

Национальный статистический комитет Республики Беларусь

Федеральная служба государственной статистики

БЕЛАРУСЬ И РОССИЯ

ОФИЦИАЛЬНОЕ ИЗДАНИЕ

2016

**Национальный статистический комитет Республики Беларусь
Федеральная служба государственной статистики**

БЕЛАРУСЬ И РОССИЯ

2016

Статистический сборник

Москва

2016

УДК 31(476+470)
ББК 65.051.5(2Б+2Р)
Б43

Редакционная коллегия:

Ж.Н. Василевская - Сопредседатели
Г.К. Оксенойт редакционной коллегии

М.В. Ковалева, Г.А. Любова, Е.М. Палковская

Беларусь и Россия. 2016: Стат.сб./Росстат, Белстат,-
Б43 М., Росстат, 2016. - 215 с.

ISBN 978-5-89476-424-5

В сборнике представлены статистические данные о социально-экономическом положении Беларуси и России в 2015 году в сравнении с предыдущими годами.

Для высшего управленческого персонала, руководителей и работников предприятий и организаций, научных, предпринимательских и банковских кругов, профессорско-преподавательского состава, аспирантов и студентов экономических вузов, других заинтересованных пользователей.

УДК 31(476+470)
ББК 65.051.5(2Б+2Р)

ISBN 978-5-89476-424-5

© Федеральная служба
государственной статистики, 2016
E-mail: stat@gks.ru
<http://www.gks.ru>

© Национальный статистический
комитет Республики Беларусь, 2016
E-mail: belstat@mail.belpak.by
<http://www.belstat.gov.by>

ПРЕДИСЛОВИЕ

Настоящий сборник является совместным изданием Национального статистического комитета Республики Беларусь и Федеральной службы государственной статистики. Сборник выпускается ежегодно начиная с 1997 года.

Публикация содержит информацию о населении, его занятости и доходах, о проблемах социальной сферы. Представлены сведения, характеризующие положение в промышленном производстве, сельском хозяйстве, транспорте, науке и др.

Данные в стоимостном выражении приведены в национальной валюте стран, по Беларуси – с 2000 года с учетом деноминации белорусского рубля (уменьшение в 1000 раз), проведенной 1 января 2000 года; по России - с 2000 года с учетом изменения нарицательной стоимости российских денежных знаков (уменьшение в 1000 раз) и в масштабе цен, действующем с 1 января 1998 года.

С 2014 года статистический сборник «Беларусь и Россия» публикуется только в электронном виде.

По отдельным показателям данные за 2014 год уточнены по сравнению с опубликованными ранее, за 2015 год в ряде случаев являются предварительными.

ОТВЕТСТВЕННЫЕ ЗА ПОДГОТОВКУ СБОРНИКА

Управление статистики зарубежных стран
и международного сотрудничества Росстата

Г.А. Любова (495) 607-2481

М.В. Ковалева 607-2846

Главное управление комплексных информационно-аналитических работ Белстата

Е.М. Палковская (375-17) 367-2267

Н.В. Лысковец 367-4278

ОТВЕТСТВЕННЫЕ ЗА РАЗДЕЛЫ СБОРНИКА

	от Белстата	Телефоны	от Росстата	Телефоны
Охрана окружающей среды	З.В. Якубовская	(375-17) 367-8132	Н.В. Шашлова	(495) 607-2862
Население	Т.В. Бабук	368-8419	С.Ю. Никитина	607-2605
Труд	И.В. Бондаренко	367-0265	З.Ж. Зайнуллина С.Ю. Никитина	607-4117 607-2605
Уровень жизни населения	И.И. Коношенок И.В. Бондаренко Т.В. Бабук	367-1279 367-0265 368-8419	Е.Б. Фролова З.Ж. Зайнуллина М.А. Сабельникова Н.В. Шашлова Н.А. Власенко	607-4801 607-4117 607-4512 607-2862 607-4780
Образование	И.Г. Чигирева	214-9510	О.Ю. Дудорова	607-4585
Здравоохранение	Т.В. Бабук	368-8419	С.Ю. Никитина	607-2605
Отдых и туризм	И.Г. Чигирева	214-9510	М.А. Сабельникова О.Ю. Дудорова	607-4512 607-4585
Валовой внутренний продукт	И.В. Сергейченко	368-2197	А.А. Татаринов Л.Н. Кобринская	607-4256 607-4447
Национальное богатство	И.В. Сергейченко	368-2197	А.А. Татаринов	607-4256
Промышленное производство	А.С. Снетков	368-7194	Е.А. Шустова	607-2220
Сельское хозяйство	З.В. Якубовская	367-8132	Н.В. Шашлова	607-2862
Строительство	А.А. Сидоров	367-3194	Н.А. Власенко	607-4780
Транспорт и связь	С.Э.Ермолович	367-1796	М.А. Сабельникова О.Ю. Дудорова	607-4512 607-4585
Информационные и коммуникационные технологии	С.Э.Ермолович А.С. Снетков И.И. Коношенок	367-1796 368-7194 367-1279	О.Ю. Дудорова Е.Б. Фролова М.А. Сабельникова	607-4585 607-4801 607-4512
Торговля и услуги населению	И.Г. Чигирева	214-9510	М.А. Сабельникова	607-4512
Наука	А.С. Снетков	368-7194	О.Ю. Дудорова	607-4585
Финансы	Е.П. Ахраменок	368-1348	Л.Н. Кобринская	607-4447
Цены и тарифы	А.И. Ярковец	368-2399	Л.Н. Кобринская	607-4447

УСЛОВНЫЕ ОБОЗНАЧЕНИЯ ЕДИНИЦ ИЗМЕРЕНИЯ

тыс.	- тысяча	т	- тонна
млн.	- миллион	т·км	- тонно-километр
млрд.	- миллиард	л	- литр
трлн.	- триллион	га	- гектар
см	- сантиметр	кВт·ч	- киловатт-час
м	- метр	ккал	- килокалория
пог. м	- погонный метр	Гкал	- гигакалория
м ²	- квадратный метр	долл.	- доллар
м ³	- кубический метр	руб.	- рубль
км	- километр	г.	- год
км ²	- квадратный километр	шт.	- штука
г	- грамм	р.	- раз
кг	- килограмм		

В сборнике приняты условные обозначения:

- явление отсутствует;

... данных не имеется;

0,0 значение показателя меньше единицы измерения.

В отдельных случаях незначительные расхождения между итогом и суммой слагаемых объясняются округлением данных.

СОДЕРЖАНИЕ

Предисловие	3
1. ОСНОВНЫЕ СОЦИАЛЬНО-ЭКОНОМИЧЕСКИЕ ХАРАКТЕРИСТИКИ РЕСПУБЛИКИ БЕЛАРУСЬ И РОССИЙСКОЙ ФЕДЕРАЦИИ	
1.1. Государственное устройство Республики Беларусь	13
1.2. Административно-территориальное деление Республики Беларусь на 1 января 2016 г.	13
1.3. Государственное устройство Российской Федерации	15
1.4. Федеративное устройство на 1 января 2016 г.	15
1.5. Муниципальные образования на 1 января 2016 г.	16
1.6. Основные социально-экономические показатели Беларуси	17
1.7. Основные социально-экономические показатели России	19
1.8. Индексы основных социально-экономических показателей	21
2. ОХРАНА ОКРУЖАЮЩЕЙ СРЕДЫ	
2.1. Основные показатели, характеризующие воздействие хозяйственной деятельности на окружающую среду и природные ресурсы	25
2.2. Лесовосстановление и защита лесов	27
2.3. Лесные пожары	27
2.4. Использование свежей воды	28
2.5. Выбросы наиболее распространенных загрязняющих атмосферу веществ, отходящих от стационарных источников	29
2.6. Особо охраняемые природные территории	30
3. НАСЕЛЕНИЕ	
3.1. Численность населения	33
3.2. Распределение численности населения по полу и возрастным группам на 1 января 2016 г.	34
3.3. Средний возраст населения	35
3.4. Суммарный коэффициент рождаемости	35
3.5. Общие показатели естественного движения населения	36
3.6. Ожидаемая продолжительность жизни при рождении	36
3.7. Коэффициенты смертности по основным классам причин смерти	37
3.8. Коэффициенты смертности населения в трудоспособном возрасте от внешних причин смерти	38
3.9. Миграционные связи Беларуси и России	38
4. ТРУД	
4.1. Численность и состав рабочей силы	41
4.2. Численность занятых в экономике по видам экономической деятельности	42
4.3. Уровень безработицы	44
4.4. Травматизм на производстве	45
5. УРОВЕНЬ ЖИЗНИ НАСЕЛЕНИЯ	
5.1. Структура денежных доходов населения	49
5.2. Численность населения с денежными доходами ниже величины прожиточного минимума	50
5.3. Номинальная начисленная среднемесячная заработная плата работников организаций по видам экономической деятельности в Беларуси ...	51
5.4. Среднемесячная номинальная начисленная заработная плата работников организаций по видам экономической деятельности в России	52
5.5. Среднечасовая заработная плата работников организаций по видам экономической деятельности	54



5.6.	Индексы среднемесячной номинальной и реальной начисленной заработной платы работников организаций	57
5.7.	Соотношение среднемесячной номинальной начисленной заработной платы работников организаций с величиной прожиточного минимума трудоспособного населения	57
5.8.	Соотношение среднего размера назначенных пенсий с заработной платой работников организаций и величиной прожиточного минимума пенсионера	57

Материалы выборочных обследований бюджетов домашних хозяйств

(табл. 5.9-5.19)

5.9.	Распределение домашних хозяйств по их составу и размеру	58
5.10.	Структура потребительских расходов домашних хозяйств	59
5.11.	Распределение домашних хозяйств по удельному весу расходов на покупку продуктов питания	60
5.12.	Структура потребительских расходов домашних хозяйств по 10-процентным группам населения в 2015 г.	61
5.13.	Структура потребительских расходов домашних хозяйств по целям потребления	62
5.14.	Структура потребительских расходов домашних хозяйств по целям потребления по 10-процентным группам населения в 2015 г.	63
5.15.	Потребление продуктов питания в домашних хозяйствах с детьми в 2015 г.	64
5.16.	Пищевая и энергетическая ценность продуктов питания, потребленных в домашних хозяйствах	65
5.17.	Наличие предметов длительного пользования в домашних хозяйствах	66
5.18.	Наличие предметов длительного пользования в домашних хозяйствах с детьми в 2015 г.	67
5.19.	Распределение домашних хозяйств по видам занимаемого жилья	67
5.20.	Потребление основных продуктов питания	68
5.21.	Общая площадь жилых помещений, приходящаяся в среднем на одного жителя	69
5.22.	Число зарегистрированных преступлений	69
5.23.	Состав лиц, совершивших преступления	71

6. ОБРАЗОВАНИЕ

6.1.	Дошкольные образовательные организации	73
6.2.	Государственные и муниципальные общеобразовательные организации	74
6.3.	Государственные и муниципальные профессиональные образовательные организации и образовательные организации высшего образования	75
6.4.	Частные образовательные организации	76
6.5.	Численность студентов государственных и муниципальных образовательных организаций высшего образования - граждан Беларуси, обучавшихся в России	76
6.6.	Численность студентов государственных высших учебных заведений - граждан России, обучавшихся в Беларуси	77
6.7.	Электронные средства обучения в государственных и муниципальных общеобразовательных организациях	77
6.8.	Электронные средства обучения в профессиональных образовательных организациях, осуществляющих подготовку специалистов среднего звена и образовательных организациях высшего образования	77



7. ЗДРАВООХРАНЕНИЕ

7.1. Лечебно-профилактические организации и медицинские кадры.....	80
7.2. Заболеваемость населения некоторыми инфекционными и паразитарными болезнями.....	81
7.3. Заболеваемость населения Беларуси по основным классам и отдельным болезням.....	82
7.4. Заболеваемость населения России по основным классам, группам и отдельным болезням.....	83
7.5. Численность пациентов, состоявших под диспансерным наблюдением в лечебно-профилактических организациях.....	84
7.6. Сведения об исходе беременности.....	85
7.7. Дома ребенка.....	86
7.8. Численность лиц, впервые признанных инвалидами.....	87
7.9. Стационарные учреждения социального обслуживания граждан пожилого возраста и инвалидов (взрослых и детей).....	87

8. ОТДЫХ И ТУРИЗМ

8.1. Коллективные средства размещения.....	89
8.2. Численность лиц, размещенных в коллективных средствах размещения в Беларуси в 2015 г.....	90
8.3. Численность лиц, размещенных в коллективных средствах размещения в России в 2015 г.....	90
8.4. Детские оздоровительные лагеря.....	91
8.5. Перевозки пассажиров и пассажирооборот внутреннего водного транспорта на туристских маршрутах в Беларуси.....	91
8.6. Перевозки пассажиров и пассажирооборот внутреннего водного транспорта на туристских и экскурсионно-прогулочных маршрутах в России.....	92
8.7. Культура и досуг.....	93

9. ВАЛОВОЙ ВНУТРЕННИЙ ПРОДУКТ

9.1. Структура валового внутреннего продукта по видам экономической деятельности.....	94
9.2. Структура использования валового внутреннего продукта.....	96
9.3. Расходы консолидированного бюджета на здравоохранение, образование и социальную политику.....	97

10. НАЦИОНАЛЬНОЕ БОГАТСТВО

10.1. Основные фонды по формам собственности.....	98
10.2. Основные фонды по видам экономической деятельности в Беларуси.....	99
10.3. Основные фонды по видам экономической деятельности в России.....	100
10.4. Коэффициенты обновления, выбытия и степень износа основных фондов.....	101

11. ПРОМЫШЛЕННОЕ ПРОИЗВОДСТВО

11.1. Производство важнейших видов продукции.....	105
11.2. Производство важнейших видов продукции на душу населения.....	110
11.3. Индексы производства по видам экономической деятельности в Беларуси.....	112
11.4. Индексы производства по видам экономической деятельности в России.....	113
11.5. Структура производства продукции по отдельным видам экономической деятельности в Беларуси.....	114
11.6. Структура отгруженных товаров собственного производства, выполненных работ и услуг собственными силами по отдельным видам экономической деятельности в России.....	115



11.7.	Расход основных видов топлива потребителями	116
11.8.	Расход топливно-энергетических ресурсов на производство продукции (работ, услуг)	117
11.9.	Использование среднегодовой мощности промышленных организаций по выпуску отдельных видов продукции в Беларуси	118
11.10.	Использование среднегодовой производственной мощности организаций по выпуску отдельных видов продукции в России	119

12. СЕЛЬСКОЕ ХОЗЯЙСТВО

12.1.	Индексы производства продукции сельского хозяйства	122
12.2.	Удельный вес продукции растениеводства и животноводства в продукции сельского хозяйства	122
12.3.	Структура посевных площадей по видам сельскохозяйственных культур	123
12.4.	Площадь сельскохозяйственных земель	124
12.5.	Валовой сбор продуктов растениеводства	125
12.6.	Урожайность сельскохозяйственных культур	127
12.7.	Поголовье крупного рогатого скота	128
12.8.	Поголовье свиней	128
12.9.	Поголовье овец и коз	128
12.10.	Поголовье птицы сельскохозяйственной	129
12.11.	Производство основных продуктов животноводства	129

13. СТРОИТЕЛЬСТВО

13.1.	Индексы физического объема инвестиций в основной капитал и объема работ, выполненных по виду экономической деятельности «Строительство»	132
13.2.	Структура инвестиций в основной капитал по формам собственности и источникам финансирования	132
13.3.	Структура инвестиций в основной капитал по видам экономической деятельности в Беларуси	133
13.4.	Структура инвестиций в основной капитал по видам экономической деятельности в России	134
13.5.	Объем работ, выполненных по виду экономической деятельности «Строительство» организациями различных форм собственности	135
13.6.	Темпы роста (снижения) ввода в действие общей площади жилых домов	135
13.7.	Ввод в действие жилых домов и мощностей организаций социальной сферы	136
13.8.	Средний размер построенных квартир	136

14. ТРАНСПОРТ И СВЯЗЬ

14.1.	Структура коммерческих перевозок грузов по видам транспорта	140
14.2.	Структура пассажирооборота по видам транспорта	141
14.3.	Протяженность путей сообщения	142
14.4.	Плотность путей сообщения	143
14.5.	Интенсивность перевозок грузов по видам путей сообщения	143
14.6.	Дорожно-транспортные происшествия на автомобильных дорогах, улицах и пострадавшие в них	144
14.7.	Объем услуг связи населению в расчете на одного жителя	144
14.8.	Объем основных услуг связи	145
14.9.	Наличие квартирных телефонных аппаратов и подвижной электросвязи	145



15. ИНФОРМАЦИОННЫЕ И КОММУНИКАЦИОННЫЕ ТЕХНОЛОГИИ

15.1. Основные экономические характеристики сектора информационных и коммуникационных технологий	149
15.2. Доступ населения к сети Интернет	150
15.3. Доступ населения к сети Интернет в зависимости от возраста	150
15.4. Основные показатели доступа домашних хозяйств к информационным и коммуникационным технологиям	151
15.5. Экспорт и импорт товаров, связанных с информационными и коммуникационными технологиями	151

16. ТОРГОВЛЯ И УСЛУГИ НАСЕЛЕНИЮ

16.1. Основные показатели торговли	154
16.2. Макроструктура розничного товарооборота	155
16.3. Индексы физического объема розничного товарооборота	156
16.4. Индексы физического объема платных услуг населению	157
16.5. Экспорт основных товарных групп из Беларуси в Россию	159
16.6. Экспорт важнейших товаров из Беларуси в Россию	160
16.7. Структура экспорта важнейших товаров Беларуси в Россию	161
16.8. Экспорт основных товарных групп из России в Беларусь	162
16.9. Экспорт важнейших товаров из России в Беларусь	163
16.10. Структура экспорта важнейших товаров России в Беларусь	164

17. НАУКА

17.1. Число организаций, выполнявших научные исследования и разработки, по секторам деятельности	167
17.2. Численность персонала, занятого научными исследованиями и разработками	168
17.3. Численность исследователей по областям науки	169
17.4. Число организаций, ведущих подготовку аспирантов	170
17.5. Основные показатели деятельности аспирантуры	171
17.6. Выпуск из аспирантуры по отраслям наук	172
17.7. Число организаций, ведущих подготовку докторантов	173
17.8. Основные показатели деятельности докторантуры	174
17.9. Выпуск из докторантуры по отраслям наук	175

18. ФИНАНСЫ

18.1. Исполнение консолидированного бюджета Беларуси	178
18.2. Исполнение консолидированного бюджета России	179
18.3. Основные показатели деятельности страховых организаций	180
18.4. Структура страховых взносов и выплат по видам страхования в Беларуси в 2015 г.	181
18.5. Структура страховых премий (взносов) и выплат по видам страхования в России в 2015 г.	181
18.6. Изменение официальных курсов иностранных валют по отношению к белорусскому и российскому рублям и соотношение национальных валют Беларуси и России	182
18.7. Состояние взаиморасчетов организаций Беларуси с хозяйствующими субъектами России	182
18.8. Состояние взаиморасчетов организаций России с хозяйствующими субъектами Беларуси	183



19. ЦЕНЫ И ТАРИФЫ

19.1. Индексы цен по секторам экономики	186
19.2. Индексы потребительских цен	187
19.3. Индексы потребительских цен и тарифов на товары и услуги в Беларуси.....	188
19.4. Индексы потребительских цен и тарифов на товары и услуги в России.....	190
19.5. Средние потребительские цены на отдельные виды продовольственных товаров в Беларуси	193
19.6. Средние потребительские цены на отдельные виды продовольственных товаров в России.....	194
19.7. Средние потребительские цены на отдельные виды непродовольственных товаров в Беларуси	195
19.8. Средние потребительские цены на отдельные виды непродовольственных товаров в России.....	197
19.9. Средние потребительские цены (тарифы) на отдельные виды услуг в Беларуси	199
19.10. Средние потребительские цены (тарифы) на отдельные виды услуг в России.....	200
19.11. Индексы цен производителей по видам экономической деятельности в Беларуси	202
19.12. Индексы цен производителей по видам экономической деятельности в России	203
19.13. Индексы тарифов на грузовые перевозки основными видами транспорта	204

ПРИЛОЖЕНИЕ

1. Соотношение среднедушевых денежных доходов и величины прожиточного минимума (график).....	207
2. Потребление продуктов питания в 10-процентных наименее и наиболее обеспеченных группах домашних хозяйств в 2015 г. (диаграмма)	208
3. Размер общей площади жилья, приходящейся в среднем на члена домашнего хозяйства, по 10-процентным группам в 2015 г. (диаграмма)	209
4. Структура платных услуг населению в 2015 г. (диаграмма).....	210
5. Структура посевных площадей по видам сельскохозяйственных культур в 2015 г. (диаграмма)	211
6. Производство основных продуктов растениеводства на душу населения в 2015 г. (диаграмма)	212
7. Производство основных продуктов животноводства на душу населения в 2015 г. (диаграмма)	213
8. Индексы потребительских цен (тарифов) на продовольственные, непродовольственные товары и услуги в 2015 г. (график).....	214
9. Индекс потребительских цен (диаграмма).....	215

1. ОСНОВНЫЕ СОЦИАЛЬНО-ЭКОНОМИЧЕСКИЕ ХАРАКТЕРИСТИКИ РЕСПУБЛИКИ БЕЛАРУСЬ И РОССИЙСКОЙ ФЕДЕРАЦИИ

РЕСПУБЛИКА БЕЛАРУСЬ

Столица - Минск

Беларусь расположена в центре Европы на водоразделе Балтийского и Черного морей

Территория

207,6 тыс. км² (на 1 января 2016 г.)
сельскохозяйственные земли составили 41%, лесные земли – 42%, поверхностные воды, включая болота - 6%, другие земли - 11%

Численность населения на 1 января 2016 г. – 9498,4 тыс. человек

Плотность населения на 1 января 2016 г. - 46 человек на 1 км²

Наибольшая протяженность, км:
в меридиональном направлении - 560
в широтном направлении - 650

Наибольшая высота над уровнем моря
345 м (гора Дзержинская, Дзержинский район, Минская область)

Самая низкая местность над уровнем моря 80-90 м (долина р. Неман, Гродненская область)

Государственная граница:

на западе - с Польшей;
на северо-западе - с Литвой;
на севере - с Латвией и Россией;
на северо-востоке и востоке - с Россией;
на юге - с Украиной

Самые длинные реки, км:

Днепр	700
Березина	561
Припять	495
Сож	493
Неман	436
Птичь	421

Самые крупные озера, км²:

Нарочь	79,6
Освейское	52,8
Червоное	40,8
Лукомское	37,7
Дривяты	36,1

Средняя температура в 2015 г.:
январь – -1,1° С;
июль – +18,4° С

Республика Беларусь занимает 13-е место среди европейских государств по территории и 17-е место по численности населения.



1.1. ГОСУДАРСТВЕННОЕ УСТРОЙСТВО РЕСПУБЛИКИ БЕЛАРУСЬ

Республика Беларусь - унитарное демократическое социальное правовое государство.

Государственная власть в Республике Беларусь осуществляется на основе разделения ее на законодательную, исполнительную и судебную.

Президент Республики Беларусь является Главой государства.

Парламент - Национальное Собрание Республики Беларусь - является представительным и законодательным органом Республики Беларусь, состоит из двух палат - Палаты представителей и Совета Республики.

Исполнительную власть в Республике Беларусь осуществляет Правительство - Совет Министров Республики Беларусь.

Судебная власть в Республике Беларусь принадлежит судам.

1.2. АДМИНИСТРАТИВНО-ТЕРРИТОРИАЛЬНОЕ ДЕЛЕНИЕ РЕСПУБЛИКИ БЕЛАРУСЬ на 1 января 2016 г. ¹⁾

Области	6
Районы	118
Города	113
в том числе республиканского и областного подчинения	11
Районы в городах	24
Поселки городского типа	90
Сельские населенные пункты	23201
Сельские советы	1163

На территории Республики Беларусь на 1 января 2016 г. насчитывалось 15 городов с численностью населения свыше 100 тыс. человек: Минск (1960), Гомель (521), Могилев (378), Витебск (369), Гродно (366), Брест (340), Бобруйск (218), Барановичи (179), Борисов (144), Пинск (138), Орша (117), Мозырь (112), Солигорск (107), Новополоцк (102), Лида (100).

¹⁾ По данным Научно-производственного государственного республиканского унитарного предприятия «Национальное кадастровое агентство» Государственного комитета по имуществу Республики Беларусь.

РОССИЙСКАЯ ФЕДЕРАЦИЯ

Столица - Москва

Россия расположена на востоке Европы и севере Азии

Общая площадь территории¹⁾ -

17125,2 тыс. км²

(сельскохозяйственные угодья составили 13%, леса - 51%, поверхностные воды, включая болота - 13%)

Численность населения на 1 января

2016 г. – 146544,7 тыс. человек

Плотность населения на 1 января 2016 г. -

8,6 человека на 1 км²

Наибольшая протяженность, тыс. км:

в меридиональном направлении - 4

в широтном направлении - 9

Россия омывается:

морями Северного Ледовитого океана (Баренцево, Белое, Карское, Лаптевых, Восточно-Сибирское, Чукотское)

морями Тихого океана (Берингово, Охотское, Японское)

морями Атлантического океана (Балтийское, Черное, Азовское)

Самые большие острова, тыс. км²:

архипелаг Новая Земля 82,6

Сахалин 76,4

Новосибирский архипелаг 38

архипелаг Северная Земля 37

Государственная граница:

на северо-западе – с Норвегией и Финляндией;

на западе – с Польшей, Эстонией, Латвией, Литвой и Беларусью;

на юго-западе - с Украиной;

на юге - с Абхазией, Грузией, Южной Осетией, Азербайджаном и Казахстаном; на юго-востоке - с Китаем, Монголией и Корейской Народно-Демократической Республикой;

на востоке (морская) - с США и Японией

Самые длинные реки²⁾, тыс. км:

Лена 4,4

Иртыш 4,2

Обь 3,7

Волга 3,5

Енисей 3,5

Амур 2,8

Самые крупные озера²⁾, тыс. км²:

Байкал 31,5

Ладожское 17,7

Онежское 9,7

Самая высокая точка, м:

Эльбрус 5642

Средняя температура:

январь от 4°, 5°С (Черноморское побережье) до -40°, -48°С (восток Республики Саха (Якутия), где абсолютный минимум температуры составил -66,8°);

июль от 0°, 1°С (острова Карского моря) до 24-26°С (Республика Калмыкия, где абсолютный максимум составил 45,4°С)

Российская Федерация занимает 1-е место в мире по территории и 9-е место по численности населения.

¹⁾ По данным Федеральной службы государственной регистрации, кадастра и картографии на 1 января 2016 г.

²⁾ По данным Федеральной службы по гидрометеорологии и мониторингу окружающей среды.



1.3. ГОСУДАРСТВЕННОЕ УСТРОЙСТВО РОССИЙСКОЙ ФЕДЕРАЦИИ

Российская Федерация – Россия – демократическое федеративное правовое государство с республиканской формой правления.

Государственную власть в Российской Федерации осуществляют Президент Российской Федерации, Федеральное Собрание, Правительство Российской Федерации, суды Российской Федерации.

Президент Российской Федерации является главой государства.

Федеральное Собрание – парламент Российской Федерации – является представительным и законодательным органом Российской Федерации, состоит из двух палат – Совета Федерации и Государственной Думы.

1.4. ФЕДЕРАТИВНОЕ УСТРОЙСТВО на 1 января 2016 г.

Республики	22
Края	9
Области	46
Города федерального значения	3
Автономная область	1
Автономные округа	4

1.5. МУНИЦИПАЛЬНЫЕ ОБРАЗОВАНИЯ¹⁾
на 1 января 2016 г.

Всего муниципальных образований	22406
Муниципальные районы	1788
Городские округа	563
в том числе с внутригородским делением	3
Внутригородские районы	19
Внутригородская территория (внутригородское муниципальное образование) городов федерального значения	267
Городские поселения	1592
Сельские поселения	18177

На территории Российской Федерации на 1 января 2016 г. насчитывалось 15 городов с численностью населения свыше 1 млн. человек: Москва (12,3), Санкт-Петербург (5,2), Новосибирск (1,6), Екатеринбург (1,4), Нижний Новгород (1,3), Казань (1,2), Челябинск (1,2), Омск (1,2), Самара (1,2), Ростов-на-Дону (1,1), Уфа (1,1), Красноярск (1,1), Пермь (1,0), Воронеж (1,0), Волгоград (1,0).

¹⁾ **Муниципальное образование** в соответствии с Федеральным законом от 6 октября 2003 года № 131-ФЗ "Об общих принципах организации местного самоуправления в Российской Федерации" (в ред. Федерального закона от 27.05.2014 №136-ФЗ) - городское или сельское поселение, муниципальный район, городской округ, городской округ с внутригородским делением, внутригородской район либо внутригородская территория города федерального значения.



**1.6. ОСНОВНЫЕ СОЦИАЛЬНО-ЭКОНОМИЧЕСКИЕ
ПОКАЗАТЕЛИ БЕЛАРУСИ¹⁾**

	2005	2010	2012	2013	2014	2015
Численность населения (на конец года), млн. человек	9,6	9,5	9,5	9,5	9,5	9,5
Естественный прирост, убыль (-) населения:						
тыс. человек	-51,4	-29,1	-10,6	-7,3	-3,0	-1,0
на 1000 человек населения	-5,3	-3,0	-1,2	-0,7	-0,3	-0,1
Среднегодовая численность занятых в экономике, млн. человек	4,4	4,7	4,6	4,6	4,6	4,5
Численность безработных, зарегистрированных в органах по труду, занятости и социальной защите (на конец года), тыс. человек	68	33	25	21	24	43
Денежные доходы населения:						
всего, млрд. руб.	38622	108468	321571	442286	526276	562891
в среднем на душу населения в месяц, тыс. руб.	333,0	952,4	2831,4	3893,6	4628,9	4943,1
Номинальная начисленная среднемесячная заработная плата работников, тыс. руб.	463,7	1217,3	3676,1	5061,4	6052,4	6715,0
Средний размер назначенных пенсий, тыс. руб.	192,0	503,7	1463,3	2014,8	2415,7	2709,9
Величина прожиточного минимума (в среднем на душу населения в месяц) ²⁾ , тыс. руб.	145,7	275,2	825,2	1023,5	1311,8	1538,0
Валовой внутренний продукт:						
всего, млрд. руб.	65067	164476	530356	649111	778095	869702
на душу населения, тыс. руб.	6733	17330	56036	68573	82125	91648
Расходы на конечное потребление, млрд. руб.	47351	117215	322715	413285	508268	572252
Валовое накопление, млрд. руб.	18518	67817	187644	255102	276720	260934
Основные фонды в экономике по полной учетной стоимости (на конец года) ³⁾ , млрд. руб.	243395	521725	1435525	1790541	2110972	2425090
Ввод в действие основных фондов ³⁾ , млрд. руб.	12601	46856	136613	159807	206420	188148
Объем промышленного производства ⁴⁾ , млрд. руб.	64502	166953	615862	605635	673850	738381
Продукция сельского хозяйства, млрд. руб.	12880	36131	96696	105770	131204	136760
в том числе:						
продукция растениеводства	6775	20248	44461	49039	63563	61964
продукция животноводства	6105	15883	52235	56731	67641	74796
Ввод в действие общей площади жилых домов, млн. м ²	3,8	6,6	4,5	5,2	5,5	5,1
Грузооборот транспорта, млрд. т·км	127,3	128,1	131,7	130,8	131,4	126,0
Пассажиروоборот транспорта, млрд. пассажиро-километров	24,4	23,5	25,3	26,6	25,1	24,1
Розничный товарооборот торговли, млрд. руб.	23951	64865	202309	268019	318100	347240
Платные услуги населению, млрд. руб.	6776	15691	37233	53941	75455	79409



ОСНОВНЫЕ СОЦИАЛЬНО-ЭКОНОМИЧЕСКИЕ ХАРАКТЕРИСТИКИ
РЕСПУБЛИКИ БЕЛАРУСЬ И РОССИЙСКОЙ ФЕДЕРАЦИИ

Продолжение табл. 1.6

	2005	2010	2012	2013	2014	2015
Доходы консолидированного бюджета ⁵⁾ :						
млрд. руб.	30825	48754	157956	189232	219281	266321
в процентах к валовому внутреннему продукту	47,4	29,6	29,8	29,2	28,2	30,6
Расходы консолидированного бюджета ⁵⁾ :						
млрд. руб.	31257	52980	155169	187751	211154	250377
в процентах к валовому внутреннему продукту	48,1	32,2	29,3	28,9	27,1	28,8
Профицит, дефицит (-) консолидированного бюджета:						
млрд. руб.	-432	-4226	2787	1481	8127	15945
в процентах к валовому внутреннему продукту	-0,7	-2,6	0,5	0,2	1,0	1,8
Кредиты, предоставленные предприятиям, организациям и физическим лицам (на конец года) ⁶⁾ , млрд. руб.	12497	88922	202130	259555	314138	377908
Инвестиции в основной капитал, млрд. руб.	15096	55381	154442	209575	225270	210290
Индекс потребительских цен (декабрь к декабрю предыдущего года), процентов	108,0	109,9	121,8	116,5	116,2	112,0
Индекс цен производителей промышленной продукции (декабрь к декабрю предыдущего года), процентов	111,0	118,9	120,6	110,7	113,5	116,0
Индекс цен производителей сельскохозяйственной продукции, в процентах к предыдущему году ⁷⁾	115,0	117,6	191,2	112,9	120,7	107,7
Сводный индекс цен строительной продукции (декабрь к декабрю предыдущего года), процентов	112,1	117,9	127,2	117,8	108,0	121,5
Индекс тарифов на грузовые перевозки (декабрь к декабрю предыдущего года), процентов	106,4	130,0	143,0	115,2	105,3	120,2
Внешнеторговый оборот ⁸⁾ , млрд. долл. США	34,7	66,1	100,9	90,4	87,1	65,5
в том числе:						
экспорт	17,5	29,3	51,9	44,0	43,3	32,8
импорт	17,2	36,8	49,0	46,4	43,8	32,7

¹⁾ Данные в стоимостном выражении приведены в фактически действовавших ценах.

²⁾ Расчетная величина. Определена на основании утверждаемых ежеквартально бюджетов прожиточного минимума в среднем на душу населения.

³⁾ По первоначальной стоимости; с учетом проводившихся обязательных переоценок.

⁴⁾ Данные приведены без учета поправки на неформальную деятельность; с учетом давальческого (неоплаченного) сырья.

⁵⁾ Данные приведены согласно законодательству соответствующих лет. В 2005 году в республиканский бюджет были включены средства Фонда социальной защиты населения Министерства труда и социальной защиты Республики Беларусь.

⁶⁾ С учетом иностранной валюты, пересчитанной в национальную.

⁷⁾ В 2005 и 2010 гг. индекс цен на сельскохозяйственную продукцию, реализованную сельскохозяйственными организациями.

⁸⁾ По методологии платежного баланса.



1.7. ОСНОВНЫЕ СОЦИАЛЬНО-ЭКОНОМИЧЕСКИЕ ПОКАЗАТЕЛИ РОССИИ¹⁾

	2005	2010	2012	2013	2014	2015
Численность населения (на конец года), млн. человек	143,2	142,9	143,3	143,7	146,3	146,5
Естественный прирост, убыль (-) населения: тыс. человек	-846,6	-239,6	-4,3	24,0	30,3	32,0
на 1000 человек населения	-5,9	-1,7	0,0	0,2	0,2	0,3
Численность занятых, млн. человек	68,3	69,9	71,5	71,4	71,5 ²⁾	72,3
Численность безработных, тыс. человек	5242	5544	4131	4137	3889 ²⁾	4264
Численность безработных, зарегистрированных в государственных учреждениях службы занятости населения ³⁾ , тыс. человек	1830	1589	1065	918	883 ²⁾	1001
Денежные доходы населения: всего, млрд. руб.	13819	32498	39904	44650	47920 ²⁾	53100 ⁴⁾
в среднем на душу населения в месяц, руб.	8088	18958	23221	25928	27767 ²⁾	30225 ^{2,4)}
Среднемесячная номинальная начисленная заработная плата работников организаций ⁵⁾ , руб.	8555	20952	26629	29792	32495 ²⁾	34030
Средний размер назначенных пенсий, руб.	2364	7476	9041	9918	10786 ²⁾	11986
Величина прожиточного минимума (в среднем на душу населения) ⁶⁾ , руб. в месяц	3018	5688	6510	7306	8050 ²⁾	9701
Валовой внутренний продукт ⁷⁾ : всего, млрд. руб.	21610	46309	66927	71017	77945	80804
на душу населения, тыс. руб.	150,6	324,2	467,4	494,9	533,5	551,9
Расходы на конечное потребление ⁷⁾ , млрд. руб.	14438	32515	47084	52324	56488	59067
Валовое накопление ⁷⁾ , млрд. руб.	4339	10473	15354	15007	16436	16761
Основные фонды в экономике по полной учетной стоимости (на конец года) ⁸⁾ , млрд. руб.	41494	93186	121269	133522	147430	160715
Ввод в действие основных фондов, млрд. руб.	2944	6276	10338	11161	10888	10692
Объем отгруженных товаров собственного производства, выполненных работ и услуг собственными силами по видам экономической деятельности, млрд. руб.						
добыча полезных ископаемых	3062	6218	8950	9748	10287	11171
обрабатывающие производства	8872	18881	25111	27133	30118	33087
производство и распределение электроэнергии, газа и воды	1691	3665	4160	4492	4712	4833
Продукция сельского хозяйства, млрд. руб.	1381	2588	3339	3687	4319	5165
в том числе:						
продукция растениеводства	670	1192	1636	1919	2222	2791
продукция животноводства	711	1396	1703	1768	2097	2374
Ввод в действие общей площади жилых домов, млн. м ²	43,6	58,4	65,7	70,5	84,2	85,3
Коммерческий грузооборот транспорта, млрд. т·км	4550	4645	4935	4958	4955	4981
Пассажиروоборот транспорта общего пользования, млрд. пассажиро-километров	473,3	484,0	532,6	547,2	556,2	530,0
Оборот розничной торговли, млрд. руб.	7041	16512	21394	23686	26356	27538
Платные услуги населению, млрд. руб.	2272	4943	6037	6927	7468	8051
Доходы консолидированного бюджета ⁹⁾ : млрд. руб.	8580	16032	23435	24443	26766	26922



ОСНОВНЫЕ СОЦИАЛЬНО-ЭКОНОМИЧЕСКИЕ ХАРАКТЕРИСТИКИ
РЕСПУБЛИКИ БЕЛАРУСЬ И РОССИЙСКОЙ ФЕДЕРАЦИИ

Продолжение табл. 1.7

	2005	2010	2012	2013	2014	2015
в процентах к валовому внутреннему продукту	39,7	34,6	35,0	34,4	34,3	33,3
Расходы консолидированного бюджета ⁹⁾ : млрд. руб.	6821	17617	23175	25291	27612	29742
в процентах к валовому внутреннему продукту	31,6	38,0	34,6	35,6	35,4	36,8
Профицит, дефицит (-) консолидированного бюджета ⁹⁾ : млрд. руб.	1759	-1585	260	-848	-846	-2819
в процентах к валовому внутреннему продукту	8,1	-3,4	0,4	-1,2	-1,1	-3,5
Кредиты, депозиты и прочие размещенные средства, предоставленные организациям и физическим лицам (на конец года) ¹⁰⁾ , млрд. руб.	5540	18615	28654	33635	42172	45644
Инвестиции в основной капитал, млрд. руб.	3611	9152	12586	13450	13903	14556
Индекс потребительских цен (декабрь к декабрю предыдущего года), процентов	110,9	108,8	106,6	106,5	111,4 ²⁾	112,9
Индекс цен производителей промышленных товаров (декабрь к декабрю предыдущего года), процентов	113,4	116,7	105,1	103,7	105,9 ²⁾	110,7
Индекс цен производителей сельскохозяйственной продукции, в процентах к предыдущему году	109,6	106,5	99,5	107,8	107,9 ²⁾	114,1
Сводный индекс цен на продукцию (затраты, услуги) инвестиционного назначения (декабрь к декабрю предыдущего года), процентов	112,1	109,1	106,9	104,9	107,2 ²⁾	110,3
Индекс тарифов на грузовые перевозки (декабрь к декабрю предыдущего года), процентов	116,6	133,1	107,5	108,0	100,9 ²⁾	111,5 ²⁾
Внешнеторговый оборот ¹¹⁾ , млрд. долл. США	363,9	638,4	863,2	863,1	804,7	534,4
в том числе:						
экспорт	240,0	392,7	527,4	521,8	496,8	341,5
импорт	123,8	245,7	335,8	341,3	307,9	193,0

¹⁾ Данные в стоимостном выражении приведены в фактически действовавших ценах.

²⁾ Без учета данных по Крымскому федеральному округу.

³⁾ По данным Федеральной службы по труду и занятости, на конец года.

⁴⁾ Предварительные данные.

⁵⁾ Без вылат социального характера.

⁶⁾ Оценка на основе данных, установленных Правительством Российской Федерации за I-IV кварталы соответствующего года, в соответствии с Федеральным законом от 24 октября 1997 г. №134-ФЗ «О прожиточном минимуме в Российской Федерации». С 2013 г. изменен порядок расчета величины прожиточного минимума на основании Федерального закона от 3 декабря 2012 г. №233-ФЗ «О внесении изменений в Федеральный закон «О прожиточном минимуме в Российской Федерации».

⁷⁾ Абсолютные данные начиная с 2011 г. отличаются от данных за предыдущие годы тем, что содержат изменения, связанные с внедрением международной методологии оценки жилищных услуг, производимых и потребляемых собственниками жилья; оценкой потребления основного капитала исходя из его текущей рыночной стоимости; оценкой потребления основного капитала исходя из его текущей рыночной стоимости; согласованием данных об экспорте и импорте с данными платежного баланса, разработанного по методологии 6-го издания «Руководства МВФ по платежному балансу и международной методологии оценки жилищных услуг, производимых и потребляемых собственниками базовых таблиц «Затраты-выпуск» за 2011 год, включением оценки услуг домашних работников (домашней прислуги). Данные за 2014, 2015 гг. разработаны с учетом положений СНС 2008 года относительно учета результатов научных исследований и разработок и систем вооружения.

⁸⁾ С учетом производившихся переоценок. 2005, 2010 гг. – переоценки могли проводиться на начало года, с 2012 г. – только на конец года.

⁹⁾ По данным Федерального казначейства. Данные приведены с учетом бюджетов государственных внебюджетных фондов.

¹⁰⁾ По данным Центрального банка Российской Федерации.

¹¹⁾ Данные Центрального банка Российской Федерации, рассчитанные по методологии платежного баланса с учетом экспорта (импорта) товаров, не пересекающих таможенную границу России, и досчетов к данным статистики внешней торговли по состоянию на 9 сентября 2016 г.



1.8. ИНДЕКСЫ ОСНОВНЫХ СОЦИАЛЬНО-ЭКОНОМИЧЕСКИХ ПОКАЗАТЕЛЕЙ
(стоимостные показатели в сопоставимых ценах; в процентах к предыдущему году)

	2005	2010	2012	2013	2014 ¹⁾	2015
Численность населения (на конец года)						
Беларусь	99,3	99,8	99,99	100,05	100,1	100,2
Россия	99,6	100,02	100,2	100,2	100,2	100,2
Численность занятых в экономике						
Беларусь	102,0	100,5 ²⁾	98,3	99,3	99,4	98,8
Россия	101,5	100,8	101,0	99,8	100,2	99,6 ³⁾
Численность безработных, зарегистрированных в государственных учреждениях службы занятости населения (на конец года) ⁴⁾						
Беларусь	81,8	82,1	88,5	84,0	115,4	179,1
Россия	95,3	74,0	82,8	86,2	96,2	112,5 ³⁾
Денежные доходы населения ⁵⁾						
Беларусь	130,6	124,1	194,1	137,5	119,0	107,0
Россия	125,9	112,6	111,2	111,9	107,3	109,9 ⁶⁾
Реальные располагаемые денежные доходы						
Беларусь	118,1	114,8	121,5	116,3	100,9	94,1
Россия	112,4	105,9	104,6	104,0	99,3	95,7 ^{1),6)}
Реальная начисленная заработная плата работников организаций						
Беларусь	120,9	115,0	121,5	116,4	101,3	97,7
Россия	112,6	105,2	108,4	104,8	101,2	91,0 ³⁾
Реальный размер назначенных пенсий						
Беларусь	120,2	117,5	123,9	116,4	101,5	98,8
Россия	109,6	134,8	104,9	102,8	100,9	96,2 ³⁾
Валовой внутренний продукт ⁷⁾						
Беларусь	109,4	107,7	101,7	101,0	101,7	96,1
Россия ⁸⁾	106,4	104,5	103,5	101,3	100,7	96,3
Фактическое конечное потребление домашних хозяйств ⁷⁾						
Беларусь	111,9	108,2	109,0	108,6	103,4	98,0
Россия	110,8	104,3	105,9	103,5	101,3	91,3
Основные фонды в экономике						
Беларусь	102,0	102,4	102,0	102,9	102,9	102,4
Россия	101,9	103,0	104,3	104,1	103,7	103,3
Ввод в действие основных фондов						
Беларусь	112,9	107,4	101,7	94,2	113,0	80,5
Россия	111,0	93,4	108,7	101,0	97,0	94,3

ОСНОВНЫЕ СОЦИАЛЬНО-ЭКОНОМИЧЕСКИЕ ХАРАКТЕРИСТИКИ
РЕСПУБЛИКИ БЕЛАРУСЬ И РОССИЙСКОЙ ФЕДЕРАЦИИ

Продолжение табл. 1.8

	2005	2010	2012	2013	2014 ¹⁾	2015
Промышленное производство						
Беларусь	110,0	111,7	105,8	95,1	102,0	93,4
Россия	105,1	107,3	103,4	100,4	101,7	96,6
Продукция сельского хозяйства						
Беларусь	101,7	102,5	106,6	95,8	102,9	97,1
Россия	101,6	88,7	95,2	105,8	103,5	102,6
Продукция растениеводства						
Беларусь	96,4	101,3	107,4	91,4	109,1	89,6
Россия	102,7	76,2	88,3	111,2	104,9	103,1
Продукция животноводства						
Беларусь	108,5	103,8	105,8	99,5	97,1	104,8
Россия	100,4	100,9	102,7	100,6	102,0	102,2
Ввод в действие общей площади жилых домов						
Беларусь	108,1	116,1	81,8	116,5	105,8	91,5
Россия	106,1	97,6	105,6	107,2	118,2	101,4
Коммерческий грузооборот транспорта						
Беларусь	107,2	105,8	98,1	97,7	100,5	95,9
Россия	102,4	106,9	102,8	100,5	99,9	100,5
Пассажиروоборот транспорта общего пользования						
Беларусь	97,9	104,9	106,7	105,2	94,3	95,8
Россия	93,0	104,3	105,9	102,7	100,9	95,3
Розничный товарооборот						
Беларусь	120,4	115,7	114,1	118,0	106,0	98,7
Россия	113	107	106	104	103	90,0
Платные услуги населению						
Беларусь	115	111	108	108	100	98
Россия	106	102	104	102	101	99
Инвестиции в основной капитал						
Беларусь	120,0	115,8	88,3	109,3	94,1	82,5
Россия	110,2	106,3	106,8	100,8	98,5	91,6

¹⁾ По России - без учета данных по Крымскому федеральному округу (за исключением данных по валовому внутреннему продукту, фактическому конечному потреблению домашних хозяйств, промышленному производству и сельскому хозяйству).

²⁾ Расчет произведен в сопоставимой методологии.

³⁾ В целях обеспечения статистической сопоставимости данных относительные показатели за 2015 год рассчитаны без учета данных по Крымскому федеральному округу.

⁴⁾ По Беларуси – по данным Министерства труда и социальной защиты Республики Беларусь; по России – по данным Федеральной службы по труду и занятости.

⁵⁾ В фактически действовавших ценах.

⁶⁾ Предварительные данные.

⁷⁾ В постоянных ценах.

⁸⁾ По России - см. сноску 7 на стр.20.



2. ОХРАНА ОКРУЖАЮЩЕЙ СРЕДЫ

В разделе содержатся данные об охране окружающей среды и рациональном использовании природных ресурсов.

Забор воды из природных водных объектов для использования - объем изъятия водных ресурсов из поверхностных (включая моря) водоемов и подземных горизонтов с целью дальнейшего потребления воды. В общий объем забора включается объем используемых шахтно-рудничных вод, получаемых при добыче полезных ископаемых и не включается объем пропуска воды через гидроузлы для производства электроэнергии, шлюзования судов, пропуска рыбы, поддержания судоходных глубин, а также объем забора транзитной воды для подачи в крупные каналы.

Сброс сточных вод в поверхностные водоемы включает в себя объемы нормативно чистых (не требующих очистки), нормативно очищенных и загрязненных (без очистки и недостаточно очищенных) производственных и коммунальных стоков, сброшенных в поверхностные водоемы.

Загрязненные сточные воды - производственные и бытовые (коммунальные) стоки, сброшенные в поверхностные водные объекты без очистки (или после недостаточной очистки) и содержащие загрязняющие вещества в количествах, превышающих утвержденные нормы предельно допустимого сброса. Сюда не включаются коллекторно-дренажные воды, отводимые с орошаемых земель после полива.

Выбросы в атмосферу загрязняющих веществ - поступление в атмосферный воздух загрязняющих веществ, отходящих от стационарных и передвижных (мобильных) источников выбросов и оказывающих вредное воздействие на здоровье человека и окружающую среду. Учитываются все загрязнители, поступающие в атмосферный воздух как после прохождения пылегазоочистных (газоочистных) установок (в результате неполного улавливания и очистки) на организованных источниках загрязнения, так и без очистки от организованных и неорганизованных источников загрязнения. Учет выбросов загрязняющих атмосферу веществ ведется как по их агрегатному состоянию (твердые, газообразные и жидкие), так и по отдельным веществам (ингредиентам).

Стационарный источник загрязнения атмосферы - неподвижной технологический агрегат (установка, устройство, аппарат и т.п.), выделяющий в процессе эксплуатации загрязняющие атмосферу вещества. Сюда же относятся терриконы, резервуары и другие объекты, выделяющие в атмосферу загрязняющие вещества.

Отходы производства и потребления - вещества или предметы, которые образованы в процессе производства, выполнения работ, оказания услуг или в процессе потребления, которые удаляются, предназначены для удаления или подлежат удалению.

Использование отходов - применение отходов для производства товаров (продукции), выполнения работ, оказания услуг или получения энергии.

Обезвреживание отходов - уменьшение массы отходов, изменение их состава, физических и химических свойств (включая сжигание и (или) обеззараживание на специализированных установках) в целях снижения негативного воздействия отходов на здоровье человека и окружающую среду.

Лесовосстановление - проведение мероприятий по восстановлению лесов на рубках, гарях, пустырях, прогалинах и иных бывших под лесом площадях. Лесовосстановление осуществляется путем естественного, искусственного (создание лесных культур) или комбинированного восстановления лесов.

Искусственное лесовосстановление осуществляется путем посадки сеянцев, саженцев, черенков или посева семян лесных растений.



Защита лесов биологическим методом подразумевает обработку лесных насаждений и питомников путем использования хищных и паразитических насекомых (энтомофагов), применение грибных, бактериальных и вирусных препаратов, уничтожающих вредных организмов, использование насекомоядных птиц, применение аттрактантов.

Погибшие лесные насаждения – участки лесных насаждений, включая лесные культуры, погибшие (усохшие на корню) за отчетный год вследствие лесных пожаров, от повреждений вредными организмами и в результате негативных воздействий природного (воздействие неблагоприятных погодных условий) и антропогенного (воздействие промышленных выбросов и др.) характера.

Лесная площадь, пройденная пожарами, включает площади всех лесных земель лесного фонда и земель иных категорий, на которых расположены леса, пройденные верховыми, низовыми и подземными пожарами.

Особо охраняемые природные территории (ООПТ) – участки земли, водной поверхности и воздушного пространства над ними, где располагаются природные комплексы и объекты, которые имеют особое природоохранное, научное, культурное, эстетическое, рекреационное и оздоровительное значение, которые изъяты решениями органов государственной власти полностью или частично из хозяйственного использования и для которых установлен режим особой охраны.

В Беларуси система особо охраняемых природных территорий представлена совокупностью заповедников и национальных парков республиканского значения, а также заказников и памятников природы республиканского и местного значения. Памятники природы включают ботанические сады, дендрологические парки и т.п.

В России особо охраняемые природные территории могут иметь федеральное, региональное или местное значение и находиться в ведении соответственно федеральных органов исполнительной власти, органов исполнительной власти субъектов Российской Федерации и органов местного самоуправления, а также в ведении государственных научных организаций и государственных образовательных организаций высшего образования.

Государственные природные заповедники и национальные парки относятся к особо охраняемым природным территориям федерального значения.

Государственные природные заказники, памятники природы, дендрологические парки и ботанические сады могут быть отнесены к особо охраняемым природным территориям федерального значения или особо охраняемым природным территориям регионального значения.

Природные парки относятся к особо охраняемым природным территориям регионального значения.



**2.1. ОСНОВНЫЕ ПОКАЗАТЕЛИ, ХАРАКТЕРИЗУЮЩИЕ
ВОЗДЕЙСТВИЕ ХОЗЯЙСТВЕННОЙ ДЕЯТЕЛЬНОСТИ
НА ОКРУЖАЮЩУЮ СРЕДУ И ПРИРОДНЫЕ РЕСУРСЫ**

	1995	2000	2005	2010	2012	2013	2014	2015
Забор воды из природных водных объектов ¹⁾ :								
всего, млн. м ³								
Беларусь	1980	1837	1706	1548	1593	1514	1510	1396
Россия	96897	85940	79472	78956	72053	69925	70807	68614
на душу населения, м ³								
Беларусь	194	184	177	163	168	160	159	147
Россия	653	586	554	553	503	487	485	469
Сброс загрязненных сточных вод ¹⁾ :								
всего, млн. м ³								
Беларусь	64	25	10	5	3	3	3	6
Россия	24478	20291	17727	16516	15678	15189	14768	14418
на душу населения, м ³								
Беларусь	6	3	1	0,6	0,4	0,3	0,4	0,6
Россия	165	138	124	116	109	106	101	98
в процентах от общего объема сброса сточных вод, подлежащих очистке								
Беларусь	7	3	1	0,8	0,5	0,4	0,5	0,9
Россия	91	89	89	90	90	90	89	88
Выбросы загрязняющих веществ в атмосферу – всего, тыс. т								
Беларусь	2221	1341	1418	1319	1389	1374	1344	1259
Россия	32225	32301	35835	32353	32469	32063	31228	31269
из них выбросы:								
от стационарных источников								
всего, тыс. т								
Беларусь ²⁾	528	388	404	377	433	445	463	458
Россия ³⁾	21270	18820	20425	19116	19630	18447	17452	17296

Продолжение табл. 2.1

	1995	2000	2005	2010	2012	2013	2014	2015
на душу населения, кг								
Беларусь	52	39	42	40	46	47	49	48
Россия	143	128	142	134	137	129	119	118
от передвижных источников ⁴⁾								
всего, тыс. т								
Беларусь	1693	953	1014	942	956	928	881	801
Россия ⁵⁾	10955	13481	15410	13237	12838	13617	13776	13973
на душу населения, кг								
Беларусь	166	95	105	99	101	98	93	84
Россия	74	92	107	93	90	95	94	95
Образование отходов производства и потребления ⁶⁾ :								
всего, млн. т								
Беларусь ⁷⁾	19	23	35	44	41	40	53	50
Россия	3036	3735	5008	5153	5168	5061
на душу населения, кг								
Беларусь	1899	2331	3599	4612	4316	4258	5544	5255
Россия	21151	26145	34971	35906	35378	34566
из них использовано и обезврежено:								
всего, млн. т								
Беларусь	3	4	7	14	13	20	17	12
Россия	1266	1738	2348	2044	2357	2685
на душу населения, кг								
Беларусь	312	358	758	1438	1381	2119	1758	1282
Россия	8819	12167	16397	14241	16135	18340

¹⁾ По данным Министерства природных ресурсов и охраны окружающей среды Республики Беларусь и Федеральное агентства водных ресурсов соответственно.

²⁾ С 2015 г. - по данным Министерства природных ресурсов и охраны окружающей среды Республики Беларусь.

³⁾ С 2012 г. - включая индивидуальных предпринимателей.

⁴⁾ По Беларуси - по данным Министерства природных ресурсов и охраны окружающей среды Республики Беларусь; по России - по данным бывш. Министерства природных ресурсов Российской Федерации (до 2005 г.), с 2010 г. - Федеральной службы по надзору в сфере природопользования.

⁵⁾ До 2005 г. включительно - от автомобильного транспорта, с 2010 г. - с учетом железнодорожного транспорта.

⁶⁾ По данным Министерства природных ресурсов и охраны окружающей среды Республики Беларусь и Федеральной службы по экологическому, технологическому и атомному надзору (до 2010 г.), с 2010 г. - Федеральной службы по надзору в сфере природопользования соответственно.

⁷⁾ Отходы производства.



2.2. ЛЕСОВОССТАНОВЛЕНИЕ И ЗАЩИТА ЛЕСОВ¹⁾

(тысяч гектаров)

	1995	2000	2005	2010	2012	2013	2014	2015
Лесовосстановление								
Беларусь	22,6	38,3	51,5	33,0	31,2	30,3	32,4	33,1
Россия	1454	973	812	812	842	872	863	803
в том числе искусственное лесовосстановление (создание лесных культур)								
Беларусь	20,2	33,0	45,0	27,7	24,7	23,8	26,2	26,5
Россия	367	263	187	171	185	187	187	182
Защита лесов от вредных организмов биологическим методом								
Беларусь	42,4	19,3	21,6	22,7	23,7	35,1	23,9	22,5
Россия	618	538	511	227	255	245	209	196
Погибло лесных насаждений								
Беларусь	6,2	8,4	12,2	13,5	9,8	8,2	8,6	13,7
Россия	172	777	988	805	379	624	512	492
из них от лесных пожаров								
Беларусь	2,7	1,3	0,5	0,3	0,2	0,1	0,1	6,0
Россия	57	710	465	626	243	503	381	372

¹⁾ По России с 2012 г. - включая индивидуальных предпринимателей.**2.3. ЛЕСНЫЕ ПОЖАРЫ**

	1995	2000	2005	2010	2012	2013	2014	2015
Число лесных пожаров, тыс.								
Беларусь ¹⁾	3,3	2,6	1,1	0,6	0,5	0,3	0,7	1,2
Россия ²⁾	26,0	22,4	19,2	33,4	19,3	10,0	16,9	12,3
Площадь лесных земель, пройденная пожарами, тыс. га								
Беларусь ¹⁾	3,8	1,8	0,3	0,4	0,2	0,1	0,3	13,9
Россия ²⁾	360,1	1328,6	845,3	1962,3	2054,0	1158,0	3190,7	2748,9

¹⁾ 1995, 2000, 2005-2010 гг. – по состоянию на 1 ноября, 2012-2015 гг. – на конец года.²⁾ 1995, 2000, 2005 гг. – по данным Росстата по состоянию на 1 ноября; с 2010 г. - по данным Рослесхоза по итогам за год.

2.4. ИСПОЛЬЗОВАНИЕ СВЕЖЕЙ ВОДЫ¹⁾

(в процентах к итогу)

	1995	2000	2005	2010	2012	2013	2014	2015
Всего	100	100	100	100	100	100	100	100
из них:								
на орошение и сельскохозяйственное водоснабжение								
Беларусь	15	9	8	8	8	9	8	9
Россия	19	16	14	14	14	13	13	13
на производственные нужды (исключая нужды сельскохозяйственного производства)								
Беларусь	31	31	28	29	30	30	30	31
Россия	52	58	60	61	60	59	58	58
на хозяйственно-питьевые нужды								
Беларусь	37	46	47	36	34	35	35	37
Россия	19	20	20	16	16	16	15	15

¹⁾ По данным Министерства природных ресурсов и охраны окружающей среды Республики Беларусь и Федерального агентства водных ресурсов соответственно.



2.5. ВЫБРОСЫ НАИБОЛЕЕ РАСПРОСТРАНЕННЫХ ЗАГРЯЗНЯЮЩИХ АТМОСФЕРУ ВЕЩЕСТВ, ОТХОДЯЩИХ ОТ СТАЦИОНАРНЫХ ИСТОЧНИКОВ

	1995	2000	2005	2010	2012	2013	2014	2015
	Тысяч тонн							
Всего ¹⁾								
Беларусь	528	388	404	377	433	445	463	458
Россия	21270	18820	20425	19116	19630	18447	17452	17296
в том числе:								
твердые вещества								
Беларусь	57	45	44	44	37	36	35	30
Россия	3600	2972	2802	2381	2249	2009	1922	1820
газообразные и жидкие вещества								
Беларусь	471	343	360	333	396	409	428	428
Россия	17669	15848	17623	16734	17381	16438	15530	15475
из них:								
диоксид серы								
Беларусь	224	109	74	52	64	49	50	57
Россия	6425	5407	4675	4385	4341	4173	4036	4099
оксиды азота (в пересчете на NO ₂)								
Беларусь	56	52	59	57	53	56	54	49
Россия	1997	1698	1667	1855	1938	1874	1805	1787
оксид углерода								
Беларусь	102	92	104	75	79	82	81	75
Россия	5006	4998	6521	5565	6002	5351	4938	4800
углеводороды (включая летучие органические соединения)								
Беларусь	80	75	105	117	170	187	205	212
Россия	3847	3536	4519	4741	4931	4881	4591	4617
	На душу населения, кг							
Всего								
Беларусь	52	39	42	40	46	47	49	48
Россия	143	128	142	134	137	129	119	118
в том числе:								
твердые вещества								
Беларусь	6	5	5	5	4	4	4	3
Россия	24	20	20	17	16	14	13	12
газообразные и жидкие вещества								
Беларусь	46	34	37	35	42	43	45	45
Россия	119	108	123	117	121	115	106	106
из них:								
диоксид серы								
Беларусь	22	11	8	5	7	5	5	6
Россия	43	37	33	31	30	29	28	28
оксиды азота (в пересчете на NO ₂)								
Беларусь	5	5	6	6	6	6	6	5
Россия	13	12	12	13	14	13	12	12
оксид углерода								
Беларусь	10	9	11	8	8	9	9	8
Россия	34	34	45	39	42	37	34	33
углеводороды (включая летучие органические соединения)								
Беларусь	8	8	11	12	18	20	22	22
Россия	26	24	31	33	34	34	31	32

¹⁾ По Беларуси с 2015 г. - по данным Министерства природных ресурсов и охраны окружающей среды Республики Беларусь. По России с 2012 г. - включая индивидуальных предпринимателей.



2.6. ОСОБО ОХРАНЯЕМЫЕ ПРИРОДНЫЕ ТЕРРИТОРИИ

	Число	Площадь территории
	Беларусь, тыс. га	
Заповедники		
2014	1	85,2
2015	1	85,2
Национальные парки		
2014	4	390,7
2015	4	390,3
Заказники		
2014	352	1232,0
2015	373	1336,2
Памятники природы ¹⁾		
2014	874	15,3
2015	887	14,0
	Россия, млн. га	
Государственные природные заповедники		
2014	103	33,8
2015	103	33,9
Национальные парки		
2014	47	12,8
2015	48	13,9
Государственные природные заказники		
2014	2289	62,8
2015	2312	65,8
Памятники природы		
2014	7605	2,7
2015	7555	2,9
Дендрологические парки и ботанические сады		
2014	72	0,01
2015	71	0,01
Природные парки		
2014	67	15,0
2015	74	15,1
Иные категории ООПТ ²⁾		
2014	2759	75,3
2015	2909	77,0

¹⁾ Включая дендрологические парки и ботанические сады.

²⁾ С учетом особо охраняемых природных территорий (ООПТ) местного значения.



3. НАСЕЛЕНИЕ

В разделе приведены данные о численности населения, его естественном движении, ожидаемой продолжительности жизни при рождении, представлена информация о миграционных связях.

Первоисточником получения сведений о населении являются переписи населения.

Текущая оценка численности населения производится на основании итогов последней переписи населения, к которым ежегодно прибавляются числа родившихся и прибывших на данную территорию и вычитаются числа умерших и выбывших с данной территории. На основании итогов очередной переписи уточняется оценка численности населения за предыдущий межпереписной период.

На конец 2005 года по России текущая оценка численности населения пересчитана с учетом итогов Всероссийской переписи населения 2010 года (ВПН-2010). Сведения о численности населения приведены по постоянному населению. Оценка численности постоянного населения Республики Крым и г. Севастополя на конец 2014 года произведена с учетом итогов переписи населения в Крымском федеральном округе 2014 года.

К постоянному населению в России относятся лица, постоянно проживающие на данной территории, включая временно отсутствующих.

В Беларуси к постоянному населению относятся лица, постоянно проживающие на данной территории, а также иностранные граждане и лица без гражданства, временно проживающие на данной территории один год и более.

Распределение населения на городское и сельское производится по месту проживания, при этом городскими населенными пунктами считаются населенные пункты, отнесенные в установленном законодательством порядке к категории городских. Все остальные населенные пункты являются сельскими.

Общие коэффициенты рождаемости и смертности - отношение соответственно числа родившихся (живыми) и числа умерших в течение календарного года к среднегодовой численности постоянного населения. Исчисляются в промилле (на 1000 человек населения).

Коэффициент естественного прироста - разность общих коэффициентов рождаемости и смертности. Исчисляется в промилле (на 1000 человек населения).

Общие коэффициенты брачности и разводимости - отношение числа зарегистрированных в течение календарного года браков и разводов к среднегодовой численности постоянного населения. Как и общие коэффициенты рождаемости и смертности, исчисляются в промилле (на 1000 человек населения).

Источником информации о **причинах смерти** являются записи во врачебных свидетельствах о смерти, составляемых врачом относительно заболевания, несчастного случая, убийства, самоубийства и другого внешнего воздействия (например, повреждения в результате действий, предусмотренных законом, повреждения без уточнения их случайного или преднамеренного характера, повреждения в результате военных действий), послуживших причиной смерти. Такие записи служат основанием для ука-



зания причины смерти в записях актов о смерти. Разработка записей актов о смерти по причинам смерти производилась в Беларуси до 2002 года, в России до 1999 года в соответствии с Краткой номенклатурой причин смерти (1981 г.), основанной на Международной статистической классификации болезней, травм и причин смерти (IX пересмотр Всемирной организации здравоохранения 1975 г.); в России с 1999 года - согласно Краткой номенклатуре причин смерти (1997 г.), основанной на Международной статистической классификации болезней и проблем, связанных со здоровьем (X пересмотр Всемирной организации здравоохранения 1989 г.), с 2011 года - согласно Краткой номенклатуре причин смерти (2010 г.), основанной на Международной статистической классификации болезней и проблем, связанных со здоровьем (X пересмотр Всемирной организации здравоохранения 1989 г.). В Беларуси начиная с 2002 года разработка производится согласно Краткой номенклатуре причин смерти (2004 г.), основанной на Международной статистической классификации болезней и проблем, связанных со здоровьем (X пересмотр Всемирной организации здравоохранения 1989 г.).

Коэффициенты смертности по причинам смерти - отношение числа умерших от указанных причин смерти к среднегодовой численности постоянного населения по текущей оценке. Исчисляются на 100 000 человек населения.

Ожидаемая продолжительность жизни при рождении - число лет, которое в среднем предстояло бы прожить человеку из поколения родившихся при условии, что на протяжении всей жизни этого поколения повозрастная смертность останется на уровне того года, для которого вычислен показатель. Ожидаемая продолжительность жизни является наиболее адекватной обобщающей характеристикой смертности.

Данные **о миграции** между Российской Федерацией и Республикой Беларусь получены в результате разработки поступающих первичных документов статистического учета прибытия, которые составляются при регистрации населения по месту жительства; с 2011 года в статистический учет долгосрочной миграции включены также лица, прибывшие на срок 9 месяцев и более и зарегистрированные по месту пребывания. В Беларуси с 2008 года учитываются лица, получившие второе разрешение на временное проживание, т.е. лица, которые проживают на территории республики год или более. В Беларуси первичные документы миграционного учета прибытия поступают от подразделений по гражданству и миграции органов внутренних дел, а также сельских и поселковых исполнительных комитетов, в России – от территориальных органов Министерства внутренних дел Российской Федерации.

Понятие "прибывшие" характеризует миграцию с некоторой условностью, так как одно и то же лицо может в течение года менять место постоянного жительства более одного раза.



3.1. ЧИСЛЕННОСТЬ НАСЕЛЕНИЯ

(на конец года)

	1995	2000	2005	2010	2012	2013	2014	2015
Все население, тыс. человек								
Беларусь	10177,3	9956,7	9630,4	9481,2	9463,8	9468,2	9480,9	9498,4
Россия	148291,6	146303,6	143236,6	142865,4	143347,1	143666,9	146267,3	146544,7
в том числе:								
городское								
Беларусь	6934,7	6979,6	6956,7	7122,4	7220,9	7274,8	7325,0	7370,1
Россия	108310,6	107071,7	104818,6	105421,2	106118,3	106548,7	108282,2	108657,4
сельское								
Беларусь	3242,6	2977,1	2673,7	2358,8	2242,9	2193,4	2155,9	2128,3
Россия	39981,0	39231,9	38418,0	37444,2	37228,8	37118,2	37985,1	37887,3
Из общей численности население, процентов:								
городское								
Беларусь	68	70	72	75	76	77	77	78
Россия	73	73	73	74	74	74	74	74
сельское								
Беларусь	32	30	28	25	24	23	23	22
Россия	27	27	27	26	26	26	26	26

**3.2. РАСПРЕДЕЛЕНИЕ ЧИСЛЕННОСТИ НАСЕЛЕНИЯ ПО ПОЛУ
И ВОЗРАСТНЫМ ГРУППАМ на 1 января 2016 г.**

	Беларусь		Россия	
	Тыс. человек	В процентах	Тыс. человек	В процентах
Все население	9498,4	100	146544,7	100
мужчины	4420,8	46,5	67896,5	46,3
женщины	5077,6	53,5	78648,2	53,7
Из общей численности население в возрасте, лет:				
0 - 4	585,5	6,2	9511,8	6,5
5 - 9	521,4	5,5	8218,2	5,6
10 - 14	442,3	4,7	7253,8	4,9
15 - 19	457,1	4,8	6730,8	4,6
20 - 24	593,5	6,2	8445,0	5,8
25 - 29	762,9	8,0	12411,7	8,4
30 - 34	758,2	8,0	12219,3	8,3
35 - 39	681,5	7,2	11097,9	7,6
40 - 44	654,9	6,9	10219,6	7,0
45 - 49	637,1	6,7	9193,1	6,3
50 - 54	715,8	7,5	10356,5	7,1
55 - 59	732,6	7,7	11092,7	7,6
60 - 64	583,8	6,1	9444,6	6,4
65 - 69	454,4	4,8	7263,3	5,0
70 и более	917,4	9,7	13086,4	8,9
Из общей численности население в возрасте:				
моложе трудоспособного	1641,3	17,3	26359,6	18,0
трудоспособном ¹⁾	5499,4	57,9	84198,8	57,4
старше трудоспособного	2357,7	24,8	35986,3	24,6

¹⁾ Мужчины 16-59 лет, женщины 16-54 года.



3.3. СРЕДНИЙ ВОЗРАСТ НАСЕЛЕНИЯ

(на конец года; лет)

	1995	2000	2005	2010	2012	2013	2014	2015
Все население								
Беларусь	36,2	37,5	38,8	39,6	39,8	39,9	40,0	40,1
Россия	36,1	37,4	38,4	39,1	39,3	39,4	39,5	39,6
Мужчины								
Беларусь	33,7	35,0	36,2	36,8	37,0	37,1	37,2	37,3
Россия	33,5	34,8	35,7	36,4	36,6	36,6	36,8	36,8
Женщины								
Беларусь	38,4	39,7	41,1	42,0	42,2	42,3	42,4	42,5
Россия	38,5	39,6	40,6	41,4	41,6	41,7	41,9	42,0

3.4. СУММАРНЫЙ КОЭФФИЦИЕНТ РОЖДАЕМОСТИ

(число детей на одну женщину)

	1995	2000	2005	2010	2012	2013	2014	2015
Суммарный коэффициент рождаемости								
Беларусь	1,406	1,317	1,252	1,494	1,620	1,668	1,696	1,724
Россия	1,337	1,195	1,294	1,567	1,691	1,707	1,750	1,777

3.5. ОБЩИЕ ПОКАЗАТЕЛИ ЕСТЕСТВЕННОГО ДВИЖЕНИЯ НАСЕЛЕНИЯ

	1995	2000	2005	2010	2012	2013	2014	2015
На 1000 человек населения:								
родившихся								
Беларусь	9,9	9,4	9,4	11,4	12,2	12,5	12,5	12,5
Россия	9,3	8,7	10,2	12,5	13,3	13,2	13,3	13,3
умерших								
Беларусь	13,1	13,5	14,7	14,4	13,4	13,2	12,8	12,6
Россия	15,0	15,3	16,1	14,2	13,3	13,0	13,1	13,0
из них детей в возрасте до 1 года ¹⁾								
Беларусь	13,3	9,3	7,1	4,0	3,4	3,5	3,5	3,0
Россия	18,1	15,3	11,0	7,5	8,6	8,2	7,4	6,5
естественный прирост, убыль (-)								
Беларусь	-3,2	-4,1	-5,3	-3,0	-1,2	-0,7	-0,3	-0,1
Россия	-5,7	-6,6	-5,9	-1,7	0,0	0,2	0,2	0,3
браков								
Беларусь	7,6	6,3	7,6	8,1	8,1	9,2	8,9	8,6
Россия	7,3	6,2	7,4	8,5	8,5	8,5	8,4	7,9
разводов								
Беларусь	4,1	4,4	3,2	3,9	4,1	3,8	3,7	3,5
Россия	4,5	4,3	4,2	4,5	4,5	4,7	4,7	4,2

¹⁾ На 1000 родившихся живыми.

3.6. ОЖИДАЕМАЯ ПРОДОЛЖИТЕЛЬНОСТЬ ЖИЗНИ ПРИ РОЖДЕНИИ

(число лет)

	1995	2000	2005	2010	2012	2013	2014	2015
Все население								
Беларусь	69	69	69	70	72	73	73	74
Россия	65	65	65	69	70	71	71	71
Мужчины								
Беларусь	63	63	63	65	67	67	68	69
Россия	58	59	59	63	65	65	65	66
Женщины								
Беларусь	74	75	75	76	78	78	78	79
Россия	72	72	72	75	76	76	76	77



3.7. КОЭФФИЦИЕНТЫ СМЕРТНОСТИ ПО ОСНОВНЫМ КЛАССАМ ПРИЧИН СМЕРТИ
 (число умерших на 100 000 человек населения)

	1995	2000	2005	2010	2012	2013	2014 ¹⁾	2015
Умершие от всех причин								
Беларусь	1312,3	1351,4	1467,9	1444,9	1336,9	1324,0	1282,8	1264,8
Россия	1497,7	1529,0	1605,3	1420,0	1331,2	1304,3	1305,8	1303,6
из них:								
от болезней системы кровообращения								
Беларусь	646,9	725,5	820,3	778,7	703,1	699,4	712,2	700,3
Россия	790,7	846,1	905,4	806,4	737,1	698,1	653,9	635,3
от внешних причин смерти								
Беларусь	147,8	158,5	174,5	150,5	121,7	110,5	102,2	92,5
Россия	236,8	219,0	220,1	151,8	135,3	129,2	129,9	121,3
от новообразований								
Беларусь	192,3	196,1	192,2	194,3	188,3	183,0	182,9	186,6
Россия	203,0	204,7	200,6	205,2	203,1	203,3	201,9	205,1
от болезней органов дыхания								
Беларусь	66,5	67,0	54,7	37,3	24,0	22,6	19,7	19,7
Россия	73,9	70,2	66,0	52,4	49,4	51,6	54,5	51,8
от болезней органов пищеварения								
Беларусь	26,0	29,7	44,2	55,3	46,1	44,1	41,0	38,0
Россия	46,1	44,4	65,4	64,4	62,1	61,6	67,2	69,6
от некоторых инфекционных и паразитарных болезней								
Беларусь	9,1	9,5	15,9	12,5	11,3	10,2	9,4	8,3
Россия	20,7	24,9	27,2	23,5	22,4	22,2	22,3	23,5

¹⁾ По России - без учета данных по Крымскому федеральному округу.

3.8. КОЭФФИЦИЕНТЫ СМЕРТНОСТИ НАСЕЛЕНИЯ В ТРУДОСПОСОБНОМ ВОЗРАСТЕ ОТ ВНЕШНИХ ПРИЧИН СМЕРТИ

(число умерших на 100 000 человек населения соответствующего возраста)

	1995	2000	2005	2010	2012	2013	2014 ¹⁾	2015
Всего умерших от внешних причин								
Беларусь	194,8	197,1	211,0	174,9	141,8	129,5	120,7	106,9
Россия	315,2	257,7	269,6	181,8	163,4	158,3	159,4	146,9
из них:								
от несчастных случаев, связанных с транспортными средствами								
Беларусь	29,2	24,3	27,3	19,3	17,9	15,2	13,2	11,6
Россия	34,7	34	34,4	25,4	27,7	26,8	26,7	22,3
от случайных отравлений алкоголем								
Беларусь	30,6	31,8	44,5	31,5	25,8	22,5	20,4	18,4
Россия	42	34,2	37,3	16,8	13,3	12,9	13,7	13,2
от случайных утоплений								
Беларусь	15,0	12,4	14,3	18,1	9,3	7,0	8,3	5,4
Россия	12,2	10,7	7,2	6,5	6,4	5,3
от самоубийств								
Беларусь	43,1	45,0	38,9	32,8	24,8	24,6	23,0	22,9
Россия	56,8	50,1	40,2	29,7	26,2	25,7	23,6	22,5
от убийств								
Беларусь	16,1	15,0	11,2	6,8	5,1	5,4	5,0	4,0
Россия	44,7	38,2	32,7	17,6	14,6	14,0	12,5	11,5

¹⁾ По России - без учета данных по Крымскому федеральному округу.

3.9. МИГРАЦИОННЫЕ СВЯЗИ БЕЛАРУСИ И РОССИИ

(человек)

	1995	2000	2005	2010	2012	2013	2014	2015
Число прибывших в Беларусь из России	20300	14424	7276	9268	8560	9150	9131	7837
Число прибывших в Россию из Беларуси	35337	10274	6797	4894	16564	15748	17931	17741



4. ТРУД

В разделе приведены данные о численности и составе рабочей силы, занятых и безработных, а также о травматизме на производстве.

Рабочая сила - лица, которые в рассматриваемый период (по России – в обследуемую неделю) считаются занятыми или безработными. Данные о составе рабочей силы, занятых и безработных по России приведены по итогам обследований рабочей силы: 1995 год – на конец октября, 2000-2015 годы – в среднем за год. За 1995, 2000 и 2005 годы данные приведены без учета Чеченской Республики.

В **Беларуси к занятым в экономике** относятся лица, работающие по найму за вознаграждение, а также не по найму для получения прибыли или дохода, а также лица, временно отсутствующие на работе. В численность занятого населения включаются лица, выполняющие работу (помогающие) в организации, учредителем (участником) которой является член домашнего хозяйства или родственник.

В **России к занятым** относятся лица в возрасте 15-72 лет, которые в обследуемую неделю выполняли любую деятельность (хотя бы один час в неделю), связанную с производством товаров или оказанием услуг за плату или прибыль. В численность занятых включаются также лица, временно отсутствующие на рабочем месте в течение короткого промежутка времени.

В **Беларуси к безработным, зарегистрированным в органах по труду, занятости и социальной защите**, относятся трудоспособные граждане, постоянно проживающие на территории Республики Беларусь, не имеющие работы и заработка, которые зарегистрированы в органах по труду, занятости и социальной защите по их постоянному месту жительства в целях поиска подходящей работы, ищущие работу и готовые приступить к ней.

По Беларуси **уровень зарегистрированной безработицы**, рассчитанный в процентах, определяется как отношение численности безработных, зарегистрированных в органах по труду, занятости и социальной защите, к численности рабочей силы.

В России к **безработным**, применительно к стандартам Международной организации труда (МОТ), относятся лица в возрасте 15 – 72 лет, которые в рассматриваемый период удовлетворяли одновременно следующим критериям:

не имели работы (доходного занятия);

занимались поиском работы, т.е. обращались в государственную или коммерческую службу занятости, использовали или помещали объявления в СМИ, Интернете, непосредственно обращались к администрации организации или работодателю, использовали личные связи и т.д. или предпринимали шаги к организации собственного дела;

были готовы приступить к работе в течение обследуемой недели.



По России **уровень безработицы**, рассчитанный в процентах, определяется как отношение численности безработных к численности рабочей силы.

Обучающиеся в образовательных организациях, пенсионеры и инвалиды учитывались в качестве безработных, если они не имели работы, занимались поиском работы и были готовы приступить к ней.

Безработные, зарегистрированные в государственных учреждениях службы занятости населения - в соответствии с законодательством Российской Федерации ими могут быть трудоспособные граждане, не имеющие работы и заработка (трудового дохода), проживающие на территории Российской Федерации, зарегистрированные в государственных учреждениях службы занятости по месту жительства в целях поиска подходящей работы, ищущие работу и готовые приступить к ней.

Уровень зарегистрированной безработицы по России рассчитывается в процентах как отношение численности безработных, зарегистрированных в государственных учреждениях службы занятости населения к численности рабочей силы.

К числу пострадавших при несчастных случаях на производстве с утратой трудоспособности на один рабочий день и более и со смертельным исходом относятся лица, пострадавшие при несчастных случаях на производстве и подлежащие учету на основании акта по форме Н-1.

Данные по травматизму в Беларуси приведены по организациям всех форм собственности и по всем видам экономической деятельности (в 2008 году – без субъектов малого предпринимательства негосударственной формы собственности, с 2009 года – без микроорганизаций).

В России статистическое наблюдение за производственным травматизмом с 1996 года проводится по выборочному кругу отраслей экономики, где это явление наиболее распространено; с 2004 года - по соответствующим им видам экономической деятельности. Сбор статистической информации осуществляется по крупным и средним организациям – сплошным методом, по субъектам малого предпринимательства – ценовым методом, основанным на численности работающих.



4.1. ЧИСЛЕННОСТЬ И СОСТАВ РАБОЧЕЙ СИЛЫ

	1995	2000	2005	2010	2012	2013	2014 ¹⁾	2015
Численность рабочей силы ²⁾ , тыс. человек								
Беларусь	4524	4540	4491	4742	4640	4602	4573	4537
Россия	70740	72770	73581	75478	75676	75529	75428	76588
в том числе:								
мужчины								
Беларусь	2147	2153	2120	2289	2274	2270	2306	2288
Россия	37338	37631	37311	38601	38720	38720	38729	39433
женщины								
Беларусь	2377	2387	2371	2453	2366	2332	2267	2249
Россия	33401	35139	36270	36877	36956	36809	36700	37155
Численность занятых в экономике, тыс. человек								
Беларусь	4410	4444	4414	4703	4612	4578	4551	4496
Россия	64055	65070	68339	69934	71545	71391	71539	72324
Численность безработных, тыс. человек								
Беларусь
Россия	6684	7700	5242	5544	4131	4137	3889	4264
Численность безработных, зарегистрированных в государственных учреждениях службы занятости населения (на конец года), тыс. человек								
Беларусь	131	96	68	33	25	21	24	43
Россия	2327	1037	1830	1589	1065	918	883	1001
Удельный вес численности женщин в общей численности безработных, процентов								
Беларусь
Россия	46,0	47,3	48,0	45,3	45,5	45,8	45,4	46,1
Удельный вес численности женщин в численности безработных, зарегистрированных в государственных учреждениях службы занятости населения, процентов								
Беларусь	64,3	60,7	68,9	52,6	48,0	40,6	37,6	35,0
Россия	62,6	68,9	65,5	56,1	55,7	54,7	54,3	53,5

¹⁾ По России – данные приведены без учета сведений по Крымскому федеральному округу.

²⁾ Численность рабочей силы определяется в Беларуси как сумма среднегодовой численности занятых в экономике и безработных, зарегистрированных в органах по труду, занятости и социальной защите, в России - как сумма численности занятых и общей численности безработных.

4.2. ЧИСЛЕННОСТЬ ЗАНЯТЫХ В ЭКОНОМИКЕ ПО ВИДАМ ЭКОНОМИЧЕСКОЙ ДЕЯТЕЛЬНОСТИ

	2010		2012		2013		2014 ¹⁾		2015	
	Тыс. человек	В процентах к итогу	Тыс. человек	В процентах к итогу	Тыс. человек	В процентах к итогу	Тыс. человек	В процентах к итогу	Тыс. человек	В процентах к итогу
Всего										
Беларусь	4703,0	100	4612,1	100	4578,4	100	4550,5	100	4496,0	100
Россия	69934	100	71545	100	71391	100	71539	100	72324	100
в том числе по видам экономической деятельности:										
сельское хозяйство, охота и лесное хозяйство										
Беларусь	492,2	10,5	458,5	9,9	433,4	9,4	430,7	9,5	434,0	9,7
Россия	5302	7,6	5123	7,2	4880	6,8	4698	6,6	4725	6,5
рыболовство, рыбоводство										
Беларусь	2,3	0,0	2,4	0,1	2,4	0,1	2,0	0,0	1,9	0,0
Россия	116	0,2	118	0,2	112	0,2	112	0,2	128	0,2
горнодобывающая промышленность										
Беларусь	16,3	0,3	16,5	0,4	16,8	0,4	15,8	0,4	15,0	0,3
Россия ²⁾	1406	2,0	1451	2,0	1541	2,2	1526	2,1	1505	2,1
обрабатывающая промышленность										
Беларусь	1045,5	22,2	1036,5	22,5	1010,9	22,1	970,9	21,3	920,7	20,5
Россия ³⁾	10646	15,2	10718	15,0	10562	14,8	10382	14,5	10343	14,3
производство и распределение электроэнергии, газа и воды										
Беларусь	121,1	2,6	117,2	2,5	116,1	2,5	115,7	2,5	115,3	2,6
Россия	2296	3,3	2378	3,3	2299	3,2	2358	3,3	2335	3,2
строительство										
Беларусь	407,2	8,7	353,2	7,6	363,7	7,9	373,7	8,2	345,7	7,7
Россия	5053	7,2	5320	7,4	5392	7,6	5419	7,6	5475	7,6
торговля; ремонт автомобилей, бытовых изделий и предметов личного пользования										
Беларусь	638,4	13,6	637,2	13,8	648,4	14,2	656,9	14,4	656,6	14,6
Россия ⁴⁾	10894	15,6	11503	16,1	11495	16,1	11469	16,0	11513	15,9



Продолжение табл. 4.2

	2010		2012		2013		2014 ¹⁾		2015	
	Тыс. человек	В процентах к итогу	Тыс. человек	В процентах к итогу	Тыс. человек	В процентах к итогу	Тыс. человек	В процентах к итогу	Тыс. человек	В процентах к итогу
гостиницы и рестораны										
Беларусь	92,4	2,0	93,9	2,1	94,7	2,1	94,5	2,1	93,0	2,1
Россия	1372	2,0	1532	2,1	1616	2,3	1728	2,4	1802	2,5
транспорт и связь										
Беларусь	350,3	7,4	341,3	7,4	342,8	7,5	341,5	7,5	333,9	7,4
Россия	6522	9,3	6711	9,4	6767	9,5	6775	9,5	6883	9,5
финансовая деятельность										
Беларусь	71,6	1,5	73,3	1,6	74,2	1,6	75,7	1,7	74,5	1,6
Россия	1332	1,9	1463	2,0	1579	2,2	1592	2,2	1573	2,2
операции с недвижимым имуществом, аренда и предоставление услуг потребителям										
Беларусь	300,2	6,4	320,1	6,9	338,0	7,4	346,6	7,6	355,6	7,9
Россия	4512	6,5	4726	6,6	4829	6,8	5032	7,0	5220	7,2
государственное управление										
Беларусь	205,6	4,4	198,2	4,3	190,5	4,2	185,6	4,1	185,1	4,1
Россия ⁵⁾	5669	8,1	5397	7,5	5259	7,4	5203	7,3	5330	7,4
образование										
Беларусь	458,3	9,7	456,7	9,9	445,8	9,7	438,9	9,6	440,5	9,8
Россия	6580	9,4	6617	9,2	6534	9,2	6577	9,2	6667	9,2
здравоохранение и предоставление социальных услуг										
Беларусь	314,6	6,7	321,1	7,0	315,4	6,9	313,8	6,9	322,2	7,2
Россия	5528	7,9	5721	8,0	5623	7,9	5626	7,9	5717	7,9
предоставление прочих коммунальных, социальных и персональных услуг										
Беларусь	186,3	4,0	183,8	4,0	183,4	4,0	185,7	4,1	197,8	4,4
Россия	2704	3,9	2767	3,9	2904	4,1	3042	4,3	3108	4,3

¹⁾ По России – данные приведены без учета сведений по Крымскому федеральному округу.

²⁾ Добыча полезных ископаемых.

³⁾ Обрабатывающие производства.

⁴⁾ Оптовая и розничная торговля; ремонт автотранспортных средств, мотоциклов, бытовых изделий и предметов личного пользования.

⁵⁾ Государственное управление и обеспечение военной безопасности; социальное страхование.



4.3. УРОВЕНЬ БЕЗРАБОТИЦЫ

(на конец года; в процентах от численности рабочей силы)

	1995	2000	2005	2010	2012	2013	2014 ¹⁾	2015
Беларусь								
Уровень безработицы, зарегистрированной в органах по труду, занятости и социальной защите	2,9	2,1	1,5	0,7	0,5	0,5	0,5	1,0
Россия								
Уровень безработицы	9,4	10,6	7,1	7,3	5,5	5,5	5,2	5,6
Уровень безработицы, зарегистрированной в государственных учреждениях службы занятости населения	3,3	1,4	2,5	2,1	1,4	1,2	1,2	1,3

¹⁾ По России – данные приведены без учета сведений по Крымскому федеральному округу.



4.4. ТРАВМАТИЗМ НА ПРОИЗВОДСТВЕ

	1995	2000	2005	2010	2012	2013	2014	2015
Численность пострадавших при несчастных случаях на производстве с утратой трудоспособности на один рабочий день и более и со смертельным исходом:								
всего, тыс. человек								
Беларусь	13	8,2	4,5	2,6	2,1	2	1,8	1,5
Россия	270,7	151,8	77,7	47,7	40,4	35,6	31,3	28,2
на 1000 работающих								
Беларусь	3,3	2,1	1,2	0,7	0,6	0,5	0,5	0,4
Россия	5,5	5,1	3,1	2,2	1,9	1,7	1,4	1,3
из них со смертельным исходом:								
всего, тыс. человек								
Беларусь	0,3	0,3	0,2	0,2	0,1	0,1	0,1	0,1
Россия	6,8	4,4	3,1	2	1,8	1,7	1,5	1,3
на 1000 работающих								
Беларусь	0,089	0,064	0,061	0,051	0,039	0,038	0,03	0,02
Россия	0,138	0,149	0,124	0,094	0,084	0,08	0,067	0,062
Число человеко-дней нетрудоспособности у пострадавших на производстве:								
всего, млн. человеко-дней								
Беларусь	0,3	0,3	0,2	0,1	0,1	0,1	0,1	0,1
Россия	7,2	4,3	2,5	2,2	1,8	1,7	1,5	1,4
на одного пострадавшего, дней								
Беларусь	26,9	33,7	34,4	38,6	39,4	43,1	43,4	45,9
Россия	26,7	28,3	32,2	45,8	45,6	47,4	48,7	48,6

5. УРОВЕНЬ ЖИЗНИ НАСЕЛЕНИЯ

Раздел содержит данные о структуре и использовании денежных доходов населения, уровне заработной платы и пенсий, соотношении денежных доходов с величиной прожиточного минимума, численности населения с денежными доходами ниже величины прожиточного минимума. В разделе публикуется информация по материалам выборочных обследований бюджетов домашних хозяйств (в Беларуси – выборочное обследование домашних хозяйств по уровню жизни). Приведены статистические данные о состоянии преступности, в том числе по отдельным видам наиболее опасных или распространенных преступлений. Представлены сведения о лицах, совершивших преступления.

Денежные доходы населения включают доходы лиц, занятых предпринимательской деятельностью, выплаченную заработную плату наемных работников (начисленную заработную плату, скорректированную на изменение задолженности), социальные выплаты (пенсии, пособия, стипендии и др.), доходы от собственности и другие доходы.

Среднемесячная номинальная начисленная заработная плата работников организаций исчисляется на основании сведений, полученных от организаций, делением начисленного фонда заработной платы работников на среднесписочную численность работников и на 12.

Реальная начисленная заработная плата работников организаций характеризует покупательную способность заработной платы в отчетном периоде в связи с изменением цен на потребительские товары и услуги по сравнению с базисным периодом. Для этого рассчитывается индекс реальной начисленной заработной платы путем деления индекса номинальной начисленной среднемесячной заработной платы на индекс потребительских цен за один и тот же временной период.

Средний размер назначенных пенсий определяется делением общей суммы назначенных пенсий на соответствующую численность пенсионеров.

Реальные размеры денежных доходов населения, назначенных пенсий - относительные показатели, исчисленные путем деления индексов номинальных размеров (фактически сложившихся в отчетном периоде) соответственно денежных доходов населения, назначенных пенсий на индекс потребительских цен на товары и услуги за соответствующий временной период.

Величина прожиточного минимума в соответствии с Федеральным законом от 24 октября 1997 г. № 134-ФЗ «О прожиточном минимуме в Российской Федерации» представляет собой стоимостную оценку потребительской корзины, а также обязательные платежи и сборы. С 2013 года Федеральным законом от 3 декабря 2012 г. № 233-ФЗ «О внесении изменений в Федеральный закон «О прожиточном минимуме в Российской Федерации» изменен порядок определения потребительской корзины и прожиточного минимума в целом по Российской Федерации. Согласно Федеральному закону от 3 декабря 2012 г. № 227-ФЗ «О потребительской корзине в целом по Российской Федерации» потребительская корзина включает минимальные наборы продуктов питания (в натуральных показателях), а также непродовольственные товары и услуги, стоимость которых определяется в соотношении со стоимостью минимального набора продуктов питания (в объеме по 50% от стоимости продуктов питания), необходимого для сохранения здоровья человека и обеспечения его жизнедеятельности.

Бюджет прожиточного минимума, в соответствии с Законом Республики Беларусь от 6 января 1999 г. № 239-З, представляет собой стоимостную величину прожиточного минимума, а также обязательные платежи и взносы. Законом Республики Беларусь от 7 мая 2014 г. № 148-З были внесены изменения в порядок определения про-



житочного минимума, в соответствии с которыми **прожиточный минимум** – необходимые для сохранения здоровья человека, обеспечения его жизнедеятельности минимальный набор продуктов питания и непродовольственные товары и услуги, стоимость которых определяется как фиксированная доля от стоимости минимального набора продуктов питания.

Обследования бюджетов домашних хозяйств проводятся органами государственной статистики по выборочному методу, охватывают в Беларуси 6,0 тыс. домашних хозяйств, в России – около 48,5 тыс. домашних хозяйств. Обследования основаны на принципе добровольного участия домашних хозяйств.

В Беларуси в основу отбора положен территориальный принцип формирования выборочной совокупности. Единицами отбора на первой ступени являются города, поселки городского типа и сельские Советы, на второй – инструкторские участки для проведения переписи (в сельской местности – сельские населенные пункты), на третьей – адреса жилых помещений.

В качестве основы для формирования выборки в России использовались материалы переписи населения 2010 года. Единицей отбора на первой ступени является счетный участок, на второй ступени – домохозяйство.

Домохозяйство представляет собой совокупность лиц, проживающих в одном жилом помещении или его части, как связанных, так и не связанных отношениями родства, совместно обеспечивающих себя всем необходимым для жизни, полностью или частично объединяя и расходуя свои средства. Домохозяйство может состоять из одного человека, проживающего самостоятельно.

В обследованиях участвуют все типы домашних хозяйств за исключением коллективных (состоящих из лиц, долговременно находящихся в больницах, домах-интернатах для престарелых, школах-интернатах и других институциональных заведениях, монастырях, религиозных общинах и прочих коллективных жилых помещениях).

Программы обследований основываются на ведении в домохозяйствах записей и опросах (интервьюировании) членов домохозяйств.

Учетный период обследования охватывает квартал. При распространении итогов обследования на генеральную совокупность проводится статистическое взвешивание посредством присвоения каждому обследованному домохозяйству статистического веса, который характеризует общее число домохозяйств, представляемых частью, попавшей в выборку.

Ниже приводятся основные определения показателей по итогам обследования.

Потребительские расходы домашних хозяйств являются частью денежных расходов, которые направляются на приобретение потребительских товаров и услуг. В их составе не учитываются расходы на покупку произведений искусства, антиквариата и ювелирных изделий, приобретенных в качестве капиталовложений, оплату материалов и работ по строительству и капитальному ремонту жилых или подсобных помещений, являющихся инвестициями.

Среднедушевое потребление продуктов питания в домашних хозяйствах с детьми исчисляется путем деления общего объема потребленных продуктов питания на число фактически присутствовавших членов домашних хозяйств. К объему потребленных продуктов питания относится общее количество купленных для потребления продуктов скорректированное на прирост их запасов, а также количество израсходованных на личное потребление продуктов, поступивших в домашнее хозяйство без оплаты (из личного подсобного хозяйства, в подарок и т.п.).

Наличие предметов длительного пользования регистрируется по состоянию на конец года. Учитываются предметы, имеющиеся в домохозяйстве, независимо от того, куплены они, изготовлены непосредственно членами домохозяйства или получены бесплатно. Не считаются принадлежащими домохозяйству предметы, взятые напрокат или во временное пользование, а также неисправные предметы, не подлежащие ремонту.

В Беларуси и России **общая площадь жилых помещений**, приходящаяся в среднем на одного жителя, рассчитывается делением размера всего жилищного фонда на конец года на численность постоянного населения на эту же дату.

В объеме **потребления населением основных продуктов питания** (табл. 5.20) учитываются:

мясо различных видов животных, субпродукты I и II категорий в натуре, мясопродукты (колбаса, мяскопчености, мясные и мясорастительные консервы, котлеты и т.п.) в пересчете на мясо, жиры животные пищевые в пересчете на жир-сырец;

молоко и молочные продукты (масло животное, сыр, брынза, сливки, сметана, творог, мороженое, молочные консервы, сухое молоко и т.п.) в пересчете на молоко;

яйца домашней птицы, яичный порошок, меланж в пересчете на яйца;

мука, крупа, зерно в натуре, хлеб печеный и макаронные изделия в пересчете на муку;

картофель, овощи и продовольственные бахчевые культуры, фрукты и ягоды (свежие, сушеные, соленые, переработанные на консервы, маринованные и др. в пересчете на свежие).

Уровень потребления населением основных продуктов питания определяется на основе балансов продовольственных ресурсов, характеризующих источники образования продовольственных ресурсов и направления их использования за календарный год.

Зарегистрированное преступление – выявленное и официально взятое на учет общественно опасное деяние, предусмотренное уголовным законодательством. Регистрация преступлений и лиц, их совершивших, осуществляется в Республике Беларусь всеми государственными органами, осуществляющими в пределах своей компетенции уголовное преследование, в России всеми правоохранительными органами, осуществляющими в пределах своей компетенции уголовное преследование.



5.1. СТРУКТУРА ДЕНЕЖНЫХ ДОХОДОВ НАСЕЛЕНИЯ
(в процентах к итогу)

	1995	2000	2005	2010	2012	2013	2014	2015 ¹⁾
Денежные доходы ²⁾ - всего	100	100	100	100	100	100	100	100
в том числе:								
доходы от предпринима- тельской деятельности								
Беларусь	7,6	15,4	8,9	12,7	10,5	10,3	8,5	8,2
Россия	16,4	15,4	11,4	8,9	9,4	8,6	8,4	7,3
оплата труда ³⁾								
Беларусь	63,8	59,8	65,1	63,1	63,9	64,1	62,5	61,7
Россия	62,8	62,8	63,6	65,2	65,1	65,3	65,8	65,9
трансферты населению								
Беларусь	22,9	19,4	22,2	20,4	20,7	21,0	21,1	22,8
Россия	13,1	13,8	12,7	17,7	18,4	18,6	18,0	18,2
доходы от собственности								
Беларусь	3,5	2,0	1,6	2,5	3,8	3,8	4,4	4,4
Россия	6,5	6,8	10,3	6,2	5,1	5,5	5,8	6,6
другие доходы								
Беларусь	2,2	3,4	2,2	1,3	1,1	0,8	3,5	2,9
Россия	1,2	1,2	2,0	2,0	2,0	2,0	2,0	2,0

¹⁾ По России – предварительные данные.

²⁾ По Беларуси с 2014 года изменена методология формирования основных статей денежных доходов населения.

³⁾ Включая скрытую (официально не учтенную) заработную плату.

**5.2. ЧИСЛЕННОСТЬ НАСЕЛЕНИЯ С ДЕНЕЖНЫМИ ДОХОДАМИ
НИЖЕ ВЕЛИЧИНЫ ПРОЖИТОЧНОГО МИНИМУМА¹⁾**

	1995	2000	2005	2010	2012	2013	2014	2015
Численность населения с денежными доходами ниже величины прожиточного минимума:								
млн. человек								
Беларусь	3,9	4,0	1,2	0,5	0,6	0,5	0,4	0,5
Россия	36,5	42,3	25,4	17,7	15,4	15,5	16,1	19,1 ²⁾
в процентах к предыдущему году								
Беларусь	...	87,0	70,6	92,2	85,8	86,8	88,4	105,7
Россия	110,9	84,9 ³⁾	88,5 ⁴⁾	96,2	86,0	92,3 ⁵⁾	103,9	118,6 ²⁾
в процентах от общей численности населения								
Беларусь	38,4	41,9	12,7	5,2	6,3	5,5	4,8	5,1
Россия	24,8	29,0	17,8	12,5	10,7	10,8	11,2	13,3 ²⁾

¹⁾ В этой и последующих таблицах раздела по Беларуси - бюджет прожиточного минимума.

По **Беларуси** - показатели численности населения с доходами ниже бюджета прожиточного минимума рассчитываются на основании данных о распределении населения по уровню среднедушевых располагаемых ресурсов, которые включают денежные средства, стоимость потребленных продуктов питания, произведенных в личном подсобном хозяйстве, за минусом материальных затрат на производство, и стоимость полученных в натуральной форме льгот и выплат.

По **России** - показатели численности населения с доходами ниже величины прожиточного минимума рассчитываются на основании данных о распределении населения по уровню среднедушевых денежных доходов. Уровень доходов определяется на основании методологических положений по расчету показателей денежных доходов и расходов населения.

²⁾ Предварительные данные, без учета данных по Крымскому федеральному округу.

³⁾ В связи с изменением с 2000 г. методологии исчисления величины прожиточного минимума приводится показатель, рассчитанный по сопоставимым данным.

⁴⁾ В связи с изменением в 2005 г. состава потребительской корзины для определения величины прожиточного минимума приводится показатель, рассчитанный в сопоставимой методологии исчисления величины прожиточного минимума.

⁵⁾ В связи с изменением в 2013 г. порядка расчета величины прожиточного минимума приводится показатель, рассчитанный по сопоставимым данным.



**5.3. НОМИНАЛЬНАЯ НАЧИСЛЕННАЯ СРЕДНЕМЕСЯЧНАЯ
ЗАРАБОТНАЯ ПЛАТА РАБОТНИКОВ ОРГАНИЗАЦИЙ
ПО ВИДАМ ЭКОНОМИЧЕСКОЙ ДЕЯТЕЛЬНОСТИ В БЕЛАРУСИ**
(тысяч рублей)

	2000	2005	2010	2012	2013	2014	2015
Всего	58,9	463,7	1217,3	3676,1	5061,4	6052,4	6715,0
Сельское хозяйство, охота и лесное хозяйство	38,0	303,3	840,1	2767,7	3861,1	4605,5	4949,7
Рыболовство, рыбоводство	46,6	351,4	840,7	2745,9	3671,3	4059,0	4447,7
Горнодобывающая промышленность	124,2	875,9	1902,4	5604,4	7449,4	8531,3	9099,4
добыча топливно-энергетических полезных ископаемых	94,7	636,9	2096,8	6274,1	8033,5	9369,1 ¹⁾	10492,9 ¹⁾
добыча полезных ископаемых, кроме топливно-энергетических	139,9	993,9	1682,7	4813,3	6784,0	7589,2 ¹⁾	7551,5 ¹⁾
Обрабатывающая промышленность	69,0	477,7	1297,7	4066,4	5461,3	6310,4	6774,2
производство пищевых продуктов, включая напитки, и табака	62,3	433,7	1259,7	3871,1	5542,5	6521,1	6943,9
текстильное и швейное производство	44,4	309,2	829,5	2751,6	3720,3	4317,2	4531,5
производство кожи, изделий из кожи и производство обуви	50,9	356,4	1012,6	3102,8	4421,8	4897,5	5035,5
обработка древесины и производство изделий из дерева	53,5	375,1	915,0	2786,0	3988,3	4824,7	5097,8
целлюлозно-бумажное производство; издательская деятельность	65,5	477,6	1205,9	3614,5	4952,8	5842,0	6521,2
производство кокса, нефтепродуктов и ядерных материалов	135,2	988,2	2482,4	7908,9	10078,8	11502,6	12359,2
химическое производство	88,8	625,8	2144,7	6230,3	7681,0	9525,4	11269,5
производство резиновых и пластмассовых изделий	77,8	528,7	1289,5	4261,1	5373,6	6029,8	6420,5
производство прочих неметаллических минеральных продуктов	73,3	510,0	1355,7	3931,0	5562,6	6426,2	6322,4
металлургическое производство и производство готовых металлических изделий	86,9	604,8	1450,7	4626,4	5981,9	6737,9	7013,6
производство машин и оборудования	76,5	522,3	1369,5	4419,4	5769,1	6373,3	6614,5
производство электрооборудования, электронного и оптического оборудования	58,0	396,2	1206,1	3772,5	5163,1	6169,4	6958,4
производство транспортных средств и оборудования	80,1	534,6	1419,0	4694,4	6127,8	6687,2	7075,9
прочие отрасли промышленности	58,5	408,5	1064,6	3334,0	4623,7	5336,1	5604,1
Производство и распределение электроэнергии, газа и воды	74,2	537,4	1375,6	3755,9	5376,5	6558,5	7384,0
Строительство	73,0	539,4	1497,5	4209,7	6392,8	7601,9	7532,9
Торговля; ремонт автомобилей, бытовых изделий и предметов личного пользования	50,1	371,5	1041,9	3237,7	4555,1	5563,4	6171,7
Гостиницы и рестораны	42,1	294,5	784,5	2487,8	3542,2	4315,5	4800,5
Транспорт и связь	64,2	518,3	1327,9	3924,4	5404,0	6277,2	6978,9
Финансовая деятельность	111,5	730,3	2140,3	6105,2	8322,8	10259,3	11459,1
Операции с недвижимым имуществом, аренда и предоставление услуг потребителям	64,6	546,4	1501,3	4300,6	6068,8	7565,3	9708,5
Государственное управление	73,3	678,3	1496,0	4022,3	5899,2	7329,4	8349,9
Образование	44,7	399,1	893,3	2779,6	3470,2	4174,7	4896,0
Здравоохранение и предоставление социальных услуг	44,5	412,9	962,0	3008,7	3765,2	4596,5	5443,9
Предоставление коммунальных, социальных и персональных услуг	45,7	415,9	1041,5	3084,7	4114,5	4907,4	5561,5

¹⁾ Без микроорганизаций, не вошедших в выборочную совокупность.



**5.4. СРЕДНЕМЕСЯЧНАЯ НОМИНАЛЬНАЯ НАЧИСЛЕННАЯ
ЗАРАБОТНАЯ ПЛАТА РАБОТНИКОВ ОРГАНИЗАЦИЙ
ПО ВИДАМ ЭКОНОМИЧЕСКОЙ ДЕЯТЕЛЬНОСТИ В РОССИИ**
(рублей)

	2000	2005	2010	2012	2013	2014 ¹⁾	2015
Всего	2223	8555	20952	26629	29792	32495	34030
Сельское хозяйство, охота и лесное хозяйство	985	3646	10668	14129	15724	17724	19721
Рыболовство, рыбоводство	2846	10234	23782	29201	32437	37062	46676
Добыча полезных ископаемых	5940	19727	39895	50401	54161	58959	63695
из нее:							
добыча топливно-энергетических полезных ископаемых	6985	23456	46271	57210	61084	66780	71418
добыча полезных ископаемых, кроме топливно-энергетических	4000	13176	28306	38267	41754	44441	48724
Обрабатывающие производства	2365	8421	19078	24512	27045	29511	31910
из них:							
производство пищевых продуктов, включая напитки, и табака	2183	7304	17317	21105	23327	25081	26793
текстильное и швейное производство	1215	3986	10302	12095	13489	14453	15758
производство кожи, изделий из кожи и производство обуви	1348	4695	11346	13136	14725	16119	17796
обработка древесины и производство изделий из дерева	1739	5895	12720	15248	16950	18628	20365
целлюлозно-бумажное производство; издательская и полиграфическая деятельность	2737	9419	20104	26312	28505	29222	30148
производство кокса и нефтепродуктов	4916	19397	41563	59195	64760	75517	81605
химическое производство	2755	9928	22229	28901	32514	36218	39342
производство резиновых и пластмассовых изделий	2140	6879	15766	19758	21599	23270	25006
производство прочих неметаллических минеральных продуктов	2182	7922	18118	23180	25458	27335	28051



Продолжение табл. 5.4

	2000	2005	2010	2012	2013	2014 ¹⁾	2015
металлургическое производство и производство готовых металлических изделий	3855	10261	21152	26564	28520	30437	33059
производство машин и оборудования	1975	8380	20103	25671	28231	30268	32246
производство электрооборудования, электронного и оптического оборудования	2004	8219	20178	26354	29354	32779	36765
производство транспортных средств и оборудования	2454	9377	20766	27660	30724	33736	36139
прочие производства	2053	6387	13674	17146	18736	19711	21533
Производство и распределение электроэнергии, газа и воды	3157	10637	24156	29437	32231	34808	36865
Строительство	2640	9043	21172	25951	27701	29354	29960
Оптовая и розничная торговля; ремонт автотранспортных средств; мотоциклов, бытовых изделий и предметов личного пользования	1585	6552	18406	21634	23168	25601	26947
Гостиницы и рестораны	1640	6033	13466	16631	18304	19759	20626
Транспорт и связь	3220	11351	25590	31444	34576	37011	38982
Финансовая деятельность	5232	22464	50120	58999	63333	68565	70088
Операции с недвижимым имуществом, аренда и предоставление услуг	2457	10237	25623	30926	33846	37559	39815
Государственное управление и обеспечение военной безопасности; социальное страхование	2712	10959	25121	35701	40449	42659	41916
Образование	1240	5430	14075	18995	23458	25862	26928
Здравоохранение и предоставление социальных услуг	1333	5906	15724	20641	24439	27068	28179
Предоставление прочих коммунальных, социальных и персональных услуг	1548	6291	16371	20985	24740	27876	30072
Деятельность экстерриториальных организаций	4620	18922	43769	55977	61207	67104	78629

¹⁾ Без учета данных по Крымскому федеральному округу.

5.5. СРЕДНЕЧАСОВАЯ ЗАРАБОТНАЯ ПЛАТА РАБОТНИКОВ ОРГАНИЗАЦИЙ ПО ВИДАМ ЭКОНОМИЧЕСКОЙ ДЕЯТЕЛЬНОСТИ¹⁾

(рублей национальной валюты)

	2005	2010	2012	2013	2014 ²⁾	2015
Всего						
Беларусь	...	7513	22869	31599	37502	41531
Россия	60,3	150,9	196,3	224,9	247,0	260,4
Сельское хозяйство, охота и лесное хозяйство						
Беларусь	...	4729	15534	22085	26396	28230
Россия	24,2	74,8	99,8	113,1	128,6	144,4
Рыболовство, рыбоводство						
Беларусь	...	5025	16920	22511	24444	27319
Россия	72,1	182,6	232,9	261,2	299,4	384,8
Горнодобывающая промышленность						
Беларусь	...	12016	30433	50409	59022	62987
Россия ³⁾	145,0	287,0	359,5	387,8	424,8	457,6
из нее:						
добыча топливно-энергетических полезных ископаемых						
Беларусь	...	13279	31703	54690	65300	72395
Россия	171,1	333,1	409,9	438,6	479,4	508,1
добыча полезных ископаемых, кроме топливно-энергетических						
Беларусь	...	10435	29333	42991	47646	46639
Россия	93,8	200,2	268,0	294,4	318,1	352,1
Обрабатывающая промышленность						
Беларусь	...	8695	27706	37373	43280	47418
Россия ⁴⁾	63,7	145,2	185,3	207,8	228,4	248,7
из нее:						
производство пищевых продуктов, включая напитки, и табака						
Беларусь	...	8049	24954	35699	41819	44755
Россия	57,2	130,9	159,0	178,3	190,7	204,7
текстильное и швейное производство						
Беларусь	...	5911	19222	26389	30923	32931
Россия	31,4	70,6	84,1	94,1	103,0	116,2
производство кожи, изделий из кожи и производство обуви						
Беларусь	...	6582	20390	29366	33158	35843
Россия	38,9	83,2	98,0	110,4	123,6	140,0
обработка древесины и производство изделий из дерева						
Беларусь	...	6303	20437	29631	35716	37488
Россия	48,3	97,6	124,5	139,1	153,0	170,3



Продолжение табл. 5.5

	2005	2010	2012	2013	2014 ²⁾	2015
целлюлозно-бумажное производство; издательская деятельность						
Беларусь	...	7994	24452	33566	40247	44210
Россия ⁵⁾	75,7	169,2	215,4	234,9	249,3	262,4
производство кокса, нефтепродуктов и ядерных материалов						
Беларусь	...	15897	51177	64882	74645	80644
Россия ⁶⁾	147,4	299,9	401,2	462,7	536,9	583,9
химическое производство						
Беларусь	...	14493	42044	52815	64291	76709
Россия	67,1	162,4	210,8	237,0	265,4	285,6
производство резиновых и пластмассовых изделий						
Беларусь	...	9222	32212	39926	43606	47118
Россия	54,0	133,1	158,7	175,2	190,6	210,3
производство прочих неметаллических минеральных продуктов						
Беларусь	...	8681	26177	37173	41808	42823
Россия	56,8	134,1	170,1	188,3	203,2	213,4
металлургическое производство и производство готовых металлических изделий						
Беларусь	...	10243	32769	41753	47719	51356
Россия	79,7	158,3	200,9	220,6	236,4	255,6
производство машин и оборудования						
Беларусь	...	8814	28759	37786	42455	45562
Россия	60,6	151,4	193,9	216,7	237,8	255,1
производство электрооборудования, электронного и оптического оборудования						
Беларусь	...	7256	23129	32402	39167	44808
Россия	57,4	145,0	187,4	212,3	238,3	267,2
производство транспортных средств и оборудования						
Беларусь	...	9371	30710	40660	46100	51609
Россия	66,0	149,5	196,8	222,0	246,0	268,5
прочие отрасли промышленности						
Беларусь	...	7522	23508	33087	37621	39972
Россия ⁷⁾	52,9	118,8	142,9	158,4	167,2	181,8
Производство и распределение электроэнергии, газа и воды						
Беларусь	...	8042	22267	32099	39101	43282
Россия	73,0	169,7	206,5	228,1	246,2	261,9



Продолжение табл. 5.5

	2005	2010	2012	2013	2014 ²⁾	2015
Строительство						
Беларусь	...	9566	26959	41414	49550	49754
Россия	75,2	186,3	231,5	252,8	276,1	292,5
Торговля; ремонт автомобилей, бытовых изделий и предметов личного пользования						
Беларусь	...	6836	21231	30141	36117	39218
Россия ⁸⁾	58,0	163,6	201,0	224,2	243,5	258,9
Гостиницы и рестораны						
Беларусь	...	5567	18921	27425	33882	37868
Россия	51,6	114,1	146,1	164,9	180,8	186,6
Транспорт и связь						
Беларусь	...	9019	27077	37886	44151	48653
Россия	83,2	189,3	233,7	259,1	279,7	296,3
Финансовая деятельность						
Беларусь	...	13638	40106	54459	67209	74306
Россия	151,6	344,6	411,4	448,3	492,8	501,3
Операции с недвижимым имуществом, аренда и предоставление услуг потребителям						
Беларусь	...	10315	30156	42896	52933	69102
Россия	70,7	207,9	267,0	303,6	339,8	356,9
Государственное управление						
Беларусь	...	9266	24409	36509	44686	50539
Россия ⁹⁾	74,6	168,0	240,6	275,2	290,4	287,8
Образование						
Беларусь	...	5852	18257	22820	27216	31663
Россия	36,6	96,2	129,3	161,7	178,5	189,4
Здравоохранение и предоставление социальных услуг						
Беларусь	...	5456	17298	21502	26123	31036
Россия	38,0	103,5	136,4	162,9	181,0	188,3
Предоставление прочих коммунальных, социальных и персональных услуг						
Беларусь	...	6609	18747	25451	29399	33207
Россия	41,4	109,9	145,7	175,5	202,5	221,7
Деятельность экстерриториальных организаций						
Россия	121,4	282,9	365,8	403,7	473,3	520,1

¹⁾ Без субъектов малого предпринимательства.

²⁾ По России - без учета данных по Крымскому федеральному округу.

³⁾ Добыча полезных ископаемых.

⁴⁾ Обрабатывающие производства.

⁵⁾ Целлюлозно-бумажное производство; издательская и полиграфическая деятельность.

⁶⁾ Производство кокса и нефтепродуктов.

⁷⁾ Прочие производства.

⁸⁾ Оптовая и розничная торговля; ремонт автотранспортных средств; мотоциклов, бытовых изделий и предметов личного пользования.

⁹⁾ Государственное управление и обеспечение военной безопасности; социальное страхование.



**5.6. ИНДЕКСЫ СРЕДНЕМЕСЯЧНОЙ НОМИНАЛЬНОЙ И РЕАЛЬНОЙ
НАЧИСЛЕННОЙ ЗАРАБОТНОЙ ПЛАТЫ РАБОТНИКОВ ОРГАНИЗАЦИЙ**
(в процентах к предыдущему году)

	1995	2000	2005	2010	2012	2013	2014 ¹⁾	2015 ¹⁾
Номинальная заработная плата								
Беларусь	в 7,7 р.	301	133	124	194	138	120	111
Россия	в 2,1 р.	146	127	112	114	112	109	105
Реальная заработная плата								
Беларусь	95	112	121	115	122	116	101	98
Россия	72	121	113	105	108	105	101	91

¹⁾ По России - без учета данных по Крымскому федеральному округу.

**5.7. СООТНОШЕНИЕ СРЕДНЕМЕСЯЧНОЙ НОМИНАЛЬНОЙ НАЧИСЛЕННОЙ
ЗАРАБОТНОЙ ПЛАТЫ РАБОТНИКОВ ОРГАНИЗАЦИЙ С ВЕЛИЧИНОЙ
ПРОЖИТОЧНОГО МИНИМУМА
ТРУДОСПОСОБНОГО НАСЕЛЕНИЯ**
(в процентах)

	1995	2000	2005	2010	2012	2013	2014	2015
Беларусь	178	184	292	413	408	448	417	398
Россия	159	168	263	341	378	379	374 ¹⁾	325

¹⁾ Без учета данных по Крымскому федеральному округу.

**5.8. СООТНОШЕНИЕ СРЕДНЕГО РАЗМЕРА НАЗНАЧЕННЫХ ПЕНСИЙ
С ЗАРАБОТНОЙ ПЛАТОЙ РАБОТНИКОВ ОРГАНИЗАЦИЙ И ВЕЛИЧИНОЙ
ПРОЖИТОЧНОГО МИНИМУМА ПЕНСИОНЕРА**

	1995	2000	2005	2010	2012	2013	2014 ¹⁾	2015
Средний размер назначенных пенсий ²⁾ , в процентах:								
к среднему размеру заработной платы								
Беларусь	43	41	41	41	40	40	40	40
Россия	40	31	28	36	34	33	33	35
к величине прожиточного минимума пенсионера								
Беларусь	92	97	157	211	233	249	234	237
Россия	101	76	98	165	177	165	163	151

¹⁾ По России - без учета данных по Крымскому федеральному округу.

²⁾ По России – 1995, 2000 г. с учетом компенсации.

МАТЕРИАЛЫ ВЫБОРОЧНЫХ ОБСЛЕДОВАНИЙ БЮДЖЕТОВ ДОМАШНИХ ХОЗЯЙСТВ

(табл. 5.9.- 5.19.)

5.9. РАСПРЕДЕЛЕНИЕ ДОМАШНИХ ХОЗЯЙСТВ ПО ИХ СОСТАВУ И РАЗМЕРУ

(в процентах к итогу)

	2000	2005	2010	2012	2013	2014	2015
	Беларусь						
Все домашние хозяйства – всего	100	100	100	100	100	100	100
в том числе в:							
городской местности	68,8	66,1	72,9	72,4	72,3	72,4	72,4
сельской местности	31,2	33,9	27,1	27,6	27,7	27,6	27,6
Домашние хозяйства:							
с детьми в возрасте до 16 лет	38,9	34,4	33,3	30,4	30,0	30,2	30,5
без детей	61,1	65,6	66,7	69,6	70,0	69,8	69,5
Домашние хозяйства, состоящие из:							
1 человека	26,0	23,8	25,4	27,7	27,6	27,9	27,5
2 человек	26,4	26,9	27,9	28,7	28,9	28,9	28,8
3 человек	22,1	23,0	24,0	23,0	23,4	22,5	23,4
4 человек	18,5	19,0	17,2	14,1	14,0	14,1	14,0
5 и более человек	7,0	7,3	5,5	6,5	6,1	6,6	6,3
Средний размер домашнего хозяйства, человек	2,6	2,6	2,5	2,5	2,4	2,4	2,4
	Россия¹⁾						
Все домашние хозяйства – всего	100	100	100	100	100	100	100
в том числе в:							
городской местности	68,8	68,9	74,4	75,2	75,2	75,4	74,2
сельской местности	31,2	31,1	25,6	24,8	24,8	24,6	25,8
Домашние хозяйства:							
с детьми в возрасте до 16 лет	42,2	34,4	33,3	35,0	35,9	36,2	37,4
без детей	57,8	65,6	66,7	65,0	64,1	63,8	62,6
Домашние хозяйства, состоящие из:							
1 человека	19,0	18,7	21,8	21,8	21,7	21,7	21,6
2 человек	26,1	25,7	27,1	27,2	27,0	27,0	26,9
3 человек	22,5	22,4	23,6	23,6	23,5	23,4	23,5
4 человек	20,7	22,0	18,1	18,3	18,6	18,8	19,5
5 и более человек	11,7	11,2	9,4	9,1	9,2	9,0	8,5
Средний размер домашнего хозяйства, человек	2,8	2,8	2,7	2,7	2,7	2,7	2,7

¹⁾ 2014 г. - без учета данных по Крымскому федеральному округу.



5.10. СТРУКТУРА ПОТРЕБИТЕЛЬСКИХ РАСХОДОВ ДОМАШНИХ ХОЗЯЙСТВ
 (в процентах к итогу)

	2000	2005	2010	2012	2013	2014	2015
	Беларусь						
Потребительские расходы – всего	100	100	100	100	100	100	100
в том числе на:							
питание ¹⁾	59,6	44,6	39,0	43,0	39,9	41,6	41,9
покупку алкогольных напитков	3,5	2,5	2,2	2,6	2,6	2,5	2,3
покупку непродовольственных товаров	27,1	31,5	37,2	37,7	38,9	35,7	33,9
оплату услуг	9,8	21,4	21,6	16,7	18,6	20,2	21,9
	Россия²⁾						
Потребительские расходы – всего	100	100	100	100	100	100	100
в том числе на:							
питание ¹⁾	49,4	36,1	32,9	31,4	31,2	31,9	35,3
покупку алкогольных напитков	2,5	1,9	1,7	1,7	1,7	1,7	1,8
покупку непродовольственных товаров	34,3	38,5	38,7	40,9	40,8	40,1	36,3
оплату услуг	13,8	23,5	26,7	26	26,3	26,3	26,6

¹⁾ Включая питание вне дома.

²⁾ 2014 г. - без учета данных по Крымскому федеральному округу.

**5.11. РАСПРЕДЕЛЕНИЕ ДОМАШНИХ ХОЗЯЙСТВ
ПО УДЕЛЬНОМУ ВЕСУ РАСХОДОВ НА ПОКУПКУ ПРОДУКТОВ ПИТАНИЯ**
(в процентах к итогу)

	2005	2010	2012	2013	2014	2015
	Беларусь					
Все домашние хозяйства	100	100	100	100	100	100
в том числе домашние хозяйства, у которых доля расходов на покупку продуктов питания в потребительских расходах составила, процентов:						
до 20,0	2,2	4,8	5,2	6,6	5,4	5,4
20,1-30,0	9,0	15,4	12,4	15,4	13,2	13,7
30,1-40,0	22,0	26,9	20,1	22,5	22,3	22,6
40,1-50,0	26,1	26,7	22,5	22,3	23,8	24,6
50,1-60,0	21,6	17,0	19,4	17,9	19,8	19,6
60,1-70,0	12,8	7,2	13,1	10,6	10,9	10,2
свыше 70,0	6,3	2,0	7,3	4,7	4,6	3,9
	Россия¹⁾					
Все домашние хозяйства	100	100	100	100	100	100
в том числе домашние хозяйства, у которых доля расходов на покупку продуктов питания в потребительских расходах составила, процентов:						
до 20,0	11,7	15,4	16,2	16,6	15,8	13,2
20,1-30,0	15,0	18,1	18,8	20,1	19,2	17,9
30,1-40,0	18,1	21,6	23,0	22,7	23,4	22,7
40,1-50,0	19,0	20,6	19,9	19,8	19,9	21,3
50,1-60,0	16,2	14,0	13,2	12,5	13,0	14,5
60,1-70,0	11,5	6,9	6,2	5,7	6,0	7,0
свыше 70,0	8,5	3,4	2,7	2,6	2,7	3,4

¹⁾ 2014 г. - без учета данных по Крымскому федеральному округу.



5.12. СТРУКТУРА ПОТРЕБИТЕЛЬСКИХ РАСХОДОВ ДОМАШНИХ ХОЗЯЙСТВ по 10-процентным ГРУППАМ НАСЕЛЕНИЯ в 2015 г.

(в процентах от общего объема потребительских расходов домашних хозяйств соответствующей группы населения)

	Беларусь				Россия			
	Питание ¹⁾	Покупка алкогольных напитков	Покупка непродукто- вольственных товаров	Оплата услуг	Питание ¹⁾	Покупка алкогольных напитков	Покупка непродукто- вольственных товаров	Оплата услуг
Все домашние хозяйства	41,9	2,3	33,9	21,9	35,3	1,8	36,3	26,6
Домашние хозяйства по 10-процентным группам населения								
первая (с наименьшими располагаемыми ресурсами)	46,4	1,8	28,3	23,5	47,3	1,1	23,9	27,7
вторая	47,2	1,9	29,3	21,6	46,0	1,4	26,5	26,1
третья	46,8	2,2	30,3	20,7	44,6	1,5	27,9	26,0
четвертая	45,4	2,2	31,6	20,8	43,6	1,6	28,9	25,9
пятая	45,2	2,2	32,0	20,6	41,7	1,6	30,4	26,3
шестая	44,3	2,3	32,0	21,4	39,5	1,7	32,3	26,5
седьмая	43,0	2,4	33,0	21,6	36,9	1,8	34,1	27,2
восьмая	41,2	2,7	34,8	21,3	34,5	2,0	36,1	27,4
девятая	39,8	2,6	35,5	22,1	31,9	2,0	37,9	28,2
десятая (с наибольшими располагаемыми ресурсами)	32,7	2,2	41,1	24,0	25,1	1,8	47,6	25,5

¹⁾ Включая питание вне дома.

5.13. СТРУКТУРА ПОТРЕБИТЕЛЬСКИХ РАСХОДОВ ДОМАШНИХ ХОЗЯЙСТВ ПО ЦЕЛЯМ ПОТРЕБЛЕНИЯ

(в процентах к итогу)

	2005	2010	2012	2013	2014	2015
	Беларусь					
Потребительские расходы - всего	100	100	100	100	100	100
в том числе по группам расходов:						
продукты питания и безалкогольные напитки	42,4	36,8	40,8	37,7	39,2	39,1
алкогольные напитки, табачные изделия	4,0	3,4	3,8	3,9	3,8	3,5
одежда и обувь	9,3	10,6	11,6	11,0	9,3	8,3
жилищные услуги, вода, электроэнергия, газ и другие виды топлива ¹⁾	9,5	9,9	7,0	7,4	8,2	9,1
предметы домашнего обихода, бытовая техника и уход за домом	5,0	7,0	7,8	8,0	6,8	6,6
здравоохранение	2,7	3,0	3,4	3,8	3,6	4,2
транспорт	8,1	10,1	7,8	9,1	10,0	9,4
связь	3,6	4,7	3,8	4,5	4,7	4,7
организация отдыха и культурные мероприятия	4,4	5,1	5,7	5,8	5,4	5,4
образование	1,8	1,8	1,3	1,5	1,4	1,5
гостиницы, кафе и рестораны	2,2	2,2	2,2	2,2	2,4	2,9
другие товары и услуги	7,0	5,4	4,8	5,1	5,2	5,3
	Россия²⁾					
Потребительские расходы - всего	100	100	100	100	100	100
в том числе по группам расходов:						
продукты питания и безалкогольные напитки	33,2	29,6	28,1	27,7	28,4	32,0
алкогольные напитки, табачные изделия	2,7	2,4	2,5	2,6	2,8	3,0
одежда и обувь	10,7	10,8	10,1	9,5	8,9	9,2
жилищные услуги, вода, электроэнергия, газ и другие виды топлива	11,3	11,3	10,9	10,5	10,3	11,1
предметы домашнего обихода, бытовая техника и уход за домом	7,2	6,2	6,3	6,7	6,3	5,5
здравоохранение	2,5	3,2	3,4	3,6	3,6	3,6
транспорт	12,2	14,9	17,3	17,7	17,8	14,4
связь	3,7	3,8	3,5	3,4	3,4	3,3
организация отдыха и культурные мероприятия	7,1	6,8	6,9	7,2	7,1	6,7
образование	1,8	1,3	1,3	1,0	1,0	0,9
гостиницы, кафе и рестораны	2,9	3,4	3,4	3,7	3,6	3,5
другие товары и услуги	4,7	6,3	6,3	6,5	6,8	6,8

¹⁾ 2005 г. - расходы на текущее содержание и ремонт жилых помещений учитывались по статье «другие товары и услуги».

²⁾ 2014 г. - без учета данных по Крымскому федеральному округу.



**5.14. СТРУКТУРА ПОТРЕБИТЕЛЬСКИХ РАСХОДОВ ДОМАШНИХ ХОЗЯЙСТВ
ПО ЦЕЛЯМ ПОТРЕБЛЕНИЯ по 10-процентным
ГРУППАМ НАСЕЛЕНИЯ в 2015 г.**
(в процентах к итогу)

	Домашние хозяйства по 10-процентным группам населения									
	Первая (с наименьшими располагаемыми ресурсами)	вторая	третья	четвертая	пятая	шестая	седьмая	восьмая	девятая	десятая (с наибольшими располагаемыми ресурсами)
Беларусь										
Потребительские расходы - всего	100	100	100	100	100	100	100	100	100	100
в том числе по группам расходов:										
продукты питания и безалкогольные напитки	45,3	45,7	44,9	43,6	43,0	42,1	40,5	38,1	36,0	28,0
алкогольные напитки, табачные изделия	4,3	3,8	3,8	3,5	3,6	3,5	3,4	3,7	3,4	3,0
одежда и обувь	8,7	8,4	8,3	8,1	8,4	8,2	8,5	8,7	9,0	7,5
жилищные услуги, вода, электроэнергия, газ и другие виды топлива	10,9	10,2	9,7	9,8	9,4	9,3	8,8	8,5	8,5	8,3
предметы домашнего обихода, бытовая техника и уход за домом	4,2	4,3	5,2	5,6	6,0	6,5	6,6	7,1	7,6	8,9
здравоохранение	2,7	3,5	3,9	4,4	4,4	4,4	4,6	4,3	4,4	4,2
транспорт	5,4	6,3	6,2	7,0	7,1	7,4	8,3	9,4	9,6	16,9
связь	6,7	5,8	5,4	5,0	4,9	4,8	4,7	4,6	4,4	3,4
организация отдыха и культурные мероприятия	3,9	4,2	4,5	4,2	4,4	4,7	5,2	5,5	6,1	7,9
образование	2,1	1,6	1,4	1,8	1,6	1,8	1,7	1,4	1,3	0,8
гостиницы, кафе и рестораны	1,2	1,5	1,9	1,9	2,2	2,2	2,6	3,1	3,9	4,9
другие товары и услуги	4,6	4,7	4,8	5,1	5,0	5,1	5,1	5,6	5,8	6,2
Россия										
Потребительские расходы - всего	100	100	100	100	100	100	100	100	100	100
в том числе по группам расходов:										
продукты питания и безалкогольные напитки	46,0	44,4	42,7	41,5	39,6	36,8	33,7	30,8	28,2	20,4
алкогольные напитки, табачные изделия	2,8	3,0	3,1	3,2	3,1	3,1	3,1	3,0	3,0	2,6
одежда и обувь	8,1	8,7	9,1	9,0	9,2	9,6	10,4	10,6	9,4	7,8
жилищные услуги, вода, электроэнергия, газ и другие виды топлива	16,3	14,7	13,8	13,3	12,5	11,5	10,1	10,6	9,4	9,7
предметы домашнего обихода, бытовая техника и уход за домом	3,1	3,6	3,8	4,3	5,0	5,4	5,5	6,5	6,6	5,9
здравоохранение	2,4	2,6	3,0	3,2	3,4	3,7	3,8	3,5	4,5	3,8
транспорт	5,9	7,1	7,8	8,2	8,9	9,5	10,2	11,0	14,1	27,8
связь	4,7	4,3	4,1	3,9	3,8	3,7	3,5	3,3	2,9	2,3
организация отдыха и культурные мероприятия	3,2	3,6	3,9	4,3	4,8	6,0	7,7	8,2	9,3	7,1
образование	0,5	0,5	0,7	0,7	1,2	1,2	1,3	1,3	0,9	0,5
гостиницы, кафе и рестораны	1,4	1,6	2,0	2,2	2,2	2,9	3,5	4,1	3,9	5,0
другие товары и услуги	5,6	5,9	6,0	6,2	6,3	6,6	7,2	7,1	7,8	7,1

**5.15. ПОТРЕБЛЕНИЕ ПРОДУКТОВ ПИТАНИЯ В ДОМАШНИХ ХОЗЯЙСТВАХ
С ДЕТЬМИ в 2015 г.**

(в среднем на члена домашнего хозяйства; килограммов в год)

	Домашние хозяйства, имеющие детей в возрасте до 16 лет			Все домашние хозяйства с детьми в возрасте до 16 лет
	1 ребенка	2 детей	3 и более детей	
Хлеб и хлебные продукты				
Беларусь	72	65	72	70
Россия	85	77	89	83
Картофель				
Беларусь	53	50	64	53
Россия	53	48	50	51
Овощи и бахчевые				
Беларусь	72	60	56	67
Россия	87	79	68	82
Фрукты и ягоды				
Беларусь	63	55	44	59
Россия	68	61	51	64
Мясо и мясные продукты				
Беларусь	69	60	56	65
Россия	79	68	57	73
Молоко и молочные продукты				
Беларусь	234	199	190	220
Россия	238	215	193	225
Яйца, шт.				
Беларусь	177	156	140	168
Россия	194	174	155	183
Рыба и рыбные продукты				
Беларусь	13	12	11	13
Россия	19	16	13	17
Сахар и кондитерские изделия				
Беларусь	25	22	23	24
Россия	28	25	26	27
Масло растительное и другие жиры				
Беларусь	8	7	7	8
Россия	9	8	9	9



**5.16. ПИЩЕВАЯ И ЭНЕРГЕТИЧЕСКАЯ ЦЕННОСТЬ ПРОДУКТОВ ПИТАНИЯ,
ПОТРЕБЛЕННЫХ В ДОМАШНИХ ХОЗЯЙСТВАХ**

(в среднем на члена домашнего хозяйства)

	2000	2005	2010	2012	2013	2014	2015
	Беларусь						
Пищевая ценность, г в сутки:							
белки	82	84	78	83	84	88	88
в том числе в продуктах животного происхождения	41	47	49	51	53	56	56
жиры	109	115	112	119	120	124	123
в том числе в продуктах животного происхождения	75	77	74	81	79	80	80
углеводы	365	334	279	291	288	297	296
в том числе в продуктах животного происхождения	16	15	14	15	14	15	15
Энергетическая ценность, ккал в сутки	2774	2713	2429	2564	2567	2650	2642
в том числе в продуктах животного происхождения	900	941	915	984	978	993	996
	Россия¹⁾						
Пищевая ценность, г в сутки:							
белки	62	71	77	78	78	78	77
в том числе в продуктах животного происхождения	31	39	47	48	49	49	49
жиры	82	96	105	105	106	105	105
в том числе в продуктах животного происхождения	50	56	64	66	67	66	66
углеводы	351	368	348	341	337	333	329
в том числе в продуктах животного происхождения	12	14	16	16	16	16	16
Энергетическая ценность, ккал в сутки	2394	2630	2652	2633	2626	2603	2583
в том числе в продуктах животного происхождения	629	717	828	850	867	860	855

¹⁾ 2014 г. - без учета данных по Крымскому федеральному округу.

5.17. НАЛИЧИЕ ПРЕДМЕТОВ ДЛИТЕЛЬНОГО ПОЛЬЗОВАНИЯ В ДОМАШНИХ ХОЗЯЙСТВАХ

(на 100 домохозяйств; штук)

	2000	2005	2010	2012	2013	2014 ¹⁾	2015
Телевизоры цветного изображения ²⁾							
Беларусь	89	118	149	154	152	155	162
Россия	...	127	161	172	176	183	197
Видео -, DVD- магнитофоны и плееры							
Беларусь	19	36	63	58	53	49	44
Россия ³⁾	...	66	91	89	88	83	43
Видеокамеры							
Беларусь	1	2	4	4	4	5	5
Россия	...	8	15	16	17	17	18
Музыкальные центры							
Беларусь	7	19	20	19	18	19	18
Россия	12	34	39	38	39	38	35
Персональные компьютеры ⁴⁾							
Беларусь	2	13	44	59	70	78	88
Россия	6	26	63	86	100	113	125
Холодильники, морозильники							
Беларусь	106	116	128	134	135	139	145
Россия	113	117	121	125	126	128	129
Стиральные машины							
Беларусь	71	76	87	92	93	94	97
Россия	98	97	99	101	101	103	100
Электропылесосы							
Беларусь	56	63	79	82	84	86	88
Россия	82	84	92	93	95	96	96
Легковые автомобили							
Беларусь	24	26	36	37	37	38	40
Россия	27	33	48	54	57	61	60

¹⁾ По России – без учета данных по Крымскому федеральному округу.

²⁾ С 2015 г. – телевизоры (всех типов).

³⁾ С 2015 года видеоманитофоны, видеоплееры рассчитываются без учета DVD плееров.

⁴⁾ По Беларуси – с учетом портативных компьютеров, по России – с учетом портативных компьютеров с 2010 г.



**5.18. НАЛИЧИЕ ПРЕДМЕТОВ ДЛИТЕЛЬНОГО ПОЛЬЗОВАНИЯ
В ДОМАШНИХ ХОЗЯЙСТВАХ С ДЕТЬМИ в 2015 г.**

(на 100 домохозяйств; штук)

	Домашние хозяйства, имеющие детей в возрасте до 16 лет			Все домашние хозяйства с детьми в возраст- е до 16 лет
	1 ребенка	2 детей	3 и более детей	
Телевизоры-(всех типов)				
Беларусь	172	164	173	170
Россия	211	229	170	214
Видео-, DVD - магнитофоны и плееры				
Беларусь	58	62	64	59
Россия	47	44	43	46
Видеокамеры				
Беларусь	11	12	5	11
Россия	24	30	16	24
Музыкальные центры				
Беларусь	24	23	18	23
Россия	39	42	36	40
Персональные компьютеры ¹⁾				
Беларусь	140	139	137	139
Россия	162	169	147	164
Холодильники, морозильники				
Беларусь	144	145	161	146
Россия	130	131	128	130
Стиральные машины				
Беларусь	101	101	101	101
Россия	100	101	100	100
Электропылесосы				
Беларусь	91	91	86	91
Россия	97	99	89	97
Легковые автомобили				
Беларусь	57	64	69	60
Россия	75	85	75	78

¹⁾ С учетом портативных компьютеров.

**5.19. РАСПРЕДЕЛЕНИЕ ДОМАШНИХ ХОЗЯЙСТВ
ПО ВИДАМ ЗАНИМАЕМОГО ЖИЛЬЯ**

(на конец года; в процентах к итогу)

	2000	2005	2010	2012	2013	2014	2015
				Беларусь			
Все домашние хозяйства	100	100	100	100	100	100	100
в том числе проживающие:							
в квартире	61,9	64,2	67,1	65,4	65,6	65,7	64,7
в отдельном доме, в части дома	34,4	31,7	29,0	30,7	30,7	30,3	31,6
в общежитии	3,7	4,1	3,9	3,9	3,7	4,0	3,7
				Россия¹⁾			
Все домашние хозяйства	100	100	100	100	100	100	100
в том числе проживающие:							
в квартире ²⁾	76,1	75,2	73,6	72,9	73,3	73,5	72,1
в общежитии	1,9	1,2	0,6	0,5	0,3	0,3	0,7
в отдельном доме ³⁾	17,7	18,0	25,8	26,7	26,3	26,1	27,2
в части дома и другом жилье ⁴⁾	4,3	5,6	0,0	0,0	0,1	0,1	0,1

¹⁾ 2014 г. - без учета данных по Крымскому федеральному округу.

²⁾ Домашние хозяйства, проживающие в отдельных и коммунальных квартирах.

³⁾ С 2010 г. - включая домашние хозяйства, проживающие в части дома.

⁴⁾ С 2010 г. - домашние хозяйства, проживающие в другом жилье (вагончиках, баржах, чумах и т.д.).



5.20. ПОТРЕБЛЕНИЕ ОСНОВНЫХ ПРОДУКТОВ ПИТАНИЯ
(на душу населения в год; килограммов)

	2000	2005	2010	2012	2013	2014	2015
Мясо и мясопродукты в пересчете на мясо							
Беларусь	59	62	84	88	91	88	89
Россия	45	55	69	74	75	74	73
Молоко и молочные продукты в пересчете на молоко							
Беларусь	296	262	247	281	259	252	254
Россия	215	234	247	249	248	244	239
Яйца и яйцепродукты, шт.							
Беларусь	224	259	292	303	292	288	288
Россия	229	250	269	276	269	269	269
Картофель							
Беларусь	174	183	183	186	179	177	170
Россия	109	109	104	111	111	111	112
Овощи и продовольственные бахчевые культуры							
Беларусь	93	128	149	145	146	145	145
Россия	79	87	101	109	109	111	111
Фрукты и ягоды							
Беларусь	25	47	65	64	69	76	79
Россия	32	46	58	61	64	64	61
Хлебные продукты (хлеб и макаронные изделия в пересчете на муку, мука, крупа и бобовые)							
Беларусь	110	96	86	94	85	85	86
Россия	117	121	120	119	118	118	118



**5.21. ОБЩАЯ ПЛОЩАДЬ ЖИЛЫХ ПОМЕЩЕНИЙ,
ПРИХОДЯЩАЯСЯ В СРЕДНЕМ НА ОДНОГО ЖИТЕЛЯ**
(на конец года; квадратных метров общей площади)

	1995	2000	2005	2010	2012	2013	2014	2015
Беларусь	19,7	21,3	22,9	24,6	25,4	25,7	26,1	26,5
Россия	18,0	19,2	20,8	22,6	23,4	23,4 ¹⁾	23,7 ¹⁾	24,4 ¹⁾

¹⁾ В связи с отсутствием нормативно-правового акта, устанавливающего порядок государственного учета жилищного фонда в Российской Федерации, в том числе его государственного технического учета (включая техническую инвентаризацию), официальная статистическая информация за 2013-2015 гг. сформирована не по полному кругу собственников жилищного фонда.

5.22. ЧИСЛО ЗАРЕГИСТРИРОВАННЫХ ПРЕСТУПЛЕНИЙ
(на 10 000 человек населения)

	1995	2000	2005	2010	2012	2013	2014	2015
Всего зарегистрированных преступлений								
Беларусь	129	136	199	148	108	102	99	102
Россия	186	201	248	184	161	154	150	163
в том числе:								
тяжкое преступление								
Беларусь ¹⁾	35	74	21	13	9	10	11	13
Россия ²⁾	110	120	75	48	40	38	36	35
умышленное убийство и покушение на убийство								
Беларусь	1,1	1,2	1,1	0,5	0,4	0,4	0,5	0,4
Россия	2,2	2,2	2,2	1,1	0,9	0,9	0,8	0,8
умышленное тяжкое телесное повреждение								
Беларусь ³⁾	1,8	2,0	2,3	1,5	1,1	1,1	1,0	0,9
Россия ⁴⁾	4,2	3,4	4,0	2,8	2,6	2,4	2,3	2,1
изнасилование и покушение на изнасилование								
Беларусь	0,5	0,5	0,5	0,2	0,1	0,1	0,1	0,2
Россия	0,8	0,5	0,6	0,3	0,3	0,3	0,3	0,3
кража								
Беларусь	76	61	107	78	60	49	43	43
Россия	92	89	110	78	69	64	62	70

Продолжение табл. 5.22

	1995	2000	2005	2010	2012	2013	2014	2015
из фактов кражи:								
квартирная кража								
Беларусь ⁵⁾	17	20	26	18	14	12	11	11
Россия	20	24	18	9,3	6,7	6,0	5,5	5,3
кража транспортных средств								
Беларусь ⁶⁾	7	6	9	0,4	0,4	0,4	0,3	0,3
Россия	5	3,4	4,7	3,3	3,7	3,6	3,4	3,0
грабёж								
Беларусь	6	6	10	4	3	3	2	2
Россия	10	9	24	12	7,7	6,4	5,3	5,0
разбойное нападение								
Беларусь	1,4	1,8	1,6	0,6	0,3	0,3	0,3	0,3
Россия	2,6	2,7	4,4	1,7	1,3	1,1	1,0	0,9
мошенничество								
Беларусь	2,2	7,3	7,2	4,8	2,8	3,6	4,3	4,0
Россия	4,6	5,6	13	11	11	11	11	14
хищение огнестрельного оружия, боеприпасов и взрывчатых веществ								
Беларусь	0,04	0,03	0,06	0,03	0,02	0,02	0,01	0,02
Россия ⁷⁾	0,1	0,2	0,2	0,1	0,1	0,1	0,1	0,1
преступления, связанные с незаконным оборотом наркотиков								
Беларусь	1,5	3,8	5,7	4,6	4,3	5,1	7,6	7,4
Россия	5,4	17	14	16	15	16	17	16
взяточничество								
Беларусь	0,6	0,8	1,3	1,4	1,0	1,4	0,8	1,2
Россия	0,3	0,5	0,7	0,8	0,7	0,8	0,8	0,9

¹⁾ В связи с изменением в уголовном законодательстве Республики Беларусь с 1997 г. к тяжким преступлениям относятся также кража, совершенная организованной группой или особо опасным рецидивистом, или в особо крупных размерах; угон транспортных средств; принуждение к заключению договора или выполнению обязательств и др., с 2001 г. - особо тяжкие и тяжкие преступления.

²⁾ С 2000 г. - тяжкие и особо тяжкие преступления.

³⁾ С 2001 г. - умышленное причинение тяжкого телесного повреждения.

⁴⁾ С 2000 г. - умышленное причинение тяжкого вреда здоровью.

⁵⁾ С 2007 г. - кража из квартир и частных домов.

⁶⁾ С 2006 г. - кража механических транспортных средств (исключена кража велосипедов).

⁷⁾ Хищение либо вымогательство огнестрельного оружия, боеприпасов, взрывчатых веществ и взрывных устройств.



5.23. СОСТАВ ЛИЦ, СОВЕРШИВШИХ ПРЕСТУПЛЕНИЯ
(в процентах)

	1995	2000	2005	2010	2012	2013	2014	2015
Выявлено лиц, совершивших преступления - всего:	100	100	100	100	100	100	100	100
женщины								
Беларусь	17,5	17,7	13,3	15,3	14,9	15,7	15,0	14,9
Россия	14,9	16,3	13,8	15,5	15,3	15,4	15,7	16,0
несовершеннолетние								
Беларусь	12,3	11,4	8,6	5,3	4,9	4,0	4,5	4,5
Россия	13,0	10,2	11,6	6,5	5,9	6,0	5,4	5,2
ранее совершавшие преступления								
Беларусь ¹⁾	21,6	28,3	37,5	42,1	42,5	42,5	39,5	36,6
Россия	22,0	25,4	28,8	35,8	44,7	47,7	50,7	51,8
Совершили преступления:								
в группе								
Беларусь	40,2	30,0	22,6	16,1	15,4	12,1	12,2	12,7
Россия	29,8	29,3	24,5	15,6	14,9	14,4	13,8	14,1
в состоянии алкогольного опьянения								
Беларусь	31,6	28,1	32,6	33,4	33,5	32,6	30,3	26,7
Россия	39,0	23,1	21,3	18,1	27,0	29,5	30,9	33,0

¹⁾ С ноября 2008 г. – лица, имеющие судимость.

6. ОБРАЗОВАНИЕ

В разделе представлены данные о государственных, муниципальных и частных образовательных организациях, дошкольных образовательных организациях, общеобразовательных организациях, профессиональных образовательных организациях, осуществляющих подготовку специалистов среднего звена и образовательных организациях высшего образования.

К обучающимся общеобразовательных организаций (без вечерних (сменных) общеобразовательных организаций) отнесены лица, обучающиеся в начальных, основных и средних общеобразовательных организациях, а также в организациях для детей с ограниченными возможностями здоровья.

По России приводятся статистические данные, формируемые Росстатом и Министерством образования и науки Российской Федерации, по Беларуси – данные, формируемые Министерством образования Республики Беларусь и Государственным комитетом по науке и технологиям Республики Беларусь.

В России **профессиональное образование** может быть получено при наличии соответствующих лицензий:

среднее – в профессиональных образовательных организациях, осуществляющих подготовку специалистов среднего звена (профессиональные образовательные организации и образовательные организации высшего образования);

высшее – в образовательных организациях высшего образования.

В Беларуси среднее специальное и высшее образование может быть получено при наличии лицензий:

среднее специальное – в учреждениях среднего специального образования (колледжах, а также иных учреждениях образования, реализующих образовательные программы среднего специального образования);

высшее образование – в учреждениях высшего образования (классических университетах, профильных университетах (академиях, консерваториях), институтах, высших колледжах).

В **общую численность студентов профессиональных образовательных организаций и организаций высшего образования** включены иностранные граждане и лица без гражданства, обучающиеся в России на условиях общего приема. По Беларуси иностранные граждане, обучающиеся в республике, включены в общую численность учащихся и студентов в учреждениях среднего специального и высшего образования.



6.1. ДОШКОЛЬНЫЕ ОБРАЗОВАТЕЛЬНЫЕ ОРГАНИЗАЦИИ

	1995	2000	2005	2010	2012	2013	2014	2015
Число дошкольных образовательных организаций								
Беларусь ¹⁾	4576	4423	4150	4099	4064	4027	3972	3951
Россия	68593	51329	46518	45111	44326	43187	41322	39533
Численность воспитанников в них, тыс. человек								
Беларусь ¹⁾	458,0	390,8	366,7	384,0	398,0	407,0	410,6	409,8
Россия	5583,6	4263,0	4530,4	5388,0	5982,9	6347,3	6068,3	6346,8

¹⁾ С 2012 г.- данные приведены на начало учебного года.

**6.2. ГОСУДАРСТВЕННЫЕ И МУНИЦИПАЛЬНЫЕ ОБЩЕОБРАЗОВАТЕЛЬНЫЕ
ОРГАНИЗАЦИИ (без вечерних (сменных) общеобразовательных организаций)**

(на начало учебного года)

	1995/96	2000/01	2005/06	2010/11	2012/13	2013/14	2014/15	2015/16
Число общеобразовательных организаций								
Беларусь	4921	4671	4099	3595	3532	3385	3283	3219
Россия	68445	66428	60771	48804	45031	43716	43228	41906
из них:								
начальных								
Беларусь	836	659	346	211	172	157	148	130
Россия	17124	14916	10449	3104	1936	1599	1462	1275
основных								
Беларусь	1138	1010	841	564	461	398	409	403
Россия	13757	12722	11282	9224	8253	8006	7776	7506
средних								
Беларусь	2848	2905	2827	2757	2697	2637	2534	2494
Россия	35658	36789	37025	29111	27771	27224	27208	26896
для детей с ограниченными возможностями здоровья								
Беларусь	99	97	85	63	202	193	192	192
Россия	1906	2001	2015	2035	1959	1909	1900	1806
Численность обучающихся, тыс. человек								
Беларусь	1561	1523	1221	953	923	928	944	967
Россия	21521	20013	15113	13244	13445	13548	14092	14492
из них в общеобразовательных организациях:								
начальных								
Беларусь	22	21	13	11	11	11	11	11
Россия	541	419	298	145	131	122	123	118
основных								
Беларусь	83	71	48	26	22	20	21	21
Россия	1378	1078	646	622	609	610	619	622
средних								
Беларусь	1436	1410	1146	908	880	888	903	926
Россия	19156	18002	13739	9351	9433	9466	9826	10483
для детей с ограниченными возможностями здоровья								
Беларусь	20	21	14	8	10	9	9	9
Россия	446	514	430	348	341	340	343	346
Удельный вес численности обучающихся, занимавшихся во вторую и третью смены, в общей численности обучающихся, процентов								
Беларусь	23	20	14	14	14	14	14	14
Россия	25	21	15	13	14	14	14	13



**6.3. ГОСУДАРСТВЕННЫЕ И МУНИЦИПАЛЬНЫЕ ПРОФЕССИОНАЛЬНЫЕ
ОБРАЗОВАТЕЛЬНЫЕ ОРГАНИЗАЦИИ И ОБРАЗОВАТЕЛЬНЫЕ ОРГАНИЗАЦИИ
ВЫСШЕГО ОБРАЗОВАНИЯ**

(на начало учебного года)

	1995/96	2000/01	2005/06	2010/11	2012/13	2013/14	2014/15	2015/16
Число профессиональных образовательных организаций, осуществляющих подготовку специалистов среднего звена								
Беларусь	146	149	194	202	213	219	219	219
Россия	2612	2589	2688	2586	2725	2494	2665	2645
В них студентов:								
всего, тыс. человек								
Беларусь	121,6	144,8	138,7	146,4	136,7	124,1	115,5	109,1
Россия	1923	2309	2473	2027	1984	1858	1963	2031
на 10 000 человек населения								
Беларусь	119	145	144	154	144	131	122	115
Россия	130	158	173	142	138	129	134	139
Принято на обучение по программам подготовки специалистов среднего звена, тыс. человек								
Беларусь								
Россия	38,8	51,1	44,3	47,7	42,8	38,3	36,1	34,7
Выпущено специалистов со средним профессиональным образованием ¹⁾ , тыс. человек								
Беларусь	36,9	42,0	43,5	39,1	41,5	42,0	36,7	34,3
Россия	473	568	651	536	455	404	418	411
Число образовательных организаций высшего образования								
Беларусь	39	43	43	45	45	45	45	43
Россия	569	607	655	653	609	578	548	530
В них студентов:								
всего, тыс. человек								
Беларусь	174,2	245,1	324,8	382,8	377,2	354,1	328,3	307,6
Россия	2655	4271	5985	5849	5145	4762	4406	4061
на 10 000 человек населения								
Беларусь	171	246	337	404	399	374	346	324
Россия	179	292	416	409	359	331	301	277
Принято на обучение по программам бакалавриата, специалитета, магистратуры, тыс. человек								
Беларусь	38,5	57,6	77,6	87,4	79,3	63,9	59,2	58,4
Россия	629	1140	1372	1195	1112	1067	1021	1050
Выпущено бакалавров, специалистов, магистров ¹⁾ , тыс. человек								
Беларусь	31,9	33,6	47,4	63,7	72,5	69,4	71,3	68,3
Россия	396	579	978	1178	1125	1060	1018	1110

¹⁾ Соответственно в 1995, 2000, 2005, 2010, 2012, 2013, 2014 и 2015 гг.

6.4. ЧАСТНЫЕ ОБРАЗОВАТЕЛЬНЫЕ ОРГАНИЗАЦИИ (на начало учебного года)

	1995/96	2000/01	2005/06	2010/11	2012/13	2013/14	2014/15	2015/16
Число общеобразовательных организаций								
Беларусь	4	15	12	9	10	10	10	11
Россия	525	635	726	665	715	720	751	781
В них обучающихся, человек								
Беларусь	261	1104	650	558	638	694	730	754
Россия	45800	60592	72340	73515	91894	94941	99948	104492
Число профессиональных образовательных организаций, осуществляющих подготовку специалистов среднего звена								
Беларусь	3	7	10	12	12	12	12	12
Россия	22	114	217	264	256	215	244	246
В них студентов, человек								
Беларусь	812	5485	15461	21157	15499	14268	13480	12264
Россия	6607	52184	117731	98877	102698	125974	139845	148861
Число образовательных организаций высшего образования								
Беларусь	20	14	12	10	9	9	9	9
Россия	193	358	413	462	437	391	402	366
В них студентов, человек								
Беларусь	23192	36639	58273	60093	51262	41214	34611	28747
Россия	135486	470590	1079288	1201079	930085	884693	803508	705077

6.5. ЧИСЛЕННОСТЬ СТУДЕНТОВ ГОСУДАРСТВЕННЫХ И МУНИЦИПАЛЬНЫХ ОБРАЗОВАТЕЛЬНЫХ ОРГАНИЗАЦИЙ ВЫСШЕГО ОБРАЗОВАНИЯ – ГРАЖДАН БЕЛАРУСИ, ОБУЧАВШИХСЯ В РОССИИ (на начало учебного года; человек)

	1995/96	2000/01	2005/06	2010/11	2012/13	2013/14	2014/15	2015/16
Все виды обучения	4355	3368	5527	21174	17174	15620	9989	8278
в том числе очное	1862	893	1947	3594	3536	3130	3636	3365



6.6. ЧИСЛЕННОСТЬ СТУДЕНТОВ ГОСУДАРСТВЕННЫХ ВЫСШИХ УЧЕБНЫХ ЗАВЕДЕНИЙ - ГРАЖДАН РОССИИ, ОБУЧАВШИХСЯ В БЕЛАРУСИ

(на начало учебного года; человек)

	1995/96	2000/01	2005/06	2010/11	2012/13	2013/14	2014/15	2015/16
Все виды обучения	1161	1725	1828	1899	1426	1537	1341	1332
в том числе дневное	701	1343	1561	1514	970	1071	1049	1037

6.7. ЭЛЕКТРОННЫЕ СРЕДСТВА ОБУЧЕНИЯ В ГОСУДАРСТВЕННЫХ И МУНИЦИПАЛЬНЫХ ОБЩЕОБРАЗОВАТЕЛЬНЫХ ОРГАНИЗАЦИЯХ (без вечерних (сменных) общеобразовательных организаций)

(на начало учебного года)

	2010/11	2012/13	2013/14	2014/15	2015/16
Число персональных компьютеров, используемых в учебных целях, тыс. шт.					
Беларусь ¹⁾	46,0	53,0	55,5	55,1	59,2
Россия	918,8	1416,7	1673,1	1845,1	1913,3
на 1000 обучающихся, шт.					
Беларусь ¹⁾	50	59	61	60	62
Россия	69	105	123	131	132

¹⁾ По учреждениям системы Министерства образования Республики Беларусь (кроме учреждений специального образования).

6.8. ЭЛЕКТРОННЫЕ СРЕДСТВА ОБУЧЕНИЯ В ПРОФЕССИОНАЛЬНЫХ ОБРАЗОВАТЕЛЬНЫХ ОРГАНИЗАЦИЯХ, ОСУЩЕСТВЛЯЮЩИХ ПОДГОТОВКУ СПЕЦИАЛИСТОВ СРЕДНЕГО ЗВЕНА И ОБРАЗОВАТЕЛЬНЫХ ОРГАНИЗАЦИЯХ ВЫСШЕГО ОБРАЗОВАНИЯ

	Профессиональные образовательные организации			Организации высшего образования		
	2013	2014	2015	2013	2014	2015
Число персональных компьютеров, используемых в учебных целях, тыс. шт.						
Беларусь	10,1	11,3	11,6	29,4	29,8	28,5
Россия	262,6	254,5	274,0	733,8	744,0	712,4
имевшие доступ к сети Интернет						
Беларусь	4,7	6,0	6,2	22,3	22,3	21,8
Россия	197,8	194,7	210,3	645,6	668,9	639,3
Число персональных компьютеров, используемых в учебных целях, на 1000 студентов, шт.						
Беларусь	101	117	125	148	161	161
Россия	165	167	176	233	222	273
Число персональных компьютеров, используемых в учебных целях, имевших доступ к сети Интернет, на 1000 студентов, шт.						
Беларусь	47	63	67	112	120	124
Россия	124	127	135	205	199	245

7. ЗДРАВООХРАНЕНИЕ

В разделе приведены данные о сети и кадрах медицинских организаций, о заболеваемости и инвалидности населения, стационарных учреждениях социального обслуживания (домах-интернатах) граждан пожилого возраста и инвалидов.

В общую численность врачей в России включаются лица с высшим медицинским образованием, занятые в лечебно-профилактических организациях, организациях службы по надзору в сфере защиты прав потребителей и благополучия человека, учреждениях социального обслуживания, научно-исследовательских институтах, учреждениях, занятых подготовкой кадров, в аппарате органов управления здравоохранения и др.

С 2015 года в численность врачей не включаются лица с высшим медицинским образованием, находящиеся на должностях в органах управления здравоохранения и в учреждениях, занятых подготовкой кадров.

В Беларуси в численность врачей с 1995 по 2009 годы включены лица, имеющие высшее медицинское образование, занятые на конец года в организациях, оказывающих амбулаторную, стационарную, скорую медицинскую помощь, санитарных организациях, учреждениях социального обеспечения, научно-практических центрах, учреждениях по подготовке, переподготовке и повышению квалификации медицинских и фармацевтических кадров, в аппарате органов управления здравоохранения и других.

С 2010 года – лица, непосредственно осуществляющие оказание медицинской помощи населению. В численность практикующих врачей не включаются работники медико-диагностического профиля (бактериологи, вирусологи, лаборанты и лаборанты-диагностики), медико-профилактического профиля (гигиенисты, паразитологи, по радиационной гигиене и эпидемиологи) и стоматологического профиля (кроме челюстно-лицевых хирургов).

В России в общую численность среднего медицинского персонала включаются лица со средним медицинским образованием, занятые в лечебно-профилактических организациях, организациях службы по надзору в сфере защиты прав потребителей и благополучия человека, учреждениях социального обслуживания, дошкольных учреждениях, школах, домах ребенка и др.

С 2015 года в численность среднего медицинского персонала не включаются лица со средним медицинским образованием, находящиеся на должностях в органах управления здравоохранения и в учреждениях, занятых подготовкой кадров.

В Беларуси в численность средних медицинских работников с 1995 по 2009 годы включены лица, имеющие среднее специальное медицинское образование, занятые на конец года в организациях, оказывающих амбулаторную, стационарную, скорую медицинскую помощь, санитарных организациях, учреждениях социального обеспечения, научно-практических центрах, детских дошкольных учреждениях, школах, домах ребенка и других.

С 2010 года – лица, имеющие среднее специальное образование, занятые на конец года на должностях специалистов со средним специальным медицинским образованием в организациях, оказывающих амбулаторную, стационарную, скорую (неотложную) медицинскую помощь, в санитарно-гигиенических учреждениях и медико-диагностических службах.

В России в больничных организациях учету подлежат развернутые койки, оборудованные необходимым инвентарем.

Больничные организации в Беларуси – это организации здравоохранения всех форм собственности, оказывающие медицинскую помощь в стационарных условиях. В их число включаются больницы, госпитали, республиканские научно-практические цен-



тры, родильные дома, диспансеры и медико-санитарные части, имеющие в своем составе стационарные отделения, а также прочие организации здравоохранения, имеющие больничные койки.

В больничных организациях учету подлежат **койки**, оборудованные необходимым инвентарем и готовые принять пациентов, независимо от того, заняты они пациентами или нет, по состоянию на конец отчетного года.

С 2013 года по Республике Беларусь данные по числу коек приведены без коек долгосрочного пребывания – туберкулезного, психиатрического, реабилитационного профилей, а также иных коек – сестринского, паллиативного и медико-социального профилей.

В число амбулаторно-поликлинических организаций России включаются все медицинские организации, которые ведут амбулаторный прием (поликлиники, амбулатории, диспансеры, поликлинические отделения в составе больничных организаций и др.).

Данные по лечебно-профилактическим организациям приведены, включая негосударственные организации, оказывающие медицинские услуги населению.

В Беларуси амбулаторно-поликлинические организации – организации здравоохранения всех форм собственности, оказывающие медицинскую помощь в амбулаторных условиях и (или) проводящие медицинскую экспертизу (поликлиники, амбулатории, диспансеры, медико-санитарные части и прочие).

В России заболеваемость населения характеризуется числом случаев заболеваний, выявленных в течение года при обращении в лечебно-профилактические организации или при профилактическом осмотре. Первичная заболеваемость регистрируется при установлении пациенту диагноза впервые в жизни. Общая заболеваемость населения характеризуется общим числом случаев заболеваний, зарегистрированных в течение года. При этом учитываются пациенты, которым диагноз установлен как впервые, так и при повторном (многократном) обращении по поводу данного заболевания.

Первичная заболеваемость (впервые выявленная заболеваемость) в Беларуси представляет собой совокупность заболеваний, впервые зарегистрированных в отчетном году. Первичная заболеваемость характеризует частоту возникновения новых случаев болезни в данном году. **Уровень первичной заболеваемости** исчисляется отношением числа случаев заболеваний, впервые зарегистрированных в течение отчетного года, к среднегодовой численности населения. Полученный результат умножается на 100 000.

В России с 1999 года, а в Беларуси с 2002 года разработка данных о заболеваемости населения осуществляется на основе Международной статистической классификации болезней и проблем, связанных со здоровьем (X пересмотр Всемирной организации здравоохранения 1989 года), соответственно до 1999 года и до 2002 года применялась Международная статистическая классификация болезней, травм и причин смерти (IX пересмотр Всемирной организации здравоохранения 1975 года).

7.1. ЛЕЧЕБНО-ПРОФИЛАКТИЧЕСКИЕ ОРГАНИЗАЦИИ И МЕДИЦИНСКИЕ КАДРЫ (на конец года)

	1995	2000	2005	2010	2012	2013	2014	2015
Число больничных организаций, тыс.								
Беларусь	0,9	0,8	0,7	0,7	0,7	0,6	0,6	0,6
Россия	12,1	10,7	9,5	6,3	6,2	5,9	5,6	5,4
Число коек в больничных организациях:								
всего, тыс.								
Беларусь ¹⁾	127,3	126,2	108,8	108,7	106,6	84,0	82,3	82,0
Россия ²⁾	1850,5	1671,6	1575,4	1339,5	1332,3	1301,9	1266,8	1222,0
на 10 000 человек населения								
Беларусь	125,1	126,8	113,0	114,6	112,7	88,7	86,8	86,3
Россия	125,8	115,0	110,9	93,8	92,9	90,6	86,6	83,4
Число коек для детей:								
всего, тыс.								
Беларусь ¹⁾	15,7	15,3	14,9	14,3	14,1	11,2	10,9	10,7
Россия	267,8	228,6	200,3	179,0	177,9	173,9	166,5	163,5
на 10 000 детей								
Беларусь	59,2	65,7	77,6	82,6	81,2	63,7	60,8	58,8
Россия ³⁾	86,6	89,3	93,1	82,2	66,1	63,5	58,7	56,3
Число амбулаторно-поликлинических организаций, тыс.								
Беларусь	1,6	1,8	2,0	2,2	2,3	2,3	2,3	2,3
Россия	21,1	21,3	21,8	15,7	16,5	16,5	17,1	18,6
Численность врачей, человек:								
всего, тыс.								
Беларусь ⁴⁾	42,7	45,8	45,6	33,3	36,8	37,3	38,7	40,4
Россия ⁵⁾	653,7	680,2	690,3	715,8	703,2	702,6	709,4	673,0
на 10 000 человек населения								
Беларусь	42,0	46,0	47,4	35,1	38,8	39,4	40,8	42,5
Россия	44,4	46,8	48,6	50,1	49,1	48,9	48,5	45,9
Численность среднего медицинского персонала, человек:								
всего, тыс.								
Беларусь ⁶⁾	117,6	122,6	118,5	121,8	125,1	122,7	123,9	126,1
Россия	1628,8	1563,6	1529,8	1508,7	1520,3	1518,5	1525,1	1549,7
на 10 000 человек населения								
Беларусь	115,5	123,2	123,1	128,5	132,2	129,5	130,7	132,8
Россия	110,8	107,6	107,7	105,6	106,1	105,7	104,3	105,8

¹⁾ С 2013 г. - с учетом изменения методологии формирования показателя.

²⁾ С 2008 г. - койки круглосуточных стационаров (без коек в дневных стационарах).

³⁾ Число коек - на 10 000 детей в возрасте 0 - 14 лет, с 2012 г. - на 10 000 детей в возрасте 0 - 17 лет.

⁴⁾ С 2010 г. - практикующие врачи.

⁵⁾ 2012, 2015 гг. - изменение методологии Минздрава России.

⁶⁾ Численность средних медицинских работников; с 2010 г. в численность средних медицинских работников не включаются занятые в учреждениях по подготовке, переподготовке и повышению квалификации медицинских и фармацевтических кадров, в аппарате органов управления в области здравоохранения.



7.2. ЗАБОЛЕВАЕМОСТЬ НАСЕЛЕНИЯ НЕКОТОРЫМИ ИНФЕКЦИОННЫМИ И ПАРАЗИТАРНЫМИ БОЛЕЗНЯМИ¹⁾

(число зарегистрированных случаев заболеваний; на 100 000 человек населения)

	1995	2000	2005	2010	2012	2013	2014	2015
Все болезни								
Беларусь	4675,5	4013,8	3700,5	3249,5	3393,6	3023,4	3075,5	3098,7
Россия	4706,4	4430,2	3731,1	3282,8	3206,5	3089,8	3083,1	2811,6
из них:								
острые кишечные инфекции								
Беларусь	293,4	205,0	129,9	136,8	119,2	125,6	126,6	138,8
Россия	585,0	512,1	444,4	569,1	528,1	517,2	518,9	519,5
из них бактериальная дизентерия								
Беларусь	141,1	87,4	17,4	1,1	0,5	0,4	0,3	0,2
Россия	184,2	122,9	43,2	13,4	10,1	8,3	7,4	6,6
активный туберкулез ²⁾								
Беларусь	44,3	61,7	54,9	45,8	41,4	38,3	34,5	32,7
Россия	57,8	89,8	83,7	76,9	68,1	63,0	59,5	57,7
дифтерия								
Беларусь	3,2	0,5	0,1	0,0	-	-	-	-
Россия	24,0	0,5	0,2	0,006	0,003	0,001	0,001	0,001
вирусные гепатиты								
Беларусь	62,7	94,5	12,9	4,6	2,6	3,0	3,6	4,2
Россия	166,8	163,3	93,6	65,5	60,9	60,2	61,3	56,3
сифилис								
Беларусь	150,6	105,5	33,1	13,0	10,8	10,0	9,2	7,8
Россия	178,0	164,5	68,8	44,6	33,0	28,7	25,1	23,5
гонорея								
Беларусь	166,4	99,1	63,5	37,0	35,9	30,0	23,6	22,3
Россия ³⁾	174,4	120,9	71,5	42,4	36,3	29,7	23,5	18,5

¹⁾ По Беларуси данные за 1995, 2000 гг. приведены по системе Министерства здравоохранения Республики Беларусь.

²⁾ Зарегистрировано пациентов с впервые в жизни установленным диагнозом.

³⁾ Гонококковая инфекция.

7.3. ЗАБОЛЕВАЕМОСТЬ НАСЕЛЕНИЯ БЕЛАРУСИ ПО ОСНОВНЫМ КЛАССАМ И ОТДЕЛЬНЫМ БОЛЕЗНЯМ

(число зарегистрированных случаев заболеваний с диагнозом, установленным впервые в жизни;
на 100 000 человек населения)

	1995	2000	2005	2010	2012	2013	2014	2015
Все болезни	74271	72646	84055	87445	82935	84214	79262	81 637
из них:								
злокачественные новообразования	299	330	371	443	457	465	484	513
болезни эндокринной системы, расстройства питания и нарушения обмена веществ ¹⁾	780	715	729	739	762	784	838	919
из них сахарный диабет	70	110	213	249	250	267	271	301
психические расстройства ²⁾	332	377	594	775	784	782	786	735
алкоголизм и алкогольные психозы ²⁾	133	184	332	294	251	229	216	206
наркомания и токсикомания ²⁾	6	12	9	20	17	16	15	11
болезни системы кровообращения	1397	1653	2652	2920	2757	2606	2559	2688
из них острый инфаркт миокарда ³⁾	108	148	166	175	182	166	169	171
болезни органов дыхания	40341	37288	42399	45828	42534	45242	40684	42442
из них бронхит хронический и неуточненный, эмфизема, астма, астматический статус ⁴⁾	138	146	116	116	106	102	99	105
болезни органов пищеварения	2429	2298	2974	2388	2364	2217	2262	2310
из них язва желудка и двенадцатиперстной кишки	135	149	166	147	134	118	116	115
травмы, отравления и некоторые другие последствия воздействия внешних причин ⁵⁾	7007	7563	8362	8554	8241	7883	7441	7385

¹⁾ 1995, 2000 гг. - болезни эндокринной системы, расстройства питания, нарушения обмена веществ и иммунитета.

²⁾ Число зарегистрированных пациентов с диагнозом, установленным впервые в жизни.

³⁾ На 100 000 человек населения в возрасте 18 лет и старше.

⁴⁾ 1995, 2000 гг. - бронхит, эмфизема, бронхиальная астма.

⁵⁾ 1995, 2000 гг. - травмы и отравления.



7.4. ЗАБОЛЕВАЕМОСТЬ НАСЕЛЕНИЯ РОССИИ ПО ОСНОВНЫМ КЛАССАМ, ГРУППАМ И ОТДЕЛЬНЫМ БОЛЕЗНЯМ

(зарегистрировано пациентов с диагнозом, установленным впервые в жизни; на 100 000 человек населения)

	1995	2000	2005	2010	2012	2013	2014	2015
Все болезни	67602	73055	74371	78004	79390	79941	78711	77816
из них:								
злокачественные новообразования ¹⁾	280	308	311	336	335	346	357	374
болезни эндокринной системы, расстройства питания и нарушения обмена веществ ²⁾	551	848	956	1023	1061	1064	1120	1334
из них сахарный диабет	90	111	175	227	240	237	235	241
психические расстройства и расстройства поведения ^{1); 3)}	94	83	67	52	48	45	44	43
алкоголизм и алкогольные психозы ¹⁾	156	130	147	108	86	78	75	71
наркомания и токсикомания ¹⁾	17	51	19	18	14	13	15	15
болезни системы кровообращения	1321	1706	2302	2614	2663	2986	2878	3117
из них острый инфаркт миокарда ³⁾	131	143	143	134	131	109	104	109
болезни органов дыхания	29409	31722	29439	32398	33087	33844	33341	33785
из них бронхит хронический и неуточненный, эмфизема, астма, астматический статус ⁵⁾	182	247	254	291	470	476	439	404
болезни органов пищеварения	3611	3228	3536	3345	3479	3523	3657	3527
из них язвенная болезнь желудка и двенадцатиперстной кишки	116	131	107	96	87	83	79	86
травмы, отравления и некоторые другие последствия воздействия внешних причин ⁶⁾	8767	8618	8996	9168	9375	9258	9024	9040

¹⁾ Взято на учет в отчетном году пациентов с впервые в жизни установленным диагнозом.

²⁾ 1995 г. - болезни эндокринной системы, расстройства питания, нарушения обмена веществ и иммунитета.

³⁾ 1995 г. - психические расстройства.

⁴⁾ На 100 000 человек населения в возрасте 18 лет и старше.

⁵⁾ 1995 г. - бронхит, эмфизема, бронхиальная астма.

⁶⁾ 1995 г. - травмы и отравления.

7.5. ЧИСЛЕННОСТЬ ПАЦИЕНТОВ, СОСТОЯВШИХ ПОД ДИСПАНСЕРНЫМ НАБЛЮДЕНИЕМ В ЛЕЧЕБНО-ПРОФИЛАКТИЧЕСКИХ ОРГАНИЗАЦИЯХ

(на конец года; на 100 000 человек населения)

	1995	2000	2005	2010	2012	2013	2014	2015
Численность пациентов с диагнозом:								
злокачественные новообразования								
Беларусь	1282,7	1602,5	2035,6	2555,6	2594,1	2639,4	2717,9	2826,9
Россия	1271,5	1443,7	1679,8	1955,8	2089,7	2154,7	2250,0	2323,0
активный туберкулез								
Беларусь	174,7	208,4	152,4	131,0	109,8	95,2	82,9	72,2
Россия	191,0	261,5	210,1	177,5	157,7	147,5	137,3	129,1
психические расстройства								
Беларусь	1363,7	1289,6	1251,9	1098,2	1092,0	1118,0	1129,0	1133,7
Россия	1472,2	1334,1	1255,3	1146,3	1103,2	1084,7	1070,6	1048,3
алкоголизм и алкогольные психозы								
Беларусь	1197,6	1431,7	1825,8	2066,7	2044,1	2013,2	1985,7	1939,8
Россия	1636,4	1507,7	1541,8	1367,1	1261,2	1215,7	1155,4	1076,2
наркомания и токсикомания								
Беларусь	16,2	47,8	70,0	115,3	129,2	130,8	124,6	123,9
Россия	49,3	193,6	241,0	240,1	227,6	221,6	212,2	202,6
сифилис								
Беларусь	253,8	434,8	179,0	68,6	52,7	47,2	42,3	37,3
Россия	260,8	503,7	289,1	194,9	151,2	137,0	123,5	108,4



7.6. СВЕДЕНИЯ ОБ ИСХОДЕ БЕРЕМЕННОСТИ

	1995	2000	2005	2010	2012	2013	2014	2015
	Беларусь							
Число родов на 1000 женщин в возрасте 15-49 лет	39,7	35,9	34,4	43,6	48,4	50,1	50,9	51,7
Число абортсв на 1000 женщин в возрасте 15-49 лет	74,9	46,2	24,7	13,5	12,0	13,3	12,9	12,8
Число абортсв на 1000 женщин в возрасте, лет:								
до 15	0,3	0,1	0,1	0,1	0,1	0,1	0,1	0,1
15-19	35,4	27,3	16,0	8,9	7,0	7,6	6,9	6,1
20-34	129,5	82,7	42,9	21,7	18,9	20,7	20,3	20,3
35 и старше	33,3	20,5	10,8	6,5	6,0	6,8	6,5	6,5
	Россия							
Число родов на 1000 женщин в возрасте 15-49 лет	35,6	31,9	36,8	47,6	52,1	52,7	53,8	53,6
Число абортсв на 1000 женщин в возрасте 15-49 лет	72,2	53,9	42,7	31,7	29,3	28,3	25,9	24,0
Число абортсв на 1000 женщин в возрасте, лет:								
до 15	0,2	0,1	0,1	0,2	0,2	0,04	0,03	0,08
15-19	56,0	35,5	27,9	19,0	15,5	13,9	11,4	9,4
20-34	121,2	96,8	72,1	49,5	44,7	42,8	39,4	36,3
35 и старше	32,0	22,3	17,0	14,0	14,0	14,1	14,3	12,8

7.7. ДОМА РЕБЕНКА
 (на конец года)

	1995	2000	2005	2010	2012	2013	2014	2015
Число домов ребенка								
Беларусь	13	13	11	11	11	11	11	10
Россия	252	254	254	227	207	194	176	166
в них:								
мест								
Беларусь	1095	1405	1295	1255	1160	1110	1090	965
Россия	22237	21985	22101	20888	19819	18427	16679	15685
детей, человек								
Беларусь	1048	1300	1302	1125	912	839	716	713
Россия	18346	19345	20621	17483	15993	13977	11530	10245
в том числе в возрасте:								
0-12 месяцев								
Беларусь	246	307	293	320	241	273	219	258
Россия	3822	5178	6212	4493	3977	3358	2821	2373
1-3 года								
Беларусь	584	700	916	679	580	479	398	357
Россия	8750	10505	10736	9676	8427	7219	6024	5456
3 года и старше								
Беларусь	218	293	93	126	91	87	99	98
Россия	5774	3662	3673	3314	3589	3400	2685	2416
Поступило детей-сирот и де- тей, оставшихся без попече- ния родителей, человек								
Беларусь	244	584	612	303	281	299	261	302
Россия	6773	9820	12031	10071	8899	8389	6892	6142



7.8. ЧИСЛЕННОСТЬ ЛИЦ, ВПЕРВЫЕ ПРИЗНАННЫХ ИНВАЛИДАМИ¹⁾

	1995	2000	2005	2010	2012	2013	2014	2015
Всего, тыс. человек								
Беларусь	65	55	52	44	57	56	54	57
Россия	1347	1109	1799	893	805	754	729 ²⁾	695
На 10 000 человек населения								
Беларусь	83,1	72,8	67,6	56,8	74,4	72,6	69,6	73,7
Россия	117,7	98,5	156,9	76,6	69,1	64,8	62,7 ²⁾	59,0

¹⁾ 1995 г. - в возрасте 16 лет и старше, с 2000 г. - в возрасте 18 лет и старше.

²⁾ Без учета данных по Крымскому федеральному округу.

**7.9. СТАЦИОНАРНЫЕ УЧРЕЖДЕНИЯ СОЦИАЛЬНОГО ОБСЛУЖИВАНИЯ ГРАЖДАН
ПОЖИЛОГО ВОЗРАСТА И ИНВАЛИДОВ (взрослых и детей)**
(на конец года)

	1995	2000	2005	2010	2012	2013	2014	2015
Число домов-интернатов для граждан пожилого возраста и инвалидов (взрослых)								
Беларусь	65	63	61	65	69	69	70	70
Россия	871	1132	1390	1475	1406	1411	1354	1293
в них:								
мест, тыс.								
Беларусь	15,6	14,9	14,9	16,2	16,9	16,9	17,5	17,6
Россия	221	232	242	249	251	251	252	254
проживающих, тыс. человек								
Беларусь	13,8	14,2	14,7	15,8	16,2	16,4	16,7	16,9
Россия	202	205	235	245	247	247	248	251
Число домов-интернатов для детей-инвалидов								
Беларусь	9	9	9	9	10	10	10	10
Россия	159	156	153	143	132	134	133	144
в них:								
мест, тыс.								
Беларусь	2,3	2,0	1,7	1,7	1,8	1,8	1,8	1,8
Россия	35	33	31	27	25	24	23	23
проживающих, тыс. человек								
Беларусь	1,8	1,8	1,6	1,6	1,8	1,8	1,7	1,7
Россия	31	29	29	24	22	22	21	21

8. ОТДЫХ И ТУРИЗМ

Раздел содержит статистическую информацию о сети и деятельности коллективных средств размещения, детских оздоровительных учреждений, перевозках пассажиров и пассажирообороте внутреннего водного транспорта на туристских и экскурсионно-прогулочных линиях, сведения о въезде и выезде граждан России и Беларуси по целям поездок. Приводятся данные о государственных и муниципальных театрах, музеях, цирках, зоопарках и национальных парках.

Показатели по России, характеризующие театры, музеи, памятники истории и культуры, зоопарки и цирки, разрабатываются Министерством культуры Российской Федерации, по Беларуси – Министерством культуры Республики Беларусь.

Гостиницы и аналогичные средства размещения - организации, которые предоставляют помещение для временного проживания (гостиница, мотель, пансионат, хостел и др.).

Санаторно-курортные организации - лечебно-профилактические организации, оснащенные койками и обеспечивающие реабилитационное лечение главным образом на основе использования целебных свойств природных факторов. К ним относятся санатории, санатории-профилактории и др.

Организации отдыха - оздоровительные организации, предназначенные для отдыха. К ним относятся дома, базы и другие организации отдыха. В них предоставляются услуги проживания, питания и туристско-экскурсионные услуги. В 1995 году включались туристские гостиницы, мотели.

Туристские базы - организации, предназначенные для отдыха, в которых отдыхающим на определенный срок обеспечены размещение и питание или только размещение, а также туристско-экскурсионное обслуживание.

Санаторно-курортные организации и организации отдыха расположены, как правило, в пределах курортов, лечебно-оздоровительных местностей, в пригородных зонах.

Общее число мест в гостиницах и аналогичных средствах размещения определяется по инвентарным данным на конец года. По санаторно-курортным организациям и организациям отдыха приведены данные о местах (койках) по состоянию на месяц (день) их максимального развертывания.

К **туристским маршрутам на внутреннем водном транспорте** отнесены маршруты перевозок пассажиров с целью организованного отдыха и (или) ознакомления с объектами культурно-исторического наследия и памятниками архитектуры продолжительностью свыше 24 часов.

К **экскурсионно-прогулочным маршрутам на внутреннем водном транспорте** отнесены маршруты перевозок пассажиров с целью организованного отдыха и (или) ознакомления с объектами культурно-исторического наследия и памятниками архитектуры продолжительностью менее 24 часов.

Национальные парки относятся к особо охраняемым природным территориям федерального значения. Особо охраняемые природные территории – участки земли, водной поверхности и воздушного пространства над ними, где располагаются природные комплексы и объекты, которые имеют особое природоохранное, научное, культурное, эстетическое, рекреационное и оздоровительное значение, которые изъяты решениями органов государственной власти полностью или частично хозяйственного использования и для которых установлен режим особой охраны.

К числу **памятников истории и культуры** отнесены памятники, взятые на государственный учет.



8.1. КОЛЛЕКТИВНЫЕ СРЕДСТВА РАЗМЕЩЕНИЯ
(на конец года)

	1995	2000	2005	2010	2012	2013	2014	2015
	Беларусь							
Число коллективных средств размещения - всего	618	574	600	693	919	945	996	1014
в том числе:								
гостиницы и аналогичные средства размещения	255	256	279	359	471	481	530	539
санаторно-курортные организации и организации отдыха	363	318	321	334	448	464	466	475
Число мест в них, тыс.	74,2	73,3	69,6	70,2	74,9	79,0	82,3	84,0
в том числе:								
гостиницы и аналогичные средства размещения	28,6	26,2	23,5	26,7	28,5	29,9	35,4	37,0
санаторно-курортные организации и организации отдыха	45,6	47,1	46,1	43,5	46,5	49,0	46,9	47,0
	Россия							
Число коллективных средств размещения - всего	11314	9058	9269	12585	14019	14583	15590	20136
в том числе:								
гостиницы и аналогичные средства размещения	5504	4182	4812	7866	9316	9869	10714	13958
санаторно-курортные организации и организации отдыха ¹⁾	5810	4876	4457	4719	4703	4714	4876	6178
Число мест в них, тыс.	1279	1100	1165	1263	1345	1387	1573	1763
в том числе:								
гостиницы и аналогичные средства размещения	426	346	404	529	618	676	815	923
санаторно-курортные организации и организации отдыха ¹⁾	853	754	761	734	727	711	758	840

¹⁾ Включая турбазы, круизные суда и другие специализированные средства размещения; 1995, 2000 гг. - включая турбазы, туристские теплоходы.

**8.2. ЧИСЛЕННОСТЬ ЛИЦ, РАЗМЕЩЕННЫХ В КОЛЛЕКТИВНЫХ СРЕДСТВАХ
РАЗМЕЩЕНИЯ В БЕЛАРУСИ в 2015 г.**

(тысяч человек)

	Численность размещенных лиц - всего	в том числе			
		граждан Беларуси		иностранных граждан	
		всего	из них детей	из других стран (кроме стран СНГ)	из стран СНГ
Всего	2366,7	1506,3	250,5	196,6	663,8
в том числе:					
гостиницы и аналогичные средства размещения	1606,1	918,5	59,2	189,1	498,5
санаторно-курортные организации и организации отдыха	760,7	587,8	191,3	7,6	165,3
из них:					
санаторно-курортные организации	463,6	319,1	125,7	4,0	140,6
организации отдыха	297,1	268,8	65,6	3,6	24,7

**8.3. ЧИСЛЕННОСТЬ ЛИЦ, РАЗМЕЩЕННЫХ В КОЛЛЕКТИВНЫХ СРЕДСТВАХ
РАЗМЕЩЕНИЯ В РОССИИ в 2015 г.¹⁾**

(тысяч человек)

	Численность размещенных лиц - всего	в том числе			
		граждан России		иностранных граждан	
		всего	из них детей	из других стран (кроме стран СНГ)	из стран СНГ
Всего	40506,6	35473,2	3661,4	3769,5	1264,0
в том числе:					
гостиницы и аналогичные средства размещения	30526,1	25625,1	1505,3	3733,2	1167,8
санаторно-курортные организации и организации отдыха	9980,6	9848,1	2156,1	36,2	96,2
из них:					
санаторно-курортные организации	6100,6	5998,7	1496,3	18,6	83,2
организации отдыха	3550,8	3524,1	594,0	15,4	11,3
туристские базы ²⁾	329,2	325,2	65,8	2,2	1,7

¹⁾ Без учета микропредприятий. По оценке, в 2015 г. численность лиц, размещенных в коллективных средствах размещения, с учетом микропредприятий составила 49284,2 тыс. человек, из них граждан Российской Федерации - 43656,9 тыс. человек, в том числе численность лиц, размещенных в гостиницах и аналогичных средствах размещения - 36817,4 тыс. человек, из них граждан Российской Федерации - 31377,7 тыс. человек.

²⁾ Включая круизные суда и другие специализированные средства размещения.



8.4. ДЕТСКИЕ ОЗДОРОВИТЕЛЬНЫЕ ЛАГЕРЯ

	2010	2012	2013	2014	2015
	Беларусь				
Число летних оздоровительных лагерей - всего	4951	5185	5571	5967	6058
в том числе:					
с дневным пребыванием	3634	3756	4215	4393	4495
с круглосуточным пребыванием	1317	1429	1356	1574	1563
Численность детей, отдохнувших в них за лето – всего, тыс. человек	424,1	406,2	386,8	369,6	362,0
в том числе в лагерях:					
с дневным пребыванием	229,6	219,7	218,7	211,2	209,9
с круглосуточным пребыванием	194,5	186,5	168,1	158,4	152,1
	Россия¹⁾				
Число детских оздоровительных лагерей – всего, тыс.	50,2	47,9	46,9	46,2	45,2
из них:					
загородные оздоровительные оздоровительные с дневным пребыванием	2,2	2,4	2,3	2,2	2,2
загородных оздоровительных лагерях	37,8	39,5	38,7	38,0	37,0
Численность детей, отдохнувших в них за лето – всего, тыс. человек	4893,9	4958,3	4864,8	4829,4	4661,2
из них в:					
загородных оздоровительных лагерях	1253,4	1365,7	1324,9	1301,5	1318,9
оздоровительных лагерях с дневным пребыванием	2783,5	2862,6	2825,7	2772,5	2682,6

¹⁾ 2014 г. - без учета данных по Крымскому федеральному округу.

8.5. ПЕРЕВОЗКИ ПАССАЖИРОВ И ПАССАЖИРОБОРОТ ВНУТРЕННЕГО ВОДНОГО ТРАНСПОРТА НА ТУРИСТСКИХ МАРШРУТАХ В БЕЛАРУСИ

	1995	2000	2005	2010	2012	2013	2014	2015
Перевезено пассажиров внутренним водным транспортом - всего, тыс. человек	110	140	194	247	292	268	259	163
в том числе на туристских маршрутах ¹⁾	...	77	139	211	258	260	258	163
Пассажирооборот внутреннего водного транспорта - всего, млн. пассажиро-километров	1,8	2,1	2,4	3,1	3,7	3,0	3,2	1,8
в том числе на туристских маршрутах ¹⁾	...	1,3	1,8	2,7	3,3	2,9	3,2	1,8

¹⁾ Включая экскурсионно-прогулочные маршруты.



**8.6. ПЕРЕВОЗКИ ПАССАЖИРОВ И ПАССАЖИРООБОРОТ
ВНУТРЕННЕГО ВОДНОГО ТРАНСПОРТА
НА ТУРИСТСКИХ И ЭКСКУРСИОННО-ПРОГУЛОЧНЫХ МАРШРУТАХ В РОССИИ¹⁾**

	1995	2000	2005	2010	2012	2013	2014	2015 ²⁾
Отправлено пассажи- ров внутренним вод- ным транспортом - всего, тыс. человек	25358,4	25699,5	16134,7	16062,5	13684,2	12967,0	12576,4	13583,9
в том числе:								
на туристских маршрутах	464,3	386,3	516,6	575,1	313,2	271,2	282,1	293,2
на экскурсионно- прогулочных мар- шрутах	1887,9	2442,1	3167,1	2913,9	2599,9	2349,6	2174,6	2030,4
Пассажирооборот внутреннего водного транспорта - всего, млн. пассажиро- километров	1117,0	900,0	689,6	770,9	576,1	595,8	522,6	496,0
в том числе:								
на туристских маршрутах	361,1	387,3	345,4	471,4	324,1	365,5	315,8	286,0
на экскурсионно- прогулочных маршрутах	54,2	69,0	92,9	74,8	67,8	59,3	51,8	49,2

¹⁾ С 2010 г. – по организациям всех видов экономической деятельности.

²⁾ 2015 г. – по данным Росморречфлота.



8.7. КУЛЬТУРА И ДОСУГ

	1995	2000	2005	2010	2012	2013	2014	2015
	Беларусь							
Национальные парки								
число	1	4	4	4	4	4	4	4
площадь территории, тыс. га	87,6	332,7	397,6	400,0	390,6	390,6	390,7	390,3
Зоопарки								
число	4	4	5	5	5	5	5	5
площадь территории, га	22,3	23,6	28,1	26,3	23,7	23,4	23,5	23,5
Недвижимые памятники истории и культуры								
число ¹⁾ , тыс.	15,7	16,1	4,7	5,3	5,4	5,4	5,4	5,4
Музеи								
число	146	134	139	158	162	162	157	157
число предметов основного фонда, млн.	2,1	2,5	2,8	3,0	3,1	3,2	3,2	3,3
число посещений, млн.	2,8	3,8	4,0	5,0	5,7	5,7	6,1	6,3
Профессиональные театры								
число	24	27	28	27	28	28	28	28
число мест в зрительных залах, тыс.	9,7	9,7	8,4	9,5	9,8	10,1	10,2	10,3
численность зрителей, млн. человек	1,8	2,0	1,8	2,0	1,9	1,9	1,8	1,8
Цирки								
число	2	2	2	2	2	2	2	2
число представлений, тыс.	0,6	0,5	0,5	0,3	0,4	0,5	0,4	0,4
численность зрителей, млн. человек	0,8	0,6	0,6	0,4	0,6	0,7	0,7	0,6
	Россия							
Национальные парки								
число	30	35	35	40	42	44	47	48
площадь территории, млн. га	6,3	6,8	6,9	7,8	9,5	11,5	12,8	13,9
Зоопарки								
число	16	20	23	29	29	30	30	31
площадь территории, га	255	298	327	673	556	640	640	634
Недвижимые памятники истории и культуры ²⁾								
число, тыс.	64,5	84,9	87,8	143,4	175,9	180,1	172,5	171,1
Музеи								
число	1725	2047	2285	2578	2687	2727	2731	2758
число предметов основного фонда, млн.	54,1	59,0	63,0	63,7	63,4	63,8	64,7	66,5
число посещений, млн.	75,4	73,2	75,6	81,0	90,1	95,8	102,7	119,0
Профессиональные театры								
число	470	547	588	604	643	658	661	665
число мест в зрительных залах, тыс.	220,1	234,6	246,6	253,0	234,0	231,5	231,7	237,3
численность зрителей, млн. человек	31,6	30,8	28,0	31,0	33,9	35,8	37,2	38,2
Цирки								
число	70	62	67	68	67	67	63	67
число представлений, тыс.	11,4	9,1	9,1	6,9	6,6	6,7	5,9	6,4
численность зрителей, млн. человек	11,1	8,6	6,8	11,3 ³⁾	10,8	5,6	5,1	4,2

¹⁾ В 2002 г. Государственный список историко-культурных ценностей пересмотрен в связи с введением нового порядка государственного учета историко-культурных ценностей.

²⁾ Начиная с 2014 г. – приведено число объектов культурного и археологического наследия.

³⁾ С 2010 г. – с учетом гастрольной деятельности.

9. ВАЛОВОЙ ВНУТРЕННИЙ ПРОДУКТ

Раздел содержит информацию о структуре и использовании валового внутреннего продукта (ВВП).

ВВП представляет собой конечный результат производственной деятельности хозяйствующих единиц - резидентов в течение определенного периода времени. Различные варианты расчета ВВП характеризуют взаимосвязь отдельных аспектов производственного процесса: производства товаров и услуг, образования доходов и конечного использования товаров и услуг.

ВВП может измеряться в текущих ценах (отчетного периода) или в постоянных ценах.

9.1. СТРУКТУРА ВАЛОВОГО ВНУТРЕННЕГО ПРОДУКТА ПО ВИДАМ ЭКОНОМИЧЕСКОЙ ДЕЯТЕЛЬНОСТИ^{1);2)} (в процентах к итогу)

	2005	2010	2012	2013	2014	2015
Валовая добавленная стоимость в основных ценах	100	100	100	100	100	100
в том числе по видам экономической деятельности:						
сельское хозяйство, охота и лесное хозяйство						
Беларусь	9,7	10,1	9,5	7,8	8,3	7,5
Россия	4,7	3,6	3,5	3,6	4,0	4,4
рыболовство, рыбоводство						
Беларусь	0,1	0,1	0,1	0,1	0,1	0,1
Россия	0,3	0,2	0,2	0,2	0,2	0,3
добыча полезных ископаемых						
Беларусь	1,5	0,4	1,2	1,1	0,9	0,7
Россия	11,1	9,6	9,7	9,4	9,1	9,8
обрабатывающие производства						
Беларусь	29,1	26,6	29,1	25,7	24,5	25,1
Россия	18,3	14,9	13,3	13,4	13,6	14,1
производство и распределение электроэнергии, газа и воды						
Беларусь	5,1	3,2	3,2	2,8	3,2	3,7
Россия	3,3	3,8	3,1	3,1	2,9	2,8
строительство						
Беларусь	7,7	10,6	8,3	11,3	11,7	9,3
Россия	5,3	6,5	7,4	7,0	6,5	5,9



ВАЛОВЫЙ ВНУТРЕННИЙ ПРОДУКТ

Продолжение табл. 9.1

	2005	2010	2012	2013	2014	2015
оптовая и розничная торговля; ремонт автотранспортных средств, мотоциклов, бытовых изделий и предметов личного пользования						
Беларусь	10,7	13,4	15,6	14,4	14,4	14,0
Россия	19,5	20,1	17,0	16,4	16,1	15,8
гостиницы и рестораны						
Беларусь	1,3	0,9	0,8	1,0	1,0	1,0
Россия	0,9	1,0	0,9	0,9	0,9	0,9
транспорт и связь						
Беларусь	9,3	8,5	8,3	9,3	8,7	8,6
Россия	10,2	9,1	8,0	8,0	7,4	7,3
финансовая деятельность						
Беларусь	3,6	4,8	4,2	3,9	4,2	4,8
Россия	3,8	4,4	4,2	4,6	4,9	4,3
операции с недвижимым имуществом, аренда и предоставление услуг						
Беларусь	5,4	7,0	6,7	8,8	8,9	10,6
Россия	9,9	12,2	17,2	17,0	17,0	17,3
государственное управление и обеспечение военной безопасности; социальное страхование						
Беларусь	5,0	4,3	3,3	3,8	3,8	4,0
Россия	5,2	6,1	7,1	7,5	8,5	8,1
образование						
Беларусь	5,8	4,7	4,3	4,3	4,4	4,4
Россия	2,7	3,1	2,7	2,8	2,8	2,6
здравоохранение и предоставление социальных услуг						
Беларусь	3,7	3,2	3,3	3,3	3,6	3,8
Россия	3,0	3,7	3,4	3,7	3,9	4,1
предоставление прочих коммунальных, социальных и персональных услуг						
Беларусь	2,0	2,2	2,1	2,4	2,3	2,4
Россия	1,8	1,7	1,6	1,7	1,6	1,6
деятельность домашних хозяйств						
Беларусь
Россия	-	0,0	0,7	0,7	0,6	0,7

¹⁾ По Беларуси удельный вес видов экономической деятельности рассчитан без снятия косвенно измеряемых услуг финансового посредничества.

²⁾ По России - см. сноску 7 на стр. 20.



9.2. СТРУКТУРА ИСПОЛЬЗОВАНИЯ ВАЛОВОГО ВНУТРЕННЕГО ПРОДУКТА¹⁾
(в процентах к итогу)

	1995	2000	2005	2010	2012	2013	2014	2015
Валовой внутренний продукт	100	100	100	100	100	100	100	100
Расходы на конечное потребление								
Беларусь	79,6	77,7	71,4	72,1	60,3	63,9	65,2	68,6
Россия	71,2	61,3	66,3	69,6	70,3	73,3	72,4	71,7
в том числе:								
домашних хозяйств								
Беларусь	56,0	55,8	49,7	54,4	45,8	49,2	50,3	52,4
Россия	50,3	45,2	49,0	50,5	51,3	53,4	53,3	52,7
государственного управления								
Беларусь ²⁾	20,5	19,8	20,4	17,0	14,0	14,1	14,3	15,6
Россия	19,1	14,9	16,7	18,5	18,7	19,7	18,8	18,7
некоммерческих организаций, обслуживающих домашние хозяйства								
Беларусь	3,1	2,1	1,3	0,7	0,5	0,6	0,6	0,6
Россия	1,8	1,2	0,6	0,6	0,3	0,2	0,3	0,3
Валовое накопление								
Беларусь	24,8	25,8	27,9	41,7	35,1	39,4	35,6	31,2
Россия	25,4	18,6	20,1	22,5	22,9	21,1	21,0	20,1
в том числе:								
валовое накопление основного капитала								
Беларусь	24,7	25,6	26,0	39,8	33,4	37,7	33,9	29,7
Россия	21,0	16,9	17,7	21,4	20,2	20,2	21,3	21,3
изменение запасов материальных оборотных средств								
Беларусь	0,1	0,2	1,9	1,9	1,7	1,7	1,7	1,5
Россия	4,4	1,7	2,4	1,1	2,7	0,9	-0,3	-1,2
Экспорт								
Беларусь	49,7	65,9	58,7	53,9	80,7	60,4	56,8	62,5
Россия	29,3	44,1	35,0	28,9	27,4	26,5	27,5	28,9
Импорт								
Беларусь	54,1	69,4	58,0	67,7	76,1	63,7	57,6	62,3
Россия	25,9	24,0	21,4	21,0	20,6	20,9	20,9	20,7

¹⁾ По России - см. сноску 7 на стр. 20.

²⁾ Согласно законодательству Республики Беларусь – расходы на конечное потребление государственных организаций.



**9.3. РАСХОДЫ КОНСОЛИДИРОВАННОГО БЮДЖЕТА
НА ЗДРАВООХРАНЕНИЕ, ОБРАЗОВАНИЕ И СОЦИАЛЬНУЮ ПОЛИТИКУ**
(в процентах к валовому внутреннему продукту)

	1995	2000	2005	2010	2012	2013	2014	2015
Здравоохранение, физическая культура и спорт								
Беларусь	4,9	5,0	4,9	4,3	4,2	4,2	4,1	4,4
Россия ^{1); 2)}	2,9	2,1	3,7	3,7	3,4	3,3	3,2	3,5
Образование								
Беларусь	5,5	6,2	6,2	5,1	4,9	5,0	4,7	4,8
Россия ¹⁾	4,0	2,9	3,7	4,1	3,8	4,1	3,9	3,8
Социальная политика								
Беларусь	2,6	1,2	2,1	3,0	2,5	2,3	2,2	2,5
Россия ¹⁾	1,5	1,7	8,7	13,3	11,6	12,3	11,3	13,0

¹⁾ С 2005 г. - расчет осуществлен с учетом бюджетов государственных внебюджетных фондов.

²⁾ С 2012 г. - здравоохранение.

10. НАЦИОНАЛЬНОЕ БОГАТСТВО

В разделе приведены сведения об основных фондах с распределением их по формам собственности и видам экономической деятельности.

К основным фондам относятся здания, сооружения, машины и оборудование, транспортные средства, рабочий и продуктивный скот и другие виды основных фондов.

В составе основных фондов учтены основные фонды организаций всех форм собственности, а также основные фонды, находящиеся в собственности физических лиц (жилые дома; основные фонды личного подсобного хозяйства - хозяйственные постройки, многолетние насаждения, рабочий и продуктивный скот; сельскохозяйственная техника; основные фонды, используемые гражданами для предпринимательской деятельности без образования юридического лица).

10.1. ОСНОВНЫЕ ФОНДЫ ПО ФОРМАМ СОБСТВЕННОСТИ

(на конец года; по полной учетной стоимости; миллиардов рублей национальной валюты; 1995 г. – трлн. руб.)

	1995	2000	2005	2010	2012	2013	2014	2015
Все основные фонды (включая скот)								
Беларусь ¹⁾	436	86570	243395	521725	1435525	1790541	2110972	2425090
Россия ²⁾	5306	17464	41494	93186	121269	133522	147430	160715
в том числе по формам собственности:								
государственная								
Беларусь	329	63187	152461	283317	754729	907597	991665	1096885
Россия	1486	4366	9544	17705	21828	24034	26537	28929
в процентах к итогу								
Беларусь	75	73	63	54	53	51	47	45
Россия	28	25	23	19	18	18	18	18
негосударственная								
Беларусь	107	23383	90934	238408	680796	882944	1119307	1328205
Россия	3820	13098	31950	75481	99441	109488	120893	131786
в процентах к итогу								
Беларусь	25	27	37	46	47	49	53	55
Россия	72	75	77	81	82	82	82	82

¹⁾ По первоначальной стоимости; 1995 г. - с учетом переоценки по состоянию на 01.01.1995 г.; 2000-2013 гг. - с учетом проводившихся обязательных переоценок. С 2014 г. - с учетом переоценок, проводимых по решению организации.

²⁾ 1995 г. - с учетом переоценки в цены на 1.01.1995 г., впервые была проведена переоценка жилых зданий; 2000-2010 гг. - с учетом переоценок, проводившихся в добровольном порядке на начало года; с 2012 г. - переоценка может проводиться только на конец года.



**10.2. ОСНОВНЫЕ ФОНДЫ ПО ВИДАМ ЭКОНОМИЧЕСКОЙ ДЕЯТЕЛЬНОСТИ
В БЕЛАРУСИ**

(на конец года; по первоначальной стоимости; миллиардов рублей)

	2010	2012	2013	2014	2015
Все основные фонды	521725	1435525	1790541	2110972	2425090
из них фонды видов экономической деятельности:					
сельское хозяйство, охота и лесное хозяйство	79367	196221	246675	271141	295912
рыболовство, рыбоводство	465	1174	1448	1415	1511
горнодобывающая промышленность	7421	22349	28706	32345	36125
обрабатывающая промышленность	121298	346156	427690	490290	585807
производство и распределение электроэнергии, газа и воды	51209	154677	187395	224732	264603
строительство	16888	41612	53459	60460	66299
торговля; ремонт автомобилей, бытовых изделий и предметов личного пользования	16283	50804	68618	87711	100029
гостиницы и рестораны	3732	9711	12813	17742	19016
транспорт и связь	103434	301338	361857	409902	446041
финансовая деятельность	5349	16309	21156	24223	28771
операции с недвижимым имуществом, аренда и предоставление услуг потребителям	50594	108266	150064	232076	296161
образование	18532	51054	66812	74053	78084
здравоохранение и предоставление социальных услуг	16326	46949	56744	61667	67975

**10.3. ОСНОВНЫЕ ФОНДЫ ПО ВИДАМ ЭКОНОМИЧЕСКОЙ ДЕЯТЕЛЬНОСТИ
В РОССИИ**

(на конец года; по полной учетной стоимости; миллиардов рублей)

	2005	2010	2012	2013	2014	2015
Все основные фонды	41494	93186	121269	133522	147430	160715
из них фонды видов экономической деятельности:						
сельское хозяйство, охота и лесное хозяйство	1440	2860	3335	3672	3909	4283
рыболовство, рыбоводство	55	113	143	151	148	160
добыча полезных ископаемых	3310	9085	12242	14107	15734	18517
обрабатывающие производства	3639	7989	9862	11380	13550	15076
производство и распределение электроэнергии, газа и воды	3408	6769	9761	10684	11842	12928
строительство	605	1500	1582	1677	1775	2048
оптовая и розничная торговля; ремонт автотранспортных средств, мотоциклов, бытовых изделий и предметов личного пользования	859	3110	3865	4099	4748	4924
гостиницы и рестораны	278	535	626	684	740	913
транспорт и связь	13389	25950	34649	36179	40302	42485
финансовая деятельность	494	2154	2521	2603	2734	3084
операции с недвижимым имуществом, аренда и предоставление услуг	9369	21896	28560	33051	36017	38234
государственное управление и обеспечение военной безопасности; социальное страхование	1237	4253	5785	5941	6004	7093
образование	1279	2700	3267	3535	3807	4023
здравоохранение и предоставление коммунальных, социальных и персональных услуг	2132	4272	5071	5759	6120	6946



**10.4. КОЭФФИЦИЕНТЫ ОБНОВЛЕНИЯ, ВЫБИТИЯ
И СТЕПЕНЬ ИЗНОСА ОСНОВНЫХ ФОНДОВ¹⁾**

	1995	2000	2005	2010	2012	2013	2014 ²⁾	2015
Коэффициент обновления (ввод в действие основных фондов ³⁾ в процентах от общей стоимости основных фондов на конец года)								
Беларусь	2,5	3,3	4,2	5,0	5,6	5,7	6,3	5,7
Россия	1,9	1,8	3,0	3,7	4,8	4,6	4,3	3,9
Коэффициент выбытия (ликвидация основных фондов ³⁾ в процентах от общей стоимости основных фондов на начало года)								
Беларусь	3,0	2,8	1,6	1,1	1,2	0,9	0,7	0,8
Россия	1,9	1,3	1,1	0,8	0,7	0,7	0,8	0,8
Степень износа основных фондов ³⁾ (на конец года), процентов								
Беларусь	39,1	47,8	50,7	42,1	38,8	38,6	37,5	36,7
Россия	39,5	39,3	45,2	47,1	47,7	48,2	49,4	47,7

¹⁾ По России коэффициенты обновления и выбытия приведены: 1995, 2000, 2005, 2010-2013 гг. - в сопоставимых ценах 2000 г., начиная с 2014 г. - в сопоставимых ценах 2010 г., по Беларуси - за 1995, 2000 гг. - в постоянных ценах 1990 г., за 2005 г. - в ценах 2000 г., 2010-2015 гг. - в ценах 2009 г.

²⁾ По России - без учета данных по Крымскому федеральному округу.

³⁾ Включая скот.

11. ПРОМЫШЛЕННОЕ ПРОИЗВОДСТВО

В разделе приводится информация, характеризующая динамику промышленного производства и объемов отгруженных товаров собственного производства, выполненных работ и услуг собственными силами и их структуру по видам экономической деятельности, производство важнейших видов продукции, использование среднегодовой мощности организаций по выпуску отдельных видов продукции.

Объем промышленного производства в Беларуси в целом по промышленности и отдельным видам экономической деятельности определяется в стоимостном выражении как сумма данных об объеме промышленной продукции, работ и услуг промышленного характера, произведенном юридическими лицами (включая малые и микроорганизации) и их обособленными подразделениями независимо от формы собственности, осуществляющих производство продукции (работ, услуг) в сфере горнодобывающей, обрабатывающей промышленности, производства и распределения электроэнергии, газа и воды. С 2013 года – с учетом объемов производства индивидуальных предпринимателей и домашних хозяйств. Данные об объеме промышленного производства приводятся в фактически действовавших в соответствующем году отпускных ценах, за вычетом налогов и сборов, исчисляемых из выручки, включая стоимость давальческого (неоплаченного) сырья. Объем промышленного производства определяется без стоимости внутризаводского оборота. Внутризаводским оборотом считается стоимость той части изготовленных организацией готовых изделий и полуфабрикатов, которые используются внутри данной организации на собственные промышленно-производственные нужды, и стоимость которых в дальнейшем учитывается в составе затрат, включаемых в себестоимость конечной промышленной продукции.

Группировки по видам экономической деятельности представляют собой совокупность соответствующих фактических видов экономической деятельности, осуществляемых организациями, независимо от их основного вида деятельности.

Объем отгруженных товаров собственного производства, выполненных работ и услуг собственными силами в России – стоимость отгруженных или отпущенных в порядке продажи, а также прямого обмена (по договору мены) всех товаров собственного производства, выполненных работ и оказанных услуг собственными силами.

Объем отгруженных товаров представляет собой стоимость товаров, которые произведены данным юридическим лицом и фактически отгружены (переданы) в отчетном периоде на сторону (другим юридическим и физическим лицам), включая товары, сданные по акту заказчику на месте, независимо от того, поступили деньги на счет продавца или нет.

Объем работ и услуг, выполненных собственными силами, представляет собой стоимость работ и услуг, выполненных (оказанных) организацией другим юридическим и физическим лицам. Данные приводятся в фактических отпускных ценах без налога на добавленную стоимость, акцизов и аналогичных обязательных платежей.



Группировки по видам экономической деятельности представляют собой совокупность соответствующих фактических видов деятельности, осуществляемых организациями, независимо от их основного вида деятельности.

Индекс производства – относительный показатель, характеризующий изменение масштабов производства в сравниваемых периодах. Различают индивидуальные и сводные индексы производства. Индивидуальные индексы отражают изменение выпуска одного продукта и исчисляются как отношение объемов производства данного вида продукта в натурально-вещественном выражении в сравниваемых периодах. Сводный индекс производства характеризует совокупные изменения производства всех видов продукции и отражает изменение создаваемой в процессе производства стоимости в результате изменения только физического объема производимой продукции. Для исчисления сводного индекса производства индивидуальные индексы по конкретным видам продукции поэтапно агрегируются в индексы по видам экономической деятельности согласно иерархической структуре по ОКЭД в индекс промышленного производства по Беларуси и по видам деятельности, подгруппам, группам, подклассам, классам, подразделам и разделам ОКВЭД по России.

Индекс промышленного производства в Беларуси – агрегированный индекс производства по видам деятельности «Горнодобывающая промышленность», «Обрабатывающая промышленность», «Производство и распределение электроэнергии, газа и воды». Для построения динамического ряда применяется цепной индекс.

Данные по индексу промышленного производства в Беларуси в целом по промышленности и отдельным видам экономической деятельности приведены по юридическим лицам (включая малые и микроорганизации) и их обособленным подразделениям независимо от формы собственности, осуществляющим производство продукции (работ, услуг) в сфере горнодобывающей, обрабатывающей промышленности, производства и распределения электроэнергии, газа и воды.

Индекс промышленного производства в России – агрегированный индекс производства по видам деятельности «Добыча полезных ископаемых», «Обрабатывающие производства», «Производство и распределение электроэнергии, газа и воды».

Данные по Российской Федерации по индексу промышленного производства и индексам производства по видам деятельности «Добыча полезных ископаемых», «Обрабатывающие производства», «Производство и распределение электроэнергии, газа и воды» приведены с учетом поправки на неформальную деятельность.

Производственная мощность – максимально возможный выпуск продукции (за год, сутки, смену) или объем добычи и переработки сырья в номенклатуре и ассортименте. Определяется с учетом полного использования установленного режима работы производственного оборудования и производственных площадей. Величину мощности по выпуску конкретного вида продукции, факторы ее изменения и уровень использования характеризует баланс производственной мощности. По данным баланса

производственной мощности рассчитываются среднегодовая производственная мощность, действовавшая в отчетном году, и уровень ее использования. Уровень использования производственной мощности – относительный показатель, характеризующий степень использования производственной мощности по выпуску конкретных видов продукции. Исчисляется как отношение фактического выпуска продукции к среднегодовой производственной мощности, действовавшей в отчетном году по выпуску этой продукции.

Производство продукции в натуральном выражении включает продукцию, выработанную организацией (независимо от вида основной деятельности) как из собственных сырья и материалов, так и из неоплачиваемых сырья и материалов заказчика (давальческого), предназначенную для отпуска другим юридическим и физическим лицам, своему капитальному строительству и своим подразделениям, зачисленную в состав основных средств или оборотных активов (например, спецодежда, спецоснастка), выданную своим работникам в счет оплаты труда, а также израсходованную на собственные производственные нужды. Давальческое сырье – это сырье, принадлежащее заказчику и переданное на переработку другим организациям для производства из него продукции в соответствии с заключенными договорами.

Данные о производственных мощностях и производстве продукции в натуральном выражении по России за период до 2009 года, включительно, сформированы в соответствии с ранее действовавшим Общероссийским классификатором продукции (ОКП), а с 2010 года - в соответствии с Общероссийским классификатором продукции по видам экономической деятельности (ОКПД).

По большинству показателей данные приводятся в динамике. Все стоимостные показатели приводятся в ценах, фактически действовавших в каждом отчетном году (если это не оговорено дополнительно).



11.1. ПРОИЗВОДСТВО ВАЖНЕЙШИХ ВИДОВ ПРОДУКЦИИ

	1995	2000	2005	2010	2012	2013	2014	2015
Нефть добытая, млн. т								
Беларусь	1,9	1,9	1,8	1,7	1,7	1,6	1,6	1,6
Россия	298	313	453	486	497	497	501	502
Газ природный и попутный, млрд. м ³								
Беларусь	0,3	0,3	0,2	0,2	0,2	0,2	0,2	0,2
Россия	595	584	641	651	655	668	642	634
Мясо и субпродукты - всего, тыс. т								
Беларусь	375,4	347,6	470,0	745,5	906,8	998,5	947,4	1010,6
Россия	2370	1194	1857	3957	4747	5321	5971	6631
Масла растительные, тыс. т								
Беларусь	6,7	16,9	42,2	160,8	189,0	257,2	277,4	260,2
Россия ¹⁾	802	1375	2200	3091	4192	3940	4981	4660
Цельномолочная продукция (в пересчете на молоко), тыс. т								
Беларусь	801,4	953,7	1121,9	1494,8	1778,8	1857,7	1935,5	2007,5
Россия	5576	6215	9733	10941	11300	11533	11468	11738
Масло сливочное и пасты масляные, тыс. т								
Беларусь	65,1	65,1	85,0	98,6	112,9	99,2	106,7	113,6
Россия	421	267	254	212	216	227	253	258
Сахар, тыс. т								
Беларусь	140,1	565,0	864,2	816,0	862,8	853,1	743,9	654,2
Россия ²⁾	3155	6077	5600	4750	5322	4959	5249	5743
Шоколад, кондитерские изделия из шоколада и сахара, тыс. т								
Беларусь	40,7	89,7	75,9	73,1	69,2	62,8	62,0	62,1
Россия	...	726	1089	1447	1563	1718	1759	1735
Пиво, млн. дкл								
Беларусь	15,2	23,7	27,1	39,9	43,0	42,3	43,2	40,7
Россия ³⁾	213	516	910	984	974	888	823	780
Водка и ликероводочные изделия, млн. дкл								
Беларусь	14,8	10,8	8,7	15,2	19,6	16,8	14,9	11,7
Россия	123	123	132	106	107	94,3	75,8	69,8

Продолжение табл. 11.1

	1995	2000	2005	2010	2012	2013	2014	2015
Ткани хлопчатобумажные готовые, млн. пог. м								
Беларусь	25,3	44,3	40,4	35,5	43,1	42,5	43,9	35,4
Россия	1298	1882	2197	1387	1267	1184	1125	1027
Ткани готовые шерстяные, млн. пог. м								
Беларусь	4,8	6,3	3,7	2,7	2,1	2,3	1,7	1,1
Россия	50,8	38,0	21,6	14,4	10,1	9,3	8,3	6,7
Ткани готовые из синтетических и искусственных волокон и нитей (включая штапельные), млн. пог. м								
Беларусь	24,3	43,3	31,8	40,5	51,3	48,2	38,7	41,5
Россия	...	135	97,0	92,3	96,4	132	127	194
Ткани льняные готовые, млн. пог. м								
Беларусь	35,2	24,2	23,3	16,8	18,8	18,1	16,6	16,5
Россия	116	94,0	104	49,8	45,1	37,8	32,6	27,2
Изделия трикотажные чулочно-носочные, млн. пар								
Беларусь	54,7	100,7	81,6	119,0	133,6	137,0	140,2	138,6
Россия	288	290	282	322	279	248	213	206
Трикотажные изделия, млн. шт.								
Беларусь	38,8	58,8	43,1	63,7	62,8	61,2	51,1	42,2
Россия	108	121	116	153	141	147	138	115
Обувь, млн. пар								
Беларусь	15,3	19,0	16,9	17,8	16,2	15,9	14,0	10,6
Россия ⁴⁾	51,6	32,9	47,2	103	103	118	109	91,7
Лесоматериалы, продольно распиленные или расколотые, разделенные на слои или лушпые, толщиной более 6 мм; шпалы железнодорожные или трамвайные деревянные, млн. м ³								
Беларусь	1,7	2,2	2,7	2,6	2,8	2,6	2,7	2,5
Россия	27,7	20,6	22,3	21,9	21,2	21,7	21,5	22,0
Плиты древесностружечные и аналогичные плиты из древесины и других одревесневших материалов, тыс. условных м ³								
Беларусь	282,9	294,7	389,7	300,3	278,3	989,9	1196,8	1426,9
Россия	2206	2335	3930	5467	6778	6638	6822	7207



ПРОМЫШЛЕННОЕ ПРОИЗВОДСТВО

Продолжение табл. 11.1

	1995	2000	2005	2010	2012	2013	2014	2015
Целлюлоза древесная и целлюлоза из прочих волокнистых материалов, тыс. т								
Беларусь	34,9	55,9	61,3	50,7	55,4	32,9	35,1	29,0
Россия	4197	4960	6001	7510	7658	7211	7537	7875
Бумага и картон, тыс. т								
Беларусь	133,3	219,3	284,2	341,9	381,7	331,7	336,6	298,2
Россия	4073	5312	7126	7665	7814	7788	8153	8196
Нефть, поступившая на переработку (первичная переработка нефти), млн. т								
Беларусь	13,1	13,5	19,8	16,5	21,7	21,2	22,3	23,0
Россия	182	173	208	250	272	281	295	287
Кислота серная, олеум, тыс. т								
Беларусь	436,7	583,5	737,0	917,8	957,4	903,0	879,8	888,2
Россия	6946	8258	9452	10226	11036	10298	10176	10381
Удобрения минеральные или химические (в пересчете на 100% питательных веществ), тыс. т								
Беларусь	3349,2	4056,4	5669,3	6175,6	5859,3	5279,3	7368,2	7507,9
Россия	9639	12213	16625	17889	17833	18441	19724	20146
Химические волокна и нити, тыс. т								
Беларусь	210,6	218,7	210,8	233,1	239,4	216,1	190,6	183,3
Россия	216	164	158	135	139	153	155	157
Пластмассы в первичных формах, тыс. т								
Беларусь	230,6	295,5	359,7	445,7	468,5	476,4	469,5	486,0
Россия	1804	2576	3418	4963	5517	6435	6643	7266
Стекло листовое термически полированное и стекло листовое с матовой или полированной поверхностью, но не обработанное другим способом, млн. м ²								
Беларусь	-	10,4	20,3	17,3	23,8	35,4	33,7	36,7
Россия	41,5	52,5	85,5	147	150	178	176	139
Портландцемент, глиноземистый цемент, шлаковый цемент и аналогичные гидравлические цементы, млн. т								
Беларусь	1,2	1,8	3,1	4,5	4,9	5,1	5,6	4,6
Россия	36,5	32,4	48,5	50,4	61,7	66,5	69,1	62,1



Продолжение табл. 11.1

	1995	2000	2005	2010	2012	2013	2014	2015
Листы асбестоцементные волнистые (гофрированные (шифер), млн. условных плиток								
Беларусь	137,9	141,5	146,3	188,3	158,2	75,1	58,6	43,0
Россия	1666	1800	1938	1044	633	663	476	395
Сталь, млн. т								
Беларусь	0,7	1,6	2,1	2,7	2,9	2,4	2,6	2,6
Россия	51,6	59,2	66,3	66,8	70,4	68,9	70,5	69,4
Прокат готовый черных металлов, млн. т								
Беларусь	0,6	1,4	1,8	2,5	2,6	2,2	2,4	2,4
Россия	41,7	46,7	57,5	55,0	60,0	59,2	61,2	60,4
Трубы стальные, тыс. т								
Беларусь	12,3	37,9	108,3	183,7	245,7	241,7	224,8	208,4
Россия	3735	4979	6695	9190	9723	10083	11256	11374
Автокраны, шт.								
Беларусь	108	142	328	361	401	305	198	166
Россия	3698	2354	4370	2912	4763	5377	3274	2066
Лифты, тыс. шт.								
Беларусь	1,9	1,9	4,6	8,4	9,9	10,5	11,1	10,1
Россия	4,8	6,3	13,5	17,2	24,2	23,2	25,6	23,2
Тракторы для сельского и лесного хозяйства, тыс. шт.								
Беларусь	29,3	23,8	42,9	50,9	71,0	62,6	52,2	34,3
Россия	18,1	15,7	7,0	6,9	13,6	7,6	6,7	5,5
Комбайны силосоуборочные самоходные, комплексы кормоуборочные высокопроизводительные, тыс. шт.								
Беларусь	1,1	0,3	0,3	0,4	0,3	0,4	0,1	0,1
Россия	0,5	0,5	0,4	0,3	0,9	0,4	0,2	0,4
Бульдозеры самоходные и бульдозеры с поворотным отвалом, шт.								
Беларусь	11	69	57	69	101	179	35	2
Россия	2404	3020	1774	911	1371	1180	718	577
Машины стиральные бытовые, тыс. шт.								
Беларусь	36,9	88,1	36,7	273,8	323,5	324,3	151,6	203,6
Россия	1294	954	1582	2761	3355	3868	3862	3511



ПРОМЫШЛЕННОЕ ПРОИЗВОДСТВО

Продолжение табл. 11.1

	1995	2000	2005	2010	2012	2013	2014	2015
Холодильники и морозильники бытовые, тыс. шт.								
Беларусь	746,1	811,7	994,5	1105,8	1262,8	1200,5	979,0	898,8
Россия	1789	1327	2778	3557	4302	4128	3693	3117
Лампы накаливания, газоразрядные и дуговые, млн. шт.								
Беларусь	129,8	75,3	168,8	161,1	190,8	178,3	155,9	100,5
Россия	610	820	572	584	464	387	362	345
Аппаратура приемная телевизионная, в том числе видеомониторы и видеопроекторы, тыс. шт.								
Беларусь ⁵⁾	250,4	531,8	1307,6	445,8	594,4	245,3	92,3	22,2
Россия	1005	1116	6278	11973	16170	14714	16255	9045
Велосипеды двухколесные и прочие виды велосипедов, без двигателя, тыс. шт.								
Беларусь	271,1	585,5	440,8	133,6	184,4	193,6	107,2	73,2
Россия	940	1015	297	1288	1674	2014	2173	1179
Грузовые автомобили (включая карьерные самосвалы, самосвалы предназначенные для использования в условиях бездорожья, автомобили специального назначения), тыс. шт.								
Беларусь	12,9	14,7	22,3	13,5	26,2	19,3	12,7	6,4
Россия ⁶⁾	142	184	205	157	215	210	155	130
Троллейбусы, шт.								
Беларусь	83	109	147	283	174	118	106	98
Россия	340	498	812	406	390	526	164	62
Автобусы, шт.								
Беларусь	62	914	1263	2089	2277	2341	1672	881
Россия	39773	54040	78235	40944	58604	53237	43994	36443
Электроэнергия, млрд. кВт•ч								
Беларусь	24,9	26,1	31,0	34,9	30,8	31,5	34,7	34,1
Россия	860	878	953	1038	1069	1059	1064	1068

¹⁾ Масла растительные нерафинированные (включая кукурузное).

²⁾ Сахар-песок.

³⁾ За 2010 г. – пиво, кроме отходов пивоварения, с 2012 г. – пиво, кроме отходов пивоварения (включая напитки, изготавливаемые на основе пива).

⁴⁾ С 2010 г. – включая резиновую, валяную и фетровую.

⁵⁾ Телевизоры.

⁶⁾ Автомобили грузовые (включая шасси), автомобили-самосвалы, предназначенные для использования в условиях бездорожья.



**11.2. ПРОИЗВОДСТВО ВАЖНЕЙШИХ ВИДОВ ПРОДУКЦИИ
НА ДУШУ НАСЕЛЕНИЯ**

	1995	2000	2005	2010	2012	2013	2014	2015
Нефть добытая, кг								
Беларусь	190	186	185	179	175	174	174	173
Россия	2012	2151	3156	3403	3474	3467	3427	3430
Мясо и субпродукты, кг								
Беларусь	36,8	34,8	48,6	78,5	95,8	105,5	100,0	106,5
Россия	16,0	8,1	12,9	27,7	33,1	37,1	40,9	45,3
Масла растительные, кг								
Беларусь	0,7	1,7	4,4	16,9	20,0	27,2	29,3	27,4
Россия ¹⁾	5,4	9,4	15,3	21,6	29,3	27,5	34,1	31,8
Цельномолочная продукция (в пересчете на молоко), кг								
Беларусь	78,6	95,6	116,1	157,5	187,9	196,2	204,3	211,5
Россия	37,6	42,3	67,8	76,6	78,9	80,4	78,5	80,2
Масло сливочное и пасты масляные, кг								
Беларусь	6,4	6,5	8,8	10,4	11,9	10,5	11,3	12,0
Россия	2,8	1,8	1,8	1,5	1,5	1,6	1,7	1,8
Сахар, кг								
Беларусь	13,7	56,6	89,4	86,0	91,2	90,1	78,5	68,9
Россия ²⁾	21,3	41,4	39,0	33,3	37,2	34,6	35,9	39,2
Шоколад, кондитерские изделия из шоколада и сахара, кг								
Беларусь	4,0	9,0	7,9	7,7	7,3	6,6	6,5	6,5
Россия	...	4,9	7,6	10,1	10,9	12,0	12,0	11,8
Ткани хлопчатобумажные готовые, пог. м								
Беларусь	2,5	4,4	4,2	3,7	4,6	4,5	4,6	3,7
Россия	8,7	12,8	15,3	9,7	8,9	8,2	7,7	7,0
Ткани готовые шерстяные, пог. м								
Беларусь	0,5	0,6	0,4	0,3	0,2	0,2	0,2	0,1
Россия	0,3	0,3	0,2	0,1	0,1	0,1	0,1	0,05



ПРОМЫШЛЕННОЕ ПРОИЗВОДСТВО

Продолжение табл. 11.2

	1995	2000	2005	2010	2012	2013	2014	2015
Ткани готовые из синтетических и искусственных волокон и нитей (включая штапельные), пог. м								
Беларусь	2,4	4,3	3,3	4,3	5,4	5,1	4,1	4,4
Россия	...	0,9	0,7	0,6	0,7	0,9	0,9	1,3
Ткани льняные готовые, пог. м								
Беларусь	3,5	2,4	2,4	1,8	2,0	1,9	1,8	1,7
Россия	0,8	0,6	0,7	0,3	0,3	0,3	0,2	0,2
Изделия трикотажные чулочно-носочные, пар								
Беларусь	5,4	10,1	8,4	12,5	14,1	14,5	14,8	14,6
Россия	1,9	2,0	2,0	2,3	1,9	1,7	1,5	1,4
Трикотажные изделия, шт.								
Беларусь	3,8	5,9	4,5	6,7	6,6	6,5	5,4	4,5
Россия	0,7	0,8	0,8	1,1	1,0	1,0	0,9	0,8
Обувь, пар								
Беларусь	1,5	1,9	1,7	1,9	1,7	1,7	1,5	1,1
Россия ³⁾	0,3	0,2	0,3	0,7	0,7	0,8	0,7	0,6
Бумага и картон, кг								
Беларусь	13,0	22,0	29,4	36,0	40,3	35,0	35,5	31,4
Россия	27,4	36,2	49,6	53,7	54,6	54,3	55,8	56,0
Удобрения минеральные или химические (в пересчете на 100% питательных веществ), кг								
Беларусь	329	406	587	651	619	558	778	791
Россия	64,9	83,1	116	126	125	129	135	138
Портландцемент, глиноземистый цемент, шлаковый цемент и аналогичные гидравлические цементы, кг								
Беларусь	121	185	324	477	518	534	593	489
Россия	246	220	338	353	431	463	473	424
Электроэнергия, кВт•ч								
Беларусь	2444	2615	3204	3677	3254	3327	3666	3591
Россия	5793	5976	6641	7267	7467	7380	7285	7292

¹⁾ Масла растительные нерафинированные (включая кукурузное).

²⁾ Сахар-песок.

³⁾ С 2010 г. – включая резиновую, валяную и фетровую.



**11.3. ИНДЕКСЫ ПРОИЗВОДСТВА ПО ВИДАМ ЭКОНОМИЧЕСКОЙ ДЕЯТЕЛЬНОСТИ
В БЕЛАРУСИ**

(в процентах к предыдущему году)

	2005	2010	2012	2013	2014	2015
Индекс промышленного производства	110,0	111,7	105,8	95,1	102,0	93,4
По видам экономической деятельности:						
горнодобывающая промышленность	106,5	109,8	98,3	99,5	142,0	92,1
добыча топливно-энергетических полезных ископаемых	104,9	110,1	98,9	97,1	157,1	91,7
добыча полезных ископаемых, кроме топливно-энергетических	109,4	109,1	98,0	108,9	95,1	93,3
обрабатывающая промышленность	111,6	111,5	106,5	94,6	100,5	92,9
производство пищевых продуктов, включая напитки, и табака	113,0	110,7	104,5	101,7	98,5	98,8
текстильное и швейное производство	106,6	113,5	101,4	97,3	97,6	86,0
производство кожи, изделий из кожи и производство обуви	104,1	112,8	101,9	99,1	91,3	81,0
обработка древесины и производство изделий из дерева	107,1	112,2	98,9	108,7	106,1	95,3
целлюлозно-бумажное производство; издательская деятельность	116,1	116,8	98,4	92,3	110,3	89,8
производство кокса, нефтепродуктов и ядерных материалов	109,4	88,7	109,0	79,1	108,6	100,5
химическое производство	105,3	130,5	119,9	82,2	125,5	106,2
производство резиновых и пластмассо- вых изделий	123,2	123,3	108,9	101,6	87,2	87,0
производство прочих неметаллических минеральных продуктов	111,3	112,4	97,3	103,6	96,6	82,0
металлургическое производство и производство готовых металлических изделий	111,6	122,2	105,0	94,2	101,3	90,3
производство машин и оборудования	119,3	116,7	101,3	97,3	80,4	74,7
производство электрооборудования, электронного и оптического оборудова- ния	109,3	127,0	108,2	105,6	91,0	92,8
производство транспортных средств и оборудования	113,0	119,4	115,6	94,7	79,1	86,4
прочие отрасли промышленности	109,4	114,6	101,2	102,1	101,9	94,3
производство и распределение электро- энергии, газа и воды	98,9	114,5	100,1	100,8	102,8	97,5



11.4. ИНДЕКСЫ ПРОИЗВОДСТВА ПО ВИДАМ ЭКОНОМИЧЕСКОЙ ДЕЯТЕЛЬНОСТИ В РОССИИ

(в процентах к предыдущему году)

	2005	2010	2012	2013	2014	2015
Индекс промышленного производства	105,1	107,3	103,4	100,4	101,7	96,6
По видам экономической деятельности:						
добыча полезных ископаемых	101,4	103,8	101,0	101,1	101,4	100,3
обрабатывающие производства	107,6	110,6	105,1	100,5	102,1	94,6
производство пищевых продуктов, включая напитки, и табака	106,6	103,2	104,1	100,6	102,5	102,0
текстильное и швейное производство	103,6	108,8	100,7	104,3	97,5	88,3
производство кожи, изделий из кожи и производство обуви	100,2	119,9	98,1	95,6	97,2	88,6
обработка древесины и производство изделий из дерева	107,1	113,4	96,2	108,0	94,7	96,6
целлюлозно-бумажное производство; издательская и полиграфическая деятельность	103,6	103,1	105,8	94,8	100,4	93,7
производство кокса и нефтепродуктов	104,4	106,0	103,1	102,3	105,7	100,3
химическое производство	104,1	110,6	104,1	105,4	100,1	106,3
производство резиновых и пластмассовых изделий	116,4	124,4	112,8	105,9	107,5	96,3
производство прочих неметаллических минеральных продуктов	104,9	114,5	110,7	98,0	101,8	92,2
металлургическое производство и производство готовых металлических изделий	107,0	112,4	104,8	100,0	100,6	93,5
производство машин и оборудования	99,7	115,2	102,7	96,6	92,2	88,9
производство электрооборудования, электронного и оптического оборудования	133,2	118,9	106,4	99,0	99,5	92,1
производства транспортных средств и оборудования	107,1	127,2	110,3	102,2	108,5	91,5
прочие производства	108,7	120,6	102,6	95,4	102,7	94,0
производство и распределение электроэнергии, газа и воды	100,9	102,2	101,3	97,5	99,9	98,4

11.5. СТРУКТУРА ПРОИЗВОДСТВА ПРОДУКЦИИ ПО ОТДЕЛЬНЫМ ВИДАМ ЭКОНОМИЧЕСКОЙ ДЕЯТЕЛЬНОСТИ В БЕЛАРУСИ

(в фактически действовавших ценах; с учетом стоимости давальческого (неоплаченного) сырья; в процентах к итогу)

	2005	2010	2012	2013	2014	2015
Горнодобывающая промышленность	100	100	100	100	100	100
добыча топливно-энергетических полезных ископаемых	80,6	37,8	67,8	62,3	61,9	61,3
добыча полезных ископаемых, кроме топливно-энергетических	19,4	62,2	32,2	37,7	38,1	38,7
Обрабатывающая промышленность	100	100	100	100	100	100
производство пищевых продуктов, включая напитки, и табака	20,1	22,4	20,2	24,8	26,4	26,9
текстильное и швейное производство	4,6	3,8	3,2	3,6	3,4	3,2
производство кожи, изделий из кожи и производство обуви	1,0	0,9	0,8	0,9	0,9	0,8
обработка древесины и производство изделий из дерева	2,2	1,7	1,4	1,9	2,2	2,4
целлюлозно-бумажное производство; издательская деятельность	2,2	2,1	1,6	1,7	1,7	1,8
производство кокса, нефтепродуктов и ядерных материалов	21,7	19,6	22,5	17,5	18,1	18,6
химическое производство	10,0	10,0	12,9	8,5	11,0	12,9
производство резиновых и пластмассовых изделий	2,8	4,0	4,0	4,5	3,9	3,6
производство прочих неметаллических минеральных продуктов	4,5	5,8	4,8	6,1	6,2	4,9
металлургическое производство и производство готовых металлических изделий	6,8	7,8	7,2	7,5	7,1	7,0
производство машин и оборудования	10,7	10,2	10,2	10,8	8,4	7,6
производство электрооборудования, электронного и оптического оборудования	4,3	4,3	3,8	4,3	3,9	4,1
производство транспортных средств и оборудования	6,7	5,0	4,9	5,0	3,9	3,4
прочие отрасли промышленности	2,4	2,5	2,5	2,9	2,9	2,8
Производство и распределение электроэнергии, газа и воды	100	100	100	100	100	100
производство и распределение электроэнергии, газа, пара и горячей воды	92,7	94,1	94,0	93,4	93,7	94,5
сбор, очистка и распределение воды	7,3	5,9	6,0	6,6	6,3	5,5



11.6. СТРУКТУРА ОТГРУЖЕННЫХ ТОВАРОВ СОБСТВЕННОГО ПРОИЗВОДСТВА, ВЫПОЛНЕННЫХ РАБОТ И УСЛУГ СОБСТВЕННЫМИ СИЛАМИ ПО ОТДЕЛЬНЫМ ВИДАМ ЭКОНОМИЧЕСКОЙ ДЕЯТЕЛЬНОСТИ В РОССИИ

(в фактически действовавших ценах; в процентах к итогу)

	2005	2010	2012	2013	2014	2015
Добыча полезных ископаемых	100	100	100	100	100	100
добыча топливно-энергетических полезных ископаемых	87,7	88,0	88,5	89,2	89,0	88,0
добыча полезных ископаемых, кроме топливно-энергетических	12,3	12,0	11,5	10,8	11,0	12,0
Обрабатывающие производства	100	100	100	100	100	100
производство пищевых продуктов, включая напитки, и табака	16,7	17,3	15,9	15,7	16,1	17,7
текстильное и швейное производство	1,1	1,1	0,8	0,9	0,9	0,9
производство кожи, изделий из кожи и производство обуви	0,2	0,2	0,2	0,2	0,2	0,2
обработка древесины и производство изделий из дерева	1,6	1,4	1,4	1,4	1,3	1,4
целлюлозно-бумажное производство; издательская и полиграфическая деятельность	3,6	3,4	3,0	2,8	2,7	3,0
производство кокса и нефтепродуктов	16,2	18,7	20,8	23,3	24,3	21,3
химическое производство	7,6	7,6	7,7	7,0	7,0	8,1
производство резиновых и пластмассовых изделий	2,2	2,7	2,5	2,5	2,3	2,4
производство прочих неметаллических минеральных продуктов	4,8	4,4	4,6	4,5	4,2	3,8
металлургическое производство и производство готовых металлических изделий	21,4	18,1	16,0	14,6	15,2	16,3
производство машин и оборудования	5,4	5,4	5,2	5,0	4,6	4,4
производство электрооборудования, электронного и оптического оборудования	5,1	6,0	5,9	5,7	5,7	5,9
производство транспортных средств и оборудования	9,4	8,8	11,2	11,7	10,6	9,2
прочие виды обрабатывающих производств	4,7	4,9	4,8	4,7	4,9	5,4
Производство и распределение электроэнергии, газа и воды	100	100	100	100	100	100
производство, передача и распределение электроэнергии, газа, пара и горячей воды	93,9	94,4	94,6	94,8	94,9	94,8
сбор, очистка и распределение воды	6,1	5,6	5,4	5,2	5,1	5,2

11.7. РАСХОД ОСНОВНЫХ ВИДОВ ТОПЛИВА ПОТРЕБИТЕЛЯМИ¹⁾

	1995	2000	2005	2010	2012	2013	2014	2015
Уголь, млн. т								
Беларусь	1,1	0,5	0,2	0,1	0,4	0,5	0,7	0,7
Россия	232	221	213	217	214	196	194	194
Газ природный и попутный, млрд. м ³								
Беларусь	13,8	17,2	20,4	21,9	20,4	20,6	20,4	19,1
Россия	317	314	397	415	424	361	420	408
Бензин автомобильный, млн. т								
Беларусь	1,2	1,0	1,0	1,1	1,1	1,1	1,1	1,1
Россия	18,6	14,6	15,0	23,0	27,3	24,9	28,0	28,5
Топливо дизельное, млн. т								
Беларусь	1,8	1,8	2,0	2,0	2,5	2,9	2,5	2,5
Россия	27,7	23,4	21,3	25,8	31,5	30,5	32,1	32,7
Мазут топочный, млн. т								
Беларусь	5,2	2,1	1,3	1,3	1,9	0,4	0,5	0,6
Россия	45,5	27,0	18,0	12,4	9,6	8,2	7,6	7,2

¹⁾ По России приведены данные по организациям (без субъектов малого предпринимательства) и по населению в части продажи ему топлива.



**11.8. РАСХОД ТОПЛИВНО-ЭНЕРГЕТИЧЕСКИХ РЕСУРСОВ НА ПРОИЗВОДСТВО
ПРОДУКЦИИ (РАБОТ, УСЛУГ)**

	1995	2000	2005	2010	2012	2013	2014	2015
Электроэнергия, млрд. кВт•ч								
Беларусь	17,5	19,2	20,1	20,6	20,7	20,1	20,1	19,2
Россия	746	757	832	894	926	914	918	914
Теплоэнергия, млн. Гкал								
Беларусь	31,4	31,4	31,9	31,9	31,5	30,0	29,3	27,6
Россия ¹⁾	866	723	677	753	731	727	736	718
Котельно-печное топливо, млн. т условного топлива								
Беларусь	21,5	21,1	23,6	24,5	22,9	23,1	23,1	21,7
Россия ¹⁾	582	555	576	609	610	573	544	527
Уголь, млн. т								
Беларусь	0,5	0,3	0,2	0,1	0,4	0,5	0,7	0,7
Россия ¹⁾	222	216	207	213	209	192	190	191
Газ природный и попутный, млрд. м ³								
Беларусь	12,3	15,9	18,8	20,1	18,5	18,7	18,6	17,3
Россия ¹⁾	295	283	354	371	380	321	376	366
Бензин автомобильный, млн. т								
Беларусь	0,9	0,7	0,6	0,5	0,4	0,4	0,4	0,4
Россия ¹⁾	13,8	9,9	7,5	6,2	5,5	5,1	4,8	4,4
Топливо дизельное, млн. т								
Беларусь	1,7	1,6	1,7	1,7	1,7	2,1	1,9	2,0
Россия ¹⁾	26,5	21,6	19,1	20,0	23,0	22,1	22,2	22,6
Мазут топочный, млн. т								
Беларусь	5,2	2,1	1,3	1,3	1,9	0,4	0,5	0,6
Россия ¹⁾	45,4	26,9	18,0	12,4	9,6	8,2	7,6	7,2

¹⁾ Данные приведены без субъектов малого предпринимательства.



**11.9. ИСПОЛЬЗОВАНИЕ СРЕДНЕГОДОВОЙ МОЩНОСТИ ПРОМЫШЛЕННЫХ
ОРГАНИЗАЦИЙ ПО ВЫПУСКУ ОТДЕЛЬНЫХ ВИДОВ ПРОДУКЦИИ В БЕЛАРУСИ¹⁾**
(в процентах)

	1995	2000	2005	2010	2012	2013	2014	2015
Первичная переработка нефти	32	49	58	70	92	91	94	99
Сталь	50	89	96	98	99	89	95	86
Готовый прокат	80	100	100	100	100	90	100	93
Аммиак	90	99	100	100	100	100	100	100
Кислота серная, олеум	48	65	81	83	81	77	75	76
Минеральные удобрения (в пересчете на 100% питательных веществ)	58	81	99	99	80	72	99	99
Пластмассы в первичных формах	69	73	85	82	76	71	69	69
Станки для обработки металлов	41	59	62	72	72	72	61	39
Тракторы для сельского и лесного хозяйства	28	45	84	71	88	75	62	41
Плиты древесностружечные и аналогичные плиты из древеси- ны и прочих одревесневших материалов	55	58	78	85	90	75	86	68
Целлюлоза древесная и цел- люлоза из прочих волокнистых материалов	100	80	100	72	79	47	50	41
Портландцемент, глинозemi- стый цемент, шлаковый цемент и аналогичные гидравлические цементы	67	74	100	96	81	67	66	58
Хлопчатобумажные ткани суровые	29	49	51	54	85	63	55	80
Трикотажные изделия	29	55	60	77	80	77	71	68
Обувь, кроме валяной, резиновой и из полимерных материалов	29	55	45	68	69	64	61	52
Мясо	49	40	57	74	70	76	74	73
Цельномолочная продукция (в пересчете на молоко)	50	54	62	72	76	73	73	73

¹⁾ Без субъектов малого предпринимательства и промышленных подразделений при непромышленных организациях.



**11.10. ИСПОЛЬЗОВАНИЕ СРЕДНЕГОДОВОЙ ПРОИЗВОДСТВЕННОЙ МОЩНОСТИ
ОРГАНИЗАЦИЙ ПО ВЫПУСКУ ОТДЕЛЬНЫХ ВИДОВ ПРОДУКЦИИ В РОССИИ¹⁾**
(в процентах)

	1995	2000	2005	2010	2012	2013	2014	2015
Мясо ²⁾	32	18	45	66	69	66	67	74
Цельномолочная продукция (в пересчете на молоко)	24	32	48	57	59	59	59	61
Ткани хлопчатобумажные суровые	28	55	70	62	60	64	63	62
Трикотажные изделия	21	28	51	62	59	73	72	62
Обувь ³⁾	23	29	54	69	58	59	58	48
Плиты древесностружечные и аналогичные плиты из древес- ных и других одревесневших материалов	39	55	89	75	86	85	85	82
Целлюлоза древесная и цел- люлоза из прочих волокнистых материалов	52	72	82	81	81	76	78	87
Первичная переработка нефти ⁴⁾	62	68	82	90	91	93	92	87
Аммиак безводный	68	77	90	88	91	94	95	94
Кислота серная, олеум	57	72	85	84	85	79	72	73
Удобрения минеральные или химические (в пересчете на 100% питательных веществ)	50	63	86	86	82	81	86	87
Пластмассы в первичных формах	45	62	77	70	70	73	72	78
Портландцемент, цемент гли- ноземистый, цемент шлаковый и аналогичные цементы гидравлические	45	44	69	65	65	69	67	58
Конструкции и детали сборные железобетонные	32	28	52	52	60	58	55	47
Сталь	67	77	86	84	84	84	85	82
Прокат готовый черных металлов	66	72	86	79	80	78	82	80
Тракторы ⁵⁾	11	19	10	25	40	19	16	10
Станки металлорежущие	24	17	13	7,7	10,0	24	17	17
Машины кузнечно-прессовые	13	13	30	38	40	39	18	21
Машины стиральные бытовые	18	16	39	58	62	69	65	64

¹⁾ Данные приведены без субъектов малого предпринимательства.

²⁾ С 2010 г. - мясо и субпродукты – всего.

³⁾ С 2010 г. - включая резиновую, валяную и фетровую.

⁴⁾ С 2010 г. – нефть, поступившая на переработку (первичная переработка нефти).

⁵⁾ С 2010 г. – тракторы для сельского и лесного хозяйства.



12. СЕЛЬСКОЕ ХОЗЯЙСТВО

В разделе содержится информация о производстве продукции сельского хозяйства, состоянии растениеводства и животноводства. Данные приводятся в целом по сельскому хозяйству в длительной динамике.

Продукция сельского хозяйства представляет собой сумму данных об объеме продукции растениеводства и животноводства всех сельхозпроизводителей, включая хозяйства индивидуального сектора (хозяйства населения, крестьянские (фермерские) хозяйства и индивидуальные предприниматели), в стоимостной оценке по фактически действовавшим ценам.

Объем продукции сельского хозяйства в Беларуси сформирован начиная с 2000 года в структуре Общегосударственного классификатора Республики Беларусь ОКРБ 005-2006 «Виды экономической деятельности» (ОКЭД), в России начиная с 2000 года – в структуре Общероссийского классификатора видов экономической деятельности (ОКВЭД).

Продукция растениеводства включает стоимость сырых продуктов, полученных от урожая отчетного года – зерновых и зернобобовых культур, картофеля, овощей, семян и плодов масличных культур, табака необработанного и махорки, свеклы сахарной, соломы и культур кормовых, сырья растительного, используемого в текстильном производстве, растений, используемых для парфюмерии, фармации и аналогичных целей, семян сахарной свеклы, семян кормовых культур, растений живых, цветов и бутонов цветочных срезанных, семян цветов, фруктовых деревьев, семян овощей, винограда, фруктов, ягод и орехов, культур для производства напитков, пряностей необработанных и изменение стоимости незавершенного производства в растениеводстве от начала к концу года (посадка и выращивание до плодоношения сельскохозяйственных культур и многолетних насаждений).

Продукция животноводства включает стоимость сырых продуктов, полученных в результате выращивания и хозяйственного использования сельскохозяйственных животных и птицы (молока, шерсти, яиц и др.), стоимость выращивания (приплода, прироста, привеса) скота и птицы в отчетном году, стоимость продукции пчеловодства и др.

Для исчисления **индекса производства продукции сельского хозяйства** используется показатель ее объема в сопоставимых ценах предыдущего года. Индекс производства продукции сельского хозяйства – относительный показатель, характеризующий изменение объема произведенных продуктов растениеводства и животноводства в сравниваемых периодах.



Посевные площади - часть пашни, занятая под посевы сельскохозяйственных культур.

Валовой сбор сельскохозяйственных культур включает в себя объем собранной продукции как с основных, так и с повторных и междурядных посевов в хозяйствах всех категорий.

Урожайность сельскохозяйственных культур характеризует средний сбор сельскохозяйственной продукции с единицы убранный площади.

Поголовье скота и птицы включает поголовье всех возрастных групп соответствующего вида сельскохозяйственных животных.

Производство скота и птицы на убой - показатель, характеризующий результат использования скота и птицы для забоя на мясо в хозяйствах всех категорий. Общий объем производства скота и птицы на убой отражается в пересчете на убойный вес и включает как проданные скот и птицу, подлежащие забою, так и забитые в хозяйствах.

Производство молока характеризуется фактически надоенным сырым коровьим, козьим, овечьим, кобыльим и буйволиным молоком, независимо от того, было ли оно реализовано или потреблено в хозяйстве на выпойку молодняка. Молоко, высосанное молодняком при подсосном его содержании, в продукцию не включается.

Производство яиц включает их сбор за год от всех видов сельскохозяйственной птицы, в том числе яйца, использованные на воспроизводство птицы (инкубация и др.).

12.1. ИНДЕКСЫ ПРОИЗВОДСТВА ПРОДУКЦИИ СЕЛЬСКОГО ХОЗЯЙСТВА
(в хозяйствах всех категорий; в сопоставимых ценах; в процентах к предыдущему году)

	1995	2000	2005	2010	2012	2013	2014	2015
Продукция сельского хозяйства								
Беларусь	95,3 ¹⁾	109,5	101,7	102,5	106,6	95,8	102,9	97,1
Россия	92,0	106,2	101,6	88,7	95,2	105,8	103,5	102,6
Продукция растениеводства								
Беларусь	101,8 ¹⁾	117,3	96,4	101,3	107,4	91,4	109,1	89,6
Россия	95,4	110,9	102,7	76,2	88,3	111,2	104,9	103,1
Продукция животноводства								
Беларусь	90,0 ¹⁾	97,6	108,5	103,8	105,8	99,5	97,1	104,8
Россия	89,6	101,1	100,4	100,9	102,7	100,6	102,0	102,2

¹⁾ В сопоставимых ценах 1983 года.

**12.2. УДЕЛЬНЫЙ ВЕС ПРОДУКЦИИ РАСТЕНИЕВОДСТВА И ЖИВОТНОВОДСТВА
В ПРОДУКЦИИ СЕЛЬСКОГО ХОЗЯЙСТВА**

(в хозяйствах всех категорий; в фактически действовавших ценах; в процентах к итогу)

	1995	2000	2005	2010	2012	2013	2014	2015
Продукция сельского хозяйства	100	100	100	100	100	100	100	100
в том числе продукция:								
растениеводства								
Беларусь	57,0	54,3	52,6	56,0	46,0	46,4	48,4	45,3
Россия	53,1	53,2	48,5	46,0	49,0	52,0	51,5	54,0
животноводства								
Беларусь	43,0	45,7	47,4	44,0	54,0	53,6	51,6	54,7
Россия	46,9	46,8	51,5	54,0	51,0	48,0	48,5	46,0



**12.3. СТРУКТУРА ПОСЕВНЫХ ПЛОЩАДЕЙ ПО ВИДАМ
СЕЛЬСКОХОЗЯЙСТВЕННЫХ КУЛЬТУР**

(в хозяйствах всех категорий; в процентах от всей посевной площади)

	1995	2000	2005	2010	2012	2013	2014	2015
Зерновые и зернобобовые культуры								
Беларусь	43,8	41,2	42,3	46,1	46,7	45,8	45,0	41,0
Россия	53,3	53,9	57,5	57,5	58,2	58,7	58,8	58,8
из них:								
пшеница								
Беларусь	2,9	7,4	6,6	10,9	12,4	12,2	12,7	12,6
Россия	23,3	27,4	33,4	35,4	32,3	32,1	32,2	33,8
рожь								
Беларусь	15,8	11,7	9,8	6,3	6,8	5,8	5,5	4,3
Россия	3,2	4,2	3,1	2,3	2,0	2,3	2,4	1,6
ячмень								
Беларусь	16,8	12,0	11,2	12,3	9,7	10,2	9,4	8,6
Россия	14,3	10,8	12,0	9,6	11,6	11,6	12,0	11,2
овес								
Беларусь	5,5	4,6	4,2	3,3	2,3	2,4	2,6	2,6
Россия	7,7	5,3	4,4	3,9	4,2	4,3	4,1	3,8
зернобобовые								
Беларусь	1,9	3,2	2,8	2,5	2,7	2,9	3,2	2,7
Россия	1,7	1,1	1,5	1,7	2,4	2,5	2,0	2,0
Технические культуры								
Беларусь	3,3	4,2	5,8	8,9	11,2	10,6	10,1	7,2
Россия	6,3	7,6	10,0	14,5	14,8	15,4	15,6	16,0
из них:								
лен-долгунец								
Беларусь	1,6	1,3	1,4	1,1	1,1	1,0	0,8	0,8
Россия	0,2	0,1	0,1	0,1	0,1	0,1	0,1	0,1
сахарная свекла								
Беларусь	0,9	0,8	1,8	1,7	1,7	1,8	1,8	1,8
Россия	1,1	1,0	1,1	1,5	1,5	1,2	1,2	1,3
Картофель и овощебахчевые культуры								
Беларусь	13,0	12,3	10,1	8,1	6,9	6,6	6,5	6,4
Россия	4,2	4,4	4,0	4,0	4,0	3,8	3,8	3,8
из них:								
картофель								
Беларусь	11,8	10,7	8,5	6,6	5,8	5,4	5,3	5,3
Россия	3,3	3,3	3,0	2,9	2,9	2,7	2,7	2,7
овощи								
Беларусь	1,2	1,6	1,6	1,5	1,1	1,2	1,2	1,1
Россия	0,8	0,9	0,9	0,9	0,9	0,9	0,9	0,9
Кормовые культуры								
Беларусь	39,9	42,3	41,8	36,9	35,2	37,1	38,4	45,4
Россия	36,2	34,1	28,5	24,0	23,0	22,1	21,8	21,4

12.4. ПЛОЩАДЬ СЕЛЬСКОХОЗЯЙСТВЕННЫХ ЗЕМЕЛЬ

(на конец года; тысяч гектаров)

	1995	2000	2005	2010	2012	2013	2014	2015
Сельскохозяйственные угодья - всего								
Беларусь ¹⁾	9338,8	9257,7	9011,5	8897,5	8817,3	8726,4	8632,3	8581,9
Россия ²⁾	221985,2	221088,8	220679,0	220396,3	220220,8	220204,0	220205,8	222066,3
из них пашня								
Беларусь ¹⁾	6232,0	6133,2	5542,3	5510,5	5521,6	5559,7	5662,1	5677,4
Россия ²⁾	130197,6	124373,8	121780,9	121433,9	121459,6	121473,1	121489,9	122752,6

¹⁾ По данным Государственного комитета по имуществу Республики Беларусь.

²⁾ По данным Федеральной службы государственной регистрации, кадастра и картографии; 2014 г. – без учета данных по Республике Крым.



12.5. ВАЛОВОЙ СБОР ПРОДУКТОВ РАСТЕНИЕВОДСТВА
(в хозяйствах всех категорий)

	1995	2000	2005	2010	2012	2013	2014	2015
Зерно (в весе после доработки)								
всего, млн. т								
Беларусь	5,5	4,9	6,4	7,0	9,2	7,6	9,6	8,7
Россия	63,4	65,4	77,8	61,0	70,9	92,4	105,3	104,8
на душу населения, кг								
Беларусь	540	487	664	736	975	803	1009	912
Россия	427	449	542	427	495	644	721	716
из него:								
пшеница								
всего, млн. т								
Беларусь	0,4	1,0	1,2	1,7	2,6	2,1	2,9	2,9
Россия	30,1	34,5	47,6	41,5	37,7	52,1	59,7	61,8
на душу населения, кг								
Беларусь	43	97	122	183	270	222	309	305
Россия	203	237	332	291	263	363	409	422
рожь								
всего, млн. т								
Беларусь	2,1	1,4	1,2	0,7	1,1	0,6	0,9	0,8
Россия	4,1	5,4	3,6	1,6	2,1	3,4	3,3	2,1
на душу населения, кг								
Беларусь	210	136	120	77	114	69	92	79
Россия	28	37	25	11	15	23	22	14
Льноволокно								
всего, тыс. т								
Беларусь	60	37	50	46	52	45	48	41
Россия	69	51	56	35	46	39	37	45
Сахарная свекла								
всего, млн. т								
Беларусь	1,2	1,5	3,1	3,8	4,8	4,3	4,8	3,3
Россия	19,1	14,1	21,3	22,3	45,1	39,3	33,5	39,0

СЕЛЬСКОЕ ХОЗЯЙСТВО

Продолжение табл. 12.5

	1995	2000	2005	2010	2012	2013	2014	2015
на душу населения, кг								
Беларусь	115	148	317	398	504	459	507	348
Россия	129	97	148	156	315	274	229	267
Картофель								
всего, млн. т								
Беларусь	9,5	8,7	8,2	7,8	6,9	5,9	6,3	6,0
Россия	39,9	29,5	28,1	21,1	29,5	30,2	31,5	33,6
на душу населения, кг								
Беларусь	932	874	847	825	730	624	663	632
Россия	269	202	196	148	206	210	216	230
Овощи								
всего, млн. т								
Беларусь	1,0	1,4	2,0	2,3	1,6	1,6	1,7	1,7
Россия	11,3	10,8	11,3	12,1	14,6	14,7	15,5	16,1
на душу населения, кг								
Беларусь	101	138	208	246	167	172	183	178
Россия	76	74	79	85	102	102	106	110
Плоды, ягоды и виноград								
всего, млн. т								
Беларусь	0,4	0,3	0,4	0,8	0,6	0,5	0,6	0,6
Россия	2,5	3,0	2,7	2,5	2,9	3,4	3,5	3,3
на душу населения, кг								
Беларусь	38	30	39	84	67	48	66	58
Россия	17	20	19	17	20	24	24	23



12.6. УРОЖАЙНОСТЬ СЕЛЬСКОХОЗЯЙСТВЕННЫХ КУЛЬТУР
(в хозяйствах всех категорий; центнеров с одного гектара убранный площади)

	1995	2000	2005	2010	2012	2013	2014	2015
Зерновые и зернобобовые культуры (в весе после доработки)								
Беларусь	21,1	19,4	28,1	27,7	34,4	29,7	36,7	36,5
Россия	13,1	15,6	18,5	18,3	18,3	22,0	24,1	23,7
Сахарная свекла								
Беларусь	218	292	316	395	485	437	463	330
Россия	188	188	282	241	409	442	370	388
Картофель								
Беларусь	132	134	177	214	208	194	204	194
Россия	118	105	124	100	134	145	150	159
Овощи								
Беларусь	135	134	208	247	236	237	242	244
Россия	148	143	170	180	211	214	218	225
Лен-долгунец (волокно)								
Беларусь	6,2	4,8	7,0	7,7	9,0	8,4	10,7	10,1
Россия	4,4	5,5	6,3	8,2	9,2	8,5	9,0	9,1

12.7. ПОГОЛОВЬЕ КРУПНОГО РОГАТОГО СКОТА

(на конец года; в хозяйствах всех категорий)

	1995	2000	2005	2010	2012	2013	2014	2015
Всего, млн. голов								
Беларусь	5,1	4,2	4,0	4,2	4,4	4,3	4,4	4,4
Россия	39,7	27,5	21,6	20,0	19,9	19,6	19,3	19,0
В расчете на 100 га сельскохозяйственных угодий, голов								
Беларусь	55	46	45	47	50	50	51	51
Россия	19	14	11	10	10	10	10 ¹⁾	10

¹⁾ Без учета данных по Республике Крым.

12.8. ПОГОЛОВЬЕ СВИНЕЙ

(на конец года; в хозяйствах всех категорий)

	1995	2000	2005	2010	2012	2013	2014	2015
Всего, млн. голов								
Беларусь	3,9	3,4	3,5	3,9	4,2	3,3	2,9	3,2
Россия	22,6	15,8	13,8	17,2	18,8	19,1	19,5	21,5
В расчете на 100 га пашни, голов								
Беларусь	63	56	65	71	78	60	53	57
Россия	18	13	12	15	16	17	17 ¹⁾	18

¹⁾ Без учета данных по Республике Крым.

12.9. ПОГОЛОВЬЕ ОВЕЦ И КОЗ

(на конец года; в хозяйствах всех категорий)

	1995	2000	2005	2010	2012	2013	2014	2015
Всего, млн. голов								
Беларусь	0,3	0,2	0,1	0,1	0,1	0,1	0,1	0,2
Россия	28,0	15,0	18,6	21,8	24,2	24,3	24,7	24,9
В расчете на 100 га сельскохозяйственных угодий, голов								
Беларусь	3	2	1	1	2	2	2	2
Россия	13	8	10	11	13	13	13 ¹⁾	13

¹⁾ Без учета данных по Республике Крым.



12.10. ПОГОЛОВЬЕ ПТИЦЫ СЕЛЬСКОХОЗЯЙСТВЕННОЙ
(на конец года; в хозяйствах всех категорий)

	1995	2000	2005	2010	2012	2013	2014	2015
Птица, млн. голов								
Беларусь	26,4	27,4	28,5	37,5	42,4	45,7	48,2	48,5
Россия	423	341	357	449	495	495	527	547
В расчете на 100 га посевной площади зерновых и зернобобовых культур, тыс. голов								
Беларусь	1,0	1,1	1,2	1,5	1,6	1,7	1,8	2,0
Россия	0,8	0,7	0,8	1,0	1,1	1,1	1,1	1,2

12.11. ПРОИЗВОДСТВО ОСНОВНЫХ ПРОДУКТОВ ЖИВОТНОВОДСТВА
(в хозяйствах всех категорий)

	1995	2000	2005	2010	2012	2013	2014	2015
Скот и птица на убой (в убойном весе)								
всего, млн. т								
Беларусь	0,7	0,6	0,7	1,0	1,1	1,2	1,1	1,2
Россия	5,8	4,4	5,0	7,2	8,1	8,5	9,1	9,6
на душу населения, кг								
Беларусь	64	60	72	102	115	124	113	121
Россия	39	31	35	50	56	60	62	65
Молоко								
всего, млн. т								
Беларусь	5,1	4,5	5,7	6,6	6,8	6,6	6,7	7,0
Россия	39,2	32,3	31,1	31,8	31,8	30,5	30,8	30,8
на душу населения, кг								
Беларусь	497	450	587	698	715	701	707	743
Россия	264	222	216	223	222	213	211	210
Яйца								
всего, млрд. шт.								
Беларусь	3,4	3,3	3,1	3,5	3,8	3,9	3,9	3,8
Россия	33,8	34,1	37,1	40,6	42,0	41,3	41,9	42,6
на душу населения, шт.								
Беларусь	331	329	321	373	399	407	407	402
Россия	228	234	259	284	294	288	287	291

13. СТРОИТЕЛЬСТВО

Раздел содержит информацию об инвестициях в основной капитал, объеме строительных работ, вводе в эксплуатацию объектов жилищно-гражданского назначения.

В Беларуси инвестиции в основной капитал - совокупность затрат, направленных на возведение, реконструкцию, модернизацию и реставрацию объектов, которые приводят к увеличению их первоначальной стоимости, приобретение машин, оборудования, транспортных средств, инструмента и инвентаря, на формирование основного стада, посадку и выращивание многолетних насаждений.

В России инвестиции в основной капитал - совокупность затрат, направленных на строительство, реконструкцию (включая расширение и модернизацию) объектов, которые приводят к увеличению их первоначальной стоимости, приобретение машин, оборудования, транспортных средств, производственного и хозяйственного инвентаря, на формирование рабочего, продуктивного и племенного стада, насаждение и выращивание многолетних культур. Начиная с 2013 года в инвестиции в основной капитал включены инвестиции в объекты интеллектуальной собственности: произведения науки, литературы и искусства; программное обеспечение и базы данных, изобретения, полезные модели, промышленные образцы, произведенные нематериальные поисковые затраты, затраты на научно-исследовательские, опытно-конструкторские и технологические работы и т.д.

Затраты на приобретение объектов незавершенного строительства и основных средств на вторичном рынке в объеме инвестиций в основной капитал не учитываются.

Индекс физического объема инвестиций в основной капитал рассчитан в сопоставимых ценах. В качестве сопоставимых цен в Российской Федерации приняты среднегодовые цены предыдущего года.

Инвестиции в основной капитал в России начиная с 2001 года, а в Беларуси с 2005 года учитываются без налога на добавленную стоимость.

Данные по видам экономической деятельности показаны исходя из назначения основных средств, т.е. той сферы деятельности, в которой они будут функционировать.

Статистическое наблюдение в разрезе форм собственности ведется в России с 1993 года, в разрезе источников финансирования - с 1995 года.

В Беларуси объем подрядных работ, выполненных по виду экономической деятельности «Строительство» – это работы, выполненные собственными силами на основании договоров (контрактов) строительного подряда, заключаемых с заказчиками (застройщиками), а также работы по собственному строительству организаций, основным видом экономической деятельности которых является «Строительство». В стоимость этих работ включаются работы по возведению, реконструкции, модернизации, реставрации, работы по капитальному и текущему ремонту зданий и сооружений.

В России работы, выполненные по виду экономической деятельности «Строительство» – это строительные работы, выполненные организациями собственными силами на основании договоров и (или) контрактов, заключаемых с заказчиками, а также с 2015 года - работы, выполненные хозяйственным способом организациями и населением. В стоимость этих работ включаются работы по строительству новых объектов, капитальному и текущему ремонту, реконструкции жилых и нежилых зданий и инженерных сооружений.

Общая площадь введенных жилых домов в Беларуси определяется как сумма общих площадей квартир в этих зданиях. Общая площадь квартиры определяется как сумма площадей жилых комнат, подсобных помещений, встроенных



шкафов, лоджий, балконов, веранд, террас, холодных кладовых, подсчитываемых с соответствующими понижающими коэффициентами. К подсобным помещениям относятся кухни, санузлы, прихожие, гардеробные, постирочные, рабочие (бытовые) комнаты, топочные, кладовые, коридоры, холлы, шлюзы, помещения без окон, открытые и холодные помещения и тому подобные. В домах-интернатах для престарелых и инвалидов, ветеранов, специальных домах для одиноких престарелых, детских домах к подсобным помещениям относятся кухня, санитарный узел и общие для всех проживающих помещения бытового и общественного обслуживания.

В общую площадь введенных жилых домов не входит площадь чердака, технического подполья, тамбуров, лестничных клеток, лифтовых и других шахт, портиков, крылец, наружных открытых лестниц.

Общая площадь введенных жилых домов в России определяется как сумма площадей всех частей жилых помещений, включая площадь помещений вспомогательного использования, предназначенных для удовлетворения гражданами бытовых и иных нужд, связанных с их проживанием в жилом помещении, площадей лоджий, балконов, веранд, террас, подсчитываемых с соответствующими понижающими коэффициентами, а также жилых и подсобных помещений в построенных населением индивидуальных жилых домах. К помещениям вспомогательного использования относятся кухни, передние, холлы, внутриквартирные коридоры, ваннные или душевые, туалеты, кладовые или хозяйственные встроенные шкафы. В домах-интернатах для престарелых и инвалидов, ветеранов, специальных домах для одиноких престарелых, детских домах к подсобным помещениям относятся столовые, буфеты, клубы, читальни, спортивные залы, приемные пункты бытового обслуживания и медицинского обслуживания.

В общую площадь введенных жилых домов не входит площадь вестибюлей, тамбуров, лестничных клеток, лифтовых холлов, общих коридоров, а также площадь в жилых домах, предназначенная для встроено-пристроенных помещений.

Число построенных квартир – количество квартир в законченных строительстве жилых домах квартирного, гостиничного типа и общежитиях, квартир в нежилых зданиях, а также в построенных населением индивидуальных жилых домах.



13.1. ИНДЕКСЫ ФИЗИЧЕСКОГО ОБЪЕМА ИНВЕСТИЦИЙ В ОСНОВНОЙ КАПИТАЛ И ОБЪЕМА РАБОТ, ВЫПОЛНЕННЫХ ПО ВИДУ ЭКОНОМИЧЕСКОЙ ДЕЯТЕЛЬНОСТИ «СТРОИТЕЛЬСТВО»
(в сопоставимых ценах; в процентах к предыдущему году)

	1995	2000	2005	2010	2012	2013	2014 ¹⁾	2015
Инвестиции в основной капитал								
Беларусь	69,3	102,1	120,0	115,8	88,3	109,3	94,1	82,5
Россия	89,9	117,4	110,2	106,3	106,8	100,8	98,5	91,6
Объем работ, выполненных по виду экономической деятельности «Строительство»								
Беларусь	-	88,2	112,1	112,9	91,4	104,6	94,3	88,7
Россия	93,8	113,5	113,2	105,0	102,5	100,1	97,7	95,2 ²⁾

¹⁾ По России – в целях обеспечения статистической сопоставимости показатели рассчитаны без учета данных по Республике Крым и г. Севастополю.

²⁾ С учетом работ, выполненных хозяйственным способом.

13.2. СТРУКТУРА ИНВЕСТИЦИЙ В ОСНОВНОЙ КАПИТАЛ ПО ФОРМАМ СОБСТВЕННОСТИ И ИСТОЧНИКАМ ФИНАНСИРОВАНИЯ
(в процентах к итогу)

	1995	2000	2005	2010	2012	2013	2014	2015
Инвестиции в основной капитал - всего	100	100	100	100	100	100	100	100
По формам собственности:								
государственная								
Беларусь	72,3	60,1	51,2	50,0	40,0	42,5	37,0	37,8
Россия	31,3	23,9	18,8	17,2	16,8	17,2	14,9	13,7
частная								
Беларусь	27,7	38,7	46,6	47,6	53,9	51,4	54,1	54,8
Россия	13,4	29,9	44,9	57,0	50,7	53,9	56,3	59,5
иностранная								
Беларусь	0,0	1,2	2,2	2,4	6,1	6,2	8,8	7,4
Россия	-	1,5	8,2	5,9	9,1	7,7	7,0	7,3
другие								
Россия	55,3	44,7	28,1	19,9	23,4	21,2	21,8	19,5
По источникам финансирования:								
бюджетные средства								
Беларусь	25,9	20,3	25,8	18,7	16,1	20,7	15,8	13,1
Россия ¹⁾	21,8	22,0	20,4	19,5	17,9	19,0	17,0	18,3
внебюджетные средства								
Беларусь	74,1	79,7	74,2	81,3	83,9	79,3	84,2	86,9
Россия ¹⁾	78,2	78,0	79,6	80,5	82,1	81,0	83,0	81,7

¹⁾ С 2000 г. - без субъектов малого предпринимательства и объема инвестиций, не наблюдаемых прямыми статистическими методами.



13.3. СТРУКТУРА ИНВЕСТИЦИЙ В ОСНОВНОЙ КАПИТАЛ ПО ВИДАМ ЭКОНОМИЧЕСКОЙ ДЕЯТЕЛЬНОСТИ В БЕЛАРУСИ

(в процентах к итогу)

	2005	2010	2012	2013	2014	2015
Инвестиции в основной капитал - всего	100	100	100	100	100	100
из них по видам экономической деятельности:						
сельское хозяйство, охота и лесное хозяйство	13,6	17,8	16,1	14,1	10,0	10,9
рыболовство, рыбоводство	0,02	0,03	0,1	0,03	0,02	0,02
горнодобывающая промышленность	2,3	1,8	2,4	1,9	1,5	1,4
обрабатывающая промышленность	22,1	19,4	26,7	23,6	27,2	26,8
производство и распределение электроэнергии, газа и воды	7,3	8,3	5,3	10,6	7,6	9,5
строительство	3,0	4,1	2,2	2,4	2,0	1,6
торговля; ремонт автомобилей, бытовых изделий и предметов личного пользования	3,7	3,6	5,0	5,1	5,5	4,0
гостиницы и рестораны	0,6	0,4	1,1	1,4	1,6	1,2
транспорт и связь	15,0	9,9	12,6	9,5	10,2	10,7
финансовая деятельность	1,1	0,9	1,0	0,9	1,0	1,1
операции с недвижимым имуществом, аренда и предоставление услуг потребителям	19,7	25,8	20,4	22,5	26,0	26,1
государственное управление	1,1	0,9	1,3	1,9	1,4	1,2
образование	1,5	1,5	1,1	1,2	1,3	1,0
здравоохранения и предоставление социальных услуг	2,6	2,2	2,0	1,9	2,1	2,6
предоставление коммунальных, социальных и персональных услуг	6,4	3,4	2,7	3,1	2,7	2,1

13.4. СТРУКТУРА ИНВЕСТИЦИЙ В ОСНОВНОЙ КАПИТАЛ ПО ВИДАМ ЭКОНОМИЧЕСКОЙ ДЕЯТЕЛЬНОСТИ В РОССИИ

(в процентах к итогу)

	2005	2010	2012	2013	2014	2015
Инвестиции в основной капитал - всего	100	100	100	100	100	100
в том числе по видам экономической деятельности:						
сельское хозяйство, охота и лесное хозяйство	3,9	3,3	3,8	3,8	3,7	3,7
рыболовство, рыбоводство	0,1	0,1	0,1	0,1	0,1	0,1
добыча полезных ископаемых	13,9	13,8	14,8	14,9	15,4	18,5
обрабатывающие производства	16,4	13,2	13,4	14,4	15,0	15,7
производство и распределение электроэнергии, газа и воды	6,8	9,0	9,3	8,8	7,9	6,4
строительство	3,6	3,7	2,8	3,3	3,4	3,1
оптовая и розничная торговля; ремонт автотранспортных средств, мотоциклов, бытовых изделий и предметов личного пользования	3,6	3,7	3,6	3,9	4,0	4,7
гостиницы и рестораны	0,4	0,5	0,4	0,7	0,8	0,3
транспорт и связь	24,5	25,5	26,4	24,5	21,4	21,4
финансовая деятельность	1,4	1,3	1,6	1,4	1,2	1,2
операции с недвижимым имуществом, аренда и предоставление услуг	16,8	17,9	15,6	16,3	19,4	18,0
государственное управление и обеспечение военной безопасности; социальное страхование	1,6	1,4	1,7	1,7	1,7	1,6
образование	1,9	1,8	1,7	1,7	1,7	1,6
здравоохранение и предоставление социальных услуг	2,6	2,1	2,0	1,7	1,4	1,3
предоставление прочих коммунальных, социальных и персональных услуг	2,5	2,7	2,8	2,8	2,1	2,0



**13.5. ОБЪЕМ РАБОТ, ВЫПОЛНЕННЫХ ПО ВИДУ ЭКОНОМИЧЕСКОЙ
ДЕЯТЕЛЬНОСТИ «СТРОИТЕЛЬСТВО» ОРГАНИЗАЦИЯМИ РАЗЛИЧНЫХ
ФОРМ СОБСТВЕННОСТИ**

(в процентах к итогу)

	2000	2005	2010	2012	2013	2014	2015
Объем работ, выполненных по виду экономической деятельности «Строительство» - всего	100	100	100	100	100	100	100
в том числе по формам собственности:							
государственная							
Беларусь	31,9	30,4	22,9	16,8	16,3	15,0	14,1
Россия	10,5	5,4	3,5	3,1	2,9	2,5	2,6
частная							
Беларусь	68,0	68,8	76,2	81,5	82,2	83,0	83,1
Россия	63,9	81,4	89,2	88,5	88,1	89,8	90,1
иностранная							
Беларусь	0,1	0,8	0,9	1,7	1,5	2,0	2,8
Россия	1,0	3,1	2,4	2,9	3,5	2,5	2,5
другие							
Россия	24,6	10,1	4,9	5,5	5,5	5,2	4,8

**13.6. ТЕМПЫ РОСТА (СНИЖЕНИЯ) ВВОДА В ДЕЙСТВИЕ ОБЩЕЙ ПЛОЩАДИ
ЖИЛЫХ ДОМОВ**

(в процентах к предыдущему году)

	1995	2000	2005	2010	2012	2013	2014	2015
Беларусь	57,3	121,0	108,1	116,1	81,8	116,5	105,8	91,5
Россия	104,6	94,6	106,1	97,6	105,6	107,2	118,2 ¹⁾	101,4

¹⁾ В целях обеспечения статистической сопоставимости показатель рассчитан без учета данных по Республике Крым и г. Севастополю.

13.7. ВВОД В ДЕЙСТВИЕ ЖИЛЫХ ДОМОВ И МОЩНОСТЕЙ ОРГАНИЗАЦИЙ СОЦИАЛЬНОЙ СФЕРЫ

	1995	2000	2005	2010	2012	2013	2014	2015
Жилые дома:								
всего, млн. м ² общей площади								
Беларусь	1,9	3,5	3,8	6,6	4,5	5,2	5,5	5,1
Россия	41,0	30,3	43,6	58,4	65,7	70,5	84,2	85,3
на 1000 человек населения, м ² общей площади								
Беларусь	191	354	392	699	474	551	583	533
Россия	277	207	304	409	459	491	576	583
Общеобразовательные организации:								
всего, тыс. ученических мест								
Беларусь	7,8	3,7	6,2	5,1	3,9	2,4	3,5	3,9
Россия	218,0	133,8	73,0	67,8	48,8	70,0	55,7	66,3
на 10 000 детей школьного возраста, ученических мест								
Беларусь	44,3	21,8	46,2	48,4	38,5	24,5	35,0	38,1
Россия	83,9	54,1	37,9	44,1	32,1	46,0	35,8	41,7
Дошкольные образовательные организации:								
всего, тыс. мест								
Беларусь	1,8	0,2	0,5	1,8	3,0	1,7	2,4	1,8
Россия	28,2	6,8	5,0	22,9	53,9	90,3	128,9	143,3
на 10 000 детей дошкольного возраста, мест								
Беларусь	21,7	2,7	9,6	31,9	48,1	26,8	36,6	27,0
Россия	25,9	8,5	6,2	24,8	55,7	89,8	121,7	131,9
Больничные организации:								
всего, тыс. коек								
Беларусь	1,1	0,5	0,2	0,6	1,0	-	0,7	0,4
Россия	9,7	9,5	7,0	8,7	9,5	8,6	2,7	4,3
на 100 000 человек населения, коек								
Беларусь	10,4	4,8	2,2	6,2	10,9	-	7,3	4,2
Россия	6,5	6,5	4,9	6,1	6,7	6,0	1,8	2,9
Амбулаторно-поликлинические организации:								
всего, тыс. посещений в смену								
Беларусь	2,8	1,0	1,3	1,1	0,4	0,1	1,3	0,5
Россия	36,1	24,8	20,2	26,8	18,9	17,5	18,8	23,7
на 100 000 человек населения, посещений в смену								
Беларусь	27,4	10,1	13,3	11,9	3,9	0,7	14,0	4,8
Россия	24,3	16,9	14,1	18,8	13,2	12,2	12,9	16,2

13.8. СРЕДНИЙ РАЗМЕР ПОСТРОЕННЫХ КВАРТИР

(квадратных метров общей площади)

	1995	2000	2005	2010	2012	2013	2014	2015
Беларусь	71,4	89,6	87,5	78,3	78,4	82,0	79,7	91,0
Россия	68,2	81,1	84,5	81,5	78,4	75,8	74,9	71,4



14. ТРАНСПОРТ И СВЯЗЬ

В разделе представлены данные о структуре коммерческих перевозок грузов и структуре пассажирооборота, о протяженности и плотности транспортных путей сообщения, интенсивности перевозок грузов по видам путей сообщения, дорожно-транспортных происшествиях и пострадавших в них; данные об объеме основных услуг связи.

Информация по Российской Федерации сформирована Росстатом по данным, предоставленным Росморречфлотом, Росавиацией, МВД России, ПАО «Газпром», ОАО «АК «Транснефть» и Минкомсвязи России; данные за 2014 год уточнены по итогам годовых отчетов. Перевозки грузов и пассажиров по автомобильному транспорту представлены с учетом оценки объемов транспортной работы, выполненной организациями, относящимися к субъектам малого предпринимательства. Информация об объеме основных услуг связи представлена по данным Минкомсвязи России о деятельности операторов связи¹⁾ – юридических лиц или индивидуальных предпринимателей, оказывающих услуги связи на основании соответствующей лицензии.

Транспорт, как вид хозяйственной деятельности, подразделяется на транспорт общего и необщего пользования.

Транспорт общего пользования предназначен для удовлетворения потребности юридических лиц и населения в перевозках грузов и пассажиров, перемещения различных видов продукции между производителями и потребителями, осуществления общедоступного транспортного обслуживания населения организациями всех видов экономической деятельности. К коммерческим перевозкам транспортом общего пользования относятся перевозки за плату пассажиров или грузов.

Регулярные перевозчики на воздушном транспорте - организации, осуществляющие коммерческие перевозки пассажиров, грузов и почты, а также авиационные работы для нужд организаций и населения как на регулярной, так и на нерегулярной основе. К регулярным перевозкам относятся полеты, запланированные и выполняемые в соответствии с опубликованным расписанием за плату, или достаточно частые полеты, которые поддаются определенной систематизации и доступны для общественного пользования, а также дополнительные полеты, вызванные перегрузкой регулярных рейсов.

Нерегулярные перевозчики на воздушном транспорте - организации, осуществляющие коммерческие перевозки пассажиров, грузов и почты и авиационные работы для нужд организаций и населения только на нерегулярной основе (чартерные (заказные) полеты, спецрейсы, туристские маршруты, не отнесенные к регулярным перевозкам).

По всем видам транспорта общего пользования, кроме автомобильного, **объем перевезенных грузов** показывается по моменту отправления. На автомобильном транспорте учет перевезенных грузов осуществляется по моменту прибытия.

Пассажирооборот характеризует перевозку пассажиров с учетом расстояний, на которые перевезены пассажиры.

Эксплуатационная длина железнодорожных путей общего пользования – протяженность в километрах железнодорожных линий Белорусской железной дороги и железнодорожных линий общего пользования Российской Федерации, измеряемая по оси главного пути, а на многопутных линиях - кратчайшего главного пути между осями раздельных пунктов (станций, разъездов, обгонных пунктов), ограничивающих эту линию.

Автомобильные дороги общего пользования (включая улицы) – автомобильные дороги, предназначенные для использования любыми лицами с учетом требований, установленных законодательством Республики Беларусь. В зависимости от функ-



ционального назначения они подразделяются на республиканские автомобильные дороги и местные автомобильные дороги.

В России автомобильные дороги общего пользования (включая улицы) классифицируются на автомобильные дороги федерального значения, относящиеся к федеральной собственности, автомобильные дороги регионального или межмуниципального значения, относящиеся к собственности субъектов Российской Федерации, автомобильные дороги местного значения, относящиеся к муниципальной собственности.

Магистральные трубопроводы включают в себя магистральные нефтепроводы, магистральные нефтепродуктопроводы и магистральные газопроводы.

Интенсивность перевозок грузов на один километр длины путей (железнодорожных путей, автомобильных дорог, трубопроводов) определяется делением грузооборота на протяженность путей.

Дорожно-транспортное происшествие, повлекшее гибель и ранение людей, в Беларуси - происшествие, совершенное с участием хотя бы одного находившегося в движении механического транспортного средства, в результате чего погибли или ранены люди. В число **погибших** при ДТП включаются люди, скончавшиеся от полученных ранений на месте ДТП или в течение 30 суток с момента происшествия при наличии документально подтвержденной причинно-следственной связи между наступлением смерти и ДТП.

Дорожно-транспортное происшествие в России - событие, возникшее в процессе движения по дороге транспортного средства и с его участием, при котором погибли или ранены люди. С 2009 года данные о погибших в дорожно-транспортных происшествиях на автомобильных дорогах и улицах приведены в соответствии с Правилами учета дорожно-транспортных происшествий, утвержденными постановлением Правительства Российской Федерации от 29.06.1995 г. № 647 с изменениями от 19.11.2008 г. № 859, согласно которым погибшим в результате дорожно-транспортного происшествия считается лицо, погибшее на месте дорожно-транспортного происшествия (включая умерших от полученных травм в течение 30 дней после происшествия (до 2009 года – в течение 7 суток).

Объем услуг связи в Беларуси – это доходы от оказания услуг связи, которые включают денежные средства, начисленные за весь объем оказанных услуг связи по действующим тарифам.

Услуги связи в России¹⁾ - деятельность по приему, обработке, хранению, передаче, доставке сообщений электросвязи или почтовых отправлений.

Объем услуг связи России - стоимость оказанных операторами связи услуг почтовой связи, электросвязи, услуг присоединения и пропуска трафика, услуг по обеспечению регулирования использования радиочастотного спектра радиозлектронных средств. Приводится в фактически действовавших ценах без налога на добавленную стоимость.

Почтовая связь в России²⁾ - вид связи, представляющий собой единый производственно-технологический комплекс технических и транспортных средств, обеспечивающий прием, обработку, перевозку, доставку (вручение) почтовых отправлений, а также осуществление почтовых переводов денежных средств.

Почтовые отправления в России²⁾ - адресованная письменная корреспонденция, посылки, прямые почтовые контейнеры: **письменная корреспонденция**²⁾ - простые и регистрируемые письма, почтовые карточки, секограммы, бандероли и мелкие пакеты; **почтовый перевод денежных средств**²⁾ - услуга организаций федеральной почтовой связи по приему, обработке, перевозке (передаче), доставке (вручению) денежных средств с использованием сетей почтовой и электрической связи.



Электросвязь в России¹⁾ - любое излучение, передача или прием знаков, сигналов, голосовой информации, письменного текста, изображений, звуков или сообщений любого рода по радиосистеме, проводной, оптической и другим электромагнитным системам.

Телефонные аппараты - основные и дополнительные (параллельные) аппараты, включенные в сеть, аппараты, подсоединенные к учрежденческому телефонным станциям, имеющим выход на данную сеть и таксофоны всех типов, с помощью которых предоставляются услуги местной, внутризоновой, междугородной и международной связи.

Основные телефонные аппараты - телефонные аппараты, занимающие самостоятельные номера на телефонной станции, в том числе спаренные аппараты, предназначенные для общего пользования.

Дополнительные (параллельные) телефонные аппараты - аппараты, присоединенные к общей линии с основным аппаратом и не имеющие самостоятельного номера на станции.

Квартирные телефонные аппараты - телефонные аппараты, установленные в квартирах (жилых домах).

Подвижная связь - совокупность технических средств (радиооборудование, коммутационное оборудование, соединительные линии и сооружения), с помощью которых можно предоставить подвижным абонентам связь между собой и с абонентами телефонной сети общего пользования.

Сотовая связь - мобильная система радиотелефонной связи.

¹⁾ Ст. 2 Федерального закона от 07.07.2003 № 126-ФЗ «О связи» (с изменениями).

²⁾ Ст. 2 Федерального закона от 17.07.1999 № 176-ФЗ «О почтовой связи» (с изменениями).



14.1. СТРУКТУРА КОММЕРЧЕСКИХ ПЕРЕВОЗОК ГРУЗОВ ПО ВИДАМ ТРАНСПОРТА
(в процентах)

	1995	2000	2005	2010	2012	2013	2014	2015
Транспорт - всего	100	100	100	100	100	100	100	100
в том числе:								
железнодорожный								
Беларусь	14,0	30,1	31,1	30,7	31,7	29,7	30,3	29,4
Россия	...	31,3	31,1	32,1	32,4	32,0	32,7	32,6
автомобильный								
Беларусь	66,9	24,3	27,1	36,6	39,1	40,8	41,0	40,3
Россия	...	39,4	39,4	38,5	39,0	39,2	38,5	37,7
трубопроводный								
Беларусь	18,8	45,0	41,0	31,4	28,4	28,5	27,9	29,6
Россия	...	24,8	25,6	26,0	25,0	25,3	25,6	26,2
морской								
Беларусь	-	-	-	-	-	-	-	-
Россия	...	1,0	0,6	0,9	0,4	0,4	0,4	0,5
внутренний водный								
Беларусь	0,3	0,6	0,8	1,3	0,8	1,0	0,8	0,7
Россия	...	3,5	3,3	2,5	3,2	3,1	2,8	3,0
воздушный								
Беларусь	0,00	0,00	0,00	0,00	0,00	0,00	0,01	0,01
Россия ¹⁾	...	0,02	0,02	0,03	0,03	0,03	0,03	0,03

¹⁾ С 2000 г. - с учетом нерегулярных авиаперевозчиков.



14.2. СТРУКТУРА ПАССАЖИРООБОРОТА ПО ВИДАМ ТРАНСПОРТА¹⁾
(в процентах к итогу)

	1995	2000	2005	2010	2012	2013	2014	2015
Транспорт - всего	100	100	100	100	100	100	100	100
в том числе:								
железнодорожный ²⁾								
Беларусь	54,3	64,5	51,1	39,2	42,7	40,8	37,5	36,0
Россия	42,4	42,2	42,9	32,5	30,5	28,2	26,0	25,4
автобусный								
Беларусь	40,4	33,6	45,5	52,7	47,6	47,9	47,8	48,0
Россия	41,5	43,9	35,5	32,9	28,1	25,8	25,5	26,6
водный								
Беларусь	0,01	0,01	0,01	0,02	0,02	0,01	0,01	0,01
Россия	0,3	0,3	0,2	0,2	0,1	0,1	0,1	0,1
воздушный								
Беларусь	5,3	1,9	3,4	8,1	9,7	11,3	14,7	16,0
Россия ³⁾	15,8	13,6	21,4	34,4	41,3	45,9	48,4	47,9

¹⁾ Без городского электрического транспорта и легковых такси.

²⁾ С 2005 г. по Беларуси, с 2000 г. по России - с учетом объемов перевозок пассажиров, пользующихся правом бесплатного проезда в пригородном сообщении. В России с 2000 г. - изменена система учета объемов перевозок работников железнодорожного транспорта.

³⁾ С 2000 г. - с учетом нерегулярных авиapereвозчиков.

14.3. ПРОТЯЖЕННОСТЬ ПУТЕЙ СООБЩЕНИЯ

(на конец года; тысяч километров)

	1995	2000	2005	2010	2012	2013	2014	2015
Железнодорожные пути общего пользования¹⁾								
Беларусь	5,6	5,5	5,5	5,5	5,5	5,5	5,5	5,5
Россия	87	86	85	86	86	86	86	86
Автомобильные дороги общего пользования²⁾								
Беларусь	51,6	74,4	83,0	86,4	100,4	101,0	101,5	101,6
Россия ³⁾	539	584	581	825	1278	1396	1451	1481
из них с твердым покрытием ²⁾								
Беларусь	50,8	66,2	72,2	74,7	86,0	86,9	87,2	87,6
Россия ³⁾	484	532	531	665	925	985	1024	1045
Трамвайные пути¹⁾								
Беларусь	0,1	0,1	0,1	0,1	0,1	0,1	0,1	0,1
Россия	3,0	3,0	2,8	2,6	2,5	2,5	2,5	2,5
Троллейбусные линии¹⁾								
Беларусь	0,4	0,5	0,5	0,6	0,6	0,5	0,5	0,5
Россия	4,6	4,8	4,9	4,9	4,8	4,8	5,3	5,3
Пути метрополитенов¹⁾, км								
Беларусь	18	22	28	43	48	48	51	51
Россия	389	405	436	475	497	512	514	517
Магистральные трубопроводы								
Беларусь	9,6	10,7	12,2	11,3	11,3	11,6	11,6	11,7
Россия ⁴⁾	212	215	225	233	249	250	251	252

¹⁾ Эксплуатационная длина.

²⁾ С 2012 г. – включая протяженность улиц.

³⁾ С 2010 г. – включая дороги местного значения.

⁴⁾ С 2012 г. – включая нефтепродуктопроводы на территории иностранных государств.



14.4. ПЛОТНОСТЬ ПУТЕЙ СООБЩЕНИЯ

(на конец года; километров путей на 1000 квадратных километров территории)

	1995	2000	2005	2010	2012	2013	2014	2015
Железнодорожные пути общего пользования								
Беларусь	26,8	26,7	26,6	26,5	26,4	26,4	26,5	26,4
Россия	5,1	5,0	5,0	5,0	5,0	5,0	5,0	5,0
Автомобильные дороги общего пользования ¹⁾								
Беларусь	248	358	400	416	484	487	489	489
Россия ²⁾	43,9	44,1	42,4	48,3	74,8	81,7	84,7	86,5
из них с твердым покрытием ¹⁾								
Беларусь	245	319	348	360	414	418	420	422
Россия ²⁾	28,3	31,0	31,0	38,9	54,1	57,6	59,8	61,0
Магистральные трубопроводы								
Беларусь	46,2	51,6	58,9	54,2	54,3	55,7	56,0	56,1
Россия	12,4	12,6	13,2	13,6	14,4	14,4	14,5	14,7

¹⁾ С 2012 г. - включая протяженность улиц.

²⁾ С 2010 г. - включая дороги местного значения.

14.5. ИНТЕНСИВНОСТЬ ПЕРЕВОЗОК ГРУЗОВ ПО ВИДАМ ПУТЕЙ СООБЩЕНИЯ

(миллионов тонно-километров на один километр длины путей)

	1995	2000	2005	2010	2012	2013	2014	2015
Железнодорожные пути общего пользования								
Беларусь	4,6	5,7	7,9	8,4	8,8	8,0	8,2	7,4
Россия	13,9	16,0	21,8	23,5	26,0	25,6	26,6	26,7
Автомобильные дороги общего пользования								
Беларусь	0,1	0,1	0,1	0,2	0,2	0,3	0,3	0,2
Россия	0,2	0,3	0,3	0,2	0,2	0,2	0,2	0,2
Магистральные трубопроводы								
Беларусь	4,1	4,9	6,1	5,8	5,4	5,3	5,1	5,2
Россия	9,0	8,9	11,0	10,2	9,9	10,1	9,6	9,7

14.6. ДОРОЖНО-ТРАНСПОРТНЫЕ ПРОИСШЕСТВИЯ НА АВТОМОБИЛЬНЫХ ДОРОГАХ, УЛИЦАХ И ПОСТРАДАВШИЕ В НИХ¹⁾

(на 100 000 человек населения)

	1995	2000	2005	2010	2012	2013	2014	2015
Число происшествий								
Беларусь	71	64	80	67	55	50	48	44
Россия	113	108	156	140	142	142	139	126
Погибло, человек								
Беларусь	17	16	17	13	11	9	8	7
Россия	22	20	24	19	20	19	19	16
Ранено, человек								
Беларусь	73	65	83	72	59	53	51	47
Россия	124	122	192	176	181	180	175	158

¹⁾ По Беларуси в расчетах использованы данные Министерства внутренних дел Республики Беларусь, по России – данные Министерства внутренних дел Российской Федерации.

14.7. ОБЪЕМ УСЛУГ СВЯЗИ НАСЕЛЕНИЮ В РАСЧЕТЕ НА ОДНОГО ЖИТЕЛЯ

(в фактически действовавших ценах; рублей)

	2000	2005	2010	2012	2013	2014	2015
Беларусь	6797,9	152885,7	347394,6	767648,5	989346,8	1239076,1	1475654,1
Россия ¹⁾	355,1	2446,7	5253,9	5889,6	6300,4	6208,4	6058,3

¹⁾ Здесь и в табл. 14.8, 14.9 - по данным Министерства связи и массовых коммуникаций Российской Федерации; по операторам, оказывающим услуги связи на основании лицензии.



14.8. ОБЪЕМ ОСНОВНЫХ УСЛУГ СВЯЗИ¹⁾
(на 1000 человек населения)

	1995	2000	2005	2010	2012	2013	2014	2015
Отправлено (исходящий обмен), тыс.:								
письменной корреспонденции								
Беларусь	13,0	13,3	16,7	17,6	24,4	28,4	27,4	21,8
Россия	10,2	7,6	9,3	11,3	12,3	12,0	11,4	10,5
печатных изданий								
Беларусь ²⁾	55,0	53,2	39,3	33,0	31,2	28,8	26,5	24,6
Россия	37,7	22,9	16,0	10,6	9,5	8,7	7,2	5,9
посылок, единиц								
Беларусь	58	75	212	350	509	597	614	544
Россия ³⁾	174	92	177	357	471	501	497	478
денежных переводов								
Беларусь	0,4	0,4	0,6	0,7	0,8	0,8	0,8	0,8
Россия	0,5	0,3	0,9	0,8	0,6	0,5	0,5	0,4
Выплата пенсий и пособий, тыс.								
Беларусь	2,8	2,6	2,4	2,1	1,9	1,8	1,7	1,6
Россия	2,7	2,6	3,2	3,7	3,4	3,1	2,8	2,6
Предоставлено исходящих телефонных соединений междугородной и международной связи на одного жителя, часов								
Беларусь	-	-	-	6,0	5,4	5,1	4,6	4,2
Россия	...	1,1	2,7	4,2	3,9	3,6	3,2	2,5

¹⁾ По России - см. сноску 1 к табл. 14.7. на стр. 144.

²⁾ Газет и журналов.

³⁾ С отчета за 2005 г. изменена методология учета показателя.

14.9. НАЛИЧИЕ КВАРТИРНЫХ ТЕЛЕФОННЫХ АППАРАТОВ И ПОДВИЖНОЙ ЭЛЕКТРОСВЯЗИ
(на конец года; на 1000 человек населения)

	1995	2000	2005	2010	2012	2013	2014	2015
Наличие квартирных телефонных аппаратов								
Беларусь	153,1	234,9	293,7	362,7	379,0	385,4	390,4	392,5
Россия ¹⁾	126,2	171,0	226,6	232,5	217,9	204,2	185,5	170,3
Число подключенных терминалов сотовой связи								
Беларусь	0,5	4,9	425,5	1089,8	1128,1	1173,9	1202,6	1205,3
Россия ¹⁾	...	22,3	862,6	1663,7	1826,9	1933,3	1908,4 ²⁾	1937,8

¹⁾ См. сноску 1 к табл. 14.7. на стр. 144.

²⁾ Без учета данных по Крымскому федеральному округу.



15. ИНФОРМАЦИОННЫЕ И КОММУНИКАЦИОННЫЕ ТЕХНОЛОГИИ

В разделе приведены основные экономические характеристики сектора информационных и коммуникационных технологий (ИКТ).

В Беларуси показатели деятельности организаций сектора ИКТ приведены на основе данных государственных статистических наблюдений по статистике предприятий, инвестиций, труда, внешнеэкономической деятельности, связи. Данные по показателям использования ИКТ в домашних хозяйствах сформированы по материалам выборочного обследования домашних хозяйств по уровню жизни.

В России расчеты показателей деятельности организаций сектора ИКТ проведены совместно с Институтом статистических исследований и экономики знаний Национального исследовательского университета «Высшая школа экономики» на основе сведений о государственной регистрации, данных федеральных статистических наблюдений по статистике предприятий, связи. Данные по показателям использования ИКТ в домашних хозяйствах сформированы по материалам выборочного обследования бюджетов домашних хозяйств, использования ИКТ населением – по данным выборочного обследования населения по вопросам использования ИКТ, внешней торговли ИКТ товарами – по данным Федеральной таможенной службы.

Сектор ИКТ представляет собой совокупность организаций, занимающихся экономической деятельностью, связанной с производством ИКТ и оказанием услуг в этой сфере. Результатами этих видов деятельности являются:

1) товары, удовлетворяющие одному из следующих требований:

- предназначены для обеспечения функционирования телекоммуникационной связи и выполнения функций обработки информации, включая ее передачу и отображение;

- используют электронику для обнаружения, изменения и/или описания физических явлений или для контроля и управления физическими процессами;

- являются отдельными компонентами, предназначенными преимущественно для использования в товарах, определенных выше;

2) услуги, обеспечивающие возможности для обработки и передачи информации с помощью электронных средств, в том числе связанные с торговлей либо лизингом технических средств, а также непосредственным применением информационных и коммуникационных технологий.



В Беларуси состав сектора ИКТ по видам экономической деятельности определен в соответствии с международными стандартами на основе Общегосударственного классификатора видов экономической деятельности ОКРБ 005-2006 и включает следующие группировки (классы):

Код по ОКЭД	Наименование вида экономической деятельности
30011	Производство офисного оборудования (без установки)
30019	Установка и наладка офисного оборудования
30021	Производство электронно-вычислительных машин и другого оборудования для обработки информации (без установки)
30029	Установка и наладка электронно-вычислительных машин и другого оборудования для обработки информации
31300	Производство изолированных проводов и кабелей
32100	Производство электро- и радиоэлементов
32201	Производство теле- и радиоаппаратуры производственного назначения
32202	Производство аппаратуры для проводной телефонной и телеграфной связи
32209	Монтаж, наладка, ремонт и техническое обслуживание передающей аппаратуры
32300	Производство аппаратуры для приема, записи и воспроизведения звука и изображения
33201	Производство средств измерений и контрольно-измерительных приборов
33202	Производство оптических контрольно-измерительных приборов и оборудования
33209	Ремонт и техническое обслуживание средств измерений и контрольно-измерительных приборов и оборудования
33300	Монтаж приборов контроля и регулирования технологических процессов
51431	Оптовая торговля радио- и телеаппаратурой
51840	Оптовая торговля компьютерами и периферийными устройствами
51850	Оптовая торговля офисными машинами и оборудованием
51860	Оптовая торговля прочими электронными компонентами и оборудованием
64200	Электросвязь
71330	Аренда офисных машин и оборудования, включая вычислительную технику
72100	Консультирование по аппаратным средствам вычислительной техники
72210	Издание программного обеспечения
72220	Разработка программного обеспечения и консультирование в этой области
72300	Обработка данных
72400	Деятельность, связанная с базами данных
72500	Техническое обслуживание и ремонт офисных машин и вычислительной техники
72600	Прочая деятельность, связанная с вычислительной техникой

В России состав сектора ИКТ по видам экономической деятельности определен в соответствии с международными стандартами на основе Общероссийского классификатора видов экономической деятельности ОК 029-2007 (КДЕС Ред. 1.1):

Код по ОКВЭД	Наименование вида экономической деятельности
30	Деятельность, связанная с производством ИКТ-оборудования
31.3	Производство офисного оборудования и вычислительной техники
32	Производство изолированных проводов и кабелей
33.2	Производство электронных компонентов, аппаратуры для радио, телевидения и связи
33.2	Производство приборов и инструментов для измерений, контроля, испытаний, навигации, управления и прочих целей
33.3	Производство приборов контроля и регулирования технологических процессов
51.43.2	Оптовая торговля ИКТ-товарами
51.84	Оптовая торговля радио- и телеаппаратурой, техническими носителями информации (с записями и без записей)
51.86	Оптовая торговля компьютерами, периферийными устройствами и программным обеспечением
51.86	Оптовая торговля прочими электронными деталями (частями) и оборудованием
51.87.5	Оптовая торговля производственным электрическим оборудованием, машинами, аппаратурой и материалами
64.2	Деятельность в области электросвязи
64.2	Деятельность в области электросвязи
71.33	Деятельность, связанная с оказанием ИКТ-услуг
71.33	Аренда офисных машин и оборудования, включая вычислительную технику
72	Деятельность, связанная с использованием вычислительной техники и информационных технологий



**15.1. ОСНОВНЫЕ ЭКОНОМИЧЕСКИЕ ХАРАКТЕРИСТИКИ СЕКТОРА
ИНФОРМАЦИОННЫХ И КОММУНИКАЦИОННЫХ ТЕХНОЛОГИЙ**

	2010	2012	2013	2014	2015
	Беларусь				
Число организаций (на конец года), тыс.	3,4	4,0	4,2	4,5	4,5
Списочная численность работников в среднем за год					
тыс. человек	91,0	92,6	91,7	92,2	93,3
в процентах от общей численности населения, занятого в экономике	1,9	2,0	2,0	2,0	2,1
Инвестиции в основной капитал млрд. руб.	1720,5	3110,3	3754,5	5195,8	5795,3
в процентах от общего объема инвестиций в основной капитал	3,1	2,0	1,8	2,3	2,8
Объем производства продукции (работ, услуг), млрд. руб.	9353,4	27216,2	32657,7	37887,1	50970,3
в том числе по видам экономической деятельности организаций:					
деятельность, связанная с производством ИКТ-оборудования	2552,3	8646,1	8659,2	8505,1	10765,2
оптовая торговля товарами, связанными с ИКТ	246,4	1138,7	1197,9	851,2	1283,7
деятельность в области электросвязи	5147,0	11228,5	14129,7	17623,0	21626,0
деятельность, связанная с оказанием ИКТ- услуг	1407,7	6202,9	8670,9	10907,8	17295,4
	Россия¹⁾				
Число организаций (на конец года), тыс.	138,3	149,5	154,7	159,1	166,7
Среднесписочная численность работников:					
тыс. человек	1306,5	1294,1	1322,9	1336,4	1349,2
в процентах от общей численности населения, занятого в экономике	2,8	2,8	2,9	2,9	3,0
Инвестиции в основной капитал: млрд. руб.	297,0	408,6	397,6	437,0	499,7
в процентах от общего объема инвестиций организаций в основной капитал	3,2	3,2	3,0	3,1	3,4
Объем отгруженных товаров собственного произ- водства, выполненных работ и услуг собственными силами, млрд. руб.	2347,0	2942,9	3221,3	3403,9	3843,6
в том числе по видам экономической деятельности организаций:					
деятельность, связанная с производством ИКТ-оборудования	541,1	766,7	775,2	881,8	1099,3
оптовая торговля ИКТ-товарами	104,8	208,2	312,9	226,5	194,0
деятельность в области электросвязи	1365,4	1580,0	1645,2	1668,5	1705,0
деятельность, связанная с оказанием ИКТ- услуг	335,7	388,0	488,0	627,0	845,3

¹⁾ Оценка Института статистических исследований и экономики знаний Национального исследовательского университета «Высшая школа экономики» на основе данных Росстата.

15.2. ДОСТУП НАСЕЛЕНИЯ¹⁾ К СЕТИ ИНТЕРНЕТ

 (по данным выборочного обследования бюджетов домашних хозяйств;
в процентах к общему числу домашних хозяйств)

	2012	2013	2014	2015
	Беларусь			
Удельный вес населения, пользующегося услугами сети Интернет	39,6	54,2	59,0	62,2
в том числе проживающие:				
в городской местности	45,6	59,8	64,2	67,5
в сельской местности	22,7	38,7	44,5	47,4
	Россия			
Удельный вес населения, пользующегося услугами сети Интернет	54,3	60,7	64,8	77,1
в том числе проживающие:				
в городской местности	59,7	65,6	69,9	80,4
в сельской местности	38,8	46,0	50,2	66,8

¹⁾ По Беларуси - население в возрасте 6 лет и старше, 2012 г. - население в возрасте 16 лет и старше; по России - население в возрасте 9-74 лет; 2014 г. - без учета данных по Крымскому федеральному округу.

15.3. ДОСТУП НАСЕЛЕНИЯ К СЕТИ ИНТЕРНЕТ В ЗАВИСИМОСТИ ОТ ВОЗРАСТА

(в процентах к общей численности населения соответствующей группы)

	2013	2014	2015
	Беларусь¹⁾		
Удельный вес населения, пользующегося услугами сети Интернет по возрастным группам, лет:			
15-24	96,4	96,4	97,6
25-54	67,4	74,0	78,5
55-64	26,5	33,3	37,6
65 и старше	6,1	10,6	12,2
	Россия²⁾		
Удельный вес населения, пользующегося услугами сети Интернет по возрастным группам, лет:			
15-24	94,5	96,0	97,0
25-54	78,9	82,7	86,1
55-64	42,7	45,3	51,9
65 и старше	19,6	20,8	28,7

¹⁾ Население в возрасте 15 лет и старше. По данным выборочного обследования домашних хозяйств по уровню жизни.

²⁾ Население в возрасте 15-72 лет; 2014 г. - без учета данных по Крымскому федеральному округу. По данным выборочного обследования населения по вопросам использования ИКТ.



**15.4. ОСНОВНЫЕ ПОКАЗАТЕЛИ ДОСТУПА ДОМАШНИХ ХОЗЯЙСТВ
К ИНФОРМАЦИОННЫМ И КОММУНИКАЦИОННЫМ ТЕХНОЛОГИЯМ**

(по данным выборочного обследования бюджетов домашних хозяйств;
в процентах к общему числу домашних хозяйств)

	2010	2012	2013	2014 ¹⁾	2015
Доля домашних хозяйств, имеющих телевизор цветного изображения ²⁾					
Беларусь	98,5	98,8	98,3	98,7	99,0
Россия	99,5	99,5	99,6	99,6	98,7
Доля домашних хозяйств, имеющих персональный компьютер ³⁾					
Беларусь	40,8	51,7	54,9	59,9	63,1
Россия	54,5	66,6	71,4	74,7	75,7

¹⁾ По России - без учета данных по Крымскому федеральному округу.

²⁾ 2015 г. - телевизоры (всех типов).

³⁾ С учетом портативных компьютеров.

**15.5. ЭКСПОРТ И ИМПОРТ ТОВАРОВ, СВЯЗАННЫХ С ИНФОРМАЦИОННЫМИ
И КОММУНИКАЦИОННЫМИ ТЕХНОЛОГИЯМИ**

(миллионов долларов США)

	2010		2012		2013		2014		2015	
	экспорт	импорт	экспорт	импорт	экспорт	импорт	экспорт	импорт	экспорт	импорт
Всего										
Беларусь	158,5	845,5	81,8	773,3	148,4	1173,8	131,2	980,1	81,1	646,4
Россия ¹⁾	2110,8	22994,9	1780,9	23749,5	2458,0	21742,5	4196,8	22680,6	3125,1	16697,7
в том числе:										
оборудование связи										
Беларусь	5,2	293,7	10,7	245,8	8,8	436,2	16,2	338,4	12,1	281,0
Россия	119,2	6681,1	228,5	7431,4	420,1	7769,5	352,2	8297,6	238,0	6343,2
компьютеры и периферийное оборудование										
Беларусь	30,3	279,4	16,4	365,6	28,4	558,3	48,0	472,6	22,1	224,4
Россия	146,5	6659,8	298,5	7967,5	418,9	6688,7	1842,8	7080,4	1632,0	6162,3
потребительская электронная аппаратура										
Беларусь	31,0	159,9	19,2	67,4	78,9	86,6	16,9	80,5	3,0	59,9
Россия	303,0	3283,0	609,1	4157,1	778,4	3413,9	1038,1	3150,6	384,5	1470,3
прочие компоненты и товары ИКТ										
Беларусь	92,0	112,5	35,5	94,5	32,3	92,7	50,1	88,6	43,9	81,1
Россия	1542,1	6371,0	644,7	4193,6	840,5	3870,0	963,7	4152,0	870,5	2722,0

¹⁾ По данным Федеральной таможенной службы с учетом взаимной торговли товарами с государствами-членами Евразийского экономического союза. Данные приведены без учета данных о взаимной торговле с Республикой Казахстан за июль-декабрь 2010 г. в связи с отменой таможенного оформления товаров на российско-казахстанской границе с 1 июля 2010 г.

16. ТОРГОВЛЯ И УСЛУГИ НАСЕЛЕНИЮ

Раздел представляет статистику внутренней и внешней торговли, услуг населению.

Розничный товарооборот (по России - **оборот розничной торговли**) - продажа товаров населению для конечного потребления или использования в домашнем хозяйстве. Розничный товарооборот (оборот розничной торговли) формируется на основе данных форм статистического наблюдения: в России - по данным сплошного федерального статистического наблюдения за организациями, не относящимися к субъектам малого предпринимательства, ежеквартальных выборочных обследований малых предприятий розничной торговли (за исключением микропредприятий) и розничных рынков и ярмарок, ежегодных выборочных обследований индивидуальных предпринимателей и микропредприятий с распространением полученных данных на генеральную совокупность объектов наблюдения, в Беларуси – по данным ежемесячного сплошного наблюдения за организациями торговли ведомственной подчиненности и выборочного наблюдения за организациями без ведомственной подчиненности, ежеквартального выборочного государственного статистического наблюдения за объемами продажи товаров на рынках, в торговых центрах, административными данными Министерства торговли Республики Беларусь об индивидуальных предпринимателях, осуществляющих розничную торговлю вне рынков, торговых центров.

Оборот розничной торговли отражает фактическую выручку торгующих организаций от продажи товаров населению за наличный расчет или оплаченных по кредитным карточкам, расчетным чекам банков, по перечислениям со счетов вкладчиков, по поручению физического лица без открытия счета, посредством платежных карт (электронных денег). В оборот розничной торговли не включается стоимость товаров, проданных (отпущенных) из розничной (торговой) сети юридическим лицам (в том числе организациям социальной сферы, спецпотребителям и т.п.) и индивидуальным предпринимателям, а также оборот общественного питания.

В **Беларуси** товары, проданные по льготным ценам, отражаются по стоимости, оплаченной населением.

Динамику розничного товарооборота торговли (оборота розничной торговли), продажи отдельных товаров характеризуют индексы физического объема. Указанные индексы исчислены путем сопоставления величины товарооборота (оборота розничной торговли) за отчетный и базисный периоды в сопоставимых ценах.

В **России** стоимость товаров, проданных (отпущенных) отдельным категориям населения со скидкой, или полностью оплаченных органами социальной защиты, включается в оборот розничной торговли в полном объеме. В соответствии с требованиями системы национальных счетов оборот розничной торговли торгующих организаций подсчитывается на объемы деятельности, не наблюдаемой прямыми статистическими методами.

В **России** **объем платных услуг населению** представляет собой денежный эквивалент объема услуг, оказанных резидентами российской экономики (юридическими лицами и гражданами, занимающимися предпринимательской деятельностью без образования юридического лица) гражданам Российской Федерации, а также гражданам других государств (нерезидентам), потребляющим те или иные услуги на территории Российской Федерации.

В **Беларуси** **объем платных услуг населению** состоит из объема платных услуг населению, оказанных юридическими лицами, и объема платных услуг населению, оказанных физическими лицами, в том числе индивидуальными предпринимателями.



Статистический показатель «объем платных услуг населению» формируется на основании данных формы государственной статистической отчетности об объеме платных услуг населению, ежеквартального выборочного обследования домашних хозяйств, а также административных источников информации.

В России показатель «объем платных услуг населению» формируется на основании данных форм федерального статистического наблюдения и оценки ненаблюдаемой деятельности на рынке услуг (до 2012 года включительно – по методике, утвержденной постановлением Госкомстата России от 25 февраля 2000 г. № 15, с 2013 года – по методологии, утвержденной приказом Росстата от 26 июня 2013 г. № 234). С 2005 года данные по России об объеме платных услуг населению в распределении по видам приведены в соответствии с внесенными в установленном порядке в Общероссийский классификатор услуг населению (ОКУН) изменениями.

В разделе приведены индексы физического объема платных услуг населению, исчисленные по **России** путем сопоставления его величины за отчетный и базисный периоды с учетом снятия инфляционной составляющей с помощью индекса потребительских цен (тарифов) на платные услуги населению, по **Беларуси** - с помощью индексов цен (тарифов) на отдельные виды платных услуг населению, полученных на основе выборочного государственного статистического наблюдения.

Платные услуги населению включают: бытовые услуги, транспортные, услуги связи, жилищные, коммунальные, услуги гостиниц и аналогичных средств размещения, услуги системы образования, культуры, туристские, услуги физической культуры и спорта, медицинские, санаторно-оздоровительные, услуги правового характера, социальные услуги, предоставляемые гражданам пожилого возраста и инвалидам, и прочие.

Экспорт товаров – вывоз с территории государства - члена Евразийского экономического союза товаров, которые уменьшают запасы материальных ресурсов государства – члена Евразийского экономического союза.

Импорт товаров – ввоз на территорию государства – члена Евразийского экономического союза товаров, которые добавляются к запасам материальных ресурсов государства – члена Евразийского экономического союза.

16.1. ОСНОВНЫЕ ПОКАЗАТЕЛИ ТОРГОВЛИ

	1995	2000	2005	2010	2012	2013	2014	2015
Розничный товарооборот								
всего, млрд. руб. (1995 г. – трлн. руб.; в фактически действовавших ценах)								
Беларусь	43,7	3936	23951	64865	202309	268019	318100	347240
Россия ¹⁾	512	2352	7041	16512	21394	23686	26356	27538
в процентах к предыдущему году (в сопоставимых ценах)								
Беларусь	77	112	120	116	114	118	106	99
Россия	94	109	113	107	106	104	103 ²⁾	90
на душу населения, тыс. руб. (1995 г. – млн. руб.; в фактически действовавших ценах)								
Беларусь	4,3	394	2478	6835	21376	28314	33574	36592
Россия	3,5	16,2	49,1	115,6	149,4	165,1	180,4	188,1
Товарные запасы в розничной торговле (на конец года)³⁾:								
млрд. руб. (1995 г. – трлн. руб.; в фактически действовавших ценах)								
Беларусь	3,8	315	1684	4722	16861	21254	26048	30510
Россия	33,2	98,2	280,5	591,9	861,2	1003,8	1132,0 ⁴⁾	1261,8
в днях торговли								
Беларусь	37	36	44	45	47	45	45	48
Россия	41	29	28	29	30	31	29 ⁴⁾	33

¹⁾ В этой и последующих таблицах раздела - оборот розничной торговли.

²⁾ В целях обеспечения статистической сопоставимости показатель рассчитан без учета данных по Республике Крым и г. Севастополю.

³⁾ По России за 2005 г. приведены товарные запасы в организациях, осуществляющих продажу товаров населению.

⁴⁾ Без учета данных по Крымскому федеральному округу.



16.2. МАКРОСТРУКТУРА РОЗНИЧНОГО ТОВАРООБОРОТА
(в фактически действовавших ценах; в процентах к итогу)

	1995	2000	2005	2010	2012	2013	2014	2015
Розничный товарооборот - всего	100	100	100	100	100	100	100	100
в том числе:								
продовольственных товаров ¹⁾								
Беларусь	60,0	58,2	51,5	50,8	48,5	48,0	49,3	50,2
Россия	46,6	46,5	45,7	48,5	46,6	47,0	47,0	48,7
непродовольственных товаров ²⁾								
Беларусь	40,0	41,8	48,5	49,2	51,5	52,0	50,7	49,8
Россия	53,4	53,5	54,3	51,5	53,4	53,0	53,0	51,3

¹⁾ Здесь и в табл. 16.3 с 2010 г. приведены данные по обороту розничной торговли пищевыми продуктами, включая напитки, и табачными изделиями.

²⁾ Здесь и в табл. 16.3 с 2010 г. – без табачных изделий.

16.3. ИНДЕКСЫ ФИЗИЧЕСКОГО ОБЪЕМА РОЗНИЧНОГО ТОВАРООБОРОТА
(в сопоставимых ценах; в процентах к предыдущему году)

	1995	2000	2005	2010	2012	2013	2014 ¹⁾	2015
Розничный товарооборот - всего								
Беларусь	77	112	120	116	114	118	106	99
Россия	94	109	113	107	106	104	103	90
в том числе:								
продовольственных товаров								
Беларусь	80	113	113	112	113	112	104	100
Россия	91	108	110	105	104	103	100	91
непродовольственных товаров								
Беларусь	73	111	131	120	115	124	108	98
Россия	96	111	115	108	109	105	105	89

¹⁾ По России – в целях обеспечения статистической сопоставимости показатели рассчитаны без учета данных по Республике Крым и г. Севастополю.



16.4. ИНДЕКСЫ ФИЗИЧЕСКОГО ОБЪЕМА ПЛАТНЫХ УСЛУГ НАСЕЛЕНИЮ

(в сопоставимых ценах; в процентах к предыдущему году)

	1995	2000	2005	2010	2012	2013	2014 ¹⁾	2015
Все оказанные услуги								
Беларусь	95	105	115	111	108	108	100,1	98
Россия	82	105	106	102	104	102	101	99
из них:								
бытовые								
Беларусь ²⁾	80	113	130	122	95	105	99,7	98
Россия	109	103	106 ²⁾	103 ²⁾	104 ²⁾	105 ²⁾	102 ²⁾	101 ²⁾
транспортные								
Беларусь ²⁾	91	101	101	106	104	101	89	97
Россия	77	99,6	104 ²⁾	96 ²⁾	104 ²⁾	102 ²⁾	99,7 ²⁾	97 ²⁾
услуги связи								
Беларусь	114	126	135	111	108	123	102	103
Россия	91	113	119	105	106	104	102	99
жилищные								
Беларусь	171	125	107 ³⁾	106 ³⁾	102 ³⁾	105 ³⁾	98 ³⁾	99,6 ³⁾
Россия	-	94	103 ²⁾	106 ²⁾	104 ²⁾	102 ²⁾	99,7 ²⁾	98 ²⁾
коммунальные								
Беларусь	89	96	-	-	-	-	-	-
Россия	-	101	101	104	101	99,7	101	99,6
услуги гостиниц и аналогичных средств размещения ²⁾								
Беларусь	37	69	117	108	108	99	105	97
Россия	-	-	96	99,1	104	103	104	103
услуги системы образования								
Беларусь	85 ⁴⁾	95 ⁴⁾	114	104	94	95	93	93
Россия	120	122	108	99,1	101	99	98	97
услуги культуры								
Беларусь	66	86	117	125	136	111	108	96
Россия	99,7	106	99,1	99,5	101	102	99	99

Продолжение табл. 16.4

	1995	2000	2005	2010	2012	2013	2014 ¹⁾	2015
туристские								
Беларусь ²⁾	50	73	138	135	197	146	121	86
Россия	123	98	122 ²⁾	121 ²⁾	101 ²⁾	101 ²⁾	95 ²⁾	96 ²⁾
услуги физической культуры и спорта								
Беларусь	-	-	127	122	104	98	120	82
Россия	137	100,1	138	98	103	107	106	110
медицинские								
Беларусь	117	128	111	131	108	114	109 ⁵⁾	107 ⁵⁾
Россия	158	110	107	102	107	104	104	100,1
санаторно-оздоровительные								
Беларусь	91	103	97	108	92	84	-	-
Россия	107	99,8	106	94	104	99,8	104	107
услуги правового характера								
Беларусь	163 ⁶⁾	92 ⁶⁾	106	103
Россия	121	114	106	85	87	100,2	96	92

¹⁾ По России - в целях обеспечения статистической сопоставимости показатель рассчитан без учета данных по Республике Крым и г. Севастополю.

²⁾ Данные приведены в соответствии с внесенными в ОКУН изменениями, согласно которым транспортно-экспедиторские услуги исключены из бытовых услуг и объединены с услугами транспорта в группу «транспортные услуги». Кроме того, из туристских услуг, а также из жилищных услуг выделены в отдельную группу «услуги гостиниц и аналогичных средств размещения».

³⁾ Данные приведены по жилищно-коммунальным услугам.

⁴⁾ Данные приведены по услугам детских дошкольных учреждений.

⁵⁾ Данные приведены по медицинским и санаторно-оздоровительным услугам.

⁶⁾ Данные приведены по услугам правового характера и банков.



16.5. ЭКСПОРТ ОСНОВНЫХ ТОВАРНЫХ ГРУПП ИЗ БЕЛАРУСИ В РОССИЮ¹⁾
 (миллионов долларов США)

	2000	2005	2010	2012	2013	2014	2015
Всего	3710,1	5715,8	9953,6	16308,9	16837,5	15181,0	10398,4
Продовольственные товары, сельхозсырье	403,3	1132,1	2690,0	3975,5	4660,4	4708,2	3724,0
Минеральные продукты	78,2	72,4	123,3	470,5	1122,0	1321,8	539,1
Продукты химической промышленности, каучук	451,0	472,9	1297,6	1874,9	2003,4	1766,8	1329,4
Кожевенное сырье, пушнина и изделия из них	37,0	30,8	30,8	75,0	38,7	27,0	22,1
Древесина и древесно-бумажные изделия	155,9	205,3	256,2	325,6	366,7	354,8	284,1
Текстиль и текстильные изделия, обувь	539,1	559,8	683,8	926,2	960,3	891,7	569,2
Металлы и изделия из них	253,0	561,3	831,3	1321,0	1279,3	1122,5	684,8
Машины, оборудование и транспортные средства	1376,1	2091,6	3144,4	6180,1	5216,0	3848,6	2549,8
Другие товары	416,5	589,6	896,2	1160,1	1190,7	1139,6	695,9

¹⁾ Данные Белстата.

16.6. ЭКСПОРТ ВАЖНЕЙШИХ ТОВАРОВ ИЗ БЕЛАРУСИ В РОССИЮ¹⁾

	2000	2005	2010	2012	2013	2014	2015
Говядина, тыс. т	7	52	125	101	142	121	134
Мясо домашней птицы, тыс. т	7	11	38	104	105	114	133
Молоко и сливки несгущенные, тыс. т	2	158	162	293	277	319	320
Молоко и сливки сгущенные и сухие, тыс. т	29	110	159	179	210	176	216
Масло сливочное и прочие молочные жиры, тыс. т	17	51	56	78	62	67	86
Сыры и творог, тыс. т	17	65	127	142	136	164	180
Сахар, тыс. т	196	482	190	244	374	308	296
Консервы рыбные, тыс. т	4	14	19	24	28	34	31
Лекарственные средства, расфасованные для розничной продажи, т	4110	4669	3829	7219	5997	6263	7780
Нефтепродукты, тыс. т	252	7	35	356	1389	1802	903
Шины, тыс. шт.	1769	1552	1877	2124	2096	1865	1526
Плиты, листы пленка из пластмасс, тыс. т	12	17	43	55	62	68	65
Тара пластмассовая, тыс. т	20	21	47	60	70	66	58
Плиты древесно-стружечные, тыс. м ³	70	96	39	63	233	232	485
Бумага обойная и другие стеновые покрытия, тыс. т	22	29	22	22	18	22	14
Волокна синтетические, тыс. т	56	36	34	30	23	20	33
Нити комплексные синтетические, тыс. т	22	18	28	35	37	36	30
Обувь кожаная, тыс. пар	5268	3580	3912	4611	4491	4547	4345
Плитка керамическая глазурованная, тыс. м ²	8681	6729	11224	11447	10562	12031	10302
Черные металлы, тыс. т	242	524	379	675	711	573	308
Газовые плиты, тыс. шт.	382	575	804	803	745	856	709
Двигатели внутреннего сгорания, тыс. шт.	31	47	33	47	51	37	23
Холодильники, морозильники и оборудование, тыс. шт.	351	684	634	688	641	756	650
Машины и устройства для подъема, перемещения, погрузки и разгрузки, шт.	1081	2891	6031	10771	10306	11107	8392
Машины и механизмы для уборки и обмола та сельскохозяйственных культур, тыс. шт.	6	19	10	15	14	12	10
Трансформаторы электрические, тыс. шт.	484	1233	1235	1469	1407	883	1355
Провода изолированные, кабели, тыс. т	14	21	26	36	36	37	33
Тракторы, включая седельные тягачи, тыс. шт.	13	17	21	38	31	24	15
Автомобили грузовые, шт.	8852	8857	5281	12560	8605	6222	2551
Части и оборудование для автомобилей и тракторов, тыс. т	34	42	37	44	40	38	31
Мебель, тыс. т	76	121	86	112	136	158	137

¹⁾ Данные Белстата.



16.7. СТРУКТУРА ЭКСПОРТА ВАЖНЕЙШИХ ТОВАРОВ БЕЛАРУСИ В РОССИЮ¹⁾

	2010		2012		2013		2014		2015	
	Стоимость, тыс. долл. США	Удельный вес в общем объеме экспорта, процентов	Стоимость, тыс. долл. США	Удельный вес в общем объеме экспорта, процентов	Стоимость, тыс. долл. США	Удельный вес в общем объеме экспорта, процентов	Стоимость, тыс. долл. США	Удельный вес в общем объеме экспорта, процентов	Стоимость, тыс. долл. США	Удельный вес в общем объеме экспорта, процентов
Говядина	464075	4,7	497120	3,0	595703	3,5	517776	3,4	445709	4,3
Мясо домашней птицы	77274	0,8	241877	1,5	216984	1,3	260506	1,7	199300	1,9
Молоко и сливки не-сгущенные	97764	1,0	196617	1,2	226288	1,3	263518	1,7	185246	1,8
Молоко и сливки сгущенные и сухие	413296	4,2	482363	3,0	779354	4,6	616858	4,1	459925	4,4
Масло сливочное и прочие молочные жиры	246478	2,5	287169	1,8	334438	2,0	339899	2,2	267399	2,6
Сыры и творог	561570	5,6	604829	3,7	628040	3,7	788559	5,2	629828	6,1
Сахар	142115	1,4	159856	1,0	232380	1,4	196688	1,3	170786	1,6
Консервы рыбные	74625	0,7	104410	0,6	120440	0,7	138713	0,9	111397	1,1
Лекарственные средства, расфасованные для розничной продажи	71553	0,7	85710	0,5	103154	0,6	105670	0,7	99426	1,0
Нефтепродукты	21842	0,2	240779	1,5	885066	5,3	1064741	7,0	372425	3,6
Шины	249519	2,5	357784	2,2	344534	2,0	222106	1,5	130303	1,3
Плиты, листы пленка из пластмасс	117378	1,2	149487	0,9	183088	1,1	200483	1,3	152621	1,5
Тара пластмассовая	178959	1,8	256592	1,6	286402	1,7	265985	1,8	181944	1,7
Плиты древесностружечные	6965	0,1	14219	0,1	59651	0,4	53722	0,4	85955	0,8
Бумага обойная и другие стеновые покрытия	55089	0,6	61079	0,4	46676	0,3	51845	0,3	31660	0,3
Волокна синтетические	57092	0,6	53651	0,3	40030	0,2	32375	0,2	36181	0,3
Нити комплексные синтетические	71204	0,7	102277	0,6	98193	0,6	89064	0,6	56172	0,5
Обувь кожаная	97532	1,0	145293	0,9	148322	0,9	154504	1,0	106455	1,0
Плитка керамическая глазурованная	60046	0,6	67214	0,4	65018	0,4	67128	0,4	41085	0,4
Черные металлы	228406	2,3	442729	2,7	411983	2,4	303300	2,0	120793	1,2
Газовые плиты	121392	1,2	140506	0,9	125817	0,7	125168	0,8	75801	0,7
Двигатели внутреннего сгорания	88650	0,9	113997	0,7	107341	0,6	74521	0,5	40438	0,4
Холодильники, морозильники и оборудование	192086	1,9	202441	1,2	183842	1,1	188487	1,2	137163	1,3
Машины и устройства для подъема, перемещения, погрузки или разгрузки	75929	0,8	116285	0,7	121708	0,7	129000	0,8	81417	0,8
Машины и механизмы для уборки и обмолота сельскохозяйственных культур	193574	1,9	281820	1,7	290179	1,7	196964	1,3	83605	0,8
Трансформаторы электрические	105230	1,1	144097	0,9	148813	0,9	130824	0,9	73790	0,7
Провода изолированные, кабели	124397	1,2	183267	1,1	156520	0,9	158672	1,0	126700	1,2
Тракторы, включая седельные тягачи	403949	4,1	914247	5,6	664741	3,9	473925	3,1	226661	2,2
Автомобили грузовые	611003	6,1	1259619	7,7	850432	5,1	654375	4,3	434685	4,2
Части и оборудование для автомобилей и тракторов	188554	1,9	255675	1,6	231678	1,4	196257	1,3	136455	1,3
Мебель	234126	2,4	350218	2,1	386392	2,3	388338	2,6	244191	2,3

¹⁾ Данные Белстата.



16.8. ЭКСПОРТ ОСНОВНЫХ ТОВАРНЫХ ГРУПП ИЗ РОССИИ В БЕЛАРУСЬ¹⁾
 (миллионов долларов США)

	2000	2005	2010	2012	2013	2014	2015
Всего	5604,7	10118,2	18080,6	27550,9	22904,9	22190,2	17143,2
Продовольственные товары, сельхозсырье	354,3	610,9	684,5	932,6	1084,8	1227,4	928,6
Минеральные продукты	2605,1	5546,8	10543,3	17410,3	12472,9	11787,9	9244,5
Продукты химической промышленности, каучук	590,2	778,1	1645,8	2030,2	2106,7	1969,5	1620,4
Кожевенное сырье, пушнина и изделия из них	33,7	46,5	45,4	107,6	106,1	98,7	49,9
Древесина и древесно- бумажные изделия	184,5	196,7	344,5	379,1	411,1	395,3	314,1
Текстиль и текстильные изделия, обувь	161,0	314,6	314,7	402,5	436,7	448,4	322,7
Металлы и изделия из них	771,8	1325,5	2400,1	2944,1	2769,9	2264,9	1575,8
Машины, оборудование и транспортные средства	627,9	1028,5	1623,2	2747,5	2795,5	3241,7	2497,9
Другие товары	276,3	270,6	479,1	597,0	721,2	756,4	589,3

¹⁾ Данные Белстата.

16.9. ЭКСПОРТ ВАЖНЕЙШИХ ТОВАРОВ ИЗ РОССИИ В БЕЛАРУСЬ¹⁾

	2000	2005	2010	2012	2013	2014	2015
Растительные масла, тыс. т	35	75	29	54	55	68	64
Нефть сырая, включая газовый конденсат, млн. т	12	19	13	21	21	23	23
Нефтепродукты, тыс. т	1062	555	899	8433	86	379	1627
Уголь каменный, тыс. т	542	127	29	374	552	745	661
Газ природный, млрд. м ³	17	20	22	20	20	20	19
Газ сжиженный, тыс. т	215	219	287	315	335	402	364
Электроэнергия, млн. кВт·ч	6498	4680	30	3698	3597	1425	2815
Спирты ациклические, тыс. т	62	58	68	69	67	57	71
Полимеры пропилена, тыс. т	14	11	30	32	35	46	72
Удобрения минеральные смешанные, тыс. т	14	47	161	157	141	135	156
Каучук синтетический, тыс. т	29	49	66	65	67	45	38
Вещества поверхностно-активные, моющие и чистящие средства, т	5382	24954	43777	35164	46789	58392	59620
Бумага и картон, изделия из них, тыс. т	154	160	173	165	171	193	191
Обувь, тыс. пар	744	8497	9219	8420	8211	8163	8384
Черные металлы, тыс. т	1968	2127	2854	2804	2845	2601	2451
Трубы из черных металлов, тыс. т	127	146	219	233	248	257	219
Проволока медная, тыс. т	15	16	18	21	18	14	11
Двигатели внутреннего сгорания, тыс. шт.	36	25	17	26	20	19	31
Провода изолированные и кабели, тыс. т	13	19	27	33	28	28	23
Аппаратура связи и ее части, тыс. шт.	183	441	562	1421	1789	1861	1582
Телевизоры, мониторы и проекторы, тыс. шт.	0	4	107	373	518	438	336
Автомобили легковые, тыс. шт.	3	4	3	9	16	111	87
Части и оборудование для автомобилей и тракторов, тыс. т	28	16	19	19	16	14	12

¹⁾ Данные Белстата.

16.10. СТРУКТУРА ЭКСПОРТА ВАЖНЕЙШИХ ТОВАРОВ РОССИИ В БЕЛАРУСЬ¹⁾

	2010		2012		2013		2014		2015	
	Стоимость, тыс. долл. США	Удельный вес в общем объеме экспорта, процентов	Стоимость, тыс. долл. США	Удельный вес в общем объеме экспорта, процентов	Стоимость, тыс. долл. США	Удельный вес в общем объеме экспорта, процентов	Стоимость, тыс. долл. США	Удельный вес в общем объеме экспорта, процентов	Стоимость, тыс. долл. США	Удельный вес в общем объеме экспорта, процентов
Растительные масла	33691	0,2	67926	0,2	65499	0,3	63334	0,3	56887	0,3
Нефть сырая, включая газовый конденсат	5630934	31,1	8384354	30,4	8392090	36,6	7629252	34,4	5668228	33,1
Нефтепродукты	534098	3,0	4909059	17,8	68864	0,3	201336	0,9	468987	2,7
Уголь каменный	3162	0,0	54515	0,2	52858	0,2	59768	0,3	45189	0,3
Газ природный	4045970	22,4	3410808	12,4	3358059	14,7	3411018	15,4	2714812	15,8
Газ сжиженный	140755	0,8	153107	0,6	153605	0,7	183282	0,8	100753	0,6
Электроэнергия	1598	0,0	232950	0,8	213827	0,9	78679	0,4	123449	0,7
Спирты ациклические	68420	0,4	85808	0,3	86812	0,4	63644	0,3	62756	0,4
Полимеры пропилена	44152	0,2	58220	0,2	56341	0,2	69951	0,3	83964	0,5
Удобрения минеральные смешанные	74095	0,4	93148	0,3	69554	0,3	67227	0,3	73719	0,4
Каучук синтетический	168148	0,9	207269	0,8	161458	0,7	84104	0,4	51934	0,3
Вещества поверхностно-активные, моющие и чистящие средства	57702	0,3	52042	0,2	72366	0,3	85458	0,4	63420	0,4
Бумага и картон, изделия из них	192160	1,1	211001	0,8	229484	1,0	230928	1,0	186568	1,1
Обувь	160986	0,9	152327	0,6	139644	0,6	129109	0,6	111295	0,6
Черные металлы	1498722	8,3	1695146	6,2	1560201	6,8	1266875	5,7	846218	4,9
Трубы из черных металлов	229019	1,3	275127	1,0	253250	1,1	219281	1,0	153540	0,9
Проволока медная	138295	0,8	172358	0,6	139357	0,6	101125	0,5	65210	0,4
Двигатели внутреннего сгорания	159199	0,9	259540	0,9	222358	1,0	149494	0,7	49411	0,3
Провода изолированные и кабели	140024	0,8	183219	0,7	146092	0,6	122053	0,6	101120	0,6
Аппаратура связи и ее части	10276	0,1	98047	0,4	125019	0,6	114561	0,5	93888	0,5
Телевизоры, мониторы и проекторы	45352	0,3	125703	0,5	175589	0,8	125062	0,6	88315	0,5
Автомобили легковые	22718	0,1	111961	0,4	232745	1,0	1142671	5,2	865123	5,0
Части и оборудование для автомобилей и тракторов	98313	0,5	107173	0,4	106062	0,5	84735	0,4	59540	0,3

¹⁾ Данные Белстата.



17. НАУКА

В разделе представлена статистическая информация об организациях, выполнявших научные исследования и разработки, публикуются данные о состоянии и развитии научного потенциала Беларуси и России.

Организации, выполнявшие научные исследования и разработки классифицируются по следующим секторам деятельности: государственный, предпринимательский, высшего образования, некоммерческих организаций.

В состав государственного сектора входят: организации министерств и ведомств, обеспечивающие управление государством и удовлетворение потребностей общества в целом; некоммерческие организации, полностью или в основном финансируемые и контролируемые правительством.

Предпринимательский сектор включает: все организации, чья основная деятельность связана с производством продукции или услуг в целях продажи, в том числе находящиеся в собственности государства; частные некоммерческие организации, обслуживающие вышеназванные организации.

В состав сектора высшего образования входят: университеты и другие образовательные организации высшего образования, независимо от источников финансирования и правового статуса, а также находящиеся под их контролем, либо ассоциированные с ними научно-исследовательские институты, экспериментальные станции, клиники.

Сектор некоммерческих организаций состоит из частных организаций, не ставящих своей целью получение прибыли (профессиональные общества, общественные организации, учреждения, автономные некоммерческие организации, фонды и т.д.), и частных индивидуальных организаций.

Персонал, занятый научными исследованиями и разработками - совокупность лиц, чья творческая деятельность, осуществляемая на систематической основе, направлена на увеличение и поиск новых областей применения знаний, а также занятых оказанием прямых услуг, связанных с выполнением научных исследований и разработок. В статистике персонал, занятый научными исследованиями и разработками, учитывается как списочный состав работников организаций (соответствующих подразделений: образовательных организаций высшего образования; организаций промышленности и др.), выполняющих научные исследования и разработки, по состоянию на конец отчетного года.

В составе персонала, занятого научными исследованиями и разработками, выделяются следующие категории: исследователи, техники, вспомогательный и прочий персонал, в Беларуси – с 2009 года прочий персонал вошел в категорию вспомогательного.

Исследователи - это работники, профессионально занимающиеся научными исследованиями и разработками и непосредственно осуществляющие создание новых знаний, продуктов, процессов, методов и систем, а также управление указанными видами деятельности.

Техники – работники, участвующие в научных исследованиях и разработках и выполняющие технические функции, как правило, под руководством исследователей.



Вспомогательный персонал – работники, выполняющие вспомогательные функции, связанные с проведением научных исследований и разработок: работники планово-экономических, финансовых подразделений, патентных служб, подразделений научно-технической информации, научно-технических библиотек; рабочие, осуществляющие монтаж, наладку, обслуживание и ремонт научного оборудования и приборов; рабочие опытных (экспериментальных) производств; лаборанты, не имеющие высшего и среднего профессионального образования.

Прочий персонал - работники по хозяйственному обслуживанию, а также выполняющие функции общего характера, связанные с деятельностью организации в целом (работники бухгалтерии, кадровой службы, канцелярии, подразделений материально-технического обеспечения и т.п.).

Аспирантура – подготовка кадров высшей квалификации по программам подготовки научно-педагогических кадров в образовательных организациях высшего образования, организациях дополнительного профессионального образования и научных организациях.

К освоению программ подготовки научно-педагогических кадров в аспирантуре допускаются лица, имеющие образование не ниже высшего (специалист или магистратура) (п. 4 ст. 69 Федерального закона от 29.12.2012 №273-ФЗ «Об образовании в Российской Федерации»).

Аспиранты – лица, обучающиеся в аспирантуре по программе подготовки научно-педагогических кадров (п.4 ст.33 Федерального закона от 29.12.2012 № 273-ФЗ «Об образовании в Российской Федерации»).

Подготовка аспирантов осуществляется по направлениям подготовки высшего образования, отраслям наук и специальностям, утвержденным Министерством образования и науки Российской Федерации.

Докторантура – форма подготовки научных кадров.

Докторанты – лица, имеющие ученую степень кандидата наук и зачисленные в докторантуру для подготовки диссертации на соискание ученой степени доктора наук (для лиц, зачисленных после 01.01.2014 установлены дополнительные требования в соответствии с Положением о докторантуре, утвержденным постановлением Правительства Российской Федерации от 4.04.2014 №267).

Численность аспирантов и докторантов приводится на конец года, включая граждан государств-участников СНГ и других зарубежных стран.



**17.1. ЧИСЛО ОРГАНИЗАЦИЙ, ВЫПОЛНЯВШИХ НАУЧНЫЕ ИССЛЕДОВАНИЯ
И РАЗРАБОТКИ, ПО СЕКТОРАМ ДЕЯТЕЛЬНОСТИ**

	1995	2000	2005	2010	2012	2013	2014	2015
Всего								
Беларусь ¹⁾	286	307	322	468	530	482	457	439
Россия ²⁾	4059	4099	3566	3492	3566	3605	3604	4175
в том числе по секторам деятельности:								
государственный сектор								
Беларусь	70	106	122	95	104	98	94	87
Россия	1193	1247	1282	1400	1465	1495	1491	1560
сектор коммерческих организаций (предпринимательский сектор)								
Беларусь	178	151	144	304	352	317	294	286
Россия	2345	2278	1703	1405	1362	1269	1265	1400
сектор высшего образования								
Беларусь	38	50	56	63	70	64	66	64
Россия	511	526	539	617	662	762	777	1124
сектор некоммерческих организаций								
Беларусь	-	-	-	6	4	3	3	2
Россия	10	48	42	70	77	79	71	91

¹⁾ С 2010 г. - включая данные по малым и микроорганизациям.

²⁾ Без учета малых и микропредприятий.

**17.2. ЧИСЛЕННОСТЬ ПЕРСОНАЛА, ЗАНЯТОГО
НАУЧНЫМИ ИССЛЕДОВАНИЯМИ И РАЗРАБОТКАМИ**

(человек)

	Персонал, занятый научными исследованиями и разработками	в том числе			
		исследователи	техники	вспомогательный персонал	прочие
Беларусь					
Всего					
2000	32926	19707	2574	6751	3894
2005	30222	18267	2112	5763	4080
2010	31712	19879	2248	9585	-
2012	30437	19315	2202	8920	-
2013	28937	18353	2162	8422	-
2014	27208	17372	1854	7982	-
2015	26153	16953	1736	7464	-
из них имеют ученую степень:					
доктора наук					
2000	819	819	-	-	-
2005	780	780	-	-	-
2010	748	746	-	2	-
2012	720	719	-	1	-
2013	704	703	-	1	-
2014	672	671	-	1	-
2015	649	648	-	1	-
кандидата наук					
2000	3856	3847	1	6	2
2005	3255	3232	5	10	8
2010	3193	3143	-	50	-
2012	3099	3071	-	28	-
2013	2974	2946	1	27	-
2014	2896	2867	3	26	-
2015	2844	2822	2	20	-
Россия					
Всего					
2000	887729	425954	75184	240506	146085
2005	813207	391121	65982	215555	140549
2010	736540	368915	59276	183713	124636
2012	726318	372620	58905	175790	119003
2013	727029	369015	61401	175365	121248
2014	732274	373905	63168	173554	121647
2015	738857	379411	62805	174056	122585
из них имеют ученую степень:					
доктора наук					
2000	22018	21949	4	46	19
2005	23502	23410	3	73	16
2010	27009	26789	15	126	79
2012	28085	27784	17	198	86
2013	27792	27485	23	146	138
2014	28308	27969	44	182	113
2015	28540	28046	65	205	224
кандидата наук					
2000	84930	83962	69	663	236
2005	77024	76018	42	698	266
2010	80017	78325	289	968	435
2012	84658	81546	302	1266	544
2013	83369	80763	360	1316	930
2014	84240	81629	539	1389	683
2015	86676	83487	631	1537	1021



17.3. ЧИСЛЕННОСТЬ ИССЛЕДОВАТЕЛЕЙ ПО ОБЛАСТЯМ НАУКИ
(человек)

	Всего	в том числе по областям науки					гуманитарные
		естественные	технические	медицинские	сельскохозяйственные	общественные ¹⁾	
Беларусь							
Исследователи							
2000	19707	4684	10730	1244	1126	1383	540
2005	18267	4089	10380	836	1255	1203	504
2010	19879	3702	12257	924	1206	1401	389
2012	19315	3657	11601	994	1137	1458	468
2013	18353	3411	11195	876	1057	1380	434
2014	17372	3335	10435	957	982	1165	498
2015	16953	3444	9964	1031	823	1198	493
из них имеют ученую степень:							
доктора наук							
2000	819	318	197	110	62	54	78
2005	780	305	196	91	74	41	73
2010	746	275	205	79	74	61	52
2012	719	279	162	96	70	53	59
2013	703	267	174	86	68	52	56
2014	671	255	164	82	59	49	62
2015	648	274	136	88	42	49	59
кандидата наук							
2000	3847	1496	1103	368	355	297	228
2005	3232	1220	923	275	392	219	203
2010	3143	1052	945	304	399	281	162
2012	3071	1044	829	304	379	321	194
2013	2946	1007	792	280	363	306	198
2014	2867	983	767	294	353	273	197
2015	2822	1052	673	364	292	249	192
Россия							
Исследователи							
2000	425954	99834	274955	15539	14390	13259	7977
2005	391121	91570	249358	15672	13724	12497	8300
2010	368915	89375	224641	16516	12734	14347	11302
2012	372620	88704	225118	16595	12288	17284	12631
2013	369015	85588	225082	16352	11869	18384	11740
2014	373905	88370	226682	15714	11869	18705	12565
2015	379411	86722	231809	15819	11296	20874	12891
из них имеют ученую степень:							
доктора наук							
2000	21949	10297	4480	3217	1153	1175	1627
2005	23410	10738	4495	3715	1356	1336	1770
2010	26789	12251	4620	4045	1542	2057	2274
2012	27784	12397	4757	4001	1688	2501	2440
2013	27485	12163	4777	4053	1565	2638	2289
2014	27969	12312	4874	3907	1570	2875	2431
2015	28046	12233	4298	3899	1551	2951	2484
кандидата наук							
2000	83962	36326	28206	6853	5078	4090	3409
2005	76018	32969	23677	6791	4922	4158	3501
2010	78325	33664	21260	7475	5004	5861	5061
2012	81546	34068	21325	7200	5038	7941	5974
2013	80763	33266	21514	7363	4707	8435	5478
2014	81629	33943	21248	6961	4763	8775	5939
2015	83487	33725	21861	6808	4592	10357	6144

¹⁾ В Беларуси с 2011 г. - социально-экономические и общественные науки.



17.4. ЧИСЛО ОРГАНИЗАЦИЙ, ВЕДУЩИХ ПОДГОТОВКУ АСПИРАНТОВ

	1995	2000	2005	2010	2012	2013	2014	2015
Всего								
Беларусь ¹⁾	94	110	119	119	121	118	119	121
Россия	1334	1362	1473	1568	1575	1557	1519	1446
в том числе:								
научные организации								
Беларусь	58	73	76	74	71	72	73	74
Россия	828	797	833	809	820	818	805	771
образовательные организации высшего образования								
Беларусь	36	37	43	45	50	46	46	47
Россия	506	565	640	748	740	724	698	661
организации дополнительного профессионального образования								
Россия ²⁾	11	15	15	16	14

¹⁾ Здесь и в последующих таблицах раздела в соответствии с Кодексом Республики Беларусь об образовании с 2012 г. данные о числе организаций, ведущих подготовку аспирантов и докторантов, их численности, приеме и выпуске приведены с учетом подготовки специалистов в форме соискательства.

²⁾ Статистическое наблюдение ведется с 2009 г.



17.5. ОСНОВНЫЕ ПОКАЗАТЕЛИ ДЕЯТЕЛЬНОСТИ АСПИРАНТУРЫ
(человек)

Годы	Численность аспирантов	Прием в аспирантуру	Выпуск из аспирантуры	в том числе с защитой диссертации
Беларусь				
1995	3082	1140	601	45
2000	5203	1824	1010	71
2005	5042	1508	1296	74
2010	4725	1469	1015	36
2012	5456	1361	1075	54
2013	5265	1431	1172	...
2014	4900	1342	1148	67
2015	4932	1465	957	46
Россия				
1995	62317	24025	11369	2609
2000	117714	43100	24828	7503
2005	142899	46896	33561	10650
2010	157437	54558	33763	9611
2012	146754	45556	35162	9195
2013	132002	38971	34733	8979
2014	119868	32981	28273	5189
2015	109936	31647	25826	4651

17.6. ВЫПУСК ИЗ АСПИРАНТУРЫ ПО ОТРАСЛЯМ НАУК

(человек)

	2000	2005	2010	2012	2013	2014	2015
	Беларусь						
Выпущено из аспирантуры - всего	1010	1296	1015	1075	1172	1148	957
в том числе по отраслям наук:							
физико-математические	96	69	64	83	60	93	50
химические	12	31	14	23	25	26	16
биологические	63	79	53	76	58	58	61
технические	264	276	202	193	255	274	225
сельскохозяйственные	61	76	61	84	99	67	51
исторические и археология	33	55	41	57	53	46	44
экономические	141	182	150	104	122	117	92
философские	13	18	14	7	17	10	7
филологические	73	96	69	77	72	67	62
юридические	44	78	63	36	46	51	44
педагогические	70	116	78	65	75	89	77
медицинские	48	78	91	154	158	119	104
искусствоведение	12	29	24	22	19	31	29
психологические	35	43	34	23	31	30	26
социологические	5	16	8	10	11	18	10
политология	3	7	15	11	10	14	4
культурология	9	19	8	13	11	9	8
науки о Земле	17	23	11	10	23	11	21
прочие отрасли науки	11	5	15	27	27	18	26
	Россия						
Выпущено из аспирантуры - всего	24828	33561	33763	35162	34733	28273	25826
в том числе по отраслям наук:							
физико-математические	1933	1843	1771	2106	2069	1669	1230
химические	725	823	878	935	919	694	497
биологические	1354	1616	1680	1763	1740	1371	1235
технические	6279	7480	7761	8491	8738	7282	6723
сельскохозяйственные	1047	1212	1078	1188	1212	1024	1006
исторические и археология	892	1219	1093	1074	1072	932	855
экономические	3807	6009	5887	5800	5479	4040	3839
философские	607	729	670	719	675	555	492
филологические	1320	1724	1573	1516	1556	1323	1248
юридические	979	2222	2554	2309	2270	1737	1461
педагогические	1414	2159	2179	2202	2095	1800	1580
медицинские	1730	2707	2798	2671	2883	2429	2611
искусствоведение	438	635	521	569	558	549	304
психологические	483	694	770	854	718	621	544
социологические	391	634	548	634	571	460	423
политология	199	360	466	456	458	393	392
культурология	163	204	223	266	242	181	179
науки о Земле	971	1160	1159	1422	1299	1103	1104
документальная информация	59	80	80	89	102	67	63
прочие отрасли наук	37	51	74	98	77	43	40



17.7. ЧИСЛО ОРГАНИЗАЦИЙ, ВЕДУЩИХ ПОДГОТОВКУ ДОКТОРАНТОВ

	1995	2000	2005	2010	2012	2013	2014	2015
Всего								
Беларусь	20	35	38	37	56	56	55	59
Россия	384	492	535	602	597	585	478	437
в том числе:								
научные организации								
Беларусь	...	17	17	16	25	25	25	28
Россия	167	178	173	192	183	184	105	91
образовательные организации высшего образования								
Беларусь	...	18	21	21	31	31	30	31
Россия	217	314	362	407	410	398	372	345
организации дополнительного профессионального образова- ния								
Россия ¹⁾	3	4	3	1	1

¹⁾ Статистическое наблюдение ведется с 2009 г.

17.8. ОСНОВНЫЕ ПОКАЗАТЕЛИ ДЕЯТЕЛЬНОСТИ ДОКТОРАНТУРЫ
(человек)

Годы	Численность докторантов	Прием в докторантуру	Выпуск из докторантуры	в том числе с защитой диссертации
Беларусь				
1995	150	60	23	3
2000	111	37	41	6
2005	131	56	29	1
2010	98	28	33	2
2012	218	76	65	4
2013	242	87	44	...
2014	282	105	51	9
2015	352	117	42	6
Россия				
1995	2190	904	464	137
2000	4213	1637	1251	486
2005	4282	1457	1417	516
2010	4418	1650	1259	336
2012	4554	1632	1371	394
2013	4572	1582	1356	323
2014	3204	166	1359	231
2015	2007	419	1386	181



17.9. ВЫПУСК ИЗ ДОКТОРАНТУРЫ ПО ОТРАСЛЯМ НАУК

(человек)

	2000	2005	2010	2012	2013	2014	2015
	Беларусь						
Выпущено из докторантуры - всего	41	29	33	65	44	51	42
в том числе по отраслям наук:							
физико-математические	7	2	3	6	2	2	2
химические	-	-	1	2	-	1	1
биологические	-	-	1	3	2	3	3
технические	5	5	10	8	7	7	5
сельскохозяйственные	1	-	1	4	4	2	1
исторические и археология	5	2	3	1	3	3	1
экономические	7	4	5	3	3	7	5
философские	2	-	-	1	-	1	2
филологические	6	4	3	6	5	-	2
юридические	1	1	-	1	1	5	1
педагогические	4	9	3	1	2	2	1
медицинские	-	1	-	23	10	12	14
искусствоведение	1	1	-	-	2	2	1
психологические	-	-	1	2	3	1	2
социологические	-	-	-	-	-	-	-
политология	-	-	-	-	-	-	-
культурология	-	-	-	2	-	1	-
науки о Земле	1	-	2	1	-	-	-
прочие отрасли науки	1	-	-	1	-	2	1
	Россия						
Выпущено из докторантуры - всего	1251	1417	1259	1371	1356	1359	1386
в том числе по отраслям наук:							
физико-математические	178	103	100	119	102	99	105
химические	44	41	38	39	49	41	40
биологические	36	65	47	57	48	47	35
технические	364	318	324	364	364	377	409
сельскохозяйственные	18	28	38	35	31	40	30
исторические и археология	65	83	46	64	63	66	67
экономические	134	171	154	169	160	150	158
философские	42	56	49	44	48	55	44
филологические	81	115	100	104	94	95	95
юридические	20	39	29	30	43	26	25
педагогические	99	144	125	129	128	127	127
медицинские	78	92	74	85	88	89	82
искусствоведение	2	10	3	4	9	9	12
психологические	9	32	25	25	28	37	35
социологические	27	38	28	28	32	30	26
политология	4	20	13	10	16	11	27
культурология	3	10	15	19	12	14	19
науки о Земле	45	51	45	39	35	40	47
документальная информация	-	-	2	1	4	4	2
прочие отрасли наук	2	1	4	6	2	2	1



18. ФИНАНСЫ

В разделе публикуется информация об исполнении консолидированного бюджета, состоянии взаиморасчетов организаций стран, деятельности страховых организаций.

Статистика государственных финансов ведет учет доходов и расходов сектора государственного управления.

Бюджет – форма образования и расходования денежных средств, предназначенных для финансового обеспечения задач и функций государства и местного самоуправления.

Бюджетная система Российской Федерации – основанная на экономических отношениях и государственном устройстве Российской Федерации, регулируемая законодательством Российской Федерации совокупность федерального бюджета, бюджетов субъектов Российской Федерации, местных бюджетов и бюджетов государственных внебюджетных фондов, в **Республике Беларусь** – республиканского и местных бюджетов.

Бюджеты государственных внебюджетных фондов в Российской Федерации включают бюджеты государственных внебюджетных фондов Российской Федерации и бюджеты территориальных государственных внебюджетных фондов.

Бюджетами государственных внебюджетных фондов Российской Федерации являются: бюджет Пенсионного фонда Российской Федерации, бюджет Фонда социального страхования Российской Федерации, бюджет Федерального фонда обязательного медицинского страхования. Бюджетами территориальных государственных внебюджетных фондов являются бюджеты территориальных фондов обязательного медицинского страхования.

В России при составлении проектов и исполнении бюджетов всех уровней начиная с 1995 года используется единая бюджетная классификация Российской Федерации.

В 2005 году Россия и в 2007 году Беларусь перешли на новые бюджетные классификации.

Доходы бюджета Российской Федерации – поступающие в бюджет денежные средства, за исключением средств, являющихся в соответствии с Бюджетным кодексом Российской Федерации источниками финансирования дефицита бюджета.

К доходам бюджета относятся налоговые доходы, неналоговые доходы и безвозмездные поступления.

Доходы бюджетов Республики Беларусь включают налоговые доходы, неналоговые доходы и безвозмездные поступления.

К **налоговым доходам в Республике Беларусь** относятся налоги, сборы, отчисления, пошлины и иные обязательные платежи, предусмотренные законодательством. К **неналоговым доходам** относятся доходы от использования имущества, находящегося в государственной собственности, доходы от осуществления приносящей доходы деятельности, штрафы и удержания и прочие неналоговые доходы.

Налог – обязательный, индивидуально безвозмездный платеж, взимаемый с организаций и физических лиц в форме отчуждения принадлежащих им на праве собственности, хозяйственного ведения или оперативного управления денежных средств в целях финансового обеспечения деятельности государства и (или) муниципальных образований.

Расходы бюджета в Республике Беларусь – денежные средства, направляемые на финансовое обеспечение задач и функций государства.



Расходы бюджета Российской Федерации – выплачиваемые из бюджета денежные средства, за исключением средств, являющихся в соответствии с Бюджетным кодексом Российской Федерации источниками финансирования дефицита бюджета.

Расходы на социально-культурные мероприятия (по Беларуси – **на социальную сферу**) – расходы на образование, культуру, кинематографию, средства массовой информации, здравоохранение, физическую культуру и спорт, социальную политику.

Дефицит бюджета - превышение расходов бюджета над его доходами.

Профицит бюджета - превышение доходов бюджета над его расходами.

В Беларуси:

страховой взнос (страховая премия) – сумма денежных средств, подлежащая уплате страхователем страховщику за страхование, если иное не установлено Президентом Республики Беларусь.

страховая выплата – сумма денежных средств, выплачиваемая страхователю (застрахованному лицу, выгодоприобретателю) при наступлении страхового случая.

страховая сумма – установленная в законе, акте Президента Республики Беларусь или договоре страхования денежная сумма, в пределах которой, если иное не предусмотрено в законе, акте Президента, страховщик обязан произвести страховую выплату при наступлении страхового случая.

В России:

страховые премии (взносы) – плата за страхование, которую страхователь (выгодоприобретатель) обязан уплатить страховщику в порядке и в сроки, которые установлены договором страхования;

выплаты по договорам страхования – денежная сумма, которая определена в порядке, установленном федеральным законом и (или) договором страхования, и выплачивается страховщиком страхователю, застрахованному лицу, выгодоприобретателю при наступлении страхового случая;

страховая сумма по заключенным договорам – денежная сумма, которая определена в порядке, установленном федеральным законом и (или) договором страхования при его заключении, и исходя из которой устанавливаются размер страховой премии (страховых взносов) и размер страховой выплаты при наступлении страхового случая.

Статистика финансов организаций содержит показатели, отражающие финансовое положение организаций. Сбор данных осуществляется в Российской Федерации на основе форм федерального статистического наблюдения, в Республике Беларусь – форм государственной статистической отчетности.

Суммарная задолженность по обязательствам организаций включает кредиторскую задолженность (по России – задолженность за полученную продукцию), задолженность по кредитам и займам.

Задолженность покупателей - задолженность покупателей и заказчиков за отгруженные им товары, сделанные работы и оказанные услуги, в том числе по полученным векселям.

Задолженность поставщикам – задолженность поставщикам и подрядчикам за поступившие материальные ценности, выполненные работы и оказанные услуги, в том числе по выданным векселям

Просроченная задолженность – задолженность, не погашенная в сроки, установленные договором.



18.1. ИСПОЛНЕНИЕ КОНСОЛИДИРОВАННОГО БЮДЖЕТА БЕЛАРУСИ
(в процентах к валовому внутреннему продукту)

	2010	2012	2013	2014	2015
Доходы	29,6	29,8	29,2	28,2	30,6
в том числе:					
налоговые доходы	27,3	26,0	25,4	24,3	25,6
из них:					
налог на прибыль	3,4	3,7	3,3	2,6	2,5
походный налог с физических лиц	3,3	3,6	4,2	4,1	4,3
налог на добавленную стоимость	9,9	8,6	8,7	9,0	8,4
акцизы	2,6	2,1	2,7	2,7	2,2
налоговые доходы от внешнеэкономической деятельности	3,5	4,8	3,6	2,4	4,5
взносы на государственное социальное страхование
неналоговые доходы	2,3	3,7	3,7	3,7	4,9
Расходы	32,2	29,3	28,9	27,1	28,8
из них:					
на общегосударственную деятельность	6,2	6,5	7,0	6,1	7,2
из них:					
на государственные органы общего назначения	1,0	0,9	0,9	0,9	0,9
на международную деятельность	0,2	0,2	0,2	0,2	0,2
на национальную экономику	7,5	5,6	4,8	4,3	4,5
из них:					
на промышленность, строительство и архитектуру	0,7	0,6	0,4	0,6	0,8
на топливо и энергетику	1,4	1,1	0,4	0,3	0,3
на сельское хозяйство, рыбохозяйственную деятельность	3,2	2,6	2,5	2,0	2,1
на транспорт	0,8	0,5	0,6	0,5	0,4
на дорожное хозяйство	1,0	0,6	0,6	0,6	0,6
на социальную сферу	13,1	12,2	12,1	11,6	12,2
Дефицит (-), профицит	-2,6	0,5	0,2	1,0	1,8



18.2. ИСПОЛНЕНИЕ КОНСОЛИДИРОВАННОГО БЮДЖЕТА РОССИИ¹⁾
(в процентах к валовому внутреннему продукту)

	2010	2012	2013	2014	2015
Доходы	34,6	35,0	34,4	34,3	33,3
из них:					
налог на прибыль организаций	3,8	3,5	2,9	3,0	3,2
налог на доходы физических лиц	3,9	3,4	3,5	3,5	3,5
налог на добавленную стоимость	5,4	5,3	5,0	5,1	5,2
акцизы	1,0	1,3	1,4	1,4	1,3
доходы от внешнеэкономической деятельности	7,0	7,4	7,1	7,0	4,1
страховые взносы на обязательное социальное страхование	5,3	6,1	6,6	6,5	7,0
Расходы	38,0	34,6	35,6	35,4	36,8
из них:					
на общегосударственные вопросы	3,1	2,1	2,1	2,1	2,3
на национальную безопасность и правоохранительную деятельность	2,9	2,9	3,0	2,8	2,6
на национальную экономику	5,0	4,9	4,6	5,8	4,7
из них:					
на сельское хозяйство и рыболовство	0,6	0,4	0,5	0,4	0,4
на транспорт	1,0	0,9	0,8	0,9	0,8
на дорожное хозяйство (дорожные фонды)	1,4	1,5	1,7	1,5	1,5
на социально-культурные мероприятия	21,9	19,7	20,7	19,4	21,2
Дефицит (-), профицит	-3,4	0,4	-1,2	-1,1	-3,5

¹⁾ Расчет осуществлен с учетом бюджетов государственных внебюджетных фондов.

18.3. ОСНОВНЫЕ ПОКАЗАТЕЛИ ДЕЯТЕЛЬНОСТИ СТРАХОВЫХ ОРГАНИЗАЦИЙ

	1995	2000	2005	2010	2012	2013	2014 ¹⁾	2015
Число учтенных страховых организаций ²⁾								
Беларусь	82	42	26	24	25	25	24	24
Россия	2217	1166	983	600	431	402	384	350
Уставный капитал, млн. руб. (1995 г. - млрд. руб.) ²⁾								
Беларусь	30	1099	38829	1703072	9388627	9649131	10042322	10743601
Россия	1642	16042	142042	155175	198644	224106	217042	204294
Страховые премии (взносы), млн. руб. (1995 г. - млрд. руб.)								
Беларусь	455	58131	479507	1342046	4337589	6645108	7267294	8227145
Россия ³⁾	23641	170074	506151	1036677	811026	901026	982869	1032760
в том числе по договорам добровольного страхования								
Беларусь	433	23862	154930	669433	2123877	3632284	3932029	4286094
Россия	16402	138650	303741	451035	654358	734161	804539	784980
из них по договорам, заключенным с физическими лицами								
Беларусь	127	4236	62701	312710	906654	1432146	1815241	1609349
Россия	3374	83432	99022	187743	305520	364402	407531	395129
Выплаты по договорам страхования, млн. руб. (1995 г. - млрд. руб.)								
Беларусь	123	14922	201790	804447	2064765	2761335	3281400	4726448
Россия ³⁾	17194	138566	308484	774831	376538	419843	473458	513926
в том числе по договорам добровольного страхования								
Беларусь	115	5037	46953	364375	902093	1157173	1494515	2357560
Россия	10762	109591	142878	235018	293134	324383	363450	371285
из них по договорам, заключенным с физическими лицами								
Беларусь	40	3151	27628	222663	447969	525921	626579	809208
Россия	2524	91364	76258	114617	129554	161712	179830	159551
Число заключенных договоров страхования, млн.								
Беларусь	2,6	6,4	7,4	10,5	11,4	11,9	11,4	10,6
Россия ³⁾	113,3	90,9	138,1	128,1	140,7	139,1	157,9	144,7
в том числе договоры добровольного страхования								
Беларусь	2,6	3,6	3,7	4,6	5,1	5,4	5,1	4,5
Россия	82,5	88,8	103,3	90,1	99,6	96,1	115,0	104,7
Страховая сумма по заключенным договорам добровольного страхования, млрд. руб. (1995 г. - трлн. руб.)								
Беларусь	76	29615	100485	264393	1076592	1612646	1688311	2315549
Россия	975	12834	93315	311359	288222	434694	371885	392327
Сальдированный финансовый результат (прибыль минус убыток), млн. руб. (1995 г. - млрд. руб.)								
Беларусь	45	13831	57811	92100	694164	1165920	1070102	2124075
Россия	1795	2089	28800	38121	68724	45135	62718	129474

¹⁾ По России – без учета данных по Крымскому федеральному округу.

²⁾ На конец периода.

³⁾ С 2012 г. – без учета обязательного медицинского страхования.



**18.4. СТРУКТУРА СТРАХОВЫХ ВЗНОСОВ И ВЫПЛАТ
ПО ВИДАМ СТРАХОВАНИЯ В БЕЛАРУСИ в 2015 г.**

(в процентах к итогу)

	Страховые взносы	Страховые выплаты
Всего по добровольному и обязательному страхованию	100	100
Добровольное страхование - всего	52,1	49,9
в том числе:		
личное страхование	16,7	14,3
из него страхование:		
жизни	2,7	2,2
дополнительной пенсии	4,4	3,5
от несчастных случаев и болезней	4,1	2,6
имущественное страхование	31,3	34,0
из него страхование:		
имущества юридического лица	4,1	1,7
имущества граждан	5,3	2,9
грузов	0,7	0,2
средств наземного транспорта	16,1	21,9
страхование ответственности	4,1	1,6
Обязательное страхование - всего	47,9	50,1
из него страхование:		
строений, принадлежащих гражданам	1,3	0,8
гражданской ответственности владельцев		
транспортных средств	23,2	21,0
гражданской ответственности перевозчика перед		
пассажирами	0,3	0,1
от несчастных случаев на производстве и		
профессиональных заболеваний	18,2	19,0

**18.5. СТРУКТУРА СТРАХОВЫХ ПРЕМИЙ (ВЗНОСОВ) И ВЫПЛАТ
ПО ВИДАМ СТРАХОВАНИЯ В РОССИИ в 2015 г.**

(в процентах к итогу)

	Страховые премии (взносы)	Выплаты по договорам страхования
Всего по добровольному и обязательному страхованию	100	100
Добровольное страхование - всего	76,0	72,2
в том числе:		
личное страхование	33,1	27,2
из него страхование:		
жизни	12,5	4,6
от несчастных случаев и болезней	7,9	3,0
медицинское	12,6	19,7
имущественное страхование	42,9	45,0
из него страхование:		
имущества юридических лиц	18,5	16,4
имущества граждан	17,3	22,9
предпринимательских и финансовых рисков	2,2	3,1
гражданской ответственности	4,1	1,9
сельскохозяйственное страхование	1,0	0,8
Обязательное страхование - всего	24,0	27,8
в том числе:		
личное страхование	1,8	3,3
из него государственное страхование	1,8	3,3
имущественное страхование	22,2	24,4
из него страхование гражданской ответственности	22,2	24,4
из него страхование:		
владельцев транспортных средств	21,3	24,2
перевозчика перед пассажиром	0,3	0,2
владельца опасного объекта за причинение вреда		
в результате аварии на опасном объекте	0,6	0,0

**18.6. ИЗМЕНЕНИЕ ОФИЦИАЛЬНЫХ КУРСОВ ИНОСТРАННЫХ ВАЛЮТ
ПО ОТНОШЕНИЮ К БЕЛОРУССКОМУ И РОССИЙСКОМУ РУБЛЯМ
И СООТНОШЕНИЕ НАЦИОНАЛЬНЫХ ВАЛЮТ БЕЛАРУСИ И РОССИИ**

(в среднем за год; по данным национальных банков)

	1995	2000	2005	2010	2012	2013	2014	2015
Курс доллара США, за 1 долл. США:								
белорусских рублей	11525 ¹⁾	799,77 ¹⁾	2153,81	2978,10	8335,86	8875,83	10215,53	15864,62
российских рублей	4558,71	28,13	28,28	30,36	31,07	31,82	37,97	60,66
Курс евро, за 1 евро:								
белорусских рублей	-	437,11 ¹⁾	2681,49	3949,89	10713,07	11782,47	13574,47	17610,33
российских рублей	-	26,03	35,25	40,27	39,94	42,27	50,46	67,43
Соотношение национальных валют, белорусских рублей за один российский рубль (1995 г. - за 100 российских рублей)	2,51 ¹⁾	31,69 ¹⁾	76,14	98,11	268,28	278,85	269,02	260,57

¹⁾ Средневзвешенный курс Национального банка Республики Беларусь.

**18.7. СОСТОЯНИЕ ВЗАИМОРАСЧЕТОВ ОРГАНИЗАЦИЙ БЕЛАРУСИ
С ХОЗЯЙСТВУЮЩИМИ СУБЪЕКТАМИ РОССИИ**

(на конец периода; миллиардов белорусских рублей; 1995 г. – трлн. руб.)

	1995	2000	2005	2010	2012	2013	2014	2015
Объем отгруженной продукции организаций Беларуси организациям России	25,0	2770	12307	29728	135973	149714	155284	166123
Суммарная задолженность по обязательствам организаций Беларуси организациям России ¹⁾	9,6	766	1781	5129	24880	32060	32608	56651
в том числе просроченная	7,3	271	260	226	950	2215	1938	3313
Из суммарной задолженности:								
задолженность за полученную продукцию (кредиторская)	9,5	717	1383	3596	13085	16445	17309	17996
в том числе просроченная	7,3	271	258	222	944	2209	1938	3304
задолженность по полученным кредитам и займам	0,08	49	398	1532	11795	15615	15299	38655
в том числе просроченная	0,03	0,2	2	4	6	5	0,2	9
Задолженность организаций России организациям Беларуси (дебиторская) ¹⁾	3,7	152	1144	3513	15256	19277	17778	21439
в том числе просроченная	1,1	47	162	573	847	1603	2842	4259
Превышение задолженности организаций России над задолженностью им организаций Беларуси за полученную продукцию ¹⁾	-5,8	-565	-239	-83	2171	2832	469	3443
Превышение просроченной задолженности организаций России над просроченной задолженностью им организаций Беларуси за полученную продукцию ¹⁾	-6,2	-224	-96	351	-97	-606	904	955

¹⁾ В 2010-2015 гг. из общей суммы задолженности организаций Беларуси организациям России исключена задолженность по авансам полученным, из задолженности организаций России организациям Беларуси – задолженность по авансам выданным.



**18.8. СОСТОЯНИЕ ВЗАИМОРАСЧЕТОВ ОРГАНИЗАЦИЙ РОССИИ
С ХОЗЯЙСТВУЮЩИМИ СУБЪЕКТАМИ БЕЛАРУСИ**

(по прямым хозяйственным договорам; миллионов российских рублей; 1995 г. – млрд. руб.)

	1995	2000	2005	2010	2012	2013	2014 ¹⁾	2015
Объем отгруженной продукции (работ, услуг) организаций России организациям Беларуси	3676	32695	212845	475843	680283	541772	651947	806856
Суммарная задолженность по обязательствам организаций России организациям Беларуси	258	1361	1841	5961	12046	23131	25411	33667
в том числе просроченная	93	281	100	120	192	143	1080	1183
Из суммарной задолженности:								
задолженность за полученную продукцию (кредиторская)	256	1339	1841	5944	10646	18306	21214	25877
в том числе просроченная	92	281	100	120	192	143	1080	1183
задолженность по полученным кредитам и займам	2,0	22	-	17	1400	4825	4197	7790
в том числе просроченная	0,7	-	-	-	-	-	-	-
Задолженность организаций Беларуси организациям России (дебиторская)	628	1231	6400	39501	42130	49248	79697	46012
в том числе просроченная	330	493	214	341	329	2014	878	1341
Превышение задолженности организаций Беларуси над задолженностью им организаций России за полученную продукцию	372	-108	4559	33557	31484	30942	58483	20135
Превышение просроченной задолженности организаций Беларуси над просроченной задолженностью им организаций России за полученную продукцию	238	212	114	221	137	1871	-202	158

¹⁾ Без учета данных по Крымскому федеральному округу.



19. ЦЕНЫ И ТАРИФЫ

Раздел представляет статистические данные об уровнях и индексах цен (тарифов) на товары и услуги на потребительском рынке, а также в производственном секторе.

Наблюдение за уровнем цен (тарифов) на товары (услуги) во всех секторах экономики осуществляется на основе выборочной совокупности базовых организаций по набору товаров (услуг)-представителей.

Индекс потребительских цен (ИПЦ) характеризует изменение во времени общего уровня цен на товары и услуги, приобретаемые населением для непроизводственного потребления. Он измеряет отношение стоимости фиксированного перечня товаров и услуг в ценах текущего периода к его стоимости в ценах базисного периода.

Индекс потребительских цен является одним из важнейших показателей, характеризующих инфляционные процессы в экономике.

В России наблюдение за изменением потребительских цен и тарифов на товары и услуги осуществляется в организациях торговли, сферы услуг и общественного питания, на розничных рынках и ярмарках, реализующих их на регулярной основе в стационарных торговых объектах и в нестационарных (палатки, киоски и т.д.), принадлежащих как юридическим, так и физическим лицам.

Для расчета ИПЦ в качестве весов в России использовалась структура потребительских расходов населения до 2013 года – за смещенный год, с 2013 года – за два смещенных года, в Беларуси – за год предшествующий предыдущему.

В Беларуси регистрация цен осуществляется у юридических лиц и их обособленных подразделений, у индивидуальных предпринимателей, занимающихся розничной торговлей, где товары и услуги предлагаются на регулярной основе.

Индекс цен производителей промышленной продукции в Беларуси отражает динамику цен на промышленные товары (услуги), отгруженные на внутренний рынок, которые выпускают организации республики. Наблюдение за ценами производителей промышленной продукции ведется по выборочной совокупности базовых организаций, относящихся к горнодобывающей и обрабатывающей промышленности, а также к производству и распределению электроэнергии, газа, пара и горячей воды.

Цена производителя представляет собой стоимость единицы реализуемой продукции без налога на добавленную стоимость, акцизов, других налогов, платежей из выручки и расходов по транспортировке, погрузке и разгрузке продукции. В качестве весов используются данные об объеме отгруженной продукции на внутренний рынок республики в стоимостном выражении базисного периода.

В Беларуси выборка в настоящее время включает более 1640 организаций и наблюдение за ценами установлено по 5300 наименованиям конкретных изделий.

Индекс цен производителей промышленных товаров в России рассчитывается на основании регистрации цен на товары (услуги) - представители в базовых организациях. Наблюдение за ценами производителей осуществляется более чем в 10 тыс. организаций. Расчет средних цен и индексов цен производится более чем по 1100 товарам (услугам)-представителям. Цены производителей представляют собой фактически сложившиеся на момент регистрации цены указанных организаций на производственные товары (оказанные услуги), предназначенные для реализации на внутреннем рынке (без косвенных товарных налогов – налога на добавленную стоимость, акциза и т.п.).

Рассчитанные по товарам (услугам)-представителям индексы цен производителей последовательно агрегируются в индексы цен соответствующих видов, групп, классов, разделов экономической деятельности. В качестве весов используются данные об объеме производства в стоимостном выражении за базисный период.



Индекс цен производителей сельскохозяйственной продукции в России исчисляется на основании регистрации в отобранных для наблюдения сельскохозяйственных организациях цен на основные виды товаров-представителей, реализуемых заготовительным, перерабатывающим организациям, на рынке, через собственную торговую сеть, населению непосредственно с транспортных средств, на ярмарках, биржах, аукционах, организациям, коммерческим структурам и т.п. Цены производителей сельскохозяйственной продукции приводятся с учетом надбавок и скидок за качество реализованной продукции, без расходов на транспортировку, экспедирование, погрузку и разгрузку продукции, а также без налога на добавленную стоимость. В качестве весов используются данные об объеме реализации продукции базисного периода в стоимостном выражении.

В Беларуси рассчитывается индекс средних цен, который учитывает сельскохозяйственную продукцию, реализованную по всем каналам сбыта: промышленным перерабатывающим организациям, организациям потребительской кооперации, в порядке рыночной торговли, через собственные магазины, ларьки, палатки, население через систему общественного питания, включая продажу (выдачу) в счет оплаты труда работникам своей организации и по другим каналам реализации, как по закупочным, так и по рыночным, договорным ценам. В цену реализации сельскохозяйственной продукции включаются надбавки (скидки) к ценам с учетом качества продукции и не включаются дотации, выделенные из бюджета в связи с государственным регулированием цен, расходы, связанные с транспортировкой, погрузкой и разгрузкой продукции, налог на добавленную стоимость. Начиная с 2010 года, данные приводятся по индексу цен производителей сельскохозяйственной продукции.

Индекс цен производителей сельскохозяйственной продукции отражает динамику цен на сельскохозяйственную продукцию, реализованную на внутреннем рынке, которую выпускают организации республики, без учета налога на добавленную стоимость, расходов по транспортировке, погрузке и разгрузке продукции, но учитывает надбавки и скидки за качество. Для исключения влияния структурных сдвигов производства и реализации сельскохозяйственной продукции, вызванных биологическими и климатическими факторами, за базисный период принимается средняя величина объема реализованной продукции за три года, предшествующих отчетному периоду.

Выборка в настоящее время включает 850 организаций. Выборочное государственное статистическое наблюдение за ценами производителей сельскохозяйственной продукции установлено по более 9600 наименованиям конкретных видов продукции.

Сводный индекс цен на продукцию (затраты, услуги) инвестиционного назначения отражает общее изменение цен в России и изменение цен инвестиций в основной капитал в Беларуси в строительстве объектов различных видов экономической деятельности и рассчитывается как агрегированный показатель из индексов цен производителей на строительную продукцию, приобретения машин и оборудования инвестиционного назначения, и на прочую продукцию (затраты, услуги) инвестиционного назначения, взвешенных по доле этих элементов в общем объеме инвестиций в основной капитал.

Индекс тарифов на грузовые перевозки позволяет определить изменение за текущий период тарифов на грузовые перевозки без учета изменения за этот период структуры перевезенных грузов по разнообразным признакам: виду и размеру отправки груза, скорости доставки, расстоянию перевозки, территории перевозки, типу подвижного состава, степени использования его грузоподъемности и др.

По каждому виду транспорта (железнодорожному, автомобильному, воздушному, трубопроводному) регистрируются тарифы на услуги-представители. За услугу-представитель принимается перевозка одной тонны массового груза определенным видом транспорта на фиксированное расстояние.

Сводный индекс тарифов на грузовые перевозки всеми видами транспорта рассчитывается как агрегированный из индексов тарифов на перевозку грузов разными видами транспорта. В качестве весов используются доходы соответствующего вида транспорта от перевозок грузов за базисный период.



19.1. ИНДЕКСЫ ЦЕН ПО СЕКТОРАМ ЭКОНОМИКИ

(декабрь к декабрю предыдущего года; в процентах)

	1995	2000	2005	2010	2012	2013	2014 ¹⁾	2015
Индекс потребительских цен								
Беларусь	344,0	207,5	108,0	109,9	121,8	116,5	116,2	112,0
Россия	231,3	120,2	110,9	108,8	106,6	106,5	111,4	112,9
Индекс цен производителей промышленных товаров								
Беларусь	...	262,6	111,0	118,9	120,6	110,7	113,5	116,0
Россия	...	131,9	113,4	116,7	105,1	103,7	105,9	110,7
Индекс цен производителей сельскохозяйственной продукции								
Беларусь	649 ²⁾	210	111	125,4	130,2	114,9	117,8	106,1
Россия	334,6 ²⁾	122,2	103,0	123,6	110,8	102,7	114,1	108,5
Сводный индекс цен на продукцию (затраты, услуги) инвестиционного назначения								
Беларусь	705,8 ²⁾	283,8 ²⁾	112,1	117,9	127,2	117,8	108,0	121,5
Россия	250,0	135,9	112,1	109,1	106,9	104,9	107,2	110,3
Индекс тарифов на грузовые перевозки								
Беларусь	291,0	420,0	106,4	130,0	143,0	115,2	105,3	120,2
Россия	271,4	151,5	116,6	133,1	107,5	108,0	100,9	111,5 ¹⁾

¹⁾ По России - без учета данных по Крымскому федеральному округу.²⁾ К предыдущему году.

19.2. ИНДЕКСЫ ПОТРЕБИТЕЛЬСКИХ ЦЕН
(декабрь к декабрю предыдущего года; в процентах)

	1995	2000	2005	2010	2012	2013	2014 ¹⁾	2015
Все товары и услуги								
Беларусь	344,0	207,5	108,0	109,9	121,8	116,5	116,2	112,0
Россия	231,3	120,2	110,9	108,8	106,6	106,5	111,4	112,9
Продовольственные товары ²⁾								
Беларусь ³⁾	313,0	197,2	108,4	113,1	125,1	113,4	118,5	111,0
Россия	223,4	117,9	109,6	112,9	107,5	107,3	115,4	114,0
из них:								
продукты питания								
Беларусь	302,2	191,0	109,4	114,1	116,2	109,3	117,0	111,6
Россия ²⁾	222,6	117,1	109,9	113,7	106,7	106,1	115,7	114,5
алкогольные напитки								
Беларусь	380,2	251,9	104,9	109,1	162,3	120,8	123,2	106,5
Россия	227,2	125,0	107,6	108,3	112,1	114,6	113,7	110,7
Непродовольственные товары								
Беларусь	358,8	207,7	103,2	107,4	110,3	107,6	108,1	111,5
Россия ³⁾	216,3	118,5	106,4	105,0	105,2	104,5	108,1	113,7
Услуги								
Беларусь	577,0	321,9	111,5	106,0	136,1	139,1	127,5	115,7
Россия	332,2	133,7	121,0	108,1	107,3	108,0	110,5	110,2

¹⁾ По России - без учета данных по Крымскому федеральному округу.

²⁾ Включая общественное питание.

³⁾ Включая табачные изделия.

19.3. ИНДЕКСЫ ПОТРЕБИТЕЛЬСКИХ ЦЕН И ТАРИФОВ НА ТОВАРЫ И УСЛУГИ В БЕЛАРУСИ

(декабрь к декабрю предыдущего года; в процентах)

	1995	2000	2005	2010	2012	2013	2014	2015
Продовольственные товары	313,0	197,2	108,4	113,1	125,1	113,4	118,5	111,0
Мясо и птица	283,3	210,2	110,2	110,6	117,4	102,6	130,6	98,0
из них:								
говядина (кроме бескостного мяса)	292,6	195,4	111,1	115,6	131,8	101,2	133,9	100,2
свинина (кроме бескостного мяса)	237,1	223,1	107,8	110,8	119,3	97,2	159,7	89,1
куры (цыплята, включая бройлеров)	279,2	178,5	112,3	109,2	108,6	106,1	106,1	104,6
Колбасные изделия и колбасности	285,6	226,0	109,9	110,4	117,9	102,7	120,6	103,6
из них:								
колбаса вареная 1-го сорта	285,2	228,1	107,9	110,2	116,2	100,4	124,4	104,2
колбаса полукопченая	293,0	243,1	113,0	109,9	119,5	104,3	123,6	103,5
Мясные консервы	289,6	176,4	106,1	106,6	119,7	105,3	108,2	102,2
Рыба и морепродукты пищевые	271,0	179,6	109,1	105,4	101,4	105,0	117,5	123,3
из них рыба мороженая (без деликатесной)	262,1	191,8	109,1	103,3	93,0	102,4	117,2	125,0
Сельдь соленая	186,8	162,9	109,6	102,3	106,2	106,5	114,4	130,6
Масло животное	312,2	148,2	105,3	134,8	131,1	112,2	112,2	103,0
Масло растительное	225,1	132,2	104,3	137,8	99,2	94,9	103,2	147,1
Маргарин	254,8	154,3	105,6	120,1	113,4	106,5	116,3	115,3
Молоко и молочные продукты	466,2	207,5	106,0	115,0	122,7	108,3	109,9	101,3
из них:								
молоко цельное	466,0	204,4	105,7	115,0	121,8	109,9	107,7	98,8
сметана	424,6	211,6	105,4	115,8	120,4	105,8	109,7	102,0
творог жирный	477,3	215,4	108,6	114,0	119,4	107,3	112,2	101,3
Сыр твердый	397,9	208,2	104,4	119,1	123,3	110,1	117,8	100,02
Яйца куриные	273,9	170,7	107,4	114,1	107,9	128,6	110,3	113,6
Сахар-песок	294,5	224,4	110,9	127,8	114,8	105,0	123,2	132,1
Кондитерские изделия	322,3	184,7	106,4	116,9	117,1	110,5	113,4	115,4
Мука пшеничная	253,3	194,2	97,0	100,4	143,4	152,6	106,7	100,7
Хлеб и хлебобулочные изделия	345,0	306,7	103,1	104,5	142,2	117,4	104,8	109,4
из них:								
хлеб ржано-пшеничный ¹⁾	382,2	319,8	104,1	104,0	144,4	116,7	103,5	106,6
хлеб, изделия булочные (батон) из муки пшеничной высшего сорта	313,9	309,4	102,2	104,3	140,6	117,9	104,9	112,1
Крупа и бобовые	290,1	119,3	105,6	139,3	97,0	106,1	120,9	118,3
из них:								
рис	274,4	110,0	112,1	106,6	96,0	104,5	118,6	122,8
крупа гречневая	218,2	107,8	101,1	224,9	80,9	92,7	131,8	125,2
Макаронные изделия	260,3	189,8	100,4	102,4	107,9	126,8	113,8	109,6
Картофель	342,9	123,6	201,7	158,7	125,6	191,1	102,1	97,3
Капуста свежая белокочанная	373,5	147,0	218,5	162,0	257,4	137,4	103,3	118,7
Лук репчатый	194,9	106,4	130,3	164,3	114,9	143,6	98,7	125,5
Свекла	384,9	123,3	165,9	156,4	147,1	166,1	99,7	120,9
Морковь	274,4	120,5	150,8	152,0	144,7	142,4	98,4	125,0
Яблоки	251,9	138,2	105,3	114,5	86,9	122,1	94,3	152,9
Алкогольные напитки	380,2	251,9	104,9	109,1	162,3	120,8	123,2	106,5
из них:								
водка	375,4	251,6	102,3	109,1	166,4	122,5	126,2	102,6
пиво	416,9	257,5	108,8	113,0	160,6	119,0	119,4	114,3
Общественное питание	362,4	205,6	110,6	118,8	134,0	122,8	128,0	110,6



ЦЕНЫ И ТАРИФЫ

Продолжение табл. 19.3

	1995	2000	2005	2010	2012	2013	2014	2015
Непродовольственные товары	358,8	207,7	103,2	107,4	110,3	107,6	108,1	111,5
Ткани	303,9	172,1	99,3	107,8	110,3	105,6	105,6	111,6
из них:								
хлопчатобумажные	294,4	159,5	99,5	115,3	113,2	108,9	106,8	113,7
шерстяные и полушерстяные	319,9	211,1	95,3	102,9	114,0	103,5	102,7	104,1
Одежда	327,9	179,0	101,8	104,6	110,6	103,1	103,8	104,9
из нее:								
мужская	347,0	180,6	101,9	104,5	113,0	102,3	102,8	105,4
женская	305,4	170,9	101,6	104,8	109,5	103,4	104,3	104,2
детская	353,2	201,2	102,7	103,8	110,7	103,3	103,6	106,9
Обувь	369,5	185,3	100,1	103,1	106,9	103,2	98,6	102,4
Парфюмерно-косметические товары	316,2	157,5	107,8	106,3	107,6	107,3	110,3	118,5
Табачные изделия	383,3	197,4	102,8	102,5	129,4	159,0	121,6	117,8
Мебель	299,6	174,0	103,2	107,6	106,1	104,7	105,2	105,7
Ковры и ковровые изделия	241,6	226,5	107,5	100,5	113,7	104,6	105,1	104,8
Электротовары	220,5	193,3	102,4	105,2	101,6	103,8	106,2	117,2
из них холодильники	198,9	214,9	102,8	109,4	96,1	102,8	106,6	117,3
Печатные издания	704,8	232,9	112,9	108,5	131,1	123,1	121,8	115,2
Телевизоры цветного изображения	225,9	138,5	95,8	103,5	96,1	97,9	98,1	108,3
Строительные материалы	323,6	243,4	105,7	109,3	109,9	107,6	108,0	110,3
из них:								
кирпич	269,8	308,1	110,9	127,5	125,6	123,4	109,3	105,1
шифер	257,7	316,6	110,9	123,0	124,1	106,7	102,2	101,3
Велосипеды дорожные	220,8	233,1	112,6	104,9	121,3	108,4	106,6	121,7
Медикаменты	594,2	211,8	94,4	109,8	127,8	112,1	126,5	128,3
Бензин автомобильный	175,0	276,9	106,6	117,0	123,3	126,5	120,3	104,6
Топливо дизельное	121,4	125,5	119,8	105,1
Услуги	577,0	321,9	111,5	106,0	136,1	139,1	127,5	115,7
Бытовые услуги	389,6	301,9	112,1	113,0	150,2	130,9	124,3	113,9
Услуги пассажирского транспорта	429,2	310,1	115,2	114,2	127,3	152,4	121,2	105,8
из них:								
городского	496,9	200,0	132,4	119,1	128,1	188,4	134,9	104,5
автомобильного сообщения между-								
родного	348,8	334,2	120,0	114,2	134,5	135,8	112,5	101,5
железнодорожного регионального								
сообщения эконом-класса	356,0	400,0	120,0	100,0	120,0	150,2	133,0	106,4
воздушного	475,7	182,0	107,5	97,8	104,2	115,1	100,2	124,3
Услуги связи	327,8	186,9	107,3	101,2	138,5	142,4	122,9	117,0
Услуги жилищно-коммунальные	1171,0	544,8	110,9	101,7	127,9	147,8	133,7	120,2
из них:								
техническое обслуживание жилых								
помещений	13632,6	405,1	116,9	100,0	142,9	100,0	134,1	142,9
электроснабжение	398,9	1000,6	118,0	100,0	123,7	214,0	134,5	116,5
газоснабжение	492,7	439,9	118,0	100,0	100,8	152,9	144,2	106,5
водоснабжение и водоотведение								
(канализация)	1837,8	515,0	120,2	100,7	141,9	118,3	133,0	124,6
отопление	1510,3	739,9	89,4	107,8	115,3	117,3	128,4	103,9
Услуги дошкольных учреждений	842,7	248,1	104,2	110,8	115,4	191,4	194,4	110,0
Услуги культуры	331,1	291,2	107,7	109,5	159,2	131,5	124,0	115,4
Туристические услуги	634,6	281,3	106,5	100,1	110,3	121,2	126,0	126,7
из них:								
внутреннего туризма	118,9	104,8	159,6	137,6	118,0	112,3
международного туризма	99,1	99,8	109,1	120,3	126,1	127,3
Санаторно-оздоровительные услуги	751,9	288,0	110,6	117,1	189,6	125,4	123,0	106,3
Медицинские услуги	305,4	223,6	111,9	102,7	141,6	124,0	132,6	110,8
Правовые услуги	648,4	264,8	123,1	103,1	285,7	130,0	115,4	120,0

¹⁾ С 2012 г. – хлеб ржаной, ржано-пшеничный.



19.4. ИНДЕКСЫ ПОТРЕБИТЕЛЬСКИХ ЦЕН И ТАРИФОВ НА ТОВАРЫ И УСЛУГИ В РОССИИ

(декабрь к декабрю предыдущего года; в процентах)

	1995	2000	2005	2010	2012	2013	2014 ¹⁾	2015
Продовольственные товары	223,4	117,9	109,6	112,9	107,5	107,3	115,4	114,0
Мясо и птица	225,2	128,3	118,6	105,3	108,3	97,0	120,1	104,3
из них:								
говядина (кроме бескостного мяса) ²⁾	236,2	125,6	123,6	106,6	105,8	98,6	110,8	115,0
свинина (кроме бескостного мяса) ³⁾	229,4	135,8	118,2	102,6	104,6	97,6	126,9	99,1
куры охлажденные и мороженые ⁴⁾	210,4	124,6	116,2	102,8	114,8	92,2	127,6	98,0
Колбасные изделия и продукты из мяса и птицы	223,4	123,8	110,1	105,5	107,0	104,4	118,0	110,9
из них:								
колбаса вареная ⁵⁾	227,7	121,2	109,3	105,8	107,1	105,1	118,0	111,5
колбаса полукопченая и варено-копченая ⁵⁾	221,5	123,1	109,8	105,5	106,7	104,5	118,7	111,6
Консервы мясные	210,5	108,7	114,4	105,3	106,9	105,0	118,4	122,9
Рыба и морепродукты пищевые	212,6	132,1	112,7	104,8	101,9	107,6	119,1	120,9
из них рыба мороженая неразделанная ⁷⁾	207,9	125,6	114,1	102,3	99,6	106,5	121,4	123,8
Сельдь соленая	202,6	111,4	117,3	101,5	107,0	103,3	114,7	143,7
Масло сливочное ⁸⁾	150,8	104,1	108,2	123,3	103,0	118,6	114,5	110,6
Масло подсолнечное ⁹⁾	186,7	90,7	102,1	127,6	103,4	97,0	105,0	137,2
Маргарин	172,1	97,4	105,3	105,1	103,7	103,5	108,8	128,6
Молоко и молочная продукция	228,6	121,1	110,5	116,7	104,4	113,1	114,4	111,5
из них:								
молоко питьевое ¹⁰⁾	228,9	122,3	111,3	120,0	103,6	114,3	114,0	108,6
сметана	221,8	115,7	109,7	115,8	104,4	113,4	113,7	111,5
творог жирный	232,5	124,4	112,9	116,9	104,8	113,0	116,8	110,6
Сыры сычужные твердые и мягкие	233,0	115,3	112,7	122,7	100,4	120,3	119,2	107,2
Яйца куриные	210,8	111,7	86,1	113,2	105,1	128,8	104,6	109,8
Сахар-песок	197,6	170,7	99,9	122,5	106,0	102,6	140,0	112,9
Кондитерские изделия	214,1	109,9	106,4	106,6	106,1	105,9	110,9	124,2
Мука пшеничная	309,4	101,9	91,3	112,1	128,3	106,5	109,0	112,0
Хлеб и хлебобулочные изделия	317,8	116,5	103,0	107,6	112,0	108,0	107,5	113,2
из них:								
хлеб ржаной, ржано-пшеничный	319,4	123,4	102,7	107,7	112,5	108,9	108,0	113,1
хлеб и булочные изделия из пшеничной муки высшего сорта	303,2	112,1	102,8	108,0	112,3	108,7	107,6	112,6



ЦЕНЫ И ТАРИФЫ

Продолжение табл. 19.4

	1995	2000	2005	2010	2012	2013	2014 ¹⁾	2015
Крупа и бобовые	286,2	83,6	100,2	158,8	93,0	103,2	134,6	115,5
из них:								
рис шлифованный ¹¹⁾	275,0	77,1	101,3	97,6	99,4	110,3	122,0	126,1
крупа гречневая - ядрица ¹²⁾	249,3	72,2	100,7	290,9	71,9	87,5	188,3	105,0
Макаронные изделия	235,5	108,4	101,9	104,7	107,6	104,7	108,4	119,5
Картофель	168,6	92,6	118,8	202,6	110,9	143,9	115,2	74,3
Капуста белокочанная свежая	171,9	121,0	130,8	205,9	149,9	109,5	148,4	88,4
Лук репчатый	146,0	91,3	114,2	150,8	102,7	129,0	125,7	92,1
Свекла столовая	165,9	97,5	122,7	160,1	115,5	127,8	105,5	99,5
Морковь	171,4	91,2	123,4	165,1	111,7	114,0	116,8	100,2
Яблоки	201,9	96,5	108,0	116,7	98,1	101,6	123,6	114,8
Алкогольные напитки	227,2	125,0	107,6	108,3	112,1	114,6	113,7	110,7
из них:								
водка	228,8	128,1	108,8	106,7	118,9	122,8	119,6	103,2
пиво	271,5	124,5	106,9	116,6	110,2	111,1	112,2	112,8
Общественное питание	293,3	122,7	115,1	108,2	106,5	106,5	108,1	110,5
Непродовольственные товары	216,3	118,5	106,4	105,0	105,2	104,5	108,1	113,7
Ткани	281,9	121,7	105,3	104,4	104,6	105,2	107,4	119,7
из них:								
хлопчатобумажные	308,8	119,0	104,3	112,9	108,2	107,4	109,0	122,9
шерстяные	260,6	125,1	105,9	104,2	103,8	105,3	108,1	123,7
Одежда	220,6	122,9	107,5	107,1	105,5	104,7	106,2	112,6
из нее:								
мужская	215,9	122,7	107,4	107,1	105,8	104,5	106,1	114,6
женская	214,2	122,8	107,5	106,5	105,3	104,5	106,1	111,4
детская	241,6	123,2	108,3	109,4	106,0	105,6	106,3	113,2
Обувь	205,4	124,7	106,3	106,1	104,6	104,5	105,7	115,1
Парфюмерно-косметические товары	212,3	111,5	106,3	104,5	106,4	104,9	108,3	121,8
Табачные изделия	275,5	103,6	105,3	119,5	122,6	129,3	127,1	126,6
Мебель	217,3	114,4	108,0	103,9	105,0	103,6	106,4	109,6
Ковры и ковровые изделия	174,3	117,1	104,5	104,0	105,6	103,3	108,2	117,6
Электротовары и другие бытовые приборы	201,2	112,6	103,0	101,2	102,3	102,1	117,9	116,8
из них холодильник двухкамерный ¹³⁾	188,2	122,1	104,3	100,4	101,2	101,6	116,8	114,5
Печатные издания	256,0	125,7	111,5	107,8	107,3	106,2	107,6	111,4
Велосипед дорожный для взрослых	262,6	123,8	106,6	104,7	104,3	104,1	105,7	125,4



ЦЕНЫ И ТАРИФЫ

Продолжение табл. 19.4

	1995	2000	2005	2010	2012	2013	2014 ¹⁾	2015
Телевизор цветного изображения	164,5	109,2	98,5	97,9	98,9	99,6	118,0	109,4
Строительные материалы	253,2	126,4	109,1	104,6	105,1	102,5	104,8	110,4
из них:								
кирпич	246,7	145,6	110,5	101,5	111,7	105,7	106,0	102,3
шифер	262,4	125,7	126,4	100,8	107,0	104,8	103,2	104,6
Бензин автомобильный	293,3	125,7	115,8	106,5	106,8	105,7	108,9	104,8
Дизельное топливо	124,8	110,8	107,9	103,7	103,4
Медикаменты	268,4	116,5	103,2	98,1	106,3	108,6	113,1	119,6
Услуги	332,2	133,7	121,0	108,1	107,3	108,0	110,5	110,2
Бытовые услуги	221,2	121,8	115,3	106,0	107,4	107,6	106,1	107,9
Услуги пассажирского транспорта	300,1	134,8	115,8	108,7	106,9	108,9	107,3	110,7
из них:								
городского автомобильного ¹⁴⁾	317,4	134,0	114,8	107,3	107,9	109,8	104,7	108,8
междугородного автобуса	259,4	127,7	110,9	106,6	106,3	108,8	105,2	107,8
железнодорожного	294,3	139,3	123,3	109,2	107,1	114,4	104,9	108,9
воздушного	278,6	122,6	115,0	110,4	107,5	102,0	114,8	117,0
Услуги связи	318,0	130,7	109,1	102,2	101,7	102,2	101,3	102,9
Жилищно-коммунальные услуги	491,8	142,6	132,7	113,0	109,4	109,8	109,4	110,1
из них:								
плата за жилье в домах государственного и муниципального жилищных фондов ¹⁵⁾	401,9	139,0	136,9	108,2	110,1	106,9	116,8	112,1
водоснабжение и водоотведение	482,4	145,6	136,2	117,6	111,4	108,0	104,9	110,5
отопление	446,6	141,8	135,7	114,4	110,2	110,5	105,9	109,5
газоснабжение	1022,2	131,0	125,0	117,4	114,2	114,8	104,2	107,2
электроснабжение	308,8	154,2	118,0	112,0	105,9	112,9	104,0	108,4
Услуги дошкольного воспитания	270,3	116,7	132,1	107,7	106,4	109,9	115,6	116,8
Услуги организаций культуры	210,6	140,2	117,7	108,6	108,8	110,5	109,9	107,2
Экскурсионные услуги	219,4	126,0	115,5	104,8	108,8	115,0	113,4	107,1
Услуги в сфере зарубежного туризма	102,4	100,2	103,4	109,1	141,1	119,8
Санаторно-оздоровительные услуги	259,4	134,7	111,2	105,4	105,9	105,7	107,6	114,4
Медицинские услуги	263,4	122,9	118,7	108,4	108,6	109,0	109,2	111,1
Услуги правового характера	298,0	103,8	100,1	112,0	108,9	107,8	110,5	116,0

¹⁾ Без учета данных по Крымскому федеральному округу.

Индексы рассчитывались на следующие товары и услуги:

²⁾ в 1995 г. - говядина;

³⁾ в 1995 г. - свинина;

⁴⁾ в 1995 г. - мясо птицы;

⁵⁾ в 2000 г. - колбаса вареная I сорта;

⁶⁾ до 2012 г. - колбаса полукопченая;

⁷⁾ в 1995 г. - рыба мороженая (кроме деликатесной);

⁸⁾ в 1995 г. - масло животное (сливочное, топленое);

⁹⁾ в 1995 г. - масло растительное;

¹⁰⁾ в 2000 г. - молоко цельное пастеризованное 2,5-3,2% жирности, в 2005 г. - молоко цельное пастеризованное, стерилизованное 2,5-3,2% жирности;

¹¹⁾ в 1995 г. - рис;

¹²⁾ в 1995 г. - крупа гречневая;

¹³⁾ в 1995 г. - холодильник; в 2000 г. - холодильник двухкамерный отечественный;

¹⁴⁾ в 1995 - 2005 гг. - проезд в городском муниципальном автобусе;

¹⁵⁾ в 1995 г. - квартирная плата в домах муниципального жилищного фонда.



**19.5. СРЕДНИЕ ПОТРЕБИТЕЛЬСКИЕ ЦЕНЫ НА ОТДЕЛЬНЫЕ ВИДЫ
ПРОДОВОЛЬСТВЕННЫХ ТОВАРОВ В БЕЛАРУСИ ¹⁾**

(на конец года; рублей за килограмм; 1995 г. – тыс. руб.)

	1995	2000	2005	2010	2012	2013	2014	2015
Говядина (кроме бескостного мяса)	24,2	1501	6166	13628	44139	39452	64795	66501
Свинина (кроме бескостного мяса)	28,3	2359	6601	11707	41365	38628	69090	57853
Куры (цыплята, включая бройлеров)	24,7	1728	5455	8867	26671	28467	30983	31583
Колбаса вареная 1-го сорта	28,6	1848	6428	10846	31869	34336	43998	45935
Колбаса полукопченая 1-го сорта	46,3	3483	11219	20720	65945	69295	85992	89557
Рыба мороженая (без деликатесной)	22,1	1571	5218	9897	22552	23740	28187	37232
Сельдь соленая	22,4	1439	5322	7885	33426	34820	39635	53886
Масло сливочное	38,4	1886	7377	19047	59679	73121	92291	93880
Масло подсолнечное	23,1	1021	3288	6106	17515	16899	17686	27083
Маргарин	25,4	1082	4236	7994	27034	28446	34030	39231
Молоко цельное, за литр	3,1	201	792	1679	6251	7318	9167	9516
Сметана	17,0	942	3528	7323	23384	29854	36745	37702
Творог жирный	13,2	957	4007	9069	29759	35054	47364	46520
Сыр твердый	40,9	2447	8771	18800	63513	75778	99632	102321
Яйца куриные, за десяток	10,9	656	1991	3537	10081	13402	15783	18259
Сахар-песок	10,0	571	1464	2843	7874	8277	10419	14016
Мука пшеничная высшего сорта	5,9	414	1145	1910	5112	8207	8957	9031
Хлеб ржаной, ржано-пшеничный	2,4	317	911	1864	6320	8682	10428	12110
Хлеб из муки пшеничной высшего сорта	6,6	561	1504	2999	10409	14265	16132	18098
Рис	9,9	482	1881	4639	11241	11885	14157	20689
Крупа гречневая	9,2	732	1785	7384	12503	11278	13462	22162
Вермишель	10,9	592	1838	3195	7085	9559	11389	13608
Картофель	3,1	104	540	1560	1735	3826	4118	4023
Капуста свежая белокочанная	3,2	91	672	1754	2624	3792	3881	5237
Лук репчатый	4,5	215	916	2154	3613	5521	5583	7384
Свекла	2,1	94	524	1289	2095	3453	3763	4782
Морковь	3,1	133	590	1598	2763	4173	4464	6035
Яблоки	7,2	277	1777	3617	5789	8030	7600	10942
Водка, за литр	49,1	2885	9958	16480	73594	92152	122537	128322
Пиво, за литр	7,2	461	1876	3409	13422	16310	19199	22757
Обед в столовой, на одного человека	7,6	500	2002	4470	13516	18515	22928	25113

¹⁾ В ценах соответствующих лет.



**19.6. СРЕДНИЕ ПОТРЕБИТЕЛЬСКИЕ ЦЕНЫ НА ОТДЕЛЬНЫЕ ВИДЫ
ПРОДОВОЛЬСТВЕННЫХ ТОВАРОВ В РОССИИ**

(на конец года; рублей за килограмм; 1995 г. – тыс. руб.)

	1995	2000	2005	2010	2012	2013	2014 ¹⁾	2015
Говядина (кроме бескостного мяса) ²⁾	12,55	52,72	115,77	197,64	248,47	244,55	272,28	314,94
Свинина (кроме бескостного мяса) ³⁾	15,05	58,45	131,64	198,35	220,09	214,18	272,36	271,08
Куры охлажденные и мороженые ⁴⁾	11,59	48,80	81,35	105,14	117,26	107,03	136,14	133,73
Колбаса вареная ⁵⁾	20,02	57,13	100,40	175,16	208,85	219,68	310,54	344,81
Колбаса полукопченая и варено-копченая ⁶⁾	25,10	85,34	151,77	253,18	299,91	311,77	370,83	413,93
Рыба мороженая неразделанная ⁷⁾	8,33	29,54	55,76	79,22	85,67	90,79	110,65	138,16
Сельдь соленая	12,45	34,33	70,24	89,01	111,89	115,91	133,30	193,41
Масло сливочное ⁸⁾	20,08	69,12	102,42	239,55	260,84	308,92	357,54	397,75
Масло подсолнечное ⁹⁾	10,46	23,20	40,06	72,60	78,51	75,47	78,09	107,62
Маргарин	12,38	32,22	43,46	73,21	78,00	80,31	87,72	115,54
Молоко питьевое цельное пастеризованное 2,5-3,2% жирности ¹⁰⁾ , за литр	2,81	9,70	17,35	31,99	33,88	38,64	43,81	47,61
Сметана	13,06	38,43	62,72	112,95	121,17	136,39	156,12	173,83
Творог жирный	11,22	38,89	78,64	167,28	186,07	209,12	246,31	274,31
Сыры сычужные твердые и мягкие	22,51	85,17	138,72	263,20	272,57	326,89	388,81	418,61
Яйца куриные, за 10 штук	5,35	16,57	24,50	38,56	43,34	56,01	58,76	65,02
Сахар-песок	4,49	15,62	19,69	40,62	31,58	32,32	44,97	52,14
Мука пшеничная	3,12	8,08	11,91	21,45	25,19	26,83	29,46	32,78
Хлеб ржаной, ржано-пшеничный	2,58	7,76	14,89	28,07	31,52	34,32	36,99	41,85
Хлеб и булочные изделия из пшеничной муки высшего сорта	4,81	12,19	22,24	42,60	50,51	55,11	58,75	64,80
Рис шлифованный ¹¹⁾	4,59	13,03	21,36	42,14	39,80	43,51	53,03	67,87
Крупа гречневая – ядрица ¹²⁾	4,28	16,19	20,64	76,01	43,13	37,56	67,07	70,42
Вермишель	5,69	15,65	23,15	43,46	47,63	50,56	56,12	63,95
Картофель	1,88	5,19	9,72	28,94	16,07	23,18	26,66	19,91
Капуста белокочанная свежая	2,09	4,75	10,21	28,22	15,65	17,30	25,55	22,68
Лук репчатый	2,34	6,11	12,77	27,41	16,70	21,36	26,47	24,64
Свекла столовая	2,25	5,70	12,34	26,01	18,59	23,75	24,39	23,83
Морковь	2,49	6,09	13,25	31,71	24,00	27,29	31,12	30,36
Яблоки	6,04	22,02	36,87	62,37	62,54	63,26	76,70	87,43
Водка крепостью 40% об. спирта и выше ¹³⁾ , за литр	20,23	84,05	148,89	230,22	315,45	406,51	547,02	559,21
Пиво отечественное, за литр	5,15	20,06	31,00	56,14	69,00	77,18	87,37	98,36
Обед в столовой, кафе, закусочной (кроме столовых в организациях) ¹⁴⁾ , на одного человека	7,94	48,22	123,06	229,62	232,95	245,03	236,30	258,09

¹⁾ Без учета данных по Крымскому федеральному округу.

Регистрировались цены на следующие товары:

²⁾ в 1995 г. - говядина;

³⁾ в 1995 г. - свинина;

⁴⁾ в 1995 г. - мясо птицы;

⁵⁾ в 2000 - 2013 гг. - колбаса вареная I сорта;

⁶⁾ в 1995 - 2012 гг. - колбаса полукопченая;

⁷⁾ в 1995 г. - рыба мороженая (кроме деликатесной);

⁸⁾ в 1995 г. - масло животное (сливочное, топленое);

⁹⁾ в 1995 г. - масло растительное;

¹⁰⁾ в 1995 г. - молоко; в 2005 г. - молоко цельное пастеризованное, стерилизованное 2,5-3,2% жирности;

¹¹⁾ в 1995 г. - рис;

¹²⁾ в 1995 г. - крупа гречневая;

¹³⁾ в 2000-2013 гг. - водка крепостью 40% об. спирта и выше обычного качества;

¹⁴⁾ в 1995 г. - обед на предприятии общественного питания.



**19.7. СРЕДНИЕ ПОТРЕБИТЕЛЬСКИЕ ЦЕНЫ НА ОТДЕЛЬНЫЕ ВИДЫ
НЕПРОДОВОЛЬСТВЕННЫХ ТОВАРОВ В БЕЛАРУСИ ¹⁾**

(на конец года; рублей за штуку, пару; 1995 г. – тыс. руб.)

	1995	2000	2005	2010	2012	2013	2014	2015
Брюки мужские из джинсовой ткани	244	19051	48953	99850	387419	394119	441437	557937
Пальто женское утепленное из шерстяной (полушерстяной) ткани	850	141686	369731	627672	2346304	2687385	3278682	3918859
Куртка для детей школьного возраста из смесовых тканей на утепленной подкладке	263	19805	60415	131324	492161	565903	707219	767835
Колготки женские	15,3	533	2094	4467	14820	19628	23557	28652
Сапоги кожаные на утепленной подкладке мужские	410	30574	84439	167396	618524	742246	734378	859272
Полуботинки кожаные мужские	246	15927	59958	115942	403158	446990	507977	598953
Сапоги кожаные на утепленной подкладке женские	458	40770	99838	256812	918510	1025840	1144407	1369756
Сапоги кожаные демисезонные женские	414	33000	98636	246533	834572	933376	1112692	1253326
Туфли кожаные модельные женские	224	22657	60452	134451	463129	515616	580779	672289
Туфли кожаные летние для детей дошкольного возраста	100	7166	21901	53984	210121	229704	263326	309244
Кроссовая обувь для взрослых	152	11700	47172	79031	355190	397265	404060	504511
Порошок стиральный, за кг	28,1	1110	2558	4376	16022	19490	24844	33028
Мыло хозяйственное, за 200 г	3,6	181	436	838	2869	3225	4157	5182
Мыло туалетное, за 100 г	4,5	187	538	981	3949	5630	6782	8826
Паста зубная, за 100 г	10,3	611	1591	2860	8560	11284	14380	20756
Сигареты с фильтром отечественные, за пачку 20 шт.	4,3	260	588	1344	4415	6936	7844	9343
Сигареты с фильтром импортные, за пачку 20 шт.	8,5	877	1993	4200	13531	15390	18917	24923

ЦЕНЫ И ТАРИФЫ

Продолжение табл. 19.7

	1995	2000	2005	2010	2012	2013	2014	2015
Шкаф для одежды и белья	2316	101656	423596	762561	2672315	3323971	3691244	4787591
Стул	221	12456	46283	106443	396731	501390	564530	735116
Диван-кровать	1999	114994	377798	1002148	4541006	5668119	5630039	7219659
Ковер (палас) синтетический, за м ²	202	8799	30135	53013	176262	183472	217939	260110
Часы наручные мужские механические	109	6698	18427	43216	237634	306055	370712	468530
Холодильник двухкамерный	4189	248330	741804	1191508	3051005	3123295	3457652	4280330
Машина стиральная автоматическая ²⁾	2062	136415	448497	1121867	2957507	3617964	4099443	5303119
Электропылесос	1161	76152	167957	213714	777132	912354	1033546	1511077
Тетрадь школьная (в пересчете на 12 листов)	1,6	50	132	264	744	832	1173	1571
Телевизор стационарный цветного изображения (размер экрана по диагонали 54 см) ³⁾	3715	212459	353381	491856	1599992	3201985	3291089	4729893
Кирпич, за 1000 шт.	928	52899	261906	623908	2092595	2794881	3067453	3463574
Обои, за рулон 10 м	42,3	1363	5021	9875	40666	46232	53470	67543
Велосипед дорожный	889	55103	165869	310175	1154312	1389192	1439711	2132505
Бензин автомобильный, за л	2,9	535	1314	2698	7038	9096	10928	11430
Аспирин и анальгин отечественный, за 10 таблеток	1,0	87	155	631	1719	2759	4492	5860
Сосудорасширяющие, за 10 таблеток	0,2	174	221	518	1769	2386	3992	5660
Уголь, за т	359	16858	-	-	-	-	-	-
Дрова, за м ³	45,6	1138	6531	20100	37607	47184	62718	63634

¹⁾ В ценах соответствующих лет.

²⁾ 1995-2005 гг. – машина стиральная.

³⁾ С 2013 г. – телевизор цветного изображения, экран ЖКИ, размер экрана по диагонали 56 см.



**19.8. СРЕДНИЕ ПОТРЕБИТЕЛЬСКИЕ ЦЕНЫ НА ОТДЕЛЬНЫЕ ВИДЫ
НЕПРОДОВОЛЬСТВЕННЫХ ТОВАРОВ В РОССИИ**

(на конец года; рублей за штуку, пару; 1995 г. – тыс. руб.)

	1995	2000	2005	2010	2012	2013	2014 ¹⁾	2015
Брюки мужские из джинсовой ткани (джинсы)	126,27	594,48	1005,22	1627,01	1805,04	1876,99	1974,08	2312,28
Куртка для детей школьного возраста с верхом из плащевых тканей, утепленная ²⁾	120,04	549,86	924,32	1761,60	2039,36	2184,22	2937,93	3289,00
Пальто женское демисезонное из шерстяных или полушерстяных тканей	543,93	3040,3	4157,19	5998,20	6916,88	7250,33	7776,88	8816,28
Колготки женские эластичные плотностью 15-20 DEN ³⁾	9,70	32,52	51,25	98,62	118,01	124,03	133,39	154,82
Сапоги, ботинки мужские зимние с верхом из натуральной кожи ⁴⁾	252,00	1133,87	1880,40	2795,42	3246,00	3450,80	3661,77	4255,46
Полуботинки, туфли мужские с верхом из натуральной кожи	181,71	914,62	1559,48	2250,88	2507,68	2643,30	2818,99	3344,92
Сапоги женские зимние с верхом из натуральной кожи ⁵⁾	352,06	1838,87	2685,49	4091,76	4646,59	4922,32	5327,88	6272,06
Сапоги женские осенние с верхом из натуральной кожи ⁶⁾	267,16	1479,74	2158,67	3407,51	3832,34	4058,20	4415,57	5273,41
Туфли женские модельные с верхом из натуральной кожи ⁷⁾	119,28	1040,89	1700,81	2483,88	2792,61	2939,16	3092,50	3600,24
Ботинки, полуботинки для детей дошкольного возраста	58,60	309,40	536,77	900,21	1077,96	1148,82	1263,56	1503,90
Кроссовые туфли для взрослых с верхом из искусственной кожи ⁸⁾	143,72	437,47	705,32	1026,14	1129,02	1185,62	1269,80	1533,76
Порошок стиральный ⁹⁾ , за кг	13,29	45,10	55,43	89,21	103,91	107,14	117,61	140,63
Мыло хозяйственное, за 200 г	2,38	5,33	6,41	13,93	17,23	18,34	20,34	24,34
Мыло туалетное, за 100 г	2,22	8,23	9,52	17,03	19,44	20,69	22,47	27,61
Паста зубная ¹⁰⁾ , за 100 г (100 мл)	4,03	12,49	28,51	44,72	50,24	53,49	58,05	75,05
Сигареты с фильтром отечественные, за пачку	1,49	6,48	8,45	17,74	27,98	37,39	48,69	63,13
Сигареты с фильтром зарубежных торговых марок, за пачку	3,03	15,52	24,41	42,45	51,35	61,08	72,47	87,63



ЦЕНЫ И ТАРИФЫ

Продолжение табл. 19.8

	1995	2000	2005	2010	2012	2013	2014 ¹⁾	2015
Шкаф для платья и белья	897,06	3504,87	6140,56	10633,73	13099,16	13300,85	14661,80	15700,21
Стул с мягким сиденьем ¹¹⁾	129,51	458,28	830,10	1839,16	2148,37	2198,98	2511,04	2921,23
Диван-кровать	1265,66	4048,07	7159,17	14273,18	16091,54	17140,95	19004,73	21478,79
Ковер, ковровое покрытие (палас) синтетический, за м ²	53,02	216,69	317,00	569,46	602,46	636,52	722,28	891,32
Часы наручные ¹²⁾	66,18	299,16	433,99	876,63	1183,27	1223,87	1350,41	1626,86
Холодильник двухкамерный емкостью 250-350 л ¹³⁾	2230,30	7865,68	12497,59	19056,23	19986,62	20456,63	24000,09	27823,67
Машина стиральная автоматическая ¹⁴⁾	1074,53	7657,36	9382,31	14920,58	14991,25	15527,57	18618,35	22085,59
Электропылесос напольный	396,56	2304,05	2633,16	3586,80	3978,07	4069,52	5140,87	6189,70
Тетрадь школьная	0,74	1,69	2,36	3,98	4,53	4,70	4,98	5,66
Телевизор цветного изображения	1808,92	6656,92	7601,63	11400,39	14189,09	15144,74	19047,78	22529,29
Кирпич красный ¹⁵⁾ , за 1000 шт.	738,30	2196,75	4944,73	9050,07	10796,17	11627,90	12458,63	13157,38
Обои бумажные ¹⁶⁾ , за 10 м	31,08	67,14	94,61	115,61	129,24	133,20	147,16	178,26
Велосипед дорожный для взрослых	469,80	2044,32	2808,98	5211,11	6212,41	6516,04	7412,22	9516,18
Бензин автомобильный марки А-76 (АИ-80) ¹⁷⁾ , за л	1,68	7,35	14,32	20,09	26,56	27,91	30,41	32,23
Ацетилсалициловая кислота (аспирин отечественный) 500 мг, за 10 таблеток	0,86	1,58	1,81	4,54	3,55	3,81	3,91	6,07
Нитроглицерин 0,5 мг ¹⁸⁾ , за 10 таблеток	0,27	3,18	4,56	9,43	10,42	10,76	11,38	11,85
Уголь, за т	129,67	420,71	1445,88	3035,74	2177,34	2321,76	2213,71	2759,95
Дрова, за м ³	35,39	122,71	339,30	722,97	724,65	824,39	846,46	907,66

¹⁾ Без учета данных по Крымскому федеральному округу.

Регистрировались цены на следующие товары:

²⁾ в 2005-2013 гг. – куртка для детей школьного возраста демисезонная, с верхом из плащевых тканей;

³⁾ в 1995 г. – колготки женские;

⁴⁾ в 1995 г. – сапоги, сапожки кожаные на утепленной подкладке мужские;

⁵⁾ в 1995 г. – сапоги, сапожки кожаные на утепленной подкладке женские;

⁶⁾ в 1995 г. – сапоги, сапожки осенние женские; 2000 г. – сапоги осенние женские, высокие с верхом из натуральной кожи;

⁷⁾ в 1995 г. – туфли женские модельные;

⁸⁾ в 1995 г. – кроссовая обувь для взрослых;

⁹⁾ в 1995 г. – моющие средства пастообразные, порошкообразные;

¹⁰⁾ в 2000 г. – паста зубная отечественная;

¹¹⁾ в 1995 г. – стул;

¹²⁾ в 2000-2005 гг. – часы наручные кварцевые;

¹³⁾ в 1995 г. – холодильник; 2000-2005 гг. – холодильник двухкамерный, отечественный;

¹⁴⁾ в 1995 г. – машина стиральная; 2000-2005 гг. – машина стиральная автоматическая, отечественная;

¹⁵⁾ в 1995 г. – кирпич;

¹⁶⁾ в 1995 г. – обои; 2000-2005 гг. – обои (кроме моющихся и шелкографии);

¹⁷⁾ в 1995 г. – бензин;

¹⁸⁾ в 2005 г. – нитрокор.



19.9. СРЕДНИЕ ПОТРЕБИТЕЛЬСКИЕ ЦЕНЫ (ТАРИФЫ) НА ОТДЕЛЬНЫЕ ВИДЫ УСЛУГ В БЕЛАРУСИ¹⁾

(на конец года; рублей за один вид услуг; 1995 г. – тыс. руб.)

	1995	2000	2005	2010	2012	2013	2014	2015
Постановка наборов, за пару	13,6	818	4184	7973	24514	31386	38734	52356
Пошив женского платья	102,7	8787	33946	61821	244089	293491	391792	437404
Ремонт мужских брюк	7,0	545	3098	7778	25165	32002	40846	85777
Химическая чистка, за шт.	29,4	1888	8751	24790	72622	98055	114999	107077
Стирка и глажение белья прямого, за кг	5,0	291	1037	2020	6418	7938	9840	11960
Стрижка модельная в женском зале, с человека	34,9	1927	9951	17312	50115	72942	95331	120868
Стрижка модельная в мужском зале, с человека	23,1	1258	6541	10443	30343	43669	57123	72648
Проезд в автобусе городского сообщения, за поездку	0,8	40	387	614	1443	2743	3643	4130
Проезд в автобусе междугородного сообщения (в расчете на 50 км пути)	12,0	685	3590	6250	17250	23750	26700	27600
Проезд в трамвае, за поездку	0,8	40	387	633	1550	2850	4000	4472
Проезд в троллейбусе, за поездку	0,8	40	393	617	1450	2750	3667	4152
Проезд в поезде дальнего следования (до Москвы в купейном вагоне, в расчете на 100 км пути)	29,7	2128	9128	22666	116708	136806	151471	141646
Полет в самолете (до Москвы, в расчете на 1000 км пути)	821	100955	304993	576336	1851940	2131045	2200000	2397134
Пересылка письма массой до 20 г	0,8	61	373	780	3933	5533	7500	8750
Абонемента плата за домашний телефон, за месяц	12,0	380	1520	2900	5520	6925	14708	22500
Плата за междугородный телефонный разговор внутри страны, за минуту	0,6	11	38	44	46	51	75	108
Плата за техническое обслуживание жилых помещений, за м ² общей площади ²⁾	0,9	9	180	296	500	500	671	959
Плата за проживание в гостинице, за сутки в двухместном номере за одного человека	46,0	3338	15364	53639	168643	215250	233316	359729
Плата за электричество ³⁾ , за 100 кВт·ч	28,0	1440	8810	17300	29500	63040	85734	100062
Плата за холодное водоснабжение и водоотведение (канализацию), за месяц с человека ⁴⁾	3,9	396	2827	5216	6276	12318	16186	21989
Плата за отопление, за м ² общей площади ²⁾	2,7	70	587	973	1340	1589	1964	1969
Плата за горячее водоснабжение, за месяц с человека	9,7	396	6884	10781	15716	20512	24253	27342
Плата за газ сетевой, за месяц с человека	3,6	154	1522	3696	7469	11750	17000	18150
Услуги дошкольных учреждений - плата за детский сад, за день посещения с человека	2,4	177	921	1710	5618	10704	21251	23359
Билет в кинотеатр	3,9	213	976	2141	8465	16677	21935	31539

¹⁾ В ценах соответствующих лет.

²⁾ 1995 г. - за м² полезной площади.

³⁾ Основной тариф в домах без электроплит.

⁴⁾ С 2011 г. изменен порядок расчета показателя (в расчете использована норма расхода и среднемесячный фактический расход холодной воды на одного человека, до 2011 г. – санитарная норма расхода).



19.10. СРЕДНИЕ ПОТРЕБИТЕЛЬСКИЕ ЦЕНЫ (ТАРИФЫ) НА ОТДЕЛЬНЫЕ ВИДЫ УСЛУГ В РОССИИ

(на конец года; рублей за один вид услуг; 1995 г. – тыс. руб.)

	1995	2000	2005	2010	2012	2013	2014 ¹⁾	2015
Постановка наборок, за пару	11,53	36,42	93,12	180,16	228,73	241,94	260,75	290,62
Пошив женского платья	95,94	315,74	743,96	1842,82	2136,40	3023,51	3266,19	3514,54
Ремонт брюк из всех видов тканей	10,36	34,86	89,71	179,96	218,33	228,48	249,51	254,83
Химическая чистка мужского костюма ²⁾	31,88	121,20	292,67	561,07	746,04	818,54	850,88	925,02
Стирка и глажение белья прямого, за кг	3,32	10,32	26,95	56,94	66,02	70,14	90,70	98,24
Стрижка модельная в женском зале ³⁾ , с человека	29,27	51,72	143,91	269,11	341,06	365,18	384,66	412,35
Стрижка модельная в мужском зале, с человека	18,52	45,98	122,19	224,10	299,35	314,57	343,07	356,97
Проезд в городском муниципальном автобусе, за поездку	0,66	2,62	6,58	12,90	15,88	17,20	17,50	19,76
Проезд в трамвае, за поездку	0,68	2,70	6,40	13,01	16,45	17,45	17,67	19,76
Проезд в троллейбусе, за поездку	0,69	2,58	6,20	12,36	14,65	16,45	16,55	18,30
Проезд в междугородном автобусе, в расчете на 50 км пути, за поездку	25,20	20,38	42,31	71,44	82,65	90,87	94,32	99,75
Проезд в купейном вагоне скорого нефирменного поезда дальнего следования, в расчете на 100 км пути	11,72	29,00	117,91	240,08	250,56	270,90	275,30	313,62
Полет в салоне экономического класса самолета, в расчете на 1000 км пути	297,58	1628,01	3725,61	6803,56	4675,98	4681,41	5143,09	5670,47
Пересылка простого письма внутри России, массой до 20 г	0,79	2,18	5,60	10,52	13,18	14,27	15,11	17,18
Абонентская плата за неограниченный объем местных телефонных соединений, за месяц	11,42	52,63	189,15	348,76	397,02	417,01	422,98	430,75
Предоставление междугородных телефонных соединений (разговоров) автоматическим способом на расстояние 601-1200 км ⁴⁾ , за минуту	2,84	5,02	4,88	4,30	4,23	4,20	4,19	4,15



ЦЕНЫ И ТАРИФЫ

Продолжение табл. 19.10

	1995	2000	2005	2010	2012	2013	2014 ¹⁾	2015
Плата за жилье в домах государственного и муниципального жилищных фондов ⁵⁾ , за м ² общей площади	0,27	1,30	7,50	14,28	17,83	19,34	21,98	24,84
Проживание в гостинице, за сутки с человека	56,52	212,06	679,03	1326,43	1660,42	1716,37	1772,61	1834,13
Электроэнергия в квартирах без электроплит за минимальный объем потребления ⁶⁾ , за 100 кВт*ч	8,08	39,16	110,62	232,03	269,02	302,64	314,95	333,42
Водоснабжение холодное и водоотведение, за месяц с человека	3,58	15,86	94,11	212,98	261,29	271,00
Водоснабжение холодное, за м ³	19,39	21,02	21,42	23,64
Водоотведение, за м ³	14,51	16,25	17,01	18,90
Отопление, за м ² общей площади	0,47	1,61	9,77	21,03	24,86	27,98
Отопление, за Гкал	1398,66	1490,71	1649,18
Водоснабжение горячее, за месяц с человека	5,07	18,00	110,08	267,84	351,72	379,48
Водоснабжение горячее, за м ³	71,10	92,18	103,00	109,85	121,66
Газ сетевой, за месяц с человека	0,95	5,66	18,08	43,81	55,36	63,63	63,89	67,56
Детский ясли-сад ⁷⁾ , за день посещения с человека	2,64	9,19	26,53	54,86	61,66	67,30	76,55	85,19
Кинотеатры, за билет	3,89	23,11	88,63	167,19	215,67	228,78	240,57	256,53

¹⁾ Без учета данных по Крымскому федеральному округу.

Регистрировались цены и тарифы на следующие услуги:

²⁾ в 1995 г. - химическая чистка пальто зимнего, демисезонного, полупальто, мужского костюма;

³⁾ в 1995 г. - стрижка модельная в женском зале (с мытьем головы, укладкой феном или с использованием бигуди, покрытием лаком);

⁴⁾ в 1995 г. - предоставление разговоров по междугородной телефонной связи;

⁵⁾ в 1995 г., 2000 г. - квартирная плата в домах муниципального жилищного фонда;

⁶⁾ в 1995 г. - электроэнергия; 2000 г. - электроэнергия (основной тариф в квартирах без электроплит);

⁷⁾ в 1995 г. - детский ясли-сад муниципальный; 2000 г. - детский ясли-сад муниципальный, ведомственный.



19.11. ИНДЕКСЫ ЦЕН ПРОИЗВОДИТЕЛЕЙ ПО ВИДАМ ЭКОНОМИЧЕСКОЙ ДЕЯТЕЛЬНОСТИ В БЕЛАРУСИ

(декабрь к декабрю предыдущего года; в процентах)

	2000	2005	2010	2012	2013	2014	2015
Промышленная продукция - всего	262,6	111,0	118,9	120,6	110,7	113,5	116,0
Горнодобывающая промышленность	348,9	89,3	127,8	132,0	119,8	115,5	104,9
добыча топливно-энергетических полезных ископаемых	341,5	84,6	138,4	98,4	120,5	122,2	102,8
добыча полезных ископаемых, кроме топливно-энергетических	365,6	110,0	114,0	162,0	119,1	111,2	106,3
Обрабатывающая промышленность	250,5	110,2	115,5	124,1	110,0	112,3	112,8
производство пищевых продуктов, включая напитки, и табака	227,8	107,9	112,9	133,8	109,7	116,3	108,5
текстильное и швейное производство	233,6	106,2	115,6	118,5	106,8	109,7	117,4
производство кожи, изделий из кожи и производство обуви	206,0	109,0	112,9	111,6	110,8	103,7	114,3
обработка древесины и производство изделий из дерева	259,3	117,8	114,4	124,6	114,2	107,7	109,7
целлюлозно-бумажное производство; издательская деятельность	226,6	109,4	118,9	119,1	107,6	110,4	122,5
производство кокса, нефтепродуктов и ядерных материалов	302,3	113,3	122,3	118,1	107,7	124,6	107,3
химическое производство	322,8	107,1	131,6	123,1	125,8	109,9	114,3
производство резиновых и пластмассовых изделий	217,1	110,8	125,7	112,0	110,9	108,3	114,6
производство прочих неметаллических минеральных продуктов	264,1	108,6	119,1	123,4	109,6	105,3	105,0
металлургическое производство и производство готовых металлических изделий	242,2	111,0	114,2	110,2	105,9	107,1	109,4
производство машин и оборудования	238,4	109,8	110,1	132,1	111,0	107,2	126,8
производство электрооборудования, электронного и оптического оборудования	201,0	104,8	114,5	114,8	109,1	107,1	121,7
производство транспортных средств и оборудования	280,2	109,8	112,0	116,2	101,8	104,8	126,0
прочие отрасли промышленности	232,2	106,1	114,1	111,9	107,9	100,5	114,4
Производство и распределение электроэнергии, газа и воды	373,8	114,0	132,4	103,6	115,0	119,6	129,0



19.12. ИНДЕКСЫ ЦЕН ПРОИЗВОДИТЕЛЕЙ ПО ВИДАМ ЭКОНОМИЧЕСКОЙ ДЕЯТЕЛЬНОСТИ В РОССИИ

(декабрь к декабрю предыдущего года; в процентах)

	2000	2005	2010	2012	2013	2014 ¹⁾	2015
Производство промышленных товаров	131,9	113,4	116,7	105,1	103,7	105,9	110,7
Добыча полезных ископаемых	149,1	131,0	117,1	109,3	107,0	98,4	109,8
добыча топливно-энергетических полезных ископаемых	155,7	135,3	116,1	110,5	107,7	97,0	109,8
добыча полезных ископаемых, кроме топливно-энергетических	120,3	105,9	130,9	98,9	101,0	109,9	110,0
Обрабатывающие производства	124,8	108,1	116,9	103,2	101,6	108,5	111,2
производство пищевых продуктов, включая напитки, и табака	120,1	104,0	114,3	107,4	102,8	115,2	113,7
текстильное и швейное производство	119,5	104,2	113,2	100,7	102,8	106,0	113,6
производство кожи, изделий из кожи и производство обуви	126,3	105,6	110,8	112,9	100,3	108,9	118,2
обработка древесины и производство изделий из дерева	129,7	107,3	108,9	101,6	104,0	103,0	109,3
целлюлозно-бумажное производство; издательская деятельность	121,0	109,4	110,1	101,6	103,7	103,1	119,0
производство кокса и нефтепродуктов	143,7	124,0	121,2	104,5	104,0	101,9	101,0
химическое производство	133,0	110,8	130,6	103,4	101,5	110,7	118,1
производство резиновых и пластмассовых изделий	128,1	111,6	111,0	101,5	102,0	106,2	115,2
производство прочих неметаллических минеральных продуктов	140,7	116,7	103,6	106,6	100,9	101,9	104,4
металлургическое производство и производство готовых металлических изделий	119,0	105,4	122,4	96,5	97,2	114,5	112,0
производство машин и оборудования	130,6	110,4	105,5	104,1	101,9	111,4	113,9
производство электрооборудования, электронного и оптического оборудования	120,8	106,5	109,8	102,9	100,9	106,3	110,8
производство транспортных средств и оборудования	123,2	108,4	111,9	102,9	100,8	106,1	116,4
прочие производства	128,7	105,4	113,0	103,5	99,7	107,0	116,0
Производство и распределение электроэнергии, газа и воды	141,6	112,6	113,8	107,0	108,1	104,5	109,3

¹⁾ Без учета данных по Крымскому федеральному округу.

**19.13. ИНДЕКСЫ ТАРИФОВ НА ГРУЗОВЫЕ ПЕРЕВОЗКИ
ОСНОВНЫМИ ВИДАМИ ТРАНСПОРТА**

(декабрь к декабрю предыдущего года; в процентах)

	1995	2000	2005	2010	2012	2013	2014 ¹⁾	2015 ¹⁾
Транспорт - всего								
Беларусь	291,0	420,0	106,4	130,0	143,0	115,2	105,3	120,2
Россия	271,4	151,5	116,6	133,1	107,5	108,0	100,9	111,5
из него:								
железнодорожный								
Беларусь	343,4	473,5	107,3	115,8	124,3	115,4	100,0	100,0
Россия	238,5	169,3	113,3	109,4	105,6	105,4	102,3	112,9
автомобильный								
Беларусь	260,5	272,8	108,6	117,5	150,7	114,8	110,9	121,8
Россия	268,5	136,6	114,3	103,7	105,3	104,2	107,2	106,4
трубопроводный								
Беларусь	100,0	180,1	175,9	114,7	104,6	158,1
Россия	358,3	137,4	121,5	156,1	109,6	111,0	96,5	111,2
воздушный								
Беларусь	342,8	307,6	99,0	104,7	102,9	115,1	103,5	148,9
Россия	210,8	112,9	114,1	104,2	108,9	103,1	105,7	107,6

¹⁾ По России - без учета данных по Крымскому федеральному округу.



ПРИЛОЖЕНИЕ

**1. СООТНОШЕНИЕ СРЕДНЕДУШЕВЫХ ДЕНЕЖНЫХ ДОХОДОВ
И ВЕЛИЧИНЫ ПРОЖИТОЧНОГО МИНИМУМА¹⁾**
(в процентах)

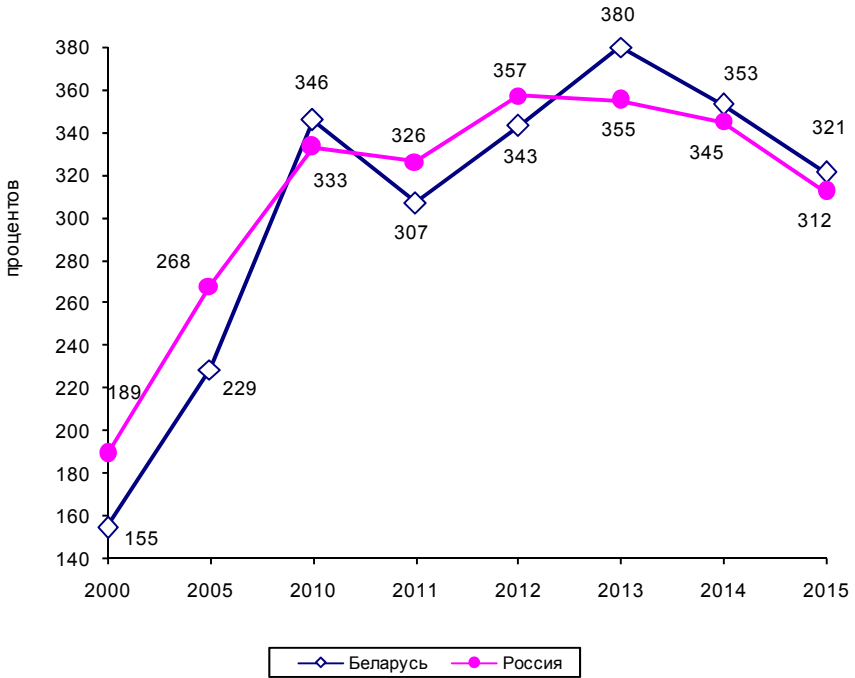

¹⁾ По России – 2014 г. без учета данных по Крымскому федеральному округу.

2. ПОТРЕБЛЕНИЕ ПРОДУКТОВ ПИТАНИЯ в 10-процентных НАИМЕНЕЕ И НАИБОЛЕЕ ОБЕСПЕЧЕННЫХ ГРУППАХ ДОМАШНИХ ХОЗЯЙСТВ в 2015 г.

(по данным выборочного обследования бюджетов домашних хозяйств; в среднем на потребителя в год)

Беларусь

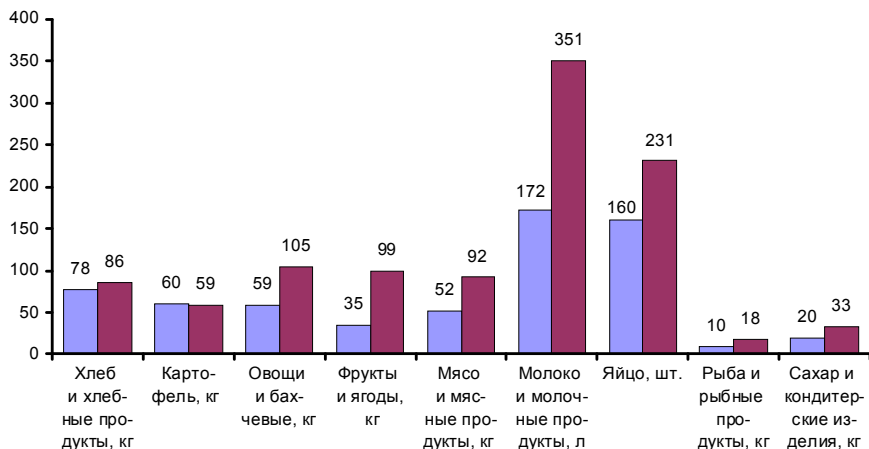

Россия

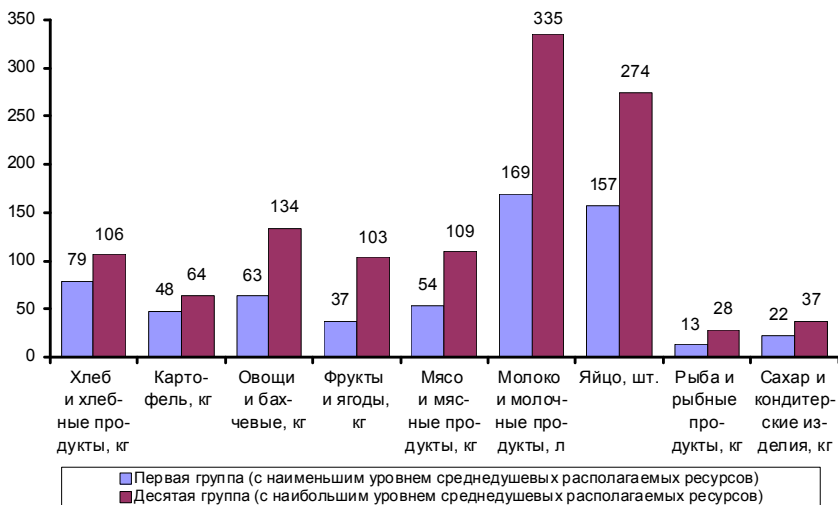

3. РАЗМЕР ОБЩЕЙ ПЛОЩАДИ ЖИЛЬЯ, ПРИХОДЯЩЕЙ В СРЕДНЕМ НА ЧЛЕНА ДОМАШНЕГО ХОЗЯЙСТВА,

по 10-процентным ГРУППАМ в 2015 г.

(по данным выборочного обследования бюджетов домашних хозяйств)

Беларусь

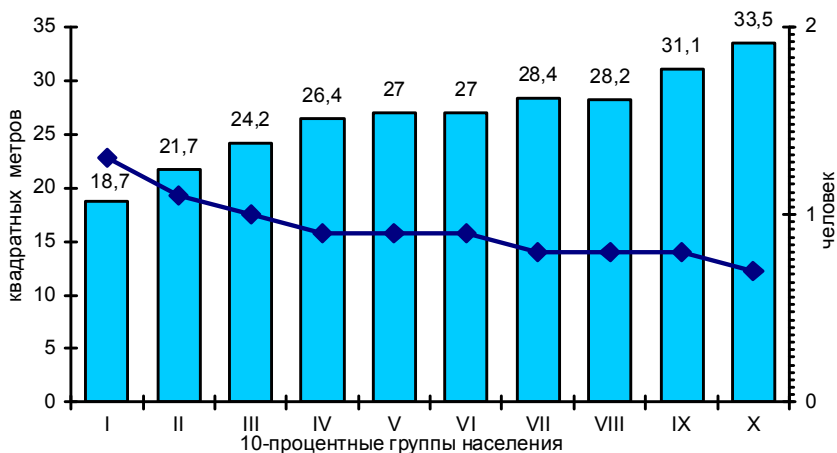

Россия

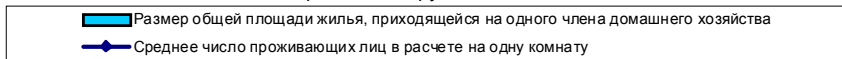
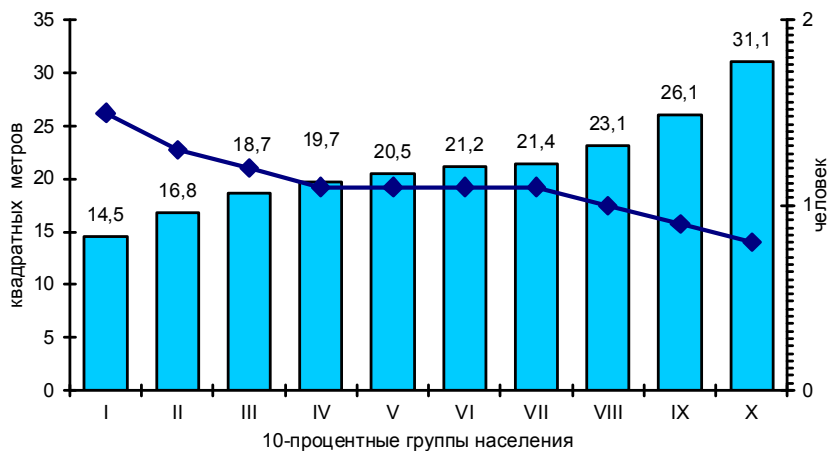

4. СТРУКТУРА ПЛАТНЫХ УСЛУГ НАСЕЛЕНИЮ в 2015 г.

(в процентах к итогу)

Беларусь

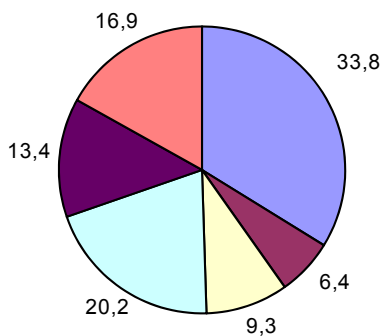

Россия

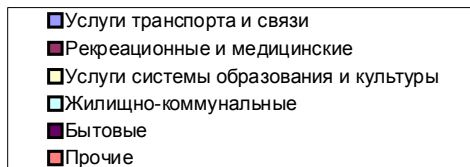
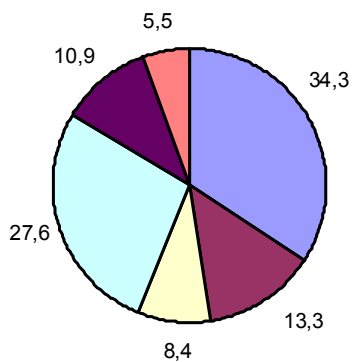

**5. СТРУКТУРА ПОСЕВНЫХ ПЛОЩАДЕЙ ПО ВИДАМ
СЕЛЬСКОХОЗЯЙСТВЕННЫХ КУЛЬТУР в 2015 г.**
(в хозяйствах всех категорий; в процентах от всей посевной площади)

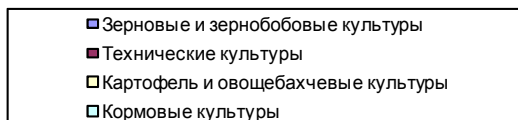
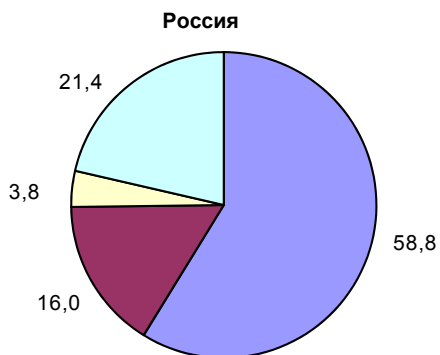
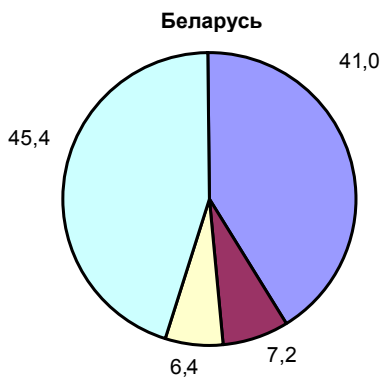

**6. ПРОИЗВОДСТВО ОСНОВНЫХ ПРОДУКТОВ РАСТЕНИЕВОДСТВА
НА ДУШУ НАСЕЛЕНИЯ в 2015 г.**

(в хозяйствах всех категорий; килограммов)

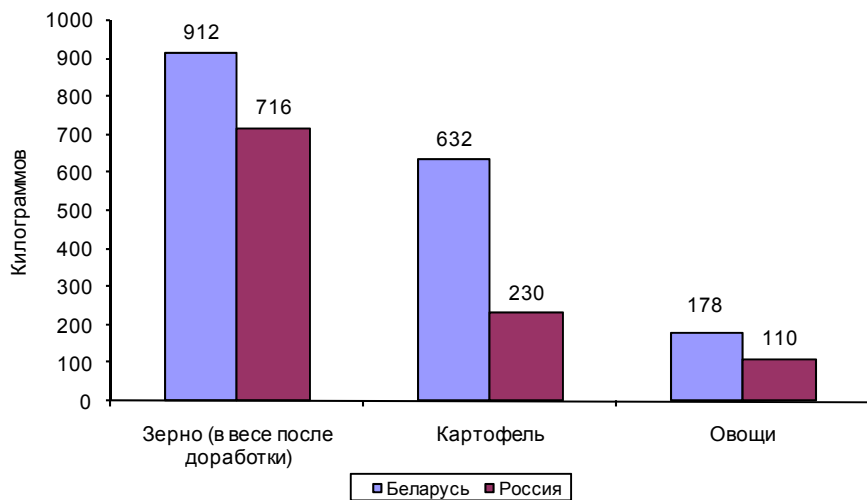

**7. ПРОИЗВОДСТВО ОСНОВНЫХ ПРОДУКТОВ ЖИВОТНОВОДСТВА
НА ДУШУ НАСЕЛЕНИЯ в 2015 г.**
(в хозяйствах всех категорий)

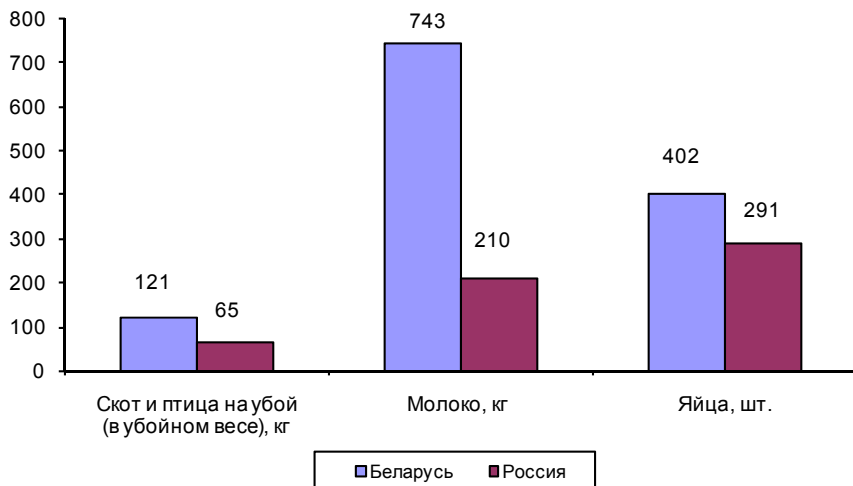

8. ИНДЕКСЫ ПОТРЕБИТЕЛЬСКИХ ЦЕН (ТАРИФОВ) НА ПРОДОВОЛЬСТВЕННЫЕ, НЕПРОДОВОЛЬСТВЕННЫЕ ТОВАРЫ И УСЛУГИ в 2015 г.

(на конец периода; к декабрю 2014 г.)

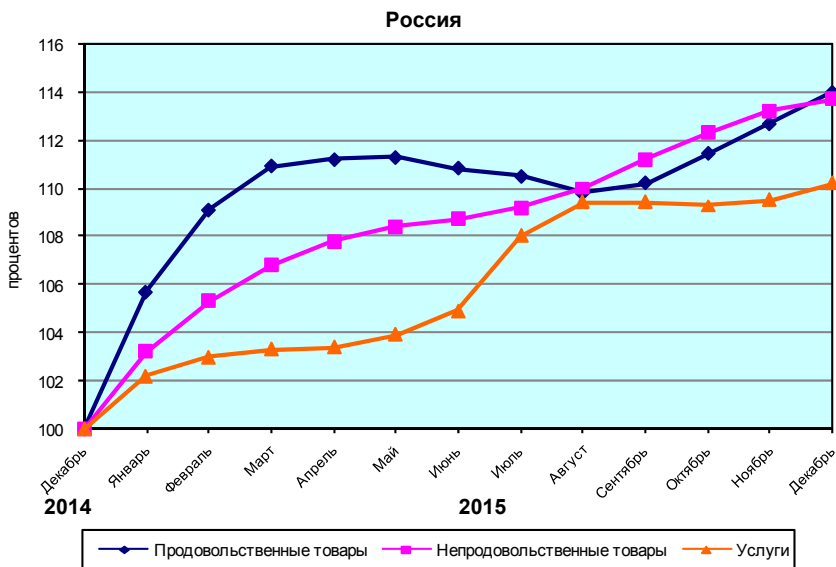
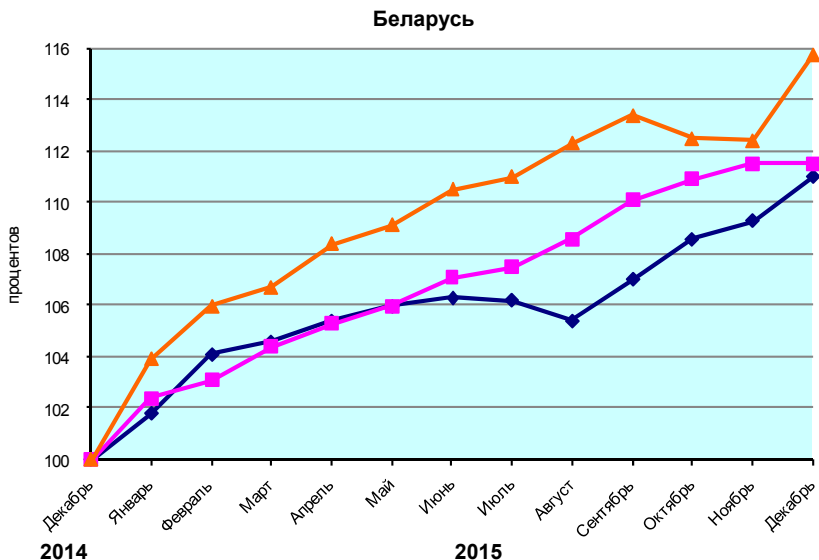

9. ИНДЕКС ПОТРЕБИТЕЛЬСКИХ ЦЕН¹⁾
(декабрь к декабрю предыдущего года)

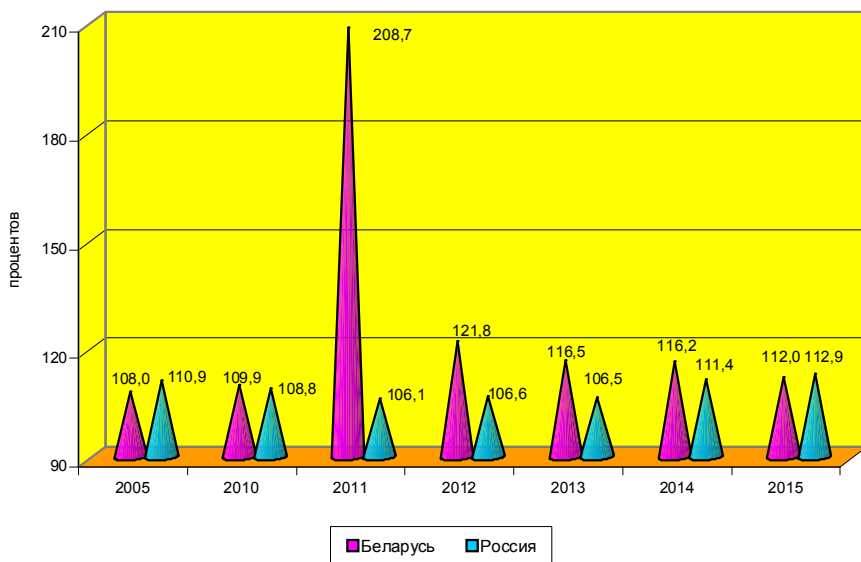

¹⁾ По России - 2014 г. без учета данных по Крымскому федеральному округу.

БЕЛАРУСЬ И РОССИЯ. 2016

Статистический сборник

Ответственные за выпуск:

Н.С. Бугакова

И.В. Воронина

О.И. Калачева

Тел.: (495) 607- 4071

632- 9224

Компьютерная верстка Информационно-издательского центра
«Статистика России»

Подписано в печать 28.11.2016 г.