

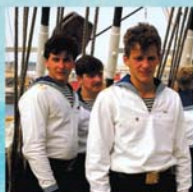

ФЕДЕРАЛЬНАЯ СЛУЖБА  
ГОСУДАРСТВЕННОЙ СТАТИСТИКИ

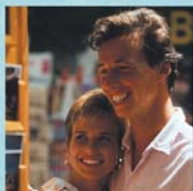
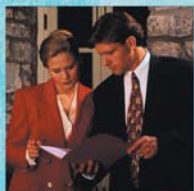

**Женщины и мужчины  
России**

**2018**

**ФЕДЕРАЛЬНАЯ СЛУЖБА ГОСУДАРСТВЕННОЙ СТАТИСТИКИ  
(Росстат)**

# **ЖЕНЩИНЫ И МУЖЧИНЫ РОССИИ**

**2018**

**Статистический сборник**

**Москва  
2018**

**УДК 31:[055.2+055.1](470)**  
**ББК 65.051.5(2Рос)**  
**Ж56**

Редакционная коллегия:

**Г.К. Оксенойт** – Председатель редакционной коллегии

**О.Л. Глотко, А.М. Иванова, Г.А. Любова, Г.И. Майко,  
Т.А. Мельникова, С.Ю. Никитина, О.А. Парфенцева,  
Л.С. Ржаницына, Л.Н. Фатьянова, В.Ж. Чумарина**

**Женщины и мужчины России. 2018: Стат.сб./**  
Ж56 Росстат. - М., 2018. – 241 с.

ISBN 978-5-89476-459-7

В сборнике представлена статистическая информация по показателям, характеризующим положение женщин и мужчин в России.

Для высшего управленческого персонала, руководителей и работников предприятий и организаций, научных, предпринимательских и банковских кругов, профессорско-преподавательского состава, аспирантов и студентов экономических вузов, других заинтересованных пользователей.

**УДК 31:[055.2+055.1](470)**  
**ББК 65.051.5(2Рос)**

ISBN 978-5-89476-459-7

© Федеральная служба  
государственной  
статистики, 2018

E-mail: [stat@gks.ru](mailto:stat@gks.ru)  
<http://www.gks.ru>

## ПРЕДИСЛОВИЕ

Издание подготовлено Федеральной службой государственной статистики на основе информации, получаемой органами государственной статистики от организаций, по результатам обследований населения, а также материалов министерств и ведомств Российской Федерации.

В сборнике представлены данные по женщинам и мужчинам о численности, возрастной структуре, ожидаемой продолжительности жизни, миграционных потоках, уровне образования, подготовке квалифицированных рабочих и служащих, выпуске специалистов среднего звена, выпуске бакалавров, специалистов, магистров профессиональными образовательными организациями и образовательными организациями высшего образования, о заболеваемости различными болезнями, занятости по видам экономической деятельности, уровне заработной платы и другие сведения, характеризующие положение женщин и мужчин.

Сборник выпускается на протяжении ряда лет: с 1997 по 2000 годы – ежегодно, начиная с 2002 года - с периодичностью один раз в 2 года.

Сведения по отдельным показателям уточнены по сравнению с ранее опубликованными, за 2017 г. в ряде случаев являются предварительными.

Статистические данные в разрезе субъектов Российской Федерации выделены в отдельное электронное приложение.

С 2014 года статистический сборник «Женщины и мужчины России» публикуется только в электронном виде для размещения на официальном Интернет-портале Росстата (<http://www.gks.ru>) в рубрике «Официальная статистика» в подразделе «Публикации».

## ОТВЕТСТВЕННЫЕ ЗА РАЗДЕЛЫ СБОРНИКА

		Телефоны
Население	С.Ю. Никитина	(495) 607-2605
Здравоохранение	С.Ю. Никитина	607-2605
Образование и кадры науки	О.Ю. Дудорова	607-4585
Занятость, безработица и заработная плата	О.Б. Жихарева	607-4460
Уровень благосостояния, социальное обеспечение и социальная помощь	Е.Б. Фролова	607-4801
Правонарушения	Л.Б. Кузьмичева	607-4512
Международные сравнения	И.Е. Харитонов	607-4085

В сборнике приняты условные обозначения:

- явление отсутствует;
- ... данных не имеется;
- 0,0 значение показателя меньше единицы измерения.

В отдельных случаях незначительные расхождения между итогом и суммой слагаемых объясняются округлением данных.

## СОДЕРЖАНИЕ

Предисловие .....	3
<b>Гендерная статистика .....</b>	<b>18</b>
<b>1. Население</b>	
1.1. Динамика численности и естественного движения населения .....	23
1.2. Женщины и мужчины по возрастным группам.....	23
1.3. Распределение женщин и мужчин по основным возрастным группам (диаграмма).....	24
1.4. Численность и возрастной состав женщин и мужчин на 1 января 2018 г. (диаграмма) .....	25
1.5. Распределение женщин и мужчин по основным возрастным группам на 1 января 2018 г. (диаграмма) ....	26
1.6. Соотношение численности женщин и мужчин по возрастным группам .....	27
1.7. Суммарный коэффициент рождаемости .....	28
1.8. Ожидаемая продолжительность жизни при рождении .....	28
1.9. Возрастные коэффициенты смертности .....	29
1.10. Умершие по основным классам причин смерти .....	31
1.11. Умершие в трудоспособном возрасте по основным классам причин смерти .....	32
1.12. Материнская смертность .....	33
1.13. Младенческая смертность .....	33
1.14. Браки и разводы.....	33
1.15. Распределение женщин и мужчин по состоянию в браке и возрасту в 2010 г. ....	34
1.16. Семейные ячейки, входящие в состав частных домохозяйств по числу детей моложе 18 лет .....	35
1.17. Одинокое матери и отцы с детьми по числу детей моложе 18 лет и брачному состоянию родителей .....	35
1.18. Общие итоги миграции женщин и мужчин .....	36
1.19. Распределение мигрантов по гражданству .....	38



1.20. Распределение мигрантов в возрасте 14 лет и старше по состоянию в браке и потокам миграции .....	40
1.21. Распределение мигрантов в возрасте 14 лет и старше по уровню образования и потокам миграции .....	44
1.22. Возрастно-половой состав вынужденных переселенцев .....	50
1.23. Возрастно-половой состав беженцев.....	51
1.24. Возрастно-половой состав лиц, получивших временное убежище .....	52
<b>2. Здравоохранение</b>	
2.1. Оценка состояния здоровья женщин и мужчин в зависимости от места проживания в 2016 г. ....	54
2.2. Заболеваемость злокачественными новообразованиями по возрастным группам в 2017 г. ....	54
2.3. Уровень заболеваемости злокачественными новообразованиями (график) .....	55
2.4. Заболеваемость злокачественными новообразованиями по отдельным локализациям в 2017 г. ....	55
2.5. Заболеваемость активным туберкулезом по возрастным группам в 2017 г. ....	57
2.6. Уровень заболеваемости активным туберкулезом (график).....	57
2.7. Заболеваемость сифилисом по возрастным группам в 2017 г. ....	58
2.8. Уровень заболеваемости сифилисом (график).....	58
2.9. Заболеваемость гонококковой инфекцией по возрастным группам в 2017 г. ....	59
2.10. Уровень заболеваемости гонококковой инфекцией (график) .....	59
2.11. Заболеваемость, вызванная вирусом иммунодефицита человека (ВИЧ) .....	60
2.12. Уровень заболеваемости психическими расстройствами и расстройствами поведения в 2017 г. ....	60



2.13. Уровень заболеваемости алкоголизмом и алкогольными психозами, психическими расстройствами (график) .....	61
2.14. Распространенность табакокурения у женщин и мужчин по возрастным группам в 2016 г. ....	62
2.15. Распределение женщин и мужчин по возрасту на момент начала курения в 2016 г. ....	62
2.16. Распространенность употребления алкогольных напитков у женщин и мужчин по возрастным группам в 2016 г. ....	63
2.17. Распределение женщин и мужчин по частоте употребления алкогольных напитков в 2016 г. ....	63
2.18. Заболеваемость беременных женщин отдельными болезнями.....	64
2.19. Распределение инвалидов по полу и возрасту.....	65
2.20. Численность женщин и мужчин в возрасте 18 лет и старше, впервые признанных инвалидами .....	66
2.21. Численность детей-инвалидов .....	66
2.22. Прерывание беременности (аборты) по возрастным группам в 2017 г. ....	67
2.23. Число родившихся и число прерываний беременности (абортов) (диаграмма) .....	67
2.24. Применение контрацепции женщинами (диаграмма) ...	68
2.25. Врачи по квалификационным категориям в 2017 г. ....	68
2.26. Число случаев и дней временной нетрудоспособности... ..	69
<b>3. Образование и кадры науки</b>	
3.1. Уровень образования женщин и мужчин.....	71
3.2. Уровень образования городского и сельского населения .....	72
3.3. Уровень образования женщин и мужчин, занятых в экономике.....	73
3.4. Численность воспитанников в организациях, осуществляющих образовательную деятельность по образовательным программам дошкольного образования, присмотр и уход за детьми (диаграмма) .....	74





3.5. Численность воспитанников в организациях, осуществляющих образовательную деятельность по образовательным программам дошкольного образования, присмотр и уход за детьми.....	75
3.6. Численность детей, стоящих на учете для определения в дошкольные образовательные организации в 2017 г. ....	76
3.7. Численность обучающихся, студентов по уровням образования на начало 2016/2017 учебного года .....	77
3.8. Численность студентов, обучающихся по программам подготовки квалифицированных рабочих, служащих, по возрасту на начало 2017/2018 учебного года.....	78
3.9. Численность студентов, обучающихся по программам подготовки специалистов среднего звена, по возрасту на начало 2017/2018 учебного года .....	79
3.10. Численность студентов, обучающихся по программам бакалавриата, специалитета, магистратуры, по возрасту на начало 2017/2018 учебного года .....	80
3.11. Выпуск по уровням образования за 2017 г.....	81
3.12. Численность педагогических работников, учителей, преподавателей по уровню образования на начало 2017/2018 учебного года .....	81
3.13. Численность аспирантов по возрастным группам .....	82
3.14. Численность докторантов по возрастным группам .....	83
3.15. Численность научных руководителей, имеющих ученую степень и осуществляющих подготовку аспирантов.....	84
3.16. Численность исследователей, имеющих ученую степень доктора наук и кандидата наук, выполнявших научные исследования и разработки .....	85
<b>4. Занятость, безработица и заработная плата</b>	
<b>Занятые население</b>	
4.1. Рабочая сила и лица, не входящие в состав рабочей силы в 2017 г. ....	93



4.2. Удовлетворенность женщин и мужчин различными аспектами работы в 2016 г. ....	94
4.3. Уровень участия в рабочей силе женщин и мужчин в возрасте 15-72 лет по возрастным группам .....	96
4.4. Распределение занятых женщин и мужчин в возрасте 15-72 лет по видам экономической деятельности .....	97
4.5. Распределение занятых женщин и мужчин в возрасте 15-72 лет по группам занятий .....	99
4.6. Структура занятых женщин и мужчин в возрасте 15-72 лет, по уровню образования в 2017 г. (диаграмма) .....	101
4.7. Распределение занятых женщин и мужчин в возрасте 15-72 лет по статусу .....	102
4.8. Распределение занятых женщин и мужчин в возрасте 15-72 лет по уровню образования .....	103
4.9. Распределение занятых женщин и мужчин в возрасте 15-72 лет по возрасту и семейному положению в 2017 г. ....	104
4.10. Численность занятых, уровень занятости и уровень безработицы женщин в возрасте 20-49 лет по наличию детей до 18 лет .....	105
4.11. Численность занятых, уровень занятости и уровень безработицы женщин в возрасте 20-49 лет, имеющих детей до 18 лет, по возрасту младшего ребенка .....	106
4.12. Уровень занятости женщин и мужчин по возрастным группам .....	107
4.13. Распределение занятых женщин и мужчин в возрасте 15-72 лет по количеству фактически отработанного времени в неделю в 2017 г. ....	108
4.14. Распределение женщин и мужчин в возрасте 15-72 лет, занятых в неформальном секторе, по возрасту в 2017 г. ....	109



- 4.15. Распределение женщин и мужчин в возрасте 15-72 лет, занятых в неформальном секторе, по видам экономической деятельности в 2017 г. .... 110
- 4.16. Распределение женщин и мужчин в возрасте 15-72 лет, занятых в неформальном секторе, по количеству фактически отработанного времени в неделю в 2017 г. .... 112
- 4.17. Иностранцы граждане, имевшие действующее разрешение на работу, по полу и возрастным группам ..... 113
- 4.18. Иностранцы граждане, имевшие действующий патент на осуществление трудовой деятельности, по полу и возрастным группам..... 114
- 4.19. Российские граждане, выехавшие на работу за границу, по полу и возрастным группам..... 115

#### **Условия труда работников**

- 4.20. Женщины и мужчины, занятые на работах с вредными и (или) опасными условиями труда, по видам экономической деятельности ..... 116
- 4.21. Условия труда женщин и мужчин в организациях по добыче полезных ископаемых ..... 117
- 4.22. Условия труда женщин и мужчин в обрабатывающих производствах ..... 118
- 4.23. Условия труда женщин и мужчин в организациях по производству и распределению электроэнергии, газа и воды в 2016 г. .... 119
- 4.24. Условия труда женщин и мужчин в организациях по обеспечению электрической энергией, газом и паром; кондиционированию воздуха в 2017 г. .... 120
- 4.25. Условия труда женщин и мужчин в организациях по водоснабжению; водоотведению, организации сбора и утилизации отходов, деятельности по ликвидации загрязнений в 2017 г. .... 121
- 4.26. Условия труда женщин и мужчин в строительстве ..... 122



4.27. Условия труда женщин и мужчин в сельском, лесном хозяйстве, охоте, рыболовстве и рыбоводстве в 2017 г. ....	123
4.28. Условия труда женщин и мужчин на транспорте и в связи в 2016 г. ....	124
4.29. Условия труда женщин и мужчин по транспортировке и хранению в 2017 г. ....	125
4.30. Условия труда женщин и мужчин по деятельности в области информации и связи в 2017 г. ....	126
4.31. Пострадавшие на производстве от несчастных случаев по видам экономической деятельности ....	127
4.32. Пострадавшие на производстве от несчастных случаев со смертельным исходом по видам экономической деятельности ....	128
<b>Средняя заработная плата работников</b>	
4.33. Средняя начисленная заработная плата женщин и мужчин ....	129
4.34. Средняя начисленная заработная плата женщин и мужчин по категориям персонала (диаграмма) ....	131
4.35. Средняя начисленная заработная плата женщин и мужчин по группам занятий (диаграмма) ....	132
4.36. Средняя начисленная заработная плата женщин и мужчин по группам занятий в 2017 г. ....	134
4.37. Средняя начисленная заработная плата женщин и мужчин по группам занятий и возрастным группам в 2017 г. ....	138
4.38. Среднечасовая начисленная заработная плата женщин и мужчин по группам занятий в 2017 г. ....	142
4.39. Средняя начисленная заработная плата женщин и мужчин по группам занятий и уровню образования в 2017 г. ....	146
<b>Безработные</b>	
4.40. Распределение безработных женщин и мужчин в возрасте 15-72 лет по возрасту ....	148



4.41. Уровень безработицы женщин и мужчин в возрасте 15-72 лет по возрастным группам и месту проживания .....	149
4.42. Распределение безработных женщин и мужчин в возрасте 15-72 лет по причинам незанятости .....	150
4.43. Распределение безработных женщин и мужчин в возрасте 15-72 лет по способам поиска работы .....	151
4.44. Распределение безработных женщин и мужчин в возрасте 15-72 лет по возрастным группам и семейному положению в 2017 г. ....	152
4.45. Распределение безработных женщин и мужчин в возрасте 15-72 лет по продолжительности поиска работы .....	153
4.46. Распределение безработных женщин и мужчин в возрасте 15-72 лет по продолжительности поиска работы и месту проживания в 2017 г. (диаграмма) .....	154
4.47. Среднее время поиска работы безработными женщинами и мужчинами в возрасте 15-72 лет и доля длительной безработицы по возрастным группам .....	155
4.48. Распределение безработных женщин и мужчин в возрасте 15-72 лет по уровню образования в 2017 г. ....	156
4.49. Распределение безработных женщин и мужчин в возрасте 15-72 лет по уровню образования и месту проживания в 2017 г. (диаграмма) .....	157
4.50. Распределение безработных женщин и мужчин в возрасте 15-72 лет, имеющих опыт работы, по видам экономической деятельности в 2017 г. ....	158
4.51. Уровень безработицы женщин и мужчин в возрасте 15-72 лет по видам экономической деятельности в 2017 г. ....	159
4.52. Распределение безработных женщин и мужчин в возрасте 15-72 лет, имеющих опыт работы, по занятиям в 2017 г. ....	160



4.53. Уровень безработицы женщин и мужчин в возрасте 15-72 лет по группам занятий в 2017 г. ....	161
4.54. Распределение безработных женщин и мужчин, зарегистрированных в органах службы занятости населения, по обстоятельствам незанятости на конец 2017 г. ....	162
4.55. Распределение женщин и мужчин в трудоспособном возрасте, не входящих в состав рабочей силы, по категориям в 2017 г. ....	163
4.56. Распределение женщин и мужчин в возрасте старше трудоспособного, не входящих в состав рабочей силы, по отношению к работе в 2017 г. ....	163
<b>5. Уровень благосостояния, социальное обеспечение и социальная помощь</b>	
5.1. Источники средств к существованию женщин и мужчин .....	168
5.2. Уровень и структура денежных доходов домохозяйств в зависимости от пола главы домохозяйства .....	169
5.3. Удельный вес численности женщин и мужчин с денежными доходами ниже величины прожиточного минимума.....	171
5.4. Распределение общей численности малоимущего населения по половозрастным группам.....	171
5.5. Распределение малоимущих домашних хозяйств по полу главы домашнего хозяйства.....	172
5.6. Распределение численности женщин и мужчин в зависимости от возраста и величины среднедушевых денежных доходов в 2016 г. ....	173
5.7. Распределение малоимущих домашних хозяйств по участию в составе рабочей силы и полу главы домашнего хозяйства в 2016 г. ....	174
5.8. Обобщающий и частные индексы потребительских ожиданий опрошенных женщин и мужчин .....	174
5.9. Распределение суточного фонда времени лиц в возрасте 15 лет и более в будние дни .....	175



5.10. Распределение суточного фонда времени лиц в возрасте 15 лет и более в выходные дни .....	176
5.11. Распределение суточного фонда времени работающих лиц в возрасте 15 лет и более, проживающих в городской местности, в будний день (диаграмма) .....	177
5.12. Распределение суточного фонда времени работающих лиц в возрасте 15 лет и более, проживающих в городской местности, в выходной день (диаграмма) .....	178
5.13. Распределение суточного фонда времени работающих лиц в возрасте 15 лет и более, проживающих в сельской местности, в будний день (диаграмма) .....	179
5.14. Распределение суточного фонда времени работающих лиц в возрасте 15 лет и более, проживающих в сельской местности, в выходной день (диаграмма) .....	180
5.15. Затраты времени на ведение домашнего хозяйства работающих лиц в возрасте 15 лет и более в будние дни .....	181
5.16. Затраты времени на ведение домашнего хозяйства работающих лиц в возрасте 15 лет и более в выходные дни .....	182
5.17. Свободное время работающих лиц в возрасте 15 лет и более в будние дни .....	183
5.18. Свободное время работающих лиц в возрасте 15 лет и более в выходные дни .....	184
5.19. Мнение женщин и мужчин об условиях проживания в населенном пункте в 2016 г. ....	185
5.20. Посещение женщинами и мужчинами культурных и развлекательных мероприятий в 2016 г. ....	187
5.21. Пищевая и энергетическая ценность рациона питания женщин и мужчин в 2013 г. ....	188
5.22. Численность пенсионеров, которым пенсии назначены в отчетном году .....	189



5.23. Численность пенсионеров и средний размер назначенных пенсий .....	189
5.24. Распределение лиц, обслуженных в учреждениях социальной помощи, по типу учреждений в 2017 г. ....	190
5.25. Распределение проживающих в стационарных организациях социального обслуживания для граждан пожилого возраста и инвалидов (взрослых и детей), по типу учреждений в 2017 г. ....	190
5.26. Число взрослых лиц, обратившихся в учреждения социального обслуживания семьи и детей в 2017 г. ....	191
5.27. Число несовершеннолетних лиц, обратившихся в учреждения социального обслуживания семьи и детей в 2017 г. ....	192
5.28. Получатели ежемесячного пособия на детей .....	193
 <b>6. Кадры органов государственной власти</b>	
6.1. Численность работников, замещавших государственные (муниципальные) должности и должности гражданской (муниципальной) службы, по полу и ветвям власти .....	198
6.2. Численность работников, замещавших государственные (муниципальные) должности и должности гражданской (муниципальной) службы, по полу и ветвям власти в 2016 г. ....	199
6.3. Численность женщин и мужчин, замещавших государственные должности и должности гражданской службы, по категориям должностей на 1 октября 2016 г. (диаграмма) .....	200
6.4. Численность женщин и мужчин, замещавших государственные должности и должности гражданской службы, по ветвям власти и уровням управления .....	201
6.5. Женщины и мужчины, замещавшие государственные должности и должности гражданской службы, по ветвям власти и уровням управления в 2016 г. ....	202





6.6. Женщины и мужчины, замещавшие государственные должности Российской Федерации и должности федеральной гражданской службы, по категориям и группам должностей в 2016 г. ....	203
6.7. Распределение женщин и мужчин по государственным должностям и должностям гражданской службы в 2016 г. (диаграмма) .....	205
6.8. Женщины и мужчины, замещавшие государственные должности и должности гражданской службы субъектов Российской Федерации, по категориям и группам должностей в 2016 г. ....	206
6.9. Численность женщин и мужчин, замещавших муниципальные должности и должности муниципальной службы, по категориям и группам должностей.....	207
6.10. Численность работников, замещавших государственные (муниципальные) должности и должности гражданской (муниципальной) службы, по полу, ветвям власти и уровню образования .....	208
6.11. Распределение работников, замещавших государственные должности и должности государственной гражданской службы и имевших высшее образование, по направлениям подготовки в 2016 г. (диаграмма).....	210
6.12. Распределение работников, замещавших муниципальные должности и должности муниципальной службы и имевших высшее образование, по направлениям подготовки в 2016 г. (диаграмма) .....	211
6.13. Состав Федерального Собрания Российской Федерации на 1 января 2018 г. ....	212
<b>7. Правонарушения</b>	
7.1. Численность женщин и мужчин, совершивших преступления (график).....	214
7.2. Распределение женщин и мужчин, совершивших преступления в 2017 г., по видам преступлений.....	215



7.3. Численность женщин и мужчин, осужденных за совершение преступлений. ....	
7.4. Численность осужденных женщин и мужчин (график) ....	216
7.5. Распределение осужденных женщин и мужчин по видам преступлений в 2017 г. ....	217
7.6. Численность женщин и мужчин, потерпевших по преступлениям, сопряженным с насильственными действиями, в 2017 г. ....	218
7.7. Численность женщин и мужчин, осужденных за злостное уклонение от уплаты средств на содержание детей или нетрудоспособных родителей ....	218
7.8. Доля детей в возрасте до 16 лет, в отношении которых имеется задолженность по выплате алиментов, назначенных по решению суда ....	219
<b>8. Международные сравнения</b>	
8.1. Численность женщин и мужчин .....	222
8.2. Ожидаемая продолжительность жизни при рождении .....	224
8.3. Материнская смертность .....	226
8.4. Распределение по полу обучающихся на различных уровнях образования .....	228
8.5. Коэффициент неграмотности населения в отдельных странах .....	232
8.6. Коэффициент младенческой смертности .....	233
8.7. Смертность женщин и мужчин по причинам смерти .....	234
8.8. Численность рабочей силы .....	236
8.9. Уровень участия в рабочей силе женщин и мужчин .....	238
8.10. Уровень безработицы женщин и мужчин .....	240



## Гендерная статистика

---

Равенство полов является одной из наиболее актуальных задач в политической, экономической, социальной жизни общества.

В России принцип равных прав и равных возможностей женщин и мужчин закреплен в пункте 3 статьи 19 Конституции Российской Федерации: **«Мужчины и женщины имеют равные права и свободы и равные возможности для их реализации»**. Именно на этом положении и основываются правовые нормы, обеспечивающие отсутствие дискриминации того или другого пола.

Сформированное в течение последних лет законодательство Российской Федерации в области политики и экономики направлено на создание основы для развития гендерно-ориентированной и гендерно-сбалансированной политики.

Основными целями такой политики в России являются:

- содействие соблюдению прав женщин в единстве с правами и свободами мужчин;
- обеспечение условий для полноправного участия женщин и мужчин в принятии решений на всех уровнях управления;
- содействие обеспечению равных прав и равных возможностей на рынке труда, в сфере деловой активности и финансов;
- охрана здоровья женщин и мужчин, повышение продолжительности жизни;
- создание условий для активного участия мужчин в воспитании детей и ведении домашнего хозяйства;
- пресечение любых форм насилия в отношении женщин и мужчин.



Для реализации указанных целей необходима регулярная, детальная и достоверная информация, которую представляет формирующаяся межотраслевая область статистики - **гендерная статистика**.

**Гендерная статистика** - это статистические данные о женщинах и мужчинах, отражающие их положение во всех сферах жизни общества. Она является одним из важнейших инструментов, позволяющих учитывать особенности женщин и мужчин, как специфических социально-демографических групп, при разработке оптимальной социально-демографической политики, реализации принципа равных прав и равных возможностей женщин и мужчин.

Настоящий сборник представляет продолжение публикаций Федеральной службы государственной статистики в этом направлении.



# 1. Население

---

Раздел содержит статистические данные о численности постоянного населения, возрастном составе женщин и мужчин, числе родившихся, умерших, в том числе по причинам смерти, миграционных потоках, беженцах, вынужденных переселенцах и лицах, получивших временное убежище.

В разделе приведены некоторые обобщающие демографические показатели, характеризующие процессы воспроизводства населения: ожидаемая продолжительность жизни при рождении, суммарный коэффициент рождаемости.

Сведения о родившихся и умерших основаны на ежегодной статистической разработке данных, содержащихся в записях актов гражданского состояния, составляемых органами ЗАГС. В число родившихся включены только родившиеся живыми.

**Ожидаемая продолжительность жизни при рождении** - число лет, которое в среднем предстояло бы прожить одному человеку из поколения родившихся в данном году при условии, что на протяжении всей жизни этого поколения уровень смертности в каждом возрасте останется таким, как в год, для которого вычислен показатель.

**Суммарный коэффициент рождаемости** показывает, сколько в среднем детей родила бы одна женщина на протяжении всего репродуктивного периода (15-49 лет) при сохранении



в каждом возрасте уровня рождаемости того года, для которого вычислен показатель. Его величина не зависит от возрастного состава населения и характеризует средний уровень рождаемости в данном календарном году.

**Коэффициенты смертности по причинам смерти** вычисляются как отношение числа умерших от указанных причин смерти к среднегодовой численности населения по текущей оценке (в расчете на 100 000 человек соответствующего пола).

Эти коэффициенты могут зависеть от различий в возрастном составе умерших.

**Стандартизованные коэффициенты смертности** - стандартизованные по возрасту прямым способом, т.е. полученные для каждого класса причин смерти как средняя арифметическая из показателей для пятилетних возрастных групп, взвешенная по единой возрастной структуре. Для расчета принят Европейский стандарт возрастной структуры.

**Коэффициенты смертности населения в трудоспособном возрасте** по основным классам причин смерти - вычисляются как частное от деления числа умерших в трудоспособном возрасте от указанного класса причин смертности на среднегодовую численность лиц того же возраста.

**Материнская смертность** - число женщин, умерших от осложнений беременности, родов и послеродового периода, на 100 000 родившихся живыми.



Данные о **миграционных потоках** получены в результате разработки поступающих от территориальных органов Министерства внутренних дел Российской Федерации документов статистического учета прибытия и убытия.

Листки статистического учета мигрантов составляются при регистрации и снятии с регистрационного учета по месту жительства и при регистрации по месту пребывания на срок 9 месяцев и более. Снятие с регистрационного учета осуществляется автоматически в процессе электронной обработки данных о миграции населения при перемещении в пределах Российской Федерации, а также по истечении срока пребывания у мигрантов независимо от места прежнего жительства.

Информация о **вынужденных переселенцах, беженцах и лицах, получивших временное убежище**, сформирована на основании данных Министерства внутренних дел Российской Федерации о числе граждан Российской Федерации и иностранных граждан, получивших соответствующий официальный статус в территориальных органах Министерства внутренних дел Российской Федерации.



## 1.1. Динамика численности и естественного движения населения

Тысяч человек

Годы	Численность населения <sup>1)</sup>		Родившиеся		Умершие	
	женщины	мужчины	женщины	мужчины	женщины	мужчины
2005	77105	66696	708	750	1059	1245
2010	76818	66016	869	920	978	1051
2015	78496	67772	942	998	944	965
2016	78648	67897	918	971	939	952
2017	78760	68044	821	869	915	911
2018	78761	68120				

<sup>1)</sup> В этой и последующих таблицах раздела данные приведены: за 2010 г. – по переписи на 14 октября, за остальные годы – оценка на 1 января соответствующего года.

## 1.2. Женщины и мужчины по возрастным группам

на 1 января

	2017				2018			
	тыс. человек <sup>1)</sup>		распределение по полу, %		тыс. человек		распределение по полу, %	
	женщи-ны	мужчи-ны	женщи-ны	мужчи-ны	женщи-ны	мужчи-ны	женщи-ны	мужчи-ны
<b>Все население</b>								
в том числе в возрасте, лет:								
0-9	8828	9313	48,7	51,3	8864	9356	48,7	51,3
10-19	6889	7209	48,9	51,1	7040	7374	48,8	51,2
20-29	9678	10028	49,1	50,9	9054	9402	49,1	50,9
30-39	11957	11775	50,4	49,6	12154	12036	50,2	49,8
40-49	10214	9446	52,0	48,0	10365	9588	51,9	48,1
50-59	11498	9492	54,8	45,2	11165	9257	54,7	45,3
60-69	10341	6906	60,0	40,0	10611	7109	59,9	40,1
70-79	5809	2708	68,2	31,8	5716	2725	67,7	32,3
80 и более	3546	1166	75,3	24,7	3791	1275	74,8	25,2

<sup>1)</sup> Сумма строк не дает итога за счет лиц, не указавших возраста.





### 1.3. Распределение женщин и мужчин по основным возрастным группам

на 1 января

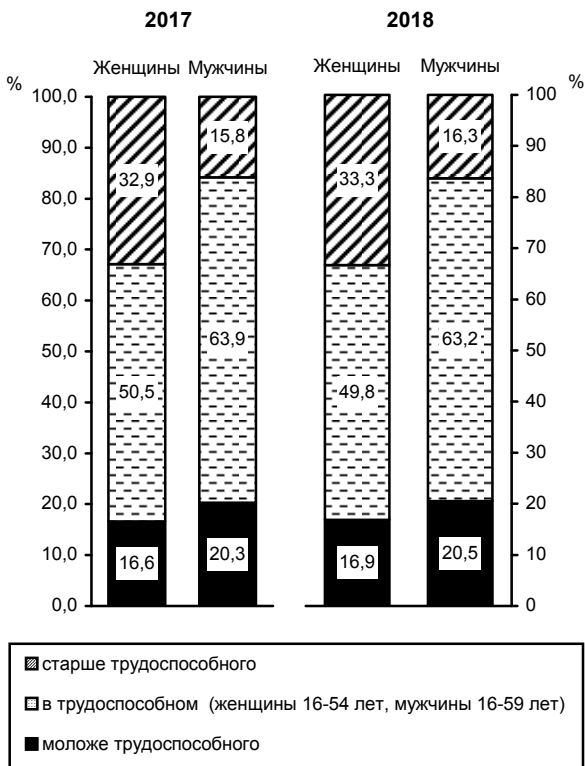

#### 1.4. Численность и возрастной состав женщин и мужчин на 1 января 2018 г.

Удельный вес женщин и мужчин в общей численности населения, процент

Численность населения: 146880 тыс. человек

Женщины: 78761 тыс. человек Мужчины: 68120 тыс. человек

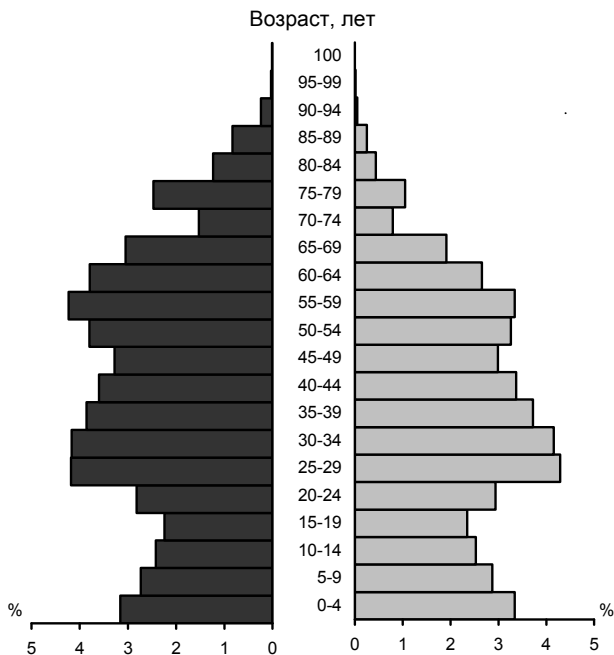

### 1.5. Распределение женщин и мужчин по основным возрастным группам на 1 января 2018 г.

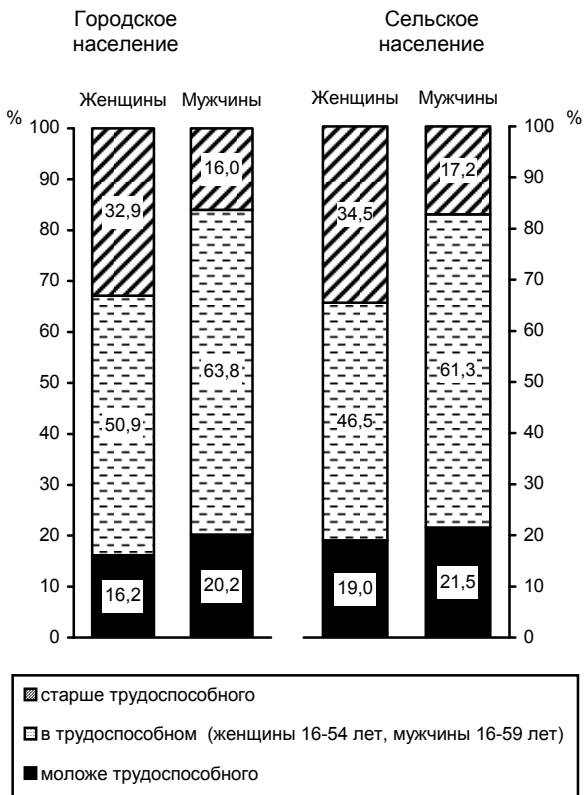

### 1.6. Соотношение численности женщин и мужчин по возрастным группам

Число женщин на 1000 мужчин соответствующей возрастной группы; на 1 января

	2000	2005	2010	2015	2016	2017	2018
<b>Все население</b>	<b>1138</b>	<b>1156</b>	<b>1163</b>	<b>1158</b>	<b>1158</b>	<b>1157</b>	<b>1156</b>
в том числе в возрасте, лет:							
0 – 4	951	950	951	947	946	946	946
5 – 9	954	955	953	953	951	950	949
10 – 14	963	959	953	952	954	954	954
15 – 19	966	972	961	953	955	957	956
20 – 24	981	982	972	959	960	960	959
25 – 29	976	1002	994	978	974	968	966
30 – 34	999	1010	1021	1001	1002	1000	994
35 – 39	1021	1035	1046	1043	1038	1033	1027
40 – 44	1055	1067	1065	1062	1070	1073	1074
45 – 49	1096	1121	1118	1100	1095	1091	1089
50 – 54	1153	1190	1188	1167	1166	1164	1158
55 – 59	1290	1272	1303	1278	1264	1255	1249
60 – 64	1404	1475	1414	1428	1430	1425	1412
65 – 69	1596	1643	1683	1593	1594	1595	1599
70 и более	2616	2495	2370	2439	2441	2415	2377



## 1.7. Суммарный коэффициент рождаемости

*Число детей*

Годы	Все население	Городское население	Сельское население
2000	1,20	1,09	1,55
2005	1,29	1,21	1,58
2010	1,57	1,44	1,98
2015	1,78	1,68	2,11
2016	1,76	1,67	2,06
2017	1,62	1,53	1,92

## 1.8. Ожидаемая продолжительность жизни при рождении

*Число лет*

Годы	Все население		Городское население		Сельское население	
	женщины	мужчины	женщины	мужчины	женщины	мужчины
2000	72,3	59,0	72,5	59,4	71,7	58,1
2005	72,5	58,9	73,0	59,6	71,1	57,2
2010	74,9	63,1	75,4	63,8	73,4	61,2
2015	76,7	65,9	77,1	66,4	75,6	64,7
2016	77,1	66,5	77,4	66,9	76,1	65,4
2017	77,6	67,5	78,0	67,9	76,7	66,4



## 1.9. Возрастные коэффициенты смертности

Умершие на 1000 человек населения соответствующего пола и возраста

	Все население		Городское население		Сельское население	
	женщины	мужчины	женщины	мужчины	женщины	мужчины
<b>2016 г.</b>						
<b>Всего</b>	<b>11,9</b>	<b>14,0</b>	<b>11,5</b>	<b>13,6</b>	<b>13,2</b>	<b>15,2</b>
0	5,4	6,6	4,9	6,0	6,9	8,4
1 – 4	0,3	0,4	0,3	0,4	0,4	0,5
5 – 9	0,2	0,2	0,2	0,2	0,2	0,3
10 – 14	0,2	0,3	0,2	0,3	0,3	0,4
15 – 19	0,4	0,9	0,4	0,7	0,5	1,2
20 – 24	0,5	1,7	0,5	1,5	0,7	2,4
25 – 29	0,9	2,7	0,8	2,5	1,2	3,5
30 – 34	1,6	4,6	1,5	4,4	1,8	5,1
35 – 39	2,3	6,9	2,2	6,7	2,6	7,3
40 – 44	2,8	8,3	2,7	8,2	3,1	8,8
45 – 49	3,6	10,3	3,5	10,0	3,9	11,1
50 – 54	4,9	14,6	4,7	14,3	5,3	15,4
55 – 59	7,2	20,7	6,9	20,4	7,9	21,4
60 – 64	10,7	31,2	10,3	30,6	11,7	32,6
65 – 69	16,7	41,9	16,3	41,6	17,9	42,9
70 – 74	26,6	55,9	25,8	54,9	29,1	58,6
75 – 79	46,3	82,5	45,7	82,0	48,1	83,9
80 - 84	83,6	116,0	82,9	114,2	85,4	120,0
85 и более	170,8	172,0	172,1	171,4	167,3	173,7



Продолжение табл. 1.9

	Все население		Городское население		Сельское население	
	женщины	мужчины	женщины	мужчины	женщины	мужчины
<b>2017 г.</b>						
<b>Всего</b>	<b>11,6</b>	<b>13,4</b>	<b>11,2</b>	<b>13,0</b>	<b>12,9</b>	<b>14,5</b>
0	5,0	6,1	4,5	5,6	6,4	7,7
1 – 4	0,3	0,4	0,3	0,3	0,4	0,5
5 – 9	0,2	0,2	0,2	0,2	0,2	0,3
10 – 14	0,2	0,3	0,2	0,3	0,2	0,4
15 – 19	0,4	0,9	0,3	0,8	0,5	1,2
20 – 24	0,5	1,5	0,5	1,4	0,6	2,1
25 – 29	0,8	2,4	0,7	2,2	1,1	3,2
30 – 34	1,4	4,0	1,3	3,8	1,7	4,5
35 – 39	2,1	6,1	2,1	6,1	2,4	6,5
40 – 44	2,7	7,7	2,6	7,6	3,0	8,1
45 – 49	3,4	9,4	3,3	9,2	3,6	10,1
50 – 54	4,5	13,4	4,4	13,1	4,9	14,0
55 – 59	6,8	19,4	6,6	19,1	7,5	20,2
60 – 64	10,1	29,3	9,8	28,7	11,1	30,6
65 – 69	15,8	40,1	15,5	39,7	16,9	41,0
70 – 74	24,4	52,5	23,7	51,9	26,8	54,2
75 – 79	45,5	81,1	44,9	80,4	47,2	82,9
80 - 84	78,6	110,2	77,9	108,8	80,5	113,8
85 и более	169,2	167,4	170,4	166,7	166,2	169,5



## 1.10. Умершие по основным классам причин смерти

	Тысяч человек		На 100 000 человек населения <sup>1)</sup>	
	женщины	мужчины	женщины	мужчины
<b>2016 г.</b>				
<b>Умершие от всех причин – всего</b>	<b>938,6</b>	<b>952,4</b>	<b>722,0</b>	<b>1435,7</b>
из них от:				
болезней системы кровообращения	483,4	420,7	345,1	647,4
внешних причин смерти	39,1	128,4	41,9	178,2
новообразований	138,7	161,0	122,4	241,4
болезней органов дыхания	22,8	47,6	18,8	71,7
болезней органов пищеварения	44,2	54,0	39,8	77,8
некоторых инфекционных и паразитарных болезней	10,8	24,5	12,7	32,8
<b>2017 г.</b>				
<b>Умершие от всех причин – всего</b>	<b>915,3</b>	<b>910,8</b>	<b>689,3</b>	<b>1354,3</b>
из них от:				
болезней системы кровообращения	460,8	402,1	322,0	607,2
внешних причин смерти	36,2	116,6	38,4	161,8
новообразований	137,1	157,5	119,2	231,9
болезней органов дыхания	20,0	42,1	15,9	62,9
болезней органов пищеварения	42,5	50,5	37,3	72,4
некоторых инфекционных и паразитарных болезней	11,1	24,0	13,0	32,0

<sup>1)</sup> Стандартизованные коэффициенты смертности, см. стр. 21





### 1.11. Умершие в трудоспособном возрасте<sup>1)</sup> по основным классам причин смерти

	Тысяч человек		На 100 000 человек населения	
	женщины	мужчины	женщины	мужчины
	16-54	16-59	16-54	16-59
<b>2016 г.</b>				
<b>Умершие от всех причин – всего</b>	<b>89985</b>	<b>348539</b>	<b>224,9</b>	<b>800,5</b>
из них от:				
болезней системы кровообращения	20476	110369	51,2	253,5
внешних причин смерти	17696	96745	44,2	222,2
новообразований	20915	44976	52,3	103,3
болезней органов дыхания	3399	15597	8,5	35,8
болезней органов пищеварения	10588	29065	26,5	66,8
некоторых инфекционных и паразитарных болезней	8059	21368	20,1	49,1
других болезней	8852	30419	22,1	69,8
<b>2017 г.</b>				
<b>Умершие от всех причин – всего</b>	<b>82648</b>	<b>317424</b>	<b>209,4</b>	<b>735,7</b>
из них от:				
болезней системы кровообращения	18963	101955	48,0	236,3
внешних причин смерти	15874	86509	40,2	200,5
новообразований	19688	42028	49,9	97,4
болезней органов дыхания	2566	12309	6,5	28,5
болезней органов пищеварения	9248	26043	23,4	60,4
некоторых инфекционных и паразитарных болезней	8175	20925	20,7	48,5
других болезней	8134	27655	20,7	64,1

<sup>1)</sup> Лица в трудоспособном возрасте: женщины в возрасте 16-54 года; мужчины 16-59 лет.



**1.12. Материнская смертность**

*Число женщин, умерших от осложнений беременности, родов и послеродового периода, на 100 000 родившихся живыми*

Годы	Все население	Городское население	Сельское население
2000	40	35	52
2005	25	23	31
2010	17	15	20
2015	10	9	14
2016	10	9	14
2017	9	9	9

**1.13. Младенческая смертность**

*Число умерших в возрасте до 1 года на 1000 родившихся живыми*

Годы	Девочки	Мальчики
2000	13	17
2005	9	13
2010	7	9
2015	6	7
2016	5	7
2017	5	6

**1.14. Браки и разводы**

Годы	Тысяч		На 1000 человек населения	
	браки	разводы	браки	разводы
2000	897	628	6,2	4,3
2005	1066	605	7,4	4,2
2010	1215	639	8,5	4,5
2015	1161	612	7,9	4,2
2016	986	608	6,7	4,1
2017	1050	611	7,1	4,2



### 1.15. Распределение женщин и мужчин по состоянию в браке и возрасту в 2010 г.

По данным Всероссийской переписи населения;  
на 1000 человек соответствующего возраста и пола,  
указавших состояние в браке

	Женщины					Мужчины				
	никогда не состоявшие в браке	состоявшие в браке	из них в незарегистрированном браке	вдовые	разведенные и разошедшиеся	никогда не состоявшие в браке	состоявшие в браке	из них в незарегистрированном браке	вдовые	разведенные и разошедшиеся
<b>Все население в возрасте 16 лет и более</b>	<b>170</b>	<b>524</b>	<b>69</b>	<b>186</b>	<b>120</b>	<b>252</b>	<b>633</b>	<b>84</b>	<b>38</b>	<b>77</b>
в том числе в возрасте, лет:										
16-19	922	75	35	-	3	982	17	9	-	1
20-24	572	391	102	2	35	775	213	69	-	12
25-29	263	639	111	7	91	403	544	106	1	52
30-34	147	699	113	16	138	211	690	114	3	96
35-39	96	702	107	29	173	130	745	118	5	120
40-44	66	694	94	51	189	82	778	113	10	130
45-49	51	685	78	81	183	61	799	101	17	123
50-54	42	657	65	129	172	45	817	89	28	110
55-59	40	597	51	203	160	34	826	76	44	96
60-64	37	521	38	305	137	24	826	62	73	77
65-69	32	418	28	440	110	18	802	54	119	61
70 и более	35	233	15	668	64	11	699	40	258	32
Возраст не указан	158	727	147	58	57	274	653	140	20	53



### 1.16. Семейные ячейки<sup>1)</sup>, входящие в состав частных домохозяйств по числу детей моложе 18 лет

По данным Всероссийской переписи населения 2010 года;  
тысяч

	Семейные ячейки с детьми	в том числе		
		супружеские пары	матери	отцы
<b>Всего</b>	<b>17285,9</b>	<b>11635,3</b>	<b>5002,6</b>	<b>648,0</b>
в том числе:				
с 1 ребенком	11664,7	7112,2	4008,0	544,6
с 2 детьми	4615,9	3684,8	842,4	88,7
с 3 детьми	775,5	643,7	120,0	11,8
с 4 и более детьми	229,8	194,6	32,3	2,9

<sup>1)</sup> Семейная ячейка – это супружеская пара с детьми и без детей или одинокая мать с детьми, или одинокий отец с детьми.

### 1.17. Одинокие матери и отцы с детьми по числу детей моложе 18 лет и брачному состоянию родителей

По данным Всероссийской переписи населения 2010 года

	Матери с детьми				Отцы с детьми			
	с 1 ре- бенком	с 2 детьми	с 3 детьми	с 4 и более детьми	с 1 ре- бенком	с 2 детьми	с 3 детьми	с 4 и более детьми
<b>Всего</b>								
тыс. человек	4008,0	842,4	120,0	32,3	544,6	88,7	11,8	2,9
процентов	100	100	100	100	100	100	100	100
в том числе по брачному состоянию матери/отца:								
никогда не со- стоявшие в браке	22,6	12,8	13,6	13,9	9,8	6,0	5,7	4,8
состоящие в за- регистрирован- ном браке	20,4	25,6	23,5	21,0	41,6	43,4	38,2	32,6
состоящие в не- зарегистриро- ванном браке	5,0	6,1	7,9	9,4	6,0	5,3	5,6	6,4
разведены офи- циально (развод зарегистрирован)	35,9	35,3	27,9	21,3	24,4	21,3	18,2	14,5
разошедшиеся	7,1	8,3	9,7	10,3	6,8	7,7	10,5	13,0
вдовы	8,3	11,3	16,9	23,6	9,1	14,0	19,8	26,9
не указали со- стояние в браке	0,7	0,6	0,5	0,5	2,3	2,3	2,0	1,8



## 1.18. Общие итоги миграции женщин и мужчин

	2016		2017	
	женщины	мужчины	женщины	мужчины
<b>Тысяч человек</b>				
<b>Число мигрантов – всего</b>				
число прибывших	2461	2244	2489	2284
число выбывших	2329	2115	2395	2167
миграционный прирост, убыль (-)	132	129	94	117
в том числе:				
<b>международная миграция</b>				
число прибывших	258	316	257	332
число выбывших	126	187	162	215
миграционный прирост, убыль (-)	132	129	95	117
из нее:				
<b>со странами СНГ</b>				
число прибывших	237	274	235	289
число выбывших	106	150	143	178
миграционный прирост, убыль (-)	131	124	92	111
<b>со странами дальнего зарубежья</b>				
число прибывших	21	42	22	43
число выбывших	20	37	19	37
миграционный прирост, убыль (-)	1	5	3	6
<b>внутрироссийская миграция</b>				
число прибывших	2203	1928	2232	1952
число выбывших	2203	1928	2232	1952
миграционный прирост, убыль (-)	-	-	-	-
из нее:				
<b>внутрирегиональная</b>				
число прибывших	1111	930	1092	914
число выбывших	1111	930	1092	914
миграционный прирост, убыль (-)	-	-	-	-
<b>межрегиональная</b>				
число прибывших	1092	998	1140	1038
число выбывших	1092	998	1140	1038
миграционный прирост, убыль (-)	-	-	-	-



Продолжение табл. 1.18

	2016		2017	
	женщины	мужчины	женщины	мужчины
	<b>Процентов</b>			
<b>Число мигрантов – всего</b>				
число прибывших	52	48	52	48
число выбывших	52	48	52	48
миграционный прирост, убыль (-)	51	49	45	55
в том числе:				
<b>международная миграция</b>				
число прибывших	45	55	44	56
число выбывших	40	60	43	57
миграционный прирост, убыль (-)	51	49	45	55
из нее:				
<b>со странами СНГ</b>				
число прибывших	46	54	45	55
число выбывших	41	59	44	56
миграционный прирост, убыль (-)	51	49	45	55
<b>со странами дальнего зарубежья</b>				
число прибывших	34	66	34	66
число выбывших	35	65	35	65
миграционный прирост, убыль (-)	19	81	27	73
<b>внутрироссийская миграция</b>				
число прибывших	53	47	53	47
число выбывших	53	47	53	47
миграционный прирост, убыль (-)	-	-	-	-
из нее:				
<b>внутрирегиональная</b>				
число прибывших	54	46	54	46
число выбывших	54	46	54	46
миграционный прирост, убыль (-)	-	-	-	-
<b>межрегиональная</b>				
число прибывших	52	48	52	48
число выбывших	52	48	52	48
миграционный прирост, убыль (-)	-	-	-	-



## 1.19. Распределение мигрантов по гражданству

	2016		2017	
	женщины	мужчины	женщины	мужчины
	<b>Тысяч человек</b>			
<b>Прибыло в Россию</b>	258	316	257	332
в том числе:				
граждане России	94	92	99	97
из них имеют второе гражданство	2	2	2	2
иностранные граждане	162	222	157	234
в том числе:				
граждане стран СНГ	149	189	143	200
граждане стран дальнего зарубежья	13	33	14	34
лица без гражданства и не указавшие гражданства	2	2	1	1
<b>Выбыло из России</b>	126	187	162	215
в том числе:				
граждане России	28	30	33	34
из них имеют второе гражданство	1	1	1	1
иностранные граждане	96	155	127	179
в том числе:				
граждане стран СНГ	84	126	116	149
граждане стран дальнего зарубежья	12	29	11	30
лица без гражданства и не указавшие гражданства	2	2	2	2



Продолжение табл. 1.19

	2016		2017	
	женщины	мужчины	женщины	мужчины
	<b>Процентов</b>			
<b>Прибыло в Россию</b>	45	55	44	56
в том числе:				
граждане России	51	49	51	49
из них имеют второе гражданство	50	50	48	52
иностранцы граждане	42	58	40	60
в том числе:				
граждане стран СНГ	44	56	42	58
граждане стран дальнего зарубежья	28	72	29	71
лица без гражданства и не указавшие гражданства	45	55	47	53
<b>Выбыло из России</b>	40	60	43	57
в том числе:				
граждане России	49	51	50	50
из них имеют второе гражданство	47	53	49	51
иностранцы граждане	38	62	42	58
в том числе:				
граждане стран СНГ	40	60	44	56
граждане стран дальнего зарубежья	28	72	28	72
лица без гражданства и не указавшие гражданства	44	56	41	59





## 1.20. Распределение мигрантов в возрасте 14 лет и старше по состоянию в браке и потокам миграции

	2016		2017	
	женщины	мужчины	женщины	мужчины
	<b>Тысяч человек</b>			
<b>Всего прибыло</b>	2099	1859	2110	1882
из них:				
состоящие в браке	852	785	847	778
никогда не состоявшие в браке	644	658	627	654
вдовы	128	27	124	26
разведенные	212	141	213	139
не указавшие состояние в браке	263	249	300	286
<b>Прибыло в пределах России</b>	1868	1573	1880	1579
из них:				
состоящие в браке	744	657	742	649
никогда не состоявшие в браке	598	580	582	571
вдовы	112	24	110	23
разведенные	192	130	194	128
не указавшие состояние в браке	221	182	252	208
<b>Прибыло из-за пределов России</b>	231	286	230	303
из них:				
состоящие в браке	108	127	105	129
никогда не состоявшие в браке	46	78	45	83
вдовы	16	3	15	3
разведенные	20	11	18	11
не указавшие состояние в браке	41	67	48	78



Продолжение табл. 1.20

	2016		2017	
	женщины	мужчины	женщины	мужчины
<b>Всего выбыло</b>	1984	1749	2028	1779
из них:				
состоящие в браке	792	726	806	730
никогда не состоявшие в браке	624	631	612	626
вдовы	119	25	120	25
разведенные	200	135	206	135
не указавшие состояние в браке	249	231	285	263
<b>Выбыло в пределах России</b>	1868	1573	1880	1579
из них:				
состоящие в браке	744	658	742	649
никогда не состоявшие в браке	598	580	582	571
вдовы	112	24	110	23
разведенные	192	130	194	128
не указавшие состояние в браке	221	182	252	208
<b>Выбыло за пределы России</b>	116	175	148	200
из них:				
состоящие в браке	48	69	64	81
никогда не состоявшие в браке	26	51	30	56
вдовы	7	1	10	2
разведенные	8	5	11	7
не указавшие состояние в браке	27	49	33	55



	2016		2017	
	женщины	мужчины	женщины	мужчины
	<b>Процентов</b>			
<b>Всего прибыло</b>	53	47	53	47
из них:				
состоящие в браке	52	48	52	48
никогда не состоявшие в браке	49	51	49	51
вдовые	83	17	83	17
разведенные	60	40	60	40
не указавшие состояние в браке	51	49	51	49
Прибыло в пределах России	54	46	54	46
из них:				
состоящие в браке	53	47	53	47
никогда не состоявшие в браке	51	49	51	49
вдовые	82	18	83	17
разведенные	60	40	60	40
не указавшие состояние в браке	55	45	55	45
Прибыло из-за пределов России	45	55	43	57
из них:				
состоящие в браке	46	54	45	55
никогда не состоявшие в браке	37	63	35	65
вдовые	86	14	86	14
разведенные	64	36	63	37
не указавшие состояние в браке	38	62	38	62



Продолжение табл. 1.20

	2016		2017	
	женщины	мужчины	женщины	мужчины
<b>Всего выбыло</b>	53	47	53	47
из них:				
состоящие в браке	52	48	52	48
никогда не состоявшие в браке	50	50	49	51
вдовы	82	18	83	17
разведенные	60	40	60	40
не указавшие состояние в браке	52	48	52	48
<b>Выбыло в пределах России</b>	54	46	54	46
из них:				
состоящие в браке	53	47	53	47
никогда не состоявшие в браке	51	49	51	49
вдовы	82	18	83	17
разведенные	60	40	60	40
не указавшие состояние в браке	55	45	55	45
<b>Выбыло за пределы России</b>	40	60	43	57
из них:				
состоящие в браке	41	59	54	46
никогда не состоявшие в браке	34	66	35	65
вдовы	83	17	86	14
разведенные	59	41	61	39
не указавшие состояние в браке	36	64	37	63



### 1.21. Распределение мигрантов в возрасте 14 лет и старше по уровню образования и потокам миграции

	2016		2017	
	женщины	мужчины	женщины	мужчины
	<b>Человек</b>			
<b>Всего прибыло</b>	<b>2098674</b>	<b>1859661</b>	<b>2110637</b>	<b>1882203</b>
в том числе имели образование:				
высшее профессиональное (высшее)	614568	450178	623724	449292
из них:				
доктора наук	831	1015	830	922
кандидаты наук	2161	2373	2128	2335
неполное высшее профессиональное (незаконченное высшее)	77911	66595	74871	64793
среднее профессиональное (среднее специальное)	500780	462983	499466	464295
начальное профессиональное	30282	35898	27433	32692
среднее общее (полное)	419254	414331	403349	409908
основное общее (среднее общее неполное)	139553	147210	134565	142533
начальное общее (начальное) и не имеющие образования	41256	31095	38416	31872
не указавшие уровень образования	275070	251371	308813	286818
<b>Прибыло в пределах России</b>	<b>1867825</b>	<b>1573377</b>	<b>1880428</b>	<b>1579147</b>
в том числе имели образование:				
высшее профессиональное (высшее)	559118	403240	572119	404045
из них:				
доктора наук	740	872	722	811
кандидаты наук	1966	2164	1965	2127
неполное высшее профессиональное (незаконченное высшее)	71629	58819	69062	57607
среднее профессиональное (среднее специальное)	441667	394310	440985	392963
начальное профессиональное	27330	30429	24584	27666
среднее общее (полное)	370746	340101	355757	329146
основное общее (среднее общее неполное)	127770	133418	123420	129198
начальное общее (начальное) и не имеющие образования	37421	27749	34830	27961
не указавшие уровень образования	232144	185311	259671	210561



Продолжение табл. 1.21

	2016		2017	
	женщины	мужчины	женщины	мужчины
Прибыло из-за пределов России	230849	286284	230209	303056
в том числе имели образование:				
высшее профессиональное (высшее)	55450	46938	51605	45247
из них:				
доктора наук	91	143	108	111
кандидаты наук	195	209	163	208
неполное высшее профессиональное (незаконченное высшее)	6282	7776	5809	7186
среднее профессиональное (среднее специальное)	59113	68673	58481	71332
начальное профессиональное	2952	5469	2849	5026
среднее общее (полное)	48508	74230	47592	80762
основное общее (среднее общее неполное)	11783	13792	11145	13335
начальное общее (начальное) и не имеющие образования	3835	3346	3586	3911
не указавшие уровень образования	42926	66060	49142	76257
<b>Всего вышло</b>	<b>1983644</b>	<b>1748896</b>	<b>2028577</b>	<b>1779289</b>
в том числе имели образование:				
высшее профессиональное (высшее)	581250	424621	603008	431630
из них:				
доктора наук	788	951	787	897
кандидаты наук	2068	2285	2118	2256
неполное высшее профессиональное (незаконченное высшее)	75134	63501	73094	62698
среднее профессиональное (среднее специальное)	466625	428298	475074	436314
начальное профессиональное	29002	35091	26616	31991
среднее общее (полное)	398828	391946	389386	383552
основное общее (среднее общее неполное)	133579	141755	130868	138586
начальное общее (начальное) и не имеющие образования	39529	29987	37444	30293
не указавшие уровень образования	259697	233 697	293087	264225



Продолжение табл. 1.21

	2016		2017	
	женщины	мужчины	женщины	мужчины
Выбыло в пределах России в том числе имели образование:	1867826	1573377	1880428	1579147
высшее профессиональное (высшее)	559115	403240	572068	403986
из них:				
доктора наук	742	876	722	811
кандидаты наук	1966	2164	1968	2127
неполное высшее профес- сиональное (незаконченное высшее)	71671	58839	69085	57644
среднее профессиональное (среднее специальное)	441713	394333	440979	392958
начальное профессиональное	27331	30430	24584	27665
среднее общее (полное)	370657	340064	355756	329144
основное общее (среднее общее неполное)	127800	133444	123448	129219
начальное общее (началь- ное) и не имеющие образо- вания	37392	27716	34829	27960
не указавшие уровень образования	232147	185311	259679	210571
Выбыло за пределы России	115818	175519	148149	200142
в том числе имели образование:				
высшее профессиональное (высшее)	22135	21381	30940	27644
из них:				
доктора наук	46	75	65	86
кандидаты наук	102	121	150	129
неполное высшее профес- сиональное (незаконченное высшее)	3463	4662	4009	5054
среднее профессиональное (среднее специальное)	24912	33965	34095	43356
начальное профессиональное	1671	4661	2032	4326
среднее общее (полное)	28171	51882	33630	54408
основное общее (среднее общее неполное)	5779	8311	7420	9367
начальное общее (началь- ное) и не имеющие образо- вания	2137	2271	2615	2333
не указавшие уровень образования	27550	48386	33408	53654



Продолжение табл. 1.21

	2016		2017	
	женщины	мужчины	женщины	мужчины
<b>Всего прибыло</b>	<b>53</b>	<b>47</b>	<b>53</b>	<b>47</b>
в том числе имели образование:				
высшее профессиональное (высшее)	58	42	58	42
из них:				
доктора наук	45	55	47	53
кандидаты наук	48	52	48	52
неполное высшее профессиональное (незаконченное высшее)	54	46	54	46
среднее профессиональное (среднее специальное)	52	48	52	48
начальное профессиональное	46	54	46	54
среднее общее (полное)	50	50	50	50
основное общее (среднее общее неполное)	49	51	49	51
начальное общее (начальное) и не имеющие образования	57	43	55	45
не указавшие уровень образования	52	48	52	48
Прибыло в пределах России	54	46	54	46
в том числе имели образование:				
высшее профессиональное (высшее)	58	42	59	41
из них:				
доктора наук	46	54	47	53
кандидаты наук	48	52	48	52
неполное высшее профессиональное (незаконченное высшее)	55	45	55	45
среднее профессиональное (среднее специальное)	53	47	53	47
начальное профессиональное	47	53	47	53
среднее общее (полное)	52	48	52	48
основное общее (среднее общее неполное)	49	51	49	51
начальное общее (начальное) и не имеющие образования	57	43	55	45
не указавшие уровень образования	56	44	55	45





Продолжение табл. 1.21

	2016		2017	
	женщины	мужчины	женщины	мужчины
Прибыло из-за пределов России	45	55	43	57
в том числе имели образование:				
высшее профессиональное (высшее)	54	46	53	47
из них:				
доктора наук	39	61	49	51
кандидаты наук	48	52	44	56
неполное высшее профессиональное (незаконченное высшее)	45	55	45	55
среднее профессиональное (среднее специальное)	46	54	45	55
начальное профессиональное	35	65	36	64
среднее общее (полное)	40	60	37	63
основное общее (среднее общее неполное)	46	54	46	54
начальное общее (начальное) и не имеющие образования	53	47	48	52
не указавшие уровень образования	39	61	39	61
<b>Всего выбыло</b>	<b>53</b>	<b>47</b>	<b>53</b>	<b>47</b>
в том числе имели образование:				
высшее профессиональное (высшее)	58	42	58	42
из них:				
доктора наук	45	55	47	53
кандидаты наук	48	52	48	52
неполное высшее профессиональное (незаконченное высшее)	54	46	54	46
среднее профессиональное (среднее специальное)	52	48	52	48
среднее общее (полное)	45	55	45	55
основное общее (среднее общее неполное)	50	50	50	50
начальное общее (начальное) и не имеющие образования	49	51	49	51
не указавшие уровень образования	57	43	55	45
не указавшие уровень образования	53	47	53	47



Продолжение табл. 1.21

	2016		2017	
	женщины	мужчины	женщины	мужчины
Выбыло в пределах России в том числе имели образование:	54	46	54	46
высшее профессиональное (высшее)	58	42	59	41
из них:				
доктора наук	46	54	47	53
кандидаты наук	48	52	48	52
неполное высшее профес- сиональное (незаконченное высшее)	55	45	55	45
среднее профессиональное (среднее специальное)	53	47	53	47
начальное профессиональное	47	53	47	53
среднее общее (полное)	52	48	52	48
основное общее (среднее общее неполное)	49	51	49	51
начальное общее (началь- ное) и не имеющие образо- вания	57	43	55	45
не указавшие уровень образования	56	44	55	45
Выбыло за пределы России	40	60	43	57
в том числе имели образование:				
высшее профессиональное (высшее)	51	49	53	47
из них:				
доктора наук	38	62	43	57
кандидаты наук	46	54	54	46
неполное высшее профес- сиональное (незаконченное высшее)	43	57	44	56
среднее профессиональное (среднее специальное)	42	58	44	56
начальное профессиональное	26	74	32	68
среднее общее (полное)	35	65	38	62
основное общее (среднее общее неполное)	41	59	44	56
начальное общее (началь- ное) и не имеющие образо- вания	48	52	53	47
не указавшие уровень образования	36	64	38	62



## 1.22. Возрастно-половой состав вынужденных переселенцев

на 1 января

	2017		2018	
	женщины	мужчины	женщины	мужчины
<b>Всего, человек</b>	10723	8604	7639	6156
в том числе				
в возрасте, лет:				
0 - 5	3	7	3	6
6 - 15	124	137	61	60
16 - 54 (59) <sup>1)</sup>	7237	6370	5279	4880
55 (60) и более <sup>2)</sup>	3359	2090	2296	1210
<b>Распределение по возрастным группам, процентов</b>				
<b>Всего</b>	100	100	100	100
в том числе				
в возрасте, лет:				
0 - 5	0	0	0	0
6 - 15	1	2	1	1
16 - 54 (59) <sup>1)</sup>	68	74	69	79
55 (60) и более <sup>2)</sup>	31	24	30	20
<b>Распределение по полу, процентов</b>				
<b>Всего</b>	55	45	55	45
в том числе				
в возрасте, лет:				
0 - 5	30	70	33	67
6 - 15	48	52	50	50
16 - 54 (59) <sup>1)</sup>	53	47	52	48
55 (60) и более <sup>2)</sup>	62	38	65	35

<sup>1)</sup> Женщины в возрасте – 16 - 54 лет, мужчины – 16 - 59 лет.

<sup>2)</sup> Женщины в возрасте – 55 лет и более, мужчины – 60 лет и более.



## 1.23. Возрастно-половой состав беженцев

на 1 января

	2017		2018	
	женщины	мужчины	женщины	мужчины
<b>Всего, человек</b>	216	382	215	377
в том числе				
в возрасте, лет:				
0 - 5	13	25	11	23
6 - 15	53	45	55	48
16 - 54 (59) <sup>1)</sup>	130	297	128	291
55 (60) и более <sup>2)</sup>	20	15	21	15
<b>Распределение по возрастным группам, процентов</b>				
<b>Всего</b>	100	100	100	100
в том числе				
в возрасте, лет:				
0 - 5	6	6	5	6
6 - 15	25	12	26	13
16 - 54 (59) <sup>1)</sup>	60	78	59	77
55 (60) и более <sup>2)</sup>	9	4	10	4
<b>Распределение по полу, процентов</b>				
<b>Всего</b>	36	64	36	64
в том числе				
в возрасте, лет:				
0 - 5	34	66	32	68
6 - 15	54	46	53	47
16 - 54 (59) <sup>1)</sup>	30	70	31	69
55 (60) и более <sup>2)</sup>	57	43	58	42

<sup>1)</sup> Женщины в возрасте – 16 - 54 лет, мужчины – 16 - 59 лет.<sup>2)</sup> Женщины в возрасте – 55 лет и более, мужчины – 60 лет и более.

## 1.24. Возрастно-половой состав лиц, получивших временное убежище

на 1 января

	2017		2018	
	женщины	мужчины	женщины	мужчины
<b>Всего, человек</b>	112480	115912	61393	64049
в том числе в возрасте, лет:				
0 - 5	10175	10491	5377	5392
6 - 15	15680	15923	9480	9869
16 - 54 (59) <sup>1)</sup>	76578	83292	41220	45661
55 (60) и более <sup>2)</sup>	10047	6206	5316	3127
<b>Распределение по возрастным группам, процентов</b>				
<b>Всего</b>	100	100	100	100
в том числе в возрасте, лет:				
0 - 5	9	9	9	8
6 - 15	14	14	15	16
16 - 54 (59) <sup>1)</sup>	68	72	67	71
55 (60) и более <sup>2)</sup>	9	5	9	5
<b>Распределение по полу, процентов</b>				
<b>Всего</b>	49	51	49	51
в том числе в возрасте, лет:				
0 - 5	49	51	50	50
6 - 15	50	50	49	51
16 - 54 (59) <sup>1)</sup>	48	52	47	53
55 (60) и более <sup>2)</sup>	62	38	63	37

<sup>1)</sup> Женщины в возрасте – 16 - 54 лет, мужчины – 16 - 59 лет.

<sup>2)</sup> Женщины в возрасте – 55 лет и более, мужчины – 60 лет и более.



## 2. Здравоохранение

---

В раздел включены статистические данные Министерства здравоохранения Российской Федерации, характеризующие заболеваемость женщин и мужчин социально значимыми болезнями, а также информация о заболеваемости беременных женщин отдельными болезнями, предшествовавшими или возникшими во время беременности, о применении женщинами средств контрацепции, информация о численности детей-инвалидов, состоящих на учете в организациях здравоохранения.

Приведены данные о самооценке населением своего состояния здоровья, распространенности среди женщин и мужчин табакокурения и потребления алкогольных напитков, полученные на основе Комплексного наблюдения условий жизни населения путем опроса членов домашних хозяйств (респондентов) в возрасте 15 лет и более по месту их проживания. Выборочное наблюдение проводится 1 раз в 2 года во всех субъектах Российской Федерации с охватом 60 тысяч домохозяйств с последующим распространением итогов на все население.

Также включены статистические данные о первичном выходе женщин и мужчин на инвалидность. Представлены данные о численности врачей, работающих в системе Министерства здравоохранения Российской Федерации, их квалификационных категориях, присваиваемых в соответствии с профессиональной подготовкой и стажем работы.

**Заболеваемость населения** характеризуется числом заболеваний у пациентов с впервые в жизни установленным диагнозом, выявленных (или взятых под диспансерное наблюдение) в течение года при обращении в медицинскую организацию или при профилактическом осмотре.

**Уровень заболеваемости** – отношение числа заболеваний у пациентов с впервые в жизни установленным диагнозом к среднегодовой численности постоянного населения.

**Инвалидность** означает нарушение здоровья со стойким расстройством функций организма, обусловленное заболеваниями, последствиями травм или дефектами, приводящее к ограничению жизнедеятельности человека и вызывающее необходимость его социальной защиты.

**Первичный выход на инвалидность** – установление инвалидности впервые в отчетном году.

Для статистической разработки данных о заболеваемости населения применяется Международная статистическая классификация болезней и проблем, связанных со здоровьем, Всемирной организации здравоохранения (ВОЗ) (до 1999 г. – IX пересмотр, с 1999 г. – X пересмотр).



## 2.1. Оценка состояния здоровья женщин и мужчин в зависимости от места проживания в 2016 г.

По данным Комплексного наблюдения условий жизни населения; в процентах

	Женщины	Мужчины	Городское население		Сельское население	
			женщины	мужчины	женщины	мужчины
<b>Лица в возрасте 15 лет и более – всего</b>	<b>100</b>	<b>100</b>	<b>100</b>	<b>100</b>	<b>100</b>	<b>100</b>
в том числе по оценке состояния своего здоровья						
очень хорошее	3,2	5,9	3,4	6,3	2,6	4,6
хорошее	34,7	43,2	35,6	44,1	31,9	40,7
удовлетворительное	50,2	43,1	49,2	41,8	53,4	46,6
плохое	10,6	6,9	10,5	6,8	11,0	7,1
очень плохое	1,1	0,8	1,2	0,8	0,9	0,9

## 2.2. Заболеваемость злокачественными новообразованиями по возрастным группам в 2017 г.

	Женщины	Мужчины	Распределение по полу, %	
			женщины	мужчины
<b>Всего</b>				
тыс. человек	335	282		
процентов	100	100	54	46
в том числе у больных в возрасте, лет:				
0-14	0,5	0,6	46	54
15-19	0,1	0,2	47	53
20-39	5,6	3,1	69	31
40-59	28,5	25,9	57	43
60 и более	65,3	70,2	53	47



### 2.3. Уровень заболеваемости злокачественными новообразованиями

Число зарегистрированных злокачественных новообразований, установленных впервые в жизни, на 100 000 человек населения

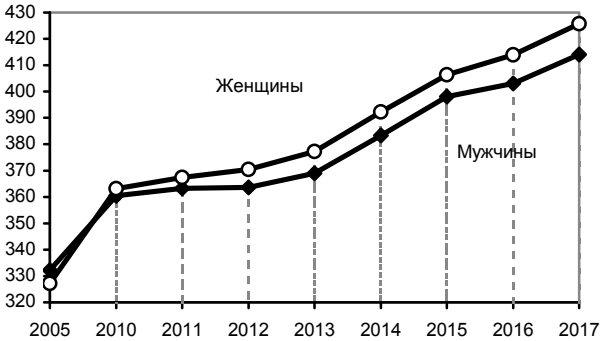

### 2.4. Заболеваемость злокачественными новообразованиями по отдельным локализациям в 2017 г.

	Женщины	Мужчины	Распределение по полу, %	
			женщины	мужчины
<b>Всего</b>				
тыс. человек	335	282		
процентов	100	100	54	46
в том числе по локализациям:				
губы, полости рта, глотки	1,3	4,5	25	75
пищевода	0,5	2,3	22	78
желудка	4,7	7,6	43	57
ободочной кишки	7,2	6,4	57	43
прямой кишки, ректосигмоидного соединения, ануса	4,4	5,3	50	50





Продолжение табл. 2.4

	Женщины	Мужчины	Распределение по полу, %	
			женщины	мужчины
печени и внутripеченочных желчных протоков	1,1	1,8	42	58
желчного пузыря и внепеченочных желчных протоков	0,8	0,5	65	35
поджелудочной железы	2,9	3,2	51	49
гортани	0,2	2,3	7	93
трахеи, бронхов, легкого	3,9	17,4	21	79
кожи	17,2	12,5	62	38
женской молочной железы	21,1	-	100	-
шейки и тела матки, плаценты	13,1	-	100	-
яичника	4,3	-	100	-
предстательной железы	-	14,5	-	100
мочевого пузыря	1,2	4,7	23	77
почек	3,3	4,8	45	55
лимфатической и кроветворной ткани	4,5	5,0	52	48
другие локализации	8,3	7,2	58	42



## 2.5. Заболеваемость активным туберкулезом по возрастным группам в 2017 г.

	Женщины	Мужчины	Распределение по полу, %	
			женщины	мужчины
<b>Всего</b>				
тыс. человек	23	48		
процентов	100	100	32	68
<b>в том числе в возрасте, лет:</b>				
0-14	5,8	2,4	53	47
15-17	2,0	0,9	52	48
18-34	36,0	30,8	36	64
35-54	36,2	48,2	26	74
55-64	9,8	12,6	27	73
65 и более	10,1	5,1	48	52

## 2.6. Уровень заболеваемости активным туберкулезом

Численность выявленных больных с диагнозом, установленным впервые в жизни, на 100 000 человек населения

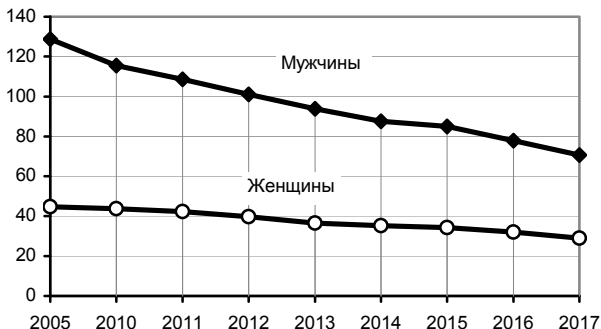

## 2.7. Заболеваемость сифилисом по возрастным группам в 2017 г.

	Женщины	Мужчины	Распределение по полу, %	
			женщины	мужчины
<b>Всего</b>				
тыс. человек	12	17		
процентов	100	100	42	58
в том числе в возрасте, лет:				
0-14	0,6	0,4	49	51
15-17	1,3	0,6	63	37
18-29	25,1	20,9	46	54
30-39	30,7	30,7	42	58
40 и более	42,3	47,4	39	61

## 2.8. Уровень заболеваемости сифилисом

Численность выявленных больных с диагнозом, установленным впервые в жизни, на 100 000 человек населения

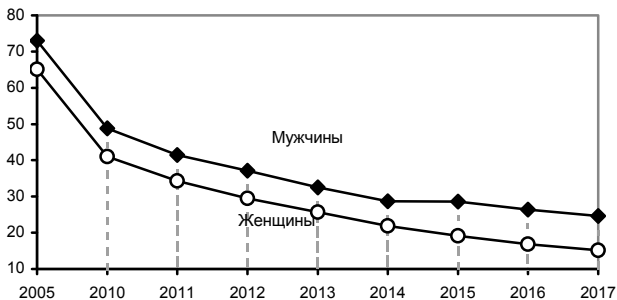

## 2.9. Заболеваемость гонококковой инфекцией по возрастным группам в 2017 г.

	Женщины	Мужчины	Распределение по полу, %	
			женщины	мужчины
<b>Всего</b>				
тыс. человек	4	12		
процентов	100	100	24	76
в том числе в возрасте, лет:				
0-14	1,1	-	90	10
15-17	3,9	1,8	41	59
18-29	55,0	60,5	23	77
30-39	23,6	27,2	22	78
40 и более	16,4	10,5	34	66

## 2.10. Уровень заболеваемости гонококковой инфекцией

Численность выявленных больных с диагнозом, установленным впервые в жизни, на 100 000 человек населения

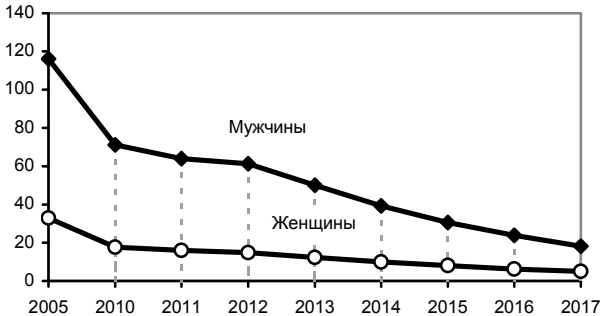

## 2.11. Заболеваемость, вызванная вирусом иммунодефицита человека (ВИЧ)

Зарегистрировано больных с данным заболеванием

Годы	Всего, тыс. человек		Распределение по полу, %		На 100000 человек населения соответствующего пола	
	женщины	мужчины	женщины	мужчины	женщины	мужчины
2000	17	61	22	78	22,4	90,0
2005	85	150	36	64	111,2	227,1
2010	150	223	40	60	194,9	338,0
2015	249	332	43	57	317,5	489,9
2016	235	313	43	57	298,0	461,0
2017	275	363	43	57	349,0	532,5

## 2.12. Уровень заболеваемости психическими расстройствами и расстройствами поведения в 2017 г.

	На 100 000 человек населения		Распределение по полу, %	
	женщины	мужчины	женщины	мужчины
Выявлено больных с диагнозом, установленным впервые в жизни:				
психические расстройства	276	307	51	49
алкоголизм и алкогольные психозы	25	91	24	76
наркомания и токсикомания	3	21	15	85



### 2.13. Уровень заболеваемости алкоголизмом и алкогольными психозами, психическими расстройствами

Численность выявленных больных с диагнозом, установленным впервые в жизни; на 100 000 человек населения

Алкоголизм и алкогольные психозы

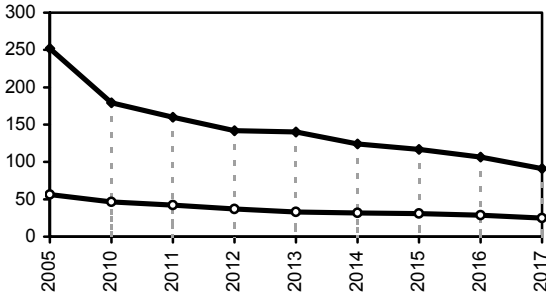

Психические расстройства

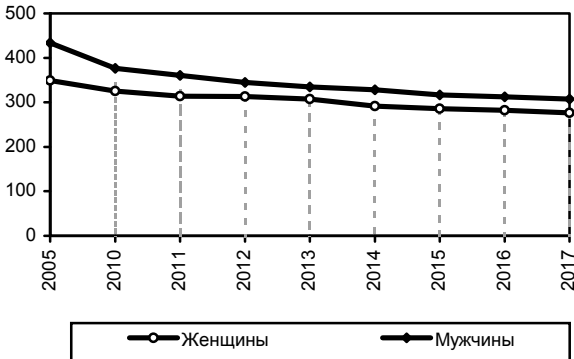

## 2.14. Распространенность табакокурения у женщин и мужчин по возрастным группам в 2016 г.

По данным Комплексного наблюдения условий жизни населения; в процентах

	Женщины	Мужчины	Распределение по полу	
			женщины	мужчины
<b>Лица в возрасте 15 лет и более, курящие ежедневно</b>	<b>100</b>	<b>100</b>	<b>18,6</b>	<b>81,4</b>
в том числе в возрасте, лет:				
15-19	1,4	1,4	18,0	82,0
20-24	5,2	4,6	20,8	79,2
25-29	11,3	10,0	20,6	79,4
30-34	13,8	12,5	20,2	79,8
35-44	29,8	23,9	22,2	77,8
45-54	20,7	21,6	18,0	82,0
55-59	8,5	11,4	14,6	85,4
60-69	7,7	11,4	13,4	86,6
70 и более	1,6	3,3	10,0	90,0

## 2.15. Распределение женщин и мужчин по возрасту на момент начала курения в 2016 г.

По данным Комплексного наблюдения условий жизни населения; в процентах

	Женщины	Мужчины	Распределение по полу	
			женщины	мужчины
<b>Лица в возрасте 15 лет и более, курящие или бросившие курить</b>	<b>100</b>	<b>100</b>	<b>23,5</b>	<b>76,5</b>
из них: начали курить в возрасте, лет:				
до 15 лет	8,5	15,9	14,1	85,9
15-20	61,2	67,7	21,7	78,3
20-30	24,1	14,6	33,7	66,3
после 30 лет	5,3	1,2	57,7	42,3



## 2.16. Распространенность употребления алкогольных напитков у женщин и мужчин по возрастным группам в 2016 г.

По данным Комплексного наблюдения условий жизни населения; в процентах

	Женщины	Мужчины	Распределение по полу	
			женщины	мужчины
<b>Лица в возрасте 15 лет и более, употребляющие алкогольные напитки</b>	<b>100</b>	<b>100</b>	<b>46,8</b>	<b>53,2</b>
в том числе в возрасте, лет:				
15-19	1,4	1,9	38,7	61,3
20-24	4,8	5,6	43,0	57,0
25-29	9,3	10,2	44,3	55,7
30-34	11,0	12,3	44,1	55,9
35-44	23,1	22,2	47,9	52,1
45-54	20,6	19,8	47,8	52,2
55-59	10,6	10,8	46,2	53,8
60-69	13,8	12,4	49,5	50,5
70 и более	5,4	4,8	50,1	49,9

## 2.17. Распределение женщин и мужчин по частоте употребления алкогольных напитков в 2016 г.

По данным Комплексного наблюдения условий жизни населения; в процентах

	Женщины	Мужчины	Распределение по полу	
			женщины	мужчины
<b>Лица в возрасте 15 лет и более, употребляющие алкогольные напитки</b>	<b>100</b>	<b>100</b>	<b>46,8</b>	<b>53,2</b>
в том числе по максимальной частоте употребления всех видов алкогольных напитков:				
употребляют только по праздникам	71,7	37,6	62,7	37,3
употребляют 1-2 раза в месяц	20,3	30,1	37,2	62,8
употребляют 1 раз в неделю	6,4	22,2	20,1	79,9
употребляют несколько раз в неделю	1,4	8,1	13,2	86,8
употребляют практически каждый день	0,3	1,9	12,9	87,1





## 2.18. Заболеваемость беременных женщин отдельными болезнями<sup>1)</sup>

	2000	2005	2010	2015	2016	2017
Всего женщин, закончивших беременность, тыс. человек	1156	1336	1698	1818	1764	1580
Из числа женщин, закончивших беременность, имели заболевания, процентов:						
анемия	44	42	35	33	33	34
болезни системы кровообращения	10	11	10	8	8	8
отеки, протеинурия и гипертензивные расстройства	21	22	18	9	8	8
болезни мочеполовой системы	19	21	19	17	17	17
венозные осложнения	3	4	5	5	5	6
болезни щитовидной железы	8	8	6	7	7	8

<sup>1)</sup> Болезнями, предшествовавшими или возникшими во время беременности.



**2.19. Распределение инвалидов по полу и возрасту<sup>1)</sup>**

на 1 января; тысяч человек

	2017			2018		
	всего	в том числе		всего	в том числе	
		муж- чины	жен- щины		муж- чины	жен- щины
Всего инвалидов по основным возрастным группам:	12314	5264	7050	12111	5210	6901
дети в возрасте до 18 лет	628	357	271	651	370	281
в том числе:						
возрасте 0-7 лет	217	122	95	219	123	96
в возрасте 8-17 лет	411	235	176	432	247	185
трудоспособного возраста <sup>2)</sup>	3651	2293	1358	3561	2232	1329
в том числе:						
в возрасте 18-30 лет	552	319	233	527	302	225
мужчины в возрасте 31-59 лет, женщины в возрасте 31-54 года	3098	1974	1124	3034	1930	1104
старше трудоспособного возраста	8035	2614	5421	7899	2608	5291

<sup>1)</sup> По данным Пенсионного фонда Российской Федерации, 2017 г. – данные из Федерального регистра лиц, имеющих право на получение государственной социальной помощи, 2018 г. – данные, сформированные на основе федеральной государственной информационной системы «Федеральный реестр инвалидов» (ФРИ).

<sup>2)</sup> Лица в трудоспособном возрасте: женщины в возрасте 18-54 года; мужчины 18-59 лет.



## 2.20. Численность женщин и мужчин в возрасте 18 лет и старше, впервые признанных инвалидами

	Женщины	Мужчины	Распределение по полу, %	
			женщины	мужчины
<b>2016 г.</b>				
<b>Инвалидов – всего</b>				
тыс. человек	310	356	47	53
процентов	100	100		
из них в трудоспособном возрасте				
тыс. человек	110	202	35	65
процентов				
<b>2017 г.</b>				
<b>Инвалидов – всего</b>				
тыс. человек	308	353	47	53
процентов	100	100		
из них в трудоспособном возрасте				
тыс. человек	107	194	36	64
процентов				

## 2.21. Численность детей-инвалидов

	Девочки	Мальчики	Распределение по полу, %	
			девочки	мальчики
<b>2016 г.</b>				
<b>Всего</b>				
тыс. человек	229	319		
процентов	100	100	42	58
в том числе в возрасте, лет:				
0-4	39	50	44	56
5-9	71	102	41	59
10-14	76	108	41	59
15-17	43	59	42	58
<b>2017 г.</b>				
<b>Всего</b>				
тыс. человек	237	331		
процентов	100	100	42	58
в том числе в возрасте, лет:				
0-4	39	49	44	56
5-9	74	107	41	59
10-14	79	113	41	59
15-17	45	62	42	58



## 2.22. Прерывание беременности (аборты) по возрастным группам в 2017 г.<sup>1)</sup>

	Число абортов, тыс.	На 1000 женщин соответствующего возраста
<b>Всего</b>	<b>779,8</b>	<b>22,3</b>
в том числе		
в возрасте, лет:		
до 14	0,4	0,1
15-17	5,5	2,8
18-44	765,8	27,2
45 и более	8,2	1,7

<sup>1)</sup> Данные по медицинским организациям системы Министерства здравоохранения Российской Федерации, других министерств и ведомств, негосударственным лечебно-профилактическим организациям.

<sup>2)</sup> На 1000 женщин в возрасте 15-49 лет.

## 2.23. Число родившихся и число прерываний беременности (абортов)

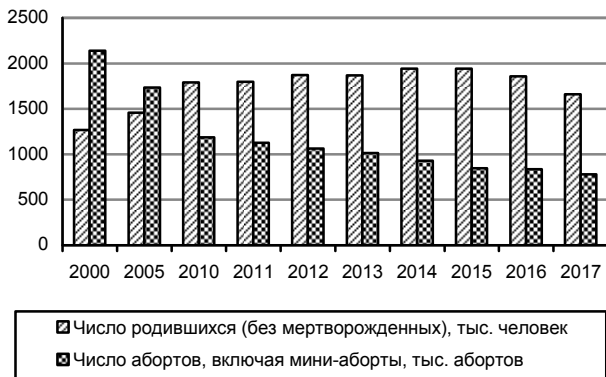

## 2.24. Применение контрацепции женщинами

На 100 женщин в возрасте 15-49 лет



## 2.25. Врачи по квалификационным категориям в 2017 г.

	Женщины	Мужчины	Распределение по полу, %	
			женщины	мужчины
<b>Всего</b>				
тыс. человек	389	159		
процентов	100	100	71	29
в том числе имеют категорию:				
высшую	27,7	32,7	67	33
первую	11,6	12,2	70	30
вторую	4,6	5,4	68	32
квалификационной категории не имеют	56,1	49,7	73	27



## 2.26. Число случаев и дней временной нетрудоспособности тысяч

	Женщины	Мужчины	Распределение по полу, %	
			женщины	мужчины
Число дней временной нетрудоспособности				
2000	273438	217077	56	44
2005	221538	169240	57	43
2010	230874	154178	60	40
2015	186691	121174	61	39
2016	186024	119228	61	39
2017	182903	118137	61	39
Число случаев временной нетрудоспособности				
2000	21984	15768	58	42
2005	17662	12037	59	41
2010	18550	10818	63	37
2015	15811	8671	65	35
2016	15853	8637	65	35
2017	15737	8825	64	36



### 3. Образование и кадры науки

---

Раздел содержит информацию об уровне образования населения, о распределении численности обучающихся и студентов женщин и мужчин, учителей, преподавателей и профессорско-преподавательского состава по уровням образования, о распределении аспирантов и докторантов по возрастным группам, о численности исследователей, имеющих ученую степень кандидата и доктора наук.

Статистические данные по организациям, осуществляющим образовательную деятельность по образовательным программам дошкольного образования, присмотр и уход за детьми, аспирантуре и докторантуре приведены по данным Федеральной службы государственной статистики.

Статистические данные по организациям, осуществляющим образовательную деятельность по образовательным программам начального, основного и среднего общего образования, профессиональным образовательным организациям и образовательным организациям высшего образования приведены по данным Министерства просвещения Российской Федерации и Министерства науки и высшего образования Российской Федерации.



### 3.1. Уровень образования женщин и мужчин

По данным Всероссийской переписи населения 2010 года

	Тысяч человек		Распределение по полу, %	
	женщины	мужчины	женщины	мужчины
<b>Все население в возрасте 15 лет и более, указавшее уровень образования</b>	<b>64335</b>	<b>53305</b>	<b>55</b>	<b>45</b>
в том числе имеют:				
профессиональное образование				
высшее (включая послевузовское образование)	15975	11566	58	42
неполное высшее	2928	2460	54	46
среднее	20672	16063	56	44
начальное	2806	3728	43	57
общее образование				
среднее (полное)	10735	10734	50	50
основное	6622	6310	51	49
начальное	4128	2200	65	35
не имеют начального общего образования	469	244	66	34





### 3.2. Уровень образования городского и сельского населения

По данным Всероссийской переписи населения 2010 года

	Городское население		Сельское население	
	женщины	мужчины	женщины	мужчины
<b>На 1000 человек населения в возрасте 15 лет и более, указавшего уровень образо- вания, имеют образование основное общее и выше</b>	<b>950</b>	<b>968</b>	<b>866</b>	<b>916</b>
в том числе имеют:				
профессиональное образование				
послевузовское образование	7	7	3	3
высшее	283	252	121	100
из него по ступеням:				
магистр	6	6	3	2
бакалавр	11	10	7	6
специалист	266	236	111	92
неполное высшее	53	55	24	22
среднее	334	324	284	240
начальное	38	59	62	101
общее образование				
среднее (полное)	152	179	209	260
основное	83	92	163	190



### 3.3. Уровень образования женщин и мужчин, занятых в экономике

По данным Всероссийской переписи населения 2010 года

	Тысяч человек		Распределение по полу, %	
	женщины	мужчины	женщины	мужчины
<b>Все население в возрасте 15 лет и более, указавшее уровень образования</b>	<b>32299</b>	<b>33439</b>	<b>49</b>	<b>51</b>
в том числе имеют:				
профессиональное образование				
высшее (включая послевузовское образование)	11566	9259	56	44
неполное высшее	1389	1373	50	50
среднее	12300	11748	51	49
начальное	1522	2546	37	63
общее образование				
среднее (полное)	4309	6118	41	59
основное	1071	2098	34	66
начальное	130	275	32	68
не имеют начального общего образования	12	22	35	65



### 3.4. Численность воспитанников в организациях, осуществляющих образовательную деятельность по образовательным программам дошкольного образования, присмотр и уход за детьми

Тысяч человек

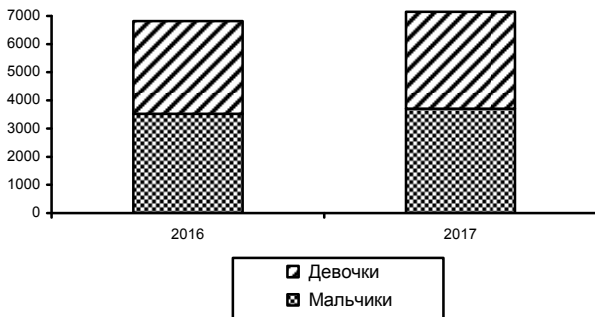

### 3.5. Численность воспитанников в организациях, осуществляющих образовательную деятельность по образовательным программам дошкольного образования, присмотр и уход за детьми

На конец года

	Девочки	Мальчики	Распределение по полу, %	
			девочки	мальчики
<b>2016 г.</b>				
<b>Численность воспитанников – всего</b>				
тыс. человек	3534,1	3808,8		
процентов	100	100	48	52
в том числе в возрасте, лет:				
0	0,02	0,02	48	52
1	2,0	2,0	48	52
2	12,8	12,9	48	52
3	20,8	20,5	49	51
4	22,2	22,0	48	52
5	21,1	21,0	48	52
6	19,5	19,6	48	52
7	1,6	2,0	43	57
<b>2017 г.</b>				
<b>Численность воспитанников – всего</b>				
тыс. человек	3597,3	3880,6		
процентов	100	100	48	52
в том числе в возрасте, лет:				
0	0,03	0,03	46	54
1	2,0	2,0	48	52
2	12,5	12,6	48	52
3	20,6	20,3	48	52
4	21,8	21,5	48	52
5	22,1	22,0	48	52
6	19,4	19,5	48	52
7	1,6	2,0	43	58



**3.6. Численность детей, стоящих на учете для определения  
в дошкольные образовательные организации  
в 2017 г.<sup>1)</sup>**

На конец года

---

	Тысяч человек
<b>Численность детей – всего</b>	<b>2984,1</b>
в том числе в возрасте, лет:	
0	752,8
1	1210,4
2	747,3
3	160,1
4	64,3
5	35,2
6	12,0
7	2,1

---

<sup>1)</sup> По данным Минпросвещения России. Информация выгружена из федерального сегмента электронной очереди (по состоянию на 31 декабря 2017 г.).



### 3.7. Численность обучающихся, студентов по уровням образования на начало 2017/2018 учебного года

	Женщины	Мужчины	Распределение по полу, %	
			женщины	мужчины
<b>Численность обучающихся, студентов – всего</b>				
тыс. человек	11364,8	11626,2		
процентов	100,0	100,0	49	51
в том числе по:				
образовательным программам начального, основного и среднего общего образования <sup>1)</sup>	67,7	68,9	49	51
программам подготовки квалифицированных рабочих, служащих <sup>1)</sup>	1,5	3,3	30	70
программам подготовки специалистов среднего звена <sup>1)</sup>	10,4	10,4	50	50
программам бакалавриата, специалитета, магистратуры <sup>2)</sup>	20,1	16,9	54	46
программам подготовки научно-педагогических кадров в аспирантуре <sup>3)</sup>	0,4	0,4	53	47
программам подготовки научных кадров в докторантуре <sup>3)</sup>	0,0	0,0	54	46

<sup>1)</sup> По данным Минпросвещения России.

<sup>2)</sup> По данным Минобрнауки России.

<sup>3)</sup> На конец 2017 г.



### 3.8. Численность студентов, обучающихся по программам подготовки квалифицированных рабочих, служащих, по возрасту на начало 2017/2018 учебного года<sup>1)</sup>

На конец отчетного года

	Женщины	Мужчины	Распределение по полу, %	
			женщины	мужчины
<b>Численность студентов – всего</b>				
тыс. человек	168,3	388,7		
процентов	100	100	30	70
в том числе в возрасте, лет:				
до 15 (включительно)	4,2	4,6	28	72
16	18,8	21,4	28	72
17	24,2	26,3	28	72
18	22,9	23,5	30	70
19	11,2	10,0	33	67
20	5,4	3,8	38	62
21	3,1	2,1	40	60
22	2,1	1,3	41	59
23	1,3	0,8	39	61
24	0,8	0,6	37	63
25	0,6	0,5	36	64
26	0,4	0,4	32	68
27	0,4	0,4	29	71
28	0,4	0,4	32	68
29	0,3	0,4	27	73
30 и старше	3,3	2,9	34	66

<sup>1)</sup> По данным Минпросвещения России.



### 3.9. Численность студентов, обучающихся по программам подготовки специалистов среднего звена, по возрасту на начало 2017/2018 учебного года<sup>1)</sup>

	Женщины	Мужчины	Распределение по полу, %	
			женщины	мужчины
<b>Численность студентов – всего</b>				
тыс. человек	1181,0	1206,7		
процентов	100	100	49	51
в том числе в возрасте, лет:				
до 15 (включительно)	3,4	3,1	51	49
16	14,5	15,8	47	53
17	17,6	18,8	48	52
18	19,6	19,3	50	50
19	15,1	15,5	49	51
20	7,3	6,7	52	48
21	3,4	3,5	49	51
22	2,0	2,1	48	52
23	1,5	1,6	47	53
24	1,3	1,4	47	53
25	1,2	1,3	47	53
26	1,1	1,2	48	52
27	1,1	1,1	50	50
28	1,1	1,0	51	49
29	1,1	1,0	50	50
30 и старше	8,8	6,6	56	44

<sup>1)</sup> По данным Минпросвещения России.





### 3.10. Численность студентов, обучающихся по программам бакалавриата, специалитета, магистратуры, по возрасту на начало 2017/2018 учебного года<sup>1)</sup>

	Женщины	Мужчины	Распределение по полу, %	
			женщины	мужчины
<b>Численность студентов – всего</b>				
тыс. человек	2279,6	1966,3		
процентов	100	100	54	46
в том числе в возрасте, лет:				
до 17 (включительно)	2,8	2,5	56	44
18	10,0	9,3	55	45
19	12,7	11,4	56	44
20	14,3	12,8	56	44
21	14,7	13,3	56	44
22	12,1	11,7	55	45
23	8,5	8,9	52	48
24	4,7	5,4	50	50
25	2,9	3,8	47	53
26	2,2	3,0	46	54
27	1,8	2,5	45	55
28	1,6	2,2	46	54
29	1,4	2,0	45	55
30 и старше	10,1	11,2	51	49

<sup>1)</sup> По данным Минобрнауки России.



## 3.11. Выпуск по уровням образования за 2017 г.

	Женщины	Мужчины	Распределение по полу, %	
			женщины	мужчины
<b>Выпущено, тыс. человек:</b>				
квалифицированных рабочих, служащих <sup>1)</sup>	60,1	134,4	31	69
специалистов среднего звена <sup>1)</sup>	272,4	234,4	54	46
бакалавров, специалистов, магистратров <sup>2)</sup>	546,0	423,5	56	44
аспирантов	8,6	9,5	47	53
докторантов	0,1	0,1	49	51

<sup>1)</sup> По данным Минпросвещения России.

<sup>2)</sup> По данным Минобрнауки России.

## 3.12. Численность педагогических работников, учителей, преподавателей по уровню образования на начало 2017/2018 учебного года

	Тысяч человек		Распределение по полу, %	
	женщины	мужчины	женщины	мужчины
Педагогические работники, осуществляющие образовательную деятельность по образовательным программам дошкольного образования <sup>1)</sup>	657,7	5,1	99	1
Учителя, осуществляющие образовательную деятельность по образовательным программам начального, основного и среднего общего образования <sup>2)</sup>	953,3	126,6	88	12
Преподаватели, осуществляющие образовательную деятельность по программам подготовки <sup>2)</sup> :				
квалифицированных рабочих, служащих	16,0	5,6	74	26
специалистов среднего звена	79,5	23,0	78	22
Профессорско-преподавательский состав, осуществляющий образовательную деятельность по программам бакалавриата, специалитета, магистратуры <sup>3)</sup>	139,9	103,1	58	42

<sup>1)</sup> На конец года.

<sup>2)</sup> По данным Минпросвещения России.

<sup>3)</sup> По данным Минобрнауки России.



**3.13. Численность аспирантов по возрастным группам***На конец года*

	Женщины	Мужчины	Распределение по полу, %	
			женщины	мужчины
<b>2016 г.</b>				
<b>Численность аспирантов –</b>				
<b>всего</b>				
человек	47200	51152		
процентов	100	100	48	52
в том числе в возрасте, лет:				
до 26 (включительно)	49,7	61,7	43	57
27-29	21,1	16,9	53	47
30-34	14,2	10,4	56	44
35-39	7,5	5,4	56	44
40 лет и старше	7,5	5,6	55	45
<b>2017 г.</b>				
<b>Численность аспирантов –</b>				
<b>всего</b>				
человек	43953	49570		
процентов	100	100	47	53
в том числе в возрасте, лет:				
до 26 (включительно)	45,8	59,2	41	59
27-29	22,4	18,1	52	48
30-34	15,7	11,2	55	45
35-39	7,9	5,7	55	45
40 лет и старше	8,3	5,7	56	44



**3.14. Численность докторантов по возрастным группам***На конец года*

	Женщины	Мужчины	Распределение по полу, %	
			женщины	мужчины
<b>2016 г.</b>				
<b>Численность докторантов – всего</b>				
человек	455	466		
процентов	100	100	49	51
в том числе в возрасте, лет:				
до 39 (включительно)	47,5	59,2	44	56
40-49	35,4	22,1	61	39
50-59	13,4	10,9	54	46
60 лет и старше	3,7	7,7	32	68
<b>2017 г.</b>				
<b>Численность докторантов – всего</b>				
человек	489	570		
процентов	100	100	46	54
в том числе в возрасте, лет:				
до 39 (включительно)	46,2	55,4	42	58
40-49	37,6	25,4	56	44
50-59	13,3	11,2	50	50
60 лет и старше	2,9	7,9	24	76



### 3.15. Численность научных руководителей, имеющих ученую степень и осуществляющих подготовку аспирантов

	Тысяч человек		Распределение по полу, %	
	женщины	мужчины	женщины	мужчины
<b>2000</b>				
кандидаты наук	5,3	12,2	30	70
доктора наук	4,9	25,1	17	83
<b>2005</b>				
кандидаты наук	7,4	13,1	36	64
доктора наук	8,1	29,7	21	79
<b>2010</b>				
кандидаты наук	8,7	13,4	40	60
доктора наук	11,5	31,6	27	73
<b>2015</b>				
кандидаты наук	6,6	9,6	41	59
доктора наук	11,0	24,3	31	69
<b>2016</b>				
кандидаты наук	5,8	8,8	40	60
доктора наук	10,2	22,0	32	68
<b>2017</b>				
кандидаты наук	5,4	8,4	39	61
доктора наук	9,9	20,1	33	67



### 3.16. Численность исследователей, имеющих ученую степень доктора наук и кандидата наук, выполнявших научные исследования и разработки

	Тыс. человек		Распределение по полу, %	
	женщины	мужчины	женщины	мужчины
<b>2000</b>				
кандидаты наук	28,5	55,5	34	66
доктора наук	4,1	17,8	19	81
<b>2005</b>				
кандидаты наук	27,4	48,6	36	64
доктора наук	4,8	18,6	21	79
<b>2010</b>				
кандидаты наук	30,9	47,4	39	61
доктора наук	6,1	20,7	23	77
<b>2015</b>				
кандидаты наук	34,9	48,6	42	58
доктора наук	7,2	20,8	26	74
<b>2016</b>				
кандидаты наук	33,9	47,1	42	58
доктора наук	7,1	20,3	26	74
<b>2017</b>				
кандидаты наук	32,3	45,0	42	58
доктора наук	6,8	19,3	26	74



## 4. Занятость, безработица и заработная плата

---

В разделе приведены данные о численности и составе рабочей силы, занятых и безработных женщин и мужчин, о заработной плате женщин и мужчин, об условиях их труда и уровне травматизма в отдельных видах экономической деятельности.

Данные об удовлетворенности населения различными аспектами работы приводятся по итогам Комплексного наблюдения условий жизни населения. Сбор данных осуществлялся на основе личного опроса респондентов в возрасте 15 лет и старше по месту их проживания. Выборочное наблюдение проводится 1 раз в 2 года во всех субъектах Российской Федерации с охватом 60 тысяч домохозяйств с последующим распространением итогов на все население.

Данные о занятости и безработице женщин и мужчин приводятся по материалам выборочного обследования рабочей силы (обследования населения по проблемам занятости).

Обследование проводится во всех регионах Российской Федерации, на основе выборочного метода наблюдения с последующим распространением итогов на всю численность населения обследуемого возраста.

До 2017 года обследование проводилось в отношении лиц 15-72 лет, с января 2017 г. – в возрасте 15 лет и старше.

В целях продолжения динамического ряда во всех таблицах данные по рабочей силе, занятости и безработице приводятся по возрастной группе 15-72 лет.

Данные по населению в возрасте 15 лет и старше за 2017 год опубликованы в статистическом бюллетене «Обследование рабочей силы» ([http://www.gks.ru/wps/wcm/connect/rosstat\\_main/rosstat/ru/statistics/publications/catalog/doc\\_1140097038766](http://www.gks.ru/wps/wcm/connect/rosstat_main/rosstat/ru/statistics/publications/catalog/doc_1140097038766)).

Во всех таблицах раздела (кроме таблиц 4.16-4.17) данные за 2014 год приведены без учета сведений по Республике Крым и г. Севастополю.



**Рабочая сила** – лица в обследуемом возрасте, которые в рассматриваемый период считаются занятыми или безработными.

К **занятым** относятся лица, которые в обследуемую неделю выполняли любую деятельность (хотя бы один час в неделю), связанную с производством товаров или оказанием услуг за оплату или прибыль. В численность занятых включаются также лица, временно отсутствовавшие на рабочем месте в течение короткого промежутка времени и сохранившие связь с рабочим местом во время отсутствия.

Занятые в экономике классифицируются по своему статусу на работающих по найму и работающих не по найму.

**Работающие по найму или наемные работники** – это лица, которые выполняют работу, определенную как «работа по найму». Работа по найму – это работа, при которой лицо заключает явный (письменный или устный) или подразумеваемый трудовой договор, гарантирующий ему базовое вознаграждение (деньгами или натурой), которое прямо не зависит от дохода единицы, где лицо работает.

**Работающие не по найму** – это лица, которые выполняют работу, определенную как «работа на собственном предприятии, в собственном деле». Это работа, при которой вознаграждение непосредственно зависит от дохода, получаемого от производства товаров и услуг. Лицо принимает производственные решения, относящиеся к деятельности предприятия (собственному делу), или делегирует эти полномочия, оставляя за собой ответственность за благополучие предприятия (собственного дела). Эта группа объединяет работодателей, самостоятельно занятых лиц, членов производственных кооперативов, помогающих членов семей.

**Уровень участия в рабочей силе** определенной возрастной группы – отношение численности рабочей силы (занятых и безработных) определенной возрастной группы к общей численности населения соответствующей возрастной группы, в процентах.

**Уровень занятости среди населения** определенной возрастной группы – отношение численности занятого населе-





ния определенной возрастной группы к общей численности населения соответствующей возрастной группы, в процентах.

**Занятые в неформальном секторе** - лица, которые в течение обследуемого периода были заняты, по меньшей мере, в одной из производственных единиц неформального сектора независимо от того, являлась ли данная работа для них основной или дополнительной. *Критерием* определения единиц неформального сектора принят критерий отсутствия государственной регистрации в качестве юридического лица.

К занятым в неформальном секторе относятся:

- индивидуальные предприниматели;
- лица, работающие по найму у индивидуальных предпринимателей и физических лиц;
- помогающие члены семьи в собственном деле, принадлежащем кому-либо из родственников;
- работающие на индивидуальной основе, без регистрации в качестве индивидуального предпринимателя;
- занятые в собственном домашнем хозяйстве по производству продукции сельского, лесного хозяйства, охоты и рыболовства, предназначенной преимущественно для продажи или обмена;
- занятые в собственном домашнем хозяйстве по производству товаров для быта и дома, предназначенных преимущественно для продажи или обмена.

Сведения об **иностранцах, осуществлявших трудовую деятельность** в России, разработаны Министерством внутренних дел Российской Федерации.

С 2015 г. данные разработаны на основании:

выданных разрешений на работу – для иностранных граждан, прибывших в визовом порядке въезда;

выданных патентов на осуществление трудовой деятельности у физических и юридических лиц, индивидуальных предпринимателей и иных лиц, чья деятельность подлежит регистрации – для иностранных граждан, прибывших в порядке, не требующем получения визы.

В сведения об иностранных гражданах не включаются граждане Республики Беларусь, в отношении которых порядок



регулирования привлечения иностранной рабочей силы не применяется.

С 2015 г. граждане Республики Армения, Республики Казахстан, Киргизской Республики также осуществляют трудовую деятельность без разрешительных документов (разрешений на работу, патентов). По данным стран приведена численность по тем гражданам, которым выдается разрешение на работу или патент (являются высококвалифицированными специалистами или студентами, работающими во время обучения).

С 2015 г. в численность иностранных граждан, получивших патент, включается численность иностранных граждан, оформивших патент.

Сведения о **внешней трудовой миграции российских граждан** разработаны Министерством внутренних дел Российской Федерации на основании данных организаций, получивших лицензию на деятельность, связанную с трудоустройством российских граждан за границей, или заключивших договоры подряда с иностранными юридическими лицами.

Данные о средней заработной плате работников приведены на основании выборочных обследований организаций (без субъектов малого предпринимательства) за 2015 и 2017 гг. (обследование проводится 1 раз в 2 года). Обследованию подлежали организации большинства видов экономической деятельности (перечень приводится в таблице 4.33).

В **заработную плату** женщин и мужчин по видам экономической деятельности (таблица 4.33) включены все суммы, начисленные работникам за октябрь, за отработанное и неотработанное время, компенсационные выплаты, связанные с условиями труда и режимом работы, доплаты и надбавки, премии, единовременные поощрительные выплаты, а также оплата питания и проживания, имеющая систематический характер.

В заработную плату работников по **категориям персонала и группам занятий** (диаграммы и таблицы 4.34–4.39) не включались единовременные поощрительные выплаты: вознаграждения по итогам работы за год, за выслугу лет, выплачиваемые



раз в году, единовременные премии и поощрения, включая стоимость подарков. При ежеквартальных выплатах (в частности, премий) в заработную плату включалась одна треть квартальной суммы, начисленной по результатам работы за квартал.

Распределение работников по категориям персонала (руководители, специалисты, другие служащие, рабочие) произведено на основании Общероссийского классификатора профессий рабочих, должностей служащих и тарифных разрядов (ОКПДТР), по группам занятий – в соответствии с Общероссийским классификатором занятий (ОКЗ ОК 010-2014).

**Постоянные работники** – лица списочного состава, принятые на работу в соответствии с заключенным трудовым договором (контрактом) на неопределенный срок, то есть без указания времени его окончания.

**Удельный вес численности работников, занятых на работах с вредными и (или) опасными условиями труда**, исчисляется делением численности работников, работающих под воздействием вредных и (или) опасных условий труда на общую численность работников организаций соответствующих видов экономической деятельности (в процентах).

**Удельный вес численности работников, занятых под воздействием тяжести трудового процесса**, исчисляется делением численности работников, работающих под воздействием фактора тяжести трудового процесса, признанного идентифицированным вредным и (или) опасным фактором, на общую численность работников организаций соответствующих видов экономической деятельности (в процентах).

**Удельный вес численности работников, занятых под воздействием напряженности трудового процесса**, исчисляется делением численности работников, работающих под воздействием фактора напряженности трудового процесса, признанного идентифицированным вредным и (или) опасным фактором, на общую численность работников организаций соответствующих видов экономической деятельности (в процентах).



**Удельный вес численности работников, которым установлен хотя бы один вид гарантий и компенсаций на работах с вредными и (или) опасными условиями труда** исчисляется делением численности лиц, имеющих право на хотя бы один из основных видов компенсаций, предоставляемых им на работах с вредными и (или) опасными условиями труда, на общую численность работников организаций соответствующих видов экономической деятельности (в процентах).

К **безработным**, применительно к стандартам Международной Организации Труда (МОТ), относятся лица в обследуемом возрасте, которые в рассматриваемый период удовлетворяли одновременно следующим критериям:

- не имели работы (доходного занятия);
- занимались поиском работы в течение последних четырех недель, используя при этом любые способы;
- были готовы приступить к работе в течение обследуемой недели.

Обучающиеся, пенсионеры и инвалиды учитываются в качестве безработных, если они не имели работы, занимались поиском работы и были готовы приступить к ней.

К **безработным, зарегистрированным в органах службы занятости населения**, относятся трудоспособные граждане, не имеющие работы и заработка (трудового дохода), проживающие на территории Российской Федерации, зарегистрированные в органах службы занятости населения по месту жительства в целях поиска подходящей работы, ищущие работу и готовые приступить к ней.

**Лица, не входящие в состав рабочей силы** – лица в обследуемом возрасте, которые в рассматриваемый период не считаются занятыми или безработными.

**Потенциальная рабочая сила** – незанятые лица, которые выражают заинтересованность в получении работы за оплату или прибыль, однако сложившиеся условия ограничивают их активные поиски работы или их готовность приступить к работе.

**Лица, отчаявшиеся найти работу** – незанятые лица, которые готовы приступить к работе в настоящий момент, но не искали работу по причинам: прошлый неудачный опыт



найти подходящую работу, отсутствие опыта, квалификации или работы, соответствующей профессиональным навыкам лица, отсутствие работы в данной местности, потенциальные работодатели находят лицо слишком молодым или слишком пожилым.

**Уровень безработицы среди населения** определенной возрастной группы – отношение численности безработных определенной возрастной группы к численности рабочей силы соответствующей возрастной группы, в процентах.

**Лица в трудоспособном возрасте:** женщины в возрасте 16 - 54 года, мужчины 16 - 59 лет.

**Пострадавшие на производстве** – пострадавшие при несчастных случаях, повлекших за собой временную или стойкую утрату работником трудоспособности, либо его смерть и происшедших при выполнении работником своих трудовых обязанностей (работ) на территории организации или вне ее, а также во время следования к месту работы или с работы на транспорте, представленном организацией.



## Занятое население

### 4.1. Рабочая сила и лица, не входящие в состав рабочей силы в 2017 г.

Удельный вес в общей численности населения соответствующего пола (%)

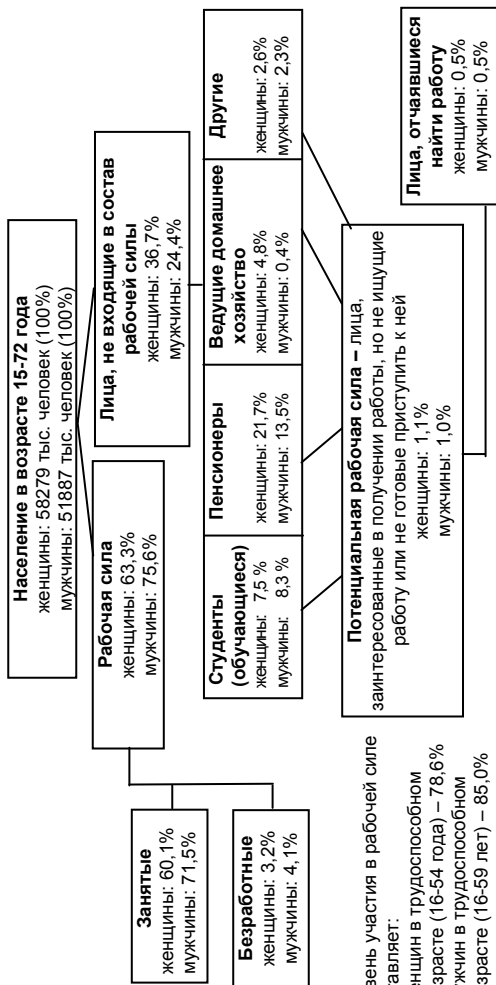

#### 4.2. Удовлетворенность женщин и мужчин различными аспектами работы в 2016 г.

По данным Комплексного наблюдения условий жизни населения; в процентах

	Жен- щины	Муж- чины	Городское население		Сельское население	
			жен- щины	муж- чины	жен- щины	муж- чины
<b>Лица в возрасте 15 лет и более занятые в экономике – всего</b>	<b>100</b>	<b>100</b>	<b>100</b>	<b>100</b>	<b>100</b>	<b>100</b>
из них оценили удовлетворенность своей основной работой						
	<b>зарботок</b>					
вполне удовлетворены	34,2	40,3	34,8	41,1	31,6	37,3
не вполне удовлетворены	52,0	48,8	51,7	48,3	53,3	50,3
совсем не удовлетворены	13,5	10,5	13,1	10,1	14,9	12,1
	<b>надежность работы</b>					
вполне удовлетворены	71,6	65,1	71,9	66,3	70,5	61,4
не вполне удовлетворены	25,2	30,1	25,0	29,4	26,0	32,4
совсем не удовлетворены	2,7	4,1	2,6	3,7	3,1	5,5
	<b>выполняемые обязанности</b>					
вполне удовлетворены	76,9	74,2	77,5	75,3	74,4	70,6
не вполне удовлетворены	20,4	22,8	19,9	21,9	22,4	25,7
совсем не удовлетворены	2,4	2,5	2,3	2,3	2,9	3,3
	<b>режим работы</b>					
вполне удовлетворены	85,6	80,1	85,7	80,8	85,5	77,8
не вполне удовлетворены	12,7	17,1	12,7	16,5	12,8	19,0
совсем не удовлетворены	1,5	2,4	1,5	2,3	1,7	3,0



Продолжение табл. 4.2

	Жен- щины	Муж- чины	Городское население		Сельское население	
			жен- щины	муж- чины	жен- щины	муж- чины
<b>условия труда</b>						
вполне удовлетворены	79,6	67,9	80,8	69,3	74,9	63,4
не вполне удовлетворены	18,3	28,7	17,2	27,5	22,4	32,7
совсем не удовлетворены	1,9	3,0	1,7	2,9	2,6	3,5
<b>расстояние до работы</b>						
вполне удовлетворены	72,4	69,8	71,7	69,8	75,0	69,8
не вполне удовлетворены	23,1	24,9	23,7	24,9	20,7	24,9
совсем не удовлетворены	4,3	4,9	4,4	4,9	4,2	4,8
<b>профессиональная удовлетворенность</b>						
вполне удовлетворены	65,6	64,2	66,5	65,6	62,4	59,5
не вполне удовлетворены	27,5	28,8	26,9	28,0	29,6	31,4
совсем не удовлетворены	5,6	5,5	5,4	5,0	6,6	7,2
<b>моральное удовлетворение</b>						
вполне удовлетворены	68,4	66,9	68,7	67,7	67,3	64,1
не вполне удовлетворены	25,8	26,9	25,7	26,4	26,4	28,2
совсем не удовлетворены	4,6	4,8	4,3	4,3	5,4	6,2





### 4.3. Уровень участия в рабочей силе женщин и мужчин в возрасте 15-72 лет по возрастным группам

В процентах

	2000	2005	2010	2014	2015	2016	2017
	<b>Женщины</b>						
<b>Всего</b>	<b>59,5</b>	<b>61,5</b>	<b>62,2</b>	<b>63,3</b>	<b>63,4</b>	<b>63,8</b>	<b>63,3</b>
в том числе в возрасте, лет:							
15-19	16,4	13,8	9,2	6,6	7,1	7,0	6,5
20-24	62,5	57,9	56,5	52,4	52,3	52,4	51,0
25-29	80,5	81,3	80,2	79,7	80,0	81,0	82,1
30-34	84,1	85,8	84,4	83,9	82,9	83,9	84,0
35-39	88,3	88,5	89,0	87,9	88,0	88,2	88,8
40-44	90,2	90,0	90,9	91,6	90,8	91,6	91,8
45-49	87,7	88,5	90,0	91,1	90,7	91,6	92,1
50-54	79,4	80,6	83,0	84,5	84,9	85,7	86,1
55-59	38,7	51,3	50,7	53,3	53,8	53,9	53,7
60-72	12,3	13,6	15,2	18,3	19,0	19,2	17,9
	<b>Мужчины</b>						
<b>Всего</b>	<b>71,3</b>	<b>71,1</b>	<b>73,8</b>	<b>75,1</b>	<b>75,5</b>	<b>75,9</b>	<b>75,6</b>
в том числе в возрасте, лет:							
15-19	20,3	17,9	13,9	9,5	10,2	10,9	9,4
20-24	74,9	67,4	68,3	65,2	64,0	64,6	63,0
25-29	92,0	92,9	93,9	94,9	95,5	95,7	96,1
30-34	93,8	93,0	94,5	95,3	95,6	96,0	96,4
35-39	93,5	93,1	94,2	94,8	95,2	95,5	95,7
40-44	91,8	91,3	93,6	94,3	94,6	94,9	95,3
45-49	90,7	89,7	91,6	92,8	93,5	93,6	94,0
50-54	86,7	85,8	87,7	89,1	89,2	90,1	90,3
55-59	71,0	74,3	76,3	77,9	78,3	79,6	79,3
60-72	25,0	23,4	25,9	27,8	28,5	28,1	27,5



#### 4.4. Распределение занятых женщин и мужчин в возрасте 15-72 лет по видам экономической деятельности<sup>1)</sup>

	Женщины	Мужчины	Распределение по полу, %	
			женщины	мужчины
<b>2016 г.</b>				
<b>Занятые – всего</b>				
тыс. человек	35192	37201		
процентов	100	100	49	51
Сельское, лесное хозяйство, охота, рыболовство и рыбоводство	5,0	8,3	36	64
Добыча полезных ископаемых	0,8	3,5	19	81
Обрабатывающие производства	11,1	16,8	38	62
Обеспечение электрической энергией, газом и паром; кондиционирование воздуха	1,4	4,0	25	75
Водоснабжение, водоотведение, организация сбора и утилизация отходов, деятельность по ликвидации загрязнений	0,6	1,1	34	66
Строительство	2,0	12,1	14	86
Торговля оптовая и розничная; ремонт автотранспортных средств и мотоциклов	19,8	11,8	61	39
Транспортировка и хранение	4,1	12,5	23	77
Деятельность гостиниц и предприятий общественного питания	3,8	1,3	73	27
Деятельность в области информации и связи	1,5	2,2	39	61
Деятельность финансовая и страховая	3,1	1,4	68	32
Деятельность по операциям с недвижимым имуществом	1,7	1,9	45	55
Деятельность профессиональная, научная и техническая; деятельность административная и сопутствующие дополнительные услуги	4,5	5,5	44	56
Государственное управление и обеспечение военной безопасности; социальное обеспечение	6,1	8,6	40	60
Образование	15,8	3,2	82	18
Деятельность в области здравоохранения и социальных услуг	12,6	3,2	79	21
Деятельность в области культуры, спорта, организации досуга и развлечений	2,4	1,1	66	34
Предоставление прочих видов услуг	3,5	1,4	70	30
Другие виды экономической деятельности	0,0	0,0	55	45



Продолжение табл. 4.4

	Женщины	Мужчины	Распределение по полу, %	
			женщины	мужчины
<b>2017 г.</b>				
<b>Занятые – всего</b>				
тыс. человек	35034	37108		
процентов	100	100	49	51
Сельское, лесное хозяйство, охота, рыболовство и рыбоводство	4,0	7,6	33	67
Добыча полезных ископаемых	0,8	3,5	17	83
Обрабатывающие производства	11,1	17,1	38	62
Обеспечение электрической энергией, газом и паром; кондиционирование воздуха	1,4	3,8	26	74
Водоснабжение, водоотведение, организация сбора и утилизация отходов, деятельность по ликвидации загрязнений	0,5	0,9	33	67
Строительство	2,1	12,2	14	86
Торговля оптовая и розничная; ремонт автотранспортных средств и мотоциклов	20,2	11,9	62	38
Транспортировка и хранение	4,0	12,8	23	77
Деятельность гостиниц и предприятий общественного питания	3,9	1,3	73	27
Деятельность в области информации и связи	1,4	2,2	37	63
Деятельность финансовая и страховая	3,2	1,4	69	31
Деятельность по операциям с недвижимым имуществом	1,6	1,8	45	55
Деятельность профессиональная, научная и техническая; деятельность административная и сопутствующие дополнительные услуги	4,9	5,9	44	56
Государственное управление и обеспечение военной безопасности; социальное обеспечение	6,0	8,3	41	59
Образование	16,0	3,3	82	18
Деятельность в области здравоохранения и социальных услуг	12,9	3,2	79	21
Деятельность в области культуры, спорта, организации досуга и развлечений	2,5	1,2	66	34
Предоставление прочих видов услуг	3,7	1,3	72	28
Другие виды экономической деятельности	0,0	0,0	58	42

<sup>1)</sup> Виды экономической деятельности в соответствии с ОКВЭД2.



#### 4.5. Распределение занятых женщин и мужчин в возрасте 15-72 лет по группам занятий<sup>1)</sup>

	Женщины	Мужчины	Распределение по полу, %	
			женщины	мужчины
<b>2016 г.</b>				
<b>Занятые – всего</b>				
тыс. человек	35192	37201		
процентов	100	100	49	51
в том числе:				
руководители	6,1	7,9	42	58
специалисты высшего уровня квалификации	30,9	17,0	63	37
специалисты среднего уровня квалификации	16,2	10,1	60	40
специалисты, занятые подготовкой и оформлением документации, учетом и обслуживанием	5,4	0,9	84	16
работники сферы обслуживания и торговли, охраны граждан и собственности	21,8	9,2	69	31
квалифицированные работники сельского и лесного хозяйства, рыболовства и рыболовства	3,6	3,3	51	49
квалифицированные рабочие промышленности, строительства, транспорта и рабочие родственных занятий	4,6	20,9	17	83
операторы производственных установок и машин, сборщики и водители	2,9	21,7	11	89
неквалифицированные рабочие	8,5	8,9	47	53



Продолжение табл. 4.5

	Женщины	Мужчины	Распределение по полу, %	
			женщины	мужчины
<b>2017 г.</b>				
<b>Занятые – всего</b>				
тыс. человек	35034	37108		
процентов	100	100	49	51
в том числе:				
руководители	5,8	7,8	41	59
специалисты высшего уровня квалификации	31,7	17,4	63	37
специалисты среднего уровня квалификации	16,4	10,2	60	40
специалисты, занятые подготовкой и оформлением документации, учетом и обслуживанием	5,6	1,0	84	16
работники сферы обслуживания и торговли, охраны граждан и собственности	22,5	9,4	69	31
квалифицированные работники сельского и лесного хозяйства, рыбоводства и рыболовства	2,4	2,5	47	53
квалифицированные рабочие промышленности, строительства, транспорта и рабочие родственных занятий	4,7	21,3	17	83
операторы производственных установок и машин, сборщики и водители	2,8	22,0	11	89
неквалифицированные рабочие	8,2	8,4	48	52

<sup>1)</sup> Занятия в соответствии с Общероссийским классификатором занятий (ОК 010-2014).



#### 4.6. Структура занятых женщин и мужчин в возрасте 15-72 лет, по уровню образования в 2017 г.

Городское население      Сельское население

Женщины Мужчины Женщины Мужчины

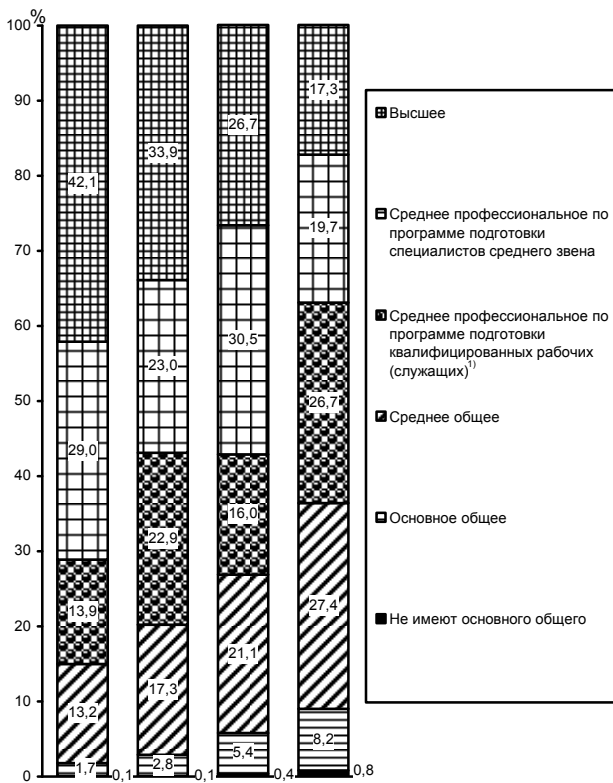

<sup>1)</sup> Включая лиц, имеющих начальное профессиональное образование.



#### 4.7. Распределение занятых женщин и мужчин в возрасте 15-72 лет по статусу

	Женщины	Мужчины	Распределение по полу, %	
			женщины	мужчины
<b>2016 г.</b>				
<b>Занятые – всего</b>				
тыс. человек	35192	37201		
процентов	100	100	49	51
в том числе:				
работающие по найму	93,6	91,4	49	51
работающие не по найму	6,4	8,6	41	59
из них:				
работодатели	0,8	1,7	32	68
члены производственных кооперативов	0,0	0,0	39	61
самостоятельно занятые	5,1	6,4	43	57
помогающие на семейном предприятии	0,4	0,4	48	52
<b>2017 г.</b>				
<b>Занятые – всего</b>				
тыс. человек	35034	37108		
процентов	100	100	49	51
в том числе:				
работающие по найму	94,6	92,3	49	51
работающие не по найму	5,4	7,7	40	60
из них:				
работодатели	0,9	1,8	31	69
члены производственных кооперативов	0,0	0,0	30	70
самостоятельно занятые	4,1	5,5	42	58
помогающие на семейном предприятии	0,4	0,4	49	51



#### 4.8. Распределение занятых женщин и мужчин в возрасте 15-72 лет по уровню образования

	Женщины	Мужчины	Распределение по полу, %	
			женщины	мужчины
<b>2016 г.</b>				
<b>Занятые</b> – всего				
тыс. человек	35192	37201		
процентов	100	100	49	51
в том числе имеют образование:				
высшее	37,7	29,4	55	45
среднее профессиональное по программе подготовки специалистов среднего звена	29,8	22,2	56	44
среднее профессиональное по программе подготовки квалифицированных рабочих (служащих) <sup>1)</sup>	14,5	23,6	37	63
среднее общее	15,5	20,6	42	58
основное общее	2,4	4,0	36	64
не имеют основного общего	0,1	0,2	34	66
<b>2017 г.</b>				
<b>Занятые</b> – всего				
тыс. человек	35034	37108		
процентов	100	100	49	51
в том числе имеют образование:				
высшее	38,8	29,9	55	45
среднее профессиональное по программе подготовки специалистов среднего звена	29,3	22,2	56	44
среднее профессиональное по программе подготовки квалифицированных рабочих (служащих) <sup>1)</sup>	14,3	23,8	36	64
среднее общее	14,9	19,7	42	58
основное общее	2,5	4,1	36	64
не имеют основного общего	0,1	0,3	30	70

<sup>1)</sup> Включая лиц, имеющих начальное профессиональное образование.





#### 4.9. Распределение занятых женщин и мужчин в возрасте 15-72 лет по возрасту и семейному положению в 2017 г.

В процентах

	Всего	в том числе в возрасте, лет					
		до 20	20-29	30-39	40-49	50-59	60-72
<b>Занятые</b>							
<b>женщины</b>	<b>100</b>	<b>100</b>	<b>100</b>	<b>100</b>	<b>100</b>	<b>100</b>	<b>100</b>
в том числе:							
состоят в зарегистрированном браке	57,9	3,3	39,7	61,9	64,7	63,2	49,9
состоят в незарегистрированном браке	7,6	5,4	11,2	8,5	7,0	5,4	3,3
вдовы	5,1	0,0	0,3	1,3	3,7	9,8	27,7
разведены официально	14,1	0,2	4,8	13,8	18,2	17,6	15,3
разошлись	2,1	0,2	2,3	2,8	2,0	1,6	1,3
никогда не состояли в браке	13,1	90,9	41,7	11,9	4,2	2,4	2,4
<b>мужчины</b>	<b>100</b>	<b>100</b>	<b>100</b>	<b>100</b>	<b>100</b>	<b>100</b>	<b>100</b>
в том числе:							
состоят в зарегистрированном браке	65,1	0,7	31,3	65,5	77,9	82,7	84,2
состоят в незарегистрированном браке	8,5	1,3	9,8	9,2	8,3	7,3	5,5
вдовцы	1,0	0,0	0,0	0,4	0,9	2,1	4,9
разведены официально	5,3	0,0	1,7	6,4	7,6	5,6	4,1
разошлись	1,5	0,1	1,2	2,2	1,5	0,9	0,6
никогда не состояли в браке	18,6	97,8	56,0	16,3	3,8	1,4	0,7



#### 4.10. Численность занятых, уровень занятости и уровень безработицы женщин в возрасте 20-49 лет по наличию детей до 18 лет

	Численность занятых, тыс. человек	Уровень занятости, в процентах	Уровень безработицы, в процентах
<b>2016 г.</b>			
<b>Женщины, имеющие детей до 18 лет</b>	<b>12651</b>	<b>76,8</b>	<b>5,3</b>
в том числе имеющие:			
1 ребенка	8331	80,7	4,7
2 детей	3639	73,4	5,9
3 детей	559	59,6	9,6
4 детей и более	122	47,6	14,6
Женщины, имеющие детей дошкольного возраста (0-6 лет)	5277	64,9	6,9
<b>2017 г.</b>			
<b>Женщины, имеющие детей до 18 лет</b>	<b>12875</b>	<b>77,9</b>	<b>5,0</b>
в том числе имеющие:			
1 ребенка	8336	81,9	4,3
2 детей	3817	75,0	5,7
3 детей	612	60,4	9,0
4 детей и более	110	46,8	13,5
Женщины, имеющие детей дошкольного возраста (0-6 лет)	5171	65,8	6,8



**4.11. Численность занятых, уровень занятости и уровень безработицы женщин в возрасте 20-49 лет, имеющих детей до 18 лет, по возрасту младшего ребенка**

	Численность занятых, тыс. человек	Уровень занятости, в процентах	Уровень безработицы, в процентах
<b>2016 г.</b>			
Женщины, имеющие детей до 18 лет - всего	12651	76,8	5,3
в том числе по возрасту младшего ребенка:			
до 3 лет	1614	47,2	6,8
от 3 до 6 лет	3663	77,8	7,0
от 7 до 10 лет	2803	85,9	5,1
от 11 до 14 лет	2011	88,5	4,4
от 15 до 17 лет	2560	91,3	3,0
<b>2017 г.</b>			
Женщины, имеющие детей до 18 лет - всего	12875	77,9	5,0
в том числе по возрасту младшего ребенка:			
до 3 лет	1608	48,9	6,0
от 3 до 6 лет	3562	78,0	7,1
от 7 до 10 лет	2970	86,1	4,8
от 11 до 14 лет	1965	88,9	4,0
от 15 до 17 лет	2769	92,2	2,6



#### 4.12. Уровень занятости женщин и мужчин по возрастным группам

В процентах

	2016		2017	
	женщины	мужчины	женщины	мужчины
<b>Всего</b>	<b>60,4</b>	<b>71,6</b>	<b>60,1</b>	<b>71,5</b>
в том числе в возрасте, лет:				
15-19	4,7	8,0	4,4	6,9
20-24	44,3	55,3	43,2	53,9
25-29	75,5	90,1	76,8	90,8
30-34	79,4	91,3	79,8	92,2
35-39	84,3	90,9	85,1	91,7
40-44	88,3	90,7	88,6	91,2
45-49	88,2	89,6	88,7	90,1
50-54	82,2	85,8	83,0	86,2
55-59	52,4	75,8	52,0	75,5
60-72	18,6	27,1	17,3	26,5



**4.13. Распределение занятых женщин и мужчин в возрасте 15-72 лет по количеству фактически отработанного времени в неделю в 2017 г.**

	Женщины	Мужчины	Распределение по полу, %	
			женщины	мужчины
<b>На основной работе</b>				
<b>Занятые</b> - всего				
тыс. человек	35034	37108		
процентов	100	100	49	51
в том числе отработали часов:				
менее 9 часов <sup>1)</sup>	5,2	2,2	69	31
9-15	0,8	0,6	54	46
16-20	1,7	1,0	61	39
21-30	2,7	1,4	64	36
31-40	85,7	86,6	48	52
41-50	3,2	5,8	34	66
51 час и более	0,7	2,3	22	78
<b>На дополнительной работе</b>				
<b>Занятые</b> - всего				
тыс. человек	753	872		
процентов	100	100	46	54
в том числе отработали часов:				
менее 9 часов <sup>1)</sup>	42,7	38,2	49	51
9-15	31,6	32,7	46	54
16-20	15,2	16,3	45	55
21-30	7,2	7,8	44	56
31-40	2,0	3,4	34	66
41-50	0,9	1,0	44	56
51 час и более	0,1	0,4	18	82

<sup>1)</sup> Включая временно отсутствующих.



**4.14. Распределение женщин и мужчин в возрасте 15-72 лет, занятых в неформальном секторе, по возрасту в 2017 г.**

	Женщины	Мужчины	Распределение по полу, %	
			женщины	мужчины
<b>На основной работе</b>				
<b>Занято - всего</b>				
тыс. человек	5868	7447		
процентов	100	100	44	56
в том числе в возрасте, лет:				
15-19	1,4	1,4	44	56
20-29	21,9	23,4	42	58
30-39	27,9	29,2	43	57
40-49	24,6	23,3	45	55
50-59	18,9	18,4	45	55
60-72	5,4	4,3	50	50
<b>На дополнительной работе</b>				
<b>Занято - всего</b>				
тыс. человек	422	516		
процентов	100	100	45	55
в том числе в возрасте, лет:				
15-19	0,2	0,1	58	42
20-29	14,8	19,1	39	61
30-39	26,9	30,2	42	58
40-49	31,7	24,1	52	48
50-59	22,5	22,7	45	55
60-72	3,8	3,7	45	55



#### 4.15. Распределение женщин и мужчин в возрасте 15-72 лет, занятых в неформальном секторе, по видам экономической деятельности в 2017 г.<sup>1)</sup>

	Женщины	Мужчины	Распределение по полу, %	
			женщины	мужчины
<b>На основной работе</b>				
<b>Занято - всего</b>				
тыс. человек	5868	7447		
процентов	100	100	44	56
Сельское, лесное хозяйство, охота, рыболовство и рыбоводство	12,3	17,2	36	64
Добыча полезных ископаемых	0,0	0,3	9	91
Обрабатывающие производства	9,0	10,3	41	59
Обеспечение электрической энергией, газом и паром; кондиционирование воздуха	0,1	0,3	15	85
Водоснабжение, водоотведение, организация сбора и утилизация отходов, деятельность по ликвидации загрязнений	0,0	0,4	9	91
Строительство	2,3	19,4	8	92
Торговля оптовая и розничная; ремонт автотранспортных средств и мотоциклов	47,4	24,0	61	39
Транспортировка и хранение	1,7	16,4	8	92
Деятельность гостиниц и предприятий общественного питания	6,5	1,8	74	26
Деятельность в области информации и связи	0,4	1,0	27	73
Деятельность финансовая и страховая	0,4	0,1	70	30
Деятельность по операциям с недвижимым имуществом	0,8	0,6	53	47
Деятельность профессиональная, научная и техническая; деятельность административная и сопутствующие дополнительные услуги	2,4	1,7	53	47
Государственное управление и обеспечение военной безопасности; социальное обеспечение	1,1	2,0	30	70
Образование	1,3	0,3	76	24
Деятельность в области здравоохранения и социальных услуг	1,9	0,6	72	28
Деятельность в области культуры, спорта, организации досуга и развлечений	0,8	0,7	48	52
Предоставление прочих видов услуг	11,2	2,8	76	24
Другие виды экономической деятельности	0,3	0,1	62	38



Продолжение табл. 4.15

	Женщины	Мужчины	Распределение по полу, %	
			женщины	мужчины
			На дополнительной работе	
<b>Занято - всего</b>				
тыс. человек	422	516		
процентов	100	100	45	55
Сельское, лесное хозяйство, охота, рыболовство и рыбоводство	41,6	41,0	45	55
Добыча полезных ископаемых	...	0,1	-	100
Обрабатывающие производства	8,7	4,9	59	41
Обеспечение электрической энергией, газом и паром; кондиционирование воздуха	...	0,5	-	100
Водоснабжение, водоотведение, организация сбора и утилизация отходов, деятельность по ликвидации загрязнений	0,1	0,2	23	77
Строительство	2,2	15,5	11	89
Торговля оптовая и розничная; ремонт автотранспортных средств и мотоциклов	11,2	7,8	54	46
Транспортировка и хранение	1,1	17,1	5	95
Деятельность гостиниц и предприятий общественного питания	1,2	0,5	69	31
Деятельность в области информации и связи	0,4	1,5	18	82
Деятельность финансовая и страховая	0,0	...	100	-
Деятельность по операциям с недвижимым имуществом	0,3	0,7	28	72
Деятельность профессиональная, научная и техническая; деятельность административная и сопутствующие дополнительные услуги	1,9	1,4	52	48
Государственное управление и обеспечение военной безопасности; социальное обеспечение	1,2	0,6	61	39
Образование	11,0	1,3	87	13
Деятельность в области здравоохранения и социальных услуг	7,9	0,7	90	10
Деятельность в области культуры, спорта, организации досуга и развлечений	1,8	1,1	56	44
Предоставление прочих видов услуг	9,1	5,0	60	40
Другие виды экономической деятельности	0,2	0,1	60	40

<sup>1)</sup> Виды экономической деятельности в соответствии с ОКВЭД2.





**4.16. Распределение женщин и мужчин в возрасте 15-72 лет, занятых в неформальном секторе, по количеству фактически отработанного времени в неделю в 2017 г.**

	Женщины	Мужчины	Распределение по полу, %	
			женщины	мужчины
<b>На основной работе</b>				
<b>Занято - всего</b>				
тыс. человек	5868	7447		
процентов	100	100	44	56
в том числе отработали часов:				
20 часов и менее	13,6	9,0	54	46
21-30	5,0	4,3	48	52
31-40	71,5	68,7	45	55
41-50	7,1	11,5	33	67
51 час и более	2,8	6,4	25	75
<b>На дополнительной работе</b>				
<b>Занято - всего</b>				
тыс. человек	422	516		
процентов	100	100	45	55
в том числе отработали часов:				
20 часов и менее	90,4	87,9	46	54
21-30	7,1	7,9	43	57
31-40	1,6	3,0	30	70
41-50	0,7	0,8	43	57
51 час и более	0,2	0,4	23	77



#### 4.17. Иностранцы граждане, имевшие действующее разрешение на работу, по полу и возрастным группам<sup>1)</sup>

На конец года

	Женщины	Мужчины	Распределение по полу, %	
			женщины	мужчины
<b>2016 г.</b>				
<b>Всего</b>				
тыс. человек	24,1	119,7		
процентов	100	100	17	83
в том числе в возрасте, лет:				
18-29	26,0	17,8	23	77
30-39	30,3	27,9	18	82
40-49	29,8	33,2	15	85
50-54	8,6	12,5	12	88
55-59	3,5	6,3	10	90
60 лет и старше	1,8	2,4	13	87
<b>2017 г.</b>				
<b>Всего</b>				
тыс. человек	20,8	94,2		
процентов	100	100	18	82
в том числе в возрасте, лет:				
18-29	27,8	17,5	26	74
30-39	29,4	28,7	18	82
40-49	28,2	32,2	16	84
50-54	8,8	12,6	13	87
55-59	3,8	6,3	12	88
60 лет и старше	2,0	2,6	14	86

<sup>1)</sup> По данным Министерства внутренних дел Российской Федерации.



#### 4.18. Иностранцы граждане, имевшие действующий патент на осуществление трудовой деятельности, по полу и возрастным группам<sup>1)</sup>

На конец года

	Женщины	Мужчины	Распределение по полу, %	
			женщины	мужчины
<b>2016 г.</b>				
<b>Всего</b>				
тыс. человек	224,3	1319,1		
процентов	100	100	15	85
в том числе в возрасте, лет:				
18-29	26,5	43,3	9	91
30-39	33,5	28,6	17	83
40-49	27,8	19,5	20	80
50-54	7,5	5,5	19	81
55-59	3,6	2,5	19	81
60 лет и старше	1,1	0,6	23	77
<b>2017 г.</b>				
<b>Всего</b>				
тыс. человек	228,8	1420,4		
процентов	100	100	14	86
в том числе в возрасте, лет:				
18-29	26,3	43,4	9	91
30-39	34,7	30,0	16	84
40-49	27,7	18,6	19	81
50-54	6,9	5,0	18	82
55-59	3,3	2,4	18	82
60 лет и старше	1,1	0,6	22	78

<sup>1)</sup> По данным Министерства внутренних дел Российской Федерации.



#### 4.19. Российские граждане, выехавшие на работу за границы, по полу и возрастным группам<sup>1)</sup>

	Женщины	Мужчины	Распределение по полу, %	
			женщины	мужчины
<b>2016 г.</b>				
<b>Всего</b>				
тыс. человек	2,8	57,2		
процентов	100	100	5	95
в том числе в возрасте, лет:				
16-17	0,6	0,7	5	95
18-29	65,9	21,6	13	87
30-39	9,7	25,6	2	98
40-49	10,3	24,8	2	98
50-54	7,7	14,4	3	97
55-59	4,2	9,4	2	98
60 лет и старше	1,5	3,6	2	98
<b>2017 г.</b>				
<b>Всего</b>				
тыс. человек	2,1	53,7		
процентов	100	100	4	96
в том числе в возрасте, лет:				
16-17	0,3	-	100	-
18-29	58,3	20,0	10	90
30-39	9,4	27,5	1	99
40-49	13,3	25,0	2	98
50-54	10,3	13,2	3	97
55-59	6,2	10,3	2	98
60 лет и старше	2,1	4,0	2	98

<sup>1)</sup> По данным Министерства внутренних дел Российской Федерации.



## Условия труда работников

### 4.20. Женщины и мужчины, занятые на работах с вредными и (или) опасными условиями труда, по видам экономической деятельности<sup>1)</sup>

На конец года; в процентах

	Удельный вес в численности занятых соответствующего пола		Распределение по полу	
	женщины	мужчины	женщины	мужчины
<b>2016 г.</b>				
Сельское хозяйство, охота и лесное хозяйство	27,7	32,7	34	66
Добыча полезных ископаемых	31,3	61,2	11	89
Обрабатывающие производства	32,0	48,7	30	70
Производство и распределение электроэнергии, газа и воды	21,5	41,4	20	80
Строительство	15,9	42,1	7	93
Транспорт	16,5	48,7	12	88
Связь	2,4	10,7	26	74
<b>2017 г.<sup>2)</sup></b>				
Сельское, лесное хозяйство, охота, рыболовства и рыбоводство	28,4	35,7	31	69
Добыча полезных ископаемых	30,2	60,7	10	90
Обрабатывающие производства	32,0	49,3	29	71
Обеспечение электрической энергией, газом и паром; кондиционирование воздуха	17,1	40,5	16	84
Водоснабжение; водоотведение, организация сбора и утилизация отходов, деятельность по ликвидации загрязнений	29,4	44,4	25	75
Строительство	14,2	41,2	6	94
Транспортировка и хранение	11,7	47,1	12	88
Деятельность в области информации и связи	1,3	6,7	14	86

<sup>1)</sup> По кругу лиц, без субъектов малого предпринимательства.

<sup>2)</sup> С 2017 г. расчет производится с применением ОКВЭД2.



#### 4.21. Условия труда женщин и мужчин в организациях по добыче полезных ископаемых<sup>1)</sup>

На конец года; в процентах

	Удельный вес в численности занятых соответствующего пола		Распределение по полу	
	женщины	мужчины	женщины	мужчины
<b>2016 г.</b>				
Занятые на работах с вредными и (или) опасными условиями труда	31,3	61,2	11	89
Занятые под воздействием факторов производственной среды:				
шума, ультразвука воздушного, инфразвука	14,7	33,8	9	91
вибрации (общей и локальной)	2,2	14,1	4	96
аэрозолей преимущественно фиброгенного действия	6,7	12,6	11	89
химического фактора	5,3	10,4	11	89
неионизирующего излучения	1,0	1,6	13	87
ионизирующего излучения	0,1	0,2	9	91
микроклимата	3,4	6,8	10	90
световой среды	4,8	5,8	16	84
биологического фактора	0,4	0,4	17	83
Занятые под воздействием факторов трудового процесса:				
тяжести	13,3	37,6	8	92
напряженности	3,4	8,4	9	91
<b>2017 г.</b>				
Занятые на работах с вредными и (или) опасными условиями труда	30,2	60,7	10	90
Занятые под воздействием факторов производственной среды:				
шума, ультразвука воздушного, инфразвука	14,5	34,9	9	91
вибрации (общей и локальной)	1,7	14,7	3	97
аэрозолей преимущественно фиброгенного действия	7,2	13,0	11	89
химического фактора	5,2	10,3	10	90
неионизирующего излучения	0,6	1,5	8	92
ионизирующего излучения	0,1	0,1	8	92
микроклимата	2,1	4,7	9	91
световой среды	3,8	4,6	16	84
биологического фактора	0,4	0,4	22	78
Занятые под воздействием факторов трудового процесса:				
тяжести	14,1	39,5	8	92
напряженности	2,5	6,3	8	92

<sup>1)</sup> По кругу лиц, без субъектов малого предпринимательства.



#### 4.22. Условия труда женщин и мужчин в обрабатывающих производствах<sup>1)</sup>

На конец года; в процентах

	Удельный вес в численности занятых соответст- вующего пола		Распределение по полу	
	женщины	мужчины	женщины	мужчины
<b>2016 г.</b>				
Занятые на работах с вредными и (или) опасными условиями труда	32,0	48,7	30	70
Занятые под воздействием факторов производственной среды:				
шума, ультразвук воздушного, инфразвук	14,5	28,2	25	75
вибрации (общей и локальной)	1,6	5,0	17	83
аэрозолей преимущественно фиброгенного действия	3,4	8,3	21	79
химического фактора	7,9	13,3	28	72
неионизирующего излучения	0,7	2,1	17	83
ионизирующего излучения	0,3	0,8	22	78
микроклимата	3,2	6,9	23	77
световой среды	5,7	7,3	33	67
биологического фактора	0,5	0,3	52	48
Занятые под воздействием факторов трудового процесса:				
тяжести	12,1	22,2	26	74
напряженности	2,3	3,7	29	71
<b>2017 г.</b>				
Занятые на работах с вредными и (или) опасными условиями труда	32,0	49,3	29	71
Занятые под воздействием факторов производственной среды:				
шума, ультразвук воздушного, инфразвук	15,0	28,8	25	75
вибрации (общей и локальной)	1,5	4,9	16	84
аэрозолей преимущественно фиброгенного действия	3,4	8,4	20	80
химического фактора	8,1	13,6	27	73
неионизирующего излучения	0,5	2,2	11	89
ионизирующего излучения	0,3	0,7	22	78
Микроклимата	3,3	6,7	24	76
световой среды	4,5	6,2	31	69
биологического фактора	0,5	0,2	58	42
Занятые под воздействием факторов трудового процесса:				
тяжести	13,1	23,8	26	74
напряженности	2,1	3,4	28	72

<sup>1)</sup> По кругу лиц, без субъектов малого предпринимательства.



#### 4.23. Условия труда женщин и мужчин в организациях по производству и распределению электроэнергии, газа и воды в 2016 г.<sup>1)</sup>

На конец года; в процентах

	Удельный вес в численности занятых соответствующего пола		Распределение по полу	
	женщины	мужчины	женщины	мужчины
Занятые на работах с вредными и (или) опасными условиями труда	21,5	41,4	20	80
Занятые под воздействием факторов производственной среды:				
шума, ультразвука воздушного, инфразвука	10,2	19,0	20	80
вибрации (общей и локальной)	0,9	4,2	9	91
аэрозолей преимущественно фиброгенного действия	1,3	4,6	12	88
химического фактора	4,5	8,2	21	79
неионизирующего излучения	0,6	1,4	17	83
ионизирующего излучения	0,3	1,4	10	90
микроклимата	2,5	7,1	14	86
световой среды	4,7	5,7	28	72
биологического фактора	2,4	1,9	38	62
Занятые под воздействием факторов трудового процесса:				
тяжести	4,9	18,7	11	89
напряженности	1,5	5,9	11	89

<sup>1)</sup> По кругу лиц, без субъектов малого предпринимательства.





**4.24. Условия труда женщин и мужчин в организациях по обеспечению электрической энергией, газом и паром; кондиционированию воздуха в 2017 г.<sup>1);2)</sup>**

На конец года; в процентах

	Удельный вес в численности занятых соответствующего пола		Распределение по полу	
	женщины	мужчины	женщины	мужчины
Занятые на работах с вредными и (или) опасными условиями труда	17,1	40,5	16	84
Занятые под воздействием факторов производственной среды:				
шума, ультразвука воздушного, инфразвука	9,5	19,8	18	82
вибрации (общей и локальной)	0,7	4,1	7	93
аэрозолей преимущественно фиброгенного действия	1,4	5,0	11	89
химического фактора	3,2	7,6	16	84
неионизирующего излучения	0,5	1,7	11	89
ионизирующего излучения	0,4	1,6	10	90
микроклимата	2,1	7,3	11	89
световой среды	3,2	4,6	24	76
биологического фактора	0,5	0,4	36	64
Занятые под воздействием факторов трудового процесса:				
тяжести	4,2	19,3	9	91
напряженности	0,9	4,7	8	92

<sup>1)</sup> С 2017 г. расчет производится с применением ОКВЭД2.

<sup>2)</sup> По кругу лиц, без субъектов малого предпринимательства.



**4.25. Условия труда женщин и мужчин в организациях по водоснабжению; водоотведению, организации сбора и утилизации отходов, деятельности по ликвидации загрязнений в 2017 г.<sup>1);2)</sup>**

На конец года; в процентах

	Удельный вес в численности занятых соответствующего пола		Распределение по полу	
	женщины	мужчины	женщины	мужчины
Занятые на работах с вредными и (или) опасными условиями труда	29,4	44,4	25	75
Занятые под воздействием факторов производственной среды:				
шума, ультразвука воздушного, инфразвука	10,7	16,9	24	76
вибрации (общей и локальной)	1,0	7,0	6	94
аэрозолей преимущественно фиброгенного действия	0,7	2,5	12	88
химического фактора	8,4	9,8	30	70
неионизирующего излучения	0,6	1,4	17	83
ионизирующего излучения	0,4	1,3	13	87
микроклимата	2,6	4,2	24	76
световой среды	4,9	3,7	40	60
биологического фактора	6,3	4,7	40	60
Занятые под воздействием факторов трудового процесса:				
тяжести	9,8	21,6	19	81
напряженности	2,2	6,9	14	86

<sup>1)</sup> С 2017 г. расчет производится с применением ОКВЭД2.

<sup>2)</sup> По кругу лиц, без субъектов малого предпринимательства.



4.26. Условия труда женщин и мужчин в строительстве<sup>1)</sup>

На конец года; в процентах

	Удельный вес в численности занятых соответст- вующего пола		Распределение по полу	
	женщины	мужчины	женщины	мужчины
<b>2016 г.</b>				
Занятые на работах с вредными и (или) опасными условиями труда	15,9	42,1	7	93
Занятые под воздействием факторов производственной среды:				
шума, ультразвук воздуха, инфразвук	3,4	16,1	4	96
вибрации (общей и локальной)	0,9	8,0	2	98
аэрозолей преимущественно фиброгенного действия	1,6	4,7	6	94
химического фактора	3,1	8,4	6	94
неионизирующего излучения	1,0	2,0	8	92
ионизирующего излучения	0,3	0,4	12	88
микроклимата	1,9	5,4	6	94
световой среды	2,6	3,4	12	88
биологического фактора	0,1	0,4	4	96
Занятые под воздействием факторов трудового процесса:				
тяжести	7,9	24,1	6	94
напряженности	2,4	8,2	5	95
<b>2017 г.</b>				
Занятые на работах с вредными и (или) опасными условиями труда	14,2	41,2	6	94
Занятые под воздействием факторов производственной среды:				
шума, ультразвук воздуха, инфразвук	3,8	17,0	4	96
вибрации (общей и локальной)	1,1	8,4	2	98
аэрозолей преимущественно фиброгенного действия	1,7	4,8	6	94
химического фактора	2,9	8,6	6	94
неионизирующего излучения	0,5	2,0	4	96
ионизирующего излучения	0,3	0,6	8	92
микроклимата	1,6	3,8	7	93
световой среды	2,1	2,8	12	88
биологического фактора	0,1	0,2	6	94
Занятые под воздействием факторов трудового процесса:				
тяжести	7,6	24,7	5	95
напряженности	1,6	7,0	4	96

<sup>1)</sup> По кругу лиц, без субъектов малого предпринимательства.

#### 4.27. Условия труда женщин и мужчин в сельском, лесном хозяйстве, охоте, рыболовстве и рыбоводстве в 2017 г.<sup>1)</sup>

На конец года; в процентах

	Удельный вес в численности занятых соответствующего пола		Распределение по полу	
	женщины	мужчины	женщины	мужчины
Занятые на работах с вредными и (или) опасными условиями труда	28,4	35,7	31	69
Занятые под воздействием факторов производственной среды:				
шума, ультразвука воздушного, инфразвука	5,9	13,1	20	80
вибрации (общей и локальной)	0,5	9,9	3	97
аэрозолей преимущественно фиброгенного действия	1,4	2,1	28	72
химического фактора	4,4	6,2	29	71
неионизирующего излучения	0,4	0,8	21	79
ионизирующего излучения	0	0,1	18	82
микроклимата	5,9	4,6	43	57
световой среды	5,1	4,0	42	58
биологического фактора	3,0	1,5	53	47
Занятые под воздействием факторов трудового процесса:				
тяжести	16,8	18,1	35	65
напряженности	2,8	7,5	17	83

<sup>1)</sup> По кругу лиц, без субъектов малого предпринимательства.



#### 4.28. Условия труда женщин и мужчин на транспорте и в связи в 2016 г.<sup>1)</sup>

На конец года; в процентах

	Удельный вес в численности занятых соответствующего пола		Распределение по полу	
	женщины	мужчины	женщины	мужчины
Занятые на работах с вредными и (или) опасными условиями труда	10,8	43,1	13	87
Занятые под воздействием факторов производственной среды:				
шума, ультразвука воздушного, инфразвука	2,1	17,3	7	93
вибрации (общей и локальной)	1,0	7,9	7	93
аэрозолей преимущественно фиброгенного действия	0,3	1,5	9	91
химического фактора	0,9	4,3	11	89
неионизирующего излучения	0,3	0,9	18	82
ионизирующего излучения	0,1	0,2	30	70
микроклимата	1,1	2,4	22	78
световой среды	2,0	2,7	30	70
биологического фактора	0,2	0,3	28	72
Занятые под воздействием факторов трудового процесса:				
тяжести	4,9	19,5	13	87
напряженности	3,5	16,3	11	89

<sup>1)</sup> По кругу лиц, без субъектов малого предпринимательства.



#### 4.29. Условия труда женщин и мужчин по транспортировке и хранению в 2017 г.<sup>1);2)</sup>

На конец года; в процентах

	Удельный вес в численности занятых соответствующего пола		Распределение по полу	
	женщины	мужчины	женщины	мужчины
Занятые на работах с вредными и (или) опасными условиями труда	11,7	47,1	12	88
Занятые под воздействием факторов производственной среды:				
шума, ультразвука воздушного, инфразвука	2,1	19,7	6	94
вибрации (общей и локальной)	1,0	8,8	6	94
аэрозолей преимущественно фиброгенного действия	0,2	1,6	8	92
химического фактора	0,9	4,1	11	89
неионизирующего излучения	0,4	1,3	15	85
ионизирующего излучения	0,1	0,2	28	72
микроклимата	1,2	2	25	75
световой среды	1,4	1,9	29	71
биологического фактора	0,2	0,2	39	61
Занятые под воздействием факторов трудового процесса:				
тяжести	5,8	22,1	13	87
напряженности	3,8	17,8	11	89

<sup>1)</sup> С 2017 г. расчет производится с применением ОКВЭД2.

<sup>2)</sup> По кругу лиц, без субъектов малого предпринимательства.



#### 4.30. Условия труда женщин и мужчин по деятельности в области информации и связи в 2017 г.<sup>1);2)</sup>

На конец года; в процентах

	Удельный вес в численности занятых соответствующего пола		Распределение по полу	
	женщины	мужчины	женщины	мужчины
Занятые на работах с вредными и (или) опасными условиями труда	1,3	6,7	14	86
Занятые под воздействием факторов производственной среды:				
шума, ультразвука воздушного, инфразвука	0,2	1,1	12	88
вибрации (общей и локальной)	0,0	0,3	2	98
аэрозолей преимущественно фиброгенного действия	0,0	0,2	8	92
химического фактора	0,1	1,2	4	96
неионизирующего излучения	0,2	0,4	32	68
ионизирующего излучения	0,0	0,0	13	87
микроклимата	0,1	0,3	20	80
световой среды	0,6	0,7	42	58
биологического фактора	0,0	0,0	78	22
Занятые под воздействием факторов трудового процесса:				
тяжести	0,2	3,8	4	96
напряженности	0,3	0,9	21	79

<sup>1)</sup> С 2017 г. расчет производится с применением ОКВЭД2.

<sup>2)</sup> По кругу лиц, без субъектов малого предпринимательства.



#### 4.31. Пострадавшие на производстве от несчастных случаев по видам экономической деятельности

	Тысяч человек		Распределение по полу, %		На 100 000 работающих, человек	
	женщины	мужчины	женщины	мужчины	женщины	мужчины
	<b>2016 г. <sup>1)</sup></b>					
<b>Всего</b>	<b>8,1</b>	<b>18,7</b>	<b>30</b>	<b>70</b>	<b>89,0</b>	<b>159,1</b>
сельское хозяйство, охота и лесное хозяйство	0,8	1,9	28	72	159,7	239,0
добыча полезных ископаемых	0,1	1,6	7	93	59,6	204,7
обрабатывающие производства	2,5	7,1	26	74	108,8	203,6
производство и распределение электроэнергии, газа и воды	0,3	1,1	21	79	51,1	90,9
строительство	0,1	2,0	6	94	65,3	202,0
транспорт и связь	1,4	2,2	38	62	123,4	116,4
другие виды экономической деятельности	2,9	2,7	52	48	68,9	105,9
	<b>2017 г. <sup>2)</sup></b>					
<b>Всего</b>	<b>7,8</b>	<b>17,7</b>	<b>31</b>	<b>69</b>	<b>88,0</b>	<b>156,0</b>
сельское, лесное хозяйство, охота, рыболовство и рыбоводство	0,7	1,7	29	71	160,0	221,0
добыча полезных ископаемых	0,1	1,5	6	94	52,5	184,1
обрабатывающие производства	2,2	6,8	24	76	98,9	194,3
обеспечение электрической энергией, газом и паром, кондиционирование воздуха	0,2	0,8	18	82	37,5	77,0
строительство	0,1	2,0	5	95	60,6	203,3
транспортировка и хранение	1,3	2,1	39	61	140,8	123,0
деятельность в области информации и связи	0,02	0,1	21	79	16,3	47,0
другие виды экономической деятельности	3,2	2,7	54	46	74,2	113,6

<sup>1)</sup> В соответствии с ОКВЭД.

<sup>2)</sup> В соответствии с ОКВЭД2.





#### 4.32. Пострадавшие на производстве от несчастных случаев со смертельным исходом по видам экономической деятельности

	Человек		Распределение по полу, %		На 100 000 работающих, человек	
	женщины	мужчины	женщины	мужчины	женщины	мужчины
	<b>2016 г. <sup>1)</sup></b>					
<b>Всего</b>	<b>83</b>	<b>1207</b>	<b>6</b>	<b>94</b>	<b>0,9</b>	<b>10,3</b>
сельское хозяйство, охота и лесное хозяйство	11	126	8	92	2,3	15,8
добыча полезных ископаемых	4	158	2	98	2,1	20,4
обрабатывающие производства	23	283	8	92	1,0	8,1
производство и распределение электроэнергии, газа и воды	7	125	5	95	1,2	10,5
строительство	3	210	1	99	1,5	21,0
транспорт и связь	16	170	9	91	1,5	8,9
другие виды экономической деятельности	19	135	12	88	0,4	5,3
	<b>2017 г. <sup>2)</sup></b>					
<b>Всего</b>	<b>69</b>	<b>1069</b>	<b>6</b>	<b>94</b>	<b>0,8</b>	<b>9,4</b>
сельское, лесное хозяйство, охота, рыболовство и рыбоводство	5	146	3	97	1,1	18,5
добыча полезных ископаемых	-	128	-	100	-	16,0
обрабатывающие производства	24	230	9	91	1,1	6,6
обеспечение электрической энергией, газом и паром, кондиционирование воздуха	2	62	3	97	0,4	6,3
строительство	6	208	3	97	3,1	20,9
транспортировка и хранение	8	181	4	96	0,9	10,8
деятельность в области информации и связи	-	3	-	100	-	1,5
другие виды экономической деятельности	24	111	18	82	0,6	4,7

<sup>1)</sup> В соответствии с ОКВЭД.

<sup>2)</sup> В соответствии с ОКВЭД2.



## Средняя заработная плата работников

## 4.33. Средняя начисленная заработная плата женщин и мужчин

По данным выборочного обследования организаций за октябрь

	Средняя начисленная заработная плата, руб.		Отношение заработной платы женщин к заработной плате мужчин, %	Удельный вес женщин в общей численности работников, %
	женщины	мужчины		
	<b>2015 г. <sup>1)</sup></b>			
<b>Всего</b>	<b>28021</b>	<b>38605</b>	<b>72,6</b>	<b>53,8</b>
Сельское хозяйство, охота и лесное хозяйство	20839	24177	86,2	37,7
Добыча полезных ископаемых	45123	61216	73,7	19,3
Обрабатывающие производства	29614	38610	76,7	39,1
Производство и распределение электроэнергии, газа и воды	30006	35683	84,1	31,2
Строительство	38008	42157	90,2	19,2
Оптовая и розничная торговля; ремонт автотранспортных средств, мотоциклов, бытовых изделий и предметов личного пользования	31587	39953	79,1	58,2
Гостиницы и рестораны	26978	34475	78,3	68,6
Транспорт и связь	31195	41386	75,4	35,5
Операции с недвижимым имуществом, аренда и предоставление услуг	38967	48646	80,1	45,5
из них научные исследования и разработки	45923	59672	77,0	43,2
Образование	24290	25860	93,9	78,0
Здравоохранение и предоставление социальных услуг	25653	29748	86,2	79,3
Деятельность по организации отдыха и развлечений, культуры и спорта	25334	34809	72,8	61,4



Продолжение табл. 4.33

	Средняя начисленная заработная плата, руб.		Отношение заработной платы женщин к заработной плате мужчин, %	Удельный вес женщин в общей численности работников, %
	женщины	мужчины		
	<b>2017 г.<sup>2)</sup></b>			
<b>Всего</b>	<b>32658</b>	<b>45557</b>	<b>71,7</b>	<b>53,9</b>
Сельское, лесное хозяйство, охота, рыболовство и рыбоводство	25355	30516	83,1	36,5
Добыча полезных ископаемых	52903	72065	73,4	19,8
Обрабатывающие производства	35006	45558	76,8	37,7
Обеспечение электрической энергией, газом и паром; кондиционирование воздуха	36435	42132	86,5	30,7
Водоснабжение; водоотведение, организация сбора и утилизации отходов, деятельность по ликвидации загрязнений	26529	31811	83,4	32,6
Строительство	47242	49387	95,7	17,8
Торговля оптовая и розничная; ремонт автотранспортных средств и мотоциклов	36862	49029	75,2	55,8
Транспортировка и хранение	35220	48878	72,1	35,0
Деятельность гостиниц и предприятий общественного питания	30832	38214	80,7	67,2
Деятельность в области информации и связи	54528	69081	78,9	44,4
Деятельность по операциям с недвижимым имуществом	33160	38738	85,6	45,2
Деятельность профессиональная, научная и техническая	50855	67677	75,1	47,9
Деятельность административная и сопутствующие дополнительные услуги	29249	33967	86,1	33,3
Образование	27399	29451	93,0	80,1
Деятельность в области здравоохранения и социальных услуг	30767	34654	88,8	79,9
Деятельность в области культуры, спорта, организации досуга и развлечений	28781	38218	75,3	62,6

<sup>1)</sup> В соответствии с ОКВЭД2007.

<sup>2)</sup> В соответствии с ОКВЭД2.

#### 4.34. Средняя начисленная заработная плата женщин и мужчин по категориям персонала

По данным выборочного обследования организаций за октябрь; рублей

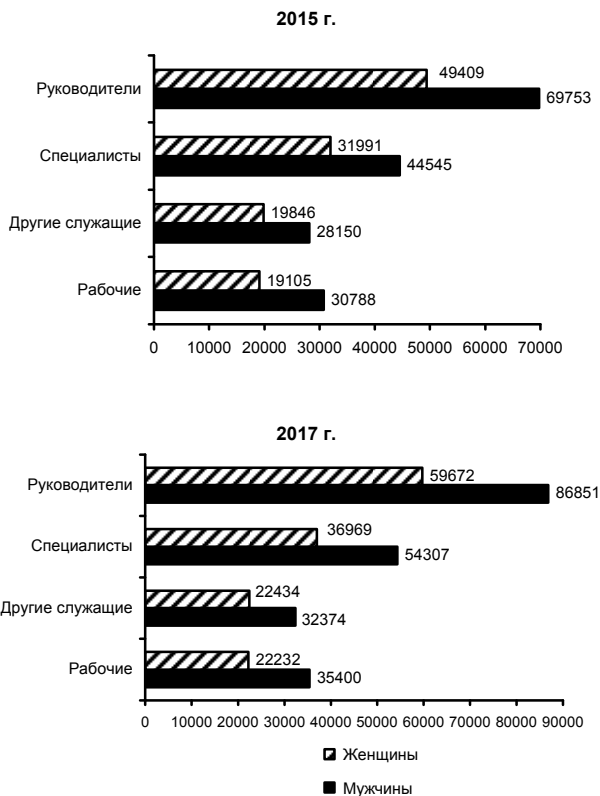

### 4.35. Средняя начисленная заработная плата женщин и мужчин по группам занятий

По данным выборочного обследования организаций за октябрь; рублей

2015 г.

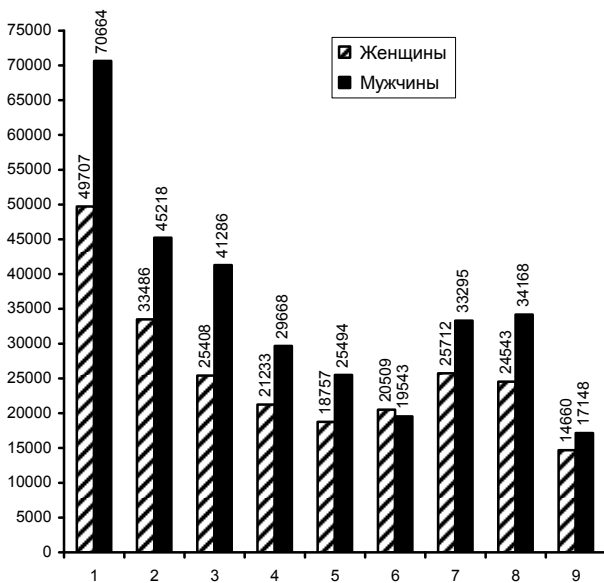

- 1- руководители
- 2- специалисты высшего уровня квалификации
- 3- специалисты среднего уровня квалификации
- 4- служащие, занятые подготовкой и оформлением документации, учетом и обслуживанием
- 5- работники сферы обслуживания и торговли, охраны граждан и собственности
- 6- квалифицированные работники сельского и лесного хозяйства, рыбоводства и рыболовства
- 7- квалифицированные рабочие промышленности, строительства, транспорта и рабочие родственных занятий
- 8- операторы производственных установок и машин, сборщики и водители
- 9- неквалифицированные рабочие



2017 г.

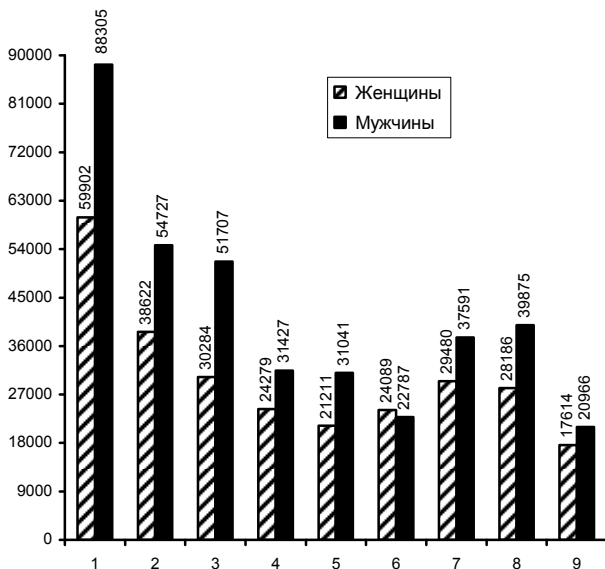

- 1- руководители
- 2- специалисты высшего уровня квалификации
- 3- специалисты среднего уровня квалификации
- 4- служащие, занятые подготовкой и оформлением документации, учетом и обслуживанием
- 5- работники сферы обслуживания и торговли, охраны граждан и собственности
- 6- квалифицированные работники сельского и лесного хозяйства, рыбоводства и рыболовства
- 7- квалифицированные рабочие промышленности, строительства, транспорта и рабочие родственных занятий
- 8- операторы производственных установок и машин, сборщики и водители
- 9- неквалифицированные рабочие



#### 4.36. Средняя начисленная заработная плата женщин и мужчин по группам занятий в 2017 г.

По данным выборочного обследования организаций  
за октябрь

	Средняя начисленная заработная плата (без единовременных выплат), руб.		Отношение заработной платы женщин к заработной плате мужчин, %	Удельный вес женщин в общей численности работников, %
	женщины	мужчины		
<b>Руководители</b>	<b>59902</b>	<b>88305</b>	<b>67,8</b>	<b>48,5</b>
<b>Специалисты высшего уровня квалификации</b>	<b>38622</b>	<b>54727</b>	<b>70,6</b>	<b>70,6</b>
Специалисты в области науки и техники	46704	59041	79,1	48,2
Специалисты в области здравоохранения	47427	53657	88,4	70,7
Специалисты в области образования	33353	37995	87,8	83,6
Специалисты в сфере бизнеса и администри- рования	40185	70174	57,3	84,1
Специалисты по информационно- коммуникационным технологиям (ИКТ)	49580	63308	78,3	22,1
Специалисты в области права, гуманитарных областей и культуры	35456	50280	70,5	79,1
<b>Специалисты среднего уровня квалификации</b>	<b>30284</b>	<b>51707</b>	<b>58,6</b>	<b>71,2</b>
Специалисты-техники в области науки и техники	33120	54604	60,7	30,4
Средний медицинский персонал здраво- охранения	29662	33754	87,9	94,3
Средний специальный персонал по экономиче- ской и административ- ной деятельности	33924	38720	87,6	68,4



Продолжение табл. 4.36

	Средняя начисленная заработная плата (без единовременных выплат), руб.		Отношение заработной платы женщин к заработной плате мужчин, %	Удельный вес женщин в общей численности работников, %
	женщины	мужчины		
Средний специальный персонал в области правовой, социальной работы, культуры, спорта и родственных занятий	24911	123442	20,2	89,0
Специалисты-техники в области информационно-коммуникационных технологий (ИКТ)	28142	48972	57,5	23,1
<b>Служащие, занятые подготовкой и оформлением документации, учетом и обслуживанием</b>	<b>24279</b>	<b>31427</b>	<b>77,3</b>	<b>86,4</b>
Служащие общего профиля и обслуживающие офисную технику	24907	24884	100,1	93,7
Служащие сферы обслуживания населения	20846	26836	77,7	83,8
Служащие в сфере обработки числовой информации и учета материальных ценностей	30994	42792	72,4	76,4
Другие офисные служащие	17960	21979	81,7	82,6
<b>Работники сферы обслуживания и торговли, охраны граждан и собственности</b>	<b>21211</b>	<b>31041</b>	<b>68,3</b>	<b>77,1</b>
Работники сферы индивидуальных услуг	20254	34801	58,2	89,5
Продавцы	27289	35883	76,0	77,9
Работники, оказывающие услуги по индивидуальному уходу	15593	17457	89,3	98,5





Продолжение табл. 4.36

	Средняя начисленная заработная плата (без единовременных выплат), руб.		Отношение заработной платы женщин к заработной плате мужчин, %	Удельный вес женщин в общей численности работников, %
	женщины	мужчины		
Работники служб, осуществляющих охрану граждан и собственности	21492	27735	77,5	21,1
<b>Квалифицированные работники сельского и лесного хозяйства, рыбоводства и рыболовства</b>	<b>24089</b>	<b>22787</b>	<b>105,7</b>	<b>50,7</b>
Квалифицированные работники сельского хозяйства, производящие товарную продукцию	24325	22991	105,8	64,9
Товарные производители лесной и рыбной продукции и охотники	21682	22577	96,0	15,7
<b>Квалифицированные рабочие промышленности, строительства, транспорта и рабочие родственных занятий</b>	<b>29480</b>	<b>37591</b>	<b>78,4</b>	<b>15,9</b>
Рабочие, занятые в строительстве, и рабочие родственных занятий (за исключением электриков)	30217	33281	90,8	14,7
Рабочие, занятые в металлообрабатывающем и машиностроительном производстве, механики и ремонтники	32286	39580	81,6	9,2
Рабочие, занятые изготовлением прецизионных инструментов и приборов, рабочие художественных промыслов и полиграфического производства	29255	36063	81,1	46,5
Рабочие в области электротехники и электроники	31090	37599	82,7	9,1



Продолжение табл. 4.36

	Средняя начисленная заработная плата (без единовременных выплат), руб.		Отношение заработной платы женщин к заработной плате мужчин, %	Удельный вес женщин в общей численности работников, %
	женщины	мужчины		
Рабочие пищевой, деревообрабатываю- щей, текстильной и швейной промышлен- ности и рабочие род- ственных занятий	26419	34202	77,2	66,9
<b>Операторы производ- ственных установок и ма- шин, сборщики и водители</b>	<b>28186</b>	<b>39875</b>	<b>70,7</b>	<b>20,9</b>
Операторы промышлен- ных установок и стацио- нарного оборудования	27121	43617	62,2	40,4
Сборщики	34361	43801	78,4	32,6
Водители и операторы подвижного оборудо- вания	31134	37815	82,3	4,9
<b>Неквалифицированные рабочие</b>	<b>17614</b>	<b>20966</b>	<b>84,0</b>	<b>63,2</b>
Уборщики и прислуга	16253	18369	88,5	96,5
Неквалифицированные рабочие сельского и лес- ного хозяйства, рыбо- водства и рыболовства	19908	20560	96,8	45,0
Неквалифицированные рабочие, занятые в гор- нодобывающей про- мышленности, строи- тельстве, обрабаты- вающей промышленно- сти и на транспорте	22782	27179	83,8	42,3
Помощники в пригото- влении пищи	15841	25571	61,9	92,3
Неквалифицированные работники по сбору мусора и другие неква- лифицированные работники	16396	15104	108,6	55,6



#### 4.37. Средняя начисленная заработная плата женщин и мужчин по группам занятий и возрастным группам в 2017 г.

По данным выборочного обследования организаций  
за октябрь; рублей

	Всего	в том числе				
		20-24	25-29	30-34	35-39	40-44
<b>Все работники</b>	<b>38609</b>	<b>32259</b>	<b>40827</b>	<b>43653</b>	<b>43420</b>	<b>41312</b>
<b>женщины</b>	<b>32658</b>	<b>28854</b>	<b>34500</b>	<b>34303</b>	<b>35180</b>	<b>34699</b>
<b>мужчины</b>	<b>45558</b>	<b>35389</b>	<b>46062</b>	<b>52453</b>	<b>53310</b>	<b>50556</b>
Руководители	74539	50646	69327	81137	84940	79712
женщины	59902	48084	56554	61695	68445	63526
мужчины	88305	54142	77691	92748	98503	97572
Специалисты высшего уровня квалификации	43361	34096	45471	47743	46484	44339
женщины	38622	32247	40007	39533	39658	39628
мужчины	54727	37774	53520	62118	63848	59913
Специалисты среднего уровня квалификации	36451	33195	42870	42134	38881	36732
женщины	30285	28563	31768	32009	31023	31350
мужчины	51707	43525	56210	56271	55061	53808
Специалисты, занятые подготовкой и оформлением документации, учетом и обслуживанием	25252	23502	26809	26363	26274	25639
женщины	24279	22981	25910	24732	24855	24300
мужчины	31427	25897	31043	36848	36775	34964
Работники сферы обслуживания и торговли, охраны граждан и собственности	23465	29011	28204	23709	22887	22653
женщины	21211	25444	24848	21214	20689	20624
мужчины	31041	33830	35982	33571	33398	32932



по возрастным группам, лет:

45-49	50-54	55-59	60-64	65 лет и старше	
<b>38962</b>	<b>36328</b>	<b>34315</b>	<b>31949</b>	<b>32199</b>	<b>Все работники</b>
<b>33716</b>	<b>31525</b>	<b>30465</b>	<b>28269</b>	<b>28148</b>	<b>женщины</b>
<b>46530</b>	<b>42997</b>	<b>38623</b>	<b>36304</b>	<b>37102</b>	<b>мужчины</b>
75012	69626	65380	64077	67430	Руководители
61606	55613	54306	52064	55380	женщины
92304	87519	76533	73752	75117	мужчины
					Специалисты высшего уровня квалификации
41136	40800	40436	40071	40557	
38305	38058	37783	37263	37803	женщины
52365	50384	48359	46231	44915	мужчины
					Специалисты среднего уровня квалификации
35730	33896	33482	31446	28902	
31086	29150	29441	28340	27189	женщины
52544	50843	46061	41910	34863	мужчины
					Специалисты, занятые подготовкой и оформлением документации, учетом и обслуживанием
26282	25680	23668	23198	21105	
25355	24839	23132	22660	21041	женщины
33033	32514	27217	26253	21465	мужчины
					Работники сферы обслуживания и торговли, охраны граждан и собственности
23451	21408	20413	19370	17926	
21152	20061	19262	18902	17951	женщины
32404	27182	24202	20810	17859	мужчины



	Всего	в том числе				
		20-24	25-29	30-34	35-39	40-44
Квалифицированные работники сельского и лесного хозяйства, рыбоводства и рыболовства	23446	25063	23885	25079	23609	24272
женщины	24089	24823	21621	24087	23414	25397
мужчины	22787	25134	25287	25978	23852	22766
Квалифицированные рабочие промышленности строительства, транспорта и рабочие родственных занятий	36299	33863	38131	39252	38909	37696
женщины	29480	27449	27760	28493	29746	29818
мужчины	37591	34521	39140	40733	40754	39666
Операторы производственных установок и машин, сборщики и водители	37428	36823	40940	41753	40369	39595
женщины	28186	28851	29468	29264	28935	29288
мужчины	39875	38241	42611	43940	43194	42839
Неквалифицированные рабочие	18846	24613	24023	23064	20242	19765
женщины	17614	20533	19102	18266	18373	18719
мужчины	20966	26407	27083	27804	23419	21887



Продолжение табл. 4.37

по возрастным группам, лет:					
45-49	50-54	55-59	60-64	65 лет и старше	
23130	23299	22299	21182	19808	Квалифицированные работники сельского и лесного хозяйства, рыбоводства и рыболовства
23794	24548	24577	22270	20922	женщины
22172	21646	20620	20650	18925	мужчины
36867	35676	33710	31380	31350	Квалифицированные рабочие промышленности строительства, транспорта и рабочие родственных занятий
29783	30301	29438	29595	27941	женщины
38688	37154	34453	31673	31777	мужчины
38499	36207	32834	29449	27730	Операторы производственных установок и машин, сборщики и водители
29039	28681	26254	24639	23320	женщины
41738	38725	34538	30833	29240	мужчины
19200	18216	17207	15994	14874	Неквалифицированные рабочие
18649	18187	17062	15989	15153	женщины
20412	18293	17495	16003	14334	мужчины



#### 4.38. Среднечасовая начисленная заработная плата женщин и мужчин по группам занятий в 2017 г.

По данным выборочного обследования организаций за октябрь

	Среднечасовая начисленная заработная плата (без единовременных выплат), руб.		Продолжительность фактически отработанной рабочей недели, часов	
	женщины	мужчины	женщины	мужчины
<b>Руководители</b>	<b>344,1</b>	<b>499,5</b>	<b>39,6</b>	<b>40,2</b>
<b>Специалисты высшего уровня квалификации</b>	<b>234,6</b>	<b>317,1</b>	<b>37,4</b>	<b>39,2</b>
Специалисты в области науки и техники	268,1	334,2	39,6	40,2
Специалисты в области здравоохранения	275,8	298,1	39,1	40,9
Специалисты в области образования	215,9	241,2	35,1	35,8
Специалисты в сфере бизнеса и администрирования	231,6	402,1	39,4	39,7
Специалисты по информационно-коммуникационным технологиям (ИКТ)	282,8	360,2	39,8	40,0
Специалисты в области права, гуманитарных областей и культуры	210,9	289,7	38,2	39,5
<b>Специалисты среднего уровня квалификации</b>	<b>172,4</b>	<b>290,0</b>	<b>39,9</b>	<b>40,5</b>
Специалисты-техники в области науки и техники	189,8	304,2	39,7	40,8
Средний медицинский персонал здравоохранения	167,5	188,5	40,3	40,7
Средний специальный персонал по экономической и административной деятельности	195,3	221,8	39,5	39,7
Средний специальный персонал в области правовой, социальной работы, культуры, спорта и родственных занятий	146,5	723,0	38,6	38,8



Продолжение табл. 4.38

	Среднечасовая начисленная заработная плата (без единовременных выплат), руб.		Продолжительность фак- тически отработанной ра- бочей недели, часов	
	женщины	мужчины	женщины	мужчины
Специалисты-техники в области информационно-коммуникационных технологий (ИКТ)	163,6	280,0	39,1	39,8
<b>Служащие, занятые подготовкой и оформлением документации, учетом и обслуживанием</b>	<b>140,1</b>	<b>177,9</b>	<b>39,4</b>	<b>40,2</b>
Служащие общего профиля и обслуживающие офисную технику	143,6	142,9	39,4	39,6
Служащие сферы обслуживания населения	119,9	151,3	39,5	40,3
Служащие в сфере обработки числовой информации и учета материальных ценностей	178,0	239,3	39,6	40,6
Другие офисные служащие	105,5	126,3	38,7	39,6
<b>Работники сферы обслуживания и торговли, охраны граждан и собственности</b>	<b>121,3</b>	<b>174,5</b>	<b>39,7</b>	<b>40,4</b>
Работники сферы индивидуальных услуг	115,2	195,0	40,0	40,6
Продавцы	158,0	207,4	39,3	39,3
Работники, оказывающие услуги по индивидуальному уходу	88,9	100,9	39,9	39,3
Работники служб, осуществляющих охрану граждан и собственности	118,8	153,3	41,1	41,1





Продолжение табл. 4.38

	Среднечасовая начисленная заработная плата (без единовременных выплат), руб.		Продолжительность фактически отработанной рабочей недели, часов	
	женщины	мужчины	женщины	мужчины
<b>Квалифицированные работники сельского и лесного хозяйства, рыболовства и рыболовства</b>	<b>137,8</b>	<b>126,3</b>	<b>39,7</b>	<b>41,0</b>
Квалифицированные работники сельского хозяйства, производящие товарную продукцию	139,6	127,9	39,6	40,8
Товарные производители лесной и рыбной продукции и охотники	120,2	124,6	41,0	41,2
<b>Квалифицированные рабочие промышленности, строительства, транспорта и рабочие родственных занятий</b>	<b>167,0</b>	<b>210,2</b>	<b>40,1</b>	<b>40,7</b>
Рабочие, занятые в строительстве, и рабочие родственных занятий (за исключением электриков)	171,1	185,7	40,1	40,7
Рабочие, занятые в металлообрабатывающем и машиностроительном производстве, механики и ремонтники	181,5	220,8	40,4	40,7
Рабочие, занятые изготовлением прецизионных инструментов и приборов, рабочие художественных промыслов и полиграфического производства	165,7	205,8	40,1	39,8
Рабочие в области электротехники и электроники	176,3	211,3	40,1	40,4



Продолжение табл. 4.38

	Среднечасовая начисленная заработная плата (без единовременных выплат), руб.		Продолжительность фактически отработанной рабочей недели, часов	
	женщины	мужчины	женщины	мужчины
Рабочие пищевой, деревообрабатывающей, текстильной и швейной промышленности и рабочие родственных занятий	150,6	192,0	39,9	40,5
<b>Операторы производственных установок и машин, сборщики и водители</b>	<b>158,4</b>	<b>219,0</b>	<b>40,5</b>	<b>41,4</b>
Операторы промышленных установок и стационарного оборудования	152,6	242,4	40,4	40,9
Сборщики	192,0	244,3	40,7	40,8
Водители и операторы подвижного оборудования	174,1	206,3	40,6	41,7
<b>Неквалифицированные рабочие</b>	<b>100,6</b>	<b>118,0</b>	<b>39,8</b>	<b>40,4</b>
Уборщики и прислуга	93,1	103,1	39,7	40,5
Неквалифицированные рабочие сельского и лесного хозяйства, рыболовства и рыболовства	114,2	110,9	39,6	42,1
Неквалифицированные рабочие, занятые в горнодобывающей промышленности, строительстве, обрабатывающей промышленности и на транспорте	130,2	153,9	39,8	40,1
Помощники в приготовлении пищи	91,3	144,6	39,4	40,2
Неквалифицированные работники по сбору мусора и другие неквалифицированные работники	93,4	84,8	39,9	40,5



#### 4.39. Средняя начисленная заработная плата женщин и мужчин по группам занятий и уровню образования в 2017 г.

По данным выборочного обследования организаций за октябрь; рублей

	Всего		в том числе имеющих образование				
	высшее	среднее профессиональное	начальное профессиональное	среднее (полное) общее	основное общее	не имеют среднего (полного) общего	
<b>Все работники</b>	<b>38609</b>	<b>51316</b>	<b>30777</b>	<b>31077</b>	<b>29982</b>	<b>27952</b>	<b>30917</b>
женщины	32658	42956	26475	23262	22790	21844	22733
мужчины	45558	63675	37442	36122	35507	32529	36244
<b>Руководители</b>	<b>74539</b>	<b>80164</b>	<b>46259</b>	<b>42685</b>	<b>48450</b>	<b>72943</b>	<b>46194</b>
женщины	59902	65285	38230	36817	40445	52102	39406
мужчины	88305	93086	57347	51183	60593	96800	55415
<b>Специалисты высшего уровня квалификации</b>	<b>43361</b>	<b>45882</b>	<b>32077</b>	<b>35140</b>	<b>38163</b>	<b>31537</b>	<b>39653</b>
женщины	38622	40742	30292	31817	34769	28063	38742
мужчины	54727	57358	39409	41029	42814	35321	41695
<b>Специалисты среднего уровня квалификации</b>	<b>36451</b>	<b>48162</b>	<b>32637</b>	<b>30279</b>	<b>37070</b>	<b>28759</b>	<b>29427</b>
женщины	30285	36012	29780	26005	26958	24795	22396
мужчины	51707	58884	45961	39208	54671	34435	46409
<b>Служащие, занятые подготовкой и оформлением документации, учетом и обслуживанием</b>	<b>25252</b>	<b>29061</b>	<b>24277</b>	<b>22396</b>	<b>21706</b>	<b>20681</b>	<b>21752</b>
женщины	24279	27726	23342	21727	21375	20213	21945
мужчины	31427	36214	31150	27010	23905	23758	20812



Продолжение табл. 4.39

	Всего	в том числе имеющих образование					
		высшее	среднее профессиональное	начальное профессиональное	среднее (полное) общее	основное общее	не имеют среднего (полного) общего
Работники сферы обслуживания и торговли, охраны граждан и собственности	23465	30873	21548	21987	23897	22674	23001
женщины	21211	28125	19535	19894	21970	21550	21493
мужчины	31041	35803	30137	30159	29859	26597	27683
Квалифицированные работники сельского и лесного хозяйства, рыболовства и рыболовства	23446	23641	23454	23812	23301	23406	22449
женщины	24089	25792	24508	24683	23459	24506	21467
мужчины	22787	22866	22587	22824	23113	21900	23271
Квалифицированные рабочие промышленности, строительства, транспорта и рабочие родственных занятий	36299	40260	35612	35950	36024	34924	40240
женщины	29480	31804	28571	28777	29907	31446	29015
мужчины	37591	41703	36983	37182	37289	35694	41868
Операторы производственных установок и машин, сборщики и водители	37428	42897	36767	36720	37315	35291	39966
женщины	28186	32041	27197	28172	28240	25226	29797
мужчины	39875	46652	39650	38782	39484	37610	42982
Неквалифицированные рабочие	18846	21106	18153	18696	18848	18798	21543
женщины	17614	19798	17052	17287	17680	17908	19380
мужчины	20966	22578	20240	21193	20963	20169	24181



## Безработные

### 4.40. Распределение безработных женщин и мужчин в возрасте 15-72 лет по возрасту

	Жен- щины	Муж- чины	Городское население, %		Сельское население, %	
			жен- щины	муж- чины	жен- щины	муж- чины
<b>2016 г.</b>						
<b>Безработные - всего</b>						
тыс. человек	1975	2269				
процентов	100	100	48,0	52,0	43,6	56,4
в том числе						
в возрасте, лет:						
15-19	3,9	4,5	44,1	55,9	42,1	57,9
20-29	36,1	35,2	48,2	51,8	44,9	55,1
30-39	24,8	23,2	49,9	50,1	45,0	55,0
40-49	17,0	16,8	47,8	52,2	45,6	54,4
50-59	14,9	17,3	45,5	54,5	37,6	62,4
60-72	3,2	3,0	49,6	50,4	41,4	58,6
средний возраст, лет	35,5	36,0	35,6	35,9	35,3	36,2
<b>2017 г.</b>						
<b>Безработные - всего</b>						
тыс. человек	1865	2102				
процентов	100	100	48,6	51,4	44,2	55,8
в том числе						
в возрасте, лет:						
15-19	3,7	3,9	46,6	53,4	44,0	56,0
20-29	34,6	34,2	48,7	51,3	44,3	55,7
30-39	25,0	22,8	50,9	49,1	46,8	53,2
40-49	18,0	17,6	48,2	51,8	46,5	53,5
50-59	15,2	18,2	45,5	54,5	37,8	62,2
60-72	3,5	3,3	48,9	51,1	46,3	53,7
средний возраст, лет	36,1	36,5	36,0	36,2	36,3	37,1



#### 4.41. Уровень безработицы женщин и мужчин в возрасте 15-72 лет по возрастным группам и месту проживания

В процентах

	Всего		Городское население		Сельское население	
	женщины	мужчины	женщины	мужчины	женщины	мужчины
<b>2016 г.</b>						
<b>Всего</b>	<b>5,3</b>	<b>5,7</b>	<b>4,6</b>	<b>4,9</b>	<b>7,7</b>	<b>8,2</b>
в том числе						
в возрасте, лет:						
15-19	33,1	26,7	33,3	27,3	32,8	26,1
20-29	9,6	8,7	8,5	7,8	13,7	11,5
30-39	4,9	4,8	4,2	4,0	7,7	7,8
40-49	3,7	4,4	3,0	3,5	6,0	6,9
50-59	3,5	4,7	3,2	4,1	4,7	6,4
60-72	3,1	3,5	3,4	3,7	2,2	2,9
<b>2017 г.</b>						
<b>Всего</b>	<b>5,1</b>	<b>5,4</b>	<b>4,3</b>	<b>4,4</b>	<b>7,9</b>	<b>8,2</b>
в том числе						
в возрасте, лет:						
15-19	32,4	25,7	33,3	27,1	31,1	24,0
20-29	9,0	8,2	8,0	7,2	13,0	11,3
30-39	4,6	4,3	3,7	3,4	8,1	7,5
40-49	3,6	4,2	2,8	3,3	6,2	6,9
50-59	3,5	4,7	3,0	3,8	5,2	6,9
60-72	3,3	3,5	3,1	3,4	3,9	3,9



#### 4.42. Распределение безработных женщин и мужчин в возрасте 15-72 лет по причинам незанятости

	Женщины	Мужчины	Распределение по полу, %	
			женщины	мужчины
<b>2016 г.</b>				
<b>Безработные – всего</b>				
тыс. человек	1975	2269		
процентов	100	100	47	53
в том числе:				
уволены в связи с высвобождением, сокращением штатов, ликвидацией предприятия, собственного дела	17,4	19,5	44	56
уволены по собственному желанию	22,6	26,8	42	58
уволены в связи с окончанием срока действия срочного трудового договора, договора гражданско-правового характера	2,9	4,9	34	66
другие причины	28,5	25,5	49	51
ранее не имели работы	28,5	23,4	52	48
<b>2017 г.</b>				
<b>Безработные – всего</b>				
тыс. человек	1865	2102		
процентов	100	100	47	53
в том числе:				
уволены в связи с высвобождением, сокращением штатов, ликвидацией предприятия, собственного дела	16,1	16,6	46	54
уволены по собственному желанию	23,0	27,1	43	57
уволены в связи с окончанием срока действия срочного трудового договора, договора гражданско-правового характера	3,1	5,0	35	65
другие причины	29,9	27,1	49	51
ранее не имели работы	28,0	24,2	51	49



#### 4.43. Распределение безработных женщин и мужчин в возрасте 15-72 лет по способам поиска работы

	Женщины	Мужчины	Распределение по полу, %	
			женщины	мужчины
<b>2016 г.</b>				
<b>Безработные – всего</b>				
тыс. человек	1975	2269		
процентов <sup>1)</sup>	100	100	47	53
из них использовали способы поиска работы:				
обращение в государственную службу занятости	30,6	25,7	51	49
обращение в коммерческую службу занятости	5,0	3,9	53	47
обращение в СМИ, Интернет	49,4	47,1	48	52
обращение к друзьям, родственникам, знакомым	67,0	68,9	46	54
непосредственное обращение к администрации/работодателю	33,5	33,8	46	54
другие способы	10,5	12,3	42	58
<b>2017 г.</b>				
<b>Безработные – всего</b>				
тыс. человек	1865	2102	47	53
процентов <sup>1)</sup>	100	100		
из них использовали способы поиска работы:				
обращение в государственную службу занятости	29,9	26,1	50	50
обращение в коммерческую службу занятости	4,3	4,4	46	54
обращение в СМИ, Интернет	52,7	49,8	48	52
обращение к друзьям, родственникам, знакомым	69,0	70,8	46	54
непосредственное обращение к администрации/работодателю	34,3	33,7	47	53
другие способы	11,0	11,9	45	55

<sup>1)</sup> Сумма значений больше итога, так как безработные указывали все использованные способы поиска работы.





**4.44. Распределение безработных женщин и мужчин  
в возрасте 15-72 лет по возрастным группам  
и семейному положению в 2017 г.**

*В процентах к итогу*

	Всего	в том числе в возрасте, лет					
		15-19	20-29	30-39	40-49	50-59	60-72
<b>Женщины</b>	<b>100</b>	<b>100</b>	<b>100</b>	<b>100</b>	<b>100</b>	<b>100</b>	<b>100</b>
в том числе:							
состоят в зарегистрированном браке	46,1	4,1	31,8	57,5	59,9	55,6	37,4
состоят в незарегистрированном браке	9,6	5,3	10,8	11,3	10,0	6,4	3,3
вдовы	5,0	0,2	0,5	2,3	5,4	13,2	36,5
разведены официально	10,7	0,7	4,5	11,3	15,2	19,6	16,7
разошлись	2,8	0,7	2,2	4,6	3,1	1,9	1,7
никогда не состояли в браке	25,7	89,1	50,3	13,0	6,4	3,2	4,3
<b>Мужчины</b>	<b>100</b>	<b>100</b>	<b>100</b>	<b>100</b>	<b>100</b>	<b>100</b>	<b>100</b>
в том числе:							
состоят в зарегистрированном браке	38,0	0,3	11,4	42,5	53,8	68,0	78,5
состоят в незарегистрированном браке	9,0	1,7	6,4	10,9	12,1	10,9	6,4
вдовцы	1,0	0,0	0,1	0,1	1,0	3,2	6,4
разведены официально	8,3	0,0	1,6	11,0	16,8	11,8	6,3
разошлись	2,3	0,1	1,1	4,1	3,8	1,8	0,8
никогда не состояли в браке	41,2	98,0	79,4	31,5	12,6	4,3	1,7



**4.45. Распределение безработных женщин и мужчин  
в возрасте 15-72 лет по продолжительности  
поиска работы**

	Женщины	Мужчины	Распределение по полу, %	
			женщины	мужчины
<b>2016 г.</b>				
<b>Безработные – всего</b>				
тыс. человек	1975	2269		
процентов	100	100	47	53
в том числе искали работу, месяцев:				
менее 1	9,4	11,1	43	57
от 1 до 3	19,6	22,3	43	57
от 3 до 6	18,3	17,7	47	53
от 6 до 12	22,0	20,4	49	51
12 и более	30,6	28,6	48	52
<b>2017 г.</b>				
<b>Безработные – всего</b>				
тыс. человек	1865	2102		
процентов	100	100	47	53
в том числе искали работу, месяцев:				
менее 1	10,6	11,7	45	55
от 1 до 3	20,1	21,5	45	55
от 3 до 6	17,4	17,2	47	53
от 6 до 12	20,9	19,7	48	52
12 и более	31,0	29,9	48	52

Средняя продолжительность поиска работы составила в 2017 г.: женщин – 7,8 месяца, мужчин – 7,5 месяца.



**4.46. Распределение безработных женщин и мужчин в возрасте 15-72 лет по продолжительности поиска работы и месту проживания в 2017 г.**

В процентах

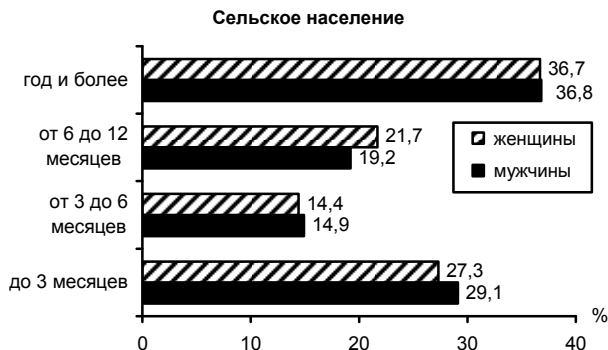
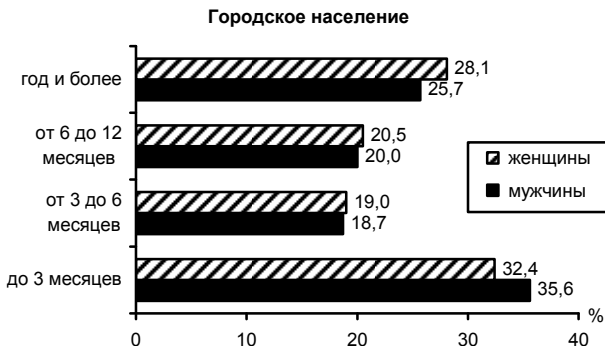

Средняя продолжительность поиска работы составила в 2017 г.: среди городского населения женщин – 7,4 месяца, мужчин – 7,0 месяца; среди сельского населения женщин – 8,5 месяца, мужчин – 8,3 месяца.



**4.47. Среднее время поиска работы безработными женщинами и мужчинами в возрасте 15-72 лет и доля длительной безработицы по возрастным группам<sup>1)</sup>**

	Среднее время поиска работы, месяцев		Доля длительной безработицы, в %	
	женщины	мужчины	женщины	мужчины
<b>2016 г.</b>				
<b>Всего</b>	<b>7,8</b>	<b>7,4</b>	<b>30,6</b>	<b>28,6</b>
в том числе в возрасте, лет:				
15-19	5,2	4,8	13,4	13,2
20-29	7,2	6,9	25,9	25,1
30-39	8,0	7,4	32,2	27,8
40-49	8,6	8,1	37,2	33,4
50-59	8,5	8,5	34,7	36,3
60-72	8,6	7,7	39,2	29,5
<b>2017 г.</b>				
<b>Всего</b>	<b>7,8</b>	<b>7,5</b>	<b>31,0</b>	<b>29,9</b>
в том числе в возрасте, лет:				
15-19	4,6	4,6	11,6	13,8
20-29	6,9	6,7	24,8	24,2
30-39	8,0	7,7	32,6	30,7
40-49	8,8	8,3	38,5	34,4
50-59	8,6	8,8	36,3	38,4
60-72	8,8	8,0	40,2	31,5

<sup>1)</sup> Один год и более.



**4.48. Распределение безработных женщин и мужчин  
в возрасте 15-72 лет по уровню образования в 2017 г.**

	Женщины	Мужчины	Распределение по полу, %	
			женщины	мужчины
<b>Безработные – всего</b>				
тыс. человек	<b>1865</b>	<b>2102</b>		
процентов	100	100	47	53
в том числе имеют образование:				
высшее	24,8	16,9	56	44
среднее профессиональное:				
по программе подготовки специалистов среднего звена	23,3	17,2	55	45
по программе подготовки квалифицированных рабочих (служащих) <sup>1)</sup>	16,6	23,1	39	61
среднее общее	27,2	30,8	44	56
основное общее	7,4	10,6	38	62
не имеют основного общего				
общего	0,7	1,4	30	70

<sup>1)</sup> Включая лиц, имеющих начальное профессиональное образование.



**4.49. Распределение безработных женщин и мужчин в возрасте 15-72 лет по уровню образования и месту проживания в 2017 г.**

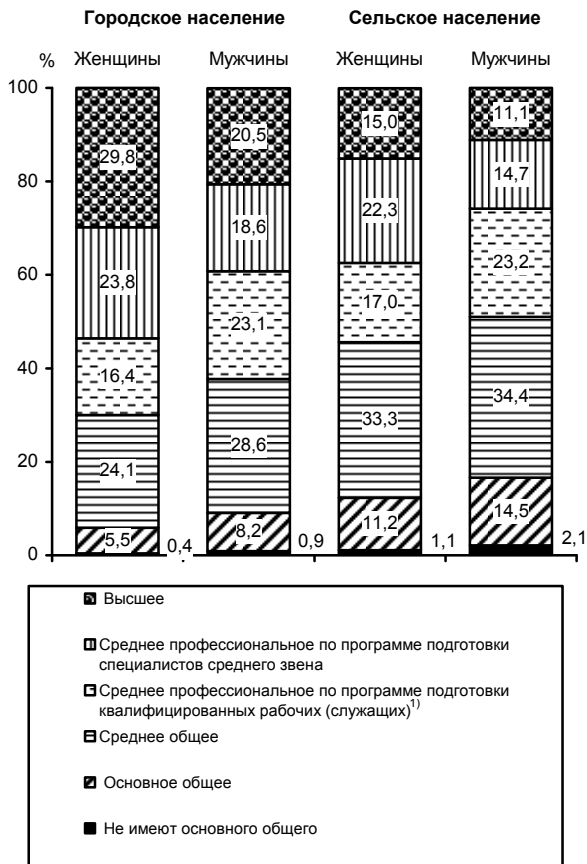

<sup>1)</sup> Включая лиц, имеющих начальное профессиональное образование.

#### 4.50. Распределение безработных женщин и мужчин в возрасте 15-72 лет, имеющих опыт работы, по видам экономической деятельности в 2017 г.<sup>1)</sup>

	Женщины	Мужчины	Распределение по полу, %	
			женщины	мужчины
<b>Безработные, имеющие опыт работы – всего</b>				
тыс. человек	1343	1593		
процентов	100	100	46	54
Сельское, лесное хозяйство, охота, рыболовство и рыбоводство	6,4	13,0	29	71
Добыча полезных ископаемых	1,0	2,9	23	77
Обрабатывающие производства	12,9	16,4	40	60
Обеспечение электрической энергией, газом и паром; кондиционирование воздуха	1,2	3,0	25	75
Водоснабжение, водоотведение, организация сбора и утилизация отходов, деятельность по ликвидации загрязнений	0,4	1,0	25	75
Строительство	2,3	16,6	10	90
Торговля оптовая и розничная; ремонт автотранспортных средств и мотоциклов	28,1	13,1	64	36
Транспортировка и хранение	4,4	9,6	28	72
Деятельность гостиниц и предприятий общественного питания	6,4	1,7	76	24
Деятельность в области информации и связи	1,5	1,3	49	51
Деятельность финансовая и страховая	2,6	0,7	75	25
Деятельность по операциям с недвижимым имуществом	1,6	2,0	40	60
Деятельность профессиональная, научная и техническая; деятельность административная и сопутствующие дополнительные услуги	3,6	4,6	40	60
Государственное управление и обеспечение военной безопасности; социальное обеспечение	5,2	7,3	37	63
Образование	9,9	2,9	74	26
Деятельность в области здравоохранения и социальных услуг	7,6	1,6	80	20
Деятельность в области культуры, спорта, организации досуга и развлечений	2,4	1,1	65	35
Предоставление прочих видов услуг	2,6	1,1	67	33
Другие виды экономической деятельности	0,0	0,1	18	82

<sup>1)</sup> По последнему месту работы. Виды экономической деятельности в соответствии с ОКВЭД2.



#### 4.51. Уровень безработицы женщин и мужчин в возрасте 15-72 лет по видам экономической деятельности в 2017 г.<sup>1)</sup>

В процентах

	Всего	Женщины	Мужчины
<b>Безработные - всего</b>	<b>5,2</b>	<b>5,1</b>	<b>5,4</b>
Сельское, лесное хозяйство, охота, рыболовство и рыбоводство	6,5	5,9	6,8
Добыча полезных ископаемых	3,7	4,8	3,4
Обрабатывающие производства	4,1	4,3	3,9
Обеспечение электрической энергией, газом и паром; кондиционирование воздуха	3,3	3,1	3,3
Водоснабжение, водоотведение, организация сбора и утилизации отходов, деятельность по ликвидации загрязнений	3,8	3,0	4,2
Строительство	5,3	4,0	5,5
Торговля оптовая и розничная; ремонт автотранспортных средств и мотоциклов	4,8	5,1	4,5
Транспортировка и хранение	3,3	4,0	3,1
Деятельность гостиниц и предприятий общественного питания	5,7	5,9	5,2
Деятельность в области информации и связи	3,0	3,9	2,5
Деятельность финансовая и страховая	2,8	3,0	2,3
Деятельность по операциям с недвижимым имуществом	4,0	3,6	4,4
Деятельность профессиональная, научная и техническая; деятельность административная и сопутствующие дополнительные услуги	3,0	2,8	3,2
Государственное управление и обеспечение военной безопасности; социальное обеспечение	3,5	3,2	3,6
Образование	2,5	2,3	3,6
Деятельность в области здравоохранения и социальных услуг	2,2	2,2	2,1
Деятельность в области культуры, спорта, организации досуга и развлечений	3,6	3,6	3,7
Предоставление прочих видов услуг	2,9	2,7	3,4
Другие виды экономической деятельности	4,8	1,5	8,9

<sup>1)</sup> По последнему месту работы. Виды экономической деятельности в соответствии с ОКВЭД2.





#### 4.52. Распределение безработных женщин и мужчин в возрасте 15-72 лет, имеющих опыт работы, по занятиям в 2017 г.<sup>1)</sup>

	Женщины	Мужчины	Распределение по полу, %	
			женщины	мужчины
<b>Безработные, имеющие опыт работы – всего</b>				
тыс. человек	1343	1593		
процентов	100	100	46	54
в том числе:				
руководители	3,1	3,6	43	57
специалисты высшего уровня квалификации	15,7	7,4	64	36
специалисты среднего уровня квалификации	11,6	6,8	59	41
специалисты, занятые подготовкой и оформлением документации, учетом и обслуживанием	6,7	0,9	86	14
работники сферы обслуживания и торговли, охраны граждан и собственности	33,3	11,3	71	29
квалифицированные работники сельского и лесного хозяйства, рыбоводства и рыболовства	2,8	2,8	46	54
квалифицированные рабочие промышленности, строительства, транспорта и рабочие родственных занятий	6,8	24,3	19	81
операторы производственных установок и машин, сборщики и водители	3,9	22,3	13	87
неквалифицированные рабочие	16,2	20,6	40	60

<sup>1)</sup> По последнему месту работы. Занятия в соответствии с Общероссийским классификатором занятий (ОК 010-2014).



#### 4.53. Уровень безработицы женщин и мужчин в возрасте 15-72 лет по группам занятий в 2017 г.<sup>1)</sup>

В процентах

	Всего	Распределение по полу	
		женщины	мужчины
<b>Безработные – всего</b>	<b>5,2</b>	<b>5,1</b>	<b>5,4</b>
Руководители	2,0	2,0	1,9
Специалисты высшего уровня квалификации	1,8	1,9	1,8
Специалисты среднего уровня квалификации	2,7	2,6	2,8
Специалисты, занятые подготовкой и оформлением документации, учетом и обслуживанием	4,3	4,4	3,9
Работники сферы обслуживания и торговли, охраны граждан и собственности	5,2	5,4	4,9
Квалифицированные работники сельского и лесного хозяйства, рыбоводства и рыболовства	4,4	4,4	4,5
Квалифицированные рабочие промышленности, строительства, транспорта и рабочие родственных занятий	4,8	5,2	4,7
Операторы производственных установок и машин, сборщики и водители	4,3	4,9	4,2
Неквалифицированные рабочие	8,4	7,1	9,5

<sup>1)</sup> По последнему месту работы. Занятия в соответствии с Общероссийским классификатором занятий (ОК 010-2014).



**4.54. Распределение безработных женщин и мужчин, зарегистрированных в органах службы занятости населения, по обстоятельствам незанятости на конец 2017 г.<sup>1)</sup>**

	Женщины	Мужчины	Распределение по полу, %	
			женщины	мужчины
<b>Зарегистрированные безработные - всего</b>				
тыс. человек	411	365		
процентов	100	100	53	47
в том числе:				
уволены в связи с ликвидацией организации, либо прекращением деятельности индивидуальным предпринимателем, сокращением численности или штата работников организации, индивидуального предпринимателя	13,9	11,4	58	42
уволены по собственному желанию	53,5	51,4	54	46
выпускники образовательных организаций высшего и среднего профессионального образования	2,1	1,6	59	41
другие обстоятельства	30,5	35,6	49	51

<sup>1)</sup> По данным Федеральной службы по труду и занятости.



**4.55. Распределение женщин и мужчин в трудоспособном возрасте, не входящих в состав рабочей силы, по категориям в 2017 г.**

	Женщины	Мужчины	Распределение по полу, %	
			женщины	мужчины
<b>Всего</b>				
тыс. человек	8615	6585		
процентов	100	100	57	43
из них:				
не выразили желания работать	80,0	81,0	56	44
в том числе:				
студенты (учащиеся)	35,2	44,0	51	49
пенсионеры	8,7	24,0	32	68
лица, ведущие домашнее хозяйство	24,2	2,0	94	6
другие основания неактивности	11,9	11,0	59	41
потенциальная рабочая сила	4,8	6,3	50	50
в том числе:				
ищут работу, но не готовы приступить к ней	0,3	0,5	45	55
не ищут работу, но готовы приступить к ней	4,5	5,8	51	49
из них отчаялись найти работу	1,7	2,5	47	53
лица, желающие работать, но не ищущие работу и не готовые приступить к ней	15,2	12,7	61	39

**4.56. Распределение женщин и мужчин в возрасте старше трудоспособного, не входящих в состав рабочей силы, по отношению к работе в 2017 г.<sup>1)</sup>**

*В процентах*

	Женщины			Мужчины	
	в возрасте, лет			в возрасте, лет	
	55-59	60-64	65-72	60-64	65-72
<b>Всего</b>	<b>100</b>	<b>100</b>	<b>100</b>	<b>100</b>	<b>100</b>
из них:					
не выразили желания работать	94,4	97,3	98,8	96,9	98,6
потенциальная рабочая сила	3,4	1,6	0,7	2,1	0,8
в том числе:					
ищут работу, но не готовы приступить к ней	0,04	0,01	0,01	0,03	0,01
не ищут работу, но готовы приступить к ней	3,3	1,6	0,7	2,1	0,8
из них отчаялись найти работу	1,5	0,8	0,3	1,0	0,4
лица, желающие работать, но не ищущие работу и не готовые приступить к ней	2,2	1,1	0,5	1,0	0,5

<sup>1)</sup> Женщины в возрасте 55-72 лет, мужчины в возрасте 60-72 лет.



## 5. Уровень благосостояния, социальное обеспечение и социальная помощь

---

Раздел содержит информацию об источниках средств к существованию по данным Всероссийской переписи населения 2010 года, основные показатели, характеризующие дифференциацию женщин и мужчин по уровню доходов, а также данные о численности пенсионеров и размерах назначенных им месячных пенсий, данные Министерства труда и социальной защиты Российской Федерации о численности лиц, проживающих в стационарных учреждениях социального обслуживания для престарелых и инвалидов, и лиц без определенного места жительства и занятий, обслуженных в учреждениях социальной помощи и числе лиц, обратившихся в учреждения социального обслуживания семьи и детей.

Информация об **источниках средств к существованию** получена от всего населения при проведении Всероссийской переписи населения 2010 года. Население могло указывать **все имеющиеся** у него виды источников средств к существованию.

Трудовая деятельность (включая работу по совместительству) отмечалась тем людям, кто получал вознаграждение деньгами или натурой за свою трудовую деятельность, включая фермерское хозяйство.

Личное подсобное хозяйство отмечалось занятым в своем подсобном хозяйстве (включая сады, огороды и т.п.) сельскохозяйственными работами и (или) выращиванием скота в основном для потребления в своем хозяйстве.

Другой вид государственного обеспечения отмечался воспитанникам детских домов, учащимся школ-интернатов, лицам, проживавшим в домах-интернатах для престарелых и инвалидов, и другим лицам, находившимся на обеспечении государства.

Сбережения; дивиденды; проценты отмечались лицам, для которых источником средств к существованию являлись сбережения, доход по денежным вкладам и ценным бумагам.



Иной источник отмечался лицам, у которых источником средств к существованию являлось что-то иное, не перечисленное в таблице 5.1 (например, попрошайничество).

**Уровень и структура денежных доходов домохозяйств** (табл. 5.2) определяются по итогам выборочного наблюдения доходов населения и участия в социальных программах, которое проводится Росстатом во всех субъектах Российской Федерации. Наблюдение проводится по выборочному методу с охватом в 2012 году – 10 тыс. домохозяйств, начиная с 2014 года проводится ежегодно с охватом в 2014 и 2015 годах – 45 тыс. домохозяйств, в 2016 году – 60 тыс. домохозяйств; начиная с 2017 года с периодическим (1 раз в 5 лет) увеличением объема выборочной совокупности до 160 тыс. домохозяйств. В годы между 5-летними интервалами – 60 тыс. домохозяйств.

При проведении Выборочного наблюдения доходов населения и участия в социальных программах личному опросу подлежат респонденты в возрасте 16 лет и более, установленные в составе домохозяйства, за исключением лиц, отсутствующих на момент проведения опроса, и лиц, не имеющих возможности дать информацию за себя лично по состоянию здоровья, в силу преклонного возраста и т.п.

**Численность населения с денежными доходами ниже величины прожиточного минимума** (табл. 5.3) определяется на основе данных о распределении населения по величине среднедушевых денежных доходов и является результатом их соизмерения с величиной прожиточного минимума, установленной Правительством Российской Федерации в целом по Российской Федерации.

**Численность малоимущего населения/домашних хозяйств** (табл. 5.4, 5.5, 5.7) до 2013 года определяется по данным выборочного обследования бюджетов домашних хозяйств, начиная с 2013 года - по данным выборочного наблюдения доходов населения и участия в социальных программах путем соизмерения среднедушевых денежных доходов каждого обследованного домашнего хозяйства с величиной прожиточного минимума. При этом величина прожиточного минимума для домашнего хозяйства в целом определяется исходя из его состава



ва как сумма соответствующих показателей, установленных в конкретном субъекте Российской Федерации для различных социально-демографических групп населения.

**Распределение населения по полу и возрасту в зависимости от величины среднедушевых денежных доходов (табл. 5.6)** характеризует дифференциацию населения по уровню материального достатка и представляет собой показатели численности (или долей) женщин и мужчин, приходящейся на каждую из 10-ти процентных групп населения, ранжированного по мере возрастания среднедушевых денежных доходов.

**Выборочное обследование потребительских ожиданий населения** проводится органами государственной статистики с IV квартала 1998 года во втором месяце каждого квартала во всех субъектах Российской Федерации с охватом 5100 (с 2015 г.) человек в возрасте 16 лет и старше, проживающих в частных домохозяйствах.

Основными выходными данными обследования являются **индексы потребительских ожиданий населения (частные и обобщающий)**, отражающие мнение населения по отдельным аспектам общественной жизни. Расчет частных индексов осуществляется по методике Европейской комиссии, применяемой для гармонизированного обследования потребителей, на основе сведения баланса оценок респондентов (в процентах) по соответствующему вопросу анкеты обследования с пятью содержательными вариантами ответов.

**Баланс оценок** представляет собой разность между суммой долей (в%) определено положительных и  $\frac{1}{2}$  скорее положительных ответов и суммой долей (в%) определено отрицательных и  $\frac{1}{2}$  скорее отрицательных ответов. Нейтральные ответы не принимаются во внимание.

**Обобщающий (композиционный) индекс** – индекс потребительской уверенности рассчитывается как среднее арифметическое значение 5 частных индексов: произошедших и ожидаемых изменений личного материального положения (1-2), произошедших и ожидаемых изменений экономической ситуации в России (3-4), благоприятности условий для крупных покупок (5).



Значения индексов могут изменяться в пределах от -100 до +100. Отрицательная величина индекса означает преобладание негативных оценок в обществе, положительная – позитивных.

**Данные о распределении суточного фонда времени** лиц в возрасте 12 лет и более в будние и выходные дни, о затратах времени на ведение домашнего хозяйства, а также о свободном времени работающих лиц приведены по итогам наблюдений использования суточного фонда времени населением за 1990 и 2014 гг.

В 1990 году было проведено Единовременное выборочное обследование «Бюджет времени рабочих, служащих и колхозников», в котором участвовало 47 тысяч семей рабочих, служащих и колхозников в возрасте 12 лет и старше. Проводилось Госкомстатом РСФСР в марте 1990 года во всех автономных республиках, краях и областях РСФСР.

Выборочное наблюдение использования суточного фонда времени населением было проведено Федеральной службой государственной статистики в апреле 2014 года с охватом 10 тыс. домашних хозяйств во всех субъектах Российской Федерации. Опрашивались лица в возрасте 12 лет и более.

**Пенсионеры** – лица, реализовавшие право на получение пенсии в соответствии с законодательством Российской Федерации и межгосударственными соглашениями, постоянно проживающие в Российской Федерации.

**Средний размер назначенных пенсий** определяется делением общей суммы назначенных пенсий на численность пенсионеров, состоящих на учете в системе Пенсионного фонда Российской Федерации.

**Стационарное учреждение социального обслуживания престарелых и инвалидов** (взрослых и детей, до 1997 г. – дома-интернаты) – медико-социальное учреждение, предназначенное для постоянного проживания престарелых и инвалидов, нуждающихся в уходе, бытовом и медицинском обслуживании.





**5.1. Источники средств к существованию женщин и мужчин**  
 По данным Всероссийской переписи населения 2010 года

	Тысяч человек		Распределение по полу, %	
	женщины	мужчины	женщины	мужчины
<b>Все население</b>	<b>76810</b>	<b>66047</b>	<b>54</b>	<b>46</b>
Население, указавшее источники средств к существованию	74698	64188	54	46
Всего указали источников средств к существованию <sup>1)</sup>	96366	80101	55	45
в том числе:				
трудовую деятельность, включая работу по совместительству	32343	34278	49	51
личное подсобное хозяйство	8232	6747	55	45
стипендию	1442	1326	52	48
пенсию (кроме пенсии по инвалидности)	22758	10717	68	32
пенсию по инвалидности	2584	2586	50	50
пособие (кроме пособия по безработице)	6517	4254	61	39
пособие по безработице	770	646	54	46
другой вид государственного обеспечения	503	1214	29	71
сбережения; дивиденды; проценты	280	361	44	56
сдачу внаем или в аренду имущества; доход от патентов, авторских прав	192	177	52	48
иждивение; помощь других лиц, алименты	20701	17722	54	46
иной источник	44	73	37	63
Население, не указавшее источник средств к существованию	2112	1859	53	47

<sup>1)</sup> Население могло указать все имеющиеся у него источники средств к существованию.



## 5.2. Уровень и структура денежных доходов домохозяйств в зависимости от пола главы домохозяйства

По данным Выборочного наблюдения доходов населения и участия в социальных программах

	Все домохозяйства	в том числе домохозяйства, в которых главой является <sup>1)</sup>	
		женщина	мужчина
<b>2015 г.</b>			
<b>Денежный доход</b> (в среднем на домохозяйство в месяц) – всего, руб.	<b>65112,6</b>	<b>48846,0</b>	<b>76033,5</b>
Доход от трудовой деятельности – всего, процентов	78,1	68,7	82,1
Оплата труда <sup>2)</sup>	70,6	61,5	74,5
Доход от самостоятельной занятости <sup>3)</sup>	6,0	5,8	6,1
Доход от другой регулярной трудовой деятельности <sup>4)</sup>	1,4	1,4	1,5
Доход от собственности - всего	1,1	1,1	1,1
из него доход от сдачи в аренду недвижимости и другого имущества	0,8	0,8	0,8
Трансферты полученные - всего	20,8	30,2	16,8
Социальные выплаты	19,0	27,8	15,2
в том числе:			
пенсии	15,1	22,9	11,7
пособия, компенсации и другие социальные выплаты	4,0	4,9	3,6
Иные денежные поступления от частных лиц и организаций	1,8	2,3	1,5
из них алименты и другие приравненные к ним выплаты	0,3	0,6	0,2
Трансферты переданные – всего	10,0	8,8	10,6
Подходный налог на сумму заработной платы и налоги с доходов от предпринимательской деятельности	8,9	7,9	9,4
Налог на имущество, сборы и другие обязательные платежи	0,4	0,3	0,4
Страховые взносы по страхованию имущества	0,7	0,6	0,8
<b>Располагаемый денежный доход</b> , процентов	<b>90,0</b>	<b>91,2</b>	<b>89,4</b>



Продолжение табл. 5.2

	Все домохозяйства	в том числе домохозяйства в которых главой является <sup>1)</sup>	
		женщина	мужчина
<b>2016 г.</b>			
<b>Денежный доход</b> (в среднем на домохозяйство в месяц) – всего, руб.	<b>67517,6</b>	<b>51843,9</b>	<b>78011,7</b>
Доход от трудовой деятельности – всего, процентов	77,5	68,3	81,6
Оплата труда <sup>2)</sup>	69,9	62,2	73,3
Доход от самостоятельной занятости <sup>3)</sup>	6,3	4,6	7,1
Доход от другой регулярной трудовой деятельности <sup>4)</sup>	1,2	1,5	1,1
Доход от собственности - всего	1,0	1,2	0,9
из него доход от сдачи в аренду недвижимости и другого имущества	0,7	0,8	0,7
Трансферты полученные - всего	21,5	30,5	17,5
Социальные выплаты	19,9	28,2	16,2
в том числе:			
пенсии	15,6	23,1	12,2
пособия, компенсации и другие социальные выплаты	4,3	5,2	3,9
Иные денежные поступления от частных лиц и организаций	1,7	2,3	1,4
из них алименты и другие приравненные к ним выплаты	0,3	0,7	0,1
Трансферты переданные – всего	10,0	8,8	10,5
Подходный налог на сумму заработной платы и налоги с доходов от предпринимательской деятельности	8,8	7,9	9,3
Налог на имущество, сборы и другие обязательные платежи	0,4	0,3	0,5
Страховые взносы по страхованию имущества	0,7	0,6	0,8
<b>Располагаемый денежный доход, процентов</b>	<b>90,0</b>	<b>91,2</b>	<b>89,5</b>

<sup>1)</sup> Лицо, внесшее наибольший вклад в общий бюджет домохозяйства.

<sup>2)</sup> Включая выплаты (льготы) социального характера, по месту основной работы.

<sup>3)</sup> По месту основной работы.

<sup>4)</sup> Помимо основной работы и/или от нерегулярной трудовой деятельности.



### 5.3. Удельный вес численности женщин и мужчин с денежными доходами ниже величины прожиточного минимума<sup>1)</sup>

В процентах от численности населения соответствующей группы

Годы	Все население	Женщины в возрасте, лет			Мужчины в возрасте, лет		
		16-29	30-54	55 лет и старше	16-29	30-59	60 лет и старше
2000	29,0	31,2	33,4	21,5	26,5	27,7	19,6
2005	17,8	18,9	20,0	12,1	17,5	16,9	11,5
2010	12,5	13,6	13,8	6,4	12,0	12,1	5,4
2011	12,7	13,6	14,0	6,3	12,0	12,2	5,6
2012	10,7	11,6	11,9	5,3	10,2	10,3	4,7
2013	10,8	11,5	9,4	2,9	9,2	8,5	2,1
2014	11,2	13,0	9,9	2,9	11,2	8,6	2,1
2015	13,3	16,7	13,4	4,4	15,0	11,2	3,1
2016	13,3	15,3	12,9	4,2	13,9	11,2	3,2

<sup>1)</sup> Данные до 2013 года – оценка на основе материалов выборочных обследований домашних хозяйств и макроэкономического показателя среднедушевых денежных доходов населения. Начиная с 2013 года показатели по половозрастным группам формируются по данным выборочного наблюдения доходов населения и участия в социальных программах.

### 5.4. Распределение общей численности малоимущего населения по половозрастным группам<sup>1)</sup>

В процентах

Годы	Все обследованное малоимущее население	в том числе						
		дети в возрасте до 16 лет	женщины в возрасте, лет			мужчины в возрасте, лет		
			16-29	30-54	55 лет и старше	16-29	30-54	60 лет и старше
2000	100	24,4	12,3	21,4	9,3	10,6	18,2	3,8
2005	100	21,8	13,3	21,2	9,1	12,3	18,7	3,5
2010	100	25,5	13,2	20,3	7,5	11,7	19,2	2,5
2011	100	26,3	12,7	20,3	7,5	11,5	19,0	2,7
2012	100	27,3	12,2	20,1	7,6	11,2	19,0	2,7
2013	100	34,6	10,8	20,0	5,1	8,5	19,6	1,5
2014	100	35,6	10,5	19,9	4,7	9,1	18,7	1,4
2015	100	35,4	9,9	20,0	5,5	9,1	18,5	1,6
2016	100	37,5	8,8	19,6	5,6	7,8	18,9	1,8

<sup>1)</sup> Данные до 2013 г. – на основе выборочного обследования бюджетов домашних хозяйств. Начиная с 2013 год, показатели формируются по данным выборочного наблюдения доходов населения и участия в социальных программах.



### 5.5. Распределение малоимущих домашних хозяйств по полу главы домашнего хозяйства

По данным Выборочного наблюдения доходов населения и участия в социальных программах; в процентах

	2015			2016		
	Все обследованные малоимущие домашние хозяйства	в том числе домашние хозяйства, в которых глава		Все обследованные малоимущие домашние хозяйства	в том числе домашние хозяйства, в которых глава	
женщина		мужчина	женщина		мужчина	
<b>Малоимущие домашние хозяйства</b>	<b>100</b>	<b>41,7</b>	<b>58,3</b>	<b>100</b>	<b>40,8</b>	<b>59,2</b>
Домохозяйства состоящие из:						
1 человека	100	48,3	51,7	100	37,8	62,2
1 человека трудоспособного возраста	100	38,4	61,6	100	33,7	66,3
1 человека старше трудоспособного возраста	100	82,4	17,6	100	76,3	23,7
2 человек	100	71,1	28,9	100	70,0	30,0
3 человек	100	51,8	48,2	100	52,2	47,8
4 человек	100	31,9	68,1	100	32,4	67,6
5 и более человек	100	32,1	67,9	100	32,2	67,8



### 5.6. Распределение численности женщин и мужчин в зависимости от возраста и величины среднедушевых денежных доходов в 2016 г.

По данным Выборочного наблюдения доходов населения и участия в социальных программах; в процентах

	Все обследованное население	Население в возрасте, лет					
		16-29	16-29	30-54	30-59	55 лет и старше	60 лет и старше
		женщины	мужчины	женщины	мужчины	женщины	мужчины
<b>Все обследованное население</b>	<b>100</b>	<b>100</b>	<b>100</b>	<b>100</b>	<b>100</b>	<b>100</b>	<b>100</b>
в том числе по 10-процентным группам населения:							
первая (с наименьшими доходами)	10,0	11,5	10,2	9,4	8,3	3,8	3,0
вторая	10,0	10,1	9,6	9,1	8,2	8,5	8,5
третья	10,0	9,1	8,8	8,4	7,7	12,2	13,1
четвертая	10,0	8,9	8,9	8,7	8,1	12,8	13,8
пятая	10,0	9,4	9,6	9,2	8,8	12,2	12,7
шестая	10,0	9,9	9,8	10,1	9,9	11,0	10,7
седьмая	10,0	10,8	10,4	10,6	10,6	10,3	10,2
восьмая	10,0	10,2	11,1	11,0	11,6	10,3	10,0
девятая	10,0	9,8	10,2	11,5	12,6	10,5	9,6
десятая (с наибольшими доходами)	10,0	10,3	11,4	12,1	14,3	8,5	8,2



### 5.7. Распределение малоимущих домашних хозяйств по участию в составе рабочей силы и полу главы домашнего хозяйства в 2016 г.

По данным Выборочного наблюдения доходов населения и участия в социальных программах; в процентах

	Все обследованные малоимущие домашние хозяйства	в том числе домашние хозяйства, в которых глава	
		женщина	мужчина
<b>Малоимущие домашние хозяйства</b>	<b>100</b>	<b>40,8</b>	<b>59,2</b>
Домохозяйства, в которых глава:			
занятый в экономике	100	33,6	66,4
не занятый в экономике	100	60,1	39,9

### 5.8 Обобщающий и частные индексы потребительских ожиданий опрошенных женщин и мужчин

По данным выборочного обследования потребительских ожиданий населения; на конец года; баланс в процентах

	Обобщающий индекс уверенности изменений потребителя	Частные индексы				
		Индекс произошедших изменений экономической ситуации в России (в течение года)	Индекс ожидаемых изменений экономической ситуации в России на краткосрочную перспективу (через год)	Индекс произошедших изменений личного материального положения (в течение года)	Индекс ожидаемых изменений личного материального положения (через год)	Индекс благоприятности условий для крупных покупок
<b>2016 г.</b>						
женщины	-19	-24	-6	-18	-8	-35
мужчины	-17	-25	-6	-18	-6	-28
<b>2017 г.</b>						
женщины	-11	-10	-2	-13	-5	-27
мужчины	-9	-9	-1	-11	-3	-22



### 5.9. Распределение суточного фонда времени лиц в возрасте 15 лет и более в будние дни

По данным Выборочного наблюдения использования суточного фонда времени населением; часов-минут

	1990		2014		1990		2014	
	городская местность				сельская местность			
	женщи- ны	мужи- ны	женщи- ны	мужи- ны	женщи- ны	мужи- ны	женщи- ны	мужи- ны
Суточный фонд времени	24-00	24-00	24-00	24-00	24-00	24-00	24-00	24-00
рабочее время	8-02	8-11	7-10	8-10	7-22	7-52	6-45	8-12
внерабочее время, связанное с работой	1-27	1-39	0-58	1-17	0-45	0-46	0-53	1-05
ведение домашнего хозяйства	3-25	1-12	2-42	0-53	4-09	1-24	2-59	0-59
личное подсобное хозяйство, садоводство	0-02	0-08	0-04	0-06	1-05	1-32	0-19	0-32
обучение	0-03	0-08	0-04	0-03	0-01	-	0-07	0-02
воспитание детей	0-31	0-27	0-21	0-10	0-32	0-22	0-20	0-07
свободное время	1-21	2-56	2-10	2-51	1-04	2-27	2-10	2-43
время на удовлетворение физиологических потребностей	9-00	9-05	10-16	10-21	8-54	9-16	10-06	10-11
затраты времени на помощь родственникам и знакомым	0-06	0-11	0-04	0-02	0-05	0-12	0-07	0-02
другие затраты времени	0-03	0-03	0-11	0-07	0-03	0-09	0-14	0-07





### 5.10. Распределение суточного фонда времени лиц в возрасте 15 лет и более в выходные дни

По данным Выборочного наблюдения использования суточного фонда времени населением; часов-минут

	1990		2014		1990		2014	
	городская местность				сельская местность			
	женщи- ны	мужи- ны	женщи- ны	мужи- ны	женщи- ны	мужи- ны	женщи- ны	мужи- ны
Суточный фонд времени	24-00	24-00	24-00	24-00	24-00	24-00	24-00	24-00
рабочее время	-	-	0-43	0-59	-	-	0-58	1-26
вне рабочее время, связанное с работой	-	-	0-05	0-08	-	-	0-08	0-11
ведение домашнего хозяйства	6-39	2-51	4-48	2-38	7-16	3-04	4-59	2-41
личное подсобное хозяйство, садоводство	0-17	0-42	0-21	0-39	1-39	2-23	0-49	1-38
обучение	0-02	0-02	0-02	0-01	-	0-02	0-01	0-00
воспитание детей	0-50	0-49	0-23	0-23	0-47	0-39	0-25	0-20
свободное время	4-43	7-23	5-02	6-34	3-12	5-34	4-38	5-30
время на удовлетворение физиологических потребностей	10-43	10-44	12-23	12-31	10-24	10-47	11-53	12-11
затраты времени на помощь родственникам и знакомым	0-33	0-56	0-04	0-04	0-28	1-03	0-04	0-03
другие затраты времени	0-13	0-33	0-09	0-03	0-14	0-28	0-05	0-00



### 5.11. Распределение суточного фонда времени работающих лиц в возрасте 15 лет и более, проживающих в городской местности, в будний день

По данным Выборочного наблюдения использования суточного фонда времени населением; в процентах

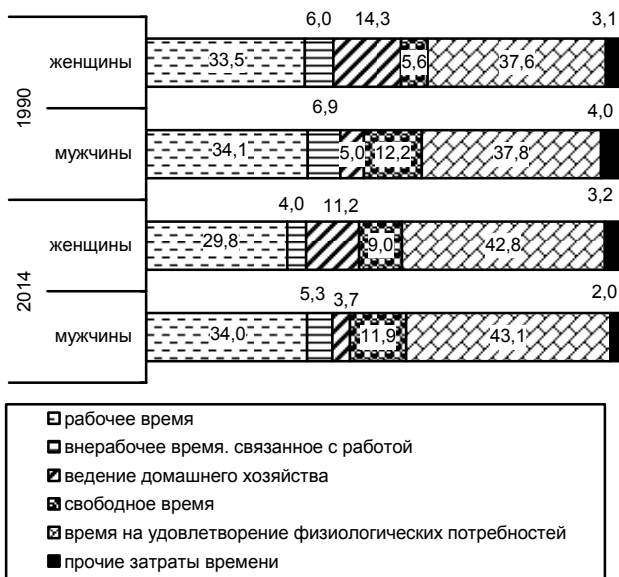

### 5.12. Распределение суточного фонда времени работающих лиц в возрасте 15 лет и более, проживающих в городской местности, в выходной день

По данным Выборочного наблюдения использования суточного фонда времени населением; в процентах

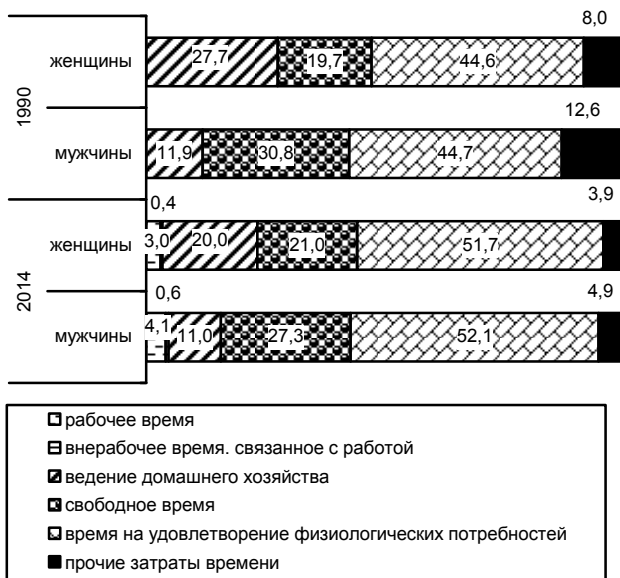

### 5.13. Распределение суточного фонда времени работающих лиц в возрасте 15 лет и более, проживающих в сельской местности, в будний день

По данным Выборочного наблюдения использования суточного фонда времени населением; в процентах

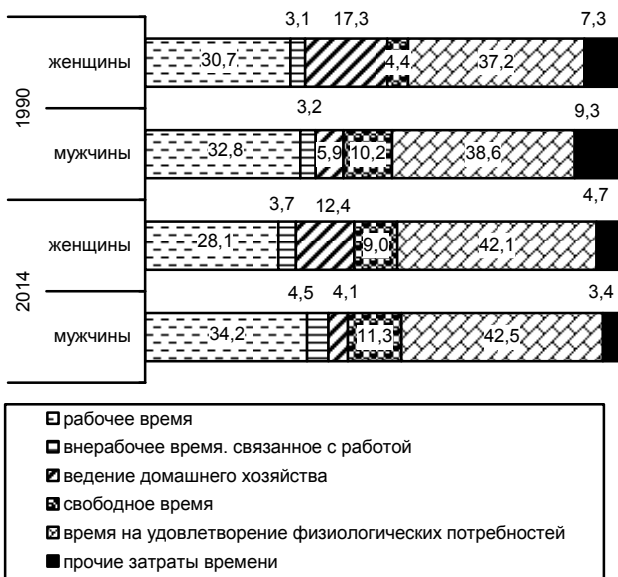

### 5.14. Распределение суточного фонда времени работающих лиц в возрасте 15 лет и более, проживающих в сельской местности, в выходной день

По данным Выборочного наблюдения использования суточного фонда времени населением; в процентах

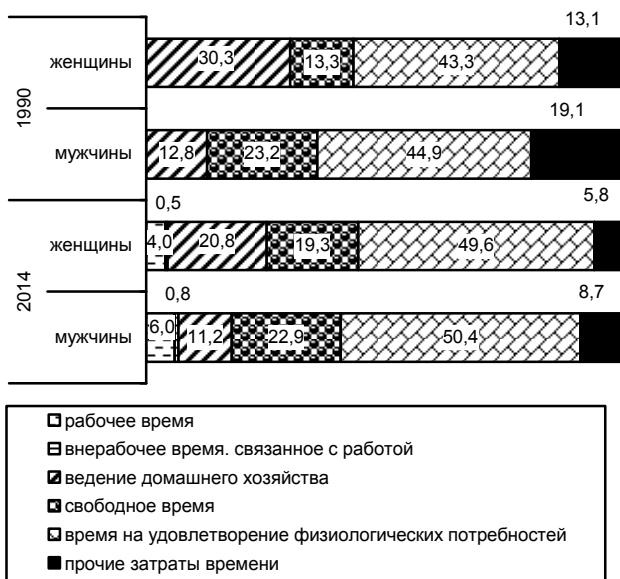

### 5.15. Затраты времени на ведение домашнего хозяйства работающих лиц в возрасте 15 лет и более в будние дни

По данным Выборочного наблюдения использования суточного фонда времени населением; часов-минут

	1990		2014		1990		2014	
	городская местность				сельская местность			
	женщи- ны	мужи- ны	женщи- ны	мужи- ны	женщи- ны	мужи- ны	женщи- ны	мужи- ны
Ведение домашнего хозяйства	3-25	1-12	2-42	0-53	4-09	1-24	2-59	0-59
на покупку товаров и получение бытовых услуг	0-41	0-14	0-36	0-21	0-28	0-06	0-28	0-15
на покупку товаров	0-39	0-13	0-35	0-19	0-27	0-06	0-27	0-14
на получение услуг	0-02	0-01	0-01	0-02	0-01	-	0-01	0-01
на работу по дому	2-44	0-58	2-06	0-23	3-41	1-18	2-31	0-44
приготовление пищи, мытье посуды	1-24	0-12	1-05	0-12	1-53	0-08	1-24	0-09
стирка, глажка, шитье и починка одежды	0-44	0-06	0-11	0-01	0-48	0-04	0-11	0-01
уход за помещением, мебелью, бытовыми приборами	0-22	0-25	0-18	0-06	0-37	0-45	0-25	0-28
уход за детьми	0-11	0-06	0-31	0-04	0-17	0-06	0-31	0-07
прочие виды домашнего труда	0-03	0-09	0-00	0-00	0-06	0-15	0-00	0-00



### 5.16. Затраты времени на ведение домашнего хозяйства работающих лиц в возрасте 15 лет и более в выходные дни

По данным Выборочного наблюдения использования суточного фонда времени населением; часов-минут

	1990		2014		1990		2014	
	городская местность		городская местность		сельская местность		сельская местность	
	женщи- ны	мужчи- ны	женщи- ны	мужчи- ны	женщи- ны	мужчи- ны	женщи- ны	мужчи- ны
Ведение домашнего хозяйства	6-39	2-51	4-28	2-38	7-16	3-04	4-59	2-41
на покупку товаров и получение бытовых услуг	1-01	0-36	0-59	1-03	0-33	0-14	0-42	0-48
на покупку товаров	0-59	0-34	0-58	0-58	0-32	0-13	0-42	0-47
на получение услуг	0-02	0-02	0-01	0-04	0-01	0-01	0-00	0-01
на работу по дому	5-38	2-15	3-50	1-35	6-43	2-50	4-17	1-53
приготовление пищи, мытье посуды	2-11	0-21	1-52	0-24	2-34	0-13	2-10	0-18
стирка, глажка, шитье и починка одежды	2-01	0-13	0-26	0-03	2-06	0-07	0-26	0-02
уход за помещением, мебелью, бытовыми приборами	0-58	1-12	1-05	1-00	1-12	1-38	1-12	1-26
уход за детьми	0-20	0-10	0-27	0-09	0-32	0-13	0-30	0-08
прочие виды домашнего труда	0-08	0-19	0-00	0-00	0-19	0-39	0-00	0-00



### 5.17. Свободное время работающих лиц в возрасте 15 лет и более в будние дни

По данным Выборочного наблюдения использования суточного фонда времени населением; часов-минут

	1990		2014		1990		2014	
	городская местность				сельская местность			
	женщи- ны	мужи- ны	женщи- ны	мужи- ны	женщи- ны	мужи- ны	женщи- ны	мужи- ны
Свободное время	1-21	2-56	2-10	2-51	1-04	2-27	2-10	2-43
отдых и развлечения	1-20	2-55	2-08	2-47	1-03	2-26	2-07	2-39
посещение кино, театров и т.п.	0-05	0-08	0-00	0-01	0-02	0-06	0-00	0-00
просмотр телевидения и видеозаписей, прослушивание радио и аудиозаписей	0-48	1-44	1-02	1-28	0-45	1-38	1-09	1-25
чтение	0-13	0-36	0-08	0-11	0-09	0-25	0-08	0-11
хобби и игры	0-01	0-04	0-03	0-08	0-01	0-03	0-02	0-03
прогулки	0-05	0-08	0-07	0-05	0-01	0-03	0-07	0-04
занятие спортом	0-01	0-03	0-02	0-03	0-00	0-01	0-02	0-03
передвижения к месту отдыха и обратно	0-02	0-02	0-05	0-05	0-01	0-01	0-04	0-08
прочие виды отдыха	0-05	0-10	0-39	0-46	0-04	0-09	0-36	0-46
общественная деятельность и работа и помощь	0-01	0-01	0-02	0-04	0-01	0-01	0-03	0-04





### 5.18. Свободное время работающих лиц в возрасте 15 лет и более в выходные дни

По данным Выборочного наблюдения использования суточного фонда времени населением; часов-минут

	1990		2014		1990		2014	
	городская местность				сельская местность			
	женщи- ны	мужи- ны	женщи- ны	мужи- ны	женщи- ны	мужи- ны	женщи- ны	мужи- ны
Свободное время	4-43	7-23	5-02	6-34	3-12	5-34	4-38	5-30
отдых и развлечения	4-41	7-22	4-50	6-23	3-09	5-30	4-24	5-13
посещение кино, театров и т.п.	0-24	0-26	0-12	0-12	0-08	0-16	0-05	0-05
просмотр телевидения и видеозаписей, прослушивание радио и аудиозаписей	1-53	3-04	1-44	2-41	1-47	2-47	1-49	2-30
чтение	0-30	1-06	0-16	0-20	0-23	0-51	0-15	0-15
хобби и игры	0-06	0-13	0-05	0-15	0-04	0-13	0-04	0-07
прогулки	0-31	0-39	0-20	0-23	0-09	0-11	0-18	0-14
занятие спортом	0-01	0-07	0-04	0-08	0-00	0-01	0-03	0-04
передвижения к месту отдыха и обратно	0-18	0-21	0-35	0-38	0-05	0-09	0-24	0-24
прочие виды отдыха	0-59	1-26	1-33	1-45	0-33	1-02	1-26	1-35
общественная деятельность и работа и помощь	0-02	0-01	0-13	0-11	0-03	0-04	0-13	0-17



## 5.19. Мнение женщин и мужчин об условиях проживания в населенном пункте в 2016 г.

По данным Комплексного наблюдения условий жизни населения, в процентах

	Женщины	Мужчины	Городская местность		Сельская местность	
			женщины	мужчины	женщины	мужчины
<b>Лица в возрасте 15 лет и более - всего</b>	<b>100</b>	<b>100</b>	<b>100</b>	<b>100</b>	<b>100</b>	<b>100</b>
из них:						
указали на наличие проблем, связанных с условиями проживания в своем населенном пункте (районе проживания)	80,9	79,2	78,9	77,0	86,8	85,6
<b>Из числа лиц в возрасте 15 лет и более, указавших на наличие проблем, связанных с условиями проживания в своем населенном пункте (районе проживания), указали на проблемы:</b>						
высокий уровень преступности (нарушение общественного порядка)	11,8	9,8	14,3	12,2	4,7	3,9
недоступность государственных и муниципальных услуг в сфере медицинского обслуживания	28,4	25,0	24,6	21,1	39,2	34,9
недоступность государственных и муниципальных услуг в сфере дошкольного и школьного образования	12,4	11,2	10,5	9,0	17,7	16,6
большая отдаленность торговых точек	11,9	11,2	8,3	7,6	22,2	20,3
большая отдаленность аптек	20,6	19,9	10,6	9,5	48,9	46,0



Продолжение табл. 5.19

	Жен- щины	Мужи- ны	Городская местность		Сельская местность	
			женщи- ны	мужи- ны	женщи- ны	мужи- ны
большая отдаленность учреждений культуры	32,5	30,7	31,2	28,9	36,2	35,1
большая отдаленность мест проведения отдыха и досуга	38,0	38,4	32,8	32,6	52,9	53,1
большая отдаленность объектов для занятий физкультурой и спортом	33,5	35,2	27,4	28,4	50,8	52,4
плохая организация работы жилищно-коммунальных служб	41,3	38,5	42,5	39,5	37,6	36,1
плохая организация работы общественного транспорта	25,6	24,7	20,6	19,1	39,9	38,8
общая неблагоустроенность, недостаточность озеленения	36,0	33,2	38,5	35,5	29,0	27,6
состояние дорог, безопасность дорожного движения	65,0	67,9	65,2	68,3	64,5	67,0
вандализм (умышленные разрушения в общественных местах и жилых домах)	23,9	22,2	29,2	27,8	9,0	7,9
распространение наркотиков	23,0	21,6	27,6	26,5	10,1	9,1
распространение алкоголизма	38,5	35,3	40,4	37,3	33,3	30,2
загрязненность окружающей среды	41,3	38,2	47,0	44,1	24,8	23,5
другие проблемы	20,6	20,9	21,4	21,7	18,2	19,0



## **5.20. Посещение женщинами и мужчинами культурных и развлекательных мероприятий в 2016 г.**

*По данным Комплексного наблюдения условий жизни населения, в процентах*

	Женщины	Мужчины	Распределение по полу, %	
			женщины	мужчины
<b>Лица в возрасте 15 лет и более –</b>				
всего	<b>100</b>	<b>100</b>	<b>54,7</b>	<b>45,3</b>
из них				
посещали за последние 12 месяцев				
кинотеатр	35,6	36,9	53,8	46,2
театр	22,5	11,9	69,7	30,3
концерт	30,0	20,3	64,0	36,0
художественную выставку, музей	17,0	9,0	69,6	30,4
ресторан, кафе, бар	42,1	47,3	51,8	48,2
религиозное учреждение (или встречу верующих)	30,7	13,7	73,0	27,0
какое-либо спортивное мероприятие (в качестве зрителя)	11,4	26,6	34,1	65,9
посетили хотя бы одно культурно-развлекательное мероприятие	56,7	54,9	55,5	44,5



### 5.21. Пищевая и энергетическая ценность рациона питания женщин и мужчин в 2013 г.

По данным Выборочного наблюдения рациона питания населения, проводимого с периодичностью 1 раз в 5 лет; в среднем на потребителя в сутки

	Женщины	Мужчины
<b>Общая энергетическая ценность (калорийность) среднесуточного рациона, ккал</b>	<b>2204,9</b>	<b>2867,7</b>
<i>Потребление пищевых веществ, г</i>		
Белок	73,3	97,5
Потребление белка на 1 кг массы тела	1,28	1,57
Жиры	95,7	125,4
Углеводы	263,0	339,2
Моно- и дисахариды	119,4	138,5
Усвояемые полисахариды (крахмал)	143,5	200,7
Пищевые волокна, сумма	6,4	6,8
<i>Доля основных пищевых веществ в общей калорийности рациона, %</i>		
Белок	13,5	13,7
Жиры	38,6	38,8
Углеводы	48,0	47,7
<i>Потребление витаминов, мг</i>		
Витамин В1	1,1	1,4
Витамин В2	1,3	1,5
Витамин РР	13,3	17,8
Витамин С	78,8	83,3
Витамин А	0,5	0,7
Бета-каротин	2,6	2,9
<i>Потребление минеральных веществ, мг</i>		
Железо	17,1	21,0
Кальций	785,9	889,1
Магний	372,9	431,9
Натрий	3528,7	4941,9
Калий	2898,7	3428,5
Фосфор	1206,3	1482,0



## 5.22. Численность пенсионеров, которым пенсии назначены в отчетном году<sup>1)</sup>

Годы	Тыс. человек		Распределение по полу, %	
	женщины	мужчины	женщины	мужчины
2001	1067	1003	52	48
2006	1476	912	62	38
2011	1524	1147	57	43
2016	1248	971	56	44
2017	1190	913	57	43
2018	1083	875	55	45

<sup>1)</sup> Здесь и в табл. 5.23 2001 г. – данные Министерства труда и социальной защиты Российской Федерации, с 2006 г. – данные Пенсионного фонда Российской Федерации; по состоянию на 1 января отчетного года.

## 5.23. Численность пенсионеров и средний размер назначенных пенсий

Годы	Тыс. человек	Распределение по полу, %		Средний размер назначенных пенсий <sup>1)</sup> , руб. в месяц		Соотношение среднего размера назначенных пенсий женщин к размеру пенсий мужчин, %
		женщины	мужчины	женщины	мужчины	
2001	38411	65	35	806	855	94
2006	38313	67	33	2473	2671	93
2011	39706	67	33	7444	7899	94
2016	42729	67	33	11853	12543	95
2017	48178	67	33	12200 <sup>2)</sup>	12883 <sup>2)</sup>	95
2018	43504	67	33	12783	14411	89

<sup>1)</sup> 2001 г. – с учетом компенсации.

<sup>2)</sup> Данные приведены не включая единовременную денежную выплату, назначенную в соответствии с Федеральным законом от 22 ноября 2016г. № 385 –ФЗ в размере 5 тысяч рублей. Включая указанную выплату средний размер пенсии составит у женщин – 17200 рублей, у мужчин – 17883 рублей.



#### 5.24. Распределение лиц, обслуженных в учреждениях социальной помощи, по типу учреждений в 2017 г. <sup>1)</sup>

	Женщины	Мужчины	Распределение по полу, %	
			женщины	мужчины
<b>Всего</b>				
тыс. человек	12,3	54,5		
процентов	100	100	18	82
в том числе в:				
доме ночного пребывания	2,3	8,5	22	78
социальном приюте	0,6	1,5	29	71
социальной гостинице	0,2	0,5	29	71
центре социальной адаптации	6,9	33,0	17	83
прочих	2,3	11,1	17	83

<sup>1)</sup> Для лиц без определенного места жительства.

#### 5.25. Распределение проживающих в стационарных организациях социального обслуживания для граждан пожилого возраста и инвалидов (взрослых и детей), по типу учреждений в 2017 г.

	Женщины	Мужчины	Распределение по полу, %	
			женщины	мужчины
<b>Численность получателей социальных услуг</b>				
тыс. человек	155,1	171,4		
процентов	100	100	48	52
в том числе в:				
организациях общего типа	37,3	39,8	48	52
психоневрологических организациях	72,1	87,5	45	55
организациях для умственно отсталых детей	5,4	8,7	38	62
организациях для детей с физическими недостатками	1,1	1,6	41	59
домах милосердия	0,5	0,3	62	38
геронтологических центрах	4,8	3,2	60	40



### 5.26. Число взрослых лиц, обратившихся в учреждения социального обслуживания семьи и детей в 2017 г.

	Женщины	Мужчины	Распределение по полу, %	
			женщины	мужчины
<b>Всего обратившихся</b>				
тыс. человек	<b>2912,6</b>	<b>1118,0</b>		
процентов	100	100	72,3	27,7
в том числе:				
центр социальной помощи семье и детям	19,2	18,8	72,7	27,3
центр психолого-педагогической помощи населению	2,3	1,7	77,4	22,6
центр экстренной психологической помощи по телефону	0,4	0,9	56,1	43,9
социально-реабилитационный центр для несовершеннолетних	15,8	13,9	74,7	25,3
социальный приют для детей	0,1	0,1	69,3	30,7
центр помощи детям, оставшимся без попечения родителей	0,8	0,7	75,5	24,5
реабилитационный центр для детей и подростков с ограниченными возможностями	2,2	1,6	78,7	21,3
центр социального обслуживания населения	10,9	8,6	76,9	23,1
комплексный центр социального обслуживания населения	37,8	44,3	69,0	31,0
кризисный центр для мужчин	-	0,1	-	100,0
кризисный центр для женщин	1,1	0,5	85,7	14,3
другие учреждения социального обслуживания семьи и детей	9,3	8,8	73,4	26,6





### 5.27. Число несовершеннолетних лиц, обратившихся в учреждения социального обслуживания семьи и детей в 2017 г.

	Девочки	Мальчики	Распределение по полу, %	
			девочки	мальчики
<b>Всего обратившихся</b>				
тыс. человек	<b>1756,9</b>	<b>1866,5</b>		
процентов	100	100	48,5	51,5
в том числе:				
центр социальной помощи семье и детям	21,7	20,1	50,4	49,6
центр психолого-педагогической помощи населению	2,1	1,8	51,8	48,2
центр экстренной психологической помощи по телефону	0,6	0,6	45,7	54,3
социально-реабилитационный центр для несовершеннолетних	19,3	18,2	50,0	50,0
социальный приют для детей	0,5	0,4	52,5	47,5
центр помощи детям, оставшимся без попечения родителей	0,8	0,8	46,9	53,1
реабилитационный центр для детей и подростков с ограниченными возможностями	4,2	5,3	43,1	56,9
центр социального обслуживания населения	4,6	4,3	50,4	49,6
комплексный центр социального обслуживания населения	35,4	38,3	46,5	53,5
кризисный центр для мужчин	-	0,0	-	100,0
кризисный центр для женщин	0,5	0,5	46,5	53,5
другие учреждения социального обслуживания семьи и детей	10,3	9,7	50,0	50,0



## 5.28. Получатели ежемесячного пособия на детей<sup>1)</sup>

На конец года

	2014 <sup>2)</sup>	2015	2016	2017
Численность получателей пособия, тыс. человек	4950	4719	4452	4035
из них получатели пособия на детей:				
одиноких матерей	1035	1014	955	859
военнослужащих по призыву	2,4	2,2	2,0	1,6
родителей, уклоняющихся от уплаты алиментов	7,0	7,3	7,3	6,6
Численность детей до 16 лет, на которых назначено пособие <sup>3)</sup> , тыс. человек	8161	8056	7750	7263
из них дети:				
одиноких матерей	1329	1373	1266	1168
военнослужащих по призыву	2,5	2,3	2,0	1,7
родителей, уклоняющихся от уплаты алиментов	8,6	9,1	9,0	8,2
Удельный вес детей до 16 лет, на которых назначено пособие <sup>3)</sup> , в общей численности детей (от 0 до 16 лет), процентов	29,2	29,1	27,4	24,2

<sup>1)</sup> По данным Минтруда России.

<sup>2)</sup> Без учета данных по Республике Крым и г. Севастополю.

<sup>3)</sup> Учащихся общеобразовательных организаций до окончания ими обучения, но не более чем до достижения ими возраста 18 лет.



## 6. Кадры органов государственной власти

---

В разделе приведены сведения о составе работников, замещавших государственные должности и должности государственной гражданской службы, муниципальные должности и должности муниципальной службы, по данным обследования, проводимого 1 раз в 3 года.

В таблицах по ветвям власти данные о работниках Администрации Президента Российской Федерации, аппаратов полномочных представителей Президента Российской Федерации в федеральных округах включены в итоги по федеральным государственным органам.

**На государственных должностях Российской Федерации** в соответствии с Указом Президента Российской Федерации от 11.01.1995 № 32 «О государственных должностях Российской Федерации» учтены лица, замещавшие государственные должности, установленные Конституцией Российской Федерации, федеральными законами (федеральные государственные должности), конституциями, уставами, законами субъектов Российской Федерации (государственные должности субъектов Российской Федерации) для непосредственного исполнения полномочий государственных органов. Это должности руководителей (первых лиц) высших государственных органов Российской Федерации и государственных органов субъектов Российской Федерации.

**По органам законодательной власти** - должности председателей палат, комитетов (комиссий) палат Федерального Собрания Российской Федерации и их заместителей, руководителя фракции в Государственной Думе Федерального Соб-



рания Российской Федерации, членов комитетов (комиссий) палат Федерального Собрания Российской Федерации и аналогичные должности в законодательных органах субъектов Российской Федерации; **по органам исполнительной власти** - должности Председателя Правительства Российской Федерации и его заместителей, Министров Российской Федерации, федеральных министров, руководителей высших исполнительных органов субъектов Российской Федерации; **по органам судебной власти и прокуратуры** - должности председателей судов всех уровней и их заместителей, Генерального прокурора Российской Федерации, Председателя Следственного комитета Российской Федерации, Генерального директора Судебного департамента при Верховном Суде Российской Федерации, судей; **по другим государственным органам** - должности Уполномоченного по правам человека в Российской Федерации, председателей и их заместителей Счетной палаты Российской Федерации и Центральной избирательной комиссии Российской Федерации, аудиторов Счетной палаты Российской Федерации, секретаря и членов Центральной избирательной комиссии Российской Федерации (замещающих должность на постоянной основе) и аналогичные должности в государственных органах субъектов Российской Федерации и другие должности.

Заполнение сведений о составе работников, **замещавших должности государственной гражданской службы**, осуществлялось по категориям и группам должностей в соответствии с Федеральным законом от 27.07.2004 № 79-ФЗ «О государственной гражданской службе Российской Федерации» и Реестром должностей федеральной гражданской службы, утвер-



жденным Указом Президента Российской Федерации от 31.12.2005 № 1574, а также реестрами (перечнями) должностей гражданской службы субъектов Российской Федерации, утвержденными соответствующими нормативными правовыми актами субъектов Российской Федерации.

По категории «руководители» учтены лица, замещавшие должности руководителей и заместителей руководителей государственных органов Российской Федерации и их структурных подразделений на определенный срок полномочий или без ограничения срока полномочий.

По категории «помощники (советники)» учтены лица, замещавшие должности, учреждаемые для содействия лицам, замещающим государственные должности Российской Федерации и субъектов Российской Федерации, руководителям государственных органов Российской Федерации, на определенный срок, ограниченный сроком полномочий указанных лиц или руководителей.

По категории «специалисты» учтены лица, замещавшие должности, учреждаемые для профессионального обеспечения выполнения государственными органами Российской Федерации установленных задач и функций без ограничения срока полномочий.

По категории «обеспечивающие специалисты» учтены лица, замещавшие должности, учреждаемые для организационного, информационного, документационного, финансово-экономического, хозяйственного и иного обеспечения деятельности государственных органов Российской Федерации без ограничения срока полномочий.



**На муниципальных должностях** учтены лица, замещавшие муниципальные должности - депутаты, члены выборных органов местного самоуправления, выборные должностные лица местного самоуправления, члены избирательных комиссий муниципальных образований, действующих на постоянной основе и являющихся юридическими лицами, с правом решающего голоса.

**Должности муниципальной службы** - это должности в органе местного самоуправления, аппарате избирательной комиссии муниципального образования, которые образуются в соответствии с уставом муниципального образования, с установленным кругом обязанностей по обеспечению исполнения полномочий органа местного самоуправления, избирательной комиссии муниципального образования или лица, замещающего муниципальную должность и устанавливаются муниципальными правовыми актами в соответствии с реестром должностей муниципальной службы в субъекте Российской Федерации, утверждаемым законом субъекта Российской Федерации. На должностях муниципальной службы учтены лица, замещавшие эти должности на постоянной основе путем заключения трудового договора (контракта).



### 6.1. Численность работников, замещавших государственные (муниципальные) должности и должности гражданской (муниципальной) службы, по полу и ветвям власти

На 1 октября; тысяч человек

	2013		2016	
	женщины	мужчины	женщины	мужчины
<b>Государственные должности и должности гражданской службы – всего</b>	<b>561,1</b>	<b>225,3</b>	<b>546,3</b>	<b>212,4</b>
из них в органах:				
законодательной власти	7,4	5,0	7,2	4,3
исполнительной власти	438,4	185,6	413,8	173,5
судебной власти и прокуратуры	106,9	29,3	116,4	29,1
других государственных органах	7,2	4,3	7,9	4,3
В федеральных государственных органах	402,7	161,8	391,5	149,9
из них в органах:				
законодательной власти	1,9	1,5	1,8	1,5
исполнительной власти	310,0	132,6	295,3	121,6
судебной власти и прокуратуры	88,8	25,8	92,4	25,1
других государственных органах	0,9	0,7	0,9	0,6
В государственных органах субъектов Российской Федерации	158,4	63,5	154,8	62,5
из них в органах:				
законодательной власти	5,6	3,5	5,4	2,9
исполнительной власти	128,5	52,9	118,5	51,9
судебной власти	18,1	3,5	24,0	4,0
других государственных органах	6,3	3,6	6,9	3,8
<b>Муниципальные должности и должности муниципальной службы – всего</b>	<b>267,0</b>	<b>85,3</b>	<b>249,8</b>	<b>78,7</b>
из них в:				
представительных органах муниципальных образований	8,3	4,0	7,7	3,6
местных администрациях (исполнительно-распорядительных органах муниципальных образований)	254,9	80,5	236,7	73,9



**6.2. Численность работников, замещавших государственные (муниципальные) должности и должности гражданской (муниципальной) службы, по полу и ветвям власти в 2016 г.**

На 1 октября

	Женщины	Мужчины	Распределение по полу, %	
			женщины	мужчины
<b>Государственные должности и должности гражданской службы</b>				
тыс. человек	546,3	212,4		
процентов	100	100	72,0	28,0
из них в органах:				
законодательной власти	7,2	4,3	62,4	37,6
исполнительной власти	413,8	173,5	70,5	29,5
судебной власти и прокуратуры	116,4	29,1	80,0	20,0
других государственных органах	7,9	4,3	64,4	35,6
<b>В федеральных государственных органах</b>				
тыс. человек	391,5	149,9		
процентов	100	100	72,3	27,7
из них в органах:				
законодательной власти	1,8	1,5	55,5	44,5
исполнительной власти	295,3	121,6	70,8	29,2
судебной власти и прокуратуры	92,4	25,1	78,7	21,3
других государственных органах	0,9	0,6	61,6	28,4
<b>В государственных органах субъектов Российской Федерации</b>				
тыс. человек	154,8	62,5		
процентов	100	100	71,2	28,8
из них в органах:				
законодательной власти	5,4	2,9	65,2	34,8
исполнительной власти	118,5	51,9	69,5	30,5
судебной власти	24,0	4,0	85,7	14,3
других государственных органах	6,9	3,8	64,8	35,2
<b>Муниципальные должности и должности муниципальной службы</b>				
тыс. человек	249,8	78,7		
процентов	100	100	76,0	24,0
из них в:				
представительных органах муниципальных образований	7,7	3,6	68,5	31,5
местных администраций (исполнительно-распорядительных органах муниципальных образований)	236,7	73,9	76,2	23,8





### 6.3. Численность женщин и мужчин, замещающих государственные должности и должности гражданской службы, по категориям должностей на 1 октября 2016 г.

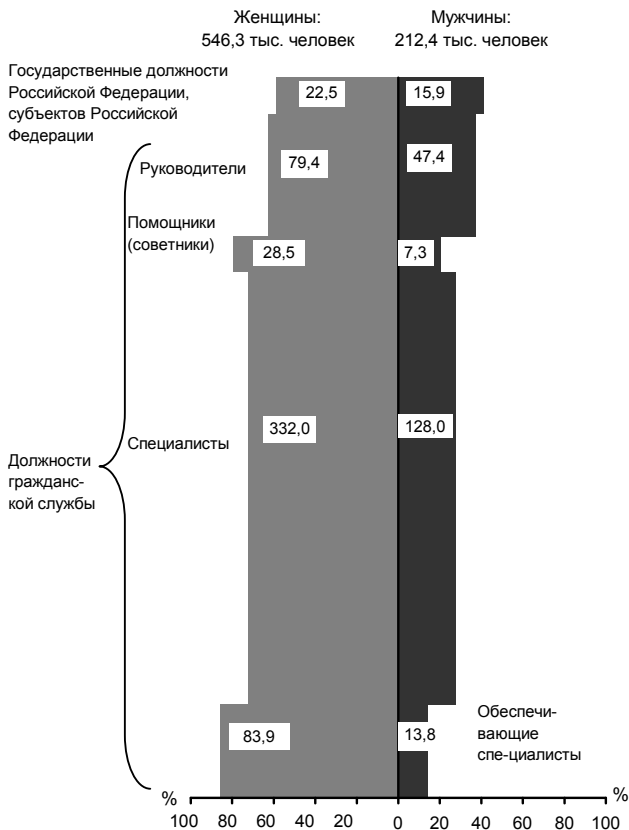

#### 6.4. Численность женщин и мужчин, замещавших государственные должности и должности гражданской службы, по ветвям власти и уровням управления

На 1 октября; тысяч человек

	Законодательная власть		Исполнительная власть		Судебная власть и прокуратура	
	женщины	мужчины	женщины	мужчины	женщины	мужчины
<b>2013 г.</b>						
<b>Государственные должности и должности гражданской службы - всего</b>	<b>7,4</b>	<b>5,0</b>	<b>438,4</b>	<b>185,6</b>	<b>106,9</b>	<b>29,3</b>
в том числе в органах:						
федеральных	1,9	1,5	310,0	132,6	88,8	25,8
из них на уровне:						
федеральном	1,9	1,5	17,4	12,7	1,7	0,7
региональном	-	-	292,6	119,9	87,1	25,1
субъектов Российской Федерации	5,6	3,5	128,5	52,9	18,1	3,5
<b>2016 г.</b>						
<b>Государственные должности и должности гражданской службы - всего</b>	<b>7,2</b>	<b>4,3</b>	<b>413,8</b>	<b>173,5</b>	<b>116,4</b>	<b>29,1</b>
в том числе в органах:						
федеральных	1,8	1,5	295,3	121,6	92,4	25,1
из них на уровне:						
федеральном	1,8	1,5	17,2	13,1	1,5	0,7
региональном	-	-	278,0	108,5	90,9	24,4
субъектов Российской Федерации	5,4	2,9	118,5	51,9	24,0	4,0



**6.5. Женщины и мужчины, замещавшие государственные должности и должности гражданской службы, по ветвям власти и уровням управления в 2016 г.**

На 1 октября

	Законодательная власть		Исполнительная власть		Судебная власть и прокуратура	
	женщины	мужчины	женщины	мужчины	женщины	мужчины
<b>Государственные должности и должности гражданской службы</b>						
тыс. человек	7,2	4,3	413,8	173,5	116,4	29,1
в процентах от общей численности работников соответствующей ветви власти	62,4	37,6	70,5	29,5	80,0	20,0
в том числе в органах:						
федеральных	55,5	44,5	70,8	29,2	78,7	21,3
из них на уровне:						
федеральном	55,5	44,5	56,9	43,1	69,3	30,7
региональном	-	-	71,9	28,1	78,8	21,2
субъектов Российской Федерации	65,2	34,8	69,5	30,5	85,7	14,3



**6.6. Женщины и мужчины, замещавшие государственные должности Российской Федерации и должности федеральной гражданской службы, по категориям и группам должностей в 2016 г.**

На 1 октября

	Женщины	Мужчины	Распределение по полу, %	
			женщины	мужчины
<b>Государственные должности Российской Федерации и должности федеральной гражданской службы</b>				
тыс. человек	546,3	212,4		
процентов	100	100	72	28
в том числе:				
государственные должности Российской Федерации	22,5	15,9	59	41
должности федеральной гражданской службы – всего	523,8	196,5	73	27
из них:				
руководители – всего	79,4	47,4	63	37
в том числе по группам должностей:				
высшие	4,5	6,8	40	60
главные	14,1	10,9	56	44
ведущие	60,8	29,7	67	33



Продолжение табл. 6.6

	Женщины	Мужчины	Распределение по полу, %	
			женщины	мужчины
помощники (советники) – всего	28,5	7,3	80	20
в том числе по группам должностей:				
высшие	0,4	0,7	35	65
главные	0,9	0,7	56	44
ведущие	27,2	5,9	82	18
специалисты – всего	332,0	128,0	72	28
в том числе по группам должностей:				
высшие	0,8	0,9	47	53
главные	10,7	6,7	61	39
ведущие	86,4	35,1	71	29
старшие	234,1	85,2	73	27
обеспечивающие специалисты – всего	83,8	13,8	86	14
в том числе по группам должностей:				
главные	0,8	0,3	73	27
ведущие	3,8	1,3	74	26
старшие	35,1	5,0	87	13
младшие	44,1	7,2	86	14



### 6.7. Распределение женщин и мужчин по государственным должностям и должностям гражданской службы в 2016 г.

На 1 октября

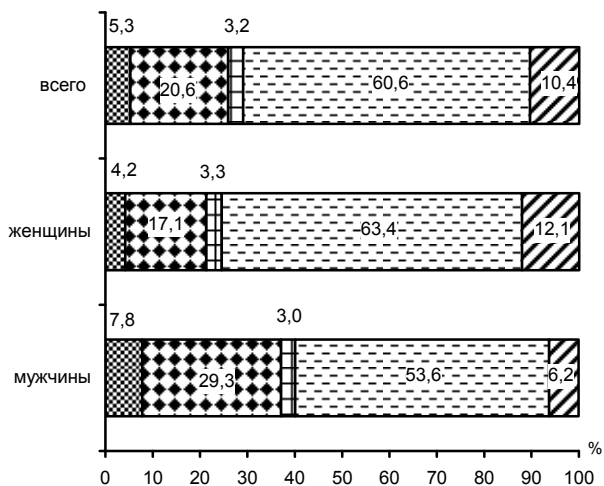

☒ Государственные должности Российской Федерации, субъектов Российской Федерации

☐ Руководители

▨ Помощники (советники)

▣ Специалисты

▤ Обеспечивающие специалисты

Должности  
гражданской  
службы



**6.8. Женщины и мужчины, замещающие государственные должности и должности гражданской службы субъектов Российской Федерации, по категориям и группам должностей в 2016 г.**

На 1 октября

	Женщины	Мужчины	Распределение по полу, %	
			женщины	мужчины
<b>Государственные должности и должности гражданской службы субъектов Российской Федерации</b>				
тыс. человек	154,8	62,5		
процентов	100	100	71	29
в том числе:				
государственные должности субъектов Российской Федерации	6,6	4,9	57	43
должности гражданской службы – всего	148,2	57,7	72	28
из них:				
руководители – всего	26,5	18,3	59	41
в том числе по группам должностей:				
высшие	3,9	5,0	44	56
главные	11,6	7,9	59	41
ведущие	11,0	5,4	67	33
помощники (советники) – всего	5,0	1,9	73	27
в том числе по группам должностей:				
высшие	0,3	0,5	37	63
главные	0,6	0,5	57	43
ведущие	4,1	0,9	82	18
специалисты – всего	98,1	33,5	75	25
в том числе по группам должностей:				
высшие	0,5	0,4	58	42
главные	7,4	3,5	68	32
ведущие	41,0	15,4	73	27
старшие	49,1	14,2	77	23
обеспечивающие специалисты – всего	18,7	3,9	83	17
в том числе по группам должностей:				
главные	0,6	0,2	75	25
ведущие	2,6	1,0	73	27
старшие	6,4	1,2	84	16
младшие	9,1	1,5	86	14



### 6.9. Численность женщин и мужчин, замещавших муниципальные должности и должности муниципальной службы, по категориям и группам должностей

На 1 октября

	Тысяч человек		Распределение по полу, %	
	женщины	мужчины	женщины	мужчины
<b>2013 г.</b>				
<b>Муниципальные должности и должности муниципальной службы - всего</b>	<b>267,0</b>	<b>85,3</b>	<b>76</b>	<b>24</b>
в том числе:				
муниципальные должности	6,5	15,2	30	70
должности муниципальной службы - всего	260,5	70,1	79	21
в том числе по группам должностей:				
высшие	12,2	11,2	52	48
главные	32,8	15,7	68	32
ведущие	51,9	15,2	77	23
старшие	118,5	22,4	84	16
младшие	45,0	5,7	89	11
<b>2016 г.</b>				
<b>Муниципальные должности и должности муниципальной службы - всего</b>	<b>249,8</b>	<b>78,7</b>	<b>76</b>	<b>24</b>
в том числе:				
муниципальные должности	6,6	14,5	31	69
должности муниципальной службы - всего	243,2	64,2	79	21
в том числе по группам должностей:				
высшие	12,2	10,3	54	46
главные	32,7	14,6	69	31
ведущие	53,1	14,6	78	22
старшие	111,8	20,7	84	16
младшие	33,4	4,0	89	11





**6.10. Численность работников, замещающих государственные (муниципальные) должности и должности гражданской (муниципальной) службы, по полу, ветвям власти и уровню образования**

На 1 октября; тысяч человек

	2013			2016		
	имели образование		не имели профессионального образования	имели образование		не имели профессионального образования
	высшее	среднее профессиональное		высшее	среднее профессиональное	
<b>Государственные должности и должности гражданской службы Российской Федерации – всего</b>	<b>762,3</b>	<b>51,7</b>	<b>8,4</b>	<b>717,3</b>	<b>36,0</b>	<b>5,5</b>
женщины	519,0	37,5	4,5	518,9	25,1	2,3
мужчины	207,3	14,1	3,9	198,4	10,9	3,1
в том числе в органах:						
законодательной власти	12,2	0,2	0,1	11,4	0,1	0,0
женщины	7,2	0,1	0,1	7,1	0,1	0,0
мужчины	4,9	0,1	0,0	4,3	0,0	0,0
исполнительной власти	575,2	42,8	6,0	554,2	28,9	4,2
женщины	406,3	29,7	2,5	393,7	18,8	1,2
мужчины	169,0	13,1	3,5	160,4	10,0	3,0
судебной власти и прокуратуры	125,5	8,4	2,2	137,4	6,9	1,2
женщины	97,5	7,5	1,9	109,3	6,1	1,0
мужчины	28,0	0,9	0,3	28,1	0,8	0,1
других государственных органах	11,2	0,2	0,0	12,0	0,2	0,0
женщины	7,0	0,2	0,0	7,7	0,1	0,0
мужчины	4,2	0,1	0,0	4,3	0,0	0,0



Продолжение табл. 6.10

	2013		2016		не имели профессионального образования	не имели профессионального образования
	имели образование		имели образование			
	высшее	среднее профессиональное	высшее	среднее профессиональное		
<b>Муниципальные должности и должности муниципальной службы – всего</b>	<b>298,7</b>	<b>48,5</b>	<b>5,1</b>	<b>290,4</b>	<b>35,1</b>	<b>3,0</b>
женщины	221,9	41,3	3,9	218,1	29,6	2,2
мужчины	76,8	7,2	1,2	72,3	5,6	0,8
из них в:						
представительных органах муниципальных образований	11,3	0,8	0,1	10,7	0,5	0,1
женщины	7,6	0,6	0,1	7,4	0,3	0,0
мужчины	3,7	0,2	0,0	3,3	0,2	0,0
местных администрациях (исполнительно-распорядительных органах муниципальных образований)	282,9	47,5	5,0	273,2	34,5	2,9
женщины	210,6	40,5	3,8	205,4	29,1	2,1
мужчины	72,3	7,0	1,2	67,8	5,4	0,8



**6.11. Распределение работников, замещавших государственные должности и должности государственной гражданской службы и имевших высшее образование, по направлениям подготовки в 2016 г.**

На 1 октября

Женщины: 518,9 тыс. человек

Мужчины: 198,4 тыс. человек

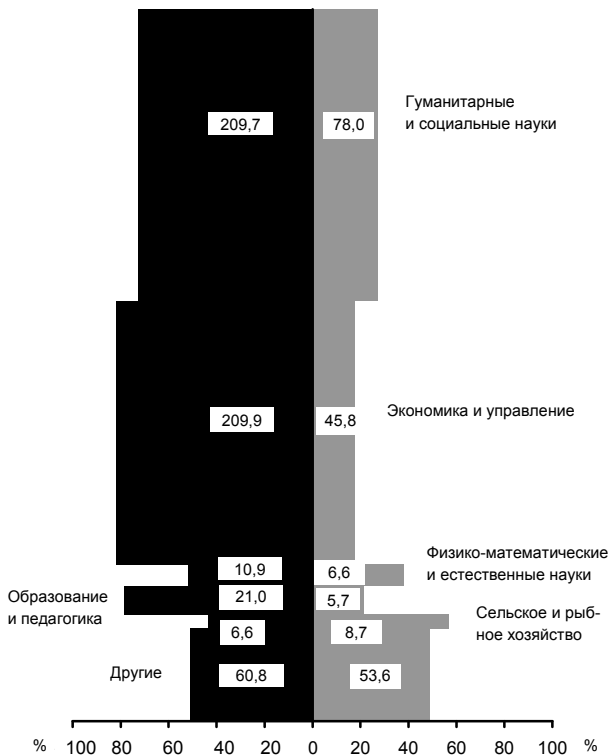

**6.12. Распределение работников, замещавших муниципальные должности и должности муниципальной службы и имевших высшее образование, по направлениям подготовки в 2016 г.**

На 1 октября

Женщины: 218,1 тыс. человек

Мужчины: 72,3 тыс. человек



**6.13. Состав Федерального Собрания  
Российской Федерации<sup>1)</sup> на 1 января 2018 г.**

	Человек		Распределение по полу, %	
	женщины	мужчины	женщины	мужчины
<b>Совет Федерации</b>				
<b>Представители органов власти субъектов Российской Федерации – всего</b>	<b>30</b>	<b>139</b>	<b>17,8</b>	<b>82,2</b>
в том числе от органов власти:				
законодательных (представительных)	12	73	14,1	85,9
исполнительных	18	66	21,4	78,6
<b>Государственная Дума созыва 2016-2021 гг.</b>				
<b>Депутаты Государственной Думы – всего</b>	<b>71</b>	<b>376</b>	<b>15,9</b>	<b>84,1</b>
в том числе по фракциям:				
фракция Всероссийской политической партии «ЕДИНАЯ РОССИЯ»	63	277	18,5	81,5
фракция Политической партии «КОММУНИСТИЧЕСКАЯ ПАРТИЯ РОССИЙСКОЙ ФЕДЕРАЦИИ»	3	39	7,1	92,9
фракция Политической партии ЛДПР – Либерально-демократической партии России	2	38	5,0	95,0
фракция Политической партии СПРАВЕДЛИВАЯ РОССИЯ	3	20	13,0	87,0
вне фракций	-	2	-	100,0

<sup>1)</sup> По данным Аппарата Государственной Думы и Аппарата Совета Федерации Федерального Собрания Российской Федерации.



## 7. Правонарушения

---

Раздел содержит данные о женщинах и мужчинах (включая несовершеннолетних), совершивших преступления и осужденных за преступления, в том числе по отдельным видам наиболее опасных или распространенных преступлений. Публикуются сведения о потерпевших по преступлениям, сопряженным с насильственными действиями.

**Зарегистрированное преступление** – выявленное и официально взятое на учет общественно опасное деяние, предусмотренное уголовным законодательством.

**Тяжкие и особо тяжкие преступления** – деяния, представляющие повышенную общественную опасность, предусмотренные пунктами 4 и 5 статьи 15 Уголовного кодекса Российской Федерации.

**Лица, совершившие преступления**, – официально взятые на учет правоохранительными органами лица, на которых заведены уголовные дела.

**В численность осужденных** входят лица, в отношении которых судами вынесены обвинительные приговоры, вступившие в законную силу.

Лицо, осужденное за совершение преступления, считается **судимым** со дня вступления обвинительного приговора суда в законную силу до момента погашения или снятия судимости.

**Несовершеннолетними правонарушителями** признаются лица, которым в момент совершения ими преступления исполнилось четырнадцать, но не исполнилось восемнадцати лет. В Российской Федерации возраст уголовной ответственности наступает с шестнадцати лет, за ряд тяжких преступлений несовершеннолетние могут привлекаться к уголовной ответственности с четырнадцати лет.

В разделе использованы данные Генеральной прокуратуры Российской Федерации, Следственного комитета Российской Федерации, Министерства внутренних дел Российской Федерации, Министерства Российской Федерации по делам гражданской обороны, чрезвычайным ситуациям и ликвидации последствий стихийных бедствий, Федеральной службы исполнения наказаний, Федеральной службы судебных



приставов, Федеральной службы безопасности Российской Федерации, Федеральной таможенной службы и Судебного департамента при Верховном Суде Российской Федерации.

В 2017 г. в России было зарегистрировано 2058,5 тыс. преступлений, из них 788,5 тыс. (38,3%) – составили кражи. Совершено 9,7 тыс. убийств и покушений на убийство, в том числе 55 случаев убийства матерью новорожденного ребенка; 3,5 тыс. изнасилований и покушений на изнасилование, 139 из которых совершены несовершеннолетними или при их соучастии.

Выявлено 258,0 тыс. преступлений, сопряженных с насильственными действиями, по которым имелись потерпевшие. При этом, женщины были жертвами 113,8 тыс. таких преступлений. Жертвами 28,4 тыс. преступлений, сопряженных с насильственными действиями, стали несовершеннолетние.

### 7.1. Численность женщин и мужчин, совершивших преступления

Тысяч человек



## 7.2. Распределение женщин и мужчин, совершивших преступления в 2017 г., по видам преступлений

	Тысяч человек		Распределение по полу, %	
	женщины	мужчины	женщины	мужчины
<b>Всего</b>	<b>146,9</b>	<b>820,2</b>	<b>15,2</b>	<b>84,8</b>
из них:				
несовершеннолетние <sup>1)</sup>	4,2	38,3	9,8	90,2
лица, совершившие тяжкие и особо тяжкие преступления	25,7	172,1	13,0	87,0
по видам преступлений:				
убийство и покушение на убийство	1,4	7,9	14,8	85,2
умышленное причинение тяжкого вреда здоровью	4,2	18,9	18,1	81,9
разбой	0,4	9,0	3,9	96,1
грабеж	2,8	32,9	7,8	92,2
кража	40,9	222,2	15,5	84,5
мошенничество	12,2	24,3	33,4	66,6
присвоение или растрата	5,2	6,8	43,3	56,7
незаконное предпринимательство	0,0	0,3	11,1	88,9
взяточничество	0,6	3,1	16,1	83,9
хулиганство	0,0	1,0	2,7	97,3
незаконный оборот наркотических средств, психотропных веществ или их аналогов (ст.228-234 УК РФ)	9,3	96,8	8,7	91,3

<sup>1)</sup> См. стр. 213.





### 7.3. Численность женщин и мужчин, осужденных за совершение преступлений

	Тысяч человек		Распределение по полу, %	
	женщины	мужчины	женщины	мужчины
<b>2016 г.</b>				
<b>Всего осуждено</b>	<b>98,5</b>	<b>641,9</b>	<b>13,3</b>	<b>86,7</b>
из них несовершенно- летних	1,8	22,1	7,6	92,4
<b>2017 г.</b>				
<b>Всего осуждено</b>	<b>94,2</b>	<b>603,0</b>	<b>13,5</b>	<b>86,5</b>
из них несовершенно- летних	1,3	19,3	6,5	93,5

### 7.4. Численность осужденных женщин и мужчин

Тысяч человек

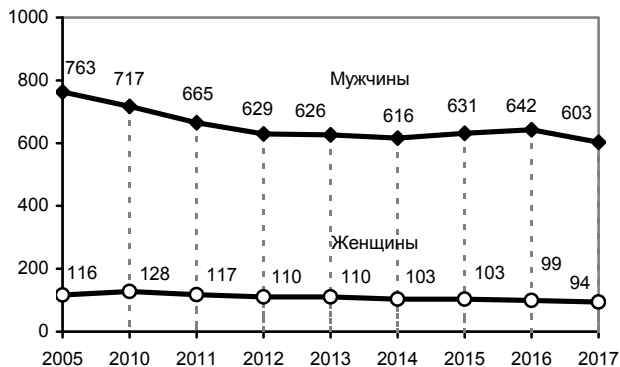

### 7.5. Распределение осужденных женщин и мужчин по видам преступлений в 2017 г.<sup>1)</sup>

	Женщины	Мужчины	Распределение по полу, %	
			женщины	мужчины
<b>Всего</b>				
тыс. человек	94,2	603,0		
процентов	100	100	13,5	86,5
в том числе за:				
убийство	1,2	1,1	14,4	85,6
умышленное причинение тяжкого вреда здоровью	4,3	3,1	18,0	82,0
истязание	0,2	0,2	10,1	89,9
изнасилование	0,0	0,4	0,5	99,5
кражу	25,1	25,2	13,5	86,5
грабеж	2,2	4,6	7,1	92,9
разбой	0,3	1,4	3,5	96,5
мошенничество	7,6	2,6	31,2	68,8
присвоение или растрату незаконные действия в отношении официальных документов, государственных наград, печатей, штампов, бланков	2,2	1,6	17,4	82,6
приобретение или сбыт имущества, заведомо добытого преступным путем	0,3	0,2	19,7	80,3
хулиганство	0,0	0,1	2,4	97,6
неуплата средств на содержание детей или нетрудоспособных родителей	11,9	4,8	27,9	72,1
незаконные действия и нарушение правил обращения с наркотическими средствами, психотропными сильнодействующими веществами	9,4	15,5	8,7	91,3
другие	31,2	38,4	11,3	88,7

<sup>1)</sup> По приговорам судов, вступившим в законную силу.



### 7.6. Численность женщин и мужчин, потерпевших по преступлениям, сопряженным с насильственными действиями, в 2017 г.

	Тысяч человек		Распределение по полу, %	
	женщины	мужчины	женщины	мужчины
<b>Всего</b>	<b>129,7</b>	<b>178,6</b>	<b>42,1</b>	<b>57,9</b>
из них:				
по видам преступлений:				
изнасилование	2,9	0,0	99,5	0,5
насильственные действия сексуального характера	4,3	1,1	79,2	20,8
половое сношение и иные действия сексуального характера с лицом, не достигшим 16-летнего возраста	4,2	0,2	95,4	4,6
развратные действия	1,2	0,3	78,7	21,3
грабеж	7,0	13,5	34,2	65,8
разбой	4,6	6,7	40,8	59,2
по преступлениям, совершенным в отношении:				
малолетнего	7,2	5,8	55,5	44,5
члена семьи	25,7	10,4	71,2	28,8
наемного рабочего	33,4	42,1	44,2	55,8
безработного	0,3	0,3	45,4	54,6
студента, учащегося	13,8	13,7	50,2	49,8

### 7.7. Численность женщин и мужчин, осужденных за неуплату средств на содержание детей или нетрудоспособных родителей<sup>1)</sup>

Годы	Тысяч человек		Распределение по полу, %	
	женщины	мужчины	женщины	мужчины
2000	1,4	19,5	6,5	93,5
2005	4,5	26,1	14,7	85,3
2010	11,3	36,7	23,5	76,5
2015	16,8	48,2	25,8	74,2
2016	8,6	25,5	25,1	74,9
2017	11,2	29,0	27,9	72,1

<sup>1)</sup> До 2017 г. – численность женщин и мужчин, осужденных за злостное уклонение от уплаты средств на содержание детей или нетрудоспособных родителей.



### 7.8. Доля детей в возрасте до 16 лет, в отношении которых имеется задолженность по выплате алиментов, назначенных по решению суда

По данным Выборочного наблюдения доходов населения и участия в социальных программах; процентов

Все респонденты	в том числе проживают в домохозяйствах						
	в городских населенных пунктах	из них с численностью населения 1 млн. и более	с сельских населенных пунктах	с одним ребенком	с 2-мя детьми	с 3-мя и более детьми	

**2014 г.**

Дети в возрасте до 16 лет, получающие алименты, назначенные по решению суда – всего

100 100 100 100 100 100 100

из них дети, в отношении которых имеется задолженность по выплате алиментов

20,2 18,9 21,1 24,7 15,9 23,9 28,4

**2015 г.**

Дети в возрасте до 16 лет, получающие алименты, назначенные по решению суда – всего

100 100 100 100 100 100 100

из них дети, в отношении которых имеется задолженность по выплате алиментов

21,3 18,9 8,7 30,2 20,0 20,5 30,4



Продолжение табл. 7.8

Все респонденты	в том числе проживают в домохозяйствах						
	в городских населенных пунктах	из них с численностью населения 1 млн. и более	в сельских населенных пунктах	с одним ребенком	с 2-мя детьми	с 3-мя и более детьми	
<b>2016 г.</b>							
Дети в возрасте до 16 лет, получающие алименты, назначенные по решению суда – всего	100	100	100	100	100	100	100
из них дети, в отношении которых имеется задолженность по выплате алиментов	18,3	15,6	11,6	26,2	15,5	18,2	27,8
<b>2017 г.<sup>1)</sup></b>							
Дети в возрасте до 16 лет, получающие алименты, назначенные по решению суда – всего	100	100	100	100	100	100	100
из них дети, в отношении которых имеется задолженность по выплате алиментов	17,7	16,1	10,6	23,6	17,2	18,5	17,1

<sup>1)</sup> Данные предварительные.



## 8. Международные сравнения

Раздел содержит отдельные показатели, характеризующие социально-экономическое положение женщин и мужчин России в сравнении с аналогичными показателями по некоторым зарубежным странам.

Материалы подготовлены на основе статистических публикаций международных организаций (Организации Объединенных Наций (ООН), Международной организации труда (МОТ), Организации Объединенных Наций по вопросам образования, науки и культуры (ЮНЕСКО), Статистического бюро Европейского союза (Евростат), Статкомитета СНГ и национальных статистических служб. Данные по России и зарубежным странам приведены к сопоставимому виду с учетом особенностей расчета отдельных показателей в различных странах. Информация по Республике Молдова по большинству показателей приведена без районов левобережья р. Днестр и г. Бендеры. По ряду зарубежных стран данные предварительные.

**Коэффициент неграмотности взрослого населения** – удельный вес неграмотных лиц в возрасте 15 лет и более в общей численности населения данной возрастной группы.

**Коэффициент неграмотности молодежи** – удельный вес неграмотных лиц в возрасте 15-24 лет в общей численности населения данной возрастной группы. По определению ЮНЕСКО неграмотными считаются лица, которые не умеют ни читать, ни писать и не способны воспринять короткий простой текст о повседневной жизни.

Численность рабочей силы, уровень участия в рабочей силе, уровень безработицы получены на основе данных выборочных обследований рабочей силы, проводимых по методологии МОТ.

Возраст обследуемого населения: в Бразилии – 10 лет и старше; Австралии, Австрии, Азербайджане, Бельгии, Болгарии, Венгрии, Германии, Греции, Дании, Индии, Италии, Казахстане, Канаде, Киргизии, Латвии, Литве, Мексике, Нидерландах, Польше, Республике Корея, Республике Молдова, России, Румынии, Турции, Франции, Швейцарии, Эстонии и Японии – 15 лет и старше; Испании, Норвегии, Соединенном Королевстве (Великобритании) и США – 16 лет и старше; Украине – 15-70 лет; Беларуси, Финляндии и Швеции – 15-74 года; Армении и Таджикистане – 15-75 лет.

**Уровень участия в рабочей силе** – отношение численности рабочей силы (по данным обследования) к общей численности обследуемого населения, в процентах.

**Уровень безработицы** – отношение численности безработных к численности рабочей силы, в процентах.



## 8.1. Численность женщин и мужчин

	Годы	Тысяч человек		Распределение по полу, %	
		женщины	мужчины	женщины	мужчины
<b>Россия<sup>1)</sup></b>	<b>2017</b>	<b>78760</b>	<b>68044</b>	<b>46,4</b>	<b>53,6</b>
Австралия	2016	12138	11991	50,3	49,7
Австрия	2016	4425	4265	50,9	49,1
Азербайджан <sup>1)</sup>	2017	4919	4891	50,1	49,9
Аргентина	2016	22226	21364	51,0	49,0
Армения <sup>1)</sup>	2017	1567	1419	52,5	47,5
Беларусь <sup>1)</sup>	2017	5078	4426	53,4	46,6
Бельгия	2016	5742	5569	50,8	49,2
Болгария	2016	3677	3477	51,4	48,6
Бразилия	2016	104355	101726	50,6	49,4
Венгрия	2016	5142	4689	52,3	47,7
Германия	2016	41662	40514	50,7	49,3
Греция	2016	5560	5224	51,6	48,4
Дания	2016	2876	2848	50,2	49,8
Индия <sup>2)</sup>	2016	611793	657168	48,2	51,8
Испания	2016	23636	22809	50,9	49,1
Италия	2016	31209	29456	51,4	48,6
Казахстан <sup>1)</sup>	2017	9250	8608	51,6	48,4
Канада	2016	18291	17996	50,4	49,6
Киргизия <sup>1)</sup>	2017	3098	3042	50,4	49,6
Китай <sup>2)</sup>	2015	668755	702465	48,8	51,2
Латвия	2016	1065	904	54,1	45,9



Продолжение табл. 8.1

	Годы	Тысяч человек		Распределение по полу, %	
		женщины	мужчины	женщины	мужчины
Литва	2016	1559	1330	54,0	46,0
Нидерланды	2016	8562	8417	50,4	49,6
Норвегия	2016	2587	2624	49,6	50,4
Польша	2016	19590	18377	51,6	48,4
Республика Корея	2016	25552	25694	49,9	50,1
Республика Молдова <sup>1)</sup>	2017	1843	1707	51,9	48,1
Румыния	2016	10111	9650	51,2	48,8
Соединенное Королевство (Великобритания)	2016	33158	32225	50,7	49,3
США	2016	164049	159079	50,8	49,2
Таджикистан <sup>1)</sup>	2017	4313	4430	49,3	50,7
Турция	2016	39230	39511	49,8	50,2
Узбекистан <sup>1)</sup>	2017	15999	16121	49,8	50,2
Украина <sup>1)</sup>	2017	22770	19645	53,7	46,3
Финляндия	2016	2786	2701	50,8	49,2
Франция	2016	33293	31312	51,5	48,5
Швейцария	2016	4206	4121	50,5	49,5
Швеция	2016	4920	4931	49,9	50,1
Эстония	2016	699	617	53,1	46,9
Япония	2016	65213	61781	51,4	48,6

<sup>1)</sup> Постоянное население; на начало года.

<sup>2)</sup> Неполный охват.





## 8.2. Ожидаемая продолжительность жизни при рождении

Число лет

	Годы	Все население	Женщины	Мужчины
<b>Россия</b>	<b>2017</b>	<b>72,70</b>	<b>77,64</b>	<b>67,51</b>
Австралия	2016	82,9	84,8	81,0
Австрия	2016	81,9	84,2	79,4
Азербайджан	2017	75,4	77,8	73,1
Аргентина	2016	76,9	80,3	73,5
Армения	2017	75,4	78,7	71,9
Беларусь	2017	74,4	79,2	69,3
Бельгия	2016	81,2	83,5	78,8
Болгария	2016	74,8	78,4	71,4
Бразилия	2016	75,1	78,9	71,4
Венгрия	2016	76,0	79,4	72,3
Германия	2016	81,0	83,3	78,7
Греция	2016	81,2	83,7	78,7
Дания	2016	81,2	83,2	79,3
Индия	2016	68,8	70,3	67,4
Испания	2016	83,1	85,7	80,3
Италия	2016	82,8	84,9	80,5
Казахстан	2017	72,9	76,9	68,7
Канада	2016	82,8	84,7	80,9
Киргизия	2017	71,7	75,4	67,2
Китай	2016	76,4	77,9	75,0
Латвия	2016	75,0	79,6	70,0



Продолжение табл. 8.2

	Годы	Все население	Женщины	Мужчины
Литва	2016	75,0	80,2	69,7
Мексика	2016	76,6	79,2	74,0
Нидерланды	2016	81,6	83,2	80,0
Норвегия	2016	82,5	84,3	80,6
Польша	2016	77,8	81,6	73,8
Республика Корея	2016	82,7	85,6	79,5
Республика Молдова	2017	73,2	77,0	69,4
Румыния	2016	75,2	79,0	71,6
Соединенное Королевство (Великобритания)	2016	81,4	83,2	79,7
США	2016	78,5	81,0	76,0
Таджикистан	2017	74,9	76,9	73,0
Турция	2016	76,4	79,4	73,3
Узбекистан	2017	73,7	76,1	71,3
Украина	2017	72,0	76,8	67,0
Финляндия	2016	81,4	84,2	78,7
Франция	2016	82,9	85,7	80,1
Швейцария	2016	83,3	85,2	81,2
Швеция	2016	82,4	84,1	80,6
Эстония	2016	77,8	82,1	73,0
Япония	2016	84,2	87,1	81,1



### 8.3. Материнская смертность

*Число женщин, умерших от осложненной беременности, родов и послеродового периода на 100 000 родившихся живыми*

	Годы	Коэффициент материнской смертности
<b>Россия</b>	<b>2017</b>	<b>8,8</b>
Австралия	2014	4,0
Австрия	2015	4,7
Азербайджан	2017	14,6
Аргентина	2013	36,3
Армения	2017	8,0
Беларусь	2017	1,9
Болгария	2013	12,0
Венгрия	2015	5,5
Германия	2015	3,3
Греция	2014	4,3
Дания	2014	8,7
Испания	2015	2,9
Италия	2012	2,1
Казахстан	2017	12,5
Канада	2014	4,8
Киргизия	2017	31,9
Латвия	2015	54,6
Литва	2015	9,5



Продолжение табл. 8.3

	Годы	Коэффициент материнской смертности
Мексика	2013	44,7
Нидерланды	2015	3,5
Норвегия	2014	3,4
Польша	2014	2,1
Республика Корея	2013	11,7
Республика Молдова	2017	17,6
Румыния	2015	14,4
Соединенное Королевство (Великобритания)	2013	6,4
США	2013	28,9
Узбекистан	2016	17 <sup>1)</sup>
Украина	2016	17
Финляндия	2015	3,6
Франция	2014	4,7
Чехия	2015	3,6
Швейцария	2014	5,9
Швеция	2014	3,5
Эстония	2013	7,4
Япония	2013	4,0

<sup>1)</sup> По данным Министерства здравоохранения Республики Узбекистан.



## 8.4. Распределение по полу обучающихся

Учебный год	МСКО, уровень 1 (начальное образование)			
	Всего обучающихся, тыс. человек	Распределение по полу, %		
		женщины	мужчины	
<b>Россия<sup>2)</sup></b>	<b>2015/2016</b>	<b>6343,4</b>	<b>49</b>	<b>51</b>
Австралия	2015/2016	2179,7	49	51
Австрия	2015/2016	329,0	49	51
Азербайджан	2015/2016	581,0	46	54
Аргентина	2014/2015	4784,4	49	51
Армения	2015/2016	148,5	47	53
Беларусь	2015/2016	410,5	49	51
Бельгия	2014/2015	782,6	49	51
Болгария	2015/2016	262,0	48	52
Венгрия	2015/2016	394,4	49	51
Германия	2015/2016	2879,4 <sup>3)</sup>	49 <sup>3)</sup>	51 <sup>3)</sup>
Греция	2015/2016	643,8 <sup>3)</sup>	48 <sup>3)</sup>	52 <sup>3)</sup>
Дания	2015/2016	471,8	48	52
Индия	2015/2016	145803	51	49
Испания	2015/2016	3027,8	49	51
Италия	2015/2016	2856,2 <sup>3)</sup>	48 <sup>3)</sup>	52 <sup>3)</sup>
Казахстан	2015/2016	1273,8	49	51
Канада	2015/2016	2318,9	49	51
Киргизия	2015/2016	469,9	49	51
Китай	2015/2016	98189	46	54
Латвия	2015/2016	117,3 <sup>3)</sup>	49 <sup>3)</sup>	51 <sup>3)</sup>
Литва	2015/2016	110,2	49	51



на различных уровнях образования<sup>1)</sup>

МСКО, уровни 2 и 3 (среднее образование)			МСКО, уровни 5,6,7,8 (высшее образование)		
Всего обучающихся, тыс. человек	Распределение по полу, %		Всего обучающихся, тыс. человек	Распределение по полу, %	
	женщины	мужчины		женщины	мужчины
<b>9824,2</b>	<b>49</b>	<b>51</b>	<b>7058,6</b>	<b>52</b>	<b>48</b>
2662,3	45	55	1918,6	58	42
687,1	48	52	431,1	53	47
...	...	...	207,6	52	48
4501,7	51	49	2966,1	61	39
240,3 <sup>3)</sup>	48 <sup>3)</sup>	52 <sup>3)</sup>	109,3	56	44
644,3	48	52	444,0	55	45
1217,9	52	48	504,7	56	44
487,1	48	52	266,7	54	46
805,4	49	51	295,3	54	46
7212,9 <sup>3)</sup>	47 <sup>3)</sup>	53 <sup>3)</sup>	3043,1	48	52
662,7 <sup>3)</sup>	47 <sup>3)</sup>	53 <sup>3)</sup>	709,5	49	51
540,6	49	51	314,8	56	44
132161	48	52	32392	47	53
3329,4	49	51	1968,7	53	47
4606,0 <sup>3)</sup>	48 <sup>3)</sup>	52 <sup>3)</sup>	1816,0	56	44
1713,1	49	51	623,5	55	45
2640,9	49	51	1593,4	56	44
660,4	49	51	249,9	55	45
83956	47	53	43886	52	48
117,8 <sup>3)</sup>	48 <sup>3)</sup>	52 <sup>3)</sup>	84,3	59	41
250,9	48	52	133,8	57	43



	Учебный год	МСКО, уровень 1 (начальное образование)		
		Всего обучающихся, тыс. человек	Распределение по полу, %	
			женщины	мужчины
Мексика	2015/2016	14297	49	51
Нидерланды	2015/2016	1192,3	49	51
Норвегия	2015/2016	438,4	49	51
Польша	2015/2016	2480,8	49	51
Республика Корея	2014/2015	2721,8	48	52
Республика Молдова	2015/2016	137,8	48	52
Румыния	2015/2016	939,1	48	52
Соединенное Королевство (Великобритания)	2015/2016	4617,3	49 <sup>3)</sup>	51 <sup>3)</sup>
США	2015/2016	24786 <sup>3)</sup>	49 <sup>3)</sup>	51 <sup>3)</sup>
Таджикистан	2015/2016	718,5	48	52
Турция	2014/2015	5434,2	49	51
Узбекистан	2015/2016	2260,5	48	52
Украина	2015/2016	1599,3	49	51
Финляндия	2015/2016	359,6	49	51
Франция	2015/2016	4256,0 <sup>3)</sup>	49 <sup>3)</sup>	51 <sup>3)</sup>
Швейцария	2015/2016	498,3	49	51
Швеция	2015/2016	791,9 <sup>3)</sup>	50 <sup>3)</sup>	50 <sup>3)</sup>
Эстония	2014/2015	79,6	49	51
Япония	2015/2016	6638,2 <sup>3)</sup>	49 <sup>3)</sup>	51 <sup>3)</sup>

<sup>1)</sup> Представленные сведения о численности обучающихся соответствуют Международной стандартной классификации образования (МСКО) редакции 2011 г. и по всем странам, кроме России, являются оценками ЮНЕСКО.

<sup>2)</sup> Сведения о численности обучающихся представлены по данным бывш. Министерства образования и науки Российской Федерации. С 2015/2016 учебного года численность студентов, получающих высшее образование, представлена уровнями 6, 7, 8 (МСКО редакции 2011 г.)

<sup>3)</sup> 2014/2015 учебный год.



Продолжение табл. 8.4

МСКО, уровни 2 и 3 (среднее образование)			МСКО, уровни 5,6,7,8 (высшее образование)		
Всего обучающихся, тыс. человек	Распределение по полу, %		Всего обучающихся, тыс. человек	Распределение по полу, %	
	женщины	мужчины		женщины	мужчины
13725	51	49	4244,4	50	50
1611,0	49	51	836,9	52	48
437,4	48	52	277,4	58	42
2462,9	48	52	1600,2	59	41
3396,8	48	52	3268,1	41	59
227,0	49	51	102,7	56	44
1515,2	49	51	535,2	54	46
6374,7 <sup>3)</sup>	50 <sup>3)</sup>	50 <sup>3)</sup>	2387,3	56	44
24417 <sup>3)</sup>	49 <sup>3)</sup>	51 <sup>3)</sup>	19288	56	44
...	...	...	247,1	41	59
10969	48	52	6062,9	46	54
3908,7	49	51	265,7	38	62
2325,9	48	52	1689,7	52	48
539,8	51	49	297,2	53	47
5982,9 <sup>3)</sup>	49 <sup>3)</sup>	51 <sup>3)</sup>	2480,2	54	46
609,8	48	52	295,1	50	50
844,1 <sup>3)</sup>	52 <sup>3)</sup>	48 <sup>3)</sup>	426,2	59	41
77,9	49	51	55,2	59	41
7221,1 <sup>3)</sup>	49 <sup>3)</sup>	51 <sup>3)</sup>	3846,9	47	53





## 8.5. Коэффициент неграмотности населения в отдельных странах<sup>1)</sup>

В процентах

	Коэффициент неграмотности взрослого населения		Коэффициент неграмотности молодежи	
	женщины	мужчины	женщины	мужчины
<b>Россия</b>	<b>0,4</b>	<b>0,3</b>	<b>0,2</b>	<b>0,3</b>
Азербайджан	0,3	0,1	0,1	0,04
Аргентина	0,9	0,9	0,4	0,6
Бразилия	7,7 <sup>2)</sup>	8,3 <sup>2)</sup>	0,7 <sup>2)</sup>	1,4 <sup>2)</sup>
Венгрия	0,9 <sup>3)</sup>	0,8 <sup>3)</sup>	1,0 <sup>3)</sup>	0,3 <sup>3)</sup>
Испания	2,3	1,2	0,4	0,4
Мексика	6,0	4,2	0,8	1,0
Таджикистан	0,3 <sup>3)</sup>	0,2 <sup>3)</sup>	0,1 <sup>3)</sup>	0,1 <sup>3)</sup>
Турция	6,4	1,2	0,6	0,1
Узбекистан	0,02	0,01	0,0	0,0

<sup>1)</sup> По России – данные Всероссийской переписи населения 2010 года, по остальным странам – оценки ЮНЕСКО за 2016 г.

<sup>2)</sup> 2015 г.

<sup>3)</sup> 2014 г.



## 8.6. Коэффициент младенческой смертности

Число умерших в возрасте до 1 года на 1000 родившихся живыми

	Годы	Девочки	Мальчики
<b>Россия<sup>1)</sup></b>	<b>2017</b>	<b>5,0</b>	<b>6,1</b>
Австралия	2015	3,0	3,5
Австрия	2015	2,8	3,3
Азербайджан	2017	9,7	12,3
Аргентина	2015	8,9	10,8
Армения	2017	7,6	8,8
Беларусь	2017	3,0	3,4
Бельгия	2015	2,9	3,6
Болгария	2015	5,9	7,2
Венгрия	2015	3,8	4,5
Германия	2015	3,1	3,4
Греция	2015	3,7	4,2
Дания	2015	3,5	3,9
Испания	2015	2,4	2,9
Италия	2015	2,7	3,1
Казахстан <sup>1)</sup>	2017	7,1	8,7
Канада	2013	4,6	5,3
Киргизия <sup>1)</sup>	2017	14,2	17,0
Латвия	2016	1,1	1,0
Литва	2015	3,7	4,8
Нидерланды	2015	3,0	3,6
Норвегия	2015	1,9	2,6
Польша	2015	3,6	4,4
Республика Молдова	2016	8,2	10,6
Румыния	2015	6,9	8,3
Соединенное Королевство (Великобритания)	2015	3,3	4,4
США	2015	5,4	6,4
Турция	2015	10,0	11,3
Украина	2016	8,3	6,5
Финляндия	2014	2,0	2,3
Франция	2015	3,2	3,8
Чехия	2015	1,9	3,0
Швейцария	2015	3,4	4,5
Швеция	2015	2,1	2,8
Эстония	2015	2,5	2,5
Япония	2015	1,8	2,0

<sup>1)</sup> В органах ЗАГС регистрация смерти новорожденных осуществляется в соответствии с рекомендациями ВОЗ, т.е. включая родившихся с очень низкой массой тела (от 500 до 1000 граммов).



8.7. Смертность женщин и мужчин по причинам смерти<sup>1)</sup>

Число умерших на 100 000 человек населения

	Годы	Болезни системы кровообращения	Внешние причины смерти	Злокачественные новообразования	Болезни органов дыхания	Болезни органов пищеварения	Инфекционные и паразитарные болезни
	Пол						
<b>Россия</b>	<b>2017</b>						
	женщины	<b>322</b>	<b>38</b>	<b>117</b>	<b>16</b>	<b>37</b>	<b>13</b>
	мужчины	<b>607</b>	<b>162</b>	<b>229</b>	<b>63</b>	<b>72</b>	<b>32</b>
Австрия	2015						
	женщины	378	34	195	40	25	8
	мужчины	515	78	315	78	44	12
Бельгия	2015						
	женщины	244	46	194	83	36	19
	мужчины	345	83	329	152	52	24
Болгария	2015						
	женщины	978	19	179	40	32	6
	мужчины	1339	65	330	90	79	11
Венгрия	2015						
	женщины	678	38	267	71	46	9
	мужчины	936	99	472	142	94	11
Германия	2015						
	женщины	353	29	202	58	36	19
	мужчины	489	60	324	109	55	27
Греция	2015						
	женщины	338	18	174	105	22	33
	мужчины	427	50	345	143	33	31
Дания	2015						
	женщины	205	26	250	102	33	18
	мужчины	317	50	355	145	48	21
Испания	2015						
	женщины	213	20	156	72	32	13
	мужчины	301	44	332	160	54	19
Италия	2015						
	женщины	284	23	188	49	26	19
	мужчины	393	48	326	98	40	26
Латвия	2015						
	женщины	731	37	220	18	40	9
	мужчины	1108	156	450	76	66	23



Продолжение табл. 8.7

	Годы Пол	Болезни системы крово- обраще- ния	Внешние причины смерти	Злокаче- ственные новооб- разова- ния	Болезни органов дыхания	Болезни органов пищева- рения	Инфек- ционные и парази- тарные болезни
Литва	2015						
	женщины	732	47	199	24	53	17
	мужчины	1104	189	449	93	98	39
Нидерланды	2015						
	женщины	234	39	234	72	27	28
	мужчины	332	63	357	117	35	30
Норвегия	2015						
	женщины	220	38	203	81	25	19
	мужчины	323	68	310	126	35	27
Польша	2015						
	женщины	508	26	229	57	32	4
	мужчины	754	91	429	124	58	8
Румыния	2015						
	женщины	841	22	198	58	54	9
	мужчины	1103	84	382	127	105	20
Соединенное Королевство (Великобритания)	2015						
	женщины	215	25	232	123	43	10
	мужчины	326	52	337	173	53	12
Финляндия	2015						
	женщины	286	34	178	24	28	4
	мужчины	474	91	284	56	54	6
Франция	2015						
	женщины	164	37	179	46	26	13
	мужчины	263	83	337	86	47	21
Швейцария	2015						
	женщины	237	32	175	48	26	9
	мужчины	343	68	289	81	39	13
Швеция	2015						
	женщины	268	33	201	57	25	19
	мужчины	405	75	278	80	35	29
Эстония	2015						
	женщины	559	28	213	24	35	5
	мужчины	837	120	473	84	66	12

<sup>1)</sup> Стандартизованные показатели с устранением влияния возрастной структуры населения. В качестве стандарта использован европейский стандарт. По всем странам, кроме России, - данные Евростата.



## 8.8. Численность рабочей силы

	Годы	Тысяч человек		Распределение по полу, %	
		женщины	мужчины	женщины	мужчины
<b>Россия<sup>1)</sup></b>	<b>2017</b>	<b>36995</b>	<b>39291</b>	<b>48</b>	<b>52</b>
Австралия	2017	6066	6913	47	53
Австрия	2017	2112	2396	47	53
Азербайджан <sup>2)</sup>	2017	2465	2609	49	51
Армения <sup>2)</sup>	2017	585	646	47	53
Беларусь	2017	2579	2616	50	50
Бельгия	2017	2305	2687	46	54
Болгария	2017	1560	1797	46	54
Бразилия	2015	45076	58145	44	56
Венгрия	2017	2100	2513	46	54
Германия	2017	20039	23246	46	54
Греция	2017	2126	2654	44	56
Дания	2017	1413	1575	47	53
Индия	2012	87819	306000	22	78
Испания	2017	10570	12172	46	54
Италия	2017	11041	14889	43	57
Казахстан	2017	4363	4664	48	52
Канада	2017	9326	10336	47	53
Киргизия <sup>2)</sup>	2017	987	1538	39	61
Латвия	2017	492	489	50	50
Литва	2017	737	721	51	49
Мексика	2017	20656	33538	38	62



Продолжение табл. 8.8

	Годы	Тысяч человек		Распределение по полу, %	
		женщины	мужчины	женщины	мужчины
Нидерланды	2017	4209	4834	47	53
Норвегия	2017	1300	1459	47	53
Польша	2017	7737	9530	45	55
Республика Корея	2017	11727	15853	43	57
Республика Молдова <sup>2)</sup>	2017	619	640	49	51
Румыния	2017	3936	5184	43	57
Соединенное Королевство (Великобритания)	2017	15670	17741	47	53
США	2017	75175	85145	47	53
Таджикистан	2016	899	1353	40	60
Турция	2017	10141	21476	32	68
Узбекистан <sup>2)</sup>	2016	6391	7631	46	54
Украина <sup>2)</sup>	2017	8424	9430	48	52
Финляндия	2017	1300	1407	48	52
Франция	2017	14263	15404	48	52
Швейцария	2017	2264	2606	46	54
Швеция	2017	2557	2826	48	52
Эстония	2017	339	360	48	52
Япония	2017	29370	37840	44	56

<sup>1)</sup> Численность рабочей силы в возрасте 15 лет и старше.

<sup>2)</sup> Численность экономически активного населения.



### 8.9. Уровень участия в рабочей силе женщин и мужчин В процентах

	Годы	Уровень участия в рабочей силе	
		женщины	мужчины
<b>Россия<sup>1)</sup></b>	<b>2017</b>	<b>55,7</b>	<b>71,3</b>
Австралия	2017	59,9	70,7
Австрия	2017	55,9	66,8
Азербайджан <sup>2)</sup>	2017	63,5	78,0
Армения <sup>2)</sup>	2017	52,8	70,7
Беларусь	2017	67,1	75,9
Бельгия	2017	48,7	59,2
Болгария	2017	49,5	61,7
Бразилия	2015	53,4	75,1
Венгрия	2017	48,4	65,2
Германия	2017	55,9	66,7
Греция	2017	44,7	60,0
Дания	2017	58,2	66,4
Индия	2012	23,4	79,1
Испания	2017	52,6	63,9
Италия	2017	40,9	59,4
Казахстан	2017	63,8	76,2
Канада	2017	61,5	70,2
Киргизия <sup>2)</sup>	2017	45,9	75,0
Латвия	2017	55,2	67,8
Литва	2017	55,8	66,4
Мексика	2017	43,0	77,6



Продолжение табл. 8.9

	Годы	Уровень участия в рабочей силе	
		женщины	мужчины
Нидерланды	2017	58,8	69,4
Норвегия	2017	61,4	65,9
Польша	2017	48,4	65,2
Республика Корея	2017	52,6	73,9
Республика Молдова <sup>2)</sup>	2017	39,4	45,3
Румыния	2017	45,9	64,6
Соединенное Королевство (Великобритания)	2017	57,8	68,2
США	2017	57,0	69,1
Таджикистан	2016	32,6	52,9
Турция	2017	33,5	72,4
Узбекистан <sup>1);2)</sup>	2016	68,6	76,1
Украина <sup>2)</sup>	2017	55,7	69,0
Финляндия	2017	55,2	62,8
Франция	2017	51,4	60,5
Швейцария	2017	62,6	74,5
Швеция	2017	70,2	75,2
Эстония	2017	57,1	71,4
Япония	2017	51,1	70,5

<sup>1)</sup> К общей численности населения: в России – в возрасте 15 лет и старше, в Узбекистане – от населения в трудоспособном возрасте (мужчины 16-59 лет, женщины – 16-54 лет).

<sup>2)</sup> Уровень экономической активности.





**8.10. Уровень безработицы женщин и мужчин**

В процентах

	Уровень безработицы			
	2010		2016	
	женщины	мужчины	женщины	мужчины
<b>Россия<sup>1)</sup></b>	<b>6,8</b>	<b>7,9</b>	<b>5,3</b>	<b>5,7</b>
Австралия	5,4	5,1	5,8	5,7
Австрия	4,6	5,0	5,5	6,4
Азербайджан	6,9	4,4	6,0	4,2
Армения	21,2	17,0	17,8	18,1
Беларусь	...	...	4,2	7,5
Бельгия	8,5	8,1	7,6	8,1
Бразилия	8,5 <sup>2)</sup>	5,2 <sup>2)</sup>	...	...
Венгрия	10,7	11,6	5,1	5,1
Германия	6,5	7,4	3,7	4,5
Греция	16,3	10,0	28,1	19,9
Дания	6,5	8,4	6,6	5,8
Испания	20,2	19,6	21,4	18,1
Италия	9,6	7,5	12,8	10,9
Казахстан	6,6	4,9	5,5	4,4
Канада	7,2	8,8	6,2	7,7
Киргизия	9,9	7,7	8,7	6,2



Продолжение табл. 8.10

	Уровень безработицы			
	2010		2016	
	женщины	мужчины	женщины	мужчины
Латвия	16,3	22,8	8,4	10,9
Литва	14,5	21,2	6,7	9,1
Мексика	5,2	5,4	3,9	3,8
Нидерланды	4,5	4,4	6,5	5,6
Норвегия	2,9	4,0	3,9	5,4
Польша	10,0	9,3	6,2	6,1
Республика Корея	3,3	4,0	3,6	3,8
Республика Молдова	5,7	9,1	2,9	5,5
Румыния	6,2	7,6	5,0	6,6
Соединенное Королевство (Великобритания)	6,9	8,6	4,7	4,9
США	8,6	10,5	4,8	4,9
Таджикистан	10,5 <sup>3)</sup>	12,3 <sup>3)</sup>	5,5	7,9
Турция	11,4	10,4	13,6	9,6
Узбекистан	6,3	4,6	5,0	5,3
Украина	6,8	9,3	7,7	10,8
Финляндия	7,6	9,1	8,6	9,0
Франция	9,1	8,7	9,9	10,3
Швейцария	5,2	4,5	5,0	4,8
Швеция	8,5	8,7	6,6	7,4
Эстония	14,1	19,3	6,1	7,4
Япония	4,6	5,4	2,8	3,3

<sup>1)</sup> Уровень безработицы в возрасте 15 лет и старше.

<sup>2)</sup> Городская местность.

<sup>3)</sup> 2009 г.



# **Женщины и мужчины России. 2018**

Статистический сборник

Ответственные за выпуск:

Н.С. Бугакова  
И.В. Воронина  
М.В. Максимова

Тел.: (495) 607-4987  
632-9225

**Компьютерная верстка Информационно-издательского  
центра «Статистика России»**

Подписано: 28.12.2018