

ALMANACH DE GOTHA



1923

JUSTUS PERTHES





Digitized by the Internet Archive
in 2014

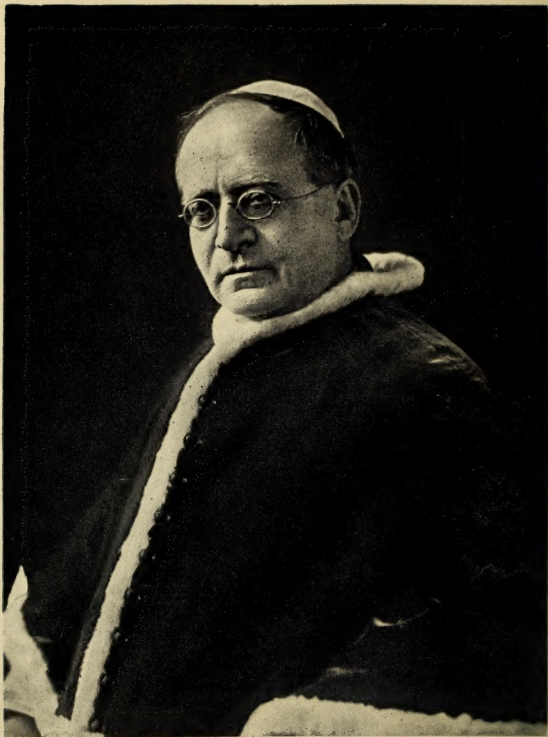

PHOT. GIUSEPPE FELICI, ROMA

Pius XI.

ALMANACH

DE

GOTHA

ANNUAIRE

GÉNÉALOGIQUE, DIPLOMATIQUE ET STATISTIQUE

1923

CENT SOIXANTIÈME ANNÉE

GOTHA

JUSTUS PERTHES

ALMAMACH

DE

GOETHA

THE SPRINTING PRESS

PRINTED BY THE SPRINTING PRESS

1853

GOETHA

LEIPZIG

PRINTED IN GERMANY

1268927

PRÉFACE.

La 160e édition de l'Almanach de Gotha comporte une série soit d'amplifications soit de modifications, contribuant, nous nous en flattons, à l'utilité de l'ouvrage.

Reprenant une ancienne coutume, délaissée dès 1918, nous ornons de même la ci-présente édition des portraits de S. S. le Pape Pie XI, de S. Alt. Royale la Grande-Duchesse Charlotte de Luxembourg, du 1er Président du Reich Allemand, Friedrich Ebert, ainsi que du 37e Président des États-Unis de l'Amérique, Warren G. Harding.

Le calendrier, lui aussi, a été modifié. Moins strictement astronomique désormais, il s'adopte en revanche mieux aux convenances du service diplomatique. Les calendriers mahométan ainsi que chinois viennent s'ajouter à celui des Protestants, Catholiques et Russes; les fêtes hors du cours festival se trouvent placées spécialement en vue; les anniversaires des chefs d'État ainsi que les fêtes nationales respectives ne restent plus sommairement reculées à l'appendice, mais ont été opposées face à face aux dates mêmes, ce qui permet en même temps d'augmenter considérablement leur nombre.

Quant à l'Annuaire généalogique, lui-même, nous avons, dans sa 1re partie, continué la liste des dynasties extra-européennes, initiée dès l'édition dernière par celle de la maison impériale du Japon, en y ajoutant de plus les dynasties d'Afghanistan, d'Égypte, d'Éthiopie, du Maroc, de Népal, d'Oman, de Perse et de Siam. La 3e partie a été enrichie par la réinsertion de l'article Fezensac ainsi que l'amplification de l'article Sayn-Wittgenstein (en Russie). A part cela nous avons repris dans les parties II et III les noms des familles ducales ou princières mentionnées aux éditions précédentes mais plus tard supprimées pour raison d'extinction de race ou faute de nouvelles exactes.

Passant à l'Annuaire diplomatique-statistique, nos lecteurs y constateront bien d'autres changements et, espérons-le, autant d'améliorations. Elles concernent et la matière et l'ordre. Ainsi, au lieu de se borner, comme ses devancières, aux „principaux États du monde“, la ci-présente édition rend-elle pour la première fois compte de tous les États policés sans exception. Elle réunit en même temps, pour la plus grande commodité du lecteur, sous un seul et même titre, les données autrefois éparpillées concernant administration, commerce, colonies ou protectorats des États respectifs.

Pour être mieux en état d'apprécier l'étendue de l'ouvrage que ces modifications durent nous coûter, qu'on veuille entre autres bien comparer les articles France, Grande-Bretagne ou Russie à ceux de l'édition précédente. Par là on arrivera en même temps à excuser le délai inévitable dans la publication de l'Almanach.

C'est grâce aux nombreuses relations interrompues par la guerre mais renouées depuis, grâce aux nouveaux collaborateurs que nous avons rencontrés dans n'importe quel continent, notamment les nouveaux États à l'Est de l'Europe, que nous fûmes du reste seuls en état d'offrir au public le premier tableau complet de l'organisation politique de maint État depuis la guerre.

Il nous reste donc à remercier, après les ministères et bureaux qui ont bien voulu nous renseigner, tous nos autres collaborateurs et amis mêmes inofficiels. Abandonné à ses propres ressources l'Almanach n'aurait pu mériter le précieux éloge que lui vient d'adresser le ci-devant ministre-président Nitti*). Mais cet éloge, une fois de plus obtenu, l'Almanach prendra à tâche de le conserver à tout avenir en continuant d'être „le Vademecum indispensable de tout homme d'État et diplomate“.

Gotha, en avril 1923.

La Rédaction de l'Almanach de Gotha.

* Dans sa „Décadence de l'Europe“.

Table des Matières.

Portraits : <i>Pie XI</i> , Pape. — <i>Charlotte</i> Grande Duchesse de <i>Luxembourg</i> . — <i>Frédéric Ebert</i> , Président du Reich allemand. — <i>Warren G. Harding</i> , Président des États-Unis de l'Amérique.	Page III—IV
Préface	III—IV
Abréviations et explications	IX—XXXIV
Calendrier pour l'an 1923 :	
Chronologie — Comput ecclésiastique — Fêtes mobiles — Tableau des Pâques — Explications des signes	IX
Calendrier des Protestants, des Catholiques, Calendrier Grec et Calendrier des Mahométans	X—XXXII
Anniversaires de la naissance des souverains et présidents [ci-devants] et actuels	XI—XXXIII
Fêtes nationales	XI—XXXIII
Calendrier des Juifs, Calendrier des Chinois	XXXIV
Annuaire généalogique.	
Table alphabétique de l'Annuaire généalogique	XXXV—XLVI
Première Partie. Généalogie des Maisons souveraines (ainsi que des maisons ci-devant souveraines d'Europe dépossédées aux 19 ^e et 20 ^e siècles)	1—126
Deuxième Partie. Généalogie des Maisons seigneuriales média- tisées d'Allemagne	127—284
Troisième Partie. Généalogie d'autres Maisons princières non- souveraines d'Europe	285—600
Annuaire diplomatique et statistique.	
Liste des États contenus dans l'Annuaire	602
Énumération des <i>hauts fonctionnaires</i> de tous les États du monde, y compris les <i>Corps diplomatiques et consulaires</i> , ainsi que <i>Notices statistiques</i> sur les pays respectifs	608—1362
Appendice.	
Institutions et Bureaux internationaux	1363—1375
Modifications survenues pendant l'impression	1376
Table alphabétique de l'Annuaire diplomatique et statistique	1377—1409



PHOT. E. KUTTER, LUXEMBOURG

CHARLOTTE GRANDE-DUCHESSE DE LUXEMBOURG



Abréviations.

abs. — absent.
à la s. de l'a. — à la suite de l'armée.
act. — actuel, actuellement.
adj. — adjoint.
aduc, adesse — archiduc, archiduchesse.
aff. — affaires.
agt(s) — agent(s).
Alt. — Altesse.
Alt. Roy. — Altesse Royale.
Alt. Sérén. — Altesse Sérénissime.
altgr. — altgrave.
am. — amiral.
amb. — ambassadeur, ambassade.
archev. — archevêque.
art. — artillerie.
att. — attaché.
autr. — autrichien.
bar. — baron.
bars — baronnet.
bat. — bataillon, bateau.
batt. — batterie.
bav. — bavarois.
bghptm. — berghauptmann.
C. — consul.
c.-am. — contre-amiral.
cab. — cabinet.
capit. — capitaine.
cath. — catholique.
cav. — cavalerie.
CG. — consul général.
ch. — chargé.
Ch. d'aff. — chargé d'affaires.
chamb. — chambellan.
chanc. — chancelier.
chât. — château.
chev. — chevalier.

Chre — Chambre.
cl. — classe.
col. — colonel, colonie, colonial.
coll. — collation.
comm. — commandeur, commandant.
comp. — compagnie.
cons(s) — conseiller(s).
cons. aul. — conseiller aulique.
cons. de coll. — conseiller de collège.
cons. des constr. — conseiller des constructions.
cons. de just. — conseiller de justice.
cons. int. — conseiller intime.
corv. — corvette.
Cr. — croix.
Cslt. — consulat.
CsltG. — consulat général.
Cte — comte.
Ctse — comtesse.
D. — Dame.
D. — Docteur en théologie.
D — doyen (du corps diplomatique).
dan. — danois.
DCr. — Dame de la Croix étoilée (en Autriche).
DdP. — Dame de Palais.
Dep. — Deputy.
dép. — département, député.
dét. — détaché, détachement.
dipl. — diplomatique.
dir. — directeur.
div. — division.
douair. — douairière.
Dr. — docteur.

dsse — duchesse.
E. e. et M. pl. — Envoyé extraordinaire et ministre plénipotentiaire.
env. — environ.
esc. — escadron.
e. s. e. — en service extraordinaire.
esp. — espagnol.
Exc. — Excellence.
f. f. — faisant fonction.
FM. — feldmaréchal.
FZM. — feldzeugmeister.
fin. — finances.
fort. — forteresse.
gd, gde, gds — grand, grande, grands.
gén. — général.
gend. — gendarmerie.
gér. — gérant.
gouv. — gouverneur, gouvernement.
gub(s) — gentil(s)-homme(s).
h. — hommes.
hab. — habitants.
hér. — héréditaire.
hon. — honoraire.
Hon. — Honourable.
Illustr. — Illustrissime.
imp. — impérial.
int. — intime.
interpr. — interprète.
jkrh. — jonkheer.
jkrv. — jonkvrouwe.
lgr., lgrvine — landgrave, landgravine.
lég. — légation.
lic. — licencié.
LFM. — lieutenant-feldmaréchal.
l. p. m. s. — legitimatio per matrimonium subsequens.

LtG. — lieutenant-général.	p. — page.	Rt Hon. — (Right Honourable) (très honorable).
lt(s). — lieutenant(s).	par int. — par intérim.	R. N. — royal navy.
m. — marié(e).	pers. — personnel.	secr(es) — secrétaire(s).
maj. — major.	pté — principauté.	sect. — section.
mbre(s) — membre(s).	Pr., pr. — prince.	sén. — sénateur.
M. A. — Master of Arts.	prés. — président.	sgr — seigneur.
MG. — major-général.	pr.-év. — prince-évêque.	ssecr. — sous - secrétaire.
mgr — monseigneur.	primog. — primogéniture.	St — Saint.
mgve, mgvine — margrave, margravine.	procur. — procuration.	succ. — succède.
min. — ministre, ministère.	propr. — propriétaire.	suéd. — suédois.
minist. — ministériel.	prov. — province.	sup., supér. — supérieur.
mis(e) — marquis(e).	provis. — provisoirement.	suppl. — suppléant(s).
morgan. — morganatique (-ment).	pruss. — prussien.	télegr. — télégraphie.
MP. — member of parliament.	pssa — principessa	territ. — territoire.
M. pl. — ministre plénipotentiaire.	Psse, p ^{sse} — princesse.	teut. — teutonique.
MR. — ministre résident.	Pssin — Prinzessin (princesse).	tit. — titulaire.
nat. — national.	rapp. — rapporteur(s).	trés. — trésorier.
nob. — noble.	rég. — régiment.	V., v. — voir.
n. s. — nouveau style.	reg. — registre.	VC. — vice-consul.
O. — ordre.	rempl. — remplaçant.	VCG. — vice-consul-général.
PC. — Privy Councillor, cons. privé.	résid. — résidence, résident.	vcte — vicomte.
	retr. — retraite.	v. s. — vieux style.
	Rev. — Reverend (révérend.)	wurt. — wurtembergeois.
	roy. — royal(e).	* — né, née.
	roy. comp. — royal company.	† — mort(e).

* après les noms de famille dans l'Annuaire généalogique signifie que le titre de duc ou de prince n'est héréditaire que selon l'ordre de primogéniture, ** que le titre est personnel.

§ renvoi aux lois autrichienne et tchécoslovaque concernant la noblesse, v. p. 127 et 285.

Paraît en supplément à »l'Almanach de Gotha« l'annexe aux »Petermanns Geographische Mitteilungen«

Staaten und Völker.

Rapports mensuels sur formations nouvelles d'État, changements d'administration, de frontière, de constitution, nouveaux arpentages, dénombrements de population, langues, nationalités, changements de noms etc. (avec cartes supplémentaires).

Collectionné et rédigé par la Rédaction de l'Almanach de Gotha.

Calendrier pour l'an 1923.

Chronologie.

L'année 1923 depuis la naissance de Jésus-Christ (année commune de 365 jours), répond à l'année :

6636 de la période julienne;

2699 des Olympiades, ou à la troisième année de la 675^{ème} Olympiade;

2676 de la fondation de Rome, selon Varron;

2670 de l'ère de Nabonassar;

5688 des Juifs, qui commence le 23 septembre 1922 et qui finit le 10 septembre 1923;

1341 des Mahométans, qui commence le 24 août 1922 et qui finit le 13 août 1923.

Cal. grégorien.

5
28
13
6
G

Comput ecclésiastique.

Nombre d'or
Cycle solaire
Épacte
Indiction romaine
Lettre dominicale

Cal. julien.

5
28
25
6
A

Fêtes mobiles.

28 janvier	Septuagésime	22 janvier
14 février	Cendres	8 février
21 février	Quatre-temps, Réminiscere	15 février
1 avril	Pâques	26 mars
10 mai	Ascension	4 mai
20 mai	Pentecôte	14 mai
23 mai	Quatre-temps, Trinité	17 mai
19 septembre	Quatre-temps, Sainte-Croix	20 septembre
2 décembre	1 ^{er} dimanche de l'Avent	3 décembre
19 décembre	Quatre-temps, Sainte-Lucie	20 décembre

Tableau des Pâques.

20 avril	1924	14 avril
12 avril	1925	6 avril
4 avril	1926	19 avril
17 avril	1927	11 avril

Explication des signes.

Nouvelle Lune, ☾ Premier Quartier, ☽ Pleine Lune, ☾ Dernier Quartier,
† Jour de jeûne.

Janvier.

31 jours.

Jours de la sem.	Calendrier des		Calendrier Grec	Mahométans
	Protestants	Catholiques		
L	1 <i>Nouvel an</i> ¹⁾	<i>Nouv. an. Circ.</i>	19 <i>Déc. 1922. Bonif.</i>	13 Djoumada I.
M	2 Abel, Seth	Macaire	20 Ignace	14 [1341
M	3 Énoque ☉	Geneviève	21 Julienne	15
J	4 Tite	Rigobert	22 Anastasie	16
V	5 Siméon	Siméon	23 10 Martyrs	17 Jour de repos
S	6 <i>Épiphanie</i> ²⁾	<i>Épiphanie</i>	24 Eugénie	18
D	7 1. <i>apr. l'Épiph.</i>	1. <i>apr. l'Épiph.</i>	25 Noël	19
L	8 Erard ³⁾	Lucien	26 <i>Ste Vierge</i>	20 Prise de Con-
M	9 Martial	Julien	27 Étienne	21 [stantinople
M	10 Paul, erm. ☾	Guillaume	28 20 000 Martyrs	22
J	11-Hygine	Théodose	29 Innocents	23
V	12 Regnaud	Arcade	30 Anysie	24 Jour de repos
S	13 Hilaire	Bapt. d. J.-Chr.	31 Mélanie	25
D	14 2. <i>apr. l'Épiph.</i>	2. <i>apr. l'Épiph.</i>	1 <i>Janv. 1923. Circ.</i>	26
L	15 Maur	Maur	2 Sylvestre	27
M	16 Marcel	Marcel	3 Malachie	28
M	17 Antoine ☉	Antoine	4 70 Apôtres	29
J	18 Prisque	Ch. d. S. Pierre	5 Théopompte	30
V	19 Sara	Pontien	6 <i>Épiphanie</i>	1 Djoumada II.
S	20 Fab., Sébast.	Sébastien	7 Jean-Baptiste	2 [Gabriel appa- rait au proph.
D	21 3. <i>apr. l'Épiph.</i>	3. <i>apr. l'Épiph.</i>	8 1. <i>apr. l'Épiph.</i>	3
L	22 Vincent	Vincent	9 Polyeucte	4
M	23 Emérence	Reymond	10 Grégoire d. N.	5
M	24 Timothee	Babylas	11 Théodose	6
J	25 Conv. d. S. P. ☉	Conv. d. S. Paul	12 Tatiane	7
V	26 Polycarpe	Polycarpe	13 Ermyle	8 Jour de repos
S	27 Jean Chrys.	Jean Chrys.	14 Pères du Sinai	9
D	28 <i>Septuagésime</i>	<i>Septuagésime</i>	15 2. <i>apr. l'Ép. Triod.</i>	10
L	29 Valère	Franç. de Sales	16 Pierre ès liens	11
M	30 Adelgonde	Bathilde	17 Antoine	12
M	31 Virgile	Marcelle	18 Athan., Cyrille	13

1) Fête ecclésiast. gén. pour tous les pays allemands. 2) Fête cathol. pour le Hohenzollern, ainsi que pour le Palatinat (côte droite du Rhin), en Wurtemberg. 3) Noël, fête chrét. pour l'Éthiopie.

Janvier.

XI

31 jours.

Jours de la sem.	Anniv. de la naiss. des souverains et prés. [ci-devants] et actuels	Fêtes nationales
L 1	81 Rama VI, roi de Siam.	Brés., Portug.: Fraternité. —
M 2	[Haïti: Indép. (1804). — Japon: Jour de l'an. — Chine: Gouv. de Nanking. — Siam: Roi*.]	Japon: Genshisai (jour de l'an).
M 3		
J 4		[du nouvel an].
V 5	21 Jean, gâ-duc hér. de Luxembourg.	Japon: Shinnen yenkai (banquet
S 6		Estonie, Nicaragua: Fête des trois mages.
D 7		Libéria: Pioneer Day.
L 8	73 Héléne, reine d'Italie.	
M 9	00 Marie, reine des Serbes etc.	
M 10		
J 11	[01 Joachim Ernst, duc d'Anhalt.]	
V 12		
S 13		
D 14		
L 15		
M 16		
M 17		Monaco. Fête du prince.
J 18		
V 19		
S 20	98 Ahmed, chah de Perse; [65 Frédéric, pr. de Waldeck].	
D 21		
L 22		
M 23	96 Charlotte, gâe-dsse de Luxembourg.	Espagne: Fête du roi. — Luxembourg: Gâe-dsse*.
M 24		
J 25		
V 26		Lettonie: Reconnaiss. par les puissances alliées (1921).
S 27	[59 Guillaume II, empereur allem. et roi de Prusse.]	
D 28	Dr. K. J. Ståhlberg, prés. de Finlande.	Finlande: Prés*.
L 29		
M 30	94 Boris III, roi des Bulgares.	Bulgarie: Roi*.
M 31		Portugal: Martyrs de la Républ.

Jours de la sem.	Calendrier des		Calendrier Grec	Mahométans
	Protestants	Catholiques		
J	1 Brigitte	③ Ignace	19 Janvier. Macaire	14 Djourmada II.
V	2 Purification	<i>Purification</i>	20 Euthyme	15 Jour de repos*.
S	3 Blaise	Blaise	21 Maxime	16
D	4 <i>Sexagésime</i>	<i>Sexagésime</i>	22 <i>Septuagésime</i>	17
L	5 Agathe	Agathe	23 Clément	18
M	6 Dorothée	Vaast	24 Xénie	19
M	7 Richard	Romuald	25 Grégoire	20 Naissance de
J	8 Salomon	☉ Jean de Matha	26 Xénophon	21 [Fatime
V	9 Apolline	Apolline	27 Jean Chrys.	22 Jour de repos
S	10 Scholastique	Scholastique	28 Éphraïm d. S.	23
D	11 <i>Estomihi</i>	<i>Quinquagésime</i>	29 <i>Sexagésime</i>	24
L	12 Eulalie	Eulalie	30 3 Pères d'égl.	25
M	13 Mardi gras	<i>Mardi gras</i>	31 Cyrus, Jean	26
M	14 Cendres	<i>Cendres</i>	1 <i>Février</i> . Tryph.	27
J	15 Faustin	☉ Faustin, Jovite	2 <i>Purification</i>	28
V	16 Julienne	Onésime	3 Siméon, Anne	29 Jour de repos
S	17 Constance	Théodule	4 Isidore	1 Redjeb
D	18 <i>Invocavit</i>	1. <i>Quadragesime</i>	5 <i>Quinquagésime</i>	2
L	19 Gabin	Gabin	6 <i>Comm. d. gr. car.</i>	3
M	20 Eucher	Eucher	7 Parthène	4
M	21 Éleonore	Quatre-temps †	8 <i>Cendres</i>	5
J	22 Chaire d. S. P.	Isabelle	9 Nicéphore	6
V	23 Serène 1)	Mérault †	10 Charalampe	7 Jour de repos
S	24 Mathias	☉ Mathias †	11 Blaise	8
D	25 <i>Reminiscere</i>	2. <i>Reminiscere</i>	12 1. <i>du carême</i>	9
L	26 Nestor	Nestor	13 Martinien	10
M	27 Léandre	Honorine	14 Auxence	11
M	28 Juste 2)	Romain	15 Onésime	12

Semaine de jeûne

1) Jour de jeûne et de prière pour Mecklembourg-Strélitz et Mecklembourg-Schwérin.

2) Jour de jeûne et de prière pour Esthonie, Lettonie.

28 jours.

Jours de la sem.	Anniv. de la naiss. des souverains et prés. [ci-devants] et actuels	Fêtes nationales
J	1	
V	2	
S	3	Uruguay: Bataille de Monte Caseros (1828).
D	4 71 Frédéric Ebert, prés. du Reich allemand.	[St.-Marin: Indépend.
L	5	Mexique: Constitution (1917). —
M	6	Roumanie: Union des principautés roum. (1859).
M	7	
J	8	
V	9	
S	10 [58 Alice, p ^{asse} se douair. de Monaco]; 59 A. Millerand, Prés. de France.	[St.-Siège: Couronn. de Pie XI.
D	11 20 Farouk, pr. roy. d'Égypte.	Japon: Avènement du 1 ^{er} emper.—
L	12 Amérique, É.-U.: Lincoln* (1809).—	Chine: Union du Nord et du Sud.
M	13	Panamá: Constitution (1904).
M	14	
J	15	
V	16	Lithuanie: Indépend. (1918).
S	17	
D	18	
L	19 [71 Anne Louise, p ^{asse} se de Schwarzbou ^{rg}]; 99 Mahomet, hér. présompt. de Perse; 63 A. B. Leguia, Prés. du Pérou.	
M	20	
M	21	
J	22	Amérique, É.-U.: Washington* (1732).
V	23 [83 Adolphe, pr. de Schaumbourg-Lippe.]	Brésil: Constitution (1891). —
S	24	Esthonie: Indépend. (1918).
D	25	
L	26 [61 Ferdinand, roi des Bulgares]; 85 A. Stulginskis, Prés. de Lithuanie.	Rép. Dominic.: Indép. (1844).
M	27	Uruguay: Grito de Asencio.
M	28	

Jours de la sem.	Calendrier des		Calendrier Grec	Mahométans
	Protestants	Catholiques		
J	1 Aubin	Aubin	16 <i>Février</i> . Pamph.	13 Redjeb
V	2 Simplicie ¹⁾	Simplice	17 Théodore	14 Jour de repos
S	3 Cunégonde ☉	Cunégonde	18 Léon, p.	15
D	4 <i>Oculi</i>	3. <i>Oculi</i>	19 2. <i>du carême</i>	16
L	5 Frédéric	Adrien	20 Léon de Cat.	17
M	6 Fridolin	Colette	21 Timothée	18
M	7 Félicité	Thomas d'Aqu.	22 Martyrs à Eug.	19
J	8 Philémon	Philémon	23 Polycarpe	20
V	9 Françoise ☽	Françoise	24 Tête d. J.-B.	21 Jour de repos
S	10 Alexandre	Droctovée	25 Tarase	22
D	11 <i>Laetare</i>	4. <i>Laetare</i>	26 3. <i>du carême</i>	23
L	12 Grégoire	Grégoire le Gr.	27 Procope	24
M	13 Ernest	Euphrasie	28 Basile	25
M	14 Zacharie	Lubin	1 <i>Mars</i> . <i>Eudoxie</i>	26
J	15 Christophe	Longin	2 Théodote	27
V	16 Cyriaque	Cyriaque	3 Eutrope	28 J. d. r. Maho-
S	17 Gertrude ☊	Patrice	4 Gerasime	29 [met prend la mission de prophète
D	18 <i>Judica</i>	5. <i>Passion</i>	5 4. <i>du carême</i>	30
L	19 Joseph	Joseph	6 42 Martyrs	1 Schaaban
M	20 Hubert	Joachim	7 Basile	2
M	21 Benoît	Benoît	8 Théophylacte	3
J	22 Casimir	Epaphrodite	9 40 Martyrs	4
V	23 Éverard	Victorien	10 Quadrate	5 Jour de repos
S	24 Gabriel	Simon	11 Sophron	6
D	25 <i>Rameaux</i> ☾	6. <i>Rameaux</i> a. a. m.	12 5. <i>du carême</i>	7
L	26 Emanuel	Bertillon	13 Nicéphore	8
M	27 Rupert	Rupert	14 Benoît	9
M	28 Gédéon	Gontran	15 Agape	10
J	29 Jeudi-Saint ²⁾	Jeudi-Saint	16 Sabin	11
V	30 <i>Vendredi-S.</i> ³⁾	Vendredi-Saint †	17 <i>Alexis</i>	12 Jour de repos
S	31 Amos	Samedi-Saint †	18 Cyrille	13

1) Jour de jeûne et de prière pour Waldeck. 2) Fête évang. pour Waldeck, Slesvig-Holstein, 1/2 jour de fête pour le cercle (duché) de Lauenburg et district de Cassel; Esthonic. 3) Fête évang. pour Prusse, les lieux protest. de la Bavière, de Bade et Hesse, pour Saxe, Wurtemberg,

Soleil à l'équinoxe du printemps le 21.

Jours de la sem.	Anniv. de la nais. des souverains et prés. [ci-devants] et actuels	Fêtes nationales
J	1	
V	2	
S	3	
D	4	Amérique, É.-U.: Avénem. du prés. — Bulgarie: Libération (1879).
L	5	
M	6	
M	7 50 T. G. Masaryk, Prés. de Tchécosl.	
J	8	
V	9 [61 Mehmed VI, empereur des Ottomans.]	Libéria: Décor. des tombeaux.
S	10	
D	11 99 Frédéric, pr. roy. de Danemark et d'Islande.	
L	12	
M	13	
M	14	
J	15 69 Wojciechowski, Prés. de Pologne.	[Morazán †. — Égypte: Indép. Guatém.: Avénem. du prés. — Salv.: Turquie: Miradj (Ascension). Irlande: Anniv. de St. Patrick.
V	16	
S	17	
D	18	
L	19	
M	20	
M	21	Japon: Shunkikoreisai (équinoxe vernal). — Perse: de même. (Nouv. Ann.)
J	22	
V	23	
S	24	
D	25	
L	26 [76 Guillaume Ier, pr. d'Albanie];	Égypte: Roi*.
M	27 68 Fouad Ier, roi d'Égypte.	
M	28	
J	29	
V	30	
S	31	

Thar. (excepté le district de Wolfmannshausen), Hambourg, les deux Meckl., Brunswick, territ. oldenb. de Lubeck et Birkenfeld, Anhalt, Brême, les deux Lippe, Lubeck, Waldeck; Esthonie; Libéria.

Jours de la sem.	Calendrier des		Calendrier Grec	Mahométans
	Protestants	Catholiques		
D	1 <i>D. Pâques</i> ☽	<i>D. Pâques</i>	19 <i>Mars 6 du car.</i>	14 Schaaban
L	2 <i>L. Pâques</i> ¹⁾	<i>L. Pâques</i>	20 <i>Martyrs d. Sabb.</i>	15 <i>Nuit de l'épr.</i>
M	3 <i>Darius</i> ²⁾	Richard	21 <i>Jacques</i>	16 <i>La Mecque dé-</i>
M	4 <i>Ambroise</i>	Ambroise	22 <i>Basile</i>	17 [<i>clarée Kaaba</i>
J	5 <i>Maxime</i>	Irène	23 <i>Jeudi-Saint</i>	18
V	6 <i>Irénée</i>	Célestin	24 <i>Vendredi-Saint</i>	19 <i>Jour de repos</i>
S	7 <i>Hégésippe</i>	Hégésippe	25 <i>Ann. de Marie</i>	20
D	8 <i>Quasimodo</i> ☾	<i>1. Quasimodo</i>	26 <i>D. Pâques</i>	21
L	9 <i>Démètre</i>	Marie Cléoph.	27 <i>L. Pâques</i>	22
M	10 <i>Daniel</i>	Fulbert	28 <i>Hilaire</i>	23
M	11 <i>Ezechiel</i>	Léon le Gr.	29 <i>Marc d'Aréthuse</i>	24
J	12 <i>Jules</i>	Julius	30 <i>Jean Climax</i>	25
V	13 <i>Herménégild</i>	Justin	31 <i>Hypace</i>	26 <i>Jour de repos</i>
S	14 <i>Tiburce</i>	Tiburce	1 <i>Avril Marie d'Ég.</i>	27
D	15 <i>Miser. Dom.</i>	<i>2. Miser. Dom.</i>	2 <i>1. après Pâques</i>	28
L	16 <i>Carise</i> ☽	Fructueux	3 <i>Nicétas</i>	29
M	17 <i>Rodolphe</i>	Anicet	4 <i>Joseph</i>	1 <i>Ramadan. Mois</i>
M	18 <i>Valérien</i>	Parfait	5 <i>Théodule</i>	2 [<i>de carême</i>
J	19 <i>Hermagore</i>	Timon	6 <i>Eutychès</i>	3
V	20 <i>Sulpice</i>	Théotime	7 <i>Georges d. M.</i>	4 <i>J. d. r. Le coran</i>
S	21 <i>Adolaire</i>	Anselme	8 <i>Hérodion</i>	5 [<i>est envoyé au monde</i>
D	22 <i>Jubilate</i>	<i>3. Jubilate</i>	9 <i>2. après Pâques</i>	6
L	23 <i>Georges</i>	Georges	10 <i>Térence</i>	7 <i>Les tables de la</i>
M	24 <i>Albert</i> ☽	Beuves	11 <i>Antipas</i>	8 [<i>loi descen-</i>
M	25 <i>Marc</i>	Marc, évang.	12 <i>Basile d. Par.</i>	9 <i>dent du ciel</i>
J	26 <i>Clet</i>	Clet	13 <i>Artémon</i>	10
V	27 <i>Anastase</i>	Anthime	14 <i>Martin, p.</i>	11 <i>Jour de repos</i>
S	28 <i>Vital</i>	Vital	15 <i>Aristarque</i>	12
D	29 <i>Cantate</i>	<i>4. Cantate</i>	16 <i>3. après Paques</i>	13
L	30 <i>Eutrope</i> ☽	Eutrope	17 <i>Siméon</i>	14

1) Fête ecclési. gén. pour tous les pays allemands. 2) Esthonie : Pâques, 3^{ème} fête.



PHOT. LAZI, FREUDENSTADT

FRÉDÉRIC EBERT
PRÉSIDENT DU REICH ALLEMAND

Avril.
30 jours.

XVII

Jours de la sem.	Anniv. de la naiss. des souverains et prés. (ci-devant) et actuels	Fêtes nationales
D	1 [51 Bernhard, duc de Saxe-Meiningen.]	
L	2	
M	3	Japon: Jimmu Tennesai (mort du 1er empereur).
M	4	
J	5	[des capitaines régents.
V	6	St.-Marin: Entrée en fonction
S	7	Grèce: Proclam. de l'indép. (1821).
D	8 75 Albert 1er, roi des Belges.	[parlem.
L	9 [82 Frédéric-François IV, gd-duc de Mecklembourg.]	Belgique: Roi*. — Chine: 1er
M	10	Égypte: Sham-El-Nessim.
M	11	
J	12	
V	13	
S	14	
D	15	
L	16	
M	17	
M	18	Turquie: Ramadân [carême].
J	19 76 Henri, pr. des Pays-Bas.	Vénézuéla: Indép. (1810). — Uru-
V	20 [guay: Débarquem.	d. 33. — Pays-Bas. Pr. Henri*.
S	21	Brésil: Précurseurs de la Républ. (Tiradentes).
D	22	
L	23	
M	24	
M	25	
J	26	
V	27	
S	28	
D	29 01 Hirohito, pr. roy. du Japon.	
L	30 09 Juliana, succ. présompt. d. Pays-Bas.	Pays-Bas: P ^{se} Juliana*.

Mai.

31 jours.

Jours de la sem.	Calendrier des		Calendrier Grec	Mahométans
	Protestants	Catholiques		
M	1 Phil., Jacques	Phil., Jacques	18 <i>Avril.</i> Jean	15 Ramadan
M	2 Sigismond	Athanase	19 <i>Cons. de l'eau</i>	16
J	3 Inv. d. l. croix	Inv. Ste croix	20 Théodore d. Tr.	17
V	4 Florian	Monique	21 Janvier	18 J. d. r. L'évan-
S	5 Godard	Augustin	22 Théodore	19 [gile de Jésus est envoyé au monde
D	6 <i>Rogate</i>	5. <i>Rogate</i>	23 4. <i>apr. Pâques.</i>	20
L	7 Geoffroi	☉ Stauislas	24 Sabbas [<i>Georges</i>]	21
M	8 Stanislas	Désiré	25 Marc	22
M	9 Job	Grég. d. Naz.	26 Basile d'Am.	23
J	10 <i>Ascension</i> ¹⁾	<i>Ascension</i>	27 Siméon	24
V	11 Mamert	Mamert	28 Jason et Sosip.	25 Jour de repos
S	12 Pancrace	Épiphane	29 9 Martyrs	26
D	13 <i>Exaudi</i>	6. <i>Exaudi</i>	30 5. <i>après Pâques</i>	27 Nuit de la tou-
L	14 Chrétien	Pacôme	1 <i>Mai.</i> Jérémie	28 [te-puiss.
M	15 Sophie	☉ Isidoro	2 Athanase	29 Deuil. Déroute
M	16 Pérégrin	Honoré	3 Timothée	30 [devant Vienne
J	17 Jodelet	Pascal	4 <i>Ascension</i>	1 Schoual
V	18 Liboire	Venant	5 Irène	2
S	19 Potentiane	Yoes	☯ 6 Job	3
D	20 <i>D. Pentecôte</i>	<i>D. Pentecôte</i>	7 6. <i>après Pâques</i>	4
L	21 <i>L. Pentecôte</i> ²⁾	<i>L. Pentecôte</i>	8 Jean, théol.	5
M	22 Hélène ³⁾	Julie	9 Isaïe, pr.	6
M	23 Didier	☉ Quatre-temps	☯ 10 Simon	7
J	24 Susanne	Donatien	11 Rénov. d. Const.	8
V	25 Urbain	Urbain	☯ 12 Épiphane	9 Jour de repos
S	26 Béda	Zacharie	☯ 13 Glycère	10
D	27 <i>Trinité</i>	<i>Trinité</i>	14 <i>D. Pentecôte</i>	11
L	28 Guillaume	Germain	15 <i>L. Pentecôte</i>	12
M	29 Couno	Maximin	16 Théodore	13
M	30 Wigand	☉ Ferdinand	17 Andronique	14
J	31 Pétronille ⁴⁾	<i>Fête-Dieu</i>	18 Théodote	15

Gr. Bairam

1) Fête ecclés. gén. pour tous les pays allemands; Esthonie. 2) Fête ecclés. gén. pour tous les pays allemands. 3) Esthonie: Pentecôte, 3ème fête. 4) Fête cathol. pour le Hoënzollern

31 jours.

Jours de la sem.	Anniv. de la naiss. des souverains et prés. [ci-devants] et actuels	Fêtes nationales
M 1	Anh., Autr., Bade, Brunsw., Hamb., Lubeck, Saxe, Sch.-Lippe, Thur., Esth. — Costa-Rica: Bat. contre les flibustiers. — Haïti: Agric.	
M 2	— Lettonie: Assembl. const. (1920). — Tchecosl.: Travail.	
J 3	96 Hélène, psse roy. de Roumanie. Brésil: Découv. (1500). — Salv.:	
V 4	[Dias de los arboles. — Pologne: Constit. (1791).	
S 5		Mexique: Bataille de Puebla (1862).
D 6		Monténégro: St George, patron de la famille royale.
L 7		
M 8		
M 9	[92 Zita, impératrice d'Autriche.]	
J 10	07 Alphonse, succ. présomptif d'Espagne.	Roumanie: Indépend. (1887). — Espagne: Pr. Alphonse*.
V 11		
S 12		[esclaves, 1888].
D 13		Brésil: Fraternisat. (affranch. des
L 14		Paraguay: Indépend. (1811).
M 15		Bulgarie: Fête du roi.
M 16	Finlande: Fin de la guerre d'indép. — Égypte: Fin de Ramadan.	
J 17	86 Alphonse XIII, roi d'Espagne.	Norvège: Indépend. (1814). — Égypte: Bairam (3 jours). — Espagne: Roi*. — Turquie: Fête de Bairam.
V 18		
S 19		
D 20	Rép. Dominic.: J. P. Duarte. — Cuba: Ind. (1902).	
L 21	[73 Bathildis, psse de Waldeck];	Chili: Corvette Esmeralda† (1879).
M 22	85 Sophie psse d'Albanie.	
M 23		[Serb.: Cyrille et Méthode.
J 24	Brésil: Bat. de Tuyuty.	— Gr.-Bretagne: Empire day. —
V 25	[65 Frédéric-Auguste, roi de Saxe.]	Argentine: Indépend. (1810).
S 26	67 Mary, reine de la Grande-Bretagne.	
D 27		
L 28		
M 29	[90 Féodora, gae-dsse de Saxe.]	
M 30	[71 Léopold IV, pr. de Lippe.]	Amérique, É.-U.: Décoration des tombeaux (Decoration day).
J 31	57 Pie XI, Pape.	

les lieux cathol. de la Bavière, du bailliage de Bautzen, de Bade, de Hesse, de quelques bailliages et villes d'Oldenbourg, de Wurtemberg, pour la paroisse luth. de Wolfmannsbauseu.

Juin.

30 jours.

Jours de la sem.	Calendrier des		Calendrier Grec	Mahométans
	Protestants	Catholiques		
V	1 Nicodème	Pamphile	19 <i>Mai</i> . Patrice	16 Schoual. Jour
S	2 Éphraïm	Pothin	20 Thalelée	17 [de repos
D	3 1. <i>apr. Trinité</i>	2. <i>apr. Pentecôte</i>	21 <i>Toussaint</i>	18
L	4 Carpace	Optat	22 <i>C. d. car. d. Pierre</i>	19
M	5 Boniface	Boniface	23 Michel d. Synn.	20
M	6 Bénin ☾	Claude	24 Siméon	21
J	7 Lucrèce	Mériadec	25 Tête d. J.-B.	22
V	8 Médard	Médard	26 Carpe	23 Jour de repos
S	9 Félicien	Pélagie	27 Hellade	24
D	10 2. <i>apr. Trinité</i>	3. <i>apr. Pentecôte</i>	28 2. <i>apr. Pentecôte</i>	25
L	11 Barnabé	Barnabé	29 Théodosie	26
M	12 Basilièdes	Olympe	30 Isac d. Dalm.	27
M	13 Tobie	Antoine d. Pad.	31 Hermas	28
J	14 Elisée ☉	Basile le Gr.	1 <i>Juin</i> . Justin	29
V	15 Vit	Modeste	2 Nicéphore	1 Dzou'l-cadeh.
S	16 Justine	François Régis	3 Lucillien	2 [J. d. r.
D	17 3. <i>apr. Trinité</i>	4. <i>apr. Pentecôte</i>	4 3. <i>apr. Pentecôte</i>	3
L	18 Servais	Maxime	5 Dorothée	4 [la caaba
M	19 Sylvère	Gerv. et Protais	6 Bessarion	5 Abraham bâti
M	20 Syllas	Sylvère	7 Théodote	6 [à trav. le Nil
J	21 Albin ☽	Raoul	8 Théod. Strat.	7 Pass. de Moïse
V	22 Acace	Paulin	9 Cyrille d'Alex.	8 Jour de repos
S	23 Basile	Agrippine	10 Timothée	9
D	24 4. <i>apr. Trinité</i>	5. <i>apr. Pentecôte</i>	11 4. <i>apr. Pentecôte</i>	10
L	25 Euloge	Prosper	12 Onouphre	11
M	26 Jérémie	Babolein	13 Acyline	12
M	27 7 Dormants	Crescent	14 Elisée	13
J	28 Léon ☿	Irénée	15 Amos †	14
V	29 Pierre et Paul ¹⁾	<i>Pierre et Paul</i>	16 Tychon	15 Jour de repos
S	30 Mém. d. S. P.	Martial	17 Manuel	16

1) Fête cathol. pour le Hohenzollern, ainsi que pour le Palatinat (côte droite du Rhin), pour le bailliage de Bautzen, Wurtemberg.

Solstice d'été le 22.

Jours de la sem.	Anniv. de la naiss. des souverains et prés. [ci-devants] et actuels	Fêtes nationales
V	1 92 Aman Oullah, Émir d'Afghan.	
S	2	
D	3 65 George V, roi de la Grande-	Gr.-Bretagne: Roi*. — Italie:
L	4 Bretagne.	Constit. (1861).
M	5	Danemark: Constitution (1915).
M	6	
J	7	
V	8	
S	9	
D	10 [76 Guillaume-Ernest, ga-duc de	
L	11 Saxe.]	
M	12	
M	13	
J	14 [70 Sophie, reine douair. de Grèce.]	
V	15 D.M. Chamorro, Prés. de Nicaragua.	
S	16 58 Gustave V, roi de Suède.	Suède: Roi*. — Égypte (2 ^e quinzaine de juin): El-Keswa (Tapis Sacré).
D	17	
L	18 68 N. Horthy de Nagybánya,	
M	19 Rég. de Hongry.	
M	20	
J	21	
V	22	Lettonie: Fête commém. des guerriers morts, délivrance.
S	23 94 Édouard Albert, pr. roy. de la Grande-Bretagne.	
D	24 63 J.V. Gomez, Prés. de Vénézuéla.	Vénézuéla: Bat. de Carabobo (1821). — Ordre de St-Jean, Esthonie: St-Jean. — Liechtenstein: Fête du prince.
L	25 84 Sadako, impératrice du Japon;	
M	26 94 Nasli, Reine d'Égypte.	
M	27	
J	28 [45 Marie, psse douair. de Schwarz-	Serbes etc., Roy. d. »Vidov dan«, bat. de Cosovo, fête commém.
V	29 bourg-Sonderhausen.]	
S	30 06 Bir Bikram Jang Bahadur, Maharadja du Népal.	Guatémala: Révolut. lib. (1871).

Jours de la sem.	Calendrier des		Calendrier Grec	Mahométans
	Protestants	Catholiques		
D	1 5. apr. Trin. ¹⁾	6. apr. Pentecôte	18 Juin. 5. apr. Pent.	17 Dzou'l-cadeh
L	2 Visitation	Visitation	19 Judas, ap.	18
M	3 Corneille	Anatole	20 Méthodius	19
M	4 Ulric	Berthe	21 Julien	20
J	5 Charlotte	Zoé	22 Eusèbe	21
V	6 Isaïe	☉ Tranquillin	23 Agrippine	22 Jour de repos
S	7 Guilibaud	Pantène	24 Naiss. d. J.-B.	23
D	8 6. apr. Trinité	7. apr. Pentecôte	25 6. apr. Pentecôte	24
L	9 Cyrille	Cyrille	26 David d. Thess.	25
M	10 Les 7 frères	Félicité	27 Samson	26
M	11 Pie	Benoît	28 Fin du carême	27
J	12 Henri	Gualbert	29 Pierre, Paul	28
V	13 Marguerite	Eugène	30 Les 12 Apôtres	29 Jour de repos
S	14 Bonavent. ☉	Bonaventure	1 Juillet. Côme, D.	30
D	15 7. apr. Trinité	8. apr. Pentecôte	2 7. apr. Pentecôte	1 Dzou'l-hedjeh
L	16 Ruth	Eustate	3 Hyacinthe	2
M	17 Alexis	Alexis	4 André	3
M	18 Eugène	Arnoult	5 Athanase	4
J	19 Rufine	Vincent de Paule	6 Sisoa le Gr.	5
V	20 Élie	Marguerite	7 Thomas	6 Jour de repos
S	21 Praxédès ☉	Victor	8 Procope	7
D	22 8. apr. Trinité	9. apr. Pentecôte	9 8. apr. Pentecôte	8 Fête de la ré-
L	23 Apollinaire	Apollinaire	10 45 Martyrs	9 [vélation
M	24 Christine	Christine	11 Euphémie	10 Sacrifice. Pe-
M	25 Jacques le Maj	Jacques le Maj.	12 Proclus	11 [tit Beïram
J	26 Anne	Anne	13 Gabriel	12
V	27 Marthe ☉	Pantaléon	14 Aquile	13 Jour de repos
S	28 Pantaléon	Samson	15 Céryque	14
D	29 9. apr. Trinité	10. apr. Pentecôte	16 9. apr. Pentecôte	15
L	30 Abdon	Juliette	17 Marine	16
M	31 Ignace	Germain l'Aux.	18 Hyacinthe	17

1) Jour de jeûne et de prière pour Mecklembourg-Stréllitz et Mecklembourg-Schwérin.

Jours de la sem.	Anniv. de la nais. des souverains et prés. [ci-devants] et actuels	Fêtes nationales
D 1		Égypte (1 ^{re} quinz. de juillet): El-Mahmal (Départ du Tapis Sacré).
L 2	03 Olav, pr. roy. de Norvège.	
M 3		[Nicaragua: de même.
M 4		Amérique, É.-U.: Indépend. (1776). —
J 5		Vénézuéla: Indépend. (1811). —
V 6		Marovie: Apôtres Cyrille et Méthode.
S 7		
D 8		
L 9	[57 Frédéric II, gd-duc de Bade.]	Argentine: Constitut. (1816).
M 10		rétablir la monarchie.
M 11	72 J. M. Orellana, Prés. de Guat.	[Tentative inutile de
J 12	70 Louis II., pr. de Monaco.	Monténég.: St Pierre. — Chine:
V 13	[61 Marie-Anne, gde-dsse douair.	
S 14	de Luxembourg.]	Brsil: Républ. — France, Tunisie: Fête nation. (Prise de la Bastille 1789).
D 15		
L 16		
M 17		
M 18	[Cobourg et Gotha.]	Uruguay: Constitution (1830).
J 19	[84 Charles-Édouard, duc de Saxe.	
V 20	90 George II., roi de Grèce.	Colombie: Indépend. (1810).
S 21	[58 Marie-Christine, reine douair. d'Espagne.]	Belgique: Avénem. de Léopold I. (1831) et Indép. (fête nat.) [3 jours]. — Espagne: Reine-mère*.
D 22		
L 23		Turquie: Constitut. (1908). — Égypte: Arafat.
M 24	Colomb., Pan., Vénéz.: Bolivar* (1783). - Égypt.: Courban	
M 25	76 Élisabeth, reine des Belges.	Belgique: Reine*. [(4 jours).
J 26		Libér.: Indépendance (1848).
V 27		Turquie: Courban (sacrif. solennel).
S 28		Pérou: Indépend. (1821).
D 29		
L 30		Japon: Meiji Tennosai (mort de l'empereur Mutsuhito).
M 31		

Août.

31 jours.

Jours de la sem.	Calendrier des		Calendrier Grec	Mahométans
	Protestants	Catholiques		
M	1 Pierre-ès-liens	Pierre-ès-liens	19 <i>Juillet.</i> Macrine	18 Dzou'l-hedjeh
J	2 Gustave	Alphonse	20 Élie	19
V	3 Auguste	Lydie	21 Siméon	20 Jour de repos
S	4 Dominique ☾	Dominique	22 Madeleine	21
D	5 10. apr. Trinité	11. apr. Pentec.	23 10. apr. Pentec.	22
L	6 Transf. d. N.-S.	Transf. d. N.-S.	24 Christine	23
M	7 Afra	Gaëtan	25 Décès d'Anne	24
M	8 Cyriaque	Sévère	26 Hermolas	25
J	9 Roland	Secondien	27 Pantelémon	26
V	10 Laurent	Laurent	28 Prochore	27 Jour de repos
S	11 Armand	Susanne	29 Callinique	28
D	12 11. apr. Trin. ☉	12. apr. Pentec.	30 11. apr. Pentec.	29
L	13 Hippolyte	Hippolyte	31 Eudocime	30
M	14 Eusèbe	Eusèbe	1 <i>Août.</i> Bois d. l. cr.	1 Moharem. Jour
M	15 Assomption ¹⁾	<i>Assomption</i>	2 Étienne	2 [de l'an 1342
J	16 Roch	Roch	3 Isac et Ant.	3
V	17 Bertrand	Mammès	4 7 Dormants	4 Jour de repos
S	18 Agapète	Hélène	5 Eusigne	5
			<i>[d. N.-S. de</i>	
D	19 12. apr. Trin. ☉	13. apr. Pentec.	6 apr. P. Transf.	6
L	20 Bernard	Bernard	7 Doméce	7
M	21 Adolphe	Privat	8 Émilien	8
M	22 Philibert ²⁾	Symphorien	9 Mathias	9
J	23 Zachée ²⁾	Sidoine	10 Laurent	10 Aschoura
V	24 Barthélemy ²⁾	Barthélemy	11 Euplé	11 Jour de repos
S	25 Louis ²⁾	Louis, roi	12 Phocie	12
			<i>de la Sainte-Vierge</i>	
D	26 13. apr. Tr. ²⁾ ☉	14. apr. Pentec.	13 13. apr. Pentec.	13
L	27 Guehart ²⁾	Césaire	14 Michée	14
M	28 Augustin	Augustin	15 <i>Assomption</i>	15
M	29 Déc. S. J.-B.	Déc. S. J.-B.	16 Suaire	16 Jérusalem dé-
J	30 Benjamin	Fiacre	17 Myron	17 [clarée Kibla
V	31 Paulin	Aristide	18 Florus, Laurus	18 Jour de repos

¹⁾ Fête cathol. pour les lieux cathol. de la Bavière, du bailliage de Bautzen, Wurtemberg.

²⁾ Résurrection de Marie, fête chrét. pour l'Éthiopie.

Août.

XXV

31 jours.

Jours de la sem.	Anniv. de la naiss. des souverains et prés. [ci-devants] et actuels	Fêtes nationales
M	1	Suisse: 1er traité de conféd. (1291).
J	2 [58 Emma, reine donair. d. P.-B.]	Pays-Bas: Reine-mère*.
V	3 72 Haquin VII, roi de Norvège.	Norvège: Roi*.
S	4	
	5	
D		
L	6	[indépend. Bolivie: 1er congrès (1825) et Colombie: Bataille de Boyacá (1819).
M	7 62 Victoria, reine de Suède.	
M	8	
J	9	
V	10 [69 Élisabeth, gde-dsse d'Oldenbourg.]	Équateur: Indépendance (1809).
S	11	Allemagne: Constitution (1919).
	12	
D		
L	13 75 Dr. E. Ayala, Prés. de Paraguay.	
M	14	Égypte: Jour de l'an musulman.
M	15 58 Dr. M. Hainisch, Prés. d'Autriche.	
J	16	Rép. Dominic.: Insurrection (1863). — Égypte
V	17	(2e quinzaine d'août): Fête du Nil; Retour du Tapis Sacré.
S	18	
	19 [90 Augustine-Victoria, reine de Portugal.]	Roumanie: Fête des héros.
D		
L	20	Hongrie: St-Étienne.
M	21 [52 Gonthier, pr. de Schwarzbourg]	
M	22	
J	23	
V	24 65 Ferdinand, roi de Roumanie.	[Drapeau national. Roumanie: Roi*. — Libéria:
S	25	Uruguay: Indépend. (1825). —
	26	Turquie: Mouharrem (nouvel an rélig.)
D		
L	27	
M	28 53 François de Paula, pr. de	
M	29 Liechtenstein, succ. présompt.	
J	30	
V	31 [71 Ernest II, duc de Saxe-Altenbourg.] — 79 Yoshihito, empereur du Japon. — 80 Wilhelmina, reine des Pays-Bas.	Pays-Bas: Reine*. — Japon: Tenchoshetsu (Empereur*).

Jours de la sem.	Calendrier des		Calendrier Grec	Mahométans
	Protestants	Catholiques		
S	1 Éloi	Leu, Gilles	19 Août. André Str.	19 Moharem
D	2 14. apr. Trinité	15. apr. Pentec.	20 14. apr. Pentec.	20
L	3 Mansuy ☉	Mansuy	21 Thadée	21
M	4 Rosalie	Rosalie	22 Agathonique	22
M	5 Hercule	Victorin	23 Loup	23
J	6 Magnus	Onésiphore	24 Eutychès	24
V	7 Régine	Cloud	25 Barthélemy	25 Jour de repos
S	8 Nativ. d. l. V.	Nativ. d. N.-D.	26 Adrien, Natalie	26
D	9 15. apr. Trinité	16. apr. Pentec.	27 15. apr. Pentec.	27
L	10 Sosthène ☿	Pulchérie	28 Moïse	28
M	11 Protus ¹⁾	Hyacinthe	29 Décap. gd. J.-B.	29
M	12 Syrus	Serdot	30 Alexandre N	30
J	13 Materne	Maurille	31 Ceinture de N.-D.	1 Safar
V	14 Escalt. d. l. cr.	Exalt. Ste-Croix	1 Sept. Siméon	2 Jour de repos
S	15 Nicomède	Nicomède	2 Mamas	3
D	16 16. apr. Trinité	17. apr. Pentec.	3 16. apr. Pentec.	4
L	17 Lambert ☿	Lambert	4 Babyle	5
M	18 Tite	Ferréol	5 Zacharie	6
M	19 Sidonie	Quatre-temps †	6 Michel	7
J	20 Fauste	Eustache	7 Sozon	8
V	21 Mathieu	Mathieu †	8 Nat. d. l. Vierge	9 Jour de repos
S	22 Maurice	Maurice †	9 Joach., Anne	10
D	23 17. apr. Trinité	18. apr. Pentec.	10 17. apr. Pentec.	11
L	24 Conc. d. J.-B.	Andoche	11 Théodore	12
M	25 Cléophas ☿	Firmin	12 Autonome	13
M	26 Cyprien ²⁾	Justine	13 Corneille	14
J	27 Côme, Damien	Côme, Damien	14 Exalt d. l. croix	15
V	28 Venceslas	Chamond	15 Nicétas	16 Jour de repos
S	29 Michel	Michel	16 Euphémie	17
D	30 18. apr. Trinité	19. apr. Pentec.	17 18. apr. Pentec.	18

1) Jour de l'an, fête chrét. pour l'Éthiopie. 2) Fête de Mascari, de même.

Septembre.

XXVII

Soleil à l'équinoxe d'automne le 24.

Jours de la sem.	Anniv. de la nais. des souverains et prés. [ci-devants] et actuels	Fêtes nationales
S	1 59 J. Tchakste, Prés. de Lettonie.	
D	2	
L	3	
M	4 [64 Élise, psse Reuss, br. cad.] —	St.-Marin: St. Marin, patron de la républ. — Amérique, É.-U.: Labour day.
M	5 [51 Olga, reine douair. de Grèce.]	
J	6	
V	7	Brésil: Indépendance (1822).
S	8	
D	9	
L	10	
M	11	
M	12 [wick et de Lunebourg.]	
J	13 [92 Victoria-Louise, dsse de Bruns-]	
V	14 [08 Michel, roi de Monténégro.]	Nicaragua: Indépendance (1821).
S	15 04 Humbert, pr. roy. d'Italie.	Cost.-R., Guatém., Hond., Nicar., Salv.: Indép. (1821).
D	16	Mexique: Indép. (1810), fête nat.
L	17 [71 Éléonore, gde-dsse de Hesse.]	
M	18	Chili: Indépendance (1810).
M	19	
J	20	Japon: Shukikokeroisai (équinoxe d'automne).
V	21	
S	22	
D	23	
L	24	
M	25 [et d'Islande.]	
M	26 70 Christian X., roi de Danemark	Danemark, Islande: Roi*.
J	27 72 K. Scheurer, Prés. de Suisse.	
V	[Amélie, reine douair. de Portug.]	
S	28 93 Félix, pr. de Luxemb. — [65	Tchécosl.: St. Wenceslas.
D	29 [82 Alexandra, gde-dsse de Meckl.]	
D	30 98 Charlotte, psse hér. de Monaco.	

Jours de la sem.	Calendrier des		Calendrier Grec	Mahométans
	Protestants	Catholiques		
L	1 Rémi ¹⁾	Rémi	18 <i>Sept.</i> Eumène	19 Safar
M	2 Léger ¹⁾	Anges gard.	19 Trophime	20
M	3 Jaïre ☉	Antonin	20 Eustate	21
J	4 François	François d'Ass.	21 Codrate	22
V	5 Fides	Constant	22 Phocas	23 Jour de repos
S	6 Frédérique	Bruno	23 Conc. d. J.-B.	24
D	7 19. <i>apr. Trinité</i>	20. <i>apr. Pentec.</i>	24 19. <i>apr. Pentec.</i>	25
L	8 Pelagie	Brigitte	25 Euphr., Serge	26
M	9 Denis	Denis	26 <i>Exil de Jean</i>	27
M	10 Géréon ☿	Pynite	27 Callistrate	28 [des
J	11 Burchard	Gomer	28 Chariton	29 Fête des mon-
V	12 Maximilien	Séraphin	29 Cyriaque	1 Rébi I. Jour de
S	13 Édouard	Edouard	30 Grégoire d'Arm.	2 [repos
D	14 20. <i>apr. Trinité</i>	21. <i>apr. Pentec.</i>	[Pr. d. M. 1 Oct. 20. <i>apr. P.</i>	3
L	15 Hedwige	Thérèse	2 Cyprien	4
M	16 Gall ☿	Gall	3 Denis	5
M	17 Florent	Florent	4 Hierothée	6
J	18 Luc	Luc, évang.	5 Charitine	7
V	19 Ferdinand	Savinien	6 Thomas, ap.	8 Jour de repos
S	20 Vendelin	Caprais	7 Serge, Bacchus	9
D	21 21. <i>apr. Trinité</i>	22. <i>apr. Pentec.</i>	8 21. <i>apr. Pentec.</i>	10
L	22 Cordule	Mellon	9 Jacques Alph.	11
M	23 Séverin	Hilarion	10 Eulampe	12 Naiss. de Ma-
M	24 Salomé ☿	Magloire	11 Philippe, ap.	13 [homet
J	25 Crépin	Crépin	12 3 Martyrs	14
V	26 Armand	Rustique	13 Carpe	15 Jour de repos
S	27 Sabine	Frument	14 Nazaire	16
D	28 22. <i>apr. Trinité</i>	23. <i>apr. Pentec.</i>	15 22. <i>apr. Pentec.</i>	17
L	29 Narcisse	Narcisse	16 Longin	18
M	30 Hartmann	Lucaïn	17 Osée	19
M	31 Fête d. l. Réf. ²⁾	Quentin	18 Luc, évang.	20

1) Temkat (baptême du Christ), fête chrét. pour l'Éthiopie. 2) Fête évang. pour la républ. de Saxe.

31 jours.

Jours de la sem.	Anniv. de la naiss. des souverains et prés. [ci-dévants] et actuels	Fêtes nationales
L 1		
M 2		Belgique: Mariage du roi (1900).
M 3		Bulgarie: Avénem. de Boris III. (1918), fête nationale.
J 4		
V 5	40 Jean II., pr. de Liechtenstein.	Bulgarie: Indépend. (1908). —
S 6		Portugal: Républ. (1910). — Liechtenstein: Prince*.
D 7		Fouad Ier (1917).
L 8		[quil. — Avénement de
M 9		Équateur: Indépend. de Guaya-
M 10	[64 Charlotte, reine douair. de	Cuba: Révolut. (1868). — Chine:
J 11	Wurtemberg.]	Rép. (1912), fête nat.
V 12	94 Élisabeth, reine de Grèce.	B Brésil, Guatém., Colomb.,
S 13		Costa-R., Cuba, Nicar.,
D 14		Pan.: Découv. de l'Amérique
L 15		(1492).
M 16	98 Charles, pr. roy. de Roumanie.	
M 17		Japon: Kaunamesai (1re fête d'act.
J 18		de grâce pour la récolte).
V 19	64 Li Yuan Hung, Prés. de Chine.	
S 20		
D 21		
L 22		Égypte: Mouled El Nabi.
M 23		
M 24	87 Victoria-Eugenia, reine d'Esp.	Espagne: Reine*.
J 25		
V 26		
S 27		
D 28		[Vénéz.: Fête de Bolivar.
L 29	75 Marie, reine de Roumanie.	Tchécosl.: Indépendance (1918). —
M 30		Roumanie: Reine*.
M 31	[51 Louise, reine douair. de Danem.]	Saxe: Introd. de la Réforme. —
		Japon. Jour de célébrat. de la
		naiss. de l'empereur.

Jours de la sem.	Calendrier des		Calendrier Grec	Mahométans
	Protestants	Catholiques		
J	1 Toussaint ¹⁾ ☾	<i>Toussaint</i>	19 Octobre. Joël	21 Rébi I
V	2 Trépassés	Trépassés	20 Artème	22 Jour de repos
S	3 Hubert	Hubert	21 Hilarion	23 Mort de Maho- [met
			[N.-D.	
D	4 23. apr. Trinité	24. apr. Pentec.	22 23. ap. P. Im. d.	24
L	5 Blandine	Lié	23 Jacques, ap.	25
M	6 Léonard	Léonard	24 Arèthe	26
M	7 Erdmann	Herculan	25 Marcien	27
J	8 Geoffroi ☉	Stes Reliques	26 Démètre	28
V	9 Théodore	Mathurin	27 Nestor	29 Jour de repos
S	10 Martin L.	Space	28 Térance	30
D	11 24. apr. Trinité	25. apr. Pentec.	29 24. apr. Pentec.	1 Rébi II
L	12 Jonas	René	30 Zénobe	2
M	13 Brice	Brice	31 Stachys	3
M	14 Lévinus	Vénérand	1 Nov. Côme, Dam.	4
J	15 Léopold ☾	Malo	2 Acindyne	5
V	16 Ottomar	Edme	3 Aceptsimas	6 Jour de repos
S	17 Hugues	Aignan	4 Joannique	7
D	18 25. apr. Trinité	26. apr. Pentec.	5 25. apr. Pentec.	8
L	19 Élisabeth	Elisabeth	6 Paul	9
M	20 Edmond	Maixence	7 Lazare	10
M	21 Prés. d. l. V. ²⁾	Prés. d. N. D.	8 Michel	11
J	22 Cécile	Cécile	9 Onésiphore	12
V	23 Clément ☉	Clément	10 Éraсте, Olympe	13 Jour de repos
S	24 Chrysogone	Florus	11 Ménas	14
D	25 26. apr. Trin.	27. apr. Pentec.	12 26. apr. Pentec.	15
L	26 Conrad	Sirice	13 Jean Chrys.	16
M	27 Othon	Maxime	14 Philippe, ap.	17
M	28 Gonthier	Sosthène	15 Comm. du car.	18
J	29 Gautier	Saturnin	16 Mathieu	19
V	30 André	André, ap.	17 Grégoire	20 Jour de repos

1) Fête cathol. pour la Province Rhénane, Hohenzollern, pour les lieux cathol. de la Bavière, du bailliage de Bautzen. 2) Jour de jeûne et de prière pour Prusse, excepté Hohen-

30 jours.

Jours de la sem.	Anniv. de la naiss. des souverains et prés. [ci-devants] et actuels	Fêtes nationales
J	1 [de l'Am.]	Libéria: Jour d'actions de grâce.
V	2 65 W. G. Harding, Prés. d. É.-U.	Brés.: F. d. morts. — Turq.: Proph.*
S	3 01 Léopold, pr. roy. des Belges.	Panamá: Républ. (1903). — Italie: Fête de la vict. (3 jours).
D	4	
L	5 [64 Hilde, gæ-dsse de Bade.]	
M	6	
M	7	
J	8	
V	9	[Fête nationale (Républ. 1918). Anh., Brunsw., Saxe, Thur.:
S	10 [58 Henri XXVII, pr. Reuss br. c.]	Esthonie: St-Martin.
D	11 69 Victor-Emman. III, roi d'Ital.;	— France: Fête de la victoire.
L	12 82 Gust.-Adolphe, pr. roy. de Suède.	Belg.: Fête du roi et arm. (1918). — Autriche: République (1918).
M	13	
M	14	
J	15 [89 Manuel, roi de Portugal.]	[Fête du couronnement. Brésil: Républ. (1889). — Siam:
V	16 [52 Auguste, ga-duc d'Oldenbg.]	Siam: Fête du couronnement.
S	17 [87 Ernest-Auguste, duc de Brunswick et de Lunebourg.]	de même.
D	18	
L	19	
M	20 [51 Marguerite, reine douair. d'Ital.]	Lettonie: Indépendance (1918).
M	21	
J	22	Colombie: Jour de paix.
V	23	Saxe: Jour de jeûne.
S	24	Japon: Nûnamesai (2e fête d'act. de grâce pour la récolte).
D	25 [68 Ernest-Louis, ga-duc de Hesse.]	Paraguay: Constitution (1870).
L	26 69 Maud, reine de Norvège.	
M	27 [47 Dagmar, impér. douair. de Russie.]	
M	28	
J	29	Panamá: Indépend. de l'Espagne. (1810).
V	30	

Jours de la sem.	Calendrier des		Calendrier Grec	Mahométans
	Protestants	Catholiques		
S	1 Longin ☾	Éloi	18 <i>Novembre</i> . Platon	21 Rébi II.
D	2 1. <i>Avent</i>	1. <i>Avent</i>	19 27. <i>apr. Pentec.</i>	22
L	3 Cassien	François Xav.	20 Grégoire Déc.	23
M	4 Barbe	Barbe	21 <i>Prés. de Marie</i>	24
M	5 Abigail	Sabas	22 Philémon	25
J	6 Nicolas	Nicolas	23 Amphiloché	26
V	7 Agathon	Gerbaud	24 Catherine	27 Jour de repos
S	8 Conc. d. M. 1) ☉	<i>Imm. Conc.</i>	25 Clément	28
D	9 2. <i>Avent</i>	2. <i>Avent</i>	26 28. <i>apr. Pentec.</i>	29
L	10 Judith	Valérie	27 Jacques d. P.	1 Djourmada I.
M	11 Damase	Damase	28 Étienne	2
M	12 Otile	Corentin	29 Paramon	3
J	13 Lucie	Luce	30 André, ap.	4
V	14 Nicaise	Nicaise	1 <i>Décombre</i> . Nahum	5 Jour de repos
S	15 Ignace ☽	Mesmin	2 Habacuc	6
D	16 3. <i>Avent</i>	3. <i>Avent</i>	3 29. <i>apr. Pentec.</i>	7
L	17 Lazare	Lazare	4 Barbe	8 Naiss. d'Ali.
M	18 Vounibauld	Gratien	5 Sabbas	9
M	19 Abraham	Quatre-temps †	6 <i>Nicolas</i>	10
J	20 Ammon	Philogone	7 Ambroise	11
V	21 Thomas	Thomas, ap. †	8 Patape	12 Jour de repos
S	22 Béate	Honorat †	9 Conc. d. Ste Anne	13
D	23 4. <i>Avent</i> ☽	4. <i>Avent</i>	10 30. <i>apr. Pentec.</i>	14
L	24 Adam, Ève	Delphin	11 Daniel	15 Mort d'Ali
M	25 Noël 2)	Noël	12 Spyridion	16
M	26 Étienne 3)	Étienne	13 Eustrate	17
J	27 Jean, évang.	Jean, évang.	14 Thyse	18
V	28 Innocents	Innocents	15 Eleuthère	19 Jour de repos
S	29 Jonathan	Trophime	16 Aggée	20 <i>Prise</i> de Const.
D	30 <i>Après Noël</i> ☾	<i>Après Noël</i>	17 2. <i>Avent Noël</i>	21
L	31 Sylvestre	Sylvestre	18 Sébastien	22

1) Fête cathol. pour Hohenzollern, ainsi que pour le Palatinat (côte droite du Rhin), du bailliage de Bautzen. 2) Fête ecclés. gén. pour tous les pays allemands. 3) De même.

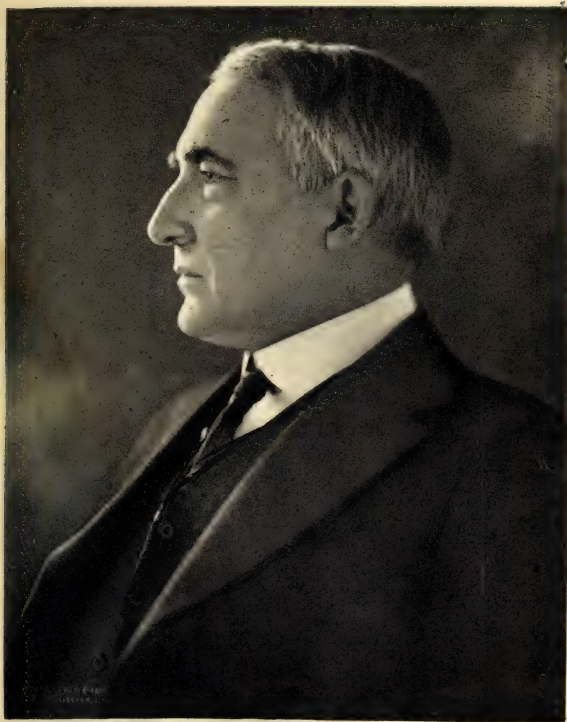

PHOT. HARRIS & EWING, WASHINGTON

WARREN G. HARDING
PRÉSIDENT DES ÉTATS - UNIS DE L' AMÉRIQUE

Jours de la sem.	Anniv. de la naiss. des souverains et prés. [ci-devants] et actuels	Fêtes nationales
S	1 [44 Alexandra, reine douair. de la Grande-Bretagne et d'Irlande.]	Serbes, etc., Roy. des.: Indép., fête nation. — Islande: Constit. (1918). — Portug.: Anton.
D	2	
L	3	Liechtenstein: St-Luce, patron du diocèse de Coire.
M	4	
M	5	
J	6	Finlande: Indépendance (1917).
V	7	Cuba: Héros de la guerre d'indép.
S	8	
D	9	
L	10	Panamá: Mort de Bolivar (1830).
M	11	
M	12	Panamá: Tomas Herrera.
J	13	
V	14	
S	15	
D	16	
L	17 88 Alexandre, 1er roi des Serbes etc.	Serbes, etc., Roy. des.: Roi*.
M	18	
M	19	
J	20	
V	21	
S	22	
D	23	Espagne: Fête de la reine.
L	24 79 Alexandrine, reine de Danemark et d'Islande.	
M	25	Portugal: Fête de famille.
M	26	
J	27	
V	28	
S	29	
D	30	
L	31 [85 Victoria-Adelaïde, dsse de Saxe-Cobourg et Gotha.]	

Calendrier des Juifs 5683/5684.

1923	5683	1923	5683
Janv. 18	1. Schebat	Juill. 22	9. Ab Jeûne, Destruction du temple
Févr. 17	1. Adar		
Mars 1	13. „ Jeûne d'Ésther	Août 13	1. Elloul
„ 2	14. „ Purim		5684
„ 3	15. „ Schousch-Purim	Sept. 11	1. Tisseri. Nouv.-an. *
„ 18	1. Nisan	„ 12	2. „ 2ème fête
Avril 1	15. „ Pâque, Comm.*	„ 13	3. „ Jeûne Guedaljah
„ 2	16. „ 2ème fête *	„ 20	10. „ Expiations *
„ 7	21. „ 7ème fête *	„ 25	15. „ Tabernacles *
„ 8	22. „ 8ème fête *	„ 25	16. „ 2ème fête *
„ 17	1. Iyar	Oct. 1	21. „ Rameaux
Mai 4	18. „ Lag B'omar	„ 2	22. „ Fin des fêtes *
„ 16	1. Sivan	„ 3	23. „ Allégresse *
„ 21	6. „ Pentecôte *	„ 11	1. „ Hesvan
„ 22	7. „ 2ème fête *	Nov. 9	1. „ Kislev
Juin 15	1. Tamouz	Déc. 3	25. „ Dédicace du temple
Juillet 1	17. „ Jeûne, Prise du temple	„ 9	1. Tébeth
„ 14	1. Ab	„ 18	10. „ Jeûne, Siège de Jérusalem

Chaque Samedi il y a Sabbat.

Les fêtes désignées par * sont célébrées rigoureusement.

Calendrier des Chinois.

12ème année de la république ou 60ème année (kwei-haï) du 76ème cycle.

1923	12	1923	12
Févr. 16	1er jour du mois I	Sept. 11	1er jour du mois VIII
Mars 17	1er „ „ „ II	Oct. 10	1er „ „ „ IX
Avril 16	1er „ „ „ III	Nov. 8	1er „ „ „ X
Mai 16	1er „ „ „ IV	Déc. 8	1er „ „ „ XI
Juin 14	1er „ „ „ V		
Juill. 14	1er „ „ „ VI	1924	
Août 12	1er „ „ „ VII	Janv. 6	1er „ „ „ XII

Table alphabétique de l'Annuaire généalogique.

	Page		Page
Aage, v. Danemark	37	Anjou-Durassow, v. Durazzo	388
Abercorn	286	Ansola, v. Bourbon-Espagne.	26
Abrantès (maison Junot)	287	Antici-Mattel.	290
Abrantès (maison Le Ray)	288	Anticoli-Corrado, v. Massimo	460
Abruzzes, v. Italie	59	Antuni, v. Del Drago	386
Abyssinie, v. Éthiopie	45	Anville, v. La Rochefoucauld	423
Acuña Pacheco Fernández de Velasco, v. Frias	394	Aoste, v. Italie	58
Acuña-Téllez-Girón, v. Osuna	495	Aquila, v. Bourbon	25
Adragna, v. Camporeale	350	Ardeck, v. auseri Hesse	53, 291
Aerschot, v. Arenberg	128	Arenberg	128
Afghanistan	2	Argyll	292
Agout-Pontevès, v. Sabran Pontevès	551	Arlón v. Medinaceli	463
Alba, v. Berwick	318	Arjona, v. Berwick	319
Albanie	3	Arlington, v. Grafton	399
Albans (Saint-)	553	Arsoli, v. Massimo	460
Albany, v. Grande-Bretagne et Saxe- Cobourg-et-Gotha	48	Arundel, v. Norfolk	484
Albert (d'), v. Luynes	448	Ascanle, v. Anhalt	3
Albertoni, v. Altieri	289	Ascoli, v. Sant'Angelo del Lombardi	568
Alboloduy, v. Medinaceli	464	Ascrea, v. Del Drago	386
Albufera	288	Assaro, v. Trabia	582
Alcala, v. Medinaceli	463	Asturies, v. Espagne	43
Alcudia, v. Ruspoli	548	Athlone, v. Teck	578
Aldobrandini, v. Borghèse	332	Atholl	293
Alençon, v. Bourbon	30	Atripalda, v. Avellino	297
Alessano, v. Cassano	357	Atrisco, v. Bauffremont	305
Aliano, v. Colonna-Stigliano	369	Aubigny, v. Richmond and Gordon	529
Alife, v. Caetani	346	Audiffret-Pasquier	294
Aliata, v. Villafranca	590	Auersperg	130
Altenbourg, v. Sayn-Wittgenstein-Hohen- stein	227	Auerstädt	295
Althaus, v. Bentheim-Steinfurt	135	Augustenbourg, v. Holstein	55
Altieri	289	Aure, v. Gramont	402
Altora, v. Colonna-Stigliano	371	Autriche	5
Amblise, v. Ligne	436	Autriche-Este	6
Amphill, v. Bedford	316	Avaray	296
Ancône, v. Italie	59	Avella, v. Colonna	368
Andover, v. Norfolk	487	Avellino	296
Angera	290	Avigliano, v. Doria-Pamphilj-Landi	385
Anhalt	3	Ayen, v. Noailles	482
		Azlor de Aragón, v. Villahermosa	592
		Bade	13
		Bagnara, v. Ruffo	544

	Page		Page
Bagnolo, v. Forano	392	Blacas d'Aulps	324
Baïboa, v. Espagne	45	Blandford, v. Marlborough	455
Bandini, v. Giustiniani-Bandini	397	Blücher de Wahlstatt	325
Baranello, v. Ruffo	544	Boadilla, v. Ruspoll	549
Barberini, v. Palestrina	499	Boiano	326
Baberini-Colonna, v. Colonna	372	Bomarzo, v. Borghèse	380
Barbiano di Belgiojoso d'Este	301	Bonanno, v. Linguaglossa	437
Barchfeld, v. Hesse-Philippsthal-Barchfeld	54	Bonaparte	21, 327
Bardi, v. Bourbon	28	Bencompagni-Ludovisi	327
Bari, v. Bourbon	25	Borbon, v. Sevilla	566
Bartolf, v. Bavière	19	Borghèse	329
Essano	302	Borromeo-Arese, v. Angera	290
Bassano, v. Odescalchi	492	Boug, v. Schönbourg	236
Bassaraba-de-Brancovan	334	Bouillon, v. Rohan	535
Bassiano, v. Caetani	345	Bourbon	21
Battenberg, v. aussi Hesse	52, 302	Bourbon, maison d'Espagne	22, 42, 566
Batthyány-Strattmann	303	Bourbon-Anjou	22
Baufremont	304	Bourbon, maison de France (Orléans)	28
Bavière	15, 306	Bourbon-Deux-Siciles	23
Beaunclerk, v. St-Albans	553	Bourbon-Parme	26
Beaufort	306	Bowmont, v. Roxburghe	542
Beaufort-Spontin	312	Brabant, v. Belgique	20
Beauharnais, v. Leuchtenberg	430	Brabant, v. Hesse	50
Beauharnais, v. Romanowsky	539	Bracciano, v. Odescalchi	492
Beaumont, v. Montmorency	474	Brackley, v. Sutherland	574
Beauvais-Craon	314	Bragance	31
Beccadelli di Bologna, v. Camporeale	350	Bragance-Saxe-Cobourg et Gotha	33, 107
Bedford	315	Brancaccio	333
Belgique	19, 108	Brancas	334
Bellune	318	Branciforte, v. Trabia	580
Belmonte, v. Monroy	465	Brancovan	334
Belvedere, v. Saluzzo	555	Brandon, v. Hamilton	407
Benavente, v. Osuna	496	Brissec	335
Bentheim-Steinfurt	134	Brogie	337
Bentheim-Tecklembourg	133	Brogie-Revel	339
Bentheim-Tecklembourg-Rhêda	134	Bronn, v. Hohenlohe-Langembourg	161
Bentinck	135	Brunswick-Lunebourg	33
Bergame, v. Italia	59	Buccleuch et Queensberry	340
Berkshire, v. Norfolk	487	Buccheri, v. Villafranca	591
Bernadotte, v. Suède	115	Buckingham et Chandos	343
Bernalda, v. Spinoso	569	Büdingen, v. Isembourg	174
Berthier, v. Wagram	593	Bülw	344
Berwick	318	Bulgarie	35, 108
Bésiade d'Avaray, v. Avaray	296	Butera, v. Trabia	580
Béthune	320	Cadore	344
Beuvron, v. Harcourt	409	Caetani	345
Bibesco, v. Brancovan	334	Calabre, v. Bourbon	23
Bidache, v. Gramont	403	Calcata, v. Colonna	368
Bleititz, v. Sulkowski	570	Calvello, v. Castelcicala	358
Bliesterfeld (Lippe-)	67	Camastra, v. Trabia	580
Biron de Courlande	321	Cambridge, v. Teck	578
Bisaccia, v. La Rochefoucauld	427	Camilla, v. Medinaceli	463
Biscari	322	Cammarata, v. Paterno	502
Bismarck	322	Campagnano, v. Chigi-Albani	363
Blitetto, v. della Rocca d'Aspro	534	Campbell, v. Argyll	292

	Page		Page
Campofiorito, v. Trabia	550	Chaulnes-et-de-Picquigny, v. Luynes	440
Campofranco	348	Chesham, v. Devonshire	382
Camporeale	350	Chester, v. Grande-Bretagne	47
Candriano, v. Ruspoli	550	Chevreuse, v. Luynes	448
Canneto	351	Chigi della Rovere-Albani	362
Canovas del Castillo, v. Medinaceli	464	Chinay, v. Riquet	531
Capétiens, v. Bourbon	21	Chinchón, v. Ruspoli	549
Caracciolo, v. Avellino	296	Choiseul-Praslin, v. Praslin	515
Caracciolo, v. Castagneto	357	Churchill, v. Marlborough	457
Caracciolo di Brienza, v. Spinoso	569	Cito Filomarino, v. della Rocca	533
Caracciolo Rosso, v. Spinoso	569	Ciudad Rodrigo, v. Wellington	595
Caraman, v. Riquet	530	Clary et Aldringen	363
Carbagnano, v. Colonna	371	Clermont-Tonnerre	365
Cordona, v. Medinaceli	463	Clifford (de) v. Bedford	318
Carency, v. Bauffremont	305	Cobourg-Saalfeld, v. Saxe	106
Carini	352	Coligny, v. Lucinge	447
Carlsbrooke, v. Battenberg	303	Collalto	366
Carlisle, v. Norfolk	488	Colley-Wellesley, v. Wellington	594
Carlow, v. Mecklenbourg-Strelitz	76	Colloredo-Mannsfeld	141
Carmarthen, v. Leeds	423	Colonna (Barberini-)	372
Carolath-Beuthen	353	Colonna di Sciarra	371
Carovigno	356	Colonna-Paliano	367
Carrega-Bertolini, v. Lucedio	446	Colonna-Stigliano	369
Cars (des)	356	Connaught, v. Grande-Bretagne	48
Caserta, v. Bourbon	23	Corby Castle, v. Norfolk	489
Casigliano, v. Corsini	372	Corigliano, v. Saluzzo	555
Cassano	357	Corsini	372
Castagneto	357	Corvey, v. Hohenlohe	168
Castelbarco, v. Montignano	472	Cosé, v. Briazac	335
Castelcicala	358	Courlande, v. Biron de Courlande	321
Castell-Castell	137	Courtenay, v. Bauffremont	305
Castell-Rüdenhausen	139	Cromartie, v. Sutherland	573
Castellina, v. Cassano	357	Croy	142
Castelnovo-Scrvia, v. Centurione	360	Crucoli, v. Frasso	393
Castelvetrano, v. Pignatelli	503	Crussol, v. Uzès	588
Castiglione, v. Rospigliosi	540	Cumberland, v. Brunswick-Lunebourg	34
Castries	359	Curl, v. Erbach	149
Castrorao, v. Villafranca	591	Cutrofiانو, v. Boiano	326
Catena, v. Trabia	580	Cystria, v. Lucinge	447
Casumont, v. La Force	421	Czartoryski	374
Cavendish, v. Devonshire	379	Czetwertnia (Vieille)	376
Cavendish-Bentinck, v. Portland	513	Czetwertnia de Borowicze (Nouvelle)	377
Caylus	359	Czetwertyński (Swiatopólk)	376
Cenci-Bolognelli, v. Vicovaro	589	Dadian, v. Mingrèlie	464
Centurione	360	D'Albert, v. Luynes	448
Cerami	361	Dalécarlie, v. Suède	116
Ceri, v. Borghèse	331	Dalkeith, v. Buccleuch and Queensberry	341
Cerveteri, v. Ruspoli	547	Dampierre, v. S. Lorenzo	558
Chabot, v. Rohan-Chabot	538	Danemark	36, 57
Chalais	362	Darnley, v. Richmond	529
Chalencou, v. Polignac	508	Davout d'Auerstädt, v. Auerstädt	295
Chandos, v. Buckingham	343	Decazes	378, 398
Chapelle de Jumilhac, v. Richelleu	538	De Clifford, v. Bedford	318
Chartres, v. Bourbon	28	De la Alcudia, v. Ruspoli	548
Châtelleraut, v. Hamilton	407	Del Drago	388

	Page		Page
Dellella, v. Trabia	581	Estrées, v. La Rochefoucauld	427
Della Grazia, v. Campofranco	349	Éthiopie	45
Della Motta S. Giovanni, v. Ruffo	544	Eu, v. Bourbon	29
Della Rocca d'Aspro	533	Eulenburg-et-Hertefeld	389
Della Scalletta, v. Ruffo	546	Euston, v. Grafton	399
Delle Grotte, v. Carini	352	Faber-Castell, v. Castell	139
Demidoff, v. San Donato	556	Faggiano, v. Sant'Angelo dei Lombardi	558
Denia, v. Medinaceli	463	Falkener, v. Hesse-Philippsthal	53
Dentice, v. Frasso	393	Farnèse, v. Chigi-Albani	362
Des Cars	356	Faucigny, v. Lucinge	447
Dessau (Anhalt-)	3	Feltre	390
Detmold (Lippe)	66	Feria, v. Medinaceli	462
Deux Siciles	23	Fernández de Córdova, v. Medinaceli	462
Devonshire	379	Fernando-Luis (San-)	557
Dietrichstein zu Nicolsbourg	383	Ferrara, v. Strongoli	570
Dino, v. Talleyrand	575	Festetics de Tolna	391
Dohna-Schlobitten	384	Fezensac	391
Donnersmarck	384	Fife	334
Doria-Pamphilj-Landi	385	Figuerola-Córdova-La Cerda, v. Medinaceli	462
Dornberg, v. Hesse	51	Fitz-Alan-Howard, v. Norfolk	485
Dorset	386	Fitz-Gerald, v. Leinster	429
Dondeauville, v. La Rochefoucauld	426	Fitz-James, v. Berwick	318
Douglas and Clydesdale, v. Hamilton	408	Fitz Roy, v. Grafton	399
Douglas-Hamilton, v. Hamilton	407	Flandre, v. Belgique	20
Douglas Scott (Montagu-), v. Buccleuch	340	Forano	392
Douro, v. Wellington	595	Fouché, v. Otrante	496
Drago (del)	386	France	28
Druckl-Lubeckl	387	Frasso	393
Duff, v. Fife	392	Freusbourg, v. Sayn-Wittgenstein-Hohenstein	227
Dunois, v. Luynes	449	Frias	394
Durazzo	388	Fronsac, v. Richelieu	528
Durcal, v. Bourbon-Espagne	25	Fucino, v. Borghèse	331
Durfort-Civrac, v. Lorge	440	Fuensalida, v. Frias	395
Dürrenberg, v. Reuss, br. cad.,	94	Fugger-Babenhausen	153
Edinburgh, v. Grande-Bretagne	39	Fugger-Blumenthal	153
Effingham, v. Norfolk	490	Fugger-Gloett	152
Egerton, v. Sutherland	573	Fugger-Kirchberg	151
Égypte	38	Fürstenberg	154
Elchingen, v. de la Moskowa	477	Fürstenberg-Koenigshof	156
Ellesmere, Sutherland	574	Fürstenberg-Wettra	156
Eltham, v. Teck	578	Gabelstein, v. Hohenlohe-Oehringen	164
Epinoy, v. Ligne	436	Gadagne	395
Erba, v. Monteleone	470	Gaetani, v. Caetani	346
Erba, v. Odiscalchi	492	Galarde de Béarn, v. Chalals	362
Erbach-Erbach	148	Galatro, v. Colonna	369
Erbach-Fürstenau	147	Galisteo, v. Berwick	319
Erbach-Schoenberg	149	Gallarati-Scotti, v. Molfetta	465
Escalona, v. Osuna	495	Galléan, v. Gadagne	395
Espagne	42	Galles, v. Grande-Bretagne	47
Espina, v. Bourbon	25	Galliciano, v. Rospigliosi-Pallavicini	541
Essling	389	Galliera, v. Bourbon	30
Este, v. Autriche	6	Galve, v. Berwick	319
Este, v. Barblano	301	Gandia, v. Osuna	496
Esterházy de Galántha	150	Gellen, v. Waldeck	124
Estissac, v. La Rochefoucauld	424		

Page	Page		
Généalogie des Maisons souveraines, ainsi que des maisons ci-devant souveraines d'Europe dépossédées au 19e et 20e siècles	1	Guerrini, v. Lynar	450
Généalogie des Maisons seigneuriales médiatisées d'Allemagne.	127	Güterswyk, v. Bentheim	133
Généalogie des Maisons princières non-souveraines d'Europe	285	Guiche, v. Gramont	403
Gènes, v. Italie.	59	Guise, v. Bourbon-Orléans	29
Gerace, v. Serra	565	Habsbourg-Lorraine, v. Autriche	5
Gidroyé	396	Hachenbourg, v. Sayn-Wittgenstein-Sayn et Ludwigsbourg Carisbourg	225
Glech	156	Hagenbourg, v. Schaumbourg-Lippe	110
Glinori Conti	396	Halland, v. Suède	116
Giovagallo, v. Corsini	373	Hamilton et Brandon	407
Giovanelli	396	Hamilton, v. Abercorn	286
Giovi, v. Antici-Mattel	291	Hamilton (Douglas-)	407
Girgenti, v. Bourbon	24	Hanau	408
Gironde, v. Canneto	351	Hanovre, v. Brunswick-Lunebourg	35
Giuliano, v. Borghese	332	Harcourt	409
Giustiniani Bandini	397	Hardenberg	411
Gleichen, v. Hohenlohe-Langembourg	161	Harrach	157
Glücksbiere	378, 398	Hartington, v. Devonshire	379
Gluckembourg, v. Holstein	36, 49, 56, 79	Hatzfeldt à Trachenberg	411
Görtz, v. Schlitz	229	Hatzfeld à Wildembourg	413
Gordon, v. Richmond	529	Heber-Percy, v. Northumberland	401
Gortschakow	398	Heeckeren, v. Rechteren-Limpourg	212
Gottorp, v. Holstein	57	Heimbach, v. Hohenlohe-Waldembourg-Schillingsfürst	167
Gottschee, v. Auersperg	130	Heldbourg, v. Saxe-Meiningen	104
Gower, v. Sutherland	572	Hellberg, v. Hohenlohe-Schillingsfürst	170
Goyon, v. Feltre	390	Henckel, v. Donnersmarck	384
Goyon de Matignon-Grimaldi, v. Monaco	77	Henin (Liletard)	414
Grafton	399	Hercolani	414
Graham, v. Montrose	474	Hermersberg, v. Hohenlohe-Oehringen	164
Grahovo, v. Monténégro	78	Hernani, v. Bourbon	26
Gramont	402	Heries, v. Norfolk	485
Granada de Ega, v. Villahermosa	592	Hertefeld, v. Eulenburg-et-Hertefeld	389
Granby, v. Rutland	550	Hesse et du Rhin	50
Grande-Bretagne et Irlande	46	Hesse électorale	52
Gravina, v. Orsini	495	Hesse-Philippsthal	53
Gravina, v. Villafranca	591	Hesse-Philippsthal-Barchfeld	53
Grazia (della), v. Campofranco	349	Hibon de Frohen, v. Brancas	334
Grebenstein, v. Hesse et Waldeck	53, 123	Hildburghausen, v. Saxe	103
Grèce	49	Hochberg, v. Pless	506
Grenville v. Buckingham	343	Hohenau, v. Prusse	89
Grimaldi, v. Monaco	77	Hohenberg, v. aussi Autriche	7, 415
Grimaldi, v. Polignac	511	Hohengeroldseeck, v. Leyen	184
Grimberghe	404	Hohenleuben, v. aussi Reuss, br. cad.	95, 415
Griñon, v. Medinaceli	464	Hohenlohe	160
Grosvenor, v. Westminster	596	Hohenlohe-Bartenstein-Jagstberg	165
Grotte (delle), v. Carini	352	Hohenlohe-Ingelfingen	164
Grünaeu, v. Löwenstein-Werthelm	192	Hohenlohe-Langembourg	161
Guadagni, v. Scilla	565	Hohenlohe-Oehringen	163
Guardia Lombarda, v. Ruffo	544	Hohenlohe-Ratibor et de Corvey	170
Guelfes, v. Brunswick-Lunebourg	33	Hohenlohe-Schillingsfürst	168, 415
Guémenée, v. Rohan	535	Hohenlohe-Waldembourg	165
		Hohenlohe-Waldembourg-Schillingsfürst	166
		Hohenlohe-Waldembourg-Schillingsfürst-Kaunitz	167

	Page		Page
Hohenstein, v. Teck	577	Lannoy-Clervaux, v. Rhelna-Wolbeck	528
Hohenzollern, v. aussi Prusse	85, 90, 100, 416	Lante Monfelfrlo della Rovere	422
Holstein-Gottorp	57, 96	Lanza, v. Trabia	580
Holstein-Oldenbourg	57, 79	La Rochefoucauld	422
Holstein-Sonderbourg-Augustenbourg	55	La Rocheguyon, v. La Rochefoucauld	423
Holstein-Sonderbourg-Glucks- bourg	36, 49, 56, 79	La Tour d'Auvergne	427
Hope, v. Newcastle	481	La Tour d'Auvergne-Lauraguais	427
Hořowitz, v. Hanau	409	La Trémoille	427
Howard, v. Norfolk	484	Laurenzana, v. Caetani	346
Howard of Glossop, v. Norfolk	485	Leeds	428
Howland, v. Bedford	316	Leiningen (Linange)	181
Huescar, v. Berwick	319	Leiningen-Billigheim	182
Innes-Ker, v. Roxburghe	541	Leiningen-Neudenuu	183
Innhausen et Knyphausen	416	Leiningen-Westerbourg	183
Intrafiunara, v. Massimo	460	Leinster	429
Irlande	46	Lennox v. Richmond and Gordon	529
Isembourg-Birstein	171	Léon, v. Rohan-Chabot	536
Isembourg-Büdingen-à-Büdingen	174	Leonforte, v. Trabia	580
Isembourg-Büdingen-à-Meerholz	176	Le Ray, v. Abrantès	287
Isembourg-Büdingen-à-Wächtersbach	176	Lerma, v. Medinaceli	463
Isembourg-Philippseich	173	Lesparre, v. Gramont	404
Islande	36	Leuchtenberg	430
Italie	57	Leuchtenberg, v. Romanowsky	539
Jabłonowski	417	Leutenberg	431
Japon	60	Leveson-Gower, v. Sutherland	482
Jarnac, v. Rohan-Chabot	536	Lévis-Mirepoix, v. San Fernando-Luis	567
Joinville, v. Bourbon	30	Leyen	183
Junot, v. Abrantès	287	Liancourt, v. La Rochefoucauld	423
Juromenha v. Bellune	318	Lich-Solms	243
Kadchar, v. Perse	83	Lichnowsky	431
Kara-Georgevitch, v. Serbie	113	Lichtenberg, v. Hesse	52
Kaunitz, v. Hohenlohe-Waldenbourg	167	Lichtenstein	63
Khevenhüller-Metsch	177	Lieven	432
Kincardine, v. Montrose	474	Ligne, v. aussi Arenberg	128, 435
Kinloss, v. Buckingham et Chandos	342	Linange, v. Leiningen	181
Kinrara, v. Richmond	529	Linguaglossa	437
Kinsky	418	Lippe (Detnold)	66
Klewan, v. Czartoryski	374	Lippe (Schaumbourg-)	71, 109
Kleydorf, v. Sayn-Wittgenstein-Berlebourg	223	Lippe-Biesterfeld	67
Knyphausen, v. Innhausen	416	Lippe-Saalberg	69
Kohary	421	Lippe-Weissenfeld	68
Königsegg-Aulendorf	179	Liria, v. Berwick	319
Kozutski, v. Radolin	519	Listenois, v. Bauffremont	305
Kozielski-Puzyna, v. Puzyna	518	Lobenhansen, v. Hohenlohe-Ingelfingen	165
Kretzulesco	421	Lobkowitz	184
Krotoszyn, v. Thurn et Taxis	264	Lodi	437
Kuefstein	180	Lónyay	439
La Force	421	Looz-et-Corswarem	189
La Grua e Talamanca, v. Carini	352	Löwenstein-Scharfeneck	192
Lajatico, v. Corsini	373	Löwenstein-Wertheim-Freudenberg	190
Lamberg	422	Löwenstein-Wertheim (-Rochefort ou-) Rosenberg	192
La Mothe Houdancourt, v. Briisac	336	Lorge	440
Lancellott, v. Massimo	461	Lorraine (Habsbourg-)	5
Lannes, v. Montebello	468	Lubecki, v. Druck-Lubecki	387

	Page		Page
Lubomirski	442	Mesagne, v. della Rocca d'Aspro . . .	533
Lucchesi Palli, v. Campofranco . . .	348	Messia de Prado, v. Carovigno . . .	356
Lucedio	446	Metternich-Sandor	195
Lucinge	447	Metternich-Winnebourg	194
Luna, v. Villahermosa	592	Milford Haven, v. Battenberg . . .	302
Lunebourg, v. Brunswick	33	Mingrèlie	464
Lusira, v. Brancaccio	323	Mirafiori, v. Italie	59
Luxembourg	27, 71	Molfetta	465
Luxembourg, v. Montmorency	474	Monaco	77, 511
Luynes	448	Moncada, v. Paternò	501
Lynar	450	Moncada, v. Valsavoia	588
Macdonald, v. Tarente	577	Monasterace, v. Boiano	326
Macduff, v. Grand-Bretagne	48	Moncey de Conegliano, v. Gramont .	403
Mac Mahon, v. Magenta	450	Mondragone, v. Giustiniani-Bandinl.	397
Madrid, v. Bourbon	22	Monroy	466
Magenta	450	Montagu, v. Manchester	453
Maillé de la Tour-Landry	451	Montagu-Douglas-Scott, v. Buccleuch.	340
Maletto, v. Monroy	468	Montagu de Beaulieu, v. Buccleuch.	342
Manchester	453	Montauban, v. Rohan	535
Mandeville, v. Manchester	453	Montbazou, v. Rohan	535
Manners, v. Rutland	550	Montebello	468
March et de Darnley, v. Richmond . .	529	Monte Castel S. Pietro, v. Colonna . .	372
Marchena, v. Bourbon-Espagne	25	Monteleone	470
Marcillac, v. La Rochefoucauld . . .	423	Monteleone-Terranova, v. Pignatelli .	503
Maret, v. Bassano	302	Monténégro	77
Marino, v. Colonna	368	Montenuovo, v. aussi Neipperg	196, 470
Marescotti, v. Ruspoli	547	Montereale, v. Villafranca	591
Mariboroug	455	Monteroduni	470
Marmier	459	Montesquiou, v. Fezensac	391
Marnay, v. Rauffremont	305	Montfort, v. Luynes	449
Maroc	73	Montholon-Sémonville, v. Umbriano del	
Marulli, v. Sant' Angelo del Lombardi	558	Pecetto	583
Massa	460	Montignano	472
Massena, v. Essling	389	Montignoso, v. Saxe	108
Massimo	460	Montleart	473
Maur (Salnt-), v. Somerset	567	Montmorency, v. aussi Talleyrand et-	
Mauro (Santo), v. Saluzzo	555	Sagan	474, 576
Mayer, v. Isembourg-Philippselch . .	174	Montoro, v. Berwick	319
Mazzano, v. Del Drago	386	Montpensier, v. Bourbon	28
Mazzarino, v. Trabia	582	Montrose	474
Mecklembourg-Schwérin	74	Morignano, v. Ruspoli	550
Mecklembourg-Stréltz	76	Mornington, v. Wellington	595
Medina, v. Battenberg	302	Morny	475
Medina de Rioseco, v. Osuna	496	Mortemart	476
Medinacell	462	Mortier, v. Trévisé	582
Melfi, v. Doria-Pamphillj-Landi . . .	385	Moskowa (de la)	477
Meli-Lupi, v. Soragna	568	Mothe Houdancourt (de la), v. Brissac	336
Melissa, v. Pignatelli	565	Motta S. Giovanni, v. Rufo	544
Melissa, v. Strongoli	570	Mouchy, v. Noailles	483
Melito, v. Castagneto	358	Mountbatten, v. Battenberg	302
Melzi d'Éril, v. Lodi	437	Münster de Dernebourg	478
Mensdorff-Pouilly, v. Dietrichstein .	383	Murat	479
Meppen, v. Arenberg	128	Murray, v. Atholl	293
Mérenberg, v. Luxembourg	73	Musocco	480
Merode, v. Grimberghe	404	Narros, v. Villahermosa	593

	Page		Page
Nassau, v. Luxembourg	71	Pappenheim-Rothenstein	201
Nelpperg	195	Paris, v. Bourbon-Orléans	28
Nemours, v. Bourbon	30	Parne, v. Bourbon	26
Népal	78	Pastrana, v. Osuna	496
Néricie, v. Suède	116	Paternò	501
Nerola, v. Colonna-Sciarra	372	Paternò-Castello, v. Biscari	322
Nettuno, v. Borghèse	330	Pays-Bas	75, 82
Neuchâtel, v. Luynes	449	Pelham-Clinton, v. Newcastle	481
Newcastle	481	Peñaranda, v. Berwick	319
Ney d'Elchingen, v. de la Moskowa	477	Peñaranda de Bracamonte, v. Osuna	496
Nidda, v. Hesse	51	Percy, v. Northumberland	491
Nieborów, v. Radziwiłł	524	Perdifumo, v. della Rocca d'Aspro	533
Nieśwież, v. Radziwiłł	520	Périgord, v. Montmorency et Talley- rand	474, 575
Noailles	482	Perrelli-Tomacelli-Filomarino, v. Bolano	326
Noer	55	Perrin, v. Bellune	318
Noja, v. Pignatelli	503	Perse	83
Nompère de Champagny, v. Cadore	344	Pérusse des Cars, v. des Cars	356
Norfolk	484	Petrovitch-Niégoch, v. Monténégro	77
Northumberland	491	Picquigny, v. Luynes	449
Norvège	79	Piedimonte, v. Caetani	346
Obrénovitch, v. Serbie	114	Piémont, v. Italie	58
Odescalchi	492	Pietrapercia, v. Trabia	580
Oettingen-Spielberg	196	Pignatelli	502
Oettingen-Wallerstein	197	Pignatelli, v. Monteroduni	470
Oldenbourg	54, 57, 79	Pimodan, v. Rarecourt de la Vallée de P.	526
Olivares, v. Berwick	319	Piombino, v. Boncompagni-Ludovisi	328
Olyka, v. Radziwiłł	522	Pistole, v. Italie	59
Omân	81	Plaisance, v. Mailié de la Tour	452
Oporto, v. Bragance-Saxe-Cobourg-et-Gotha	33	Platen-Hallermund	201
Orange-Nassau, v. Pays-Bas	82	Plauen, v. Reuss, br. cad.	95
Orléans, v. Bourbon	28	Pless	506
Orléans et Bragance	29	Plettenberg-Wittem zu Mietingen	205
Oropesa, v. Frias	395	Poggio Nativo, v. Borghèse	331
Orsini	494	Poggio-Suasa, v. Ruspoli	549
Orsini-et-Rosenberg, v. Rosenberg	214	Poit, v. Noailles	483
Ortenbourg	199	Pollnac	508
Osborne, v. Leeds	428	Pomar	511
Osman, v. Turquie	117	Poniatowski	511
Osternbourg, v. Oldenbourg	80	Ponlúski	512
Ostheim, v. Saxe-Weimar-Eisenach	103	Pont de Vaux, v. Bauffremont	305
Ostrogothle, v. Suède	116	Ponte-Corvo, v. Murat	479
Osuna	495	Pontelandolfo, v. Brancaccio	333
Otraute	496	Pontevès, v. Sabran	551
Oudinot, v. Reggio	527	Porcia	512
Paar	497	Portland	513
Palazzolo, v. Ruffo	543	Portugal, v. Bragance	31
Palef, v. aussi Romanow	98, 498	Pouilles, v. Italie	58
Palestrina	499	Povar, v. Medinaceli	464
Palestrina, v. Colonna di Sciarra	372	Praslin	515
Pálffy-d'Erdöd	499	Preslav, v. Bulgarie	35
Paliano, v. Colonna	367	Prusse	85
Pallavicini, v. Rospigliosi	541	Pückler-Limpourg	206
Pandolina v. Monroy	466	Pückler-Muskau	516
Pape	82	Puebla de Montalban, v. Osuna	496
Pappenheim	200		

	Page		Page
Puente y Sotomajor (de la), v. Mednaccell	464	Romanow-Holstein-Gottorp	96
Putbus	516	Romanowsky	539
Puzyna (Kozielek-)	518	Rombach, v. Isembourg-Birstein	173
Pyrmont (Waldeck)	121	Rosenberg	214
Quadt-Wykradt-Isny	207	Rosenborg, v. Danemark	38
Queensberry, v. Buccleuch	341	Rospigliosi-Gioeni	540
Rachka, v. Monténégro	78	Rospigliosi-Pallavicini	541
Radoln	519	Rossano, v. Borghèse	330
Radziwiłł	520	Rosso, v. Cerami	361
Radziwiłł-Nieborów	524	Rothenberg, v. Erbach	148
Radziwiłł-Nieświcz	520	Rougé, v. Caylus	359
Radziwiłł-Ołyka	522	Roumanie	100
Radziwiłł-Szydłowicz-Połoneczka	524	Roviano, v. Brancaccio et Massimo	334, 461
Radziwiłł (maison de Galicie)	526	Rovigo	541
Ragland, v. Beaufort	312	Roxburghe	541
Rarécourt de La Vallée de Pimodan	526	Rubempré, v. Grimberghe	405
Ratibor et Corvey, v. Hohenlohe-Schillings- fürst	168	Ruffano, v. Brancaccio	333
Raudnitz, v. Lobkowitz	185	Ruffo	542
Ravèse, v. Rohan-Chabot	538	Runkel, v. Wied	277
Ray (Le), v. Abrantès	287	Ruppin, v. Prusse	87
Real (del), v. Villahermosa	593	Ruspoli	547
Rechberg-et-Rothenlöwen	209	Russell, v. Bedford	315
Rechteren-Limpourg	212	Rutland	550
Recklinghausen, v. Arenberg	128	Saalberg, v. Lippe-Weissenfeld	69
Redern, v. Lynar	450	Saalbourg, v. Reuss, br. cad.	93
Reggio	527	Saalfeld, v. Saxe-Meiningen	104
Regnier, v. Massa	460	Sabran-Pontevès	551
Reifferscheidt, v. Salm	219	Sacchetti, v. Palestrina	499
Reina, v. Anhalt	4	Sagan, v. Talleyrand	576
Rennenberg, v. Salm-Kyrbourg	218	Saint Albans	553
Reuss, br. aînée	91	Saint Maur, v. Somerset	567
Reuss, br. cadette	92	Salaparuta, v. Villafranca	591
Rheina-Wolbeck	528	Salle de Rochemaure (de la)	555
Rhoden, v. Waldeck	123	Sallier de la Tour, v. Castelcicala	358
Riano, v. Ruspoli	547	Salm-Horstmar	218
Richelleu	528	Salm-Kyrbourg	217
Richmond et Gordon	529	Salm-Reifferscheidt-Krauthelm et Dyck	219
Rignano, v. Colonna et Massimo	368, 462	Salm-Reifferscheidt-Raitz	221
Riofreddo, v. del Drago	386	Salm-Salm	215
Ripa Francone, v. Avellino	297	Saluzzo	555
Riquet de Caraman	530	Salvati, v. Borghese	332
Rivello, v. Brancaccio	333	San Donato	556
Rivoli, v. Essling	389	San-Fernando-Luis	557
Robech, v. Brissac	337	San Giovanni, v. Paterno	501
Rocca d'Aspro (Della)	533	San Giuseppe, v. Monroy	466
Roccagorga, v. Orsini	495	Sanguszko-Lubartowicz	557
Rocca-Gnigielma, v. Bourbon	25	San Lorenzo	558
Rochechouart, v. Merlemart	476	San Marco, v. Caetani	345
Rochefort, v. Rohan	535	San Pietro in Galatina, v. Molfetta	465
Rochefoucauld (La)	422	Santa Cristina, v. Ruffo et Scilla	543, 565
Rocheguyon, v. La Rochefoucauld	423	Santa Elena, v. Espagne	45
Rodriguez de Las Varillas, v. Monroy	466	Santa Isabel, v. Medinaceli	464
Rohan	534	Santa Lucia, v. Trabia	580
Rohan-Chabot	536	Sant' Angelo del Lombardi	558

	Page		Page
Sant' Antimo, v. Ruffo	544	Siam	114
Santisteban del Puerto, v. Medinaceli	463	Sicile, (Bourbon-)	23
Santo Mauro, v. Saluzzo	555	Sinarcas, v. Villahermosa	593
Santostefano, v. Trabia	580	Sismano, v. Corsini	372
San Vito, v. Frasso	393	Slesvig-Holstein-Sonderbourg-Augusten- bourg	55
Sapieha	559	Slesvig - Holstein - Sonderbourg - Glücks- bourg	36, 49, 56, 79
Saponara, v. Villafranca	591	Smaland v. Suède	116
Sarrebruck, v. Leiningen	181	Smithson - Seymour - Louvain - Percy, v. Northumberland	491
Sarsina, v. Borghèse	332	Soleilbas, v. Blacas d'Aulps	324
Savoie, v. Italie	57	Solms-Baruth	250
Savoie-Gênes, v. Italie	59	Solms-Braunfels	241
Saxe	101, 108	Solms-Hohensolms-Lieb	243
Saxe-Altenbourg	104	Solms-Laubach	247
Saxe-Cobourg-et-Gotha	19, 35, 46, 106	Solms-Rödelheim-et-Assenheim	246
Saxe-Meiningen-et-Hildbourghausen	103	Solms-Rösa	244
Saxe-Weimar-Eisenach	102	Solms-Sonnenwalde	245
Sayn-et-Wittgenstein	223	Solms-Wildenfels	248
Sayn-Wittgenstein-Berlebourg	222	Solofra, v. Orsini	495
Sayn-Wittgenstein-Hohenstein	226	Somerset	567
Sayn-Wittgenstein-Sayn	226	Somerset, v. Beaufort	306
Sayn-Wittgenstein-Sayn et Carlsbourg- Ludwigsbourg	224	Sonnino, v. Colonna	368
Sayn-Wittgenstein (en Bavière)	561	Sonderbourg, v. Danemark	36
Sayn-Wittgenstein (en Russie)	562	Sonderbourg, v. Holstein	54
Scalèa, v. Trabia	580	Sonderbourg, v. Norvège	79
Scaletta, v. Ruffo	546	Sora, v. Boncompagni-Ludovisi	328
Scanie, v. Suède	116	Soragna	568
Schæsborg	227	Soumarokoff-Elston, v. Youssouppoff	599
Schaumbourg (Lippe-)	71, 109	Spencer-Churchill, v. Marlborough	455
Schaumbourg, v. Hanau	408	Spinoso	569
Schetz, v. Ursel	584	Spolète, v. Italie	58
Schlitz dit de Görtz	229	Sponheim, v. Sayn-et-Wittgenstein	222
Schönaich, v. Carolath	353	Squillace, v. Espagne	45
Schönaich-Carolath-Schilden	355	Stadion	251
Schönborn-Buchheim	230	Starhemberg	252
Schönborn-Wiesentheid	231	Stewart-Murray, v. Atholl	293
Schönbourg-Glauchau	237	Stigliano, v. Colonna	369
Schönbourg-Hartenstein	236	Stolberg-Rossia	262
Schönbourg-Waldenbourg	233	Stolberg-Stolberg	258
Schwarzbourg-Rudolstadt	112	Stolberg-Wernigerode	253
Schwarzbourg-Sondershausen	112	Stréllitz, v. Mecklenbourg	76
Schwarzenberg	238	Strongoli	570
Schwérin, v. Mecklenbourg	74	Strongoli, v. Pignatelli	504
Sclarra (Colonna di), v. Colonna	371	Strozzi, v. Ferraro	392
Scilla	565	Suchet, v. Albufera	283
Scilla, v. Ruffo	543	Sudermanie, v. Suède	116
Scordia, v. Trabia	589	Sueca, v. Ruspoli	549
Scotti, v. Centurione	360	Suède	115
Segorbe, v. Medinaceli	463	Suffolk, v. Norfolk	487
Serbie	113	Sułkowski	570
Sermoneta, v. Caetani	345	Sulmona, v. Borghèse	330
Serra	565	Summonte, v. Colonna	369
Sesto Uteriano, v. Musocco	491	Sutherland	572
Settrington, v. Richmond	529		
Sevilla	566		

	Page		Page
Swiatopolaik-Czetwertynski	376	Uceda, v. Osuna	496
Syrnien, v. Odescalchi	492	Ucria, v. Villafranca	591
Szydłowicz-Połoneczka, v. Radziwiłł	524	Udine, v. Italie	59
Talamanca, v. Carini	352	Ujest, v. Hobenlobe	163
Talavera de la Reina, v. Bavière	17	Umbriano del Precetto	583
Talleyrand-Montmorency	474, 576	Uppland, v. Suède	116
Talleyrand-Périgord, v. Montmorency	474, 575	Urach, v. aussi Wurtemberg	25, 583
Talleyrand-et-Sagan	575	Ursel	584
Talmond, v. La Trémoille	427	Uzès	588
Tarasconi, s. Soragna	538	Valençay, v. Talleyrand-Sagan	576
Tarente	5 7	Valentinois, v. Monaco	77
Tarente, v. La Trémoille	427	Vallata, v. Orsini	496
Tarifa, v. Medinaçeli	463	Vallengin, v. Luynes	449
Tascher de la Pagerie	577	Vallombrosa	588
Tavistock, v. Bedford	315	Valmontone, v. Doria-Pamphij-Landi	385
Teano, v. Caetani	345	Valsavoia	588
Teano, v. Pálffy-d'Erdöd	419	Västerbotten, v. Suède	116
Teck	126, 577	Veltheim, v. Putbus	517
Temple-Nugent-Brydges-Chandes-Grenville, v. Buckingham	343	Vendôme, v. Bourbon	30
Terranova, v. Pignatelli et Serra	503, 566	Venetico, v. Monroy	468
Teschen, v. Autriche	8	Venosa, v. Boncompagni	329
Thiano, v. Pálffy d'Erdöd	500	Vestrogothie, v. Suède	116
Thouars, v. La Trémoille	427	Vicovaro	589
Thun-et-Hohenstein	578	Vicence	589
Thurn-et-Taxis (Tour-et-Taxis)	263	Victoria, v. Wellington	595
Titchfield, v. Portland	514	Vignanello, v. Ruspoli	547
Tolve, v. Pignatelli	504	Villafranca	590
Tomacelli-Filomarino, v. Bolano	326	Villahermosa	592
Tonnay-Charente, v. Mortemart	477	Villareale, v. Carini	352
Torby, v. Romanow	99	Vivaro, v. Borghèse	331
Torchiarolo, v. Avellino	297	Vizeu, v. Bragance	31
Torlonia, v. Borghèse	331	Wagram	593
Tormes, v. Berwick	319	Waldbott-Bassenheim	272
Törring	268	Waldbourg-Wolfegg-Waldsee	273
Torriglian, v. Scilla	565	Waldbourg-Zell-et-Traubourg	274
Torriglia, v. Doria-Pamphij-Landi	385	Waldbourg-Zell-Wurzach	277
Toscane, v. Autriche	10	Waldeck-Limpourg, v. Bentinck	136
Trabla	580	Waldeck-Pyrmont	121
Trachenberg, v. Hatzfeld	411	Wallersee, v. Bavière	19
Trani, v. Bourbon	24	Wallmoden-Gimborn	277
Trapani, v. Bourbon (Espagne)	25	Warkworth, v. Northumberland	491
Trauttmansdorff	269	Waterloo, v. Wellington	595
Trecastagne, v. Villafranca	591	Wedel	593
Trematon, v. Teck	578	Weikersheim	594
Trémoille (La)	427	Weissenfeld (Lippe)	68
Trevignano, v. Ginori Conti	396	Wellesley, v. Wellington	594
Trévise	582	Wellington	594
Triggiano, v. Brancaccio	333	Welsbourg, v. Oldenbourg	80
Trivulzio, v. Musocco	481	Westerbourg, v. Leiningen	183
Troskow, v. Thurn-et-Taxis	267	Westerloo, v. Grimberghe	405
Tullibardine, v. Atholl	293	Westminster	596
Turin, v. Italie	58	Wettin, v. Saxe	101
Turquie	117	Whitcheater, v. Buccleuch	340
Tursi, v. Colonna	368	Wied	3, 277
		Wildenstein, v. Erbach	149

	Page		Page
Windisch-Graetz	278	Xerica, v. Berwick	319
Windsor, v. Grande-Bretagne	38	York, v. Grande-Bretagne	47
Wisborg, v. Suède	116	Yourlevsky, v. aussi Romanow	98, 599
Wittelsbach, v. Bavière	15	Youssouppoff	599
Worcester, v. Beaufort	307	Ypsilanti	600
Wörth et Donaustauf, v. Thurn-et-Taxis	264	Ysembourg, v. Isembourg	171
Wolfegg-Waldsee, v. Waldbourg	273	Zachoumlé, v. Monténégro	78
Wrede	596	Zagarólo, v. Rospigliosi	540
Wurmbrand-Stuppach	281	Zähringen, v. Bade	13
Wurtemberg	124	Zarnekau, v. Oldenbourg	81
Wurtemberg (comtes de) v. aussi Urach 125, 583		Zell, v. Waldbourg	275
Wurzach, v. Waldbourg-Zell-Wurzach	277	Żuków, v. Czartoryski	374
Wylich-et-Lottum, v. Putbus	516	Zunica, v. Cassano	357



ANNUAIRE GÉNÉALOGIQUE.

État actuel

des maisons souveraines et ci-devant souveraines, des familles médiatisées d'Allemagne et de la plupart des maisons ducales ou princières non souveraines d'Europe.

Première Partie.

Généalogie des Maisons souveraines

ainsi que des maisons ci-devant souveraines d'Europe dépossédées aux 19^e et 20^e siècles.

A f g h a n i s t a n .

Mahométans (Sounnites). — K a b o u l . — D o s t M a h o m e t K h a n de la maison des Baraksis prit après la dépossession du Chah Choudchah de la maison des Souddosis le titre „Émir-ul-Muminum“ et fut rendu prisonnier par les Anglais en 1840 après la réintégration de Choudchah en août 1839. Choudchah étant assassiné en avril 1842, Dost Mahomet Khan, remis en possession, régna sur les provinces de Kaboul et Dchalabad et conquît Ghasni, Kandahar et Girichk en 1855, Balch et Chlum en 1856, les districts Achhi, Andhoul, Maimène et Selstan jusqu'à l'année 1858, Kundhus et Badachschan en 1861, Hérat le 26 mai 1863; il fut reconnu Émir d'Afghanistan par le gouvernement anglo-indien le 30 mars 1855 et mourut âgé de 92 ans après avoir nommé successeur son fils Chir Ali (v. ci-dessous).

Aman Oullah Khan, *Émir d'Afghanistan*, Majesté, né 1er juin 1892, fils d'Émir Habib Oullah Khan, né 3 juill. 1872, † (assassiné) 20 févr. 1919; succ. à son père.

Frères.

1. *Inayat Oullah Khan*, né 20 oct. 1888.
2. *Hayat Oullah Khan*, né 29 déc. 1888.
3. *Mahomet Kabir Khan*, né 4 oct. 1895.
4. *Abdel Medchid Khan*, né 30 avril 1907.
5. *Asad Oullah Khan*, né 23 mai 1910.
6. *Obed Oullah Khan*, né 18 nov. 1915.

Frères du père.

Fils du grand-père de l'Émir Abdur Rahmân Khan, né en 1845, parvenait à l'empire à Kaboul 22 juill. 1880, à Hérat en 1881, † à Kaboul 3 oct. 1901.

1. † Sirdar Nasr Oullah Khan, né 7 avril 1875, † en mai 1920.
2. † Sirdar Fath Oullah Khan, né , †
3. *Amine Oullah Khan*, né 12 oct. 1885.
4. Sirdar *Mahomet Umar Khan*, né 16 sept. 1889.
5. Sirdar *Ghoulam Ali Khan*, né 3 sept. 1890.

Frères du bisaïeul

Frères d'Azfal Khan, Émir en 1866 après la défaite de son frère Schir Ali, reconnu par le gouvernement anglo-indien en mai 1867, † en oct. 1867, fils du trisaïeul d'Émir Dost Mahomet Khan (v. ci-dessus).

1. † Émir Asim Khan, né , † en oct. 1869, succéda à son frère aîné Émir Afzal Khan (v. ci-dessus) en oct. 1867, forcé par son frère Schir Ali de quitter Kaboul en 1868.
2. † Émir Chir Ali Khan, né en 1825, † à Mesar i Chérif 21 févr. 1879, nommé successeur par son père, fut vaincu et expulsé par ses frères aînés Afzal et Asim à Chékabad le 5 mai 1866. Il reconquit Kandahar et Kaboul en 1868 et fut reconnu Émir par le gouvernement anglo-indien en mars 1869.

Fils: 1) Émir Jakub Khan, né , proclamé émir à Kaboul après la mort de son père, fut rendu prisonnier par les Anglais après la conquête de Kaboul et interné dans les Indes Anglaises.

2) Émir Ejub Khan, né , après la dépossession de son frère Jakub Khan Émir à Hérat, s'enfuit en Perse après la conquête d'Hérat par l'Émir Abdour Rahmân le 4 oct. 1881.

Albanie.

(Maison de Wied.)

Évangéliques. — Achensee, Tyrol. — Guillaume prince de Wied (v. Ile partie, l'article Wied) accepta la couronne de l'Albanie le 6 févr. 1914 et monta sur le trône le 7 mars 1914 sous le nom de Guillaume Ier prince d'Albanie avec la qualification d'Altesse; il quitta l'Albanie en septembre 1914 en se réservant ses droits. En 1920 un gouvernement souverain fut établi en Albanie; une décision relative aux droits de souveraineté de la maison princière ne fut pas prise.

Guillaume Ier - Frédéric-Henri prince d'Albanie, Alt., prince de Wied, né à Neuwied 26 mars 1876, fils du pr. Guillaume de Wied, né à Neuwied 22 août 1845, † ibidem 22 oct. 1907, et de Marie née pssse des Pays-Bas, née 5 juill. 1841, m. 18 juill. 1871, † 22 juin 1910; ancien major pruss., à la s. du 3e rég. d'ulans de la garde pruss., chev. hon. de l'O. de St-Jean; m. à Waldenbourg 30 nov. 1906 à — *Sophie* pssse de Schönbourg-Waldenbourg, née 21 mai 1885.

Enfants: 1) Pssse *Marie - Eléonore - Elisabeth - Cécile - Mathilde-Lucie*, née à Potsdam 19 févr. 1909.

2) Pr. hér. *Carol-Victor-Guillaume-Frédéric-Ernest-Gonthier*, né à Potsdam 19 mai 1913.

Maison d'Anhalt.

(Ascanie.)

Évangéliques. — Dessau. — Souche: Cte Esicon dans le Schwabengau et Hartgau 1039—1059; Cte de Ballenstedt (aujourd'hui chef-lieu de cercle dans le duché d'Anhalt); Cte d'Ascanie (anciennement Ascharie, nom d'un château, aujourd'hui en ruines, situé près d'Aschersleben) vers 1100; Cte d'Aschersleben et d'Anhalt (du nom d'un château aujourd'hui en ruines, situé sur le Hausberg dans la vallée de la Selke, près de Ballenstedt) après 1170; Duc de Saxe 7 avril 1180—1212 (de Saxe-Wittenberg jusqu'à 1422, de Saxe-Lauenbourg jusqu'à 1689); Prince d'Anhalt 1218; séparation des lignes d'Aschersleben (éteinte 1315), de Bernbourg (éteinte 2 févr. 1468) et de Cöthen 1244/45; cette dernière se divise en 1396 en la ligne d'Albert (éteinte 1526) et celle de Sigismond, qui se divise de nouveau en 1471 en ligne de Waldemar de Cöthen (éteinte 23 mars 1566) et ligne d'Ernest de Dessau. A cette dernière ligne appartient Joachim-Ernest (né 21 oct. 1536, † 6/16 déc. 1586), qui réunit le 1er mars 1570 toutes les possessions de la maison d'Anhalt. Nouveau partage par suite du traité du 30 juin 1603, en lignes de Dessau, de Bernbourg (éteinte 19 août 1863), de Cöthen (éteinte 13 avril 1665, succédée par la ligne de Plötzkau, également éteinte 23 nov. 1847), de Zerbst (éteinte 3 mars 1793); l'ordre de primogéniture introduit 1727, confirmé 12 avril 1729; le titre de Duc, conféré à la maison d'Anhalt Bernbourg (par lettres patentes impériales du 8 avril 1806), est pris par les maisons de Cöthen et de Dessau en 1807 (publié 1er juin 1807); Duc d'Anhalt 30 août 1863. Abdications de la dynastie 12 nov. 1918. — V. les éditions de 1832, p. (22), 1848, p. 3, et de 1871, p. 3. — Les cadets portent le nom de prince ou princesse d'Anhalt, Altesse.

Joachim - Ernest - Guillaume - Charles - Albert - Léopold - Frédéric - Maurice - Erdmann duc ci-devant régnant d'Anhalt, duc de Saxe, d'Engern et de Westphalie, comte d'Ascanie, seigneur de Zerbst, Bernbourg et Gröbzig, etc., Altesse, né à Dessau 11 janv. 1901, fils du duc Édouard, né à Dessau 18 avril 1861, † à Berchtesgaden 13 sept. 1918, et de Louise née pssse de Saxe-Altenbourg, née 11 août 1873, m. à Altenbourg 6 févr. 1895 (divorcée 26 janv. 1918 [*Bayreuth*]); succ. à son père sous tutelle de son oncle le pr. Aribert (v. ci-dessous) qui abdiqua en son nom 12 nov. 1918.

Frères et sœur.

1. *Passe Marie-Augustine-Antoinette-Frédérique-Alexandra-Hilda-Louise*, née au châ. de Ballenstedt 10 juin 1898; m. au châ. de Bellevue 11 mars 1916 à Joaquin pr. de Prusse, Alt. Roy., † 17 juill. 1920. [Villa Ascania, *Berchtesgaden*.]
2. Pr. *Eugène - Frédéric - Ernest - Auguste - Henri - Adolphe - Aribert*, né à Dessau 17 avril 1903.
3. Pr. *Wolfgang - Albrecht - Maurice - Frédéric - Guillaume - Ernest*, né au châ. de Ballenstedt 12 juill. 1912.

Frères et sœurs du père

- du mariage du gd-père le duc Frédéric, né à Dessau 29 avril 1831, † à Ballenstedt 24 janv. 1904, avec Antoinette psse de Saxe-Altenbourg, née à Bamberg 17 avril 1838, m. à Altenbourg 22 avril 1854, † à Berchtesgaden 13 oct. 1908.
1. † Pr. hér. *Léopold*, né 18 juill. 1855, † 2 févr. 1886; m. à Philippsruhe 26 mai 1884 à — *Élisabeth* psse de Hesse, née 13 juin 1861. [Chât. de Georgium, *Dessau*.]
Fille: *Passe Antoinette-Anne - Alexandra - Marie - Louise - Agnès - Élisabeth - Augustine - Frédéric*, née au châ. de Georgium près Dessau 3 mars 1885; m. à Dessau 26 mai 1909 à Frédéric pr. de Schaumbourg-Lippe, Alt. Sér.
 2. † Duc *Léopold - Frédéric II - Édouard - Charles - Alexandre*, né à Dessau 19 août 1856, † à Ballenstedt 21 avril 1918; m. à Carlsruhe 2 juill. 1889 à — *Marie* psse de Bade, Alt. Ga-ducale, née 26 juill. 1865, D. d'honn. de l'O. bav. de Thérèse. [*Dessau*.]
 3. *Passe Élisabeth-Marie-Frédérique-Amélie-Agnès*, née à Wörlitz 7 sept. 1857, D. d'honn. de l'O. bav. de Thérèse; m. à Dessau 17 avril 1877 à Adolphe-Frédéric gd-duc de Mecklembourg-Strelitz, Alt. Roy., † 11 juin 1914. [*Neustrelitz*.]
 4. Pr. *Aribert-Joseph-Alexandre*, né à Wörlitz 18 juin 1864, ancien régent du duché d'Anhalt, ancien MG. à la s. de l'a. pruss.; chev. de l'O. de St-Hubert [*Dessau*]; m. à Windsor Castle 6 juill. 1891 à Louise-Augustine psse de Slesvig-Holstein, née 12 août 1872 (divorcée 13 déc. 1900; la psse a repris son nom patronymique 26 janv. 1901 [*Londres*]).
 5. *Passe Alexandra-Thérèse-Marie*, née à Dessau 4 avril 1868; m. à Dessau 25 janv. 1897 à Sizzo pr. de Schwarzbourg, Alt. Sér.

Frères du bisaïeul

- du mariage du trisaïeul, le pr. hér. Frédéric, né 27 déc. 1769, † 27 mai 1814, avec Amélie psse de Hesse-Hombourg, née 29 juin 1774, m. 12 juin 1792, † 3 févr. 1846.
1. † Pr. *Georges*, né 21 févr. 1796, † 16 oct. 1865; m.: 1^o 6 août 1825 à Caroline psse de Schwarzbourg-Rudolstadt, née 4 avril 1804, † 14 janv. 1829; 2^o morgan. 4 oct. 1831 à Thérèse d'Erdmannsdorff [par coll. anhalt. Dessau 4 oct. 1831] ctesse de Reina (v. le *Taschenbuch der Gräflichen Häuser*), née 12 sept. 1807, † 28 févr. 1848.
Enfants du 2d lit: Comte et comtesse de Reina (v. le *Taschenbuch der Gräflichen Häuser*).
 2. † Pr. *Frédéric*, né 23 sept. 1799, † 4 déc. 1864; m. 11 sept. 1832 à Marie psse de Hesse, née 9 mai 1814, † 28 juill. 1895.
Fille: *Passe Hilda-Charlotte*, née à Dessau 13 déc. 1839. [*Dessau*.]

Maison d'Autriche. §

(Habsbourg-Lorraine.)

Catholiques. — Souche: Richin cte de Verdun, 883, † 923, dont les fils Othon et Godefrol étaient ducs de Lorraine (Haute-Lotharingie) 940—944 et 953—959; cte de Metz avant 961; Duc de la Basse-Lorraine jusqu'en 964; Duc de Lorraine 1047—1733; Duc de Teschen (Silésie autrichienne) 12 mai 1722; Grand-duc de Toscane (Étrurie, Tuscie dans l'Italie centrale) à titre de dédommagement de la perte de la Lorraine 7 juill. 1737; François III Étienne, né 8 déc. 1708, † 18 août 1765, duc de Lorraine (1729—1733), gd-duc de Toscane (v. ci-dessus), marié à Marie-Thérèse archiduchesse d'Autriche, gde-dsse de Transylvanie (1765), reine de Hongrie et de Bohême, fille de Charles VI († 20 oct. 1740), dernier empereur de la maison de Habsbourg, née 13 mai 1717, m. 12 févr. 1780, † 29 nov. 1780, devient Roi des Romains et Empereur d'Allemagne sous le nom de François Ier 13 sept. 1745; Comte de Hohenembs, Feldkirch et Bregenz (Vorarlberg) 11 mars 1765; Léopold Ier, fils de l'empereur François Ier et de Marie-Thérèse, né 5 mai 1747, † 1er mars 1792, gd-duc de Toscane (18 août 1765 à 7 mars 1791), empereur (depuis le 30 sept. 1790) sous le nom de Léopold II; Roi de Galicie (grand-duché de Halicz vers 1200, royaume 1214) et de Lodomérie (Wlodimierz dans le gouv. de Volhynie en Russie, grand-duché etc. idem), Duc d'Auschwitz (Oswiecim) et Zator (Galicie) 5 août 1772; Prince de Bukovine 1775; les branches ci-dessous descendent de deux fils de l'empereur Léopold Ier. — (Souche de la maison de Habsbourg est Gontran-les-Riche, comte d'Altenbourg [château fort, aujourd'hui en ruines, dans le canton d'Argovie, Suisse] 952; ses descendants acquièrent les dignités suivantes: Comte de Habespurg [Habichtsburg = château des vautours; ibidem] 1020—1450; Roi d'Allemagne 29 sept. 1273 jusqu'en 1291, 1298—1308, 1314—1330 et 1438—1519; Empereur Romain 1452—1493; Duc d'Autriche [Marche orientale des Avares 796, Marche orientale franque 843, Marche orientale bavaroise 975, margraviat d'Ostarrichi 996, duché d'Autriche 17 sept. 1156] et duc de Styrie [Ville de Steyer dans le Traungau bâtie 980, duché 1180, réuni à l'Autriche 1186] 27 déc. 1282; Comte de Kybourg [canton de Zurich, Suisse] 1264—1450; Duc de Carinthie [Carentania, Marche carinthienne 788, duché 976] et seigneur de Carniole 2 mai 1335; Comte de Tyrol [château fort situé près de Meran, comté 1180] 1363; Seigneur de la Marche wende [Wendes, Slovéna] 1374; Seigneur de Trieste 1382; Comte de Goritz, de Gradisca et en Istrie 12 avril 1500; Empereur des Romains et Roi d'Allemagne 1493 et 28 juin 1519—20 oct. 1740; Roi de Bohême [royaume 1068], Margrave de Moravie [Moravia, réunie à la Bohême 1029, margraviat 1182], Duc de la Haute-Silésie et de la Basse-Silésie [Cilensi sous la souveraineté de la Bohême 973, sous celle de la Pologne 999, duchés souverains 1163, réunis à la Bohême 1355, cédés à la Prusse 11 juin 1742 et définit. 15 févr. 1763], Margrave de la Haute-Lusace et de la Basse-Lusace [réunies à la Bohême 1324 et 1364, cédées à la Saxe 30 mai 1635] 24 févr. 1527; Roi de Hongrie [Magyar-Ország, royaume apostolique depuis Étienne Ier 1000] (1437—1458, 1527—1740 et depuis 1693 à titre héred.) Roi de Croatie [royaume vers 950, réuni à la Hongrie 1105], Roi de Dalmatie [royaume 1052, réuni à la Hongrie 1105], Roi d'Esclavonie [réunie à la Hongrie 1165], Roi de Jérusalem [royaume 1099, titre des Rois de Hongrie 1290] et Prince de Transylvanie [réunie à la Hongrie 1540] 5 nov. 1527; Grandvoyvode de Serbie 1718 à 1729; Duc de Parme et de Plaisance [les deux villes érigées en duché 1545] 1735—1748). — V. les éditions de 1830, p. (1), et 1848, p. 10.

I. Ligne: d'Autriche-Hongrie.

Auteur: François II roi de Hongrie et de Bohême, archiduc d'Autriche etc., né 12 févr. 1768, † 2 mars 1835; Roi des Romains et Empereur d'Allemagne 7 juillet 1792—6 août 1806; Grand-

§ Par la loi autr. du 3 avril 1919 tous les droits souverains et autres prérogatives de la maison de Habsbourg-Lorraine et de tous membres de cette maison sont abolis dans la République d'Autriche et l'usage de titres et qualifications en contradiction à cette loi est interdit. Les anciens membres marqués du signe § ont renoncé à cette qualité conformément à l'article 2 de la susdite loi et portent le nom de Habsbourg-Lothringen sans titre.

duc de Cracovie 24 oct. 1795; Duc de Frioul (margraviat vers 850) et Seigneur de Cattaro (Dalmatie) 1797; Empereur d'Autriche 11 août 1804; Roi d'Illyrie, Électeur de Salzbourg (évêché 785, archevêché 798), Duc de Raguse et de Zara (Dalmatie), Prince de Trente et de Brixen 10 juin 1815; Duc de Salzbourg et de Bukovine 1849; Empereur d'Autriche et Roi de Hongrie 21 déc. 1867; Duc de Modène et de Guastalla à l'extinction, dans les mâles, de la ligne de Modène, 20 nov. 1875. Abolition des droits souverains de la maison de Habsbourg-Lorraine en Autriche 3 avril 1919; déchéance du trône de Hongrie 5 nov. 1921.

† *Charles (Karl) Ier* - François-Joseph-Louis-Hubert-Georges-Marie ci-devant *empereur d'Autriche, roi apostolique de Hongrie* (IV de ce nom), roi de Bohême, duc de Dalmatie, de Croatie, d'Esclavonie, de Galicie, de Lodomérite et d'Illyrie, roi de Jérusalem, etc., archiduc d'Autriche, g^d-duc de Toscane et de Cracovie, duc de Lorraine, de Salzbourg, de Styrie, de Charinthie, de Carniole et de Bukovine, g^d-duc de Transylvanie, margrave de Moravie, duc de la Haute-Silésie, de la Basse-Silésie, de Modène, Parme, Plaisance et Guastalla, d'Auschwitz et Zator, de Teschen, Frioul, Raguse et Zara, comte princier de Habsbourg et Tyrol, de Kybourg, Goritz et Gradisca, prince de Trente et Brixen, margrave de la Haute- et de la Basse-Lusace et en Istrie; comte de Hohenems, Feldkirch, Brigance, Sonnenberg etc., seigneur de Trieste, de Cattaro et de la Marche wende, g^d-voyvode de la voyvodie de Serbie etc., etc., Maj. Imp. et Roy. Apostolique, né à Persenbeug 17 août 1887, † à Funchal, Madeira, 1^{er} avril 1922, fils de l'aduc Othon-François-Joseph, né à Gratz 21 avril 1865, † à Vienne 1^{er} nov. 1906; succ. à son g^d-oncle, l'empereur François-Joseph Ier, † à Schönbrunn 21 nov. 1916 (v. ci-dessous); renonce temporairement à l'exercice du gouvernement en Autriche par manifeste du 11 nov. 1918 et en Hongrie par manifeste du 13 nov. 1918, est déclaré déchu de ses droits souverains et autres prérogatives en Autriche et expulsé du pays 3 avril 1919, sa déchéance, de même que celle de la maison de Habsbourg décidée par l'Assemblée nationale de Hongrie 5 nov. 1921; g^d-maître de l'O. autr. de la Toison d'Or, bailli et g^d-croix d'honn. de l'O. souv. de Malte, chev. de l'O. de l'Aigle Noir, de l'O. de St-Hubert, de l'O. des Sts-Cyrille et Methode, de l'O. du Crancelin, etc., m. à Schwarza am Steinfelde 21 oct. 1911 à — *Zita* p^{se} de Bourbon de Parme, née 9 mai 1892, protectrice suprême de l'O. de la Croix étoilée, g^de-maitresse de l'O. d'Élisabeth, protectrice suprême du convent des dames nobles à Brunn. [*Lequeitio*, prov. de Vizcaya, Espagne.]

Enfants: 1) Aduc *François-Joseph-Othon (Franz-Joseph-Otto)* - Robert-Marie-Antoine-Charles-Maximilien-Henri-Sixte-Xavier-Félix-Renatus-Louis-Gaétan-Pie-Ignace, ci-devant prince impérial héritier du trône, né à la Villa Wartholz près Reichenau, Basse-Autriche, 20 nov. 1912, chev. de l'O. autr. de la Toison d'Or, etc.

2) Adesse *Adélaïde* - Marie - Joséphe - Sixta - Antonia - Roberta - Ottonia - Zita - Charlotte - Louise - Immaculata - Pia - Theresia - Béatrix - Françoise - Isabelle - Henriette - Maximilienne - Geneviève - Ignatie - Marc d'Aviano, née à Hetzendorf 3 janv. 1914.

3) Aduc *Robert* - Charles - Louis - Maximilien - Michel-Marie-Antoine-François-Ferdinand-Joseph-Othon-Hubert-Georges-Pie-Jean-Marc d'Aviano *d'Autriche-Este* [transfert du nom et des armes d'Este, passés par autorisation imp. d. d. Vienne 31 oct. 1914 à son père, Vienne 16 avril 1917], né au châ. de Schönbrunn près Vienne 8 févr. 1915.

4) Aduc *Félix-Frédéric-Auguste-Marie* de la Victoire-François-Joseph-Pierre-Charles-Antoine-Robert-Othon-Pie-Michel-Benoît-Sébastien-Ignace-Marc d'Aviano, né à Vienne 31 mai 1916.

5) Aduc *Charles-Louis (Karl Ludwig)* - Marie-François-Joseph-Michel-Gabriel-

Antoine - Robert - Étienne - Pie - Grégoire - Ignace Marc d'Aviano, né à Baden près Vienne 10 mars 1918.

- 6) Aduc *Rodolphe - Syringus* - Pierre-Charles-François-Joseph-Robert-Othon-Antoine-Marie-Pie-Benoit-Ignace-Laurent-Justiniani-Marc d'Aviano, né à la villa de Prangins, Gland, Suisse, 5 sept. 1919.
- 7) Adesse *Charlotte*-Hedwige-Françoise-Josèphe-Marie-Antoinette-Roberta-Pia-Anne-Ignatie-Marco d'Aviano, née à la villa de Prangins, Gland, 1er mars 1921.
- 8) Adesse *Elisabeth-Charlotte*-Alphonse-Christine-Thérèse-Antoinette-Josèphe-Roberta-Otonie-Françoise-Isabelle-Pia-Marco d'Aviano et omnes sancti, née à El Pardo près Madrid 31 mai 1922.

Frère.

Aduc *Maximilien-Eugène-Louis*(*Maximilian-Eugen-Ludwig*) - Frédéric-Philippe-Ignace-Joseph-Marie, né à Vienne 13 avril 1895, Dr. jur., Dr. méd. vet. h. c., ancien major et capit. de corv. austro-hongr., chev. de l'O. autr. de la Toison d'Or, gd-croix et bailli d'honn. de l'O. souv. de Malte, chev. de l'O. bulg. des Sts-Cyrille et Methode, de l'O. de l'Aigle Noir, de l'O. de St-Hubert, etc.; m. à Luxembourg 27 nov. 1917 à — *Françoise* psse de Hohenlohe-Schillingsfürst, de Ratibor et de Corvey, née 21 juin 1897, DCr. [*Sengerschloss, Tegernsee.*]

Fils: Aduc *Ferdinand* - Charles - Maximilien - François - Othon-Conrad-Marie-Joseph-Ignace-Nicolas, né à Vienne 6 déc. 1918.

Mère.

Adesse *Marie-Josèphe*, Alt. imp. et roy., née psse de Saxe etc., née 31 mai 1867; m. à Dresde 2 oct. 1886, DCr., D. de la gd-croix d'honn. de l'O. souv. de Malte. [*Geiseltasteig* près Munich.]

Frère et sœurs du père,

a) germain, du 2e mariage du gd-père, l'aduc Charles-Louis, né 30 juill. 1833, † 19 mai 1896, avec Annonciade psse de Bourbon-Siciles, née 24 mars 1843, m. par procur. à Rome 16 oct. et en personne à Venise 21 oct. 1862, † 4 mai 1871.

1. † Aduc François-Ferdinand-Charles-Louis-Joseph-Marie d'Autriche-Este, né à Gratz 18 déc. 1863, † (assassiné) à Sarajevo 28 juin 1914; m. morg. à Reichstadt 1er juill. 1900 à Sophie ctse Chotek de Chotkowa et Wognin [par coll. autr. Vienne 4 oct. 1909] dsse de Hohenberg, Alt. (v. 3e partie).
Enfants: Duc resp. pr. et psse de Hohenberg (v. 3e partie).

b) consanguines, du 3e mariage du gd-père avec Marie-Thérèse infante de Portugal (v. ci-dessous).

2. Adesse *Marie-Annonciade* - Adélaïde-Thérèse-Michelle-Caroline-Louise-Pia-Ignatia, née à Reichenau 31 juill. 1876, abbesse du couvent des dames nobles du Hradschin à Prague, DCr. et D. de l'O. bav. de Ste-Élisabeth. gd-croix d'honn. de l'O. souv. de Malte. [*Vienne, Favoritenstrasse, et Admont, Styrie.*]
3. Adesse *Élisabeth-Amélie*-Eugénie-Marie-Thérèse-Caroline-Louise-Joséphine, née à Reichenau 7 juill. 1878, DCr.; m. à Vienne 20 avril 1903 à Aloyse pr. de Liechtenstein, Alt. Sérén.

Belle-gd'-mère.

Adesse douair. *Marie-Thérèse*, Alt. imp. et roy., née infante de Portugal (v. maison de Bragançe), née 24 août 1855, m. à Kleinheubach 23 juill. 1873, DCr., D. hon. de la gd-croix de l'O. de Malte et D. hon. de l'O. bav. de Ste-Élisabeth. [*Lequeitio*, Espagne.]

Frères du grand-père

du mariage du bisaïeul, l'aduc François - Charles, né 7 déc. 1802, † 8 mars 1878, avec Sophie née pssse de Bavière, née 27 janv. 1805, m. 4 nov. 1824, † 28 mai 1872.

1. † François-Joseph Ier Charles empereur d'Autriche, roi apostolique de Hongrie, né à Schönbrunn 18 août 1830, † ibid. 21 nov. 1916; m. à Vienne 24 avril 1854 à Elisabeth dsse de Bavière, née à Munich 24 déc. 1837, † (assassiné) à Genève 10 sept. 1898.

Enfants: 1) Adsse *Gisèle* (*Gisela*)-Louise-Marie, née à Laxembourg 12 juill. 1856, DCr., D. hon. de l'O. bav. de Thérèse et D. de l'O. bav. de Ste-Élisabeth; m. à Vienne 20 avril 1873 à Léopold pr. de Bavière, Alt. Roy.

2) † Aduc Rodolphe, pr. imp., né à Laxembourg 21 août 1858, † (assassiné) à Mayerling 30 janv. 1889; m. à Vienne 10 mai 1881 à — *Stéphanie* pssse de Belgique etc., née 21 mai 1864, DCr., D. hon. de la gd-croix de l'O. souv. de Malte et D. hon. de l'O. bav. de Ste-Élisabeth (remariée à Miramare 22 mars 1900 à Elemér cte puis pr. Lónyay de Nagy-Lónya et Vásárosnamény [Chât. d'*Oroszvár*, Hongrie]).

Fille: Adsse *Élisabeth-Marie-Henriette-Stéphanie-Gisèle*, née à Laxembourg 2 sept. 1883, DCr.; m. à Vienne 23 janv. 1902 à Othon pr. de Windischgraetz.

3) Adsse § *Marie-Valérie*-Mathilde-Amélie, née à Ofen 22 avril 1868, DCr. et D. hon. de l'O. bav. de Ste-Élisabeth; m. à Ischl 31 juill. 1890 à François - Salvator ci-devant pr. imp. et aduc d'Autriche etc. (v. ci-dessous).

2. † Aduc Ferdinand, né 6 juill. 1832, † (fusillé) 19 juin 1867, empereur du Mexique sous le nom de Maximilien Ier le 10 avril 1864; m. à Bruxelles 27 juill. 1857 à — *Marie-Charlotte* pssse de Belgique etc., née 7 juin 1840, Maj. Imp., DCr. et D. hon. de la gd-croix de l'O. de Malte. [Chât. de *Bouchout*, Belgique.]

Frères du bisaïeul

du mariage du trisaïeul, l'empereur Léopold II (v. ci-dessus), avec Marie-Louise Infante d'Espagne, née 24 nov. 1745, m. 5 août 1765, † 15 mai 1792.

1. † Aduc Ferdinand, gd-duc Ferdinand III de Toscane (v. 2e Ligne).

2. † Aduc Charles, duc de Teschen, né 5 sept. 1771, † 30 avril 1847; m. 17 sept. 1815 à Henriette pssse de Nassau-Weilbourg, née 30 oct. 1797, † 29 déc. 1829.

Fils: 1) † Aduc Albert, duc de Teschen, né 3 août 1817, † 18 févr. 1895; m. 1er mai 1844 à Hildegarde pssse de Bavière, née 10 janv. 1825, † 2 avril 1864.

Fille: Adsse *Marie-Thérèse-Anne*, née à Vienne 15 juill. 1845, DCr. et D. hon. de l'O. bav. de Ste-Élisabeth; m. à Vienne 18 janv. 1865 à Philippe duc de Wurtemberg, † à Stuttgart 10 oct. 1917. [*Altshausen*, Wurtemb.]

2) † Aduc Charles-Ferdinand, né 29 juill. 1818, † 20 nov. 1874; m. à Vienne 18 avril 1854 à Elisabeth adsse douair. (Ferdinand, † 15 déc. 1849) d'Autriche-Este-Modène, née pssse imp. et adsse d'Autriche etc., née 17 janv. 1831, † à Vienne 14 févr. 1903.

Enfants: (1) Aduc *Frédéric* (*Friedrich*)-Marie-Albert-Guillaume-Charles duc de Teschen, né à Gross-Seelowitz 4 juin 1856, Dr. hon. ès sc. techn., Dr. hon. de l'école sup. de culture à Vienne et de l'université de Lemberg, ancien FM. autrichien-hongrois et prussien, lt.-col. d'hon. au 6e rég. esp. de chasseurs de Figueras; chev. de l'O. austr. de la Toison d'Or, gd-croix et bailli hon. de l'O. de Malte, de l'O. de St-André, de l'O. de l'Éléphant, de l'O. de l'Aigle Noir, de l'O. de St-Hubert, de l'O. des Séraphins, de l'O. des Ste-Cyrrille et Methode, de l'O. du Crancelin, etc.; m. au chât. de l'Hermitage

en Belgique 8 oct. 1878 à — *Isabelle* p^{se} de Croy, née 27 févr. 1856, DCr., D. de la gd-croix de l'O. souv. de Malte et D. d'honn. de l'O. bav. de Ste-Élisabeth. [*Budapest.*]

Enfants: a. Ad^{se} *Marie-Christine-Isabelle-Natalie*, née à Cracovie 17 nov. 1879, DCr.; m. à Vienne 10 mai 1902 à Emanuel pr. hér. de Salm-Salm, Alt. Sérén., † (tué à la bat. de) Pinsk 19 août 1916. [*Rhede, Westphalie.*]

b. Ad^{se} *Marie-Anne-Isabelle-Epiphanie-Eugénie-Gabrielle*, née à Linz 6 janv. 1882, DCr.; m. à Vienne 25 mai 1903 à Élie pr. de Bourbon de Parme. [*. . .*]

c. Ad^{se} *Marie-Henriette-Caroline-Gabrielle*, née à Presbourg 10 janv. 1883, DCr.; m. à Bade près Vienne 3 juin 1908 à Godefroi pr. d'Hohenlohe-Schillingsfürst, de Ratibor et de Corvey, Alt. Sérén.

d. Ad^{se} *Gabrielle-Marie-Thérèse*, née à Presbourg 14 sept. 1887, DCr. [*Budapest.*]

e. Ad^{se} *Isabelle-Marie-Thérèse-Christine-Eugénie*, née à Presbourg 17 nov. 1888, DCr., D. hon. de l'O. bav. de Thérèse [*Oberstdorf en Allgäu*]; m. à Schönbrunn 10 févr. 1912 à Georges pr. de Bavière (mariage déclaré nul par la cour supr. bav. 17 janv. 1913, et annulé par le St-Siège 5 mars 1913).

f. Ad^{se} *Marie-Alice-Emmanuèle-Agnès-Anne*, née à Presbourg 15 janv. 1893, DCr.; m. à Lucerne 8 mai 1920 au Dr. rer. pol. Frédéric-Henry bar. Waldbott de Bassenheim. [*Budapest.*]

g. Ad^{uc} *Albert-François-Joseph-Charles-Frédéric-Georges-Hubert-Marie*, né à Weilbourg près Bade 24 juill. 1897, ancien lt. austr.; chev. de l'O. austr. de la Toison d'Or., gd-croix et chev. hon. de l'O. souv. de Malte. [*Ungarisch-Altenbourg.*]

(2) Ad^{se} *Marie-Christine-Henriette-Désirée-Félicité-Rénière*, née à Gross-Seelowitz 21 juill. 1858, D. hon. de l'O. bav. de Thérèse, de l'O. bav. de Ste-Élisabeth et DCr., gd-croix d'honn. de l'O. souv. de Malte; m. à Madrid 29 nov. 1879 à Alphonse XII roi d'Espagne, Maj., † 25 nov. 1885. [*Madrid.*]

(3) Ad^{uc} *Charles-Étienne (Karl Stephan)* - Eugène-Victor-Félix-Marie, né à Gross-Seelowitz 5 sept. 1860, protecteur de l'académie des sc. de Cracovie, ancien amiral austr., chev. de l'O. austr. de la Toison d'Or., bailli et gd-croix hon. de l'O. souv. de Malte, chev. de l'O. de l'Éléphant, de l'O. des Séraphins, de l'O. de l'Aigle Noir, etc.; m. à Vienne 28 févr. 1886 à — *Marie-Thérèse* p^{se} imp. et ad^{se} d'Autriche, etc., née 18 sept. 1862 (v. ci-dessous), DCr. et D. hon. de l'O. bav. de Ste-Élisabeth. [Chât. de *Saybusch*, Galicie.]

Enfants: a. Ad^{se} *Éléonore-Marie-Immaculée-Christine-Joséphine-Sosthénèse*, née à Pola 28 nov. 1886, DCr.; m. au chât. de Saybusch 9 janv. 1913 à Alphonse de Kloss, ancien lt. de vaiss. austr.

b. Ad^{se} *Renée-Marie-Caroline-Rénière-Thérèse-Philomène-Désirée-Macarie*, née à Pola 2 janv. 1888, DCr.; m. au chât. de Saybusch 16 janv. 1909 à Jérôme pr. Radziwill.

c. Ad^{uc} *Charles-Albert (Karl-Albrecht)* - Nicolas-Léo-Gratien, né à Pola 18 déc. 1888, col. polon., ancien col. austr.; chev. de l'O. austr. de la Toison d'Or., de l'O. bulg. des Sts-Cyrille et Methode; m. au chât. de Saybusch 3 nov. 1920 à — *Alice* veuve c^{tesse} (Louis, † 11 nov. 1916) Badeni, née d'Ankarcrone, née à . . . [Chât. de *Saybusch*, Gal.]

d. Ad^{se} *Mechtilde Marie-Christine-Léonie-Thérèse-Rosaria-Nicosia*, née à Pola 11 oct. 1891, DCr.; m. au chât. de Saybusch 11 janv. 1913 à Olgerd pr. Czartoryski.

e. Ad^{uc} *Léon-Charles-Marie-Cyrille-Method*, né à Pola 5 juill. 1893,

capit. de cav. polon., ancien capit. autr.; chev. de l'O. de la Toison d'Or; m. à Vienne 4 oct. 1922 à — *Marie-Clotilde* de Thuillères ctesse de Montjoye et de la Roche, née à Meidling 6 nov. 1893, DCr. [Chât. de *Saybusch*.]

f. Aduc *Guillaume (Wilhelm)* - François - Joseph - Charles, né à Pola 10 févr. 1895, colonel des tirailleurs ukrainiens sous le nom de Wassil Wychywanyj, ancien capit. autr.; chev. de l'O. de la Toison d'Or. [. . .]

(4) Aduc *Eugène (Eugen)* - Ferdinand - Pie - Bernard - Félix - Marie, né à Gross-Seelowitz 21 mai 1863, curateur et mbr hon. de l'académie des sc. de Vienne, Dr. hon. des universités d'Agram et d'Insruck et de l'école sup. de culture de Vienne, ancien FM. autrichien-hongrois; gd-maitre de l'O. Teut., chev. de l'O. autr. de la Toison d'Or, de l'O. de l'Aigle Noir, de l'O. des Séraphins, etc. [*Bâle*, Suisse.]

3. † Aduc Joseph, né 9 mars 1776, † 13 janv. 1847, palatin de Hongrie etc.; m.: 3^o 24 août 1819 à Marie dsse de Wurtemberg, née 1^{er} nov. 1797, † 30 mars 1855.

Fils: † Aduc J o s e p h - Charles - Louis, né à Presbourg 2 mars 1833, † à Fiume 13 juin 1905; m. à Cobourg 12 mai 1864 à — *Clotilde* psse de Saxe-Cobourg-et-Gotha etc., née 8 juill. 1846. DCr. et D. hon. de l'O. bav. de Ste-Élisabeth. [*Alcsuth*, comitat de Weissenbourg.]

Enfants: (1) Adsse *Marie-Dorothée-Amélie*, née à Alcsuth 14 juin 1867 [*Alcsuth*], DCr. et D. hon. de l'O. bav. de Ste-Élisabeth; m. à Vienne 5 nov. 1896 à Philippe duc d'Orléans Alt. Roy. [. . . , Amérique.]

(2) Adsse *Marguerite (Margarete)* - Clémentine - Marie, née à Alcsuth 6 juill. 1870, DCr.; m. à Budapest 15 juill. 1890 à Albert pr. de Thurn et Taxis, Alt. Sérén. [*Ratisbonne*.]

(3) Aduc *Joseph-Auguste-Victor-Clément-Marie*, né à Alcsuth 9 août 1872, Dr. en droit et Dr. ès sciences techn. h. c. de l'univ. de Budapest, Dr. méd. h. c. de l'université de Kolozsvár, ancien FM. autr.; chev. de l'O. autr. de la Toison d'Or, de l'O. de l'Aigle Noir, de l'O. de St-Hubert, de l'O. des Sts-Cyrille et Methode, etc.; m. à Munich 15 nov. 1893 à — *Augustine* psse de Bavière, Alt. Roy., née 28 avril 1875, DCr., D. hon. de l'O. bav. de Thérèse et D. de l'O. bav. de Ste-Élisabeth. [*Budapest*.]

Enfants: a. Aduc *Joseph-François-Léopold-Antoine-Ignace-Marie*, né à Brünn 28 mars 1895, ancien capit. autr., chev. de l'O. autr. de la Toison d'Or, de l'O. de St-Hubert. [*Budapest*.]

b. Adsse *Sophie-Clementine-Élisabeth-Clotilde-Marie*, née à Volosca 11 mars 1899, DCr.

c. Aduc *Ladislav* - Luitpold - Joseph - Antoine - Ignace - Benoît - Bernhard - Marie, né à Volosca 3 janv. 1901. [*Budapest*.]

d. Adsse *Madeleine-Marie-Rénière*, née à Kistapolcsány 6 sept. 1909.

(4) Adsse *Élisabeth* - Henriette - Clotilde - Marie - Victoire, née à Alcsuth 9 mars 1883, DCr.

II. Ligne: de Toscane.

Auteur: l'aduc Ferdinand, né 6 mai 1769, † 18 juin 1824, gd-duc de Toscane sous le nom de Ferdinand III 7 mars 1791; le grand-duché réunit au royaume de Sardaigne par décret du roi Victor Emmanuel II en date du 22 mars 1860 (protestation du gd-duc Ferdinand IV, Dresde 26 mars 1860). — V. les éditions de 1830, p. (6); 1848, p. 76, et 1860, p. 82. — V. les dates des anciens membres de la maison grand-ducale: Leopold-Ferdinand (Leopold Wölfling) dans l'édition de 1904; Louise-Antoinette-Maria (ctesse de Montignoso) dans l'édition de 1913

Aduc § *Joseph - Ferdinand* - Salvator - François - Léopold - Antoine - Albert - Jean - Baptiste - Charles - Louis - Rupert - Marie - Auxiliatrix, né à Salzbourg 24 mai

1872, porte le nom de Habsburg-Lothringen, fils du gd-duc Ferdinand IV de Toscane, né à Florence 10 juin 1835, † à Salzbourg 17 janv. 1908; ancien col.-gén.; chev. de l'O. autr. de la Toison d'Or, de l'O. de St-Hubert, de l'O. de l'Aigle Noir, de l'O. du Crancelin, etc. [*Salzbourg.*]

Frères et sœurs.

1. Aduc *Pierre-Ferdinand-Salvator-Charles-Louis-Marie-Joseph-Léopold-Antoine-Rupert-Pie-Pancrease*, né à Salzbourg 12 mai 1874, ancien gén. d'inf.; chev. de l'O. autr. de la Toison d'Or, de l'O. des Sts-Cyrille et Methode, de l'O. du Crancelin, de l'O. de l'Aigle Noir, etc.; m. à Cannes 8 nov. 1900 à — *Marie-Christine* psse de Bourbon-Siciles, née 10 avril 1877, DCr. [*Lucerne.*]
Enfants: 1) Aduc *Godefroi (Gottfried)-Marie-Joseph-Pierre-Ferdinand-Hubert-Antoine-Rupert-Leopold-Henri-Ignace-Alphonse*, né à Linz 14 mars 1902. [*. . . .*]
- 2) Adsse *Hélène-Marie-Alice-Christine-Josèphe-Anne-Marguerite Magdalène-Walbourg-Blandine-Cécile-Philomène-Carmèle-Ignatia-Rita da Cascia*, née à Linz 30 oct. 1903.
- 3) Aduc *Georges-Marie-Rénier-Joseph-Pierre-Hubert-Godefroi-Eustache-Rupert-Ignace*, né à Parsch près Salzbourg 22 août 1905.
- 4) Adsse *Rose-Marie-Antonie-Roberte-Josèphe-Anne-Walbourg-Carmèle-Ignatie-Rita da Cascia*, née à Parsch près Salzbourg 22 sept. 1906.
2. Aduc *Henri-Ferdinand-Salvator-Marie-Joseph-Léopold-Charles-Louis-Pie-Albert-Rupert-Catherine de Ricci*, né à Salzbourg 13 févr. 1878, ancien M.G.; chev. de l'O. autr. de la Toison d'Or, de l'O. de St-Hubert, etc. [*Munich.*]
3. Adsse *Anne-Marie-Thérèse-Ferdinande-Adélaïde-Léopoldine-Louise-Antoinette-Françoise-Germaine-Henriette-Hedwig*, née à Lindau 17 oct. 1879, DCr.; m. à Salzbourg 12 févr. 1901 à Jean pr. de Hohenlohe-Bartenstein-Jagstberg, Alt. Sérén., † 19 août 1921. [*Bartenstein. Wurt.*]
4. Adsse § *Marguerite-Marie-Albertine-Alice-Ferdinande-Louise-Antoinette-Léopoldine-Roberte-Henriette-Thérèse-Édouardine*, née à Salzbourg 13 oct. 1881, DCr. [*Salzbourg.*]
5. Adsse § *Germaine-Marie-Thérèse-Antoinette-Léopoldine-Alice-Ferdinande-Josèphe-Louise-Caroline-Ehrentraut-Pröta*, née à Salzbourg 11 sept. 1884, DCr. [*Salzbourg.*]
6. Adsse § *Agnès-Marie-Thérèse-Ferdinande-Alice-Antoinette-Josèphe-Ludovique-Anne-Amélie-Germaine-Emanuèle*, née à Salzbourg 26 mars 1891, DCr. [*Salzbourg.*]

Mère.

Alice ci-devant gde-dsse douair. de Toscane, née psse de Bourbon de Parme, née 27 déc. 1849; m. à Frohsdorf 11 janv. 1868, DCr., D. de la gd-croix d'honn. de l'O. souv. de Malte et D. hon. de l'O. bav. de Ste-Élisabeth. [*Salzbourg.*]

Frère du père

du mariage du gd-père, le gd-duc Léopold II, né 3 oct. 1797, † 29 janv. 1870, avec Marie-Antoinette psse de Bourbon-Siciles, née 19 déc. 1814. m. 7 juin 1833, † 7 nov. 1898.

† Aduc Charles - Salvator, né 30 avril 1839, † 18 janv. 1892; m. à Rome 19 sept. 1861 à Marie Immaculée-Clémentine psse de Bourbon-Siciles, née 14 avril 1844, † 18 févr. 1899.

Enfants: 1) Adsse *Marie-Thérèse-Antoinette-Immaculée-Joséphine-Ferdinandine-Léopoldine-Françoise-Caroline-Isabelle-Januaria-Aloïse-Christine-Anne*, née à Alt-Bunzlau 18 sept. 1862, DCr. et D. hon. de l'O. bav. de Ste-Élisabeth; m. à Vienne 28 févr. 1886 à Charles-Étienne pr. imp. et aduc d'Autriche etc. (v. ci-dessus).

2) Aduc *Léopold-Salvator-Marie-Joseph-Ferdinand-François d'Assise*

Charles-Antoine de Padoue-Jean Baptiste-Janvier-Aloyse-Gonzague-Rénier-Wenzel-Gallus, né à Alt-Bunzlau 15 oct. 1863, protecteur de l'académie boh. des sc., litt. et beaux-arts de Prague. Dr. ès sc. tech., ancien col.-gén. et insp. gén. de l'art.; chev. de l'O. autr. de la Toison d'Or, de l'O. de St-Hubert, de l'O. de l'Aigle Noir, de l'O. du Crancelin, etc.; m. à Frohsdorf 24 oct. 1889 à — *Blanche* de Castille psse de Bourbon, née 7 sept. 1868, DCr. et D. hon. de l'O. bav. de Ste-Élisabeth. [*Barcelone*, Espagne.]

Enfants: (1) Adsse *Maria de los Dolores Béatrix* - Caroline - Blanche-Léopoldine - Marguerite - Anne - Joséphe - Pia - Raphaël - Michel - Sixtus - Stanislas - Ignace - Jérôme - Grégoire - Georges - Cécile - Camino - Barbe, née à Lemberg 5 mai 1891, DCr. [*Barcelone*.]

(2) Adsse *Marie-Immaculée* - Caroline - Marguerite - Blanche - Léopoldine - Béatrice - Anne - Joséphe - Raphaëlle - Michelle - Stanislaw - Ignatie - Hieronyma - Camino - Catherine - Petra - Cécile, née à Lemberg 9 sept. 1892, DCr. [*Barcelone*.]

(3) Adsse *Marguerite (Margarete)* - Rénire - Marie - Antoinette - Blanche - Léopoldine - Béatrice - Anne - Joséphe - Raphaëlle - Michelle - Stanislaw - Ignatie - Alice - Cécile, née à Lemberg 8 mai 1894, DCr. [*Barcelone*.]

(4) Aduc § *Rénier - Charles (Rainer - Karl)* - Léopold - Blanche - Antoine - Marguerite - Béatrice - Maria - Pierre - Joseph - Raphaël - Michel - Ignace - Étienne, né à Agram 21 nov. 1895, porte le nom de Habsburg-Lothringen, ancien lt. autr., chev. de l'O. autr. de la Toison d'Or. [*Vienne*.]

(5) Aduc § *Léopold* - Marie - Alphonse - Blanche - Charles - Antoine - Béatrice - Raphaël - Michel - Joseph - Pierre - Ignace, né à Agram 30 janv. 1897, porte le nom de Habsburg-Lothringen, ancien lt. autr., chev. de l'O. autr. de la Toison d'Or; m. à Vienne 12 avril 1919 à — *Dagmar* baronnesse Nicolics-Podrinska, née à . . . 15 juill. 1898. [*Vienne*.]

(6) Adsse *Marie-Antonie* - Roberta - Blanche - Léopoldine - Béatrix - Marguerite - Caroline - Joséphe - Raphaëlle - Michelle - Ignatie - Aurélie, née à Agram 13 juill. 1899, DCr. [*Barcelone*.]

(7) Aduc *Antoine* - Marie - François - Léopold - Blanche - Charles - Joseph - Ignace - Raphael - Michel - Marguerite - Nicétas, né à Vienne 20 mars 1901. [*Barcelone*.]

(8) Adsse *Assunta* - Alix - Fernandina - Blanche - Léopoldine - Marguerite - Béatrice - Joséphe - Raphaëlle - Michelle - Ignatie - Philomène, née à Vienne 10 août 1902. [*Barcelone*.]

(9) Aduc François - Joseph - Charles - Léopold - Blanche - Aldegonde - Ignace - Raphaël - Michel - Vero, né à Vienne 4 févr. 1905. [*Barcelone*.]

(10) Aduc *Charles - Pie* - Marie - Aldegonde - Blanche - Léopold - Ignace - Raphael - Michel - Salvator - Cyrille - Angelus - Barbe, né à Vienne 4 déc. 1909. [*Barcelone*.]

3) Aduc § *François* - Salvator - Marie - Joseph - Ferdinand - Charles - Léopold - Antoine de Padoue - Jean - Baptiste - Janvier - Aloyse - Gonzague - Rénier - Benoit - Bernard, né à Alt-Münster, Haute-Autr., 21 août 1866, porte avec sa famille le nom de Habsburg-Lothringen; Dr. méd. hon. de l'université d'Innsbruck, ancien gén. de cav. autr.; chev. de l'O. autr. de la Toison d'Or, de l'O. de l'Aigle Noir, de l'O. de St-Hubert, de l'O. du Crancelin, etc.; m. à Ischl 31 juill. 1890 à — *Marie-Valérie* ci-devant psse imp. et adsse d'Autriche etc., née [22 avril 1868, DCr. et D. hon. de l'O. bav. de Ste-Élisabeth (v. ci-dessus). [Chât. de *Wallsee*, Basse-Autriche.]

Enfants: (1) Adsse *Élisabeth - Françoise* - Marie - Caroline - Ignatia, née à Vienne 27 janv. 1892, DCr.; m. au chât. de Wallsee 19 sept. 1912 à Georges cte de Waldbourg-Zeil.

- (2) Aduc § *Hubert-Salvator-Rénier-Marie-Joseph-Ignace*, né à Lichtenegg 30 avril 1894, ancien capit. de cav. austr., chev. de l'O. austr. de la Toison d'Or. [Chât. de *Wallsee*.]
- (3) Adesse *Hedwige - Marie - Immaculée - Michelle - Ignatie*, née à Ischl 24 sept. 1896, DCr.; m. au chât. de Wallsee 24 avril 1918 à Bernard cte de Stolberg-Stolberg.
- (4) Aduc § *Théodor - Salvator - Petrus - Realinus - Marie - Joseph - Ignace*, né au chât. de Wallsee 9 oct. 1899. [Chât. de *Wallsee*.]
- (5) Adesse § *Gertrude - Marie - Gisèle - Élisabeth-Ignatie*, née au chât. de Wallsee 19 nov. 1900, DCr.
- (6) Adesse § *Marie-Élisabeth-Thérèse-Philomène-Ignatie*, née au chât. de Wallsee 19 nov. 1901.
- (7) Aduc § *Clément-Salvator-Léopold - Benoit - Antoine - Marie - Joseph-Ignace*, né au chât. de Wallsee 6 oct. 1904.
- (8) Adesse § *Mathilde-Marie-Antonie-Ignatie*, née à Ischl 9 août 1906.
- 4) Adesse *Caroline - Marie - Immaculée-Josèphe-Ferdinande-Thérèse-Léopoldine-Antoinette - Françoise - Isabelle - Louise - Januaria-Christine-Benedicta - Laurentia - Justiniana*, née à Alt-Münster 5 sept. 1869, DCr.; m. à Vienne 30 mai 1894 à Auguste-Léopold pr. de Saxe-Cobourg-et-Gotha etc., Alt., † à Schladming 11 oct. 1922. [*Schladming*, Haute Styrie.]
- 5) Adesse *Marie - Immaculée - Rénire-Joséphine-Ferdinande-Thérèse-Léopoldine-Antoinette-Henriette-Françoise-Caroline-Aloïse-Januaria-Christine-Philomène-Rosalie*, née à Bade près Vienne 3 sept. 1878, DCr. et D. hon. de l'O. bav. de Ste-Élisabeth; m. à Vienne 29 oct. 1900 à Robert duc de Wurtemberg, Alt. Roy.

Maison de Bade.

(Zähringen.)

Évangéliques. — Fribourg-en-Br., Badenweiler et Bade-Bade. — La famille de Zähringen possédait, depuis le 10^e siècle, la dignité de Comtes en Brisgau à laquelle, à la fin du 10^e et pendant le cours du 11^e siècle, furent ajoutées celles de Comtes en Thurgovie, en Ortenau, en Allgäu. Son fils Berthold Ier „à la barbe“ eut, par l'empereur Henri III, l'expectative du duché de Souabe et reçut en 1061, au lieu de la Souabe, le duché de Carinthie, dont il ne prit cependant jamais possession. Lui, son fils cadet Berthold II et ses descendants portaient dès lors le titre de Duc, et depuis 1100, de Duc de Zähringen. Ce nom est donné ensuite à toute la famille. Armand Ier († à l'abbaye de Cluny 26 avril 1074), fils aîné de Berthold Ier, qui, d'après le margraviat de Vérone appartenant à la Carinthie, prit le titre de Margrave de Vérone que sa postérité retint jusqu'au 13^e siècle, était Comte unique au Brisgau. Son fils Armand II († 7 oct. 1130) se nommait depuis 1112, de B a d e n (Baden-Baden, anciennement Aurelia Aquensis), héritage de sa mère Judith comtesse de Calw († à Salerne 27 sept. 1091); margrave de Bade 27 avril 1112; acquisition de Hachberg (Hochberg, château fort, aujourd'hui en ruines, au nord de Fribourg-en-Brisgau) vers 1155, de Durlach et d'Éttingen 1219, de Pforzheim vers 1236, d'Eberstein (château fort près de Bade-Bade) 1281; investiture du margraviat de Bade 1362, acquisition du condominium de la seigneurie de Lahrbach et Malberg 1442; acquisition par héritage de Sausenberg 1503; institution du droit de primogéniture avec règlement portant indivisibilité du pays 17 nov. 1615; le titre de „Durchlaucht“ (Altesse Sérénissime) confirmé 11 avril 1664; acquisition de la place forte de Kehl 1699, du district immédiat d'Ortenau 1701, d'une partie du Palatinat avec Heidelberg, de Constance etc. etc. et dignité d'électeur de Bade 27 avril, publié 8 mai 1803; acquisition du Brisgau, le l'Ortenau etc. et relèvement du titre de duc de Zähringen (éteint 1218, par suite de l'extinction de la branche cadette, fondée par Berthold II, † 12 avril 1111) pour tous les membres mâles (v. ci-

dessus) 10 janv. 1806; acquisition de parties du landgraviat de Fürstenberg, etc. et prise du titre de Grand-duc de Bade 12 juill. 1806; après l'extinction de la descendance mâle du premier lit du gd-duc Charles-Frédéric, né 22 nov. 1728, † 10 juin 1811, succéda au trône la ligne cadette, issue du second mariage avec Louise née baronne Geyer de Geversberg, née 26 mai 1768, m. 24 nov. 1787, † à Carlsruhe 23 juill. 1820, baronne de Hochberg (titre bad. du 24 nov. 1787), comtesse du Saint-Empire et de Hochberg (par coll. en date de Vienne 12 mai 1796), princesse de Bade (loi de famille du 4 oct. 1817); le droit de succession reconnu par les Grandes Puissances d'Europe 10 juill. 1819; concession du prédicament d'Altesse Grand-ducale pour les cadets 15 août 1844, Léopold, né 29 août 1790, † 24 avril 1852, succéda comme grand-duc à son frère consanguin, le gd-duc Louis Ier, né 9 févr. 1763, † 30 mars 1830; abdication de la dynastie 14 resp. 22 nov. 1918. — Les cadets portent le nom de prince et margrave, princesse et margravine de Bade, Alt. Grand-ducale. — V. les éditions de 1830, p. (9), et 1848, p. 13.

Frédéric (Friedrich) II - Guillaume - Louis - Léopold - Auguste *grand-duc* ci-devant *regnant de Bade*, duc de Zähringen, Alt. Roy., né à Carlsruhe 9 juill. 1857, fils du gd-duc Frédéric Ier, né à Carlsruhe 9 sept. 1826, † à Meinau 28 sept. 1907, succ. à son père, renonce au trône 14 et 22 nov. 1918; recteur des universités de Fribourg-en-Br. et de Heidelberg, Dr. jur. hon. c. des universités de Bonn, de Heidelberg et de Leipzig, D. hon. c. de l'université de Heidelberg, ancien col. gén. d'inf. au rang de FMG., gén. hon. de l'armée suéd.; chev. de l'O. de l'Aigle Noir, de l'O. de l'Éléphant, de l'O. de St-Hubert, de l'O. des Séraphins, de l'O. du Crancelin, etc.; m. au châ. de Hohenbourg 20 sept. 1885 à — *Hilda* pèse de Nassau, née 5 nov. 1864, D. hon. de l'O. bav. de Thérèse.

Sœur.

Psse *Sophie-Marie-Victoria*, née à Carlsruhe 7 août 1862, D. de l'O. des Séraphins; m. à Carlsruhe 20 sept. 1881 à Gustave pr. roy., act. roi Gustave V de Suède, Maj.

Mère.

Gde-dsse douair. *Louise* de Bade, née psse de Prusse, Alt. Roy., née 3 déc. 1838; m. à Berlin 20 sept. 1856, Dr. med. hon. c. de l'université de Fribourg-en-Br., D. hon. de l'O. bav. de Thérèse. [*Bade-Bade* et *Meinau*, Bodensee.]

Frère du père

du mariage du gd-père le gd-duc Léopold, né 29 août 1790, † 24 avril 1852, avec Sophie psse de Suède de la maison de Holstein-Gottorp-Wasa, née 21 mai 1801, m. 25 juill. 1819, † 6 juill. 1865.

† Pr. Guillaume, né 18 déc. 1829, † 27 avril 1897; m. à St-Petersbourg 11 févr. 1863 à *Marie-Maximilianovna* psse Romanovsky dsse de Leuchtenberg, Alt. Imp., née 4 oct. 1841 v. s. (orthod.), † à Carlsruhe 16 févr. 1914.

Enfants: 1) Psse *Sophie-Marie-Louise-Amélie-Joséphine*, née à Bade 26 juill. 1865, D. hon. de l'O. bav. de Thérèse; m. à Carlsruhe 2 juill. 1889 à Frédéric pr. hér., puis duc Frédéric II d'Anhalt, † 21 avril 1918.

2) Pr. *Maximilien-Alexandre-Frédéric-Guillaume*, né à Bade 10 juill. 1867, Dr. en droit, Dr. ès-sc. polit. hon. de l'univ. de Fribourg-en-Br., ancien chancelier de l'Empire Allemand, gén. de cav.; chev. de l'O. de St-André, de l'O. de l'Éléphant, de l'O. de St-Hubert, de l'O. des Séraphins, de l'O. du Crancelin, etc.; m. à Gmunden 10 juill. 1900 à — *Marie-Louise* psse roy. de Grande-Bretagne et d'Irlande, dsse de Brunswick-Lunebourg, Alt. Roy., née 11 oct. 1879. [Chât. de *Salem*, Bade.]

Enfants: (1) Psse *Marie-Alexandra-Thyra-Victoria-Louise-Carola-Hilda*, née au châ. de Salem 1er août 1902.

(2) Pr. *Berthold-Frédéric-Guillaume-Ernest-Auguste-Henri-Charles*, né à Carlsruhe 24 févr. 1906.

Maison de Bavière.

(Wittelsbach.)

Catholiques. — Souche: Luitpold, cousin et général de l'empereur Arnould de la maison carolingienne, margrave de la Marche orientale, † 5 juill. 907; Duc de Bavière 907—938; Comtes palatins de Scheyern (château fort, aujourd'hui en ruines, près de Pfaffenhofen, Haute-Bavière) 940—1124; la résidence transférée à Kelheim 1112 et à Wittelsbach (près d'Aichach, Haute-Bavière) 1116; le comte palatin Othon de Wittelsbach investi du duché de Bavière 16 sept. 1180; Comte palatin du Rhin (bei Rhein) 1214; Électeur palatin 15 mai 1275; la dignité électorale palatine passe aux ducs de Bavière 25 févr. 1623; rétablissement des électeurs palatins 24 oct. 1648; Charles-Théodore, électeur palatin, hérite de l'électorat de Bavière 30 déc. 1777. Les lignes ci-dessous descendent de deux fils de Christian Ier comte palatin de Birkenfeld-Bischweiler, né 5 sept. 1598, † 6 sept. 1654. — V. les éditions de 1831, p. (25), et 1848, p. 15.

I. Ligne (royale).

Berchtesgaden. — Auteur: Christian II comte palatin de Birkenfeld-Bischweiler, né 22 juin 1637, † 26 avril 1717; Comte palatin de Birkenfeld 31 mars 1671; Comte palatin de Deux-Ponts 1731; Électeur palatin et de Bavière 16 févr. 1799; Roi de Bavière 26 déc. 1805; abdication de la dynastie 7/8 nov. 1918. — Les cadets portent le nom de prince royal (princesse roy.) de Bavière, Alt. Roy.

Rupprecht - Marie-Luitpold-Ferdinand ci-devant pr. royal de Bavière, comte palatin du Rhin, duc de Bavière, de Franconie et de Souabe etc., Alt. Roy., né à Munich 18 mai 1869, fils du roi Louis III de Bavière, né 7 janv. 1845, † 18 oct. 1921, et de Marie-Thérèse adesse d'Autriche-Este, pssse roy. de Hongrie et de Bohême, née 2 juill. 1849, m. 20 févr. 1868, † 3 févr. 1919; Dr. en droit hon. de l'univ. de Berlin, ancien FMG. bav. et pruss.; chev. de l'O. de St-Hubert et gd-prieur de l'O. bav. de St-Georges, chev. de l'O. de l'Aigle Noir, de l'O. des Séraphins, de l'O. austr. de la Toison d'Or, de l'O. du Crancelin, etc., de la gde-croix de l'O. souv. de Malte; m.: 1^o à Munich 10 juill. 1900 à Marie-Gabrielle desse en Bavière, née à Tegernsee 9 oct. 1878, † à Sorrente 24 oct. 1912; 2^o au châ. de Hohenbourg 7 avril 1921 — *Antoinette* pssse de Luxembourg et de Nassau, née 7 oct. 1899.

Fils: a) du 1er lit: 1) Pr. hér. *Albert (Albrecht)* - Luitpold - Ferdinand-Michel, né à Munich 3 mai 1905.

b) du 2d lit: 2) Pr. Henri-François-Guillaume, né au châ. de Hohenbourg 28 mars 1922.

Frères et sœurs.

1. Pssse *Aldegonde* - Marie - Augustine - Thérèse, née à Munich 17 oct. 1870; D. hon. de l'O. bav. de Thérèse et D. de l'O. de Ste-Élisabeth, gd-croix de l'O. souv. de Malte; m. à Munich 20 janv. 1915 à Guillaume pr. de Hohenzollern.
2. Pssse *Marie-Ludwiga-Thérèse*, née à Villa Amsee près Lindau 6 juill. 1872, D. hon. de l'O. bav. de Thérèse, D. de l'O. de Ste-Élisabeth et DCr.; m. à Munich 31 mai 1897 à Ferdinand prince hér. de Bourbon-Siciles, duc de Calabre, Alt. Roy.
3. Pr. *Charles (Karl)* - Marie-Luitpold, né à Villa Amsee 1er avril 1874, ancien MG. bav.; chev. de l'O. de St-Hubert, de l'O. de l'Aigle Noir, de l'O. du Crancelin, etc. [Chât. de *Leutstetten*.]
4. Pr. *François (Franz)* - Marie-Luitpold, né au châ. de Leutstetten 10 oct. 1875, ancien MG. bav.; chev. de l'O. de St-Hubert, de l'O. de l'Aigle Noir, de l'O. du Crancelin, etc.; m. au châ. de Weilburg, Bade près Vienne, 8 juill. 1912 à — *Isabelle* pssse de Croy, née 7 oct. 1890, D. d'honn. de l'O. bav. de Thérèse et D. de l'O. de Ste-Élisabeth. [Chât. de *Leutstetten*.]

- Enfants : (1) Pr. *Louis-Charles-Marie-Antoine-Joseph*, né à Munich au châ. de Nymphenbourg 22 juin 1913.
- (2) P^{ss}e *Marie-Elisabeth-Françoise-Josèphe-Thérèse*, née à Munich au châ. de Nymphenbourg 9 sept. 1914.
- (3) P^{ss}e *Aidegonde-Marie-Antoinette-Elisabeth-Josèphe*, née à Munich au châ. de Nymphenbourg 9 juin 1917.
- (4) P^{ss}e *Éléonore-Thérèse-Marie-Josèphe-Gabrielle*, née à Munich au châ. de Nymphenbourg 11 sept. 1918.
- (5) P^{ss}e *Doroithée-Thérèse-Marie-Françoise*, née à Leutstetten 25 mai 1920.
5. P^{ss}e *Hildegarde-Marie-Christine-Thérèse*, née à Munich 5 mars 1881. D. hon. de l'O. bav. de Thérèse, D. de l'O. de Ste-Élisabeth, DCr. [*Wildenwart.*]
6. P^{ss}e *Wiltrude-Marie-Alice*, née à Munich 10 nov. 1884, D. hon. de l'O. bav. de Thérèse, D. de l'O. de Ste-Élisabeth, DCr. [*Wildenwart.*]
7. P^{ss}e *Helmtrude-Marie-Amélie*, née à Munich 22 mars 1886, D. hon. de l'O. bav. de Thérèse, D. de l'O. de Ste-Élisabeth, DCr. [*Wildenwart.*]
8. P^{ss}e *Gondelinde-Marie-Josèphe*, née à Munich 26 août 1891, D. hon. de l'O. bav. de Thérèse, D. de l'O. de Ste-Élisabeth, DCr.; m. à Wildenwart 23 févr. 1919 à Jean-Georges etc de Preysing-Lichtenegg-Moos. [Chât. de Moos, Basse-Bavière.]

Frères et sœur du père.

1. Pr. *Léopold-Maximilien-Joseph-Marie-Arnolphe*, né à Munich 9 févr. 1846, ancien FMG. bav. et pruss.; chev. de l'O. de St-Hubert, gd-prieur de l'O. bav. de St-Georges, chev. de l'O. autr. de la Toison d'Or, de l'O. de l'Aigle Noir, de l'O. de l'Annonciade, de l'O. du Crancelin, etc.; m. à Vienne 20 avril 1873 à — *Gisèle* p^{ss}e imp. et ad^{ss}e d'Autriche etc., Alt. Imp. et Roy., née 12 juill. 1856, DCr., D. hon. de l'O. bav. de Thérèse et D. de l'O. de Ste-Élisabeth. [*Munich.*]

Enfants : 1) P^{ss}e *Élisabeth-Marie-Augustine*, née à Munich 8 janv. 1874, DCr., D. hon. de l'O. bav. de Thérèse et D. de l'O. de Ste-Élisabeth; m. à Gènes 2 déc. 1893 à Othon bar., puis etc de Seefried-Buttenheim, bar. de Hagenbach (prot.). [Chât. de *Stiebar* près Gresten et Vienne XIII, Hietzinger Hauptstr. 80.]

- 2) P^{ss}e *Augustine-Marie-Louise*, née à Munich 28 avril 1875, DCr., D. hon. de l'O. bav. de Thérèse et D. de l'O. de Ste-Élisabeth; m. à Munich 15 nov. 1893 à Joseph pr. imp. et aduc d'Autriche etc., Alt. Imp. et Roy.
- 3) Pr. *Georges (Georg)-François-Joseph-Luitpold-Marie*, né à Munich 2 avril 1880, col. bav. en retr.; prêtre cath. depuis le 20 mars 1921, gd-prieur de l'O. de St-Georges, chev. de l'O. de St-Hubert, de l'O. autr. de la Toison d'Or, de l'O. de l'Aigle Noir, etc. [*Munich.*]; m. à Schönbrunn près Vienne 10 févr. 1912 à Isabelle p^{ss}e imp. et ad^{ss}e d'Autriche, etc., Alt. Imp. et Roy., née 17 nov. 1888, DCr., D. hon. de l'O. bav. de Thérèse (mariage déclaré nul par la cour supr. bav. 17 janv. 1913 et annulé par le St-Siège 5 mars 1913 [*Oberstdorf* en Allgäu]).
- 4) Pr. *Conrad-Luitpold-François-Joseph-Marie*, né à Munich 22 nov. 1883, major bav. en retr.; chev. de l'O. de St-Hubert, gd-prieur de l'O. de St-Georges, chev. de l'O. autr. de la Toison d'Or, de l'O. de l'Aigle Noir; m. au châ. d'Aglié, Piémont, 8 janv. 1921 à — *Bonne-Marguerite* p^{ss}e de Savoie-Gènes, née 1^{er} août 1896. [*Munich.*]
Fille : P^{ss}e *Amélie-Isabelle-Marie-Gisèle-Marguerite*, née à Munich 15 déc. 1921.
2. P^{ss}e *Thérèse-Charlotte-Marianne-Augustine*, née à Munich 12 nov. 1850, DCr., D. hon. de l'O. bav. de Thérèse et D. de l'O. de Ste-Élisabeth, directrice et abbesse du chapitre roy. de St-Anne à Munich, Dr. en phil. hon. c. de l'université de Munich, m^{br}e hon. de l'Académie roy. des sciences, [*Lindau.*]

3. † Pr. François-Joseph-Arnolphe-Adalbert-Marie, né à Munich 6 juill. 1852, † à Venise 12 nov. 1907; m. à Vienne 12 avril 1882 à — *Thérèse* pisse de Liechtenstein, née 28 juill. 1850, DCr., D. hon. de l'O. bav. de Thérèse et D. de l'O. de Ste-Élisabeth. [*Munich.*]

Frère du grand-père

du mariage du bisaïeul, le roi Louis Ier, né 25 août 1786, † 29 févr. 1868, avec Thérèse pisse de Saxe-Hildbourghausen (plus tard de Saxe-Altenbourg), née 8 juill. 1792, m. 12 oct. 1810, † 26 oct. 1854.

- † Pr. Adalbert-Guillaume-Georges-Louis, né à Munich 19 juill. 1828, † à Nymphenbourg 21 sept. 1875; m. à Madrid 25 août 1856 à Amélie infante d'Espagne, née à Madrid 12 oct. 1834, † au châ. de Nymphenbourg 27 août 1905.

Enfants: 1) Pr. *Louis-Ferdinand-Marie-Charles-Henri-Adalbert-François-Philippe-André-Constantin*, né à Madrid 22 oct. 1859, Dr. en méd., ancien gén. de cav. bav., insp. gén. à la s. du corps de santé milit. esp., chirurgien hon. de l'Académie roy. esp.; g^d-prieur hon. de l'O. bav. de St-Georges, chev. de l'O. de St-Hubert, de l'O. esp. de la Toison d'Or, de l'O. de l'Aigle Noir, de l'O. du Crancelin, etc.; m. à Madrid 2 avril 1883 à — *Marie de la Paz* infante d'Espagne, née 23 juin 1862, DCr., D. hon. de l'O. bav. de Thérèse et D. de l'O. de Ste-Élisabeth. [*Munich.*]

Enfants: (1) Pr. *Ferdinand-Marie-Louis-François* d'Assise-Isabellus-Adalbert-Yldefonse-Martin-Boniface-Joseph-Isidro, infant d'Espagne, né à Madrid 10 mai 1884 [naturalisé en Espagne 20 oct. 1905; renonce, pour sa personne, aux droits des princes roy. de Bavière en retenant le titre, le rang et les armes de prince bav. 3 sept. 1914], gén. de brig., col. hon. de l'esc. de l'escorte royale esp.; bailli et prés. de l'assoc. des chev. esp. de l'O. souv. de Malte, chev. de l'O. de St-Hubert, de l'O. esp. de la Toison d'Or, de l'O. de l'Aigle Noir, de l'O. des Séraphins, de l'O. de l'Éléphant, de l'O. du Crancelin, etc.; m.: 1^o à Madrid 12 janv. 1906 à *Maria Teresa* infante d'Espagne, née 12 nov. 1882, † à Madrid 23 sept. 1912; 2^o à Fuenterrabia 1er oct. 1914 à — *Luisa de Silva* y *Fernandez* de Henestrosa, 2^e *duquesa de Talavera de la Reina*, née à . . . , grande d'Espagne. [*Madrid.*]

Enfants du 1er lit: a. Pr. *Louis-Alphonse-Ferdinand-Christin-Adalbert-Tereso-Marie* de Guadeloupe-Santiago-Isidro-Ramon-Joseph-Antoine-Marie de l'Expectation et omnes sancti, né à Madrid 12 déc. 1906.

b. Pr. *Joseph-Eugène-Alphonse-Ferdinand-Marianus-Theresius-Antoine-Jésus-Santiago-Isidro-Ramon-Branlio-omnes sancti*, né à Madrid 26 mars 1909.

c. Pisse *Maria de las Mercedes-Teresa-Marie* de la Paz-Fernanda-Adalberta-Cristina-Antoinette-Isidra-Ramona-Josefa-Jesusa-Fausta-omnes sancti-Francisca de Borja, née à Madrid 3 oct. 1911.

- (2) Pr. *Adalbert-Alphonse-Marie-Ascension-Antoine-Hubert-Joseph-omnes sancti*, né au châ. de Nymphenbourg 3 juin 1886, Dr. en phil., ancien major bav., chev. de l'O. de St-Hubert, de l'O. esp. de la Toison d'Or et de l'O. de l'Aigle Noir; m. à Salzbourg 12 juin 1919 à — *Augusta* ctesse de Seefried de Buttenheim, née 20 juin 1899 [v. IIIe partie, article Bavière]. [*Munich.*]

Fils: v. IIIe partie, article Bavière.

- (3) Pisse *Maria del Pilar-Eulalia-Antonie-Isabelle-Louise-Françoise-Josèphe-Rita-Euphrasia* et omnes sancti, née au châ. de Nymphenbourg 13 mars 1891, D. hon. de l'O. bav. de Thérèse et de l'O. de Ste-Élisabeth.

- 2) Fr. *Alphonse-Marie-François* d'Assise-Clément-Max-Emmanuel, né à Munich 24 janv. 1862, ancien gén. de cav. bav.; gd-prieur hon. de l'O. bav. de St-Georges, chev. de l'O. de St-Hubert, de l'O. de l'Annonciade, de l'O. de l'Aigle Noir, de l'O. esp. de la Toison d'Or, de l'O. du Crancelin, etc.; m. à Nymphenbourg 15 avril 1891 à — *Louise* p^{se} d'Orléans, née 9 juill. 1869, DCr., D. hon. de l'O. bav. de Thérèse et D. de l'O. de Ste-Élisabeth. [*Munich.*]
Enfants: (1) Pr. *Joseph-Clément-Marie-Ferdinand-Louis-Antoine-Augustin-Alphonse-Alta-François* de Sales-Philippe-Neri, né à Munich 25 mai 1902.
- (2) P^{se} *Elisabeth-Marie-Anne-Henriette-Josèphe-Sophie-Amélie-Ferdinanda-Ludovica-Antonia-Theresia-Crescentia-Alta-Ghislaine*, née à Munich 10 oct. 1913.
- 3) P^{se} *Marie-Isabelle-Louise-Amélie-Elvire-Blanche-Éléonore*, née au châ. de Nymphenbourg 31 août 1863, D. hon. de l'O. bav. de Thérèse et D. de l'O. de Ste-Élisabeth; m. à Nymphenbourg 14 avril 1883 à Thomas pr. de Savoie, duc de Gênes, Alt. Roy.
- 4) P^{se} *Elvire-Alexandrine-Marie-Cécile-Claire-Eugénie*, née à Munich 22 nov. 1868, D. hon. de l'O. bav. de Thérèse, DdP. imp. et roy.; m. à Nymphenbourg 28 déc. 1891 à Rodolphe cte de Wr̄bna-Kaunitz-Rietberg-Questenberg et Freudenthal, sgr de Holleschau, Moravie. [*Holleschau.*]
- 5) P^{se} *Claire-Eugénie-Christine-Gabrielle-Alexandrine-Amélie-Marie-Thérèse-Euphémie-Zénaïde*, née à Nymphenbourg 11 oct. 1874; abbesse du couvent des dames de Ste-Anne à Wurzburg, D. hon. de l'O. bav. de Thérèse et D. de l'O. de Ste-Élisabeth. [*Munich.*]

II. Ligne (ducale).

Auteur: Jean-Charles comte palatin de Birkenfeld-Gelnhausen, né 17 oct. 1638, † 21 févr. 1704, frère de l'auteur de la Ire ligne; Ducs (duchesses) en Bavière 16 févr. 1799; Altesses Royales 21 mars 1845.

Louis-Guillaume (Ludwig Wilhelm) - Charles-Norbert-Théodore-Jean, duc en Bavière, Alt. Roy., né à Tegernsee 17 janv. 1884, fils du duc Charles-Théodore, né à Possenhofen 9 août 1839, † à Kreuth 30 nov. 1909; succ. à son père; ancien capit. de cav. bav.; chev. de l'O. de St-Hubert, de l'O. de l'Aigle Noir, etc.; m. à Wildbad Kreuth 17 mars 1917 à — *Éléonore* veuve p^{se} de Schönbourg-Waldenbourg, née p^{se} de Sayn-Wittgenstein-Berlebourg, née 13 avril 1880 (évang.). [*Kreuth* près Tegernsee.]

Sœurs.

1. D^{se} *Sophie-Adelaïde-Louise-Marie*, née à Possenhofen 22 févr. 1875, D. hon. de l'O. bav. de Thérèse et D. de l'O. de Ste-Élisabeth; m. à Munich 26 juill. 1898 à Hans-Veit comte de Törring-Jettenbach, Alt. Illustr.
2. D^{se} *Elisabeth-Valérie-Gabrielle-Marie*, née à Possenhofen 25 juill. 1876, m. à Munich 2 oct. 1900 à Albert pr. de Belgique, puis roi des Belges, Maj.

Mère.

D^{se} douair. *Marie-José* en Bavière, née d^{se} de Bragança, infante de Portugal, Alt. Roy., née 19 mars 1857; m. à Klein-Heubach 29 avril 1874, DCr., D. hon. de l'O. bav. de Thérèse et D. de l'O. de Ste-Élisabeth. [*Munich, Chât. de Tegernsee et Possenhofen.*]

Frères et sœurs du père

du mariage du gd-père le duc Maximilien, né 4 déc. 1808, † 15. nov. 1888, avec Louise p^{se} de Bavière, née 30 août 1808, m. 9 sept. 1828, † 26 janv. 1892.

1. † Duc *Louis-Guillaume*, né à Munich 21 juin 1831, † ibidem 6 nov. 1920, gén. de cav. bav.; avait renoncé à ses droits d'aînesse etc.

9 mars 1859; m. morgan.: 1^o à Augsbourg 28 mai 1859 à Henriette baronne de Wallersee (coll. bav. du 19 mai 1859), née Mendel, née à Darmstadt 31 juill. 1833, † à Munich 12 nov. 1891; 2^o à Munich 19 nov. 1892 à Antonie de Bartolf (coll. bav. du 16 nov. 1892, v. le Taschenbuch der Adelligen Häuser), née Barth, née à Munich 25 oct. 1871 (divorcée judiciairement 11 juill. 1913; remariée à Munich 4 juin 1914 à Maximilien Mayr, lt. bav. en retr. [*Munich*]).

Fille du 1er lit: *Baronne de Wallersee* (v. le Taschenbuch der Freiherrlichen Häuser).

2. Dsse *Marie-Sophie-Amélie*, née à Possenhofen 4 oct. 1841, DCr., D. hon. de l'O. bav. de Thérèse et D. de l'O. de Ste-Élisabeth; m. à Munich par procur. 8 janv. et en personne à Bari 3 févr. 1859 à François duc de Calabre, puis François II Roi des Deux-Siciles, Maj., † 27 déc. 1894. [*Munich.*]
3. Dsse *Mathilde-Ludovique*, née à Possenhofen 30 sept. 1843, DCr., D. hon. de l'O. bav. de Thérèse et D. de l'O. de Ste-Élisabeth; m. à Munich 5 juin 1861 à Louis pr. de Bourbon-Siciles, cte de Trani, † 8 juin 1886. [*Tölz.*]
4. † Duc *Maximilien-Emmanuel*, né à Munich 7 déc. 1849, † à Feldafing 12 juin 1893; m. à Ebenthal 20 sept. 1875 à Amélie psse de Saxe-Cobourg-et-Gotha etc., née 23 oct. 1848, † au châ. de Biederstein 6 mai 1894. Fils: 1) Duc *Sigefroi (Siegfried)*-Auguste-Maximilien-Marie, né à Bamberg 10 juill. 1876, ancien col. bav.; gd-prieur hon. de l'O. de St-Georges, chev. de l'O. de St-Hubert etc. [*Munich.*]
- 2) Duc *Christophe*-Joseph-Clément-Marie, né au châ. de Biederstein près Munich 22 avril 1879, ancien lt.-col. bav.; chev. de l'O. de St-Hubert. [*Munich.*]
- 3) Duc *Luitpold-Emmanuel-Louis-Marie*, né au châ. de Biederstein 30 juin 1890, Dr. en droit, ancien capit. de cav. bav.; chev. de l'O. de St-Hubert. [*Kreuth* près Tegernsee.]

Belgique.

(Maison de Saxe-Cobourg-et-Gotha.)

Catholiques. — Bruxelles et châ. de Laeken. — Léopold prince de Saxe-Cobourg-et-Gotha, duc de Saxe, né 16 déc. 1790, † 10 déc. 1865, élu Roi hér. des Belges par le Congrès national belge 4 juin 1831, monte sur le trône sous le nom de Léopold Ier 21 juill. 1831. Les membres de la famille Royale portent le titre et nom de prince ou princesse de Belgique avec la qualification d'Ait. Royale. — V. l'édition de 1848, p. 17.

Albert-Léopold-Clément-Marie-Meinrad, *roi des Belges*, Maj., prince de Belgique, né à Bruxelles 8 avril 1875, fils du pr. *Philippe*-Eugène-Ferdinand-Marie-Clément-Baudouin-Léopold-Georges, comte de Flandre, né à Laeken 24 mars 1837, † à Bruxelles 17 nov. 1905, et de Marie née psse de Hohenzollern, née à Intzighofen près Sigmaringen 17 nov. 1845, m. à Berlin 25 avril 1867, † à Bruxelles 26 nov. 1912; succ. à son oncle le roi Léopold II (v. ci-dessous) 17 déc. 1909, est inauguré et prête le serment constitutionnel à Bruxelles 23 déc. 1909; gd-maitre de l'O. de Léopold, gd-maitre de l'O. de l'Étoile Africaine, col. en chef du 5e/6e rég. de drag. de la garde brit., FM. de l'armée brit., maréchal hon. de l'armée brés., col. hon. du rég. d'inf. esp. Vad Ras no 50, Dr. en droit hon. c. des universités de Montreal, „George Washington“ à Washington, de la Catholic University of America à Washington, de l'University of Pittsburgh, de la Columbia University de New York, de la Harvard University de Cambridge (É.-U.), McGill University de Montreal, de Cambridge (Angl.), de St-Andrews, d'Oxford, de la faculté

de droit de Rio de Janeiro, mbre hon. de l'Institut de Coïmbra (Portug.), des universités de Moscou, Odessa et Pétrograd, prés. hon. de l'Institut d'histoire et de géographie du Brésil, mbre étranger dans la section hors cadre de l'Académie d'agriculture de France, mbre d'honn. de l'Académie Roy. St. Luc, de Rome, prés. d'honn. de l'Académie des Sciences de Lisbonne, chev. hon. de l'O. de l'Hôpital de St. Jean de Jérusalem; chev. des O. de St-André, de l'Éléphant, de l'O. de l'Annonciade, de l'O. des Séraphins, de l'O. de la Jarretièrre etc.; m. à Munich 2 oct. 1900 à — Elisabeth dsse en Bavière, née 25 juill. 1876, Dr.-ès-lettres du Trinity College de Washington, Dr. hon. c. de l'université de Liège, „Lady of Justice“ de l'O. de l'hôpital de St-Jean de Jérusalem.

- Enfants: 1) Pr. *Léopold-Philippe-Charles-Albert-Meinrad-Hubertus-Marie-Miguel, duc de Brabant*, né à Bruxelles 3 nov. 1901, à l. s. du 12^e rég. de ligne, chev. de l'O. de l'Annonciade, de l'O. de l'Éléphant, sous-lt. du rég. des Grénad. belges, etc. [. . .]
- 2) Pr. *Charles-Théodore-Henri-Antoine-Meinrad, comte de Flandre* [par ordonnance roy. du 31 janv. 1910], né à Bruxelles 10 oct. 1903.
- 3) Psse *Marie-José-Charlotte-Sophie-Amélie-Henriette-Gabrielle*, née à Ostende 4 août 1906.

Sœurs.

1. Psse *Henriette-Marie-Charlotte-Antoinette*, née à Bruxelles 30 nov. 1870, D. de la gd-croix d'honn. de l'O. souv. de Malte, D. hon. de l'O. bav. de Ste-Élisabeth, DCr.; m. à Bruxelles 12 févr. 1896 à Emmanuel pr. d'Orléans, duc de Vendôme.
2. Psse *Joséphine-Carola-Marie-Albertine*, née à Bruxelles 18 oct. 1872, D. de la gd-croix de l'O. souv. de Malte, D. hon. de l'O. bav. de Ste-Élisabeth; m. à Bruxelles 28 mai 1894 à Charles pr. de Hohenzollern, † 21 févr. 1919. [Chât. de *Namedy-s.-le-Rh.*, distr. de Coblençe.]

Frère et sœur du père

du 2^d mariage du gd-père le roi Léopold Ier (v. ci-dessus) avec Louise psse de Bourbon-Orléans, née 3 avril 1812, m. 9 août 1832, † 11 oct. 1850.

1. † Roi *Léopold II*, né à Bruxelles 9 avril 1835, † au chât. de Laeken 17 déc. 1909; m. par procur. à Schönbrunn 10 et en personne à Bruxelles 22 août 1853 à Marie-Henriette psse imp. et adsse d'Autriche etc., née 23 août 1836, † à Spa 19 sept. 1902.

Filles: 1) Psse *Louise-Marie-Amélie*, née à Bruxelles 18 févr. 1858, DCr. [. . .]; m. à Bruxelles 4 févr. 1875 à Philippe pr. de Saxe-Cobourg-et-Gotha etc., † 4 juill. 1921 (ce mariage a été dissous par divorce à Gotha 15 janv. 1906 et la psse a repris son ancien nom de princesse de Belgique, après avoir renoncé à sa qualité de membre de la famille ducal de Saxe-Cobourg-et-Gotha).

- 2) Psse *Stéphanie-Clotilde-Louise-Hermine-Marie-Charlotte*, née au chât. de Laeken 21 mai 1864, DCr., D. hon. de la gd-croix de l'O. de Malte et D. hon. de l'O. de Ste-Élisabeth; m. 1^o à Vienne 10 mai 1881 à l'aduc Rodolphe pr. imp. d'Autriche etc., Alt. Imp. et Roy., † 30 janv. 1889; 2^o à Miramare 22 mars 1900 à Elemér pr. Lónyay de Nagy-Lónya et Vásárosnamény. [Chât. d'*Oroszvár*, Hongrie.]
- 3) Psse *Clémentine-Albertine-Marie-Léopoldine*, née au chât. de Laeken 30 juill. 1872; m. à Moncalieri près Turin 14 nov. 1910 au pr. Napoléon Alt. Imp.
2. Psse *Marie-Charlotte-Amélie-Augustine-Victoire-Clémentine-Léopoldine*, née au chât. de Laeken 7 juin 1840, DCr. et D. hon. de la gd-croix de l'O. de Malte; m. à Bruxelles 27 juill. 1857 à Ferdinand pr. imp. et aduc d'Autriche, plus tard Maximilien empereur du Mexique, Maj., † 19 juin 1867. [Chât. de *Bouchout*, Belgique.]

Maison Bonaparte.

Catholiques. — Maison còrse. — François Bonaparte, † à Ajaccio 1540, de la branche de Sarzana, vint s'établir à Ajaccio 1490 ou 1512. Les branches ci-dessous descendent de deux fils de Carlo Bonaparte, né à Ajaccio 29 mars 1746, † 24 févr. 1785, frères de Napoléon Bonaparte, né à Ajaccio 15 août 1769, empereur des Français du 18 mai 1804 au 11 avril 1814 et du 1er mars 1815 au 22 juin 1815, † à l'île de Ste-Hélène 5 mai 1821.

Branche aînée, v. 3e partie.

Branche cadette.

Bruxelles, av. Louise 241, chât. de Ronchinne par Assesse, prov. de Namur, Belgique, et Farnborough Hill, Hants., Angleterre. — Auteur: Jérôme Bonaparte (Jérôme Napoléon), né à Ajaccio 15 nov. 1784, † 24 juin 1860, roi de Westphalie du 18 août 1807 au 26 oct. 1813, prince de Montfort en juillet 1816, frère cadet de Napoléon Ier. Les membres de cette branche de la famille impériale de France appelés éventuellement à la succession par le décret du 18 déc. 1862 portent le nom de Napoléon avec le titre de Princes français et la qualification d'„Altesse Impériale". — V. les éditions de 1844, p. 88; 1849, p. 95, et de 1900, p. 20.

Prince Napoléon-Victor-Jérôme-Frédéric, Alt. Imp., né à Paris 18 juill. 1862, fils du prince Napoléon, né 9 sept. 1822, † à Rome 18 mars 1891, et de Marie-Clotilde née psse de Savoie, née 2 mars 1843, m. à Turin 30 janv. 1859, † à Moncalieri 25 juin 1911; chev. de l'O. de l'Annonciade, etc.; m. à Moncalieri près Turin 14 nov. 1910 à — *Clémentine* psse de Belgique, etc., née 30 juill. 1872.

Enfants: 1) Psse Marie-Clotilde-Eugénie-Alberte-Laetitia-Généviève, née à Bruxelles 20 mars 1912.

2) Pr. Louis-Jérôme-Victor-Emmanuel-Léopold-Marie, né à Bruxelles 23 janv. 1914.

Frère et sœur.

1. Pr. Louis-Joseph-Jérôme, né à Paris 16 juill. 1864, ancien LtG. russe; chev. de l'O. de l'Annonciade, de l'O. de St-André, etc. [Villa de Prangins près Nyon, Suisse.]

2. Psse Marie-Laetitia-Eugénie-Catherine-Adélaïde, née à Paris 20 déc. 1866; m. à Turin 11 sept. 1888 à Amédée pr. de Savoie, duc d'Aoste, Alt. Roy., † 18 janv. 1890. [Paris, rue Castiglione, hôtel de Castiglione, et Turin.]

Maison de Bourbon

(de la race capétienne).

Catholiques. — Souche: Robert le Fort, duc de France, comte de Paris, d'Orléans et d'Anjou († en combattant les Northmans 866); deux de ses fils furent rois de France: Eudes 888—898, Robert Ier 922—923; Hugues Capet, petit-fils de Robert Ier, devint Roi de France en 987; acquisition de Bourbon par France¹⁾, comte de Clermont, fils cadet du roi Louis IX (St Louis), né 1250, † 1318, par suite de son mariage avec Béatrice, fille et héritière de Jean de Bourgogne, † 1268, et d'Agnès de Dampierre Bourbon (v. l'édition

¹⁾ Dans la maison royale de France, le surnom „de France" n'appartenait qu'aux enfants du roi et aux descendants du fils aîné du roi dans la ligne directe. Ceux-là seuls signaient de leur prénom, de même que le roi. Les descendants des fils puînés prenaient pour surnom celui du titre principal des domaines de leur père. Telle est l'origine des surnoms des diverses branches: Bourbon, Orléans, Anjou, Valois, Alençon, Bretagne etc.

de 1893, p. 23) : érection de la seigneurie de Bourbon en duché en faveur de Louis, fils dudit Robert, 27 déc. 1327. Par l'extinction des mâles de toutes les branches, la branche de Bourbon parvint au trône en la personne de Henri III de Navarre, né 13 déc. 1553, † 14 mai 1610; Duc de Vendôme et de Beaumont, Comte de la Marche, d'Albret, de Foix etc., devint Roi de France sous le nom d'Henri IV, 2 août 1589; les maisons suivantes descendent des 2 fils du roi Louis XIII, né 27 sept. 1601, † 14 mai 1643. — V. l'édition de 1830, p. (31).

A. Maison d'Espagne (Bourbon-Anjou).

Auteur : Louis XIV roi de France, né 5 sept. 1638, † 1er sept. 1715, dont le petit-fils, Philippe duc d'Anjou, né 19 déc. 1683, † 9 juill. 1746, devint roi d'Espagne sous le nom de Philippe V 24 nov. 1700 et roi de Naples et de Sicile sous le nom de Philippe IV 1700; renonciation à la succession au trône en France 1712 et 1713; les lignes ci-dessous descendent de deux fils du roi Philippe.

I. Ligne (royale).

Auteur : le roi Charles III, né 20 janv. 1716, † 14 déc. 1788, duc de Parme 1731—1735, roi de Naples 1734—1759, roi d'Espagne 1759—1788; ses fils fondèrent les branches ci-dessous.

1re Branche : Espagne.

Auteur : le roi Charles IV, né 12 nov. 1748, † 19 janv. 1819; les rameaux ci-dessous descendent de ses deux fils.

a) Rameau de Don Carlos.

Frohsdorf près Vienne. — Auteur : l'infant Carlos, né 29 mars 1788, † 10 mars 1855, prétendant selon le droit de la primogéniture à la couronne d'Espagne sous le nom de Charles V 29 sept. 1833; exclu, lui et tous ses descendants, de la succession au trône d'Espagne et déclaré déchu du titre d'infant par décret royal du 27 oct. 1834, confirmé par les Cortès 15 janv. 1837; Comte de Molina et de Montemolin 18 mai 1845; prise du titre de Duc de Madrid avec réserve de tous les droits de sa famille, 3 oct. 1868. — V. l'édition de 1891, p. 31. — Les cadets portent le titre et nom de prince ou princesse de Bourbon avec la qualification d'Alt. Royale.

Jaimé-Jean-Charles-Alphonse-Philippe prince de Bourbon, *duc de Madrid*, Alt. Roy., né à Vevey en Suisse 27 juin 1870, fils du pr. Charles (Carlos), né à Laibach 30 mars 1848, † à Varèse 18 juill. 1909, et de sa 1re femme Marguerite née pssse de Bourbon de Parme, née 1er janv. 1847, m. à Frohsdorf 4 févr. 1867, † 29 janv. 1893; ancien col. russe.

Sœurs.

1. Pssse *Blanche* de Castille-Marie de la Concepcion-Thérèse-Françoise d'Assise-Marguerite-Jeanne-Béatrice-Charlotte-Aloïse-Fernande-Adelgonde-Elvire-Idéphonse - Régine - Joséphe - Michelle - Gabrielle - Raphaëlle, née à Gratz 7 sept. 1868, DCr. et D. d'honn. de l'Obav. de St-Élisabeth; m. à Frohsdorf 24 oct. 1889 à Léopold-Salvator pr. imp. et aduc d'Autriche etc., Alt. Imp. et Roy.
2. Pssse *Elvira*-Marie-Thérèse-Henriette, née à Genève 28 juill. 1871 [*Milan.*]
3. Pssse Marie-Béatrice-Thérèse-Charlotte, née à Pau 21 mars 1874 [. . .]; m. à Venise 27 févr. 1897 à Fabrizio princepsse Massimo.
4. Pssse Marie-Alice-Idéphonse-Marguerite, née à Pau 29 juin 1876 [. . .]; m. : 1° à Venise 26 avril 1897 à Frédéric pr. de Schönbourg-Waldenbourg, Alt. Sérén., † 27 oct. 1910 (mariage dissous par divorce, Dresde 23 déc. 1903, et annulé par le St-Siège Rome 26 mai 1906); 2° à Viareggio près Lucques 3 juin 1906 à Lino Del Prete, capit. ital. de rés. [*Viareggio.*]

Belle-mère.

Marie-Berthe pssse de Bourbon, dssse douair. de Madrid, Alt. Roy., née pssse de Rohan, née 21 mai 1860; m. à Prague 28 avril 1894. [*Venise*, Palais Loredan.]

Frère du père

du mariage du gd-père le pr. Jean, né 15 mai 1822, † 18 nov. 1887, avec Marie-Beatrice adsse d'Autriche-Este etc., née 13 févr. 1824; m. à Modène 6 févr. 1847, † à Goritz 18 mars 1906.

Pr. *Alphonse-Charles-Ferdinand-Joseph-Jean-Pie*, né à Londres 12 sept. 1849; chev. de l'O. de St-Hubert; m. au châ. de Heubach, Bavière, 26 avril 1871 à — *Maria das Neves* infante de Portugal, née 5 août 1852, DCr. et D. hon. de l'O. bav. de Ste-Élisabeth. [. . .]

b) Rameau régnant etc., v. Espagne.

2e Branche : Deux-Siciles.

Cannes. — Auteur: l'infant Ferdinand, né 12 janv. 1751, † 4 janv. 1825, qui par suite de l'abdication de son père devint Roi de Naples sous le nom de Ferdinand IV et Roi de Sicile sous le nom de Ferdinand III 1759, duc de Parme, Plaisance et Guastalla, grand-prince hérit. de Toscane 1801; Roi des Deux-Siciles sous le nom de Ferdinand Ier 8 déc. 1816; le roi François II (né 16 janv. 1836, v. ci-dessous), déclaré déchu du trône par le plébiscite du 21 oct. 1860 — après la proclamation de Victor-Emmanuel roi de Sardaigne comme roi d'Italie (7 sept. 1860), — proteste contre le plébiscite 12 nov. 1860, et contre l'appropriation du titre de „Roi d'Italie“ par Victor-Emmanuel II 5 avril 1861. — V les éditions de 1839, p. (38); 1848, p. 24, et 1895, p. 27. — Les cadets portent le titre et nom de prince ou princesse de Bourbon-Siciles, Altesse Royale.

Alphonse-Marie-Joseph-Albert comte de Caserta, Alt. Roy., né à Caserte 28 mars 1841, fils du roi Ferdinand II, né 12 janv. 1810, † 22 mai 1859, et de sa seconde femme Thérèse née psse imp. et adsse d'Autriche etc., née 31 juill. 1816, m. 9 janv. 1837, † 8 août 1867, succ. à son frère consanguin François II (v. ci-dessous) 27 déc. 1894 en réclamant les droits et les titres du défunt, renouvelant les actes de protestation et continuant à porter provisoirement le titre de cte de Caserta, Munich 15 janv. 1895, chev. de l'O. de St-Hubert, de l'O. des Sta-Cyrille et Methode, de l'O. du Crancelin etc.; m. à Rome 8 juin 1868 à — *Antoinette* psse de Bourbon-Siciles, née 16 mars 1851, D. hon. de l'O. bav. de Ste-Élisabeth et DCr. (v. ci-dessous).

Enfants: 1) Pr. hér. *Ferdinand Pie-Marie, duc de Calabre*, né à Rome 25 juill. 1869, lt.-col. hon. d'état-major esp.; chev. de l'O. de St-Hubert, de l'O. esp. de la Toison d'Or; m. à Munich 31 mai 1897 à — *Marie* psse de Bavière, née 6 juill. 1872, DCr., D. hon. de l'O. bav. de Thérèse et D. hon. de l'O. bav. de Ste-Élisabeth. [*Munich.*]

Filles: (1) Psse *Maria-Antionetta-Léonie*, née à Madrid 16 avril 1898.

(2) Psse *Maria-Cristina*, née à Madrid 4 mai 1899.

(3) Psse *Barbara Marie-Antoinette-Luitpolde*, née à Munich au châ. de Nymphenbourg 14 déc. 1902; m. à Munich 31 mai 1922 à François-Xaver cte de Stolberg-Wernigerode. [*Peterswaldau.*]

(4) Psse *Lucia-Marie-Rénière*, née à Munich au châ. de Nymphenbourg 9 juill. 1908.

(5) Psse *Urraca-Marie-Isabelle-Caroline-Adelgonde-Carmela*, née à Munich au châ. de Nymphenbourg 14 juill. 1913.

2) Pr. *Charles-Marie-François d'Assise-Pasqual-Ferdinand-Antoine de Padoue-François de Paule-Alphonse-André-Avellino-Tancred*, né à Gries près Botzen 10 nov. 1870, naturalisé en Espagne avec le titre d'infant d'Espagne le 7 févr. 1901, LtG. esp., capit. gén. de la région milit. d'Andalousie, col. hon. du 19e rég. de cav. „Húsares de la Princesa“; chev. de l'O. esp. de la Toison d'Or, de l'O. de l'Aigle Noir, etc.; m.: 1^o à Madrid 14 févr. 1901 à *Maria de las Mercedes* infante d'Espagne, psse des Asturies, née à Madrid 11 sept. 1880, † à Madrid 17 oct. 1904; 2^o à Woodnorton 16 nov. 1907 à — *Louise-Françoise* psse de France, infante d'Espagne, née 24 févr. 1882. [*Madrid*, 13 Calle Fernando el Santo, et *Séville.*]

- Enfants : a) du 1er lit (prince et princesse de Bourbon-Siciles, infant et infante d'Espagne, v. l'article Espagne) : (1) Pr. *Alphonse-Marie-Léon-Christin-Alphonse* de Liguori-Antoine-François-Xavier, né à Madrid 30 nov. 1901, lt. du 19^e rég. de cav. „Húsares de la Princesa“; chev. de l'O. esp. de la Toison d'Or. [. . .]
- (2) P^{esse} *Isabelle-Alphonsine-Marie-Thérèse-Antoinette-Christine-Mercedes-Caroline-Adélaïde-Raphaëla*, née à Madrid 16 oct. 1904.
- b) du 2d lit : (3) Pr. *Charles-Marie-Ferdinand-Louis-Philippe-Laurent-Justinien*, né à Santillana, prov. de Santander, 5 sept. 1908.
- (4) P^{esse} *Dolorès-Victoria-Philippine-Marie-Mercedes-Charlotte-Eugénie*, née à Madrid 15 nov. 1909.
- (5) P^{esse} *Marie-Mercedes-Christine-Genara-Isabelle-Louise-Caroline-Victoria*, née à Madrid 23 déc. 1910.
- (6) P^{esse} *Maria de la Esperanza-Amalie-Raniera*, née à Madrid 14 juin 1914.
- 3) P^{esse} *Marie Immaculée-Christine-Pie-Isabelle*, née à Cannes 30 oct. 1874, D. hon. de l'O. bav. de Thérèse et de Ste-Élisabeth, DCr.; m. à Cannes 30 oct. 1906 à Jean-Georges pr. de Saxe.
- 4) P^{esse} *Marie-Christine-Caroline-Pie*, née à Cannes 10 avril 1877, DCr. et D. hon. de l'O. bav. de Ste-Élisabeth; m. à Cannes 8 nov. 1900 à Pierre-Ferdinand pr. imp. et aduc d'Autriche etc., Alt. Imp. et Roy.
- 5) P^{esse} *Marie-Pie-Claire-Anna*, née à Cannes 12 août 1878, D. hon. de l'O. bav. de Ste-Élisabeth; m. à Cannes 4 nov. 1908 à Louis pr. d'Orléans et Bragance, † à Cannes 26 mars 1920. [Boulogne.]
- 6) P^{esse} *Marie-Joséphine-Antoinette*, née à Cannes 25 mars 1880.
- 7) Pr. *Gennaro-Marie-François de Paula*, né à Cannes 24 janv. 1882, capit. de corv. hon. de la marine esp.; chev. de l'O. esp. de la Toison d'Or. [Cannes.]
- 8) Pr. *Rénier-Marie-Gaëtan*, né à Cannes 3 déc. 1883, capit. hon. du 19^e rég. de cav. esp. „Húsares de la Princesa“; chev. de l'O. esp. de la Toison d'Or. [Madrid.]
- 9) Pr. *Philippe-Marie-Alphonse*, né à Cannes 10 déc. 1885, capit. hon. du 19^e rég. de cav. „Húsares de la Princesa“; chev. de l'O. esp. de la Toison d'Or; m. à Neuilly près Paris 12 janv. 1916 à — *Marie-Louise* p^{esse} d'Orléans, née 31 déc. 1896. [Madrid.]
Fils : Pr. *Gaëtan*, né à Cannes 16 avril 1917.
- 10) Pr. *Gabriel-Marie-Josèphe-Charles-Ignace-Antoine-Alphonse-Pierre-Jean-Gerhard* de Majella et omnes sancti, né à Cannes 11 janv. 1897 [naturalisé en Espagne 22 août 1920], lt. du 3^e rég. de cav. esp. roy. „Lanceros del Principe“; chev. de l'O. esp. de la Toison d'Or. [Madrid.]

Frères,

- a) frère consanguin du 1er mariage du père (v. ci-dessus) avec Christine princesse de Savoie, née 14 nov. 1812, m. 21 nov. 1832, † 31 janv. 1836.
1. † François II roi des Deux-Siciles et de Jérusalem, duc de Parme, Plaisance, Guastalla, gr-prince hér. de Toscane, Majesté, né 16 janv. 1836, † 27 déc. 1894; m. par procur. à Munich 8 janv. et en personne à Bari 3 févr. 1859 à — *Marie* dsse en Bavière, née 4 oct. 1841, DCr., D. hon. de l'O. bav. de Thérèse et D. de l'O. de Ste-Élisabeth. [Munich.]
- b) Frères germains, du second mariage du père (v. ci-dessus).
2. † Pr. Louis, comte de Trani, né 1er août 1838, † 8 juin 1886; m. à Munich 5 juin 1861 à — *Mathilde* dsse en Bavière, née 30 sept. 1843, DCr., D. hon. de l'O. bav. de Thérèse et D. de l'O. de Ste-Élisabeth. [Tölz.]
3. † Pr. Gaëtan, cte de Girenti, né 12 janv. 1846, † 26 nov. 1871; m. à Ma-

drid 13 mai 1868 à — Marie-Isabelle-Françoise infante d'Espagne, née 20 déc. 1851, DCr. et D. hon. de l'O. bav. de Thérèse. [Madrid, Quintana 7.]
 4. † Pr. Pascal-Marie del Carmen-Jean-Vincent-Ferreri, comte de Bari, né à Caserte 15 sept. 1852, † au châ. de la Malmaison près Paris 21 déc. 1904; m. (mariage non égal de naissance) à Paris 20 nov. 1878 à — Berthe-Blanche-Louise de Marconnay, née à Paris 27 août 1848. [Paris, rue Matignon 8.]

Frères du père

du second mariage du grand-père, le roi François Ier, né 19 août 1777, † 8 nov. 1830, avec Isabelle infante d'Espagne, née 6 juill. 1789, m. 6 oct. 1802, † 13 sept. 1848.

1. † Pr. Louis, comte d'Aquila, né 19 juill. 1824, † 5 mars 1897; m. à Rio de Janeiro 28 avril 1844 à *Januaria* psse de Bragance de la maison impériale du Brésil, Alt. Imp., née 11 mars 1822, † à Nice 13 mars 1901. Fils: 1) † Pr. Louis-Marie-Ferdinand-Pierre d'Alcántara, comte d'Aquila, né à Naples 18 juill. 1845, † à Nice 28 nov 1909; m. (mariage non égal de naissance) à New York 22 mars 1869 à Marie-Amélie Hamel, *contessa di Rocca-Guglielma* (collation . . . du . . .), née à La Havane 19 juin 1847, † à Paris 1er mars 1914.

De ce mariage sont issus 1 fille (*Maria Januaria*) et 1 fils (*Louis*).

- 2) † Pr. Philippe-Louis-Marie, né à Naples 12 août 1847, † Paris . . juill. 1922; m. (mariage non égal de naissance) à Londres 23 sept. 1882 à *Flore-Maria-Concepcion-Blanca-Carlotta* veuve Jankowsky, née Boonen, comtesse de Espina (coll. du . . .) née à Lisbonne 25 juill. 1847, † au châ. de Guran, Haute-Garonne 23 oct. 1912.
2. † Pr. François de Paule, cte de Trapani, né 13 août 1827, † 24 sept. 1892; m. à Florence 10 avril 1850 à Marie-Isabelle psse imp. et adsse d'Autriche etc., née 21 mai 1834, † à Bürgenstock près Lucerne 14 juill. 1901. Filles: 1) Psse Marie-Antoinette-Joséphine-Léopoldine, née à Naples 16 mars 1851, DCr. et D. hon. de l'O. bav. de Ste-Élisabeth; m. à Rome 8 juin 1868 à Alphonse pr. de Bourbon-Siciles, cte de Caserte (v. ci-dessus).
- 2) Psse Marie-Caroline-Joséphine-Ferdinande, née à Naples 20 mars 1856; m. à Paris 19 nov. 1885 à André cte Zamoyksi. [Varsovie, châ. de *Podzameze-Maciejowice*, et châ. de *Lubowla* en Hongrie.]

3e Branche.

Auteur: l'infant Gabriel, né 11 mai 1752, † 23 nov. 1788.

- † Infant Sébastien, né 4 nov. 1811, † 13 févr. 1875; m.: 1° par procur. 7 avril et en personne 25 mai 1832 à Amélie psse de Bourbon-Siciles, née 25 févr. 1818, † 6 nov. 1857; 2° à Madrid 19 nov. 1860 à Christine infante d'Espagne, née à Madrid 5 juin 1833, † à Madrid 19 janv. 1902.

Fils du 2d lit: 1) *François (Francisco)* - Marie-Isabel-Gabriel-Pierre-Sébastien-Alphonse de Bourbon, *duc de Marchena*, né à Madrid 20 août 1861, grand d'Espagne de 1re cl.; chev. de l'O. esp. de la Toison d'Or etc.; m. à Madrid 7 janv. 1886 à — *Maria del Pilar* de Muguïro des comtes Muguïro, née à Madrid 17 janv. 1869. [Madrid.]

De ce mariage sont issues trois filles (Marie-Christine, née 27 juill. 1889, m. 1911 à Léopold Walford; Hélène, née 1890, m. . . . 1920 à Jean cte d'Ostrorog, et Angéla, née . . .).

- 2) † Pedro de Bourbon, duc de Durcal, né 12 déc. 1862, † 5 janv. 1892, grand d'Espagne de 1re cl.; m. à Madrid 6 avril 1885 à *Maria* de la Caridad Madan, née à Guantanamo (Cuba) 19 sept. 1867 (remariée à . . . de Bessières [Paris]).

Du mariage du duc de Durcal sont issus trois enfants: 1) Marie-Christine, née 10 nov. 1886; m. à Madrid 14 avril 1921 à Maurice van Vollenhoven, E. e. et M. pl. des Pays-Bas en retr.; 2) Marie-Pie-Louise, née 20 août 1888; 3) Ferdinand-Sébastien de Bourbon,

duc de Durcal, né 1891, grand d'Espagne de 1^{re} cl.; m. à Barcelone 19 oct. 1912 à Maria-Laetitia Bosch-Labrus, née à Barcelone 14 mars 1890.

- 3) † Louis de Bourbon, duc d'Ansola, né 17 janv. 1864, † 24 janv. 1889; m. à Madrid 31 mai 1886 à Ana-Germana Bernaldo de Quirós marquise de Atarfe, grande d'Espagne de 1^{re} cl., née 19 mars 1866, DdP. (remariée à Victoria 1890 à Manuel Mendez de Vigo, chamb. esp. et secr. d'amb. [*Aranjuez*]).

Du mariage du duc d'Ansola sont issus deux fils : 1) *Louis-Alphonse-François-Joseph-Marie* de Bourbon, duc d'Ansola, né 9 mars 1887; m. à Londres 16 juill. 1914 à — *Beatrice* Harrington, née à Londres 1891 [. . . .]; 2) *Manfredo-Louis-Jesus* de Bourbon, duc d'Hernani, né 3 févr. 1889; m. à 1920 à Maria-Laetitia de Santo Maria, née à

- 4) *Alphonse (Alfonso)-Marie-Isabel-François-Eugène* de Bourbon, né à Madrid 15 nov. 1866 [*Madrid*]; m. à à *Julie* Mendez, née à (mariage dissous par divorce [. . . .]).

II. Ligne ducale de Parme.

Chât. de Wartegg près Rorschach, Suisse. — Auteur: l'infant Philippe, né 15 mars 1720, † 18 juill. 1765, duc de Parme, Plaisance et Guastalla 1748; Roi d'Étrurie 1801—1807; Duc de Lucques 1815; derochef duc de Parme, Plaisance et états annexés depuis le 17 déc. 1847; obligé de quitter le duché de Parme par suite de la guerre d'Italie de 1859 et ledit duché réuni aux États du roi Victor-Emmanuel II de Sardaigne par décret de ce dernier en date du 18 mars 1860; protestation de la duchesse régente au nom de son fils Robert (v. ci-dessous) contre cette réunion à St-Gall 20 juin 1860. — V. les éditions de 1830, p. (8), 1848, p. 60, et 1851, p. 49. — Les cadets portent le titre et nom de prince ou princesse de Bourbon de Parme, Alt. Roy.

Henri-Marie-Albert-Ferdinand-Charles-Pie-Louis-Antonin de Bourbon, duc de Parme, Plaisance etc., Alt. Roy., né à Wartegg 13 juin 1873, fils du duc Robert, né à Florence 9 juill. 1848, † à Pianore près Viareggio 16 nov. 1907, et de sa première femme Marie-Pie psse de Bourbon-Siciles, née à Gaëta 2 août 1849, m. à Rome 5 avril 1869, † 29 sept. 1882; succ. à son père.

Frères et sœurs.

a) germains, du 1er lit du père (v. ci-dessus.)

1. Psse *Louise-Marie-Annonciade-Henriette-Thérèse*, née à Cannes 24 mars 1872. [Chât. de Wartegg.]
2. Pr. *Joseph-Marie-Pierre-Paul-François-Robert-Thomas d'Aquin-André-Avellino-Blaise-Maure-Charles-Stanislas-Louis-Philippe* de Neri-Léon-Bernard-Antonin-Ferdinand, né à Biarritz 30 juin 1875. [Chât. de Wartegg.]
3. Psse *Marie-Thérèse-Pie-Louise-Immaculée-Ferdinande-Henriette-Joséphine-Alphonse*, née à Biarritz 15 oct. 1876. [Chât. de Wartegg.]
4. Psse *Béatrix-Colomba-Marie-Immaculée-Léonie*, née à Biarritz 9 janv. 1879; m. à Schwarzau 12 août 1906 à Pietro cte Lucchesi Palli dei principi di Campofranco.
5. Pr. *Élie-Robert-Charles-Marie-Pie-Joseph*, né à Biarritz 23 juill. 1880, ancien col. autr.; chev. de l'O. autr. de la Toison d'Or; m. à Vienne 25 mai 1903 à — *Marie-Anne* psse et adsse d'Autriche etc., Alt. Imp. et Roy., née 6 janv. 1882, DCr. [. . .]
Enfants : 1) Psse *Élisabeth-Marie-Anne-Pia-Louise*, née à Vienne 17 mars 1904.
2) Psse *Marie-Françoise-Josèphe-Raineria-Henriette-Pia-Louise*, née à Weilburg 5 sept. 1906.
3) Pr. *Robert-Rénier-Alexius-Louis-Henri-Dieudonné-Élie-Pie-Marie*, né à Weilburg 7 août 1909

- 4) Pr. *François-Alphonse-Gabriel-Louis-Henri-Robert-Pie-Charles-Elie-Marie*, né à Weilburg 14 juin 1913.
- 5) P^{se} *Jeanne-Isabelle-Alphonsine-Pia-Louise-Marie*, née à Weilburg 8 juill. 1916.
- 6) P^{se} *Alice-Marie-Thérèse-Françoise-Ludovique-Pia-Aune-Valérie*, née à Vienne 13 nov. 1917.
- b) consanguins, du second lit du père avec la dsse *Marie-Antonia* (v. ci-dessous).
6. P^{se} *Marie des Neiges-Adélaïde-Henriette-Pie-Antonia*, née au châ. de Wartegg 5 août 1885, religieuse sous le nom de Marie Benedicte dans l'abbaye des Bénédictines de Ste-Cécile à Ryde, île de Wight.
7. Pr. *Sixte-Ferdinand-Marie-Ignace-Pierre-Alphonse*, né au châ. de Wartegg 1er août 1886, Dr. en droit, sciences polit. et écon., capit. d'art. belge; m. à Paris 12 nov. 1919 à — *Hedwige* de La Rochefoucauld des ducs de Doudeauville, née 15 févr. 1896. [Paris.]
Fille: P^{se} *Isabelle-Marie-Antoinette-Louise-Hedwige*, née à Paris 14 mars 1922.
8. Pr. *François-Xavier-Charles-Marie-Anne-Joseph*, né à Villa Pianore 25 mai 1889, capit. d'art. belge. [Paris.]
9. P^{se} *Françoise-Josèphe-Marie-Thérèse-Élisabeth-Sophie-Anne-Louise-Eulalie-Michelle-Raphaëlle-Gabrielle*, née à Schwarzau 22 avril 1890, religieuse sous le nom de Scholastique dans l'abbaye des Bénédictines de Ste-Cécile à Ryde, île de Wight.
10. P^{se} *Zita-Marie des Grâces-Adelgonde-Michelle-Raphaëlle-Gabrielle-Joséphine-Antonia-Louise-Agnès*, née à Villa Pianore 9 mai 1892, DCr.; m. à Schwarzau 21 oct. 1911 à Charles-François-Joseph pr. imp. et aduc d'Autriche, puis Charles Ier empereur d'Autriche, roi apostolique de Hongrie, Majesté, † à Funchal, Madeira, 1er avril 1922. [Lequeitio, prov. de Vizcaya, Espagne.]
11. Pr. *Félix-Marie-Vincent*, né à Schwarzau 28 sept. 1895, prince de Luxembourg [coll. luxemb. du 5 nov. 1919]; m. à Luxembourg 6 nov. 1919 à — *Charlote* gde-dssee de Luxembourg, née 23 janv. 1896. [Luxembourg.]
Fils: v. Luxembourg.
12. Pr. *René-Charles-Marie-Joseph*, né à Schwarzau 17 oct. 1894; chev. de l'O. de l'Éléph.; m. à Copenhague 9 juin 1921 à — *Marguerite* p^{se} de Danemark, née 17 sept. 1895. [. . .]
Fils: Pr. *Jacques* . . . , né à Longwy 9 juin 1922.
13. P^{se} *Maria-Antonia-Sophie-Aloyse-Josèphe-Louise-Michelle-Gabrielle-Raphaëlle-Anne*, née à Schwarzau 7 nov. 1895, DCr., bénédictine à Ryde.
14. P^{se} *Isabelle-Marie-Anne*, née à Schwarzau 14 juin 1898.
15. Pr. *Louis-Charles-Marie-Léopold-Robert*, né à Schwarzau 5 déc. 1899. [. . .]
16. P^{se} *Henriette-Anne-Marie-Immaculée-Josèphe-Antonia-Roberta*, née à Pianore 8 mars 1903.
17. Pr. *Gaëtan-Marie-Joseph-Pio*, né à Pianore 11 juin 1905.

Belle-mère.

Dssee douair. *Marie-Antonia* de Parme, née infante de Portugal, Alt. Roy., née 28 nov. 1862; m. au châ. de Fischhorn près Zell-sur-le-lac 15 oct. 1884, DCr. et D. hon. de l'O. bav. de Ste-Élisabeth. [Lequeitio, Espagne.]

Sœur et frère du père

du mariage du gd-père le duc Charles III, né 14 janv. 1823, † 27 mars 1854, avec Louise p^{se} de Bourbon-Artois, née 21 sept. 1819, m. 19 nov. 1845, † 1er févr. 1864.

1. P^{se} *Alice-Marie-Caroline-Ferdinande-Rachel-Jeanne-Philomène*, née à Parme 27 déc. 1849, DCr., D. hon. de l'O. bav. de Ste-Élisabeth et D. de la gd-croix d'hon. de l'O. souv. de Malte; m. à Frohsdorf, Basse-Autriche,

- 11 janv. 1868 à Ferdinand IV gd-duc de Toscane, aduc d'Autriche, Alt. Imp. et Roy., † 17 janv. 1908. [*Salzbourg.*]
2. † Pr. *Henri-Charles-Louis-George-Abraham-Paul-Marie*, comte de Bardi, né à Parme 12 févr. 1851, † à Menton 14 avril 1905; m. : 1^o à Cannes 25 nov. 1873 à Louise psse de Bourbon-Sicules, née 21 janv. 1855, † 23 août 1874; 2^o à Salzbourg 15 oct. 1876 à — *Adelgonde* infante de Portugal, née 10 nov. 1858, D. hon. de l'O. bav. de Ste-Élisabeth. [*...*]

B. Maison de France (Bourbon-Orléans).

Auteur : Philippe, né 21 sept. 1640, † 9 juin 1701; duc d'Anjou, puis duc d'Orléans (depuis 1660), de Valois, de Chartres (1661), de Nemours (1672) et de Montpensier, Prince de Joinville (1690) etc. Les ducs d'Orléans portaient le titre de „Premier Prince du sang royal de France“. Roi des Français 9 août 1830—24 févr. 1848; acquisition par héritage de la dignité de chef de la Maison de France par suite de la renonciation du roi Philippe V d'Espagne (v. A.), à l'extinction de la ligne aînée de la Maison de Bourbon, 24 août 1883. Presque tous les titres des membres de la famille sont ceux des domaines composant l'apanage des ducs d'Orléans, apanage conféré par Louis XIV et Louis XV (par Édit de mars 1661 et augmenté en 1672, 1692, 1751), ou dont la maison d'Orléans a hérité. — Le frère et les sœurs du chef actuel de la maison portent le titre de prince et princesses de France, les autres membres le titre de princes ou princesses d'Orléans, tous avec la qualification d'Alt. Royale. — Armes: V, l'édition de 1899, p. 31. — V, l'édition de 1894, p. 28.

Louis-Philippe-Robert *duc d'Orléans*, né à Twickenham 6 févr. 1869, fils du pr. Louis-Philippe, comte de Paris, né 24 août 1838, † 8 sept. 1894, et d'Isabelle née psse d'Orléans, infante d'Espagne, née à Séville 21 sept. 1848, m. à Kingston-s./a-Tamise 30 mai 1864, † au châ. de Villamanrique, Espagne, . . . avril 1919; chef de la maison de France; bailli hon. et gd-croix de l'O. de Malte, chev. de l'O. austr. de la Toison d'Or, de l'O. des Sts-Cyrille et Methode, etc. [*...*, Amériquel]; m. à Vienne 5 nov. 1896 à — *Marie-Dorothée-Amélie* psse imp. et adsse d'Autriche etc., Alt. Imp. et Roy., née 14 juin 1867, DCr. et D. hon. de l'O. bav. de Ste-Élisabeth. [*Alsut.*]

Sœurs et frère.

1. Psse *Marie-Amélie-Louise-Hélène*, née à Twickenham 28 sept. 1865, gdmaitresse de l'O. de St-Isabelle, DCr. et D. de la Cr. d'honn. de l'O. souv. de Malte; m. à Lisbonne 22 mai 1886 à Charles pr. roy. puis roi de Portugal Majesté, † à Lisbonne 1^{er} févr. 1908. [*Richmond, Surrey, Angleterre.*]
2. Psse *Hélène-Louise-Henriette*, née à Twickenham 13 juin 1871, DCr.; m. à Kingston-s./a-Tamise 25 juin 1895 à Emmanuel pr. de Savoie-Aoste, duc d'Aoste.
3. Psse *Marie-Isabelle*, née au châ. d'Eu 7 mai 1878; m. à Twickenham 30 oct. 1899 à Jean pr. d'Orléans, duc de Guise (v. ci-dessous).
4. Psse *Louise-Françoise*, née à Cannes 24 févr. 1882; m. à Woodnorton 16 nov. 1907 à Charles pr. de Bourbon-Sicules, infant d'Espagne.
5. Pr. *Ferdinand-François, duc de Montpensier*, né au châ. d'Eu 9 sept. 1884, lt. de vaiss. hon. esp.; m. au châ. de Randan 20 août 1921 à — *Marie-Isabelle - Joséphine - Théodora-Madeleine* vizcondesa de los Antriñas des marquises de Valderrazora, née à Madrid 22 avril 1897. [Chât. de Randan, Puy-de-Dôme.]

Frère du père

du mariage du gd-père, le pr. hér. Ferdinand de France, duc d'Orléans, né 3 sept. 1810, † 13 juill. 1842, avec Hélène dsse de Mecklembourg-Schwérin, née 24 janv. 1814, m. 30 mai 1837, † 18 mai 1868.

† Pr. *Robert-Philippe-Louis-Eugène-Ferdinand*, duc de Chartres, né à

Paris 9 nov. 1840, † au châ. de St-Firmin 5 déc. 1910; m. à Kingston-s.-la-Tamise 11 juin 1863 à — *Françoise* p^{se} d'Orléans, née 14 août 1844 DCr. (v. ci-dessous). [*Paris*, rue Jean Goujon 27, et *Saint-Firmin* près Chantilly.]

Enfants: 1) P^{se} *Marguerite-Louise-Françoise-Marie*, née à Ham 25 janv. 1869; m. à Chantilly 22/23 avril 1896 à *Patrice* de Mac Mahon, 2^e duc de Magenta.

2) Pr. *Jean-Pierre-Clément-Marie, duc de Guise*, né à Paris 4 sept. 1874, capit. à la s. de l'a. dan.; m. à Twickenham 30 oct. 1899 à — *Isabelle* p^{se} de France, née 7 mai 1878 (v. ci-dessus). [Chât. du *Nouvion-en-Thiérache*, Aisne, et *Larache*, Maroc.]

Enfants: (1) P^{se} *Isabelle-Françoise-Hélène-Marie*, née à Paris 27 nov. 1900.

(2) P^{se} *Françoise-Isabelle-Louise-Marie*, née à Paris 25 déc. 1902.

(3) P^{se} *Anne-Hélène-Marie*, née au *Nouvion-en-Thiérache* 5 août 1906.

(4) Pr. *Henri-Robert-Ferdinand-Marie-Louis-Philippe*, né au *Nouvion-en-Thiérache* 5 juill. 1908.

Frères du grand-père

du mariage du bisaïeul, *Louis-Philippe* roi des Français, né 6 oct. 1773, † 26 août 1850, avec *Marie-Amélie* p^{se} de Bourbon-Siciles, née 26 avril 1782, m. 25 nov. 1809, † 24 mars 1866.

1. † Pr. *Louis*, duc de Nemours, né à Paris 25 oct. 1814, † à Versailles 26 juin 1896; m. 27 avril 1840 à *Victoire* p^{se} de Saxe-Cobourg-et-Gotha etc., née 16 févr. 1822, † 10 nov. 1857.

Enfants: 1) † Pr. *Louis-Philippe-Marie-Ferdinand-Gaston, comte d'Eu*, né à Neuilly-s.-Seine 28 avril 1842, † (en mer au bord du „Manilla“) 28 août 1922; chev. de l'O. de St-Hubert, de l'O. esp. de la Toison d'Or etc.; m. à Rio de Janeiro 15 oct. 1864 à *Isabelle* p^{se} de Bragance, p^{se} imp. du Brésil, Alt. Imp., née à Rio de Janeiro 29 juill. 1846, † au châ. d'Eu 14 nov. 1921, DCr.

(Du fait de ce mariage la Princesse *Isabelle* de Bragance Comtesse d'Eu, le Comte d'Eu son mari et leur descendance constituent, ainsi qu'il a été reconnu d'un commun accord entre le Chef de la maison de France et le Comte d'Eu par acte du 26 avr. 1909, la maison impériale ci-devant régnante du Brésil, distincte de la maison de France. Les princes et princesses de cette maison portent le nom d'Orléans et Bragance et leurs mariages dépendent uniquement du consentement du chef de cette maison.)

Fils (Princes d'Orléans et Bragance): (1) Pr. *Pierre d'Alcantara-Louis-Philippe*, né à Pétropolis près Rio de Janeiro 15 oct 1875 [renonce à ses prétentions à la succession au trône du Brésil en faveur de son frère *Louis*, Cannes 30 oct. 1908]; m. à Versailles 14 nov. 1908 à — *Marie-Élisabeth-Adélaïde* c^{tesse} *Dobrzęnsky de Dobrzęnicz*, née à Chotéboř 7 déc. 1875, DCr. [Chât. d'Eu.]

Enfants: a. P^{se} *Isabelle-Marie-Amélie-Louise-Victoire-Thérèse* - *Jeanne*, née au châ. d'Eu 13 août 1911.

b. Pr. *Pierre d'Alcantara-Gaston-Jean-Marie-Philippe-Laurent-Hubert-Michel-Raphaël-Gabriel-Gonzague*, né au châ. d'Eu 19 févr. 1913.

c. P^{se} *Marie-Françoise-Amélie-Louise-Victoire-Thérèse-Élisabeth*, née au châ. d'Eu 8 sept. 1914.

d. Pr. *Jean-Marie-Philippe-Gabriel*, né à Boulogne-s.-Seine 15 oct. 1916.

e. P^{se} *Thérèse-Marie-Théodora*, née à Boulogne-s.-S. 18 juin 1919.

(2) † Pr. *Louis-Marie-Philippe*, né à Pétropolis 26 janv. 1878, † à Cannes 26 mars 1920; m. à Cannes 4 nov. 1908 à — *Marie-Pie* p^{se} de Bourbon-Siciles, née 12 août 1878, D. hon. de l'O. bav. de Ste-Élisabeth. [*Boulogne-s.-S.*]

Enfants: a. Pr. *Pierre-Henri-Alphonse-Philippe-Marie*, né à Boulogne-s.-S. 13 sept. 1909.

- b. Pr. *Louis-Gaston-Antoine-Marie-Philippe*, né à Cannes 19 févr. 1911.
- c. *Pesse Pie-Marie-Rénière-Isabelle-Antonie-Victoria-Tereza-Amélie-Gerarda-Raymonde-Anne-Michelle-Raphaëlle-Gabrielle-Gonzaga*, née à Boulogne-s.-S. 4 mars 1913.
- 2)† Pr. *Ferdinand-Philippe-Marie*, duc d'Alençon, né à Neuilly 12 juill. 1844, † au châ. de Belmont près Wimbledon, Angl., 29 juin 1910; m. à Possenhofen 28 sept. 1868 à Sophie dsse en Bavière, née 22 févr. 1847, † 4 mai 1897.
- Enfants: (1) *Pesse Louise-Victoire-Marie-Amélie-Sophie*, née à Bushy House 9 juill. 1869, DCr., D. hon. de l'O. bav. de Thérèse et D. de l'O. de Ste-Élisabeth; m. à Nymphenbourg 15 avril 1891 à Alphonse pr. de Bavière.
- (2) Pr. *Philippe-Emmanuel-Maximilien-Marie-Eudes*, duc de Vendôme et d'Alençon, né à Obermais près Méran 18 janv. 1872; bailli hon. et gd-croix de l'O. de Malte, chev. de l'O. de St-Hubert, de l'O. du Crancellin de l'O. esp. de la Toison d'Or, etc.; m. à Bruxelles 12 févr. 1896 à — *Henriette* dsse de Belgique, etc., née 30 nov. 1870, D. de la gd-croix d'honn. de l'O. souv. de Malte, D. hon. de l'O. bav. de Ste-Élisabeth, DCr. [*Neuilly-s.-Seine*, 24 rue Borghèse; Chât. de *St-Michel*, Cannes; *Belmont* près Wimbledon, Angl., et châ. de *Mentelberg*, Inspruck, Tyrol.]
- Enfants: a. *Pesse Marie-Louise-Ferdinande-Charlotte-Henriette*, née à Neuilly-s.-Seine 31 déc. 1896; m. à Neuilly 12 janv. 1916 à Philippe pr. de Bourbon-Siciles (v. A., Ire ligne, 2^e branche).
- b. *Pesse Sophie-Joséphine-Louise-Marie-Immaculée-Gabrielle-Philippe-Henriette*, née à Neuilly-s./Seine 19 oct. 1898.
- c. *Pesse Geneviève-Marie-Jeanne-Françoise-Chantal-Monique-Louise-Alberta-Joséphine-Gabrielle-Emmanuela-Henriette*, née à Neuilly-s.-Seine 21 sept. 1901.
- d. Pr. *Charles-Philippe-Emmanuel-Ferdinand-Louis-Gérard-Joseph-Marie-Ghislain-Baudoin-Christophe-Raphaël-Antoine-Expédit-Henri*, duc de Nemours, né à Neuilly-s./Seine 4 avril 1905.
- 3) *Pesse Blanche-Marie-Amélie-Caroline-Louise-Victoire*, née à Claremont 28 oct. 1857. [*Paris*, av. Kléber 9.]
2. † Pr. François, prince de Joinville, né à Neuilly 14 août 1818, † à Paris 16 juin 1900; m. à Rio de Janeiro 1er mai 1843 à Françoise dsse de Bragance, Alt. Imp., née 2 août 1824, † 27 mars 1898.
- Fille: *Pesse Françoise-Marie-Amélie*, née à Neuilly 14 août 1844, DCr.; m. à Kingston-s.-la-Tamise 11 juin 1863 à Robert pr. d'Orléans, duc de Chartres, † à St-Firmin 5 déc. 1910 (v. ci-dessus).
3. † Pr. Antoine, duc de Montpensier, infant d'Espagne, né à Neuilly 31 juill. 1824, † S. Lucar de Barrameda 4 févr. 1890; m. à Madrid 10 oct. 1846 à Louise infante d'Espagne, née 30 janv. 1832, † à Séville 2 févr. 1897.
- Fils: Pr. *Antoine-Louis-Philippe-Marie*, infant d'Espagne, *duca di Galliera* (coll. ital., primog., Rome 24 mars 1895), né à Séville 23 févr. 1866; chev. de l'O. de St-Hubert, de l'O. esp. de la Toison d'Or etc. [*Santucar de Barrameda*, prov. de Cadix, et *Paris*, Rue de Varenne 59]; m. à Madrid 6 mars 1886 à — *Eulalie* infante d'Espagne, née à Madrid 12 févr. 1864, D. hon. de l'O. bav. de Thérèse. [*Madrid*, Quintana 5.]
- Fils: (1) Pr. *Alphonse-Marie-François-Antoine-Diego*, infant d'Espagne, né à Madrid 12 nov. 1886, lt. esp. au rég. d'inf. del Rey, chev. de l'O. esp. de la Toison d'Or; m. au châ. de Rosenau près de Cobourg 15 juill. 1909 à — *Béatrice* dsse de Saxe-Cobourg-et-Gotha etc., née 20 avril 1884 (évangél.). [*Madrid*, Quintana 5.]

Fils: a. Pr. *Alvaro-Antoine-Charles-Philippe-Ferdinand*, né à Cobourg 20 avril 1910.

b. Pr. *Alonso-Maria-Cristino-Justo*, né à Madrid 28 mai 1912.

c. Pr. *Atauljo-Isabello-Carlos-Alexander*, né à Madrid 20 oct. 1913.

(2) Pr. *Louis-Ferdinand-Marie-Zacarias*, infant d'Espagne, né à Madrid 5 nov. 1888. [*Castillejo y Lujan*, Saelices, prov. de Cuenca.]

Maison de Bragance.

Catholiques. — Alphonse Ier, † 1461, fils naturel de Jean Ier roi de Portugal, né 1357, † 1433, fut créé duc de Bragance (chef-lieu de district de la province de Traz os Montes, Portugal) 1442; Roi de Portugal et du Brésil depuis le 1er déc 1640; les deux lignes dont la ligne impériale ci-devant régnante du Brésil, est éteinte (v. l'édition de 1920, p. 29), descendent de deux fils du roi Jean VI, né 13 mai 1767, † 10 mars 1826, et de Charlotte infante d'Espagne, née 25 avril 1775, m. 9 janv. 1790, † 7 janv. 1830. — V. les éditions de 1830, p. 42 et 1848, p. 18.

Ligne royale ci-devant régnante, du Portugal.

Chât. de Seebenstein, Basse-Autriche. — Auteur: le prince Miguel, infant de Portugal, duc de Bragance, né 26 oct. 1802, † 14 nov. 1866, roi 30 juin 1828 à 26 mai 1834. — V. les éditions de 1889, p. 60, et 1893, p. 31. — Les enfants du duc actuel portent le nom et titre de prince ou princesse de Bragance, infant ou infante de Portugal, Alt. Royale.

Michel (Miguel) - Marie - Charles - Égidius - Constantin - Gabriel - Raphaël-Gonzague-François de Paule et d'Assise-Januarius duc de Bragance, Alt. Roy., né à Kleinheubach 19 sept. 1853, fils du pr. Miguel (v. ci-dessus) et d'Adélaïde née psse de Löwenstein-Wertheim-Rosenberg, née 3 avril 1831, m. à Kleinheubach 24 sept. 1851, religieuse depuis le 13 juin 1897, † au couvent de Ste-Cécile à Ryde, Ile de Wight, 16 déc. 1909; ancien I.F.M. autr.; chev. de l'O. de St-Hubert, de l'O. autr. de la Toison d'Or, bailli d'hon. de l'O. souv. de Malte, etc.; m.: 1^o à Ratisbonne 17 oct. 1877 à Élisabeth psse de Thurn-et-Taxis, née 28 mai 1860, † 7 févr. 1881; 2^o à Kleinheubach 7 nov. 1893 à — *Thérèse psse de Löwenstein-Wertheim-Rosenberg*, née 4 janv. 1870, DCr. et D. hon. de l'O. bav. de Ste-Élisabeth. [*Kleinheubach.*]

Enfants: a) du 1er lit: 1) † Pr. *Michel (Miguel) - Maximilien-Sébastien-Marie*, né à Reichenau, Basse-Autriche, 22 sept. 1878, † à New York . . févr. 1923 [renonça pour lui et ses descendants à la succession éventuelle au trône de Portugal et reçut de son père le titre de] *duc de Vizeu*; ancien capit. de cav. à la s. des armées pruss. et sax., chev. hon. de l'O. souv. de Malte; m. au chât. de Tulloch, Écosse, 15 sept. 1909 à — *Anita Stewart*, née à Elberston, N. J., 7 août 1886 (anglic.). [*New York City*, U. S. A., Park avenue 107.]
Enfants: (1) Psse *Élisabeth-Marie-Thérèse - Michelle-Raphaëlle-Gabrielle-Nadasde*, née à Londres 28 juin 1910.

(2) Pr. *Jean - Michel - Guillaume-Aloyse - Marie-Joseph-Raphael-Gabriel-François d'Assise - Charles - Henri - Antoine - Sébastien - Hubert*, né à Pippingford Park, Sussex, Angleterre, 7 sept. 1912.

(3) Pr. *Miquel-Louis-Guillaume-Mario*, né à Berlin 7 sept. 1915.

2) Psse *Marie-Thérèse - Caroline - Michelle - Gabrielle - Raphaëlle - Anne - Joséphine-Antoinette-Françoise d'Assise et de Paule-Brigide-Pie-Gérardine-Séverine-Ignace-Louise-Stanislava-Jeanne-Polycarpe*, née à Oedenbourg 26 janv. 1881, D. d'honn. et de dévotion de l'O. souv. de Malte, DCr.;

- m. à Ratisbonne 22 mai 1900 à Charles-Louis pr. de Thurn-et-Taxis, Alt. Sérén. [Chât. de *Stainach*, Styrie.]
- b) du 2a lit; 3) P^{esse} *Élisabeth*-Maria-Alberta-Adélaïde-Eulalie, née à Kleinheubach 19 nov. 1894; m. à Bronnbach 23 nov. 1920 à François-Joseph pr. hér. de Thurn-et-Taxis, Alt. Sérén. [Chât. de *Haus* près Ratisbonne.]
- 4) P^{esse} *Maria-Benedicta*-Claire-Sophie-Aloyse-Michelle-Gabrielle-Raphaëlle, née à Kleinheubach 12 août 1896.
- 5) P^{esse} *Marie-Anne*-Raphaëlle-Michelle-Gabrielle-Laurentia, née au chât. de Fischhorn 3 sept. 1899; m. au chât. de Taxis 18 août 1921 à Charles-Auguste pr. de Thurn et Taxis, Alt. Sérén. [Chât. de *Höfjing* près Ratisbonne.]
- 6) P^{esse} *Marie-Antoinette*-Michelle-Raphaëlle-Gabrielle-Adélaïde-Françoise-Xavière-Josèphe-Expédite-Grégoire, née à Viareggio 12 mars 1903.
- 7) P^{esse} *Filippa*-Marie-Anne-Jeanne-Michelle-Gabrielle-Raphaëlle, née au chât. de Fischhorn 27 juill. 1905.
- 8) Pr. *Duarte-Nuño*-Ferdinand-Marie-Michel-Gabriel-Raphael-François-Xavier-Raymond-Antoine, né à Seebenstein 23 sept. 1907.
- 9) P^{esse} *Marie-Adélaïde*-Emmanuelle-Amélie-Michelle-Raphaëlle, née à St-Jean de Luz 31 janv. 1912.

Sœurs, infantes de Portugal, Alt. Roy.

1. Infante *Maria* das Neves-Isabelle-Eulalie-Charlotte-Adélaïde-Michaëlle-Raphaëlle-Gabrielle-Gonzague de Paule-Sophie-Inez-Romana, née à Kleinheubach 5 août 1852, DCr. et D. hon. de l'O. bav. de Ste-Élisabeth; m. Kleinheubach 26 avril 1871 à Alphonse pr. de Bourbon.
2. Infante *Maria-Thérèse* de l'Immaculée Conception-Ferdinande-Eulalie-Léopoldine-Adélaïde-Élisabeth-Caroline-Michelle-Raphaëlle-Gabrielle-Françoise d'Assise et de Paule-Gonzague-Inez-Sophie-Bartholomée des Anges, née à Kleinheubach 24 août 1855, DCr., D. de la gd-croix d'honn. de l'O. de Malte et D. hon. de l'O. bav. de Ste-Élisabeth; m. à Kleinheubach 23 juill. 1873 à Charles-Louis pr. imp. et aduc d'Autriche etc., Alt. Imp. et Roy., † 19 mai 1896. [*Lequeitio*, Espagne.]
3. Infante *Marie-Josèphe* (José)-Béatrix-Jeane-Eulalie-Léopoldine-Adélaïde-Élisabeth-Caroline-Michelle-Raphaëlle-Gabrielle-Françoise d'Assise et de Paule-Inez-Sophie-Joachim-Thérèse-Bénédict-Bernardine, née au chât. de Bronnbach 19 mars 1857, DCr., D. hon. de l'O. bav. de Thérèse et D. hon. de l'O. bav. de Ste-Élisabeth; m. à Kleinheubach 29 avril 1874 à Charles-Théodore duc en Bavière, † 30 nov. 1909. [*Lequeitio*, Espagne.]
4. Infante *Adelgonde* de Jésus-Marie-Françoise d'Assise et de Paule Adélaïde-Eulalie-Léopoldine-Charlotte-Michelle-Raphaëlle-Gabrielle-Gonzague-Inez-Isabelle-Aveline-Anne-Stanislava-Sophie-Bernardine, née au chât. de Bronnbach 10 nov. 1858, D. hon. de l'O. bav. de Ste-Élisabeth; m. à Salzbourg 15 oct. 1876 à Henri pr. de Bourbon de Parme, etc de Bardi, † 14 avril 1905. [. . .]
5. Infante *Marie-Anne* de Carmel-Henrique-Thérèse-Adélaïde-Jeanne-Caroline-Agnès-Sophie-Eulalie-Léopoldine-Élisabeth-Bernardine-Michelle-Gabrielle-Raphaëlle-Françoise d'Assise et de Paule-Ignace-Gonzague, née au chât. de Bronnbach 13 juill. 1861, D. hon. de l'O. bav. de Ste-Élisabeth, DCr.; m. au chât. de Fischhorn 21 juin 1893 à Guillaume gd-duc de Luxembourg, † 25 févr. 1912. [Chât. de *Hohenbourg*, Bav.]
6. Infante *Marie-Antonia*-Adélaïde-Camille-Caroline-Eulalie-Léopoldine-Sophie-Agnès-Françoise d'Assise et de Paule-Michelle-Gabrielle-Raphaëlle-Gonzague-Grégorine-Bernardine-Bénédictine-Andrée, née à Bronnbach 28 nov. 1862, DCr. et D. hon. de l'O. bav. de Ste-Élisabeth; m. au chât. de Fischhorn 15 oct. 1884 à Robert pr. de Bourbon, duc de Parme, † 17 nov. 1907. [*Lequeitio*, Espagne.]

Maison de Bragance-Saxe-Cobourg-et-Gotha.

Oatholiques. — Fulweil Park, Twickenham, Angleterre. — Ferdinand pr. de Saxe-Cobourg-et-Gotha etc. (voir S.-C.-et-G., né 29 oct. 1816, † 15 déc. 1885) devint roi de Portugal (Portus Cale, actuellement Porto, chef-lieu de la prov. de Douro, comté 1094, royaume 25 juill. 1139, Rex fidelissimus 23 déc. 1748) sous le nom de Ferdinand II, par suite de son mariage avec Maria II da Gloria reine de Portugal de la maison de Bragance (v. Maison de Bragance née 4 avril 1819, Reine 1833, m. 9 avril 1886, † 15 nov. 1853) 1837; la maison de Bragance déclarée déchu du trône de Portugal 5 oct. 1910. —

V. les éditions de 1830, p. (42), et 1848, p. 62.

Emmanuel (Munuel)-Marie-Philippe-Charles-Amelio-Louis-Michel-Raphael-Gabriel-Gonzague-Xavier-François d'Assise-Eugène de Braganze, ci-devant régnant roi de Portugal etc., Maj., né à Lisbonne 15 nov. 1889, fils du roi Carlos Ier, né à Lisbonne 28 sept. 1863, † (assassiné) ibidem 1er févr. 1908; succ. à son père 3 févr. 1908, déclaré déchu du trône 5 oct. 1910; col. hon. du rég. d'inf. esp. de Castille no 16; chev. de l'O. esp. de la Toison d'Or, de l'O. de St-André, de l'O. de l'Annonciade, de l'O. des Séraphins, de l'O. de l'Éléphant, de l'O. de la Jarretière, de l'O. de l'Aigle Noir, de l'O. souv. de Malte; m. à Sigmaringen 4 sept. 1913 à — *Augustine-Victoria* pisse de Hohenzollern, née 19 août 1890.

Mère.

Marie-Amélie reine-douair. de Portugal, née pisse de France (v. Bourbon), née 28 sept. 1865; m. à Lisbonne 22 mai 1886, DCr. et D. de la Cr. d'honn. de l'O. souv. de Malte. [*Richmond*, Surrey, Angleterre.]

Frère du père

du mariage du gd-père, le roi Luiz, né 31 oct. 1838, † 19 oct. 1889, avec Marie-Pie pisse de Savoie, née 16 oct. 1847; m. par procur. à Turin 27 sept. et en personne à Lisbonne 6 oct. 1862, † au châ. de Stupinigi, Italie, 5 juill. 1911.

† Pr. roy. Alphonse-Henri-Napoléon-Marie-Louis-Pierre d'Alcántara-Charles-Humbert-Amédée-Fernand-Antoine-Michel-Raphael-Gabriel-Gonzague-Xavier-François d'Assise-Jean-Auguste-Jules-Volfand-Ignace, *duc d'Oporto* (duque do Porto), duc de Saxe, né à Lisbonne 31 juill. 1865, † à Naples 21 févr. 1920; m. à Rome 26 sept. et Madrid 23 nov. 1917 à — *Nevada* Hayes, veuve d'en Ires noces de William H. Chapman et en 2es noces de van Volkenburg, née à Ohio, États-Unis, 21 oct. 1885. [*Rome.*]

Maison de Brunswick-Lunebourg.

(Guelfes.)

Évangéliques. — Gmunden, Haute-Autriche, Villa de Brunswick. — Souche: Othbert Ier, margrave et comte palatin d'Este (chef-lieu de district de la province de Padoue, Italie) 960, † 975; acquisition par héritage des biens appartenant à la famille des Guelfes par suite du mariage d'Albert Azon II margrave d'Este, né avant 997, avec Cunégonde (Chunlza), fille de Guelf II comte d'Aldorf (act. Weingarten près Ravensbourg en Wurtemberg) 1055; Ducs de Bavière 1070—1138 et 1156—1180; acquisition de la moitié des biens appartenant à la famille des Billing par suite du mariage de Henri-le-Noir duc de Bavière, avec Wulfhild, † 29 déc. 1126, fille de Magnus, le dernier des Billing, † 28 août 1106; acquisition par héritage des biens appartenant à la tige de Nordheim-Supplinbourg-Brunswick par suite du mariage (1127) de Henri l'Orgueilleux, † 20 oct. 1139, avec Gertrude, † 18 avril 1143, fille de Lothaire II, dernier comte de Supplinbourg (Supplingenburg, cercle de Helmestedt, duché de Brunswick); Ducs de Saxe 1137—1158 et 1142—1180; Seigneur de

Brunswick (Brunswick — Brunonia vicus — porte le nom du duc de Saxe Brund, qui en jeta les fondements 861) et de **Lunebourg** 1181; Duc de Brunswick 21 août 1235; de Celle 1520; de Lunebourg 1569; de Saxe-Lauenbourg 1697; Électeur de Hanovre 22 mars 1692; Roi de Grande-Bretagne et d'Irlande 1er août 1714 par suite du mariage (30 sept. 1658) de l'électeur Ernest Auguste, † 23 janv. 1698, avec Sophie fille de l'électeur palatin Frédéric V et d'Élisabeth p^{se} de Grande-Bretagne et d'Irlande de la maison de Stuart, née 13 oct. 1630, proclamée successeur au trône de Grande-Bretagne et d'Irlande 22 mars 1701, † 8 juin 1714; Duc de Brême et de Verden 1719; Prince d'Osnabruck et de Munster 1803; Roi de Hanovre et Prince de la Frise orientale et de Hildesheim 12 août 1814; Réunion du royaume de Hanovre à la couronne de Prusse 20 sept. 1866; protest. contre cette réunion Vienne 23 sept. 1866; Après l'extinction de la branche aînée régnante du duché de Brunswick (en la personne du duc Guillaume, † 18 oct. 1884) le duc Ernest-Auguste de Cumberland (v. ci-dessous) déclarant sa succession au duché 18 oct. 1884, fut empêché d'accéder au trône par suite d'une décision du Conseil fédéral de l'Empire Allemand du 2 juill. 1885; Nouvelle décision du Conseil fédéral prohibant l'accession d'un membre de la maison de Brunswick-Lunebourg au trône du duché, 28 févr. 1907. Renonciation du duc Ernest Auguste de Cumberland en faveur de son fils Ernest-Auguste 24 oct. 1913. L'empêchement de la maison levé par décision du Conseil fédéral du 27 oct. 1913; Accession du pr. Ernest-Auguste (v. ci-dessous) au trône du duché de Brunswick 1er nov. 1913; Abdication de la dynastie 8 nov. 1918. — V. l'édition de 1885, p. 32. — Les membres de cette maison portent le nom de duc ou duchesse de Brunswick et de Lunebourg, Alt. Royale; les enfants du duc de Cumberland portent en outre le titre de prince ou princesse royale de Grande-Bretagne et d'Irlande, les petits-fils ou petites-filles le titre de prince ou princesse de Grande-Bretagne et d'Irlande.

Ernest-Auguste-Chrétien-Georges duc ci-devant régnant de *Brunswick et de Lunebourg*, pr. roy. de Grande-Bretagne et d'Irlande, Alt-Roy., né à Penzing près Vienne 17 nov. 1887, fils du duc Ernest-Auguste (v. ci-dessous); renonce au trône 8 nov. 1918, ancien MG. pruss.; chev. de l'O. de l'Éléphant, de l'O. de St-Hubert, de l'O. de l'Aigle Noir, etc.; m. à Berlin 24 mai 1913 à — *Victoria-Louise p^{se}* de Prusse, née 13 sept. 1892, D. hon. de l'O. bav. de Thérèse.

Enfants: 1) Pr. hér. *Ernest-Auguste-Georges-Guillaume-Christian-Louis-François-Joseph-Nicolas*, né à Brunswick 18 mars 1914.

2) Pr. *Georges-Guillaume* - Ernest-Auguste-Frédéric-Axel, né à Brunswick 25 mars 1915.

3) P^{se} *Frédérique* - Louise - Thyra - Victoria - Marguerite - Sophie-Olga-Cécile-Isabelle-Christa, née à Blankenburg 18 avril 1917.

4) Pr. *Christian-Oscar-Ernest-Auguste-Guillaume-Victor-Georges-Henri*, né à Gmunden 1er sept. 1919.

Sœurs.

1. P^{se} *Marie-Louise* - Victoire - Caroline-Amélie - Alexandra - Augustine Frédéricque, née à Gmunden 11 oct. 1879; m. à Gmunden 10 juill. 1900 à Maximilien pr. de Bade etc., Alt. gd-ducale.

2. P^{se} *Alexandra* - Louise - Marie - Olga - Élisabeth - Thérèse - Vera, née à Gmunden 29 sept. 1882, D. hon. de l'O. bav. de Thérèse; m. à Gmunden 7 juin 1904 à Frédéric-François IV ci-devant gd-duc de Mecklembourg-Schwérin.

3. P^{se} *Olga* - Adélaïde - Louise - Marie - Alexandrine - Agnès, née à Gmunden 11 juill. 1884.

Parents.

Ernest-Auguste (Ernst August) - Guillaume-Adolphe-Georges-Frédéric prince roy. de Grande-Bretagne et d'Irlande, *duc de Cumberland, duc de Brunswick et de Lunebourg*, Alt. Roy., né à Hanovre 21 sept. 1845, fils du roi Georges V de Hanovre, né à Berlin 27 mai 1819, † à Paris 12 juin 1878, et de Marie née p^{se} de Saxe-Altenbourg etc., née à Hildburghausen

14 avril 1818, m. à Hanovre 18 févr. 1843, † à Gmunden 9 janv. 1907; ancien gén. de cav. austr.: chev. de l'O. de l'Éléphant, de l'O. de St-André, de l'O. de St-Hubert, de l'O. esp. de la Toison d'Or, de l'O. du Crancelin, de l'O. de l'Aigle Noir, etc.; m. à Copenhague 21 déc. 1878 à — *Thyra* passe de Danemark, née 29 sept. 1853, D. de l'O. bav. de Thérèse. [*Gmunden*, Haute-Autriche.]

Sœur du père.

Psse Frédérique (Friederike)-Sophie-Marie-Henriette-Amélie-Thérèse, princesse de Hanovre, de Grande-Bretagne et d'Irlande, duchesse de Brunswick et de Lunebourg, Alt. Roy., née à Hanovre 9 janv. 1848; m. à Windsor Castle 24 avril 1880 à Alphonse bar. de Pawel-Rammingen, col. hon. brit. du 3^e bat. „Essex Rgt.“ [*Mouriscot*, Bois de Boulogne et Biarritz.]



Bulgarie.

(Maison de Saxe-Cobourg-et-Gotha.)

Cathol. et orthodox. — *Sophia*. — Ferdinand prince de Saxe-Cobourg-et-Gotha, né 26 févr. 1861 (v. l'art. Saxe-Cobourg-et-Gotha et ci-dessous), élu prince de Bulgarie avec droit d'hérédité sous le nom de Ferdinand I^{er} par l'assemblée nationale de Bulgarie 7 juill. 1887, reconnu par la Sublime-Porte, avec la qualification d'Altesse Royale, par firman du 2/14 mars 1896, se déclara roi (tsar) des Bulgares à Tyrnova 22 sept./5 oct. 1908 et fut reconnu par les grandes puissances 20—27 avril 1909 n. s. — Les cadets portent le titre et nom de prince (princesse) de Bulgarie, duc (duchesse) de Saxe, Alt. Royale.

Boris III - Clément - Robert - Marie - Pie - Louis - Stanislas - Xavier roi (tsar) des Bulgares, Majesté, duc de Saxe, né à Sophia 30 janv. 1894 (orthodoxe depuis le 14 févr. 1896), fils du roi Ferdinand (v. ci-dessus); succ. à son père après son abdication 3 oct. 1918; chef du 4^e rég. d'inf., du 4^e rég. de cav. et du 3^e rég. d'art. bulgares; gd-maître de l'O. des Sts-Cyrille et Méthode, chev. de l'O. de l'Annonciade, de l'O. de St-André, de l'O. de l'Aigle Noir, de l'O. de St-Hubert, de l'O. du Crancelin etc.

Frère et sœurs.

1. *Pr. Cyrille - Henri - François - Louis - Antoine - Charles - Philippe*, prince de *Preslav*, né à Sophia 17 nov. 1895 (cathol.), chef du 20^e rég. d'inf. bulg., major au 4^e rég. d'art. bulg.; chev. de l'O. des Sts-Cyrille et Méthode, de l'O. de l'Aigle Noir, de l'O. de St-Hubert, etc. [*Cobourg*.]
2. *Psse Eudoxie-Augusta-Philippine-Clémentine-Marie*, née à Sophia 17 janv. 1898 (cathol.), DCr., D. hon. de l'O. bav. de Thérèse. [*Sophia*.]
3. *Psse Nadejda - Clémentine - Marie - Pie - Majelle*, née à Sophia 30 janv. 1899 (cathol.), DCr., D. hon. de l'O. bav. de Thérèse. [*Sophia*.]

Père.

Roi Ferdinand - Maximilien - Charles - Léopold - Marie, Majesté, duc de Saxe, né à Vienne 26 févr. 1861 (cathol.); abdiqua 3 oct. 1918 en faveur du pr. royal Boris; FMG. de l'armée bulgare, ancien FMG. pruss. et FMG. austr.-hongr., chef des 6^e et 18^e rég. d'inf., du 1^{er} rég. de cav. et du 4^e rég. d'art. bulgares; Dr. phil. hon. c. de l'université de Budapest; chev. de l'O. des Sts-Cyrille et Méthode, de l'O. de St-André, de l'O. de l'Annonciade, de l'O. de St-Hubert, de l'O. de l'Aigle Noir, de l'O. du Crancelin, de l'O. de l'Éléphant, de l'O. austr. de la Toison d'Or, de l'O. de l'Imtiaz, bailli et gd-croix hon. de l'O. souv. de Malte, etc.; m.: 1^o à Villa Pianore (prov. de Lucques, Italie) 8/20 avril 1893 à Marie-

Louise *psse* de Bourbon-Parme, née 17 janv. 1870, † 19/31 janv. 1899; 2^o à Cobourg 28 févr. 1908 à *Éléonore psse* Reuss branche cad., née 23 août 1860 (uth.), † à Euxinograd 12 sept. 1917. [*Cobourg.*]

D a n e m a r k.

(V. Holstein, I. Ligne, 2^e Branche: Slesvig - Holstein-Sonderbourg-Glucksbourg.)

Luthériens et catholiques. — Château d'Amalienborg, Copenhague; Sorgenfri près Lyngby, chât. de Fredensborg; Marselisborg près d'Aarhus et Klitgaarden près de Skagen. — Christian prince de Slesvig-Holstein-Sonderbourg-Glucksbourg (fils du duc Guillaume de Slesvig-Holstein-Sonderbourg-Glucksbourg, né 4 janv. 1785, † 17 févr. 1831, v. Maison de Holstein) fut désigné comme successeur du roi Frédéric VII de la branche aînée de la maison de Holstein-Oldenbourg, né 6 oct. 1808, † 15 nov. 1863, par le traité de Londres en date du 8 mai 1852 et par la loi de succession danoise du 31 juill. 1853, et monta sur le trône sous le nom de Christian IX roi de Danemark 15 nov. 1863. — V. les éditions de 1830, p. (15); 1848, p. 20, et 1892, p. 32. — Les cadets portent le nom et titre de princes ou princesses de Danemark avec la qualification d'Alt-esse, les fils du roi et du prince royal avec la qualification d'Alt. Royale.

Christian X - Charles - Frédéric - Albert - Alexandre - Guillaume *roi de Danemark et d'Islande*, des Wendes et des Goths, duc de Slesvig, Holstein, Stormarn, des Dithmarses, de Lauenbourg et d'Oldenbourg, Maj., né à Charlottenlund 26 sept. 1870, fils du roi Frédéric VIII, né à Copenhague 3 juin 1843, † à Hambourg 14 mai 1912; succ. à son père; gén. de l'armée suéd. et de l'armée norvég., amiral hon. brit.; maître de l'O. de l'Éléphant, chev. de l'O. de St-André, de l'O. de l'Annonciade, de l'O. de l'Aigle Noir, de l'O. des Séraphins, de l'O. esp. de la Toison d'Or, de l'O. de la Jarretière, etc.; m. à Cannes 26 avril 1898 à — Alexandrine *dsee* de Mecklembourg, née 24 déc. 1879, D. de l'O. de l'Éléphant.

Fils: 1. Pr. roy. Christian - Frédéric - François - Michel - Charles - Valdemar-Georges, né au chât. de Sorgenfri 11 mars 1899, prem.-lt. de la marine, lt. d'inf.; chev. de l'O. de l'Éléphant, de l'O. de l'Aigle Noir, de l'O. de St-André, de l'O. des Séraphins, de l'O. de l'Annonciade, etc. [...]

2. Pr. Knud-Christian-Frédéric-Michel, né au chât. de Sorgenfri 27 juill. 1900, cadet naval, chev. de l'O. de l'Éléphant, de l'O. de l'Annonciade, etc. [...]

Frères et sœurs.

1. Pr. Christian-Frédéric-Charles (*Carl*) - Georges-Valdemar-Axel, né à Charlottenlund 3 août 1872, depuis le 18 nov. 1905 Haakon VII roi de Norvège (v. Norvège).
 2. Pr. Harald-Christian-Frédéric, né à Charlottenlund 8 oct. 1876, col. à la s. du rég. de huss. de la garde; chanc. des ordres royaux; chev. de l'O. de l'Éléphant, de l'O. des Séraphins, de l'O. de l'Aigle Noir, etc.; m. à Glucksbourg 28 avril 1909 à — *Hélène psse* de Slesvig-Holstein-Sonderbourg-Glucksbourg, née 1^{er} juin 1888. [*Copenhague.*]
- Enfants (Altesses): 1) *Psse* Féodora - Louise - Caroline - Mathilde - Victoria - Alexandra - Frédéric - Jeanne, née à Jaegersborghus 3 juill. 1910.
- 2) *Psse* Caroline - Mathilde - Louise - Dagmar - Christiane - Maud - Augusta - Ingeborg - Thyra - Adelheid, née à Jaegersborghus 27 avril 1912.
 - 3) *Psse* Alexandrine - Louise - Caroline - Mathilde - Dagmar, née à Jaegersborghus 12 déc. 1914.
 - 4) Pr. Gorm-Christian-Frédéric-Jean-Harald, né à Jaegersborghus 24 févr. 1919.

3. *Passe Ingeborg* - Charlotte - Caroline - Frédérique - Louise, née à Charlottenlund 2 août 1878; m. à Copenhague 27 août 1897 à Charles pr. de Suède, duc de Westrogothie.
4. *Passe Thyra* - Louise - Caroline - Amélie - Augusta - Élisabeth, née à Copenhague 14 mars 1880. [*Copenhague.*]
5. Pr. Christian - Frédéric - Guillaume - Valdemar - *Gustave*, né à Copenhague 4 mars 1887, capit. à l. s. de l'a.; chev. de l'O. de l'Éléphant, de l'O. des Séraphins, de l'O. de l'Aigle Noir. [*Copenhague et Egelund près de Fredensborg.*]
6. *Passe Dagmar* - Louise - Élisabeth, née à Charlottenlund 23 mai 1890; m. au châ. de Fredensborg 23 nov. 1922 à Jörgen Castenskiold, gtlh. dan. de la chambre et lt. [*Chât. de Kongstældund près Aalborg.*]

Mère.

Reine douair. *Louise* de Danemark, Maj., née *passe* de Suède et Norvège, née 31 oct. 1851; m. à Stockholm 28 juill. 1869, D. de l'O. de l'Éléphant. [*Chât. d'Amalienborg, Copenhague châ. de Charlottenlund et Egelund près de Fredensborg.*]

Frères et sœurs du père

du mariage du gd-père le roi Christian IX, né à Gottorf 8 avril 1818, † à Copenhague 29 janv. 1906, avec Louise *passe* de Hesse (-Cassel), née à Cassel 7 sept. 1817, m. à Copenhague 26 mai 1842, † au châ. de Bernstorff 29 sept. 1898.

1. *Passe Alexandra* - Caroline - Marie - Charlotte - Louise - Julie, née à Copenhague 1er déc. 1844, D. de l'O. de la Jarretière; m. à Windsor Castle 10 mars 1863 à Albert-Édouard pr. de Galles, puis roi Édouard VII de Grande-Bretagne et d'Irlande etc., Maj., † 6 mai 1910. [*Sandringham, Norfolk.*]
2. † Pr. Christian - Guillaume (Wilhelm) - Ferdinand - Adolphe - Georges, né à Copenhague 24 déc. 1845, † à Salonique 18 mars 1913; Georges Ier roi des Hellènes depuis le 6 juin 1863, signa un acte en vertu duquel son frère cadet et la descendance de ce dernier le précéderont, lui et sa descendance, dans la succession au trône en Danemark, 12 sept. 1863, v. Grèce.
3. *Passe Marie-Sophie* - Frédérique - *Dagmar*, née à Copenhague 26 nov. 1847, D. de l'O. de St-André; m., sous le nom de *Marie-Féodorovna*, à St-Petersbourg 9 nov. 1866 à Alexandre - Alexandrovitch gd-duc hér., puis Alexandre III empereur de Russie, Maj., † 1er nov. 1894. [*Copenhague et Hvidoere près Klampenborg.*]
4. *Passe Thyra* - Amélie - Caroline - Charlotte - Anne, née à Copenhague 29 sept. 1853, D. hon. de l'O. bav. de Thérèse; m. à Copenhague 21 déc. 1878 à Ernest-Auguste pr. roy. de Grande-Bretagne et d'Irlande, duc de Cumberland, etc.
5. Pr. *Valdemar*, né à Bernstorff 27 oct. 1858, amiral de la marine; chev. de l'O. de l'Éléphant, de l'O. de St-André, de l'O. de l'Annonciade, de l'O. des Séraphins, de l'O. de l'Aigle Noir, etc.; m. à Paris 20 (au châ. d'Eu 22) oct. 1855 à Marie *passe* d'Orléans, née 13 janv. 1865 (cathol.), † à Copenhague 4 déc. 1909. [*Copenhague et châ. de Bernstorff près Gentofte.*]
Enfants : 1) Pr. *Age* - Christian - Alexandre - Robert, Alt., né à Copenhague 10 juin 1887 [renonça, pour lui et ses descendants, à la succession éventuelle au trône de Danemark, au titre et nom de „prince de Danemark” et à la qualification (reçue par coll. Amalienborg (5 févr. 1904) d'Altesse Roy. et reçoit, par coll. Amalienborg 5 févr. 1914 pour lui et son épouse, le nom de prince et princesse *Age*, comte et comtesse de Rosenberg avec la qualification d'Altesse; armes: v. l'édition de 1915], capit. de la garde, capit. de la légion étrangère; chev. de l'O. de l'Éléphant, de l'O. de l'Aigle Noir, de l'O. des Séraphins, etc.; m. à Turin 17 janv./1er févr. 1914 à — *Mathilde* - Emilie - Francesca - Maria dei conti Calvi di Bergolo, née à Buenos-Ayres 17 sept. 1885. [*Copenhague.*]

Fils [reçoit le rang d'un comte pour lui et ses descendants Amalienborg 5 févr. 1914]:
Valdemar-Alexandre-Georges-Louis-Marie comte de Rosenborg, né à Turin 3 janv. 1915.

- 2) (2) — 5) Altesses royales par coll. d. d. Amalienborg 5 févr. 1904] Pr. *Axel-Christian-Georges*, né à Copenhague 12 août 1888, capit. de vaiss. dan.; chev. de l'O. de l'Éléphant, de l'O. de l'Aigle Noir, de l'O. des Séraphins, etc.; m. à Stockholm 22 mai 1919 à — *Margaretha* pisse de Suède, née 25 juin 1899. [*Bernstorffshøj* près Gentofte.]
 Fils: (1) Pr. *Georges-Valdemar-Charles-Axel*, né à Bernstorffshøj près Gentofte 16 avril 1920.
 (2) Pr. *Flemming-Valdemar-Charles-Axel*, né à Stockholm 6 juill. 1922.
- 3) Pr. *Erik-Frédéric-Christian-Alexandre*, né à Copenhague 8 nov. 1890, chev. de l'O. de l'Éléphant, etc., sgr de Kokkedal. [*Kokkedal* près de Skovsgaard, Jutland.]
- 4) Pr. *Viggo-Christian-Adolphe-George*, né à Copenhague 25 déc. 1893, 1er lt. du rég. de huss. de la garde; chev. de l'O. de l'Éléphant, etc. [*Copenhague*.]
- 5) Pisse *Marguerite (Margrethe)* - Françoise-Louise-Marie-Hélène, née à Bernstorffshøj 17 sept. 1895 (cath.); m. à Copenhague 9 juin 1921 à René pr. de Bourbon de Parme.

Deux-Siciles, v. Bourbon.

Égypte.

Mahométans. — Le Caire. — Mahomet Ali, né à Kavala en 1769, † à Alexandrie 2 août 1849, nommé Pacha d'Égypte par firman imp. ottoman du 9 juill. 1805, reconnu gouverneur héréditaire par firman du 1er juin 1841; le pachalik devient héréditaire selon l'ordre de primogéniture par firman du 27 mai 1866; le titre de Khédive (vice-roi) avec la qualification d'Altesse accordé (primog.) 26 juin 1867; le titre de Sultan accordé par la Grande-Bretagne, puissance protectrice, 19 déc. 1914. Sultan Ahmed Fouad (v. ci-dessous) prend le titre de roi avec la qualification de Majesté après la déclaration d'indépendance de l'Égypte 15 mars 1922. Les cadets de la maison reconnus comme princes ou princesses par les décrets de 1901, 1910 et 1922 portent ces titres avec la qualification d'Altesse, les enfants du roi avec la qualification d'Altesse Royale. Les autres cadets portent le titre de Nabil ou Nabila avec la qualification de Seigneurie.

Ahmed Fouad Ier, *Roi d'Égypte*, souverain de la Noubie, du Soudan, de Kordofan et du Darfour, Majesté, né au palais de Gizeh 26 mars 1868, fils du Khédive (4^e vice-roi) Ismaïl Pacha, né 31 déc. 1830, abdiqua la couronne 26 juin 1879, † 2 mars 1895; succ. à son frère, le sultan Hussein Kamel, 9 oct. 1917 (v. ci-dessous); m. 24 mai 1919 à la pisse — Nasli, née à Alexandrie 25 juin 1894.

Enfants (Alt. Roy.): 1) Pisse *Fewkié*, née au Caire 6 oct. 1897.

2) Pr. hér. *Farouk*, né au Caire 11 févr. 1920.

3) Pisse *Fewzié*, née à Alexandrie 5 nov. 1921.

Frères et sœurs.

1. † Pisse Tawfidé, née en 1850, † . . . ; m. en 1868 à Momsour Pacha, † . . . , moudir, mbre du conseil intime, ancien mln. de l'instruction publ.

2. † Khédive (5^e vice-roi) Mahomet Tewfik Pacha, né en 1852, † 7 janv. 1892; succ. à son père, le Khédive Ismaïl (v. ci-dessus), qui abdiqua 26 juin 1879, reconnu par firman imp. ottoman du 8 août 1879 (19 Chaban 1296);

m. en janv. 1873 à la psse — Emineh el Hami Hanem, née en 1859, Ex-Khédivah-mère, Alt. (v. ci-dessous). [. . .]

Enfants: 1) Khédive (6e vice-roi) Abbas II Hilmi Pacha, Alt., né 16 juill. 1874; succ. à son père, reconnu par firman imp. ottoman du 8 janv. 1892, détrôné après la nomination de son frère du père, du Sultan Hussein Kamel, 19 dec. 1914; m.: 1^o 19 févr. 1895 à Ikbal Hanem, Khédivah, née . . . (répudiée); 2^o . . . à Zobeida, née . . . (répudiée).

Enfants (Alt.): (1) Psse *Emineh* Hanem, née 12 févr. 1895.

(2) Psse *Attiet* Allah Hanem, née 9 juin 1896; m. en mars 1913 à Djelal Férid Pacha, ancien représentant du Khédive à Constantinople.

(3) Psse *Fathieh* Hanem, née 27 nov. 1897; m. . . . à Gami Bey.

(4) Pr. Mahomet *Abdel Moneim*, né à Montazah près d'Alexandrie 20 févr. 1899.

(5) Psse *Latifa* Hanem, née 19 sept. 1900.

(6) † Pr. Mahomet *Abdel Kader*, né 4 févr. 1902, † . . .

2) Pr. Mahomet *Aly* Pacha, né 28 oct. 1875. [. . .]

3) Psse *Khadidja* Hanem, née 2 mai 1879; m. 31 janv. 1895 au pr. Mahomet *Abbas* Halim (v. ci-dessous). [. . .]

4) Psse *Nimet* Allah Hanem, née 6 nov. 1881; m.: 1^o au Caire 8 janv. 1896 au pr. Djemil Toussoun Pacha (divorcée); 2^o au Caire . . . 1904 au pr. Hussein *Kemal el Dine* Pacha (v. ci-dessous).

3. † Sultan Hussein *Kamel*, né 21 nov. 1853, † 7 oct. 1917, nommé sultan et successeur de son neveu, du Khédive Abbas II par le gouv. brit. 19 déc. 1914; m. en janv. 1873 à la psse — *Ain el Hayat* Hanem, née . . . Sultane, Hautesse (v. ci-dessous).

Enfants (Alt. sult.): 1) Pr. Hussein *Kemal el Dine* Pacha, né en 1875, ancien comm. en chef, nommé par le gouv. brit. en nov. 1914; m. au Caire en 1904 à la psse — *Nimet* Allah Hanem, divorcée psse Djemil Toussoun Pacha, née 6 nov. 1881 (v. ci-dessus).

2) † Psse *Kasima* Hanem, née en 1877, † . . .

3) Psse *Kadrié* Hanem, née . . . 1888; m. . . . à Mahmoud Khairy Bey. [. . .]

4) Psse *Sémiha* Hanem, née 17 juill. 1889; m. en 1921 à Mahomet Taher Pacha. [. . .]

4. † Psse *Fatimeh* Hanem, née 3 juin 1853, † . . . 1920; m.: 1^o en 1873 au pr. Toussoun Pacha, † 10 juill. 1876 (v. ci-dessous); 2^o en 1883 à Mahmoud Sirry Pacha, † . . . 1910.

5. † Pr. *Hassan* Pacha, né . . . 1854, † . . . 1888, moudir, ancien lt. à la s. du 1er rég. de drag. de la garde pruss.; m. en janv. 1873 à la psse *Khadidja* Hanem, née . . . , † . . . 1915 (v. ci-dessous).

Enfants: 1) Pr. Aziz *Hassan*, né . . . 1873.

2) Psse *Aziza* Hanem, née 22 juill. 1875; m. . . . à Hassan Mohsen Pacha. [. . .]

3) † Pr. Ibrahim *Hassan*, né . . . , † . . .

4) Psse *Iffet*, née . . . 1876; m. . . . à Ali Djelal Pacha. [. . .]

5) Psse *Bahiga*, née 24 juin 1877; m. 14 août 1898 au pr. Omar Toussoun (v. ci-dessous).

6) Pr. Mahomet Aly *Hassan*, né . . . 1884; m. . . . à la psse — Aicha, née . . . [. . .]

7) Psse *Ziba*, née 31 août 1885. [. . .]

6. † Psse *Zénab*, née . . . 1859, † 19 août 1875; m. . . . 1873 au pr. Ibrahim Fahmi Pacha, † . . . (v. ci-dessous).

7. Pr. Ibrahim Hilmi Pacha, né . . . 1860; m. . . . à — Nasimeh, née . . . [. . .]

Enfants: 1) Psse *Naimeh*, née 23 juill. 1886; m. à Moustafa Bey Surreia.

2) † Pr. Mahomet Hilmi, né . . . , † . . .

- 3) P^{se} Zeinab, née 9 juill. 1897; m. 21 nov. 1916 à Seifoullah Jusri Pacha. [. . .]
8. † Pr. Mahmoud Hamdi Pacha, né 1863, † 1921; m. à — Houriah.
Fille: P^{se} Mounireh, née 1884; m. . . . à Mahomet Tewhid Silahdar. [. . .]
9. † P^{se} Djemileh, née 1869, †
10. † Pr. Djemal el Dine, né . . avril 1875, †
11. P^{se} *Emineh*, née 23 sept. 1875; m. . . . à Moustafa Chekib Bey, [. . .]
12. P^{se} *Nimet*, née 19 sept. 1876; m. . . . 1896 à Mahmoud Moukthar Pacha, gén., ancien amb. de Turquie à Berlin. [*Lausanne.*]

Frères du père.

Fils du vice-roi Ibrahim Pacha, né à Kavala 1789, † au Caire 9/10 nov. 1848.

- 1 † Pr. Moustafa Fadel Pacha, né, †; m. . . . à, née
Enfants: 1) Pr. Aly Fadel, né
2) † Pr. Rouchdi Bey, né, †; m. . . . à, née
Fils: Pr. Aly Heidar Chenaci, né; m. . . . à, née
Fille: Nabila Fatimat ul Zahra, née
- 3) † Pr. Osman Fouad Pacha, né, †; m. . . . à, née
Enfants: (1) P^{se} Badia Zeinab, née 24 juin 1877.
(2) Pr. Ahmed Fadel Osman, né 21 oct. 1880; m. . . . à, née
Fille: P^{se} Ulfette Emina, née 18 août 1918.
(3) P^{se} Ulfette Khadidja, née; m. au pr. Ibrahim Halim (v. ci-dessous).
- 4) † Pr. Kamel Fadel, né, †; m. . . . à, née
Enfants: (1) P^{se} Indjou, née [. . . .]
(2) Pr. *Moustafa* Kamel Fadel, né; m. . . . à — Laila, née [. . . .]
(3) Nabila *Emineh* Kamel Fadel, née
- 5) P^{se} *Fatma* Fadel, née [. . . .]
- 6) Pr. Ibrahim Rached Pacha, né; m. . . . à —, née
Filles: (1) P^{se} Mahouache Aziza, née; m. . . . à Mahomet Rateb Bey.
(2) P^{se} *Emineh* Bohrouz, née; m. . . . à Ismael Rateb Bey. [. . . .]
2. † Pr. Ahmed Rifaat Pacha, né 1825, † 15 mai 1868; m. . . . à, née, †
Enfants: 1) † Pr. Ibrahim Fahmi Pacha, né, †, moudir, ancien min. des travaux publics et d'agriculture, mbre du conseil intime; m. . . . 1873 à la p^{se} Zenab, née 1859, † 19 août 1875 (v. ci-dessus).
- 2) Pr. Ibrahim Ahmed Pacha, né, †; m. . . . à, née
Enfants: (1) Pr. Ahmed Seif el Dine, né [. . . .]
(2) † Pr. Mahomet Wahid el Dine, né, †; m. . . . à, née
Enfants: a. Pr. Mahomet Aly Ibrahim, né 29 avril 1900. [. . . .]
b. Nabil *Amr* Ibrahim, né
c. Nabila *Ayn ul Hayat* Ibrahim, née
- (3) P^{se} Chiwakar, née; m. . . . à Selim Khalil. [. . . .]
- 3) Pr. Ahmed Kemal Pacha, né, †; m. . . . à, née
Fils: Pr. *Youssef* Kemal, né 1882. [. . . .]

- 4) Psse *Aïn el Hayat Hanem*, née . . . ; m. . . . en janv. 1873 à Hussein Kamel, sultan d'Égypte, † 7 oct. 1917 (v. ci-dessus).
3. † Khédive *Ismail*, né . . . , † . . . ; m. à . . . , née . . . , † . . .
 Fils: Pr. *Hassan Pacha*, né . . . , † . . . ; m. à . . . , née . . . , † . . .
 Fils: Pr. *Mahomet Aly Hassan*, né . . . , † . . . ; m. à . . . , née . . .
 Fils: † . . .
 Fils: a. *Nabil Izzedine Hassan*, né . . .
 b. *Nabil Ismaïl Hassan*, né . . .

Frères du grand-père.

Fils du 1er vice-roi Mahomet Aly Pacha (v. ci-dessus).

1. † Pr. *Toussoun Pacha*, né . . . 1793, † 6 juillet 1826; m. . . . à . . . , née . . . , † . . .
 Fils: † 2^e vice-roi *Abbas I Pacha*, né . . . 1816, † 13 juillet 1854, succ. à son grand-père, le vice-roi Mahomet Aly Pacha (v. ci-dessus) 2 août 1849.
 Fils: † Pr. *Ibrahim el Hamy Pacha*, né . . . 1836, † 9 sept. 1860; m. . . . à . . . , née . . . , † . . .
 Fille: Psse *Eminéh el Hamy Hanem*, née . . . 1859; m. en janv. 1873 à Mahomet Tewfik Pacha, Khédive d'Égypte, † 7 janv. 1892 (v. ci-dessus). [. . .]
2. † 3^e vice-roi Mahomet Saïd Pacha, né . . . 1822, † 18 janv. 1863, succ. à son neveu, le vice-roi Abbas Pacha 13 juillet 1854; m. à . . . , née . . . , † . . .
 Fils: † Pr. Mahomet Toussoun Pacha, né . . . 1855, † 10 juillet 1876, moudir, membre du conseil intime, min. de la marine; m. . . . 1873 à la psse *Fatimeh Hanem*, née 3 juin 1853, † . . . 1922 (v. ci-dessus); remariée en 1883 à Mahmoud Sirry Pacha, † . . . 1910).
 Enfants: (1) Pr. Omar Toussoun, né 8 sept. 1872; m. 14 août 1898 à la psse — Bahiga, née 24 juin 1877 (v. ci-dessus).
 Enfants: a. *Nabil Saïd Toussoun*, né 9 janv. 1901.
 b. *Nabil Hassan Toussoun*, né 2 déc. 1901.
 c. *Nabila Eminéh*, née 2 févr. 1903.
- (2) Pr. Mahomet Djemil *Toussoun Pacha*, né 1^{er} janv. 1874; m. au Caire 8 janv. 1896 à la psse — *Nimet Allah Hanem*, née 6 nov. 1881 (v. ci-dessus), divorcée, remariée au Caire en 1904 au pr. Hussein Kemal el Dine Pacha (v. ci-dessus).
 Fils: *Nabil Adil Toussoun*, né . . .
- (3) Pr. Mahomet Gamil Toussoun, né . . . [. . .]
- (4) † Psse *Tawfihéh Ismet*, née . . . 1874, † . . .
3. † Pr. Mahomet Abdel Halim Pacha, né . . . 1832, † . . . , min. ottoman.; m. . . . à . . . , née . . . , † . . .
 Enfants: 1) Pr. Mahomet Abbas Halim, né . . . ; m. 31 janv. 1895 à la psse — *Khadidja Hanem*, née 2 mai 1879 (v. ci-dessus). [. . .]
 Filles: (1) *Nabila Vigdan*, née . . .
 (2) *Nabila Kerimeh*, née . . .
 (3) *Nabila Eminéh*, née . . .
 (4) *Nabila Tewfika*, née . . .
 (4) *Nabila Nimet*, née . . .
 (6) *Nabila Zeinab*, née . . .
- 2) Pr. Mahomet Aly Halim, né 21 févr. 1869; m. à — *Anissah*, née . . . [. . .]
 Fils: *Nabil Saïd Halim*, né . . .
- 3) Pr. *Ibrahim Halim*, né . . . 1870; m. à la psse — *Ulifette Khadidja*, née . . . (v. ci-dessus). [. . .]
 Fils: *Nabil Abbas Halim*, né . . .

- 4) Pr. Mahomet Saïd Halim Pacha, né , † 1921, ancien grand-vizir; m. . . . à , née , †
Fils: Nabil Omar Halim, né
- 5) Pse Nazli, née ; m. au Dr. Hassan Rifki Pacha. [. . . .]
- 6) Pse Emineh, née ; m. à Mahomet Chérif Pacha, gén. [. . . .]
- 7) Pse Roukayeh, née ; m. à Nourat Seadoullah Bey. [. . . .]
4. † Pr. *Mahomet* Aly Pacha, né 1833, † 1861; m. à , née , †
- Enfants: 1) † Pse K h a d i d j a h Hanem, née , † 1915; m. en janv. 1873 au pr. Hassan Pacha, † 1888 (v. ci-dessus).
- 2) Pse Zobeida, née [. . . .]
- 3) † Pr. Ismail Bey, né , † ; m. à , née , †
- Fils: (1) † Pr. Mahomet Daoud Pacha, né , † ; m. à , née , †
- Fils: a. Nabil *Ismail* Daoud, né
b. Nabil *Mansour* Daoud, né
c. Nabil *Saïd* Daoud, né
d. Nabil *Soliman* Daoud, né
- (2) † Pr. Hussein Bey Kamel, né , † ; m.: 1^o à Emineh Djawidan, née (divorcée); 2^o à — Perwer, née [. . . .]
- Enfants: a. Nabil *Ismail* Hussein, né
b. Nabil *Hachim* Hussein, né
c. Nabila *Zubeida* Hussein, née
d. Nabila Ayn ul *Hayat* Hussein, née
e. Nabila *Behidjeh* Hussein, née

E s p a g n e .

(Maison de Bourbon.)

Catholique. — Auteur: Philippe duc d'Anjou, né 19 déc. 1683, † 9 juill. 1746, qui devint roi d'Espagne sous le nom de Philippe V, 24 nov. 1700; Roi de Naples et de Sicile 1700—1713; la loi salique introduite 1713; le roi Charles IV, né 12 nov. 1748, † 19 janv. 1819, est obligé d'abdiquer 6 mai 1808; ses deux fils fondèrent les rameaux ci-dessous.

1er Rameau régnant.

Madrid. — Auteur: Ferdinand pr. des Asturies, né 14 oct. 1784, † 29 sept. 1833, roi Ferdinand VII 19 mars 1808; est obligé d'abdiquer 19 mars/6 mai 1808; de nouveau roi en mars 1814; la loi salique abolie et la succession au trône mixte rétablie 29 mars 1830; destitution de la reine Isabelle II, fille de l'auteur, 30 sept. 1868; Alphonse XII fils d'Isabelle II, élu roi 29 déc. 1874. — V. les éditions de 1830, p. (35), et 1848, p. 26. — Les enfants du Souverain et de son fils aîné ou de sa fille aînée portent de droit le titre et nom d'infant ou infante d'Espagne avec la qualification d'Alt. Royale; les autres princes de la maison ne reçoivent ce titre qu'en vertu d'une concession spéciale du souverain, ils sont princes de Bourbon avec la qualification d'Alt. Royale.

Alphonse (Alfonso) XIII Léon-Ferdinand-Marie-Jacques-Isidore-Pascal-Antoine *roi d'Espagne*, de Castille, de Léon, d'Aragon, des Deux-Siciles, de Jérusalem, de Navarre, de Grenade, de Tolède, de Valence, de Galice, de Majorque, de Minorque, de Séville, de Cerdeña, de Cordoue, de Corcega, de Murcie, de Jaen, d'Algarve, d'Algézire, de Gibraltar, des Iles Canaries, des Indes orientales et occidentales, de l'Inde et du continent océanique, archiduc d'Autriche, duc de Bourgogne, de Brabant et de Milan, comte

de Habsbourg, de Flandre, de Tyrol et de Barcelone, seigneur de Biscaye et Molina, etc., Majesté cathol., né à Madrid 17 mai 1886, fils du second lit du roi Alphonse XII, né 28 nov. 1857, † 25 nov. 1885, proclamé roi sous la régence de sa mère, le jour de sa naissance, prit les rênes du gouvernement le 17 mai 1902; chef suprême des armées de terre et de mer, chef des gardes-hallebardiers et de l'esc. de l'escorte royale, chef du 1er rég. d'inf. „Regimento del Rey“ et du 1er rég. de cav. „Lanceros del Rey“, gén. de l'armée brit., col. en chef du 16^e (the Queen's) rég. de lanciers; chef et souverain de l'O. insigne esp. de la Toison d'Or, bailli et g^d-croix hon. de l'O. souv. de Malte, chev. de l'O. de l'Aigle Noir, de l'O. de l'Annonciade, de l'O. de St-André, de l'O. des Séraphins, de l'O. de l'Éléphant, de l'O. de la Jarretière, de l'O. de St-Hubert, de l'O. du Crancelin, etc.; m. à Madrid 31 mai 1906 à — Victoria-Eugenia-Christina p^{se} de Battenberg, née 24 oct. 1887 (cathol. depuis le 7 mars 1906), g^de-maîtresse de l'O. des Dames nobles de Marie-Louise, D. de la g^d-croix d'honn. de l'O. souv. de Malte, DCr., D. hon. de l'O. bav. de Thérèse, de l'O. de Ste-Élisabeth et de l'O. de Ste-Catherine, col. hon. du 22^e rég. de cav. „Victoria-Eugenia“.

- Enfants: 1) Infant *Alphonse* (Alfonso) - Pie - Christin - Édouard - François - Guillaume - Charles - Henri - Eugène - Fernand - Antoine - Venancio, *prince des Asturies*, né à Madrid 10 mai 1907, caporal au 1^{er} rég. d'inf. „Inmemorial del Rey“, garde-marine au croiseur „España“; chev. de l'O. esp. de la Toison d'Or.
- 2) Infant *Jaime* - Luitpold - Isabelino - Henri - Alexandre - Albert - Alphonse - Victor, né à San Ildefonso 23 juin 1908, soldat au 4^e rég. d'art. à cheval.
- 3) Infante *Beatriz* - Isabel - Federica - Alfonsa - Eugénia - Christina - Maria - Teresa - Bienvenida - Ladisláa, née à San Ildefonso 22 juin 1909.
- 4) Infante Maria - Christina - Teresa - Alexandra - Guadelupe - Maria de la Concepcion - Ildefonsa y Victoria - Eugenia, née à Madrid 12 déc. 1911.
- 5) Infant *Jean - Charles* (*Juan - Carlos*) - Teresa - Silvère - Alphonse, né à San Ildefonso 20 juin 1913, soldat au 1^{er} rég. du génie de chemins de fer.
- 6) Infant *Gonzalo* - Manuel - Maria - Bernardo - Narciso - Alfonso - Mauricio, né à Madrid 24 oct. 1914, soldat au 1^{er} rég. d'inf. „Inmemorial del Rey“.

Sœurs.

1. † Infante *Maria de las Mercedes* - Isabelle - Thérèse - Christine - Alphonsine - Hyacinthe, princesse des Asturies, née à Madrid 11 sept. 1880, † ibidem 17 oct. 1904; m. à Madrid 14 févr. 1901 à Charles pr. de Bourbon-Siciles, infant d'Espagne [naturalisé en Espagne 7 févr. 1901], LtG. esp., col. hon. du 19^e rég. de cav. „Husares de la Princesa“, chev. de l'O. esp. de la Toison d'Or, de l'O. de l'Aigle Noir, etc. [*Séville et Madrid.*]
Enfants (Infant et Infante d'Espagne, pr. et p^{se} de Bourbon-Siciles, v. l'article Bourbon-Siciles): 1) Infant *Alphonse* - Marie - Léon - Christine - Alphonse de Liguori - Antoine - François - Xavier, né à Madrid 30 nov. 1901, sous-lt. au 19^e rég. de cav. „Husares de la Princesa“, chev. de l'O. esp. de la Toison d'Or. [*...*]
- 2) Infante *Isabelle* - Alphonsine - Marie - Thérèse - Antonie - Christine - Mercedes - Caroline - Adelaïde - Raphaëla, née à Madrid 16 oct. 1904.
2. † Infante *Maria - Thérèse* (Maria - Teresa) - Isabelle - Eugénie - Patrocínio - Diega, née à Madrid 12 nov. 1882, † ibidem 23 sept. 1912; m. à Madrid 12 janv. 1906 à Ferdinand pr. de Bavière, infant d'Espagne [naturalisé en Espagne 20 oct. 1905; enfants v. Bavière].

Mère.

Reine douair. *Marie - Christine* d'Espagne, Maj., née p^{se} imp. et a^{ds}e d'Autriche etc., née 21 juill. 1858, D. de la g^d-croix d'honn. de l'O. souv.

de Malte, D. hon. de l'O. bav. de Thérèse, de l'O. de Ste-Élisabeth, DCr. etc., col. hon. du 27^e rég. de cav. „Maria Cristina“; m. à Madrid 29 nov. 1879. [*Madrid.*]

Sœurs du père

du mariage de la gde-mère Marie-Isabelle (Isabel) II. Louise reine d'Espagne etc., née à Madrid 10 oct. 1830, m. à Madrid 10 oct. 1846, † à Paris 10 avril 1904, avec François (Francisco) d'Assise roi tit. d'Espagne, Maj., né à Aranjuez 13 mai 1822, proclamé roi 10 oct. 1846, † à Épinay 16 avril 1902.

1. Infante *Marie-Isabelle-Françoise (Maria-Isabel-Francisca)* d'Assise-Christine-Françoise de Paule-Dominga, née à Madrid 20 déc. 1851, DCr., D. hon. de l'O. bav. de Thérèse; m. à Madrid 13 mai 1868 à Gaëtan pr. de Bourbon-Siciles, etc de Girgenti, † 26 nov. 1871. [*Madrid, Quintana 7.*]
2. Infante *Marie de la Paz-Jeanne-Amélie-Adelberte-Françoise* de Paule-Jeanne Baptiste-Isabelle-Françoise d'Assise, née à Madrid 23 juin 1862; DCr., D. hon. de l'O. bav. de Thérèse et D. de l'O. de Ste-Élisabeth; m. à Madrid 2 avril 1883 à Louis-Ferdinand pr. de Bavière.
3. Infante *Marie-Eulalie*-Françoise d'Assise-Marguerite-Roberte-Isabelle-Françoise de Paule-Christine-Marie de la Piedad etc., née à Madrid 12 févr. 1864, D. hon. de l'O. bav. de Thérèse [*Madrid, Quintana 5*]; m. à Madrid 6 mars 1886 à Antoine pr. d'Orléans, Duca di Galliera, infant d'Espagne.

Frère du grand-père

du mariage du bis-aïeul, l'infant François de Paule, duc de Cadix, né 10 mars 1794, † 13 août 1865, avec Louise psee de Bourbon-Siciles, née 24 oct. 1804, m. à Madrid 11 juin 1819, † 29 janv. 1844. — Une loi infirmant le décret royal du 7 mars 1867, qui priva S. A. R. l'infant d'Espagne Don Enrique-Maria-Fernando de Borbón y Borbón de ses honneurs d'infant, et portant concession des prérogatives d'infants d'Espagne à ses fils Don Francisco-Maria et Don Alberto-Maria de Borbón y Castellvi de Borbón (v. ci-dessous) comme membres de la maison royale de Bourbon a été soumise à la Chambre des députés d'Espagne le 25 févr. 1921.

† Infant Henri (Enrique)-Maria-Fernando, duc de Séville, né 17 avril 1823, † 12 mars 1870; m. à Rome 6 mai 1847 à Helena de Castellvi Shelly Fernandez de Cordoba, née à Valencia 16 oct. 1821, † 29 déc. 1863.

Fils: 1) † Enrique, né à Toulouse 3 oct. 1848, † 12 juill. 1894 [duque de Sevilla (primog.) et grand d'Espagne de 1^{re} cl. 1^{er} juill. 1882] v. 3^e partie, l'article „Sevilla“.

- 2) *Francisco-Maria-Trinidad-Enrique-Gabriel-Miguel-Rafael-Edmundo-Buenaventura*. né à Toulouse 29 mars 1853, LtG. esp. en disp.; m.: 1^o à New York 15 sept. 1877 à Marie-Louise de la Torre y de Basave, née à La Havane 14 mai 1856, † 7 juin 1887; 2^o à Madrid 15 févr. 1890 à — *Felisa* de Leon y de Balboa, née à La Havane 14 juin 1861. [*Madrid.*]

Enfants: a) du 1^{er} lit: (1) *Elena-Maria-Luisa-Francisca*, née à La Havane 18 sept. 1878; m. à Madrid 27 oct. 1908 à José de Oltra. [*Madrid.*]

(2) *Maria-Luisa-Cristina-Alfonsa*, née à Madrid 27 mars 1880; m. à Madrid 27 juill. 1904 à Diego Gonzalez Conde, marques de Villamantilla de Perales. [*Madrid.*]

(3) *Francisco de Paula-Maria-Enrique-Alfonso-José*, né à Madrid 16 janv. 1882, col. et comm. du rég. d'inf. esp. „Inmemorial del Rey“; m. à Madrid 21 août 1907 à — *Enriqueta* de Borbon y Parade, duquesa de Sevilla, née 28 juin 1885. [*Madrid.*]

Enfants: a. *Isabel-Francisca*, née à Madrid 2 avril 1908.

b. *Francisco de Paula-Enrique-Maria-Luis*, né à Santander 16 nov. 1912.

(4) *José-Maria-Enrique-Alberto*, né à Madrid 16 déc. 1883, lt.-col. d'inf

esp.; m. à Madrid 21 juin 1909 à — *Maria-Luisa* de Rich y Carvajo,

née à Madrid 22 févr. 1890. [*Madrid.*]

Enfants : a. *José-Luis-Francisco-Narciso*, né à Madrid 18 juill. 1910.

b. *Maria-Luisa-Elena-Emilia*, née à Madrid 24 nov. 1911.

c. *Carlo-Luis-José-Francisco*, né à Madrid 22 mars 1915.

d. *Alberto-José-Luis-Fernando*, né à Madrid 2 nov. 1916.

e. *Beatrice-Josefa-Luisa*, née à Madrid 13 juin 1918.

(5) *Maria* de los Dolores - *Albertina* - *Maria* del Olvido, née à Madrid 25 mai 1887.

9) du 2^a lit : (6) *Enrique* - *Maria-Francisco* de Paula, *marques de Balboa*, né à Madrid 6 juill. 1891, lt. de cav. esp.; m. à . . . 15 juin 1917 à — *Isabel Esteban*, condesa de Esteban, née à Madrid 6 juin 1894. [*Madrid.*]

Enfants : a. *Isabella*, née à Madrid 23 sept. 1918.

b. *Jaime*, né à Madrid 23 avril 1921.

(7) *Alfonso-Maria-Francisco-Martino-Joaquino-Raffaella-Miguel*, *marqués de Squillace*, grand d'Espagne de 1^{re} cl., né à Madrid 24 oct. 1893, capit. d'inf. [. . .]

(8) *Maria de las Nieves-Blanca-Joaquina-Felicia-Ceferina*, née à Madrid 26 août 1898.

3) *Alberto* - *Maria* - *Enrique* - *Vicente* - *Ferrer* - *Francisco* de Paula - *Antonio*, *duque de Santa Elena*, Grand d'Espagne de 1^{re} cl., né à Valence 22 févr. 1854, LtG. esp.; m.: 1^o à *Beaumont-de-Lomagne* (Tarn-et-Garonne, France) 27 nov. 1878 à *Marguerite d'Ast de Castellvi*, née à Beaumont-de-Lomagne 27 juin 1855, † au châ. de Bonneville 12 août 1915; 2^o à Madrid 30 janv. 1918 à — *Clotilde* de Gallo y Diaz de Bustamante, née à Madrid 3 juin 1869. [*Madrid.*]

Enfants du 1^{er} lit : (1) *Isabel* - *Maria* - *Margarita* - *Carlota*, née à Valladolid 19 oct. 1879.

(2) *Maria-Immaculada* - *Albertina* - *Margarita*, née à Beaumont-de-Lomagne 14 sept. 1880.

(3) *Alberto* - *Maria* - *Enrique* - *Francisco* - *Alfonso*, né à Madrid 12 févr. 1883, capit. de cav.; m. à Valladolid 10 juill. 1908 à — *Maria-Luisa* Pinto y de Lecanda, née à Valladolid 30 avril 1887. [*Valladolid.*]

Enfants : a. *Alfonso* - *Maria* - *Alberto* - *Luis* - *José* de Calasanz - *Antonio* de Padua - *Javier* - *Pedro* - *Regalado*, né à Valladolid 27 août 1909.

b. *Maria-Luisa* - *Albertina*, née à St-Sébastien 1^{er} sept. 1918.

2^e Rameau de Don Carlos, v. Bourbon.

Ethiopie.

Chrétiens-coptes (monophysites). — Addis Abeba. — Dynastie héréditaire depuis le 4^e siècle avant Jésus-Christ par la tradition originale de Salomon et de la reine de Saba; régnant dès l'origine de l'empire avec de courts intervalles. Chaque souverain est porteur du titre „négous néguesti“ (roi des rois).

Ouïzéro Zéoditu, *impératrice d'Ethiopie*, née en 1876, fille de feu le négous néguesti Ménélík II (né 18 août 1844, † 11 déc. 1913); succ. à son neveu Lidj Yeassu (détrôné 27 sept. 1916), couronnée à Addis Abeba 11 févr. 1917; m.: 1^o 1886 à Ras Area Sellassié, † en mai 1888, fils et hér. de l'empereur Jean; 2^o en 1901 à Ras Gougsa, fils de Ras Ouolié.

Sœur consanguine.

Ouizéro Choa Rega, née, fille de feu le négous néguesti Ménélik II m. . . . à Ras Mikaél.

Neveu.

Lidj Yeassu, né en 1896, fils de Ras Mikaél de Ouollo-Galla et d'Ouizéro Choa Rega, fille de Ménélik II; succ. à son grand-père 14 avril 1910, détroné 27 sept. 1916.

Nièce.

Ouizéro Sehen, née, fille de Ras Mikaél, sœur consanguine de Lidj Yeassu; m. . . . à Djantavar Aefon.

Fille: Ouizéro Menen, née, nièce de Lidj Yeassu; m. . . . à Ras Taffari (v. ci-dessous).

Héritier du trône et régent.

Ras *Taffari*, né fils de Ras Makonnen et d'Ouizéro Yechimyebet, petit-fils de Dedjas Ouolde Mikaél et d'Ouizéro Tenagnie Ouorek, arrière-petit-fils du négous Sahela Sélassie de Choa; m. . . . à Ouizéro Menen (v. ci-dessus).

Grande-Bretagne et Irlande.

(Maison de Saxe-Cobourg-et-Gotha.)¹⁾

Angl. et évang. — Windsor Castle, Berkshire; Londres, Buckingham Palace, Sandringham, Norfolk, et Balmoral Castle, Écosse. — Pour le précis historique v. les articles Brunswick-Lunebourg et Saxe-Cobourg-et-Gotha. — Prise du titre d'Impératrice des Indes par la reine Victoria 1er janv. 1877. — V. les éditions de 1830, p. (59), 1848, p. 30, et 1898, p. 40. — Les cadets portent le titre et nom de princes et princesses roy. de Grande-Bretagne et d'Irlande, Alt. Royales.

George V-Frédéric-Ernest-Albert roi du Royaume-Uni de la Grande-Bretagne et d'Irlande, et des territoires britanniques au delà des mers, défenseur de la foi, empereur des Indes, Maj. Roy. et Imp., né à Marlborough House 3 juin 1865, fils du roi Édouard VII, né à Londres, Buckingham Palace, 9 nov. 1841, † *ibid.* 6 mai 1910; succ. à son père; Dr. en droit hon. c. des Universités de Cambridge, Londres, Oxford etc., am. de la flotte et FM. brit., col. en chef des 1er et 2e Life Guards, des Royal Horse Guards, Grenadier Guards, Coldstream Guards, Scots Guards, Irish Guards, du King's Own (Royal Lancaster) Rgt, du Royal Rgt of Artillery et du Corps of Engineers, des Royal Fusiliers (City of London Rgt), Royal Welsh Fusiliers, Royal Highlanders (Black Watch), Royal Marines, King's Royal Rifle Corps et des Queens Own Cameron Highlanders, de Princess Victoria (Royal Irish Fusiliers), de l'Officers Training Corps, du Norfolk Rgt, du 10e (Prince of Wales's Own Royal) Hussars, de Duke of Lancaster' Own Yeomanry, de King's Colonial Yeomanry, Suffolk Yeomanry, Norfolk Yeomanry, de la 5e brig. (de Londres) R. Field Art., du 8e bat. du Hampshire Rgt, du Royal Flying Corps, col. hon. du 3e bat. du Prince of Wales's Own (West Yorkshire Rgt), capit. gén. et col. de l'Hon. Art. Comp., col. en chef des régts indiens: 1er Lancers (Skinners Horse), 18e Tiwana Lancers, 6e King Edward's Own Cavalry, 11e King Edwards Own Lancers, 26e Light Cavalry, 38e et 39e Central India Horse, 1er Sappeurs and Miners, 14e Ferozepore Sikhs, 61e Pioneers, 102e King Edward's Own Grenadiers, 130e Baluchis, 1er et 2e King Edward's Own Gurkha Rifles, col. hon. de King Edward's Horse (King's Oversea

¹⁾ En vertu d'une déclaration en séance du Conseil privé du 17 juill. 1917 le roi a pris le nom de Windsor pour lui et sa maison et famille.

Dominions Rgt), col. en chef des Light Horse régts australiens et de l'Imperial Light Horse rég. sudafricain, col. hon. des Royal Canadian Dragoons et du 43^e rég. d'inf. canad., de même que de la Royal Malta Art. et mbr hon. de la comp. d'art. de Massachusetts, col. hon. du 8^e rég. d'inf. esp. de Zamora, col. en chef du rég. „1st Royal Dragoons“, am. de la flotte dan., FM. jap.; souverain de l'O. de la Jarretièrre, chev. de l'O. de St-André, de l'O. de l'Annonciade, de l'O. de l'Éléphant, de l'O. esp. de la Toison d'Or, de l'O. des Séraphins, de l'O. de St-Hubert, de l'O. du Crancelin, de l'O. de l'Imtiaz, etc.; m. à la chapelle royale de St-James à Londres 6 juill. 1893 à — Victoria-Mary psse de Teck, née 26 mai 1867, Dr. mus. hon. c. de l'université de Londres, Dr. hon. c. de l'université d'Oxford, col. en chef du 18^e (Queen Mary's Own) huss., D. de l'O. de la Jarretièrre.

Enfants: 1) Pr. royal *Édouard-Albert-Chrétien-George-André-Patrick-David*, prince de Galles et comte de Chester [depuis le 23 juin 1910], duc de Cornwall et de Rothesay, ct^e de Carrick, baron de Renfrew, sgr des îles et gd-maitre d'Écosse, lord-gd-maitre de Plymouth, gd-maitre de Windsor, chanc. de l'univ. de Wales, né à White Lodge, Richmond Park, Surrey, 23 juin 1894, Dr. en droit hon. c. de l'université de St-Andrews, col. et lt. de vaiss., aide de camp pers. du roi, col. en chef du 12^e (Pr. of Wales's Royal) Lancers, du Royal Wiltshire Yeomanry (Pr. of Wales's Own Royal Regt) hussards, des Royal Scots Fusiliers, du Duke of Cornwall's Light Inf., du Pr. of Wales's Leinster Rgt (Royal Canadians) et des South Wales Borderers, col. des Welsh Guards, col. hon. du 5^e bat. du Devonshire (Territ.) Rgt, du 5^e bat. du Cheshire (Territ.) Rgt, du 15^e bat. du London Rgt (Pr. of Wales's Own, Civil Service Rifles) du 3^e bat. du Toronto rég., col. en chef du 35^e et 36^e rég. de cav. indienne, des 92^e Punjabis, du 120^e rég. d'inf., des 51^e Sikhs et des 37^e Dogras („Prince of Wales's Own“); gd-maitre de l'O. de St-Michel et St-Georges, chev. de l'O. de la Jarretièrre, de l'O. de St-André, de l'O. esp. de la Toison d'Or, de l'O. de l'Éléphant, de l'O. de l'Annonciade, etc.

2) Pr. *Albert-Frédéric-Arthur-George*, baron Killarney, comte d'Inverness et duc de York (depuis 8 juin 1920), né à York Cottage, Sandringham, 14 déc. 1895, lt. de vaiss. brit., wing-cmdr. de la force aéronaut., col. en chef du „East Yorkshire Rgt“; chev. de l'O. de la Jarretièrre, de l'O. de l'Éléphant, etc.

3) *Passe Victoria-Alexandra-Alice-Marie*, née à Sandringham 25 avril 1897, col. en chef du Royal Scots Rgt; m. à Londres 28 févr. 1922 à Henri-George-Charles viscount Lascelles des earls of Harewood. [Londres.]

4) Pr. *Henri-Guillaume-Frédéric-Albert*, né à Sandringham 31 mars 1900.

5) Pr. *George-Édouard-Alexandre-Edmond*, né à Sandringham 20 déc. 1902, naval cadet. [. . .]

Sœurs.

1. *Passe Louise-Victoria-Alexandra-Dagmar*, née à Marlborough House 20 févr. 1867, psse roy. de Gde-Bretagne et Irlande, col. en chef du 7^e (Princess Royals) Dragoon Guards; m. Londres, palais de Buckingham, 27 juill. 1889 à Alexander Duff, 1^{er} duke of Fife, † à Assouan 29 janv. 1912. [Londres W, Hill Street 17, etc.]

2. *Passe Victoria-Alexandra-Olga-Marie*, née à Marlborough House 6 juill. 1868. [. . .]

3. *Passe Maud-Charlotte-Marie-Victoria*, née à Marlborough House 26 nov. 1869; m. à Londres, palais de Buckingham, 22 juill. 1896 à Charles pr. de Danemark, act. Haakon VII, roi de Norvège, Maj.

Mère.

Reine-mère *Alexandra* née psse de Danemark, née 1^{er} déc. 1844; m. au châ. de Windsor 10 mars 1863, col. en chef du 19^e (Queen Alexandra's

Own Royal) Hussars et du (Alexandra Princess of Wales's Own) Yorkshire Rgt, D. de l'O. de la Jarretièrre. [*Sandringham, Norfolk.*]

Frères et sœurs du père

du mariage du gd-père le pr. Albert de Saxe-Cobourg-et-Gotha etc., né 26 août 1817, naturalisé en Grande-Bretagne par l'acte du 24 janv. 1840, prince consort depuis le 25 juin 1854, † 14 déc. 1861, et de la reine Victoria de Grande-Bretagne et Irlande, née à Londres 24 mai 1819, m. 10 févr. 1840, † à Osborne 22 janv. 1901.

1. † Pr. Alfred-Ernest-Albert, duc d'Édimbourg, v. Saxe-Cobourg-et-Gotha.
2. Psee *Hélène (Helena)*-Augusta-Victoria, née à Londres, palais de Buckingham, 25 mai 1846; m. à Windsor 5 juill. 1866 à Christian pr. de Slesvig-Holstein, † 28. oct. 1917. [*Cumberland Lodge, Windsor Park.*]
3. Psee *Louise*-Caroline-Alberte, née à Londres, palais de Buckingham, 18 mars 1848; m. à Windsor 21 mars 1871 à John Campbell marquis de Lorne, puis duke of Argyll, † 2 mai 1914. [*Londres, Kensington Pal.*]
4. Pr. *Arthur*-Guillaume-Patrick-Albert, *duc de Connaught* et Strathearn, cte de Sussex (depuis le 24 mai 1874), né à Londres, palais de Buckingham, 1er mai 1850, renonça, pour lui et son fils, à la succession dans les duchés de Saxe-Cobourg-et-Gotha 30 juin 1899, mbr de la Chre des Lords, P.C., ancien gouv. gén. du Dominion de Canada, F.M. brit., aide de camp pers. du Roi, col. en chef de la Volunteer Force, du 6e (Inniskilling) Dragoons, du Highland Light Inf., Royal Dublin Fusiliers, de la Rifle brigade (the Prince Consort's Own) et du Supply and Transport Corps, col. des Grenadier Guards et de l'Army Service Corps, col. hon. du South Irish Horse, du Roy. East Kent Yeomanry, du Duke of Connaught's Own Hampshire, et de l'Isle of Wight Field Res. Art., de la Duke of Connaught's Own Sligo Royal Field Res. Art., du 3e bat. du Queen's Own Royal West Kent Rgt, du 3e et 4e bat. Highlands Light Inf. et du 18e bat. du County of London Rgt, col. en chef des régts indiens; 13e Duke of Connaughts Lancers, 31e Duke of Connaughts Own Lancers, 7e Duke of Connaughts Own Rajputs et 129e Duke of Connaughts Own Baluchis et de la New Zealand Rifle Brigade, gén. suéd., col. hon. du 9e bat. de chass. esp. d'Arapiles, prés. hon. de la société royale de géographie; gd-maitre de l'O. du Bain, chev. de la Jarretièrre, de l'O. de St-André, de l'O. des Séraphins, de l'O. de l'Éléphant, de l'O. de l'Aigle Noir, de l'O. esp. de la Toison d'Or, de l'O. de l'Annonciade, de l'O. de St-Hubert, etc.; m. au chât. de Windsor 13 mars 1879 à Louise-Marguerite psee de Prusse, née 25 juill. 1860, † à Londres 14 mars 1917. [*Bagshot Park, Surrey, et Londres, Clarence House.*]

Enfants: 1) Pr. *Arthur*-Frederick-Patrick-Albert, né à Windsor Castle 13 janv. 1883, Dr. hon. de l'université de Cambridge, P.C., gouv. gén. de l'Union Sudafricaine, major au Royal Scots Greys, aide de camp pers. du Roi, lt.-col. hon. du bat. de chass. esp. de Ciudad Rodrigo no 7; chev. de l'O. de la Jarretièrre, de l'O. de l'Aigle Noir, de l'O. des Séraphins, de l'O. de l'Annonciade, de l'O. de l'Éléphant, etc.; m. à Londres 15 oct. 1913 à — psee *Alexandra*, duchess of Fife, Alt., née 17 mai 1891. [*Londres, Mount Street 54, Park Lane, et Le Cap.*]

Fils: Pr. *Alastair*-Arthur, *earl of Macduff*, né à . . . 9 août 1914.

2) Psee *Victoria*-Patricia -Hélène-Elisabeth, née au palais de Buckingham, Londres, 17 mars 1886 [avec autorisation royale la princesse a abandonné son rang et titre princiers et porte le nom de lady Patricia Ramsay]; m. à Londres 27 févr. 1919 à l'hon. Alexandre Ramsay des earls of Dalhousie, comm. R. N. [. . .]

5. † Pr. Léopold, duc d'Albany (depuis le 24 mai 1881), né 7 avril 1853,

† 28 mars 1884; m. à Windsor 27 avril 1882 à *Hélène* p^{se} de Waldeck et Pymont, née 17 févr. 1861, † à Hinterriss, Tyrol, 1er sept. 1922.

Enfants: 1) P^{se} *Alice-Marie-Victoria-Augusta-Pauline*, née à Windsor 25 févr. 1883; m. à Windsor 10 févr. 1904 à Alexandre pr. de Teck, Alt. Sérén., act. earl of Athlone.

2) Pr. *Léopold-Charles-Édouard-Georges-Albert, duc d'Albany*, [depuis le 24 mai 1881], duc ci-devant régnant de Saxe-Cobourg-et-Gotha, v. Maison de Saxe-Cobourg-et-Gotha.

6. P^{se} *Béatrice-Marie-Victoria-Féodore*, née à Londres, palais de Buckingham, 14 avril 1857, Governor and Captain de l'île de Wight, Governor de Carisbrooke Castle; m. à Osborne 23 juill. 1885 à Henri pr. de Battenberg, † 20 janv. 1896. [Londres, Kensington Pal. etc.]

Grèce.

(Maison de Slesvig-Holstein-Sonderbourg-Glucksbourg.)

Grecs-orthodoxes. — Athènes et Chât. de Dekéleia (Tatôl). — Guillaume prince de Danemark, de la Maison de Slesvig-Holstein-Sonderbourg-Glucksbourg, né 24 déc. 1845 (fils de Christian IX roi de Danemark, v. Danemark et ci-dessous), accepte la couronne de Grèce qui lui est offerte par l'Assemblée Nationale grecque, en vertu du protocole signé 5 juin 1833 à Londres par les trois Puissances protectrices, la France, l'Angleterre et la Russie, 6 juin 1833; commence à régner sous le nom de Georges Ier Roi des Hellènes 31 oct. 1833. Sur l'ultimatum du 11 juin 1917 le roi Constantin (v. ci-dessous) quitta la Grèce avec le prince royal et désigna pour la prise du règne son fils Alexandre (v. ci-dessous). A la mort du roi Alexandre le pr. Paul (v. ci-dessous) fut appelé à la succession. — Les cadets portent le titre et nom de prince ou princesse de Grèce avec la qualification d'Alt. Royale.

Georges IIe (Geórgios) roi des Hellènes, prince de Danemark, Majesté, né au chât. de Tatôl 7/20 juill. 1890, fils du roi Constantin Ier, né à Athènes 21 juill. 1868 v. s., † à Palerme 11. janv. 1923 n. s.; succ. à son père après son abdication 28 sept. 1922; chev. de l'O. de l'Éléphant et de l'O. de l'Aigle Noir; m. à Bucarest 27 févr. 1921 à — *Elisabeth* p^{se} de Roumanie, née 29 sept./12 oct. 1894.

Frère et sœurs.

1. P^{se} *Hélène*, née à Athènes 20 avril 1896 v. s.; m. à Athènes 10 mars 1921 à Charles pr. hér. de Roumanie.
2. *Paul (Pavlos)*, né à Athènes 1er déc. 1901 v. s.
3. P^{se} *Irène*, née à Athènes 31 janv. 1904 v. s.
4. P^{se} *Catherine (Aekaterini)*, née à Athènes 21 avril 1913 v. s.

Mère.

Reine-douair. *Sophie (Sofia)* des Hellènes, née p^{se} de Prusse, Majesté, née 14 juin 1870 n. s. (orthodoxe depuis le 2 mai 1891); m. à Athènes 15/27. oct. 1889, chef du 1er rég. des evzones. [Florence.]

Frères et sœur du père.

1. Pr. *Georges (Geórgios)*, né à Corfou 24 juin 1869 n. s.; v.-am. de la marine grecque, chef du 1er rég. d'inf. cretois no 14, v.-am. de la marine danoise; chev. de l'O. de l'Éléphant, de l'O. de St-André, de l'O. de l'Annonciade, de l'O. de l'Aigle Noir, de l'O. des Séraphins, etc.; m. à Athènes 12 déc. 1907 n. s. à — *Marie* p^{se} Bonaparte, née à St-Cloud 2 juill. 1882 n. s. (cathol.) [Athènes et St-Cloud.]
Enfants: 1) Pr. *Pierre (Petros)*, né à Paris 3 déc. 1908 n. s.
- 2) P^{se} *Eugénie*, née à Paris 10 févr. 1910 n. s.
2. Pr. *Nicolas (Nicolaios)*, né à Athènes 9 janv. 1872 v. s., gén. de div. grec

- et aide de camp, chef du 1er rég. d'art.; chev. de l'O. de l'Éléphant, de l'O. de l'Aigle Noir, etc.; m. à Tzarskoïe-Selo 16 août 1902 v. s. à — *Hélène-Vladimirovna* gde-dsse de Russie, Alt. Imp., née 17 janv. 1882 v. s. Filles: 1) P^{se} *Olga*, née au châ. de Tatôï 29 mai 1903 v. s.; m. à . . . à Frédéric pr. roy. de Danemark.
- 2) P^{se} *Élisabeth*, née au châ. de Tatôï 11 mai 1904 v. s.
- 3) P^{se} *Marina*, née à Athènes 30 nov. 1906 v. s.
3. P^{se} *Marie (Maria)*, née à Athènes 20 févr. 1876 v. s.; m. à Corfou 30 avril 1900 v. s. à Georges Michailovitch gd-duc de Russie, † (fusillé) 28 janv. 1919. [. . .]
4. Pr. *André (Andréas)*, né à Athènes 20 janv. 1882 v. s., ancien col. de cav. grec en disp., aide de camp; chev. de l'O. de l'Éléphant, de l'O. de St-André, de l'O. de l'Annonciade, de l'O. de l'Aigle Noir, etc.; m. à Darmstadt 7 oct. 1903 n. s. à — *Alice* p^{se} de Battenberg, née 25 févr. 1885 n. s. (évang.). [. . .]
- Enfants: 1) P^{se} *Marguerite*, née à Athènes 5 avril 1905 v. s.
- 2) P^{se} *Théodora*, née à Athènes 17 mai 1906 v. s.
- 3) P^{se} *Cécile*, née à Athènes 23 juin 1911 v. s.
- 4) P^{se} *Sophie*, née à Corfou 13 juin 1914 v. s.
- 5) Pr. *Philippe*, né à Corfou 28 mai 1921 v. s.
5. Pr. *Christophe (Christóphoros)*, né au châ. de Pavlovsk à St-Pétersbourg 29 juill. 1888 v. s., major au 1er rég. d'inf. et aide de camp; chev. de l'O. de St-André, de l'O. de l'Éléphant, de l'O. de l'Aigle Noir, etc.; m. à Vevey 1er févr. 1920 à — *Anastasie* veuve (W. B., † 20 juin 1908) Leeds née Stewart, née à Cleveland, Ohio, 20 janv. 1883 (orthod. depuis 4 janv. 1920). [. . .]

Grand-mère.

Reine douair. *Olga-Constantinovna* Majesté, née gde-dsse de Russie, née 22 août 1851 v. s.; m. à St-Pétersbourg 15 oct. 1867 v. s. [Chât. de *Tatôï*.]

Habsbourg-Lorraine, v. Autriche. — Hanovre, v. Brunswick.

Maison de Hesse (Brabant).

Souche: Ote Gisibert dans le pays de la Meuse, m. vers 846 à une fille de l'empereur Lothaire Ier; Rénier comte dans le Hasingau et le Masau, missus du roi Louis l'Enfant en Lorraine, margrave entre la Meuse et l'Escaut sous le roi Charles le Simple, † vers 915; Gisibert, fils de Rénier, duc de Lorraine 928, † 939; plus tard aussi Comtes du Hainaut et de Louvain (en Brabant); Duc de la Basse-Lorraine 1106—1128 et depuis 1139; Duc de Brabant et margrave d'Anvers 1128—1139 et depuis 1141 (1190); Landgrave, seigneur de Hesse (pays des Hessi franconiens 738, réuni en partie à la maison des landgraves de Thuringe par suite du mariage de Louis Ier de Thuringe avec Hedwige, fille et héritière du dernier comte Giso de Gudensberg) par suite du mariage, conclu 1241, de Henri II duc de Brabant, † 1248, avec Sophie, fille de Louis IV landgrave de Thuringe et de Hesse, à la mort de Henri Raspe, landgrave de Thuringe, qui ne fit pas d'enfants, 1247 (28 oct. 1263); Prince du Saint Empire 11 mai 1292; acquisition de Schmalkalden 1360, des comtés de Ziegenhain et de Nidda 1450, de Katzenelnbogen et de Dietz avec Darmstadt (Darmundestat au 11e siècle) 1479, de Hombourg-ès-Monts 1504; les lignes ci-dessous descendent

de deux fils du landgrave Philippe le Magnanime, né 13 nov. 1504, † 31 mars 1567. — V. les éditions de 1831 (p. 93) et 1848 (p. 33).

I. Ligne cadette (grand-ducale): Hesse et du Rhin (bei Rhein).

Luthériens. — Darmstadt. — Auteur: Georges landgrave du Haut Comté de Katzenbogen, né 10 sept. 1547, † 7 févr. 1596; acquisition par héritage des bailliages de Schotten, Stornfels et Hombourg à l'extinction de la ligne de Rheinfels (après la mort du frère, l'ldgrve Philippe II, mort sans descendance 20 nov. 1583), d'autres parties de la Haute Hesse avec Giessen à l'extinction de la ligne de Marbourg (par suite de la mort du l'dgrve Louis IV) 1604 et 1648, du comté de Raunau-Lichtenberg 1736; perte des possessions situées sur la rive gauche du Rhin 1801 et dédommagement par donation de territoires appartenant à l'électorat de Mayence, au Palatinat électoral et au grand-chapitre de Worms, du duché de Westphalie (v. Prusse) etc. 1803; Grand-duc de Hesse 13 août 1806; dédommagement du duché de Westphalie cédé à la Prusse en 1814 (définitivement 30 juin 1816) par donation de la Hesse Rhénane, de quelques fractions de la principauté d'Ysembourg etc. 10 juill. 1815; Grand-duc de Hesse et du Rhin, etc., 7 juill. 1816; déchéance de la dynastie par suite de la proclamation de la république de Hesse; transaction du 2 mai 1919. — V. les éditions de 1831, p. (105), et 1848, p. 37. — Les cadets portent le nom de prince ou princesse de Hesse et du Rhin, Alt. g. d. ducale.

Ernest-Louis (Ernst Ludwig)-Charles-Albert-Guillaume *grand-duc* ci-devant régnant de Hesse et du Rhin, etc., Alt. Roy., né à Darmstadt 25 nov. 1868, fils du g. d. Louis IV, né 12 sept. 1837, † 13 mars 1892, et d'Alice psse de Grande-Bretagne et d'Irlande etc., née 25 avril 1843, m. 1er juill. 1862, † 14 déc. 1878; succ. à son père, déchu du trône par suite de la proclamation de la république de Hesse; D. et phil. hon. de l'université de Giessen, Dr. jur. hon. de l'université de Leipzig; gén. d'inf.; rector magnif. de l'université de Giessen; chev. de l'O. de St-André, de l'O. de l'Annonciade, de l'O. de l'Aigle Noir, de l'O. de St-Hubert, de l'O. esp. de la Toison d'Or, de l'O. du Crancelin, etc.; m.: 1^o à Cobourg 19 avril 1894 à Victoria psse de Saxe-Cobourg-et-Gotha etc., née 25 nov. 1876 (divorcée à Darmstadt 21 déc. 1901 et remariée à Tegernsee 8 oct. 1905 à Cyrille g. d. de Russie); 2^o à Darmstadt 2 févr. 1905 à — *Éléonore* psse de Solms-Hohensolms-Lich, née 17 sept. 1871.

Fils du 2a lit: 1) G. d. hér. *Georges-Donatus-Guillaume-Nicolas-Édouard-Henri-Charles*, Alt. Roy., né à Darmstadt 8 nov. 1906.

2) Pr. *Louis-Hermann-Alexandre-Clovis*, né à Darmstadt 20 nov. 1908.

Sœurs.

1. Psse *Victoria-Élisabeth-Mathilde-Alberte-Marie*, née à Windsor 5 avril 1863; m. à Darmstadt 30 avril 1884 à Louis pr. de Battenberg, puis marquis de Milford Haven, † 13 sept. 1921. [Kent House, East Cowes, île de Wight.]

2. Psse *Irène-Louise-Marie-Anna*, née à Darmstadt 11 juill. 1866; m. à Charlottenbourg 24 mai 1888 à Henri pr. de Prusse.

Frères du père

du mariage du grand-père, le pr. Charles de Hesse et du Rhin, né 23 avril 1809, † 20 mars 1877, avec Élisabeth psse de Prusse, née 18 juin 1815, m. 22 oct. 1836, † 21 mars 1885.

1. † Pr. *Henri*, né à Bessungen 28 nov. 1838, † à Munich 16 sept. 1900; m. morgan.: 1^o à Darmstadt 28 févr. 1878 à Caroline baronne de Nidda [titre conféré par le grand-duc de Hesse 28 févr. 1878], née Willich dite de Pöllnitz, née à Butzbach 5 nov. 1848, † à Trèves 6 janv. 1879; 2^o à Darmstadt 20 sept. 1892 à *Émilie-Mathilde-Hedvige* Hrzic de Topusko, née à Karlstadt 6 mai 1868 (cath.), *baronne de Dornberg* [anoblissement hess. en date de Balmoral 23 sept. 1892, lettres-pat. Darmstadt 4 oct. 1893; collation du titre baronial, Darmstadt 14 sept. 1895] (v. le Taschenbuch der Freiherlichen Häuser).

2. † Pr. Guillaume, né à Bessungen 16 nov. 1845, † à Darmstadt 24 mai 1900; m. Morgan, à Lorry près Metz 24 févr. 1884 à Louise-Marie-Joséphine Bender, née à Darmstadt 11 août 1857, Mme de Lichtenberg (par coll. hess. en date du 15 avril 1884) (v. le Taschenbuch der Adelligen Häuser).
Fils: † de *Lichtenberg* (v. le Taschenbuch der Adelligen Häuser).

Frère du grand-père

du mariage du bisaiëul, le grand-duc Louis II, né 26 déc. 1777, † 16 juin 1848, avec Wilhelmine pssse de Bade, née 10 sept. 1788, m. 19 juin 1804, † 27 janv. 1836.

- † Pr. Alexandre, né 15 juill. 1823, † 15 déc. 1888; m. Morgan. 28 oct. 1851 à Julie ctesse de Hanke, née 12 nov. 1825 (évangél. depuis le 12 mai 1875), † au châ. de Heiligenberg 19 sept. 1895, pssse de Battenberg [titre du grand-duc de Hesse, Darmstadt 26 déc. 1868] (v. 3e partie).

Enfants: *Princes et princesses de Battenberg* (v. 3e partie).

II. Ligne aînée (des Landgraves), de Hesse.

Auteur: Guillaume IV Idgr. de Hesse-Cassel, né 24 juin 1532, † 25 août 1592; les branches ci-dessus descendent de deux fils du Idgr. Guillaume VI, né 29 mai 1629, † 16 juill. 1663, et de sa femme Hedwige-Sophie de Brandebourg, née 4 juill. 1623, † 16 juin 1683. — V. les éditions de 1831, p. (98), et 1848, p. 38.

Ire Branche de l'ancienne Hesse électorale.

Luthériens. — Philipp sruhe près Hanau et Panker en Holstein. — Auteur: Charles Idgr. de Hesse-Cassel, né 3 août 1654, † 23 mars 1730; Électeurs 27 avril 1803—9 juill. 1807 et 21 nov. 1813—20 sept. 1866; Gd-duc de Fulda 8 févr. 1816. — V. les éditions de 1831, p. (98); 1848, p. 38, et 1875, p. 33. V. aussi 3e partie, l'article Hanau. — Les cadets portent le nom de prince ou princesse de Hesse, Altessse.

Alexandre-Frédéric (Alexander-Friedrich)-Guillaume-George-Albert *landgrave de Hesse*, Alt. Roy., né à Copenhague 25 janv. 1863, fils du pr. et Idgr. Frédéric, né 26 nov. 1820, † 14 oct. 1884 et d'Anne née pssse de Prusse, née à Berliin 17 mai 1836 (cath., depuis le 9 oct. 1901); m. à Charlottenbourg 26 mai 1853, † à Francfort-s.-le-M. 12 juin 1918; succ. à son frère, le Idgr. Frédéric-Guillaume, né 15 oct. 1854, † 14 oct. 1888; chev. de l'O. de l'Éléphant, de l'O. de l'Aigle Noir, de l'O. de St-Hubert, chev. de droit de l'O. de St-Jean, etc.

Frère et sœurs.

1. Pssse *Élisabeth* - Charlotte - Alexandra - Marie - Louise, née à Copenhague 13 juin 1861; m. à Philipp sruhe 26 mai 1884 à Léopold pr. hér. d'Anhalt, † 2 févr. 1836. [Chât. de Georgium, *Dessau*.]
2. Pr. *Frédéric* - Charles (*Friedrich-Karl*) - Louis - Constantin, né au châ. de Panker 1er mai 1868, ancien gén. d'inf. pruss.; chev. de l'O. de l'Aigle Noir, de l'O. de l'Éléphant etc.; m. à Berlin 25 janv. 1893 à — *Marguerite* pssse de Prusse, Alt. Roy., née 22 avril 1872. [*Francfort-s.-le-M.* et châ. de *Friedrichshof*.]
Fils: 1) Pr. *Philippe*, né à Rumpenheim 6 nov. 1896, ancien lt. pruss. [. . .]
- 2) Pr. *Wolfgang* - Maurice, né à Rumpenheim 6 nov. 1896, ancien lt. pruss. [*Hanau*.]
- 3) Pr. *Richard* - Guillaume - Léopold, né à Francfort-s.-le-M. 14 mai 1901. [. . .]
- 4) Pr. *Christophe* - Ernest - Auguste, né à Francfort-s.-le-M. 14 mai 1901. [. . .]
3. Pssse *Sibylle* - Marguerite - Christa - Thyra - Hedvige - Catherine, née au châ. de Panker 3 juin 1877; m. à Francfort-s.-le-M. 3 sept. 1898 à Frédéric baron Vincke, capit. de cav. pruss. en retr. [*Reitershof* près Königstein dans le Taunus.]

2^e Branche de Philippsthal.

Auteur: Philippe ldgr. de Hesse, qui fit construire le château de Philippsthal (v. ci-dessous), né 14 déc. 1655, † 18 juin 1721, des deux fils duquel descendent les rameaux mentionnés ci-dessous; qualification de „H o h e i t“ (Aïtesse; coll. pruss.) 18 juill. 1881.

1^{er} Rameau: Philippsthal.

Philippsthal, régence de Cassel. — Auteur: Charles ldgr. de Hesse, né 23 sept. 1682, † 8 mai 1770; mbre hér. de la Chre des seigneurs de Prusse 24 oct. 1881. — V. les éditions de 1831, p. (102), et 1861, p. 31.

Ernest-Eugène-Charles-Auguste-Bernard-Paul landgrave de Hesse, Alt., né au châ. de Philippsthal 20 déc. 1846, fils du ldgr. Charles, né 22 mai 1803, † 12 févr. 1868, et de Marie dsse de Wurtemberg, née 25 mars 1818, m. 9 oct. 1845, † 10 avril 1888; succ. à son père; ancien major à la s. de l'a. pruss., commandeur de chapitre de l'O. Teut., bailliage d'Utrecht.

Frère du père

du mariage du gd-père le ldgr. Ernest I^{er} Constantin, né 8 août 1771, † 25 déc. 1849, avec Christine-Louise psse de Schwarzbourg-(Rudolstadt), née 2 nov. 1775, m. 10 avril 1796, † 25 déc. 1808.

† Pr. François-Philippe-Auguste, né à Philippsthal 26 janv. 1805, † à Boudonville près Nancy 23 juin 1861; m. morg. à Gernsbach 19 oct. 1842 à Marie-Catherine Lindner, née à Léonberg 5 févr. 1819, † à Vacha 22 févr. 1904 [baronne de Falkener par coll. pruss. d. d. Berlin 19 févr. 1873], v. le Taschenbuch der Freherrlichen Häuser.

Fille: Marie-Constance comtesse de Grebenstein [par coll. sax.-meining. en date du 12 sept. 1885] v. le Taschenbuch der Gräflichen Häuser.

2^e Rameau: Philippsthal-Barchfeld.

Chât. d'Augustenau près Herleshausen, châ. de Wilhelmsbourg à Barchfeld et châ. de Rotenbourg-s.-la-Fulde, régence de Cassel. — Auteur: Guillaume landgrave de Hesse, né 2 avril 1692, † 13 mai 1761 (acquéreur de Barchfeld); mbre hér. de l'ancienne Chre des sgrs de Prusse 24 oct. 1881. — V. les éditions de 1831, p. (103), et 1864, p. 26. — Les cadets portent le nom de prince et landgrave ou princesse de Hesse(-Philippsthal-Barchfeld), Aïtesse.

Clovis (Chlodwig)-Alexis-Ernest landgrave de Hesse(-Philippsthal-Barchfeld), Alt., né à Burgsteinfurt 30 juill. 1876, fils du pr. Guillaume, né 3 oct. 1831, † 17 janv. 1890, et de sa seconde femme Julienne psse de Bentheim-Steinfurt, née 5 janv. 1842, m. à Burgsteinfurt 16 août 1873, † 29 avril 1878; succ. à son oncle Alexis, né à Burgsteinfurt 13 sept. 1829, † à Herleshausen 16 août 1905; ancien lt.-col. à la s. de l'a. pruss., chev. de droit de l'O. de St-Jean; m. à Lich 26 mai 1904 à — Caroline psse de Solms-Hohensolms-Lich, née 27 mai 1877.

Enfants: 1) Pr. et landgrave Guillaume Ernest-Alexis-Hermann, né à Rotenburg-s.-la-Fulda 1^{er} mars 1905.

2) Pr. et landgrave Ernest-Louis, né à Rotenburg-s.-la-Fulda 15 juill. 1906.

3) Psse Irène-Sibylle-Auguste-Henriette, née à Rotenburg-s.-la-Fulda 26 nov. 1907.

4) Pr. et landgrave Alexandre Frédéric-Ferdinand-Ernest-Charles-Georges-Louis-Alexis, né à Augustenau 8 juin 1911.

5) Psse Victoria-Cécile-Marie-Adelaide-Berthe, née à Augustenau 26 oct. 1914.

Frères et sœurs,

a. consanguins, du 1^{er} mariage du père avec Marie psse de Hanau, ctesse de Schaumbourg, née 22 août 1839, † 26 mars 1917 (mariage dissous par divorce 18 mars 1872).

1.—3. Princes et princesse d'Ardeck [par coll. pruss. Bad Gastein 28 juill. 1876], v. 3^e partie.

- b. frère consanguin, du quatrième mariage du père avec Augustine psse de Slesvig-Holstein (v. ci-dessous).
4. Pr. *Christian-Louis-Frédéric-Adolphe-Alexis-Guillaume-Ferdinand*, né au châ. de Louisenlund 16 juin 1887; ancien lt.-capit., m. à Berlin 14 janv. 1915 à — *Elizabeth Reid Rogers*, née à Jackson, Tennessee, E.-U., 17 août 1893 (évang.), baronne de *Barchfeld* [depuis le jour de mariage par coll. Hess. Darmstadt 14 janv. 1915], *princesse de Hesse (-Philippsthal-Barchfeld)* [depuis la déclaration notar. du pr. du 14 nov. 1921 avec la permission du chef de famille de la ligne de Hesse (Philippsthal-Barchfeld)]. [Chât. de *Rotenbourg-s.-la-Fulde* et *Paris*, rue de Presbourg.]
 Enfants (princes et princesses de Hesse[-Philippsthal-Barchfeld] depuis 14 nov. 1921): 1) Psse *Élisabeth-Auguste-Eunicia-Berthe-Caroline-Louise-Chrétienne*, née à Berlin 2 nov. 1915.
 2) Pr. *Guillaume-Richard-Christian-Clovis-Albert-Charles-Edouard-Alexis*, né au châ. de Sully près Vevey, Suisse, 14 oct. 1917.
 3) Pr. *Waldemar-Christian-Victor-Henry-Philippe*, né au châ. de Sully près Vevey, Suisse, 20 sept. 1919.
 4) Psse *Marie-Louise-Olga-Elvira-Victoria*, née à Paris 30 déc. 1921.

Belle-mère.

Psse douair. *Augustine* de Hesse(-Philippsthal-Barchfeld), née psse de Slesvig-Holstein-Sonderbourg-Glucksbourg Alt., née 27 févr. 1844; m. au châ. de Louisenlund 6 déc. 1884. [Chât. de *Rotenbourg-s.-la-Fulde*.]

Hohenzollern, v. Prusse.

Maison de Holstein (Oldenbourg).

Luthériens. — *Christian* comte d'Oldenbourg, né 1426, † 1481, roi de Danemark sous le nom de *Christian Ier* 20 août 1448, roi de Norvège 29 juill. 1450, roi de Suède 1457—1467, devint duc de Slesvig (Sleswik „village sur la Schlei“, duché depuis 1115, réuni au Holstein depuis le 15 août 1386) et comte de Holstein (Holsatia, comté depuis *Adolphe Ier* de Schauenbourg 1111—1131) du chef de sa mère *Heilwige*, † 1436, sœur et héritière d'*Adolphe VIII*, † 4 déc. 1459, dernier comte de Holstein et duc de Slesvig de la Maison des seigneurs de Schauenbourg (Scavenburg, act. Schaumbourg dans le cercle de Rinteln en Westphalie) 2 mars 1460; érection du comté de Holstein avec le Wagrien, les Dithmarschen et le Stormarn en duché 14 févr. 1474; le duché de Holstein cédé par le roi *Jean* de Danemark, né 1455, † 1513, à son frère cadet *Frédéric*, né 1471, † 1533, qui devint par cette cession duc de Holstein 10 août 1490 et après la déposition du roi *Christian II* (fils de *Jean*), né 2 juill. 1481, † 25 janv. 1559, aussi roi de Danemark sous le nom de *Frédéric Ier*, 29 janv. 1525 deux de ses fils furent auteurs des lignes ci-dessous. — V. les éditions de 1830, p. (14) et 1848, p. 40.

I. Ligne: Holstein-Sonderbourg.

Auteur: *Christian III*, né 12 août 1504, † 1er janv. 1559, roi de Danemark 1533, héritier en Norvège 1536; son 3e fils *Jean* le cadet, né 25 mars 1545, † 9 nov. 1622, devint duc de Slesvig-Holstein-Sonderbourg (dans l'île d'Alsén) 1582; les branches ci-dessous descendent de deux fils de son fils, le duc *Alexandre*, né 20 janv. 1573, † 13 mars 1627.

1re Branche : Slesvig-Holstein-Sonderbourg-Augustembourg.

Chât. de Primkenau, cercle de Sprottau, Silésie. — Auteur: Ernest-Gonthier duc de Slesvig-Holstein-Sonderbourg, né 14 oct. 1609, † 18 janv. 1689; fondateur du chât. d'Augustembourg (dans l'île d'Alsen) nommé d'après sa femme et renouvelé 1770; acquisition de la seigneurie de Primkenau (v. ci-dessus) 1852; prise du titre de Duc de Slesvig-Holstein, héritier en Norvège etc., à l'extinction de la ligne royale de Danemark (continué par le fils aîné du roi Christian III) 15 nov. 1863; reconnaissance pruss. du titre de Duc de Slesvig-Holstein 1er avril 1885; érection en fidéicommiss des seigneuries de Primkenau en Silésie et de Gravenstein en Slesvig et d'autres possessions en 1886; mbre hér. de la Chre des egrs de Prusse (droit attaché au dit fidéicommiss) 6 févr. 1894. — V. l'édition de 1830, p. (14). — Les cadets portent le nom de prince ou princesse de Slesvig-Holstein (Altesse)¹⁾.

Albert - Jean - Charles - Frédéric - Alfred - Georges, héritier en Norvège, *duc de Slesvig-Holstein*, de Stormarn et des Dithmarses ainsi que d'Oldembourg, Alt., né à Frogmore House, Windsor, 26 févr. 1869, fils du pr. Christian, né à Augustembourg 22 janv. 1831, † à . . . 28 oct. 1917; succ. à son cousin, le duc Ernest-Gonthier (v. ci-dessous); ancien lt.-col. à la s. de l'a. pruss.

Sœurs.

1. Psee *Victoria - Louise - Sophie - Augustine - Amélie - Hélène*, née à Frogmore House 3 mai 1870.
2. Psee *Françoise - Joséphine - Louise - Augustine - Marie - (Marie - Louise) Christine - Hélène*, née à Cumberland Lodge, Windsor, 12 août 1872 [Londres]; m. à Windsor 6 juill. 1891 à Aribert pr. d'Anhalt Alt. (divorcée 13 déc. 1900, la psee a repris son nom patronymique 26 janv. 1901).

Mère.

Psee douair. *Hélène de Slesvig-Holstein*, née psee roy. de Grande-Bretagne et d'Irlande etc., née 25 mai 1846; m. à Windsor 5 juill. 1866 au pr. Christian (v. ci-dessus). [*Cumberland Lodge*, Windsor Park.]

Frère du père

du mariage du grand-père, le duc *Christian - Charles - Frédéric Auguste*, né 19 juill. 1798, † 11 mars 1869, avec *Louise-Sophie ctesse de Danneberg-Samsøe*, née 22 sept. 1796, m. 18 sept. 1820, † 11 mars 1867.

† Duc *Frédéric*, né 6 juill. 1829, † 14 janv. 1880; m. 11 sept. 1856 à Adélaïde psee de Hohenlohe-Langembourg, née 20 juill. 1835, † 25 janv. 1900.

Enfants: 1) Psee *Victoire - Frédérique - Augustine - Marie - Caroline - Mathilde*, née à Dolzig 25 janv. 1860; m. à Primkenau 19 mars 1885 à *Frédéric-Ferdinand pr.*, act. duc de Slesvig-Holstein-Sonderbourg-Glucksbourg.

2) † Duc *Ernest-Gonthier*, né à Dolzig 11 août 1863, † à Primkenau 22 févr. 1921; m. à Cobourg 2 août 1898 à — *Dorothée psee de Saxe-Cobourg-et-Gotha etc.*, née 30 avril 1881 (cath.). [*Primkenau.*]

Enfants adoptifs: (1) Psee *Marie-Louise*, 1 enfants du pr. Albert de Slesvig-Holstein-
(2) Pr. *Jean-Georges*, 1 enfants du pr. Albert de Slesvig-Holstein-
f Sonderbourg-Glucksbourg (v. 2e branche).

3) Psee *Féodora - Louise - Sophie - Adélaïde - Henriette - Amélie*, née à Kiel 8 avril 1866; m. à Berlin 24 juin 1889 à *Frédéric Léopold pr. de Prusse*,

Frère du grand-père

du mariage du bisaïeul, le duc *Frédéric-Christien*, né 28 sept. 1765, † 14 juin 1814, avec *Louise-Augustine psee de Danemark*, née 7 juill. 1771, m. 27 mai 1786, † 13 janv. 1843.

† Pr. *Frédéric*, né 23 août 1800, † 2 juill. 1865 (renonce à son titre, nom et ses droits et devient Prince de Noer par collation autr. du 28 sept. 1864, v. 3e partie);

¹⁾ V. l'annotation de l'article Prusse,

m. en lres noces 17 sept. 1829 à **Henriette** ctesse de Danneskjold-Samsøe, née 9 mai 1806, † 10 sept. 1858.

Fils: † Pr. Frédéric, né 16 nov. 1830, † 25 déc. 1881 [par collation pruss. du 12 avril 1876] Comte de Noer, (v. le Taschenbuch der Gräflichen Häuser).

2^e Branche: Slesvig-Holstein-Sonderbourg-Glucksbourg.

Chât. de Glucksbourg. — Auteur: Auguste-Philippe duc de Slesvig-Holstein-Beck, né 11 nov. 1612, † 1675, propr. de Beck (cercle de Herford en Westphalie); Inféodation danolse de Glucksbourg (cercle de Flensburg; résidence d'une branche cadette 1622—1779) et collation du titre de Duc de Glucksbourg 6 juill. 1825; collation dan. de la qualification d'Altesse 19 déc. 1863; mbre hér. de la Chre des sgrs de Prusse 6 févr. 1894. En vertu de la loi oldenbourg. du 19 oct. 1904 la descendance mâle du duc Frédéric, † 27 nov. 1885 (v. ci-dessous) était affiliée à la maison gd-ducale d'Oldenbourg comme ligne collatérale relevant de la juridiction de famille du Grand-duc et appelée à la succession dans le grand-duché d'Oldenbourg au cas de l'extinction de la tige mâle de la maison grand-ducale actuelle. — V. l'édition de 1830, p. (17). — Les cadets portent le nom de prince et princesse de Slesvig-Holstein-Sonderbourg-Glucksbourg (Altesse).

Frédéric (Friedrich)-Ferdinand-Georges-Christian-Charles-Guillaume duc de Slesvig-Holstein-Sonderbourg-Glucksbourg, héritier en Norvège, duc de Slesvig-Holstein, de Stormarn et des Dithmarses, ainsi que d'Oldenbourg (Alt.), né à Kiel 12 oct. 1855, fils du duc Frédéric, né 23 oct. 1814, † 27 nov. 1885, et d'Adélaïde pssse de Schaumbourg-Lippe, née 9 mars 1821, m. 16 oct. 1841, † 30 juill. 1899; succ. à son père; ancien gén. de cav. à la s. de l'a. pruss. et du 1^{er} bat. de la marine; chev. de l'O. de l'Éléphant, de l'O. de l'Aigle Noir etc.; m. à Primkenau 19 mars 1885 à — *Caroline-Mathilde* pssse de Slesvig-Holstein, née 25 janv. 1860 (v. 1^{re} br.).

Enfants: 1) Pssse *Victoria-Adélaïde-Hélène-Louise-Marie-Frédérique*, née à Grünholz 31 déc. 1885; m. à Glucksbourg 11 oct. 1905 à Charles-Édouard ci-devant duc régnant de Saxe-Cobourg-et-Gotha, Alt. Roy.

2) Pssse *Alexandra-Victoria-Augustine-Léopoldine-Charlotte-Amélie-Wilhelmine*, née à Grünholz 21 avril 1887; m.: 1^o à Berlin 22 oct. 1908 à Auguste-Guillaume pr. de Prusse, Alt. Roy. (divorcée 16 mars 1920); 2^o au chât. de Grünholz 7 janv. 1922 à Arnaud Rümman, capit. de corv. en retr. [Munich.]

3) Pssse *Hélène-Adélaïde-Victoria-Marie*, née à Grünholz 1^{er} juin 1888; m. à Glucksbourg 28 avril 1909 à Harald pr. de Danemark, Alt. Roy.

4) Pssse *Adélaïde-Louise*, née à Grünholz 19 oct. 1889; m. à Potsdam 1^{er} août 1914 à Frédéric cte act. pr. de Solms-Baruth.

5) Pr. Guillaume-*Frédéric (Friedrich)*-Christian-Gonthier-Albert-Adolphe-Georges, né à Grünholz 23 août 1891, ancien lt. de vaiss. dans la marine allem.; m. à Cobourg 15 févr. 1916 à — *Marie-Melita* pssse de Hohenlohe-Langenbourg, née 18 janv. 1899. [Chât. de *Louisenlund*.]

Fils: (1) Pr. *Jean (Hans)*-Victor-Alexandre-Frédéric-Ernest-Godefroi-Auguste-Henri-Albert-Waldemar, né au chât. de Louisenlund 12 mai 1917.

(2) Pr. *Guillaume (Wilhelm)*-Alfred-Ferdinand, né au chât. de Louisenlund 24 sept. 1919.

(3) Pr. Frédéric-Ernest-Pierre, né au chât. de Louisenlund 30 avril 1922.

6) Pssse *Victoire-Irène-Adélaïde-Auguste-Alberta-Féodora-Caroline-Mathilde*, née à Grünholz 11 mai 1894; m. à Glucksbourg 27 mai 1920 à Jean cte de Solms-Baruth.

Sœurs et frère.

1. Pssse *Marie-Caroline-Augustine-Ida-Louise*, née à Kiel 27 févr. 1844; m. à Louisenlund 6 déc. 1884 à Guillaume pr. de Hesse (-Philippsthal-Barchfeld), † 17 janv. 1890. [Chât. de *Rotenbourg-s.-la-Fulde*.]

2. *Psse Louise-Caroline-Julienne*, née à Kiel 6 janv. 1858; m. à Louisenlund 29 avril 1891 à Georges Victor pr. de Waldeck-Pyrmont, Alt. Sérén., † 12 mai 1893. [*Arolsen.*]
 3. *Psse Marie-Wilhelmine-Louise-Ida-Frédérique-Mathilde-Hermine*, née à Grünholz 31 août 1859, abbesse du couvent des dames nobles à Itzehoe.
 4. Pr. *Albert-Christian-Adolphe-Charles-Eugène*, né à Kiel 15 mars 1863, ancien LtG. à la s. de l'a. pruss.; chev. de l'O. de l'Éléphant, de l'O. de l'Aigle Noir, etc.; m.: 1° à Meerholz 15 oct. 1906 à Ortrud ctesse d'Ysembourg et Budingen de Meerholz, née 15 janv. 1879, † à Gotha 28 avril 1918; 2° à Budingen 14 sept. 1920 à — *Hertha* psse d'Ysembourg et Budingen, née 27 déc. 1883. [*Glucksbourg.*]
- Enfants du 1er lit: 1) *Psse Victoria-Marie-Louise-Agnès-Calma-Élisabeth-Irmgard*, née à Berlin 8 déc. 1908, fille adoptive de feu le duc Ernest-Gonthier de Slesvig-Holstein (v. 1re branche), depuis 11 nov. 1920.
- 2) Pr. *Frédéric-Guillaume-Auguste-Ferdinand-Alexandre-Charles-Édouard-Ernest-Gustave*, né à Francfort-s.-le-M. 29 déc. 1909.
 - 3) Pr. *Jean-Georges-Guillaume-Victor-Henri-Constantin-Gonthier-Frédéric-Christian*, né à Gotha 24 juill. 1911, fils adoptif de feu le duc Ernest-Gonthier de Slesvig-Holstein (v. 1re branche), depuis 11 nov. 1920.
 - 4) Pr. *Frédéric-Ferdinand-Charles-Ernest-Auguste-Guillaume-Harald-Casimir-Nicola*, né à Gotha 14 mai 1913.

Frère du père

du mariage du gd-père, le duc Guillaume, né 4 janv. 1785, † 17 févr. 1831, avec Louise psse de Hesse-Cassel, née 28 sept. 1789, m. 26 janv. 1810, † 13 mars 1867.

† Pr. *Christian*, né à Gottorp 8 avril 1818, † à Copenhague 29 janv. 1906, depuis le 15 nov. 1863 Christian IX roi de Danemark (v. Danemark).

II. Ligne : Holstein-Gottorp.

Auteur: *Adolphe*, né 25 janv. 1526, † 1er oct. 1588 duc de Holstein-Gottorp (Gottorf, chât. près de Slesvig) par suite du partage fait à Hadersleben avec son frère aîné Jean, né 1521, † 2 oct. 1580, 1544; acquisition d'une partie des possessions de ce dernier après sa mort; duché souverain par le traité de Copenhague 12 mai 1658; les branches ci-dessous descendent de deux fils du 6ème duc Christian-Albert, né 3 févr. 1641, † 27 déc. 1694. — V. l'édition de 1830, p. (18).

1re Branche.

Auteur: *Frédéric IV*, duc de Holstein-Gottorp, né 18 oct. 1671, † 19 juill. 1702; Empereur de Russie 5 janv. 1762; le duché de Holstein-Gottorp cédé à la couronne de Danemark en échange d'Oldenbourg 1773; v. Romanow.

2e Branche : Oldenbourg.

Auteur: le duc *Christian-Auguste*, né 11 janv. 1673, évêque de Lubeck 1706, † 25 avril 1726, v. Oldenbourg.

Italie.

(Maison de Savoie.)

Catholiques. — Rome. — Souche: *Umberto Ier*, Albimanus (aux mains blanches) comte de Sabaudia (Savoie) 1032; acquisition par héritage de Pedemontium (Piémont) par suite du mariage du comte Othon († 1060) avec Adélaïde margravine de Segusium (Suse, prov. de Turin, Italie) 1091; Duc de Caputiacensis (Chablais, Savoie, France) et d'Augusta Praetoria (Aoste, prov. de Turin) 1238; Prince du Saint Empire 11 juin 1313; Duc de Savoie 19 févr. 1417; Roi de Chypre 1485—1490; le duché de Savoie conquis par la France 1535

bis 1559; Comte d'Asti 1538; Roi de Sicile 1713—1718; Roi de Sardaigne 9 mai 1720; Roi d'Italie 17 mars 1861; acquisition de la Vénétie 3 oct. 1866; incorporation des États-Pontificaux 9 oct. 1870. — En vertu du statut de famille en date du 1er janv. 1890 les enfants du roi et du prince héritier ont droit au titre et nom de prince (psse) de Savoie, avec la qualification d'„Altesse Royale“, les neveux du Roi ainsi que leur descendance, au titre et nom de prince (psse) de Savoie du sang royal, avec la qualification d'„Altesse Sérénissime“. — V. les éditions de 1831, p. (42), et 1848, p. 71.

Victor-Emmanuel (Vittorio-Emanuele) III - Ferdinand - Marie - Janvier *roi d'Italie* Maj., né à Naples 11 nov. 1869, fils du roi Humbert I, né à Turin 14 mars 1844, † à Monza 29 juill. 1900; succ. à son père; Dr. en droit civil de l'univ. d'Oxford, Dr. en droit hon. de l'univ. de Philadelphie, membre associé de l'académie des inscriptions et belles-lettres de l'Institut de France, col. hon. du 6e rég. d'inf. esp. „Saboya“, gén. suéd.; chef et souverain de l'O. suprême de l'Annonciade, bailli et gd-croix d'honn. de l'O. souv. de Malte, chev. de l'O. de St-André, de l'O. esp. de la Toison d'Or, de la Jarretière, de l'O. de l'Aigle Noir, de l'O. de St-Hubert, de l'O. des Séraphins, de l'O. de l'éléphant, de l'O. du Crancelin, etc.; m. à Rome 24 oct. 1896 à — Hélène (Elena) psse Petrovitch Niégoch de Monténégro, née 8 janv. 1873 (cath. depuis le 2 oct. 1896).

Enfants: 1) Psse *Yolanda-Margherita* - Milena - Elisabetta - Romana - Maria, née à Rome 1er juin 1901.

2) Psse *Majalda-Maria-Elisabetta-Anna-Romana*, née à Rome 19 nov. 1902.

3) Pr. hér. *Humbert (Umberto)* - Nicolas - Thomas - Jean - Marie, *prince de Piémont*, né au chât. de Racconigi 15 sept. 1904; chev. de l'O. de St-André.

4) Psse *Giovanna-Elisabetta-Antonia-Romana-Maria*, née à Rome 13 nov. 1907.

5) Psse *Maria-Francisca-Anna-Romana*, née à Rome 26 déc. 1914.

Mère.

Reine-mère *Marguerite (Margherita)* d'Italie, Maj., née psse de Savoie-Gênes, née 20 nov. 1851 (v. ci-dessous); m. à Turin 22 avril 1868, DCr. et D. hon. de l'O. bav. de Thérèse. [Rome.]

Frère du père,

a) germains, du 1er mariage du gd-père, le roi Victor-Emmanuel II, né 14 mars 1820, † 9 janv. 1878, avec Adélaïde psse Imp. et adesse d'Autriche etc., née 3 juin 1822, m. 12 avril 1842, † 20 janv. 1855.

† Pr. Amedée, duc d'Aoste, né 30 mai 1845, † 18 janv. 1890, du 4 déc. 1870 au 11 févr. 1873 roi d'Espagne; m.: 1^o à Turin 30 mai 1867 à Marie-Victoire psse dal Pozzo della Cisterna, née 9 août 1847, † 8 nov. 1876; 2^o à Turin 11 sept. 1888 à — Marie-Laetitia psse Napoléon, Alt. Imp., née 20 déc. 1866. [Paris, Hôtel Castiglione, rue Castiglione, et Turin.]

Fils du 1er lit, princes de Savoie-Aoste, Alt. Roy. ad pers.:

1) Pr. *Emmanuel-Philibert (Emanuele-Filiberto)* - Victor-Eugène-Gênes-Joseph-Marie, *duc d'Aoste*, né à Gênes 13 janv. 1869, Dr. en droit hon. de l'univ. de Cambridge, sén., gén. d'armée ital.; chev. de l'O. de l'Annonciade, bailli et gd-croix hon. de l'O. souv. de Malte, chev. de l'O. de l'Aigle Noir, de l'O. des Séraphins, de l'O. autr. de la Toison d'Or, de l'O. de la Jarretière, de l'O. du Crancelin, etc.; m. à Kingston 25 juin 1895 à — Hélène psse de France, née 13 juin 1871 (v. Bourbon), D. de la gd-croix d'honn. de l'O. souv. de Malte, DCr. [Capodimonte, Naples.]

Fils (Altesses Roy. ad pers.): (1) Pr. *Amedée (Amedeo)* - Humbert-Isabelle-Louis-Philippe-Marie-Joseph-Jean, *duc des Pouilles* (titre héred. [primog.] conféré par décret royal du 22 sept. 1904), né à Turin 21 oct. 1898, sén., capit. d'art. ital.; chev. de l'O. de l'Annonciade. [. . .]

(2) Pr. *Aymon (Aimone)*-Robert-Marguerite-Marie-Joseph-Turin, *duc de Spolète* (titre conféré ad pers. par décret royal du 22 sept. 1904), né à Turin 9 mars 1900, sén., lt. de vaiss., chev. de l'O. de l'Annonciade.

2) Pr. *Victor-Emmanuel (Vittorio-Emanuele)*-Turin-Jean-Marie, *comte de Turin*, né à Turin 24 nov. 1870, sén., LtG. ital., chev. de l'O. de l'Annonciade, de l'O. de l'Aigle Noir, de l'O. du Crancelin, etc. [*Milan.*]

3) Pr. *Louis (Luigi)*-Amédée-Joseph-Marie-Ferdinand-François, *duc des Abruzzes*, né à Madrid 29 janv. 1873, Dr. en droit hon. de l'univ. de Harvard, sén., am., chev. de l'O. de l'Annonciade, de l'O. des Séraphins, de l'O. de l'Aigle Noir, etc. [*Somalie Italienne.*]

b) consanguin, du second mariage (morgan.) du gd-père avec Rose Vercellone, née 3 juin 1833, m. 7 nov. 1869, † 27 déc. 1885, comtesse Miraflori e Fontanafredda (titre comtal sard. conféré 11 avril 1859, aussi en faveur de sa descendance), porte le nom de Conte di Miraflori e Fontanafredda.

Frère du grand-père

du mariage du bisaïeul, le roi Charles-Albert de Sardaigne, né 29 oct. 1798, † 28 juill. 1849, avec Thérèse adesse d'Autriche psse de Toscane, née 21 mars 1801, m. 30 sept. 1817, † 12 janv. 1855.

† Pr. Ferdinand de Savoie, duc de Gênes, né 15 nov. 1822, † 10 févr. 1855; m. à Dresde 22 avril 1850 à Elisabeth psse de Saxe etc., née 4 févr. 1830, † à Stresa 14 août 1912 (remariée à Stresa en oct. 1856 à Niccolò marchese Rapallo, † 27 nov. 1882).

Enfants, prince et princesse de Savoie - Gênes, Altesses Roy. ad personas: 1) Psse Marie-Marguerite (*Margherita*)-Thérèse-Jeanne, née à Turin 20 nov. 1851, D.Cr. et D. hon. de l'O. bav. de Thérèse; m. à Turin 22 avril 1868 à Humbert pr. de Piémont, puis roi d'Italie, Maj., † 29 juill. 1900 (v. ci-dessus).

2) Pr. *Thomas (Tomaso)* - Albert-Victor, *duc de Gênes*, né à Turin 6 févr. 1854, amiral; chev. de l'O. de l'Annonciade, de l'O. de l'Aigle Noir, de l'O. de St-Hubert, de l'O. esp. de la Toison d'Or, de l'O. du Crancelin etc.; m. à Nymphenbourg 14 avril 1883 à — *Isabelle psse de Bavière*, née 31 août 1863, D. hon. de l'O. bav. de Thérèse, D. de l'O. bav. de Ste-Élisabeth. [*Turin.*]

Enfants, princes et princesses de Savoie - Gênes, Altesses Roy. ad pers. 3 mars 1898: (1) Pr. *Ferdinand (Ferdinando)* - Humbert-Philippe-Adalbert, *prince d'Udine* (titre héréd. [primog.] conféré par décret royal du 22 sept. 1904), né à Turin 21 avril 1884, capit. de vaiss.; chev. de l'O. de l'Annonciade, de l'O. de l'Aigle Noir, de l'O. de St-Hubert, etc. [*Venise.*]

(2) Pr. *Philibert (Filiberto)* - Ludovic-Maximilien-Emmanuel-Marie, *duc de Pistoie* (titre conféré ad pers. par décret royal du 22 sept. 1904), né à Turin 10 mars 1895, capit. de cav.; chev. de l'O. de l'Annonciade. [....]

(3) Psse Marie-Bonne (*Bona*)-Marguerite-Albertine-Victoire, née au châ. d'Aglié en Piémont 1^{er} août 1896; m. au châ. d'Aglié, Piémont, 8 janv. 1921 à Conrad pr. de Bavière, Alt. Roy.

(4) Pr. *Adalbert (Adalberto)* - Luitpold-Hélène-Joseph-Marie, *duc de Bergame* (titre conféré ad pers. par décret royal du 22 sept. 1904), né à Turin 19 mars 1898, capit. de cav.; chev. de l'O. de l'Annonciade. [....]

(5) Psse Marie-Adélaïde (*Maria-Adelaide*) - Victoire - Amélie - Elisabeth-Marca, née à Turin 25 avril 1904.

(6) Pr. *Eugène (Eugenio)* - Alphonse-Charles-Marie-Joseph, *duc d'Ancône* (titre conféré ad pers. par décret royal du 31 mars 1906), né à Turin 13 mars 1906.

Japon.

Bouddhistes. — Tokio. — La dynastie régnante en Japon depuis environ 2581 ans fait remonter son origine à Zimmou tennô (tennô = empereur) 660 avant J. Chr. (année avec laquelle commence aussi l'ère japonaise). D'après la loi de la maison impériale du 11 févr. 1889 le trône est héréditaire dans la lignée de la postérité mâle des aïeux impériaux suivant l'ordre de primogéniture; l'héritier du trône, le fils aîné de l'empereur, porte le titre de *kotaihi*.

Maison impériale.

Yoshihito empereur (tennô) du Japon, Majesté, né à Tokio 31 août 1879; fils de l'empereur Meiji (Mutsubito), né à Kioto 3 nov. 1852, † à Tokio 30 juill. 1912, et de son épouse Haruko, née à Kioto 28 mai 1850 de la maison des princes Ichijo, m. 9 févr. 1869, † à Tokio 11 avril 1914; succ. à son père; FM. brit., chev. de l'O. de l'Aigle Noir, de l'O. de l'Annonciade, de l'O. de l'Éléphant, de l'O. de St-Hubert, de l'O. esp. de la Toison d'Or, de l'O. de la Jarretièrre, de l'O. des Seraphins, de l'O. de l'Annonciade, etc.; m. à Tokio 10 mai 1900 à — Sadako, née à Tokio 25 juin 1884, fille de feu le prince Kujo Michitaka.

Fils (Alt. Imp.): 1) Pr. hér. *Hirohito* (Michi no Miya), né à Tokio 29 avril 1901, Régent de l'Empire pendant la durée de la maladie de l'empereur Yoshihito depuis le 25 nov. 1921, comm. d'inf. et capit. de corv.; m. à . . . à la psee — *Nagako*, née 6 mars 1903, fille du prince Kuniyoshi (v. ci-dessous).

- 2) Pr. *Yasuhito* (1er chef de la maison Chichibu), né à Tokio 25 juin 1902.
3) Pr. *Nobuhito* (1er chef de la maison Taka matsu), né à Tokio 3 janv. 1905.
4) Pr. *Takahito* (Sumi no Miya), né à Tokio 2 déc. 1915.

Sœurs.

1. Psee *Masako* (Tsune no Miya), née à Tokio 30 sept. 1888; m. à Tokio 30 avril 1908 au pr. Tsunehisa (v. maison Takeda).
2. Psee *Fusako* (Kanë no Miya), née à Tokio 28 janv. 1890; m. à Tokio 29 avril 1909 au pr. Naruhisa Kitashirakawa (v. maison Kitashirakawa).
3. Psee *Nobuko* (Fumi no Miya), née à Tokio 7 août 1891; m. à Tokio 6 mai 1910 au pr. Yasuhiko (v. maison Asaka).
4. Psee *Toshiko* (Yasu no Miya), née à Tokio 11 mai 1896; m. 18 mai 1915 au pr. Naruhiko (v. maison Higashi Kuni).

Branches collatérales de la maison Impériale.

Les chefs des maisons suivantes: I) les princes Sadanaru, Akihito (†), Kotohito et Yorihito (†); II) les princes Kuninori (†), Kuniyoshi, Morimasa, Taka, Yasuhiko et Naruhiko sont frères.

Maison Arisugawa.

† Pr. *Takehito*, Alt. Imp., 10^e chef de la maison, né 11 févr. 1862, † 10 juill. 1913, 4^e fils du pr. Takahito Arisugawa, succ. à son frère et père adoptif le pr. Taruhito, † 24 janv. 1894; m. 11 déc. 1880 à — *Yasuko*, née 13 févr. 1864, fille du m^{re} Maeda.

Fille: Psee *Miyeko*, née 14 févr. 1891; m. 8 nov. 1908 au pr. Tokugawa *Yoshihisa*.

Mère adoptive et belle-sœur.

Psee douair. *Tadako*, Alt. Imp., née 2 juin 1855.

Maison Fushimi.

Pr. *Sadanaru*, Alt. Imp., 21^e chef de la maison, né 9 juin 1858, 14^e fils du pr. Kuniye Fushimi, né 24 oct. 1802, † 5 août 1872, succ. à son frère le pr. Tadanori, † 25 oct. 1862; FMG., chev. de l'O. de St-André; m.

- 6 oct. 1876 à la p^{se} — *Toshiko*, née 1^{er} juill. 1858, fille de feu le prince Takahito Arisugawa, sœur du pr. Takehito (v. ci-dessus).
- Fils (Alt. Imp.): 1) Pr. *Hiroyasu*, né 16 oct. 1875, v.-am., chev. de l'O. de St-André; m. 9 janv. 1896 à — *Tsuneko*, née 23 sept. 1882, fille du pr. Tokugawa Keiki.
- Enfants (Alt. Imp.): (1) Pr. *Hiroyoshi*, né 8 déc. 1897, enseigne de vaiss.; m. 23 déc. 1919 à — *Tokiko*, née 20 juin 1902, fille du pr. Saneteru Ichija.
- (2) Pr. *Hirohada*, né 26 janv. 1902, chef de la maison Kwacho (v. ci-dessus).
- (3) Pr. *Hironobu*, né 22 mai 1905.
- (4) P^{se} *Atsuko*, née 18 sept. 1907.
- (5) P^{se} *Tomoko*, née 18 sept. 1907.
- (6) Pr. *Hirohide*, né 4 oct. 1912.
- 2) Pr. *Kunika*, né 18 mars 1880.

Sœur.

P^{se} *Bunshu*, née 17 mars 1844, fille du prince Kuniye Fushimi.

Maison Kwacho.

Pr. *Hirohada*, Alt. Imp., 4^e chef, né 26 janv. 1902, 2^e fils du pr. *Hiroyasu* Fushimi (v. ci-dessus).

Maison Yamashina.

- † Pr. *Kikumaro*, Alt. Imp., 2^e chef de la maison, né 3 juill. 1873, † 2 mai 1908, fils du pr. Akira Yamashina, frère cadet du pr. Kuniye Fushimi (v. ci-dessus); m.: 1^o à la p^{se} Noriko, née, † 1901, fille du pr. Kujo Michitaka; 2^o à la p^{se} — *Hisako*, Alt., née 7 févr. 1874, fille du pr. Shimazu Tadayoshi.
- Fils (Alt. Imp.): a) du 1^{er} lit: 1) Pr. *Takehiko*, 3^e chef, né 13 févr. 1898, enseigne de vaiss.
- b) du 2^d lit: 2) Pr. *Fujimaro*, né 25 févr. 1905.
- 3) Pr. *Hagimaro*, né 21 avril 1906.
- 4) Pr. *Shigemaro*, né 29 avril 1908.

Maison Kaya.

- † Pr. *Kuninori*, Alt. Imp., 1^{er} chef de la maison, né 1^{er} juin 1867, † 8 déc. 1909, abbé suprême des temples d'Isé; m. 26 nov. 1892 à — *Yoshiko*, née 7 déc. 1865, fille du mis Daigo Tadashige.
- Enfants (Alt. Imp.): 1) Pr. *Tsunenori*, né 27 janv. 1900, 2^e chef de la maison, succ. à son père, s.-lt. de cav.; m. 3 mai 1921 à — *Toshiko*, née 16 mai 1903, fille du pr. Mitchizané Kujō.
- 2) P^{se} *Sakiko*, née 30 mars 1903.

Maison Kuni.

- Pr. *Kuniyoshi*, Alt. Imp., 2^e chef de la maison, né 23 juill. 1873, succ. à son père, le pr. Asahiko Kuni, né 1824, † 24 oct. 1891, frère cadet du pr. Kuniye Fushimi (v. ci-dessus), LtG. d'inf., chev. de l'O. de l'Aigle Noir, de St-André, etc.; m. 13 déc. 1899 à — *Chikako*, née 19 oct. 1873, fille du pr. Shimazu Tadayoshi.
- Enfants (Alt. Imp.): 1) Pr. *Asakira*, né 2 févr. 1901.
- 2) Pr. *Kunihisa*, né 10 mars 1902.
- 3) P^{se} *Nagako*, née 6 mars 1903; m. au pr. hér. Hirohito de Japon (v. ci-dessus).
- 4) P^{se} *Nobuko*, née 30 mars 1904.
- 5) P^{se} *Satoko*, née 1^{er} sept. 1906.
- 6) Pr. *Kunihide*, né 16 mai 1910.

Frères et sœurs (Alt. Imp.).

1. † Pr. *Kuninori* (v. maison Kaya).
2. P^{se} *Sakako*, née 25 janv. 1868.
3. P^{se} *Akiko*, née 8 juin 1870.
4. P^{se} *Ayako*, née 25 avril 1872.
5. Pr. *Morimasa* (v. maison Nashimoto).
6. Pr. *Taka*, né 17 août 1875; m. à . . . à *Shizuko*, née 25 sept. 1884, fille du vete Minasa Tadasuke. [*Kioto*]
Enfants (Alt. Imp.): 1) P^{se} *Kuniko*, née 18 mai 1917.
- 2) Pr. *Jehiko*, né 17 mars 1920.
7. Pr. *Yasuhiko* (v. maison Asaka).
8. Pr. *Naruhiko* (v. maison Higashi Kuni).

Maison Nashimoto.

Pr. *Morimasa*, Alt. Imp., 2^e chef de la maison, né 9 mars 1874, succ. à son oncle le pr. *Moriosa*, † sept. 1881; LtG., chev. de l'O. de l'Annonciade, de l'O. de l'Aigle Noir, de l'O. de St-André, etc.; m. 28 nov. 1900 à — *Itsuko*, née 2 févr. 1882, fille du mis Nabeshima Naohiro.

Filles (Alt. Imp.): 1) P^{se} *Masako*, née 4 nov. 1901; m. au pr. Ri Kon, héritier du pr. Ri.

- 2) P^{se} *Noriko*, née 27 avril 1907.

Maison Asaka.

Pr. *Yasuhiko*, Alt. Imp., 1^{er} chef de la maison, né 2 oct. 1887, comm.; m. à Tokio 6 mai 1910 à la p^{se} — *Nobuko*, Alt. Imp., née 7 août 1891, fille de l'empereur Mutsuhito.

Enfants (Alt. Imp.): 1) P^{se} *Kikuko*, née 12 sept. 1911.

- 2) Pr. *Takahiko*, né 8 oct. 1912.
- 3) Pr. *Tadako*, né 5 janv. 1914.
- 4) P^{se} *Kiyoko*, née 8 août 1919.

Maison Higashi-Kuni.

Pr. *Naruhiko*, Alt. Imp., 1^{er} chef de la maison, né 3 déc. 1887, comm.; m. à Tokio 18 mai 1915 à la p^{se} *Toshiko*, Alt. Imp., fille de l'empereur Mutsuhito, née 11 mai 1896.

Fils (Alt. Imp.): 1) Pr. *Morihiro*, né 6 mai 1916.

- 2) Pr. *Moromasa*, né 3 nov. 1917.
- 3) Pr. *Akitsume*, né 13 mai 1920.

Maison Kitashirakawa.

† Pr. *Yoshihisa*, Alt. Imp., 3^e chef de la maison, né 16 févr. 1847, † 5 nov. 1895; m. à la p^{se} — *Tomiko*, Alt. Imp., née 1^{er} oct. 1862, fille de feu le pr. Shimazu Hisamitsu.

Fils (Alt. Imp.): 1) Pr. *Tsunehisa* (v. maison Takeda).

2) Pr. *Naruhisa*, 4^e chef de la maison, né 18 avril 1887, comm.; m. à Tokio 29 avril 1909 à la p^{se} — *Fusako*, Alt. Imp., née 28 janv. 1890, fille de l'empereur Mutsuhito.

Enfants (Alt. Imp.): (1) Pr. *Nagahisa*, né 19 févr. 1910.

- (2) P^{se} *Minako*, née 6 mai 1911.
- (3) P^{se} *Sawako*, née 21 oct. 1913.
- (4) P^{se} *Tayeko*, née 15 avril 1920.

Maison Takeda.

† Pr. *Tsunehisa*, Alt. Imp., 1^{er} chef de la maison, né 22 sept. 1882, † 23 avril 1919; m. à Tokio 30 avril 1908 à la p^{se} — *Masako*, Alt. Imp., née à Tokio 30 sept. 1888, fille de l'empereur Mutsuhito.

Enfants (Alt. Imp.): 1) Pr. *Tsuneyoshi*, né 4 mars 1909.

- 2) P^{se} *Ayako*, née 4 juill. 1913.

Maison Kanin.

- Pr. *Kotohito*, Alt. Imp., 6^e chef de la maison (en sa qualité de successeur du pr. *Naruhito*, † 1842, 1872), né 10 nov. 1865, gén.; m. 17 déc. 1892 à — *Chieko*, née 30 juin 1872, fille de feu le pr. Sanjo Sanetomi.
 Enfants (Alt. Imp.): 1) Pr. *Haruhito*, né 3 août 1902.
 2) P^{esse} *Hiroko*, née 21 janv. 1906.
 3) P^{esse} *Hanako*, née 30 juin 1909.

Maison Higashi-Fushimi.

- † Pr. *Yorihito*, Alt. Imp., 2^e chef de la maison, né 16 oct. 1867, † 27 juin 1922, fils de feu le pr. *Kuniiye*, gd-am.; m. 10 févr. 1898 à — *Kaneko*, née 26 août 1876, fille de feu le pr. *Iwakura Tomosada*.

Liechtenstein.

Catholiques. — Souche: Hugues de Liechtenstein, ministerialis, 1143; la filiation remonte à Henri Ier de Liechtenstein, seigneur de Nikolsbourg (en Moravie; vendu 1560) 1249; acquisition de Feldsberg (v. ci-dessous) avant 1395; gd-palatinal (primog.), Prague 30 mars 1607; Prince du Saint Empire et de Liechtenstein (primog.), Vienne 20 déc. 1608; Duc de Troppau (primog.), Linz 28 déc. 1613; la dignité princière confirmée et étendue à une ligne cadette, Vienne 23 juin 1620; Prince et Duc de Jägerndorf, Prague 13 mai 1623; le titre de prince confirmé en faveur des deux lignes cadettes (de Maximilien et de Gondacre) et de toute leur descendance, Vienne 12 sept. 1623; grand-palatinal (primog.), pour la ligne cad. de Gondacre, Vienne 14 nov. 1623; érection des seigneuries de Kromau, Ostrau etc. en Moravie en principauté sous le nom de principauté de Liechtenstein, Vienne 20 déc. 1633; acquisition des seigneuries immédiates de Schellenberg (aux confins du Vorarlberg) 18 janv. 1699 et de Vaduz (ibidem) 22 févr. 1712; érection de ces seigneuries en principauté immédiate sous le nom de principauté de Liechtenstein, Vienne 23 janv. 1719; le pr. Emmanuel, né 7 févr. 1700, † 15 janv. 1771, fonda pour son fils cadet, auteur d'une ligne éteinte le 15 dec. 1908, le majorat de Kromau, Moravie, 20 mars 1751. Les lignes mentionnées ci-dessous descendent de quatre fils du pr. Jean, né 26 juin 1760, † 20 avril 1836, petits-fils du susdit pr. Emmanuel. — V. les éditions de 1830, p. (17), et 1848 p. 42. — Les cadets portent le nom et titre de prince ou princesse de Liechtenstein, Alt. Sérén.

I. Ligne.

Chât. de Feldsberg, Basse-Autriche, Vaduz et Vienne I, Bankgasse 9. — Auteur: Aloyse pr. de (von und zu) Liechtenstein, né 26 mai 1796, † 12 nov. 1858,

Jean (Johann) II Marie-François-Placide *prince de Liechtenstein*, duc de Troppau et de Jägerndorf etc., Alt. Sérén., né à Eisgrub en Moravie 5 oct. 1840, fils du pr. Aloyse (v. ci-dessus) et de Françoise ctesse Kinsky de Wchinitz et Tettau, née 8 août 1813, m. 8 août 1831, † 5 févr. 1881; succ. à son père; Dr. hon. de l'école sup. de la culture des sols; mbr hon. de l'académie des sciences de Vienne etc., chev. de l'O. autr. de la Toison d'Or, de l'O. de St-Hubert, bailli et gd-croix hon. de l'O. souv. de Malte, etc.

Sœurs et frère.

1. P^{esse} Marie-Henriette-Norberte, née au chât. de Liechtenstein 6 juin 1843, DCr.; m. à Vienne 26 avril 1865 à Alfred pr. de Liechtenstein, † 8 oct. 1907 (v. IIe ligne).
2. P^{esse} Anne, née à Vienne 26 févr. 1846, propr. de la seigneurie de Drahenic, ancienne DdP.. DCr.; m. à Vienne 22 mai 1864 à Georges-Chrétien pr. de Lobkowitz, † 22 déc. 1908. [*Prague et Vráž.*]

3. *Passe Thérèse - Marie - Joseph - Marthe*, née au châ. de Liechtenstein 28 juill. 1850, DCr., D. hon. de l'O. bav. de Thérèse et D. de l'O. de Ste-Élisabeth; m. à Vienne 12 avril 1882 à Arnolphe pr. de Bavière, Alt. Roy., † à Venise 12 nov. 1907. [*Munich.*]
4. Pr. *François (Franz) de Paule-Marie-Charles-Auguste*, né au châ. de Liechtenstein 28 août 1853, sgr fidéicomm. de Neulengbach, Basse-Autriche, amb. autr. en retr., mbre hon. de l'académie des sc. de Vienne; chev. de l'O. de St-André et de l'O. de St-Hubert, de l'O. autr. de la Toison d'Or, bailli et gd-croix hon. de l'O. souv. de Malte, etc. [*Vienne I, Bankgasse 9.*]

II. Ligne.

Chât. de Hollenegg en Styrie et Vienne IX, Alserbachstrasse 16. — Auteur: François pr. de (von und zu) Liechtenstein, né 25 févr. 1802, † 31 mars 1887.

† Alfred - Aloyse-Édouard pr. de Liechtenstein, né à Prague 11 juin 1842, † au châ. de Frauenthal 8 oct. 1907, fils du pr. François (v. ci-dessus) et de Julie née ctesse Potocka, née 5 déc. 1818, m. 3 juin 1841, † 22 mai 1895; m. à Vienne 26 avril 1865 à — *Henriette* psse de Liechtenstein, née 6 juin 1843, DCr. (v. 1re ligne).

Enfants: 1) *Passe Françoise (Franziska) - Marie - Jeanne*, née à Vienne 21 août 1866.

2) Pr. *François (Franz)*, né à Vienne 25 janv. 1868, sgr du fideicommis de secundogéniture de Hollenegg, ancien capit. autr. de rés. [*Vienne IX, Alserbachstrasse 16.*]

3) Pr. *Aloyse - Gonzague - Marie - Adolphe*, né à Hollenegg 17 juin 1869, sgr fidéicommis. de Gr.-Ullersdorf, ancien lt.-col. autr. de rés.; chev. de l'O. autr. de la Toison d'Or; m. à Vienne 20 avril 1903 à — *Élisabeth-Amélie* psse imp. et adsse d'Autriche etc., Alt. Imp. et Roy., née 7 juill. 1878, DCr. [*Gr.-Ullersdorf, Moravie.*]

Enfants: (1) Pr. *François-Joseph-Marie-Aloyse-Alfred-Charles-Jean-Henri-Michel-Georges-Ignace-Benoît-Gérard-Majella*, né à Frauenthal, Styrie, 16 août 1906.

(2) *Psse Marie-Thérèse-Henriette-Aloïse-Alfrède-Françoise-Josèphe-Julie-Adélaïde - Marguerite - Annonciade - Élisabeth - Ignatie - Benoîte*, née à Vienne 14 janv. 1908.

(3) Pr. *Charles - Alfred - Marie - Jean - Baptiste - Henri - Aloyse - George - Hartmann - Ignace - Benoît - François - Joseph - Roch*, né à Frauenthal, Styrie, 16 août 1910.

(4) Pr. *Georges - Hartmann - Marie - Joseph - François* de Paule - Aloyse - Ignace - Benoît - Martin, né à Gr.-Ullersdorf 11 nov. 1911.

(5) Pr. *Ulric - Dietmar - Marie - François - Ferdinand - Charles - Aloyse - Joseph - Ignace - Benoît - Jean - Augustin*, né à Gr.-Ullersdorf 29 août 1913.

(6) *Psse Marie-Henriette-Thérèse-Aloïse-Françoise-Sophie-Josèphe-Michelle-Adélaïde-Annonciade-Élisabeth-Ignatie-Benoîte et omnes sancti*, née à Vienne 6 nov. 1914.

(7) Pr. *Aloyse - Henri - Marie - François - Joseph - Ferdinand - Ignace - Benoît - Liberatus - Marc d'Aviano*, né à Vienne 20 déc. 1917.

(8) Pr. *Henri - Hartneid - Marie - François* de Paule - Jean - Aloyse - Joseph - Ignace - Benoît - Hilaire, né à Gr.-Ullersdorf 21 Oct. 1920.

4) *Psse Marie-Thérèse-Julie*, née à Hollenegg 9 sept. 1871. [...]

5) Pr. *Jean (Johann)*, né à Vienne 6 janv. 1873, ancien capit. de fréq. et att. nav. à l'amb. d'Autriche-Hongrie à Rome; m. à Budapest 6 sept. 1906 à — *Marie-Gabrielle* ctesse Andrassy de Csik-Szent-Király et Krasznahorka, née à Budapest 7 déc. 1886, DCr. [...]

Fils: (1) Pr. *Alfred-Géza-Jean-Dionyse-Marie-Joseph*, né à Betlér, Hongrie, 27 juin 1907.

(2) Pr. *Charles-Émmanuel-Jean-Gabriel-Marie-Joseph*, né à Betlér 22 oct. 1908.

- (3) Pr. *Jean-François de Paule-Gabriel-Ildephonse-Felix-Clément-Marie-Joseph*, né à Vienne 18 mai 1910.
- (4) Pr. *Constantin-François-Nicolas-Charles-Henri-Dagobert-Antoine de Padoue-Ildephonse-Marie*, né à Vienne 23 déc. 1911.
- 6) Pr. *Alfred-Roman*, né à Vienne 6 avril 1875, ancien capit. de rés.; m. à Munich 19 févr. 1912 à — *Thérèse-Marie* psse d'Oettingen-Oettingen et Oettingen-Wallerstein, née 1er juin 1887, DCr. [Chât. de *Waldstein* près Peggau, Styrie, et *Vienne IX*, Alserbachstrasse 16.]
Enfants: (1) Psse *Marie-Benoîte-Henriette-Thérèse-Gabrielle-Angela-Ildephonse*, née à Munich 21 mars 1913.
- (2) Pr. *Jean-Baptiste-Maurice-Henri-Alfred-Ildephonse-Benoit-Marie-Joseph*, né à Waldstein près Peggau 6 août 1914.
- (3) Pr. *Henri-Charles-Vincent-Marie-Benoit-Justitius*, né à Gratz 5 août 1916.
- (4) *Éléonore-Henriette-Marie-Josèphe-Germana-Ildephonse*, née à Waldstein près Peggau 28 mai 1920.
- 7) Pr. *Charles (Karl)-Aloyse*, né à Frauenthal en Styrie 16 sept. 1878, ancien capit., secr. minist. imp. et roy. en retr., ancien régent de la principauté de Liechtenstein; m. à Tegernsee 5 avril 1921 à — *Elisabeth* psse d'Urach, née 23 août 1894. [*Frauenthal*, Styrie, et *Vienne IX*, Alserbachstrasse 16.]
Fils: *Guillaume-Alfred-Henri-Charles-Théodore-Othon-Gero-Marie-Joseph*, né à Frauenthal 29 mai 1922.
- 8) Pr. *Georges (Georg)-Hartmann-Joseph-Marie-Mathieu*, né à Vienne 22 févr. 1880, religieux sous le nom de P. Ildephonse dans l'ordre des Bénédictins à Prague.

Frère.

- † Pr. *Aloyse*, né à Vienne 18 nov. 1846 † ibidem 25 mars 1920, ancien landmaréchal de l'archiduché de la Basse-Autriche; m.: 1^o à Londres 27 juin 1872 à *Mary Fox*, fille adoptive de Lord et de Lady Holland, née 21 déc. 1850, † 26 déc. 1878; 2^o à Vienne 20 mai 1890 à — *Jeanne* divorcée (Ottomar) Haupt (le mariage avait été annulé par brevet papal Rome 10 déc. 1884), née de Klinkosch, née à Vienne 13 août 1849. [*Vienne II*, Böcklinstrasse 39.]
Filles du 1er lit: 1) Psse *Sophie-Marie-Josèphe*, née à Berlin 29 mars 1873; m. à Gratz 31 juill. 1897 à *François Uerményi d'Uermény*. [*Vienne XIII*, Diabelligasse 1.]
- 2) Psse *Julie-Marguerite-Marie*, née à Purgstall 20 juill. 1874.
- 3) Psse *Henriette-Marie-Josèphe*, née à Purgstall 6 juill. 1875, religieuse, avec le nom de religion Adelgundis, au couvent des bénédictines de St-Gabriel à Smichow près Prague.
- 4) Psse *Marie-Jeanne-Françoise*, née à Purgstall 21 août 1877, ancienne DdP. autr.; m. à Vienne 7 juin 1902 à *François cte de Meran*. [*Gratz*.]

III. Ligne.

(Éteinte quant à la tige masculine.)

- Chât. de Neulengbach, Basse-Autriche. — Auteur: Charles pr. de Liechtenstein, né 1803, † 1871 (v. ci-dessous).
- † Pr. *Charles*, né 14 juin 1803, † 12 oct. 1871; m. 10 sept. 1832 à *Rosalie* ctresse douair. (Louis, † 19 août 1828) de Schönfeldt, née ctresse Grünne, née à Vienne 3 mars 1805, † 20 avril 1841.
- Fils: 1) † Pr. *Rodolphe*, né 28 déc. 1833, † 23 mai 1888; m.: 1^o 28 mai 1859 à *Claire* ctresse de Sermage, née à Vienne 19 sept. 1836. † à Munich 8 avril 1909 (divorcée 1877); 2^o à . . . 8 oct. 1877 à — *Hedvige Stein*, née à . . . [*Fribourg-en-Br.*]
- 2) † Pr. *Philippe-Charles*, né à Gratz 17 juill. 1837, † à Vienne 16 mars 1860 année. — [Imprimé 8 mars 1923.]

1901; m.: 1^o à à Marianne ctesse Marcolini, née, † 4 juin 1864; 2^o à Budapest 25 mars 1879 à — *Françoise* divorcée (d'Alexandre) d'Erös, née Todesco, née à Vienne 21 août 1846. [*Vienne* IV, Johann Strauss-Gasse 30.]

IV. Ligne.

Chât. de Rosegg, Carinthie. — Auteur: Pr. Édouard de Liechtenstein, né 22 févr. 1809, † 27 juin 1864.

† Pr. Aloyse, né 25 juin 1840, † 29 mars 1885; m. à Presbourg 26 nov. 1870 à — *Anne* ctesse de Degenfeld-Schonburg, née à Ramholz 13 mai 1849 (remariée à Salzbourg 6 nov. 1892 à André comte Plater-Syberg [Chât. de *Liechtenstein* près Judenburg]).

Fils: 1) Pr. *Frédéric (Friedrich)*-Aloyse-Jean-Marie, né à Arad 12 sept. 1871, sgr fidéicommiss. de Rosegg et de Viktring, Carinthie, et de Liechtenstein près Judenburg, Styrie, ancien col. autr.; m. à Vienne 14 oct. 1897 à — *Marie* (Irma) ctesse Apponyi, née à Vienne 24 mai 1877, DCr. [*Rosegg*, Carinthie.]

Enfants: (1) Pr. *Aloyse-Geza-Georges-Hubert-Marie*, né à Vienne 18 juin 1898, ancien lt. autr. [. . .]

(2) Pesse *Andréa-Marie-Anne*, née à Vienne 18 juin 1898; m. à Hőgyész, Hongrie, 14 avril 1921 à Pierre cte d'Ueberacker. [*Weyregg* sur l'Attersee, Haute-Autriche.]

(3) Pr. *Alfred-Joseph-Charles-Marie*, né à Presbourg 6 juin 1900.

(4) Pr. *Alexandre-Marie*, né à Göding 20 sept. 1901.

(5) Pesse *Aloysie-Emmanuelle-Marie*, née à Vienne 23 janv. 1904.

2) Pr. *Édouard-Victor-Marie*, né à Laibach 2 sept. 1872, Dr. en droit, ancien E. e. et M. pl. de la principauté de Liechtenstein; m. à Wischenau près Misslitz 31 août 1898 à — *Olga* ctesse de Pückler et Limpourg, née 11 avril 1873, DCr. [*Vienne* I, Löwelstrasse 12.]

Enfants: (1) Pr. *Jean-Aloyse-Joseph-Marie*, né à Salzbourg 18 oct. 1899.

(2) Pr. *Ferdinand-André-Joseph-Marie*, né à Salzbourg 18 janv. 1901.

(3) Pesse *Édouarda-Anne-Marie-Thérèse*, née à Salzbourg 16 oct. 1903; m. à Vienne 12 juill. 1922 à Victor cte de Trauttmansdorff-Weinsberg. [*Hösting*, Silésie.]

(4) Pesse *Marie-Gabrielle-Olga-Anne*, née à Vienne 2 mai 1905.

(5) Pesse *Aloïse-Anne-Marie*, née au chât. de Liechtenstein 7 nov. 1907.

Maison de Lippe.

Réformés. — Souche: Bernard noble sgr de la Lippe (château fort près de Lippstadt, act. Lipperode) 1123; acquisition de Detmold etc. vers 1150; acquisition de Schwalenberg vers 1322, Biesterfeld (près de Schwalenberg) et Weissenfeld (ibidem) 1322; l'ordre de primogéniture institué 1363; acquisition de Sternberg 1405; prise du titre de Comte 1528; confirmation du titre de Comte du Saint Empire 1529; partage des possessions entre les fils du comte Simon VI, né 6 avril 1555, † 17 déc. 1613, deux desquels furent tiges des lignes ci-dessous, 1616. — V. les éditions de 1832, p. (74); 1843, p. 45; 1862, p. 41, et 1898, p. 60.

A. Lippe.

Auteur: Simon VII comte de Lippe-Detmold, né 30 déc. 1587, † 26 mars 1627. — V. l'édition de 1832, p. (77) et (83).

I. Ligne (princièrè).

Detmold. — Auteur: Frédéric-Charles-Auguste cte et noble seigneur de Lippe Biesterfeld etc., né 20 janv. 1706, † 31 juill. 1781; cession de Biesterfeld etc. à la ligne alors régnaute, 24 mai 1762; acquisition par héritage de la principauté par suite de l'extinction (avec le pr.

Charles Alexandre, † 13 janv. 1905) de la ligne princière aînée [Princes du St-Empire 27 oct. 1720, titre renouvelé 5 nov. 1789]; abdication de la dynastie 12 nov. 1918. — Les cadets portent le nom de prince ou princesse de Lippe, Alt. Sérén.

Léopold IV - Jules - Bernard - Adalbert - Othon - Charles - Gustave *prince* ci-devant régnant de Lippe, noble seigneur et comte de Lippe-Biesterfeld, comte de Schwalenberg et de Sternberg, bourggrave hér. d'Utrecht, etc., Alt. Sérén., né à Obercassel près Bonn 30 mai 1871, fils du 5^e cte Ernest, né à Obercassel 9 juin 1842, † au chât. de Lopshorn 26 sept. 1904, et de *Caroline-Frédérique-Cécile-Clothilde* née ctesse de Wartensleben, née à Mannheim 6 avril 1844, m. à Neudorf 16 sept. 1869, † à Detmold 10 juill. 1905; succ. à son père comme régent de la principauté et prit le titre de prince de Lippe avec la qualification d'Alt. Sérén. par suite de l'arrêt de la Haute Cour de l'Empire en date du 25 oct. 1905, renonça au trône 12 nov. 1918; Dr. jur. hon. c. de l'université d'Erlangen, ancien LtG. pruss.; mbre hon. de l'O. de St-Jean, chev. de l'O. de St-Hubert, de l'O. du Crancelin, de l'O. de l'Aigle Noir, etc.; m.: 1^o à Rotenbourg-s.-la-Fulda 16 août 1901 à Berthe p^{se} de Hesse (-Philippsthal-Barchfeld), Alt., née à Burgsteinfurt 25 oct. 1874, † à Detmold 19 févr. 1919; 2^o à Büdingen 26 avril 1922 à — *Anne* p^{se} de Lippe-Weissenfeld (veuve du comte Ernest de Lippe-Weissenfeld, † (tué au combat) à Goldap 11 sept. 1914, née p^{se} d'Ysembourg-et-Budingen-à-Budingen, née 10 févr. 1886.

- Enfants du 1er lit: 1) Pr. hér. *Ernest-Léopold-Clovis-Jules-Alexis-Guillaume-Henri*, né à Detmold 12 juin 1902. ancien lt. pruss.
 2) Pr. *Léopold-Bernard-Guillaume-Frédéric-Henri-Alexis-Othon*, né à Detmold 19 mai 1904.
 3) P^{se} *Caroline-Auguste-Adélaïde-Mathilde-Marie-Louise-Pauline*, née à Detmold 4 août 1905, abbesse du chapitre de Cappel.
 4) Pr. *Clovis-Luitpold-Frédéric-Auguste-Georges-Rodolphe-Christian-Maximilien*, né à Detmold 27 sept. 1909.
 5) P^{se} *Sieglinde-Berthe-Élisabeth-Adélaïde-Julienne-Caroline-Bathildis-Marie-Anne*, née à Detmold 4 mars 1915.

Frères et sœurs.

1. P^{se} *Adélaïde-Caroline-Mathilde-Émilie-Agnès-Ida-Sophie*, née à Obercassel 22 juin 1870; m. à Neudorf 25 avril 1889 à Frédéric pr. de Saxe-Meiningen, Alt., † (tué au combat) à Namur 23 août 1914. [*Detmold.*]
2. Pr. *Bernard (Bernhard)* - Casimir - Frédéric - Gustave - Henri - Guillaume - Édouard, né à Obercassel 26 août 1872, ancien maj. à la s. de l'a. pruss.; m. à Oelber 4 mars 1909 à — *Armgard* - Cunégonde - Alharde - Agnès - Oda épouse divorcée (1908) de Bodo cte d'Oeynhausén, née de Cramm, ctesse de Biesterfeld [par coll. du prince de Lippe d. d. Detmold 8 févr. 1909 pour elle et sa descendance], *princesse de Lippe - Biesterfeld*, Alt. Sérén. [par coll. du pr. de Lippe, pour elle et sa descendance, 24 févr. 1916], née à Driburg 18 déc. 1883. [*Woynowo, cercle de Bomst.*]
 Fils: 1) Pr. *Bernhard-Leopold* - Frédéric - Eberhard - Jules - Curt - Charles - Godefroi-Pierre, né à Iéna 29 juin 1911.
 2) Pr. *Ernest-Aschwin* - Georges - Carol-Henri-Ignace, né à Iéna 13 juin 1914.
3. Pr. *Jules (Julius)* - Ernest - Rodolphe - Frédéric - Victor, né à Obercassel 2 sept. 1873, Dr. en droit, ancien cons. de lég. allem., ancien capit. de cav. à la s. de l'a. pruss.; chev. de droit de l'O. de St-Jean; m. à Neustrelitz 11 août 1914 à — *Marie* née dsse de Mecklembourg, Alt., épouse divorcée (31 déc. 1908) de Georges Jametel, comes romanus, née 8 mai 1878. [*Dresde-Blasewitz, Hochuferstrasse 17.*]
 Enfants: 1) P^{se} *Elisabeth-Caroline-Adélaïde-Frédérique-Léopoldine-Armgard*, née à Dresde-Blasewitz 23 janv. 1916.

- 2) Pr. *Ernest-Auguste-Bernard-Alexandre-Edouard-Frédéric-Guillaume*, né à Dresde-Blasewitz 1er avril 1917.
4. P^{se} *Carola-Élisabeth-Alwine-Augustine-Lyda-Léonore-Anne*, née à Obercassel 2 sept. 1873, abbesse de Ste-Marie à Lemgo.

Frères du père

du mariage du gd-père, le cte Jules, né 2 avril 1812, † 17 mai 1884, avec Adélaïde ctesse de Castell-Castell, née 18 juin 1818, m. 30 avril 1839, † 11 juill. 1900.

1. † Pr. *Léopold-Charles-Henri-George-Frédéric-Gustave*, né à Obercassel 12 mai 1846, † à Heidelberg 28 janv. 1908; m. à Tamsel 7 avril 1894 à Frieda ctesse de Schwérin, née à Tamsel 6 juill. 1867 (séparée depuis 1903). [*Görlitz.*]
2. † Comte *Frédéric-Charles-Oscar-Henri*, né 10 mai 1852, † 15 août 1892; m. à Triefenstein 10 oct. 1882 à — *Marie* p^{se} de Löwenstein-Wertheim-Freudenberg, Alt. Sérén., née 14 déc. 1861. [*Burg Schwalenberg, Lippe.*]
Filles: 1) P^{se} *Adélaïde (Adelheid)*-Wilhelmine-Olga-Émilie-Mathilde, née à Darmstadt 14 oct. 1884; m. au châ. de Schwalenberg 14 juill. 1921 à Henri pr. de Schönbourg-Waldenbourg.
- 2) P^{se} *Olga-Agnès-Caroline-Pauline*, née à Strasbourg 9 déc. 1885; m. à Erbach 10 oct. 1922 à Conrad cte d'Erbach-Erbach.
- 3) P^{se} *Marie-Élisabeth-Berthe-Jenny*, née à Obercassel 21 juin 1890; m. au châ. de Schwalenberg 16 sept. 1920 à Charles pr. d'Ysembourg et Budingen.
3. Pr. *Rodolphe (Rudolf)*-Wolfgang - Louis - Ernest - Léopold, né à Neudorf 27 avril 1856, ancien major à la s. de l'a. pruss.; chev. de droit de l'O. de Malte; m. à Dresde 2 nov. 1889 à — *Louise* p^{se} d'Ardeck, née 12 déc. 1868. [*Drogelwitz près de Weissholz, cercle de Glogau.*]
Enfants: 1) Pr. *Auguste-Frédéric-Guillaume (Friedrich-Wilhelm)*, né à Berlin 27 nov. 1890, capit. en retr.; chev. d'honn. de St-Jean. [*Breslau.*]
2) P^{se} *Marie-Adélaïde-Mathilde-Caroline-Élise-Alexe-Augustine-Albertine*, née au châ. de Drogelwitz 30 août 1895; m.: 1° à Drogelwitz 19 mai 1920 à Henri XXXII pr. Reuss br. cad. (mariage dissous par divorce 15 mars 1921); 2° à . . . à Henri XXXV pr. Reuss br. cad. [*Scrahn, Mecklembourg.*]
4. † Pr. *Frédéric-Guillaume (Friedrich-Wilhelm)*-François-Jules-Louis-Calixte, né à Neudorf 16 juill. 1858, † (tué au combat) à Liège 6 août 1914, col. pruss. comm. le rég. d'inf. no 74; m. à Meerholz 10 janv. 1895 à — *Gisela* ctesse d'Ysembourg-et-Büdingen-à-Meerholz, née 27 mai 1871. [*Gettenbach, Hesse-Nassau.*]
Enfants: 1) P^{se} *Calixta-Agnès-Adélaïde-Irmgard-Hélène-Caroline-Élise-Emma*, née à Potsdam 14 oct. 1895; m. au châ. de Hemmelmark 14 août 1919 à Valdemar pr. de Prusse. [*Hemmelmark près Eckernförde.*]
2) P^{se} *Barbe-Éléonore-Ortrud-Clothilde-Frédérique-Marie-Berthe-Luitgard*, née à Potsdam 30 janv. 1897; m. à Meerholz 16 oct. 1919 à Nicolas cte de Luckner. [*Guettenbach, Hesse-Nassau.*]
3) Pr. *Simon-Casimir-Rodolphe-Gustave-Wolfgang-Othon-Frédéric*, né à Potsdam 24 sept. 1900. [*. . .*]

II. Ligne de Lippe-Weissenfeld.

Auteur: Ferdinand-Jean-Louis comte et noble seigneur de Lippe-Weissenfeld, né 22 août 1709, † 18 juin 1781; cession de Weissenfeld à la Ligne régnante 24 mai 1762; les branches ci-dessous descendent de deux fils de l'auteur. — V. l'édition de 1832, p. (74), et 1889 p. 49 et suiv.

1re Branche.

Auteur: le cte Frédéric-Louis, né 2 sept. 1737, † 14 mai 1791, dont les fils furent auteurs des rameaux ci-dessous.

1er Rameau.

Auteur: le cte Ferdinand, né 20 nov. 1772, † 21 juin 1846.

Eric (Erich) comte et noble seigneur de Lippe-Weissenfeld, né à Sassleben, Basse-Lusace, 9 déc. 1853, fils du cte Hugues, né 13 déc. 1809, † 8 avril 1868, et de Wilhelmine baronne Schenk de Geyern de Sybourg, née 5 juill. 1830, m. 27 oct. 1851, † 11 juin 1891; major de cav. de landwehr pruss. en retr.; m. à Londres 26 nov. 1876 à — *Marie-Louise Schröder*, née 28 nov. 1854, baronne de Saalberg (coll. du duc de Saxe-Meiningen en date du 1er févr. 1877), *comtesse de Lippe-Saalberg* [coll. du prince de Lippe, Detmold 28 févr. 1916] (v. le Taschenbuch der Gräflichen Häuser). [Berlin W, Lützowufer 21.]

Fille: *Comtesse de Lippe-Saalberg* (v. le Taschenbuch der Gräflichen Häuser).

Sœur.

Ctesse *Ida*, née à Sassleben 15 nov. 1863; m. à Cottbus 5 mai 1891 à Charles de Linsingen, † à Zittau 10 nov. 1911, col. saxon, comm. le rég. d'inf. no 102. [Dresde, Kurfürstenstr. 32.]

2e Rameau.

Auteur: le cte Chrétien, né 21 févr. 1777, † 21 oct. 1859.

† *Clément pr. de Lippe-Weissenfeld, Alt. Sérén.* [coll. du prince de Lippe pour lui, son épouse et leurs descendance, Detmold 28 févr. 1916], né à Dresde 15 juill. 1860, † à Proschwitz 29 avril 1920, fils du cte François, né 17 sept. 1820, † 25 juill. 1880, et de Marie baronne de Beschwitz, née à Arnsdorf, roy. de Saxe, 20 août 1836, m. à Dresde 11 mai 1859, † à Dresde 30 août 1921; m. à Proschwitz 8 janv. 1901 à — *Jeanne-Frédérique baronne* [titre baronial saxon. conféré 21 déc. 1900] de Carlowitz, née à Proschwitz 24 août 1878. [Chât. de Baruth, Saxe.]

Fils: 1) Pr. Charles-François-Ferdinand, né à Dresde 16 juill. 1903.

2) Pr. Theodor-Georges-Louis-Christian, né à Döberkitz 12 août 1907.

Frères et sœurs.

1. Ctesse *Marguerite*, née à Dresde 18 juin 1861, ancienne DdP. autr.; m. à Dresde 22 juin 1882 à Kurt cte de Zedtwitz. [Chât. de Duppau en Bohême.]

2. Pr. *Alfred*, né à Dresde 23 juill. 1865, Alt. Sérén. [collation du titre princier et avec la qualification d'Alt. Sérén. Detmold 28 févr. 1916]. [Munich, Mandlstrasse 10b.]

3. Ctesse *Élisabeth*, née à Dresde 1er juill. 1868; m. à Döberkitz 12 mai 1890 à Guillaume pr. de Hanau Alt. Sérén., † à Horzowitz 3 juin 1902. [Chât. de Drehsa, Saxe.]

4. † Cte Ernest, né à Dresde 3 janv. 1870, † (tué au combat) à Goldap 11 sept. 1914, major comm. le rég. de cav. de la garde sax.; m. au chât. de Büdingen 21 nov. 1911 à *Anne* psée d'Ysembourg-et-Büdingen-à-Büdingen, née 10 févr. 1886, *princesse de Lippe-Weissenfeld* [coll. du prince de Lippe, Detmold 28 févr. 1916], Alt. Sérén. (remariée au chât. de Büdingen 26 avril 1922 à Léopold pr. de Lippe [ci-dessus]).

Fille: Psée *Éléonore*, née à Dresde 11 août 1913 [coll. du titre princier avec la qualification d'Alt. Sérén., Detmold 28 févr. 1916].

5. Ctesse *Sophie*, née à Dresde 21 févr. 1876; m. à Dresde 29 sept. 1902 à Adolphe cte d'Arnim. [Chât. de Muskau, Haute-Lusace.]

Frère du père

du premier mariage du grand-père, le cte Chrétien (v. ci-dessus), avec *Frédérique* ctesse de Hohenthal, née 25 juill. 1790, m. 25 juill. 1809, † 27 nov. 1827.

† Cte *Théodore*, né 3 févr. 1822, † 5 juill. 1894; m. à Oberau 31 oct. 1867 à — *Marie-Louise* d'Arnim, née à Crossen 12 août 1844. [Teichnitz, Saxe.]

2e Branche.

Auteur: le cte Charles-Chrétien, né 15 août 1740, † 5 avril 1808, dont les fils furent auteurs des rameaux ci-dessous.

1er Rameau.

Auteur: le cte Bernard-Henri-Ferdinand, né 22 févr. 1779, † 7 août 1857.

Armin-Hugues-Bernard-Frithjof-Armand-Kurt prince de Lippe-Weissenfeld, né à Iéna 5 mars 1855, Alt. Sérén. [collation lipp. du titre princier avec la qualification d'Alt. Sérén. pour lui, son épouse et leur descendance Detmold 9 nov. 1918], fils du cte Arminius, né 15 oct. 1825, † 21 avril 1899, et d'Élise née baronne d'Emminghaus (noblesse et titre de Saxe-Weimar, d. d. Weimar 1er oct. 1851), née à Welda 29 sept. 1826, m. à Weimar 4 nov. 1851, † à Oberschönfeld 2 nov. 1902; seigneur de See; m. à Dresde 10 oct. 1885 à — *Sophie-Augustine-Éléonore de Klengel*, née à Dresde 9 avril 1857. [See près Niesky.]

- Enfants: 1) Pse *Marie-Sophie-Élisabeth*, née à Martinwaldau 25 déc. 1886.
 2) Pr. *Charles-Christian*, né à Martinwaldau 21 oct. 1889, lt. pruss. en retr., chev. hon. de l'O. de St-Jean. [Halle-s.-le-Saale.]
 3) Pse *Anne-Christine*, née à Martinwaldau 27 déc. 1890; m. à Königswinter 9 févr. 1920 à Guillaume d'Oswald, Dr. ès sc. polit. [Güls-s.-Moselle.]
 4) Pr. *Kurt-Bernard-Godefroi-André*, né à See 4 juill. 1901.

Sœurs et frère.

1. Ctesse *Frieda*, née à Irfersgrün 14 nov. 1852. [Hille près Minden-en-Westph.]
 2. Ctesse *Anne-Claire-Élise*, née à Irfersgrün 15 juin 1861; m. à Oberschönfeld 18 juin 1886 à Thilo de Westernhagen, † à Hanovre 2 déc. 1920, gén. d'inf. pruss. en retr. [Hille près Minden-en-Westph.]
 3. Pr. *Jobst-Hermann*, né à Thum près Chemnitz 26 mai 1865, Alt. Sérén. [coll. lipp. du titre princier avec la qualification d'Alt. Sérén. pour lui et son épouse] seigneur d'Oberschönfeld, ancien MG. pruss.; m. au châ. de Sonnenwalde 22 sept. 1894 à — *Marguerite* ctesse de Solms-Sonnenwalde, née 30 juin 1870. [Bonn.]

2e Rameau.

Catholiques. — Pfaffstätt près Munderfing, Haute-Autriche. — Auteur: le comte *Hermann-Charles-Frédéric*, né 20 mars 1783, † 21 févr. 1841.

Rudiger-Alfred-Philippe-Egmont prince de Lippe-Weissenfeld [collation lipp. du titre princier avec la qualification d'Alt. Sérén. Detmold 9 nov. 1918], né à Neustadt en Moravie 15 mars 1880, fils du comte Egmont, né 10 mai 1841, † 22 juill. 1896; ancien chamb. et capit. autr. [Vienne IV, Gr. Neugasse 32.]

Sœur et frère.

1. Ctesse *Marie-Thusnelde-Herminie-Carola*, née à Neustadt en Moravie 15 mars 1880; m. à Kremsmünster 4 janv. 1917 à Oscar cte Christalnigg de Gillitzstein, sgr fidéicommiss. [Chât. d'Eberstein, Carinthie, et Liebenwald près de Goritz.]
 2. Pr. *Alfred-Rodolphe-Marie-Egmont*, né à Prerau 26 mai 1881 [collation lipp. du titre princier avec la qualification d'Alt. Sérén. pour lui, son épouse et leur descendance Detmold 9 nov. 1918], capit. de district autr.; m. à Ebenthal, Carinthie, 30 juin 1917 à — *Anne-Marie-Léopoldine-Josèphe* ctesse de Goës, née à Ebenthal 28 juill. 1895, DCr. [Vöcklabruck, Haute-Autriche.]

Enfants: 1) Pr. *Egmont-Rüdiger-Marie-Alfred-Léopold-Bonaventure*, né à Salzbourg 14 juin 1918.

- 2) Pse *Carola-Marie-Anne-Hermine-Gabrielle-Thusnelde*, née à Alt-Wartenburg 15 juill. 1920.

3) *Pase Sophie-Marianne-Caroline-Thérèse-Josephine-Antoinette-Hippolyte*, née à Alt-Wartenburg 29 juin 1922.

Mère.

Ctesse douair. *Carola* de Lippe-Weissenfeld, née baronne de Stillfried et Rathenitz, née à Wisowitz 22 mai 1847; m. à Wisowitz en Moravie 16 avril 1879. [*Pfaffstätt.*]

Frères du père

du premier mariage du gd-père, le cte Octavio, né 6 nov. 1808, † 13 févr. 1885, avec Marie ctesse de Mengersen, née 4 août 1809 (cath.), m. 24 oct. 1833, † 26 févr. 1863.

1. † Cte *Alfred-Constantin-Théodore-Octavien*, né à Ratibořitz 16 août 1848, † à Kalksbourg 24 janv. 1910, chamb. autr. et cons. aul. en retr.; m. à Kalksbourg 22 nov. 1890 à — *Amélie* mgvine Pallavicini, née à Bade près Vienne 29 avril 1862, DCr. [*Kalksbourg* près Vienne.]

Enfants: 1) Ctesse *Marie-Thérèse-Josèphe-Gabrielle-Clémentine-Amélie*, née à Scheibbs 9 août 1892; m. à Kalksbourg près Vienne 11 mai 1909 à Sigmund de Pott. [. . .]

2) Ctesse *Amélie-Marie-Thérèse-Josèphe-Gabrielle-Anne*, née à Kalksbourg 19 déc. 1893.

3) Pr. *Alfred-Octavio-Arthur*, né à Scheibbs 6 févr. 1896 [collation lipp. du titre princier avec la qualification d'Alt. Sérén. Detmold 9 nov. 1918]; m. au châ. de Schönborn 3 août 1921 à — *Françoise* ctesse de Schönborn-Buchheim, née 14 déc. 1902. [. . .]

Fils: Pr. *Alfred-Charles*, né à Vienne . . . 1922.

2. Pr. *Marie-Hermann-Antoine-François-Frédéric-Louis*, né au châ. de Léopoldskron près de Salzboung 28 mars 1851 [collation lipp. du titre princier avec la qualification d'Alt. Sérén. pour lui et son épouse Detmold 9 nov. 1918], capit. de district autr. en retr.; m. à Gratz 6 avril 1899 à — *Hélène* baronne de Bianchi, duchessa di Casalanza, née à Kaschau, Hongrie, 2 juill. 1858. [*Salzboung.*]

Frère du grand-père

du premier mariage du bisaleul, le cte Hermann (v. ci-dessus), avec *Caroline* de Lang à Mutenau, née 10 janv. 1782, m. 5 janv. 1808, † 7 janv. 1815.

† Cte *Kurt*, né 29 janv. 1812, † 26 déc. 1895; m. au châ. de Friedegg, Haute-Autriche, 25 août 1847 à Géorgine Acton, de la maison des barons Acton, née 12 mai 1823, † 30 déc. 1891.

Fils: Pr. *Eberhard-Conrad-Hermann*, né à Gratz 22 oct. 1854 [collation lipp. du titre princier avec la qualification d'Alt. Sérén. pour lui, son épouse et leur descendance Detmold 9 nov. 1918], ancien chamb. imp. et roy. et major autr. en retr.; m. à Presbourg 23 oct. 1886 à — *Marie* Benyovsky de Benyóv et Urbanóv, née à Nagy-Légh 8 juin 1865, DCr. [*Mariathal* près Presbourg.]

Fils: Pr. *Hermann-Marie-Louis*, né à Vienne 14 janv. 1889.

B. Schaumbourg-Lippe, v. Schaumbourg.

Luxembourg.

(Maison de Nassau, éteinte dans les mâles.)

Souche: Rutbert cte de Zutphen 1059, dont l'épouse Ermentrud de Hammerstein, fille du Conradin cte Othon de Hammerstein († 1036), était héritière des possessions situées sur la Lahn et la Sieg; Comtes de Nassau (sur la Lahn), au XIe siècle; partage des possessions entre deux fils du cte Henri, † 1254, desquels descendent les lignes ci-dessous, 17 déc. 1255.

I. Ligne de Walram.

Catholiques et évangéliques. — Luxembourg. — Auteur: Walram cte de Nassau, Idstein, Wiesbade et Weibourg, † 1289; Roi romain 6 janv. 1292 — juill. 1298; Comte princier de Nassau, Wurzbourg le vendredi avant la St. Ulric (3 juillet) 1366; la dignité de prince du Saint Empire confirmés et renouvelée, Vienne 4 août 1688 et Vienne 5 sept. 1737; confirmation imp. de l'ordre de primogéniture 6 oct. 1755 et 10 déc. 1766; traité de succession conclu avec la ligne cadette, celle d'Othon, 30 juin 1783; qualification de „Durchlauchtigst Hochgeboren“ (primog.), Vienne 3 déc. 1784; Duc de Nassau-Usingen 30 août 1806; Duc de Nassau, comte de Katzenelnbogen et Dietz etc. 24 mars 1816; le duché de Nassau réuni au royaume de Prusse par décret pruss. du 20 sept. 1866; traité conclu entre le Duc et la couronne de Prusse à la fin de sept. 1867; Grand-Duc de Luxembourg à l'extinction, quant aux mâles, de la ligne (cadette) d'Othon (v. Pays-Bas) 23 nov. 1890; Statut de famille du 16 avril 1907 réglant la succession éventuelle de la ligne féminine; Loi conférant force de loi audit statut 10 juill. 1907. — V. les éditions de 1831, p. (77), 1848, p. 54 et 1912, p. 58. — Les sœurs de la gde-dsse portent le titre et nom de princesses de Luxembourg et de Nassau, Alt. gd-ducale.

Charlotte-Aldegonde-Élise-Marie-Wilhelmine *grande-duchesse de Luxembourg*, duchesse de Nassau, princesse de Bourbon de Parme, comtesse palatine du Rhin, comtesse de Sayn, Königstein, Katzenelnbogen et Dietz, burggravine de Hammerstein, dame de Mahlberg, Wiesbade, Idstein, Merenberg, Limbourg et Eppstein, Alt. Roy., née au châ. de Berg 23 janv. 1896 (cath.), fille du grand-duc Guillaume, né à Biebrich 22 avril 1852, † au châ. de Berg 25 févr. 1912; succ. à sa sœur Marie-Adélaïde (v. ci-dessous) 15 janv. 1919; m. à Luxembourg 6 nov. 1919 à Félix-Marie-Vincent pr. de Bourbon de Parme, *prince de Luxembourg* [coll. luxemb. du 5 nov. 1919], né 28 sept. 1893.

Enfants: 1. Gd-duc hér. Jean-Benoît-Guillaume-Robert-Antoine-Louis-Marie-Adolphe-Marc d'Aviano, né au châ. de Berg 5 janv. 1921, Alt. Roy.

2. Psee *Élisabeth*, née au châ. de Berg 22 déc. 1922.

Sœurs (cath.).

1. Gde-dsse Marie-Adélaïde-Thérèse-Hilda-Antoinette-Wilhelmine, née au châ. de Berg 14 juin 1894; succ. à son père comme gde-dsse 25 févr. 1912, abdique en faveur de sa sœur Charlotte 14 janv. 1919. [Chât. de *Hohenbourg*.]

2. Psee Hilda-Sophie-Marie-Adélaïde-Wilhelmine, née au châ. de Berg 15 févr. 1897.

3. Psee Antoinette-Roberte-Sophie-Wilhelmine, née au châ. de Hohenbourg 7 oct. 1899, gde maîtresse de l'O. bav. de Thérèse et de Ste-Élisabeth; m. au châ. de Hohenbourg 7 avril 1921 à Rupprecht ancien pr. royal de Bavière, Alt. Roy.

4. Psee Elisabeth-Marie-Wilhelmine, née à Luxembourg 7 mars 1901; m. au châ. de Hohenbourg 14 nov. 1922 à Louis Philippe, pr. de Thurn-et-Taxis, Alt. Sérén. [*Ratisbonne*.]

5. Psee Sophie-Caroline-Marie-Wilhelmine, née au châ. de Berg 14 févr. 1902; m. au châ. de Hohenbourg 12 avril 1921 à Ernest-Henri pr. de Saxe, Alt. Roy.

Mère.

Gde-dsse-douair. Marie-Anne de Luxembourg, née infante de Portugal, née 13 juill. 1861 (cath.); m. au châ. de Fischhorn près de Zell-sur-le-Lac 21 juin 1893, D. de l'O. bav. de Ste-Élisabeth, DCr. [Chât. de *Hohenbourg*, Bavière.]

Sœur du père

du mariage du gd-père le gd-duc Adolphe, né à Biebrich 24 juill. 1817, † au chât. de Hohenbourg 17 nov. 1905 avec Adelheid psse d'Anhalt, née à Dessau 25 déc. 1833, m. à Dessau 23 avril 1851, † au chât. de Königstein 24 nov. 1916.

Psse *Hilda-Charlotte-Wilhelmine* de Nassau, née à Biebrich 5 nov. 1864, D. hon. de l'O. bav. de Thérèse; m. au chât. de Hohenbourg 20 sept. 1885 à Frédéric ci-devant gd-duc de Bade, Alt. Roy. [*Fribourg* en Br. etc.]

Frère consanguin du grand-père

du second mariage du bisafeul le duc Guillaume de Nassau, né 14 juin 1792, † 20 août 1839, avec Pauline psse de Wurtemberg, née 25 févr. 1810, m. 23 avril 1829, † 7 juill. 1856.

† Pr. Nicolas-Guillaume de Nassau, Altesse Sérénissime, né à Biebrich 20 sept. 1832, † à Wiesbade 17 sept. 1905, gén. d'inf. pruss. à la s. de l'a.; m. morgan. à Londres 1er juill. 1868 à Natalie divorcée de Doubelt née Pouchkin, comtesse de Merenberg (coll. du pr. de Waldeck en date du 29 juill. 1868), née à St-Petersbourg 4 juin 1836, † à Cannes 23 mars 1913.

Enfants: Comte et comtesses de Merenberg (v. le *Taschenbuch der Gräflichen Häuser*).

II. Ligne d'Othon, v. Pays-Bas.**M a r o c.**

Mahométans. — Fez. — La dynastie des Alides régnant au Maroc est une branche collatérale des Fellahs. Souche: Mouley Mahomet Ben Ali, premier Sultan alaouite, proclamé à Sidjilmassa en 1640. Un membre de la famille, élu par le Sultan régnant et confirmé le plus souvent par l'acclamation publique, est héritier du trône. Les princes impériaux sont porteurs du titre „Chérif“.

Mouley Youssef, *Sultan du Maroc*, Fez, Tafilet, Marrakech, Sous, Emir-al-Moumenin, Commandeur des Croyants, Majesté Chérifienne etc., né à Méknés en 1882, fils du Sultan Mouley-el-Hassan (rég. depuis 25 sept. 1873, † 7 juin 1894); proclamé à Fez 17 août 1912, après l'abdication de son frère Mouley Abd-el-Hafid (v. ci-dessous).

- Fils: 1) Mouley Idris, né en 1908, Khalifa Chérifien (vice-roi) à Marrakech.
 2) Mouley-el-Hassan, né en 1912.
 3) Mouley Mohammed, né en 1913.
 4) Mouley Abdesselam, né en 1914.

Frères.

1. Sultan Mouley Abdelaziz, né à Marrakech 24 févr. 1878, succ. à son père (v. ci-dessus); forcé d'abdiquer 5 janv. 1908.
2. Sultan Mouley Abd-el-Hafid, né, proclamé Sultan à Fez 5 janv. 1908, abdiqua 12 août 1912.
3. Mouley Mahomet-el-Mehdi, né, Khalifa Chérifien à Fez.
4. Mouley Zyn-el-Abidyn, né, Khalifa Chérifien à Tiznit.
5. Mouley Mahomet, né
6. Mouley Abderrahman-el-Kebir, né
7. Mouley Abou Bekr, né
8. Mouley-el-Mamoun, né
9. Mouley Othman, né
10. Mouley Djafar, né
11. Mouley-el-Amyr, né
12. Sidi Mahomet, né

13. Mouley Abdallah, né
 14. Mouley-et-Taieb, né
 15. Mouley-et-Tahar, né

Frères du père,

fils du Sultan Sidi Mouley Mahomet (1859—1873).

1. † Mouley Ismael, né, †
 Fils : Mouley-el-Mehdi Ben Ismael Ben Mahomet, Altesse Impériale, né, Khalifa Chérifien à Tétouan.
 2. Mouley Araaf, né

Maison de Mecklembourg.

Souche: Niclot prince des Obotrites, des Chizzini et des Circipani, seigneur de Schwérin, † 1160; Pr. du Saint Empire 1170, Pr. de Mecklembourg 1179; Seigneur de Stargard 1304; Seigneur de Rostock 1323; Duc de Mecklembourg 8 juill. 1348; Cte de Schwérin 7 déc. 1358; Pr. de Wenden 1436; Pr. de Schwérin et Ratzebourg 24 oct. 1648; partage des possessions entre un petit-fils et un fils du duc Adolphe-Frédéric Ier (né 15 déc. 1588, † 27 févr. 1658), qui fondèrent les lignes ci-dessous 8 mars 1701. — V. les éditions de 1832, p. (1), et 1848, p. 51. — Les cadets portent le nom de duc ou duchesse de Mecklembourg, Altesse.

I. Mecklembourg-Schwérin.

Luthériens et catholiques. — Chât. de Ludwigslust, Mecklembourg. — Auteur: le duc Chrétien-Louis II, né 15 mai 1683, † 30 mai 1756, petit-fils d'Adolphe Frédéric Ier; acquisition par héritage de Schwérin 11/21 juin 1692, de Güstrow 1695; l'ordre de primog. établi 8 mars 1701; Grand-Duc 14 juin 1815; abdication de la dynastie 14 nov. 1918.

Frédéric-François (Friedrich-Franz) IV-Michel grand-duc ci-devant régnant de Mecklembourg, prince de Wenden, Schwérin et Ratzebourg, comte de Schwérin, seigneur des pays de Rostock et de Stargard, Alt. Roy., né à Palerme 9 avril 1882, fils du grand-duc Frédéric-François III, né 19 mars 1851, † 10 avril 1897; succ. à son père, renonça au trône 14 nov. 1918; chancelier de l'univ. de Rostock, ancien gén. de cav. pruss., gén. de l'armée dan.; chev. de l'O. de l'Aigle Noir, de l'O. de l'Éléphant, de l'O. de St-André, de l'O. du Crancelin, de l'O. de St-Hubert, de l'O. bulg. des Sts-Cyrille et Méthode, comm. hon. de l'O. de St-Jean, etc.; m. à Gmunden 7 juin 1904 à — *Alexandra* psse roy. de Gde-Bretagne et Irlande, dsse de Brunswick-Lunebourg, née 29 sept. 1882, D. hon. de l'O. bav. de Thérèse.

Enfants: 1) Grand-duc hér. *Frédéric-François-Michel-Guillaume-Nicolas-François-Joseph-Ernest-Auguste-Jean*, Alt. Roy., né à Schwérin 22 avril 1910.

2) Duc *Christian-Louis-Ernest-Auguste-Maximilien-Jean-Albrecht-Adolphe-Frédéric*, né à Ludwigslust 29 sept. 1912.

3) Dsse *Thyra-Anastasie-Alexandrine-Marie-Louise-Olga-Cécile-Charlotte-Élisabeth-Emma*, née au chât. de Sorgenfri 18 juin 1919.

Sœurs.

1. Dsse *Alexandrine-Augustine*, née à Schwérin 24 déc. 1879; m. à Cannes 26 avril 1898 à Christian pr. act. roi de Danemark, Maj.

2. Dsse *Cécile-Augustine-Marie*, née à Schwérin 20 sept. 1886, D. hon. de l'O. bav. de Thérèse [*Oels*, Silésie]; m. à Berlin 6 juin 1905 à Guillaume ci-devant prince impérial allemand et prince royal de Prusse.

Mère.

† Gd-dsse-mère Anastasie-Michaïlovna de Mecklembourg-Schwérin, née grande-dsse de Russie Alt. Imp., née 28 juill. 1860 (orthod.), † à Eze 11 mars 1922; m. à St-Pétersbourg 24 janv. 1879.

Frères et sœurs du père,

a) germains du 1er mariage du grand-père, le duc Frédéric-François II, né 28 févr. 1823, † 15 avril 1883, avec Augustine pisse Reuss-Schleiz-Koestritz, née 26 mal 1822, m. 3 nov. 1849, † 3 mars 1862.

1. Duc *Paul-Frédéric (Friedrich)*-Guillaume-Henri, né à Ludwigslust 19 sept. 1852 (cath.), ancien gén. de cav. mecklemb., chev. de l'O. de l'Aigle Noir, de l'O. de St-André, de l'O. de l'Éléphant, de l'O. de St-Hubert, de l'O. du Crancelin, etc.; m. à Schwérin 5 mai 1881 à — *Marie* pisse de Windisch-Graetz, née 11 déc. 1856 (cath.). [*Ludwigslust.*]

Enfants (cath.): 1) Dsse *Marie-Antoinette-Marguerite-Augustine-Mathilde*, née à Venise 28 mal 1884.

2) Duc *Henri (Heinrich)*-Borwin-Albert-Hugues-Joseph-Paul, né à Venise 16 déc. 1885, ancien capit. de cav. (le 1er mariage contracté à Douvres en mal 1911 (v. l'édition de 1920) fut déclaré nul par le tribunal sup. de Rostock 14 avril 1913 et annulé religieusement 1920); m. 2^o . . . à Natalie veuve Martin née Oelrichs, née à Cheyenne, Amérique, 12 oct. 1880 (mariage dissous par divorce Berlin 4 juin 1921, non annulé religieusement [*Rome*]); 3^o à . . . 5 nov. 1921 à — *Carola* divorcée Schmitz née d'Alers, née à Wiesbade 3 sept. 1882 (luth.). [*Rome.*]

2. † Duc *Jean-Albert (Johann-Albrecht)* - Ernest-Constantin-Frédéric-Henri, né à Schwérin 8 déc. 1857, † à Wiligrad 16 févr. 1920; m.: 1^o à Weimar 6 nov. 1886 à *Élisabeth* pisse de Saxe-Weimar-Eisenach etc., née 28 févr. 1854, † à Wiligrad 10 juill. 1908; 2^o à Brunswick 15 déc. 1909 à — *Élisabeth* pisse de Stolberg-Rossla, née 23 juin 1885. [Chât. de *Wiligrad*, Mecklembourg.]

b) consanguins, du troisième mariage du grand-père (v. ci-dessus) avec la grande-dsse Marie (voir ci-dessous).

3. Dsse *Élisabeth-Alexandrine-Mathilde-Augustine*, née à Ludwigslust 10 août 1869; m. à Schwérin 24 oct. 1896 à Frédéric-Auguste gd-duc hér., puis gd-duc d'Oldenbourg, Alt. Roy.

4. Duc *Adolphe-Frédéric (Adolf-Friedrich)* - Albert - Henri, né à Schwérin 10 oct. 1873, Dr. hon. de l'université de Rostock, col. en retr., chev. de l'O. de l'Aigle Noir, de l'O. de St-Hubert et de l'O. du Crancelin, chev. de droit de l'O. de St-Jean, etc.; m. à Géra 24 avril 1917 à Victoria-Féodora pisse Reuss br. cad., née 21 avril 1889, † à Rostock 18 déc. 1918. [*Doberan.*] Fille: Dsse *Woisława*, née à Rostock 17 déc. 1918.

5. Duc *Henri (Heinrich)* - Vladimir-Albert - Ernest, né à Schwérin 19 avril 1876 [naturalisé aux Pays-Bas 23 janv. 1901 en vertu de la loi du 26 suivant; collation des titres et du nom de Prince des Pays-Bas et d'Alt. Royale 7 févr. 1901, porte depuis le titre de:] *Prince des Pays-Bas*, Alt. Roy., v.-am. à l. s. de la marine néerlandaise et LtG. à la s. des armées néerlandaise et indo-néerlandaise, chev. de l'O. de l'Aigle Noir, de l'O. des Séraphins, de l'O. du Crancelin, comm. de l'O. de St-Jean pour les Pays-Bas, etc.; m. à la Haye 7 févr. 1901 à — *Wilhelmine* reine des Pays-Bas, Maj., née 31 août 1880. [*La Haye.*]

Fille: v. Pays-Bas.

Belle-grand-mère.

† Gde-dsse douair. Marie de Mecklembourg, Alt. Roy., née pisse de Schwarzbourg-Rudolstadt, née 29 janv. 1850, † à la Haye 22 avril 1922; m. à Rudolstadt 4 juill. 1868

Frère du grand-père

du mariage du bisaleul, le grand-duc Paul-Frédéric, né 15 sept. 1800, † 7 mars 1842, avec Alexandrine psee de Prusse, née 23 févr. 1803, m. 25 mai 1822, † 21 avr. 1892.

† Duc Guillaume, né 5 mars 1827, † 28 juill. 1879; m. à Berlin 9 déc. 1865 à Alexandrine psee de Prusse, née 1er févr. 1842, † à Marly près Potsdam 25 mars 1906.

Fille: Dsse Frédéricque-Wilhelmine-Élisabeth-Alexandrine-Augustine-Marianne-Charlotte, née au châ. de Bellevue près Berlin 7 nov. 1868; m.: 1^o à Schwérin 17 nov. 1886 à Henri XVIII pr. Reuss ligne cad., Alt. Sérén., † 15 août 1911; 2^o à Berlin 4 févr. 1921 à Robert Schmidt, capit. de cav. en retr. [*Heiligendamm.*]

II. Mecklembourg-Strélitz.

Luthériens. — Neustrélitz. — Auteur: le duc Adolphe-Frédéric II, né 19 oct. 1658, † 12 mai 1708; l'ordre de primog. établi 8 mars 1701; Grand-duc 28 juin 1815. — Le dernier gd-duc Adolphe-Frédéric VI, fils du gd-duc Adolphe-Frédéric V (v. ci-dessous) mourut non marié 24 févr. 1918.

† Adolphe-Frédéric V gd-duc de Mecklembourg, prince de Wenden, Schwérin et Ratzebourg, comte de Schwérin, seigneur des pays de Rostock et de Stargard, Alt. Roy., né à Neustrélitz 22 juill. 1848, † à Berlin 11 juin 1914; m. à Dessau 17 avr. 1877 à — Élisabeth psee d'Anhalt, née 7 sept. 1857, D. hon. de l'O. bav. de Thérèse.

Filles: 1) Dsse Victoire-Marie-Augustine-Louise-Antoinette-Caroline-Léopoldine, née à Neustrélitz 8 mai 1878; m.: 1^o à Richmond et Kew 22 juin 1899 à George Jametel (cath.), comte romanus (mariage dissous par divorce 31 déc. 1908); 2^o à Neustrélitz 11 août 1914 à Dr. en droit Jules-Ernest pr. de Lippe.

2) Dsse Augusta-Charlotte-Jutta-Alexandra-Georgine-Adolphine, née à Neustrélitz 24 janv. 1880; m. sous le nom de Militza (orthod. depuis le 26 juill. 1899) à Cettigné 15 juill. v. s. 1899 à Danilo pr. de Monténégro, Alt. Roy.

Frère du père

du mariage du bisaleul le gd-duc Georges, né 12 août 1779, † 6 sept. 1860, avec Marie psee de Hesse-Cassel, née 21 janv. 1796, m. 12 août 1817, † 30 déc. 1880.

† Duc Georges, né 11 janv. 1824, † 20 juin 1876; m. 4/16 févr. 1851 à Cathérine-Michaïlova gde-dsse de Russie, née 16/28 août 1827, † 30 avr. / 12 mai 1894 (orthodoxe).

Enfants: 1) Dsse Hélène-Marie-Alexandra-Élisabeth-Augustine-Catherine, née à St-Petersbourg 16 janv. 1857; m. à Remplin 13 déc. 1891 à Albert pr. de Saxe-Altenbourg etc., † 22 mai 1902. [*Copenhague.*]

2) † Duc Georges Alexandre-Michel-Frédéric-Guillaume-François-Charles, né à Remplin 25 mai/6 juin 1859, † à St-Petersbourg 22 nov./5 déc. 1909; m.morgan. à St-Petersbourg 2/14 févr. 1890 à Natalie-Féodorovna Vanliarski, née à St-Petersbourg 4 mai 1858 v. s., † à Cannes . . mars 1921, comtesse de Carlow [titre du grand-duché de Mecklembourg, conféré à Neustrélitz 18 mars 1890] (v. le Taschenbuch der Gräflichen Häuser).

Enfants: Comtesses et comte de Carlow (v. le Taschenbuch der Gräflichen Häuser).

3) Duc Charles-Michel-Guillaume-Auguste-Alexandre, né à Oranienbaum 5/17 juin 1863 [naturalisé en Russie 25 juill. 1914], Dr. en phil., ancien LtG. russe, chev. de l'O. de St-André. [. . .]

Monaco.

(Maison Goyon-de-Matignon-Grimaldi.)

Catholiques. — Monaco, Paris, av. du Président Wilson 10, et châ. de Marchais, Alsne. — Maison féodale de Bretagne dont la filiation ininterrompue remonte à Étienne Goyon, m. vers 1200 à Lude de Matignon; Jaques de Goyon, panetier du roi François Ier, créé comte de Thorigny; prince de Monaco et prise du nom de „Grimaldi“ par suite du mariage de Jacques François Léonor Goyon de Matignon, comte de Thorigny († 1751) avec Louise Hippolyte, fille du dernier prince Antoine de Monaco de la maison Grimaldi († 1731); duc de Valentinois par cession du 20 oct. 1715, confirmée 13 déc. 1716; la principauté réunie à la France 14 févr. 1792, restituée 1814; protectorat de la Sardaigne 20 nov. 1815, qui reconnut la souveraineté des princes 8 nov. 1817. — V. les éditions de 1836, p. 176; 1848, p. 53; 1853, p. 42, et 1895, p. 68.

Louis II-Honoré-Charles-Antoine *prince de Monaco*, duc de Valentinois, marquis des Baux, comte de Carladès, baron du Buis, seigneur de Saint-Remy, seigneur de Matignon, comte de Thorigny, baron de Saint-Lô, baron de la Luthumière, duc d'Estouteville, de Mazarin, de la Meilleraye et de Mayenne, prince de Château-Porcien, comte de Ferrette, de Belfort, de Thann et de Rosemont, baron d'Altkirch, seigneur d'Isenheim, marquis de Guiscard, etc., Alt. Sérén., né à Bade-Bade 12 juill. 1870, fils du pr. Albert Ier, né 13 nov. 1848, † à Paris 26 juin 1922, et de sa première femme lady Mary Douglas-Hamilton des dukes of Hamilton, née 11 déc. 1850, m. au château de Marchais 21 sept. 1869, † à Budapest 14 mai 1922; le mariage déclaré nul par la curie romaine 3 janv. 1880 et dissous par ordonnance souv. du prince de Monaco du 28 juill. 1880 (remariée à Budapest 2 juin 1880 à Tassilo cte, act. pr. Festetics de Tolna); succ. à son père; gén. de brig. à titre étranger dans l'armée franç.

Fille adoptive: Pesse hér. *Charlotte-Louise-Juliette*, née à Constantine 30 sept. 1898 [adoptée Paris 16 mai 1919], *duchesse de Valentinois* [coll. du pr. de Monaco, Paris 16 mai 1919]; m. à Monaco 19 mars 1920 à Pierre *prince de Monaco* ci-devant cte de Polignac des ducs de Polignac (v. 3e partie) [naturalisé monégasque prend le nom et les armes de Grimaldi en vertu d'ordonnances du prince de Monaco des 17 et 18 mars 1920], né 24 oct. 1895.

Fille: Antoinette-Louise-Alberte-Suzanne, née à Paris 28 déc. 1920.

Belle-mère.

Pesse douair. *Alice* de Monaco, d^{se} douair. (Armand, † 28 juin 1880) de Richelieu, née Heine, née à Nouv.-Orléans, Louisiana, 10 févr. 1858; m. 30 oct. 1889 (ce mariage a été rompu judiciairement à Monaco 30 mai 1902; la séparation confirmée en France par le tribunal civil de Paris 3 juin 1902). [Chât. du *Haut-Buisson* (Sarthe).]

Monténégro.

(Maison Petrovitch Niégoch.)

Orthodoxes. — Danilo Petrovitch Niégoch obtint le droit hér. de la dignité de *Vladika* (chef ecclésiastique) en Monténégro 1711; Danilo Ier Petrovitch Niégoch fut reconnu comme prince souverain et hér. de Monténégro en premier lieu par la Russie, 21 mars 1852. Prise de la qualification d'„Altesse Royale“ par le prince Nicolas Ier 6/19 déc. 1900, du titre de „Roi“ 15/28 aout 1910; l'annexion de Monténégro au royaume des Serbes, Croates et Slovènes en 1918 ne fut pas reconnue par le roi Nicolas Ier. — Les cadets portent le titre et nom de prince ou princesse Petrovitch Niégoch de Monténégro, les enfants du roi avec la qualification d'Altesse Royale.

† Nicolas Ier Petrovitch Niégoch, roi de Monténégro, Majesté, né à Niégoch 25 sept. 1841 v. s., † à Antibes 1er mars 1921, fils de Mirko Petrovitch,

né 19 août 1820, † 20 juill. 1867, et d'Anastasie Martinovitch, née 15 juin 1824, m. à Niégoch 26 oct./7 nov. 1840, † 12 janv. 1895; succ. à son oncle, le pr. Danilo Ier, † 13 août 1860, dépossédé par suite de l'annexion de son pays au royaume des Serbes, Croates et Slovènes en 1918, annexion qui ne fut reconnue ni par le Monténégro ni par la Conférence de la Paix; m. à Cettigné 27 oct. 1860 v. s. à — Miléna Vucotitch, née à Tehevo 22 avril 1847 v. s., proclamée Reine-régente de Monténégro 7 mars 1921. [*San Remo.*]

- Enfants : 1) P^{se} *Militza*, née à Cettigné 14 juill. 1866 v. s.; m. sous le nom de *Militza-Nikolaïevna* à Peterhof 26 juill. 1889 v. s. à Pierre-Nicolaïévitch g^d-duc de Russie, Alt. Imp.[®]
- 2) P^{se} *Anastasie (Stana)*, née à Cettigné 23 déc. 1867 v. s.; m. : 1^o à Peterhof 16 août 1889 v. s. à Georges pr. Romanovsky, duc de Leuchtenberg, Alt. Imp., † à Paris 3 mai 1912 (mariage dissous par arrêt du St-Synode du 15 nov. 1906); 2^o à Yalta 29 avril 1907 v. s. à Nicolas-Nicolaïévitch g^d-duc de Russie, Alt. Imp.
- 3) Pr. *Danilo* - Alexandre, né à Cettigné 17 juin 1871 v. s., proclamé Roi de Monténégro à la mort de son père 1er mars 1921, abdiq. en faveur de son neveu le pr. Michel (v. ci-dessous) 7 mars 1921; ancien comm. de l'armée monténég. et MG. russe, chev. de l'O. de l'Annonciade, de l'O. de St-André, etc.; m. à Cettigné 15 juill. 1899 v. s. à — *Militza* (ci-devant *Jutta*) d^{se} de Mecklembourg, née 24 janv. 1880 n. s. (orthod. depuis le 2 juill. 1899 v. s.). [*Cap Martin*, Alpes-Marit.]
- 4) P^{se} *Hélène*, née à Cettigné 27 déc. 1872 v. s. (cath. depuis 2 oct. 1896); m. à Romé 24 oct. 1896 à Victor-Emmanuel pr. de Naples, act. roi d'Italie, Maj.
- 5) P^{se} *Anna*, née à Cettigné 6 août 1874 v. s.; m. à Cettigné 6 mai 1897 v. s. à François-Joseph pr. de Battenberg, Alt. Sér.
- 6) † Pr. *Mirko*, g^d-voyévode de Grahovo et de la Zéta, né à Cettigné 17 avril 1879 n. s., † à Vienne 2 mars 1918; m. à Cettigné 12 juill. 1902 v. s. à Nathalie Constantinovitch, née à Trieste 29 sept. 1882 v. s. (mariage dissous . . . oct. 1917; remariée à . . . janv. 1920 à Gaston cte Errembault de Dudzele [. . .]).
- Fils (Altesses) : (1) Pr. *Michel*, né à Podgoritza 1er sept. 1908 v. s., proclamé Roi de Monténégro sous la tutelle de la Reine-régente Miléna à la suite de l'abdication de son oncle Danilo (v. ci-dessus) 7 mars 1921.
- (2) Pr. *Paul*, prince de *Rachka*, né à Podgoritza 3 mai 1910 v. s.
- (3) Pr. *Emmanuel*, né à Cettigné 28 mai 1912 v. s.
- 7) P^{se} *Xénie*, née à Cettigné 10 avril 1881 v. s. [*Cettigné.*]
- 8) P^{se} *Véra*, née à Riëka 10 févr. 1887 v. s. [*Cettigné.*]
- 9) Pr. *Pierre*, g^d-voyévode de *Zachoumlié*, né à Cettigné 28 sept. 1889 v. s., brigadier d'art. [. . .]

Nassau, v. Luxembourg.

Népal.

Hindouistes. — Khatmandou. — Dynastie héréditaire de la maison des Sabi de la race des Khâson Gourkhas depuis 1767.

Maharadjadhiradja Tribhubana Bir Bikrâm Jang Bahadur, Shah Bahadur Shamshere Jung, *maharadja du Népal*, etc., Altesse, né 30 juin 1906; succ. à son père, le maharadja Prithoi Bir Bikrâm, né 8 août 1875, † 11 déc. 1911.

Norvège.

(Maison de Slesvig-Holstein-Sonderbourg-Glucksbourg.)

Luthériens. — Christiania. — Charles prince de Danemark (v. Danemark et ci-dessous) est élu roi de Norvège 18 nov. 1905 après la dissolution (7 juin 1905) de l'union de ce royaume avec la Suède et accepte la couronne le même jour. — Armes: v. l'édition de 1910.

Haquin (Haakon) VII (Christian-Frédéric-Charles-George-Valdemar-Axel) *roi de Norvège*, Majesté, né à Charlottentund 3 août 1872, fils de feu le roi Frédéric VIII de Danemark (v. Danemark), amiral de la marine danoise, amiral hon. brit., col. hon. de (The King's Own Royal Rgt) Norfolk Yeomanry; chev. de l'O. de l'Éléphant, de l'O. des Séraphins, de l'O. de l'Aigle Noir, de l'O. de St-André, de l'O. de la Jarretière, de l'O. de l'Annonciade, de l'O. esp. de la Toison d'Or, etc.; m. au palais de Buckingham à Londres 22 juill. 1896 à — Maud psse roy. de Grande-Bretagne et d'Irlande etc., née 26 nov. 1869.

Fils: Pr. roy. *Olav* (Alexandre-Édouard-Christian-Frédéric), Alt. Roy., né à Appleton-House, Sandringham, 2 juill. 1903, chev. de l'O. de l'Éléphant.

Maison d'Oldenbourg.

Luthériens. — Lensenahn, Holstein, et Rastede, Oldenbourg. — Souche: Egilmar comte d'Altenburg 1088; Seigneur de Wildeshusen 1143; assujettissement des Stadingues 1234; le chât. de Delmenhorst bâti 1247; acquisition par héritage de Jever 1575 et 1818, de Kniphausen 1624; le comté d'Oldenbourg passe par héritage à la ligne collatérale de Holstein-Danemark 19 juin 1667, est cédé par le Danemark à la Russie en échange de Holstein, 1er juill. 1773, et cédé par la Russie à Frédéric-Auguste, fils de Christian-Auguste duc de Holstein-Gottorp de la Maison d'Oldenbourg 14 déc. 1773 (trisaïeul du duc actuel); érection du comté d'Oldenbourg en duché d. d. Vienne 29 déc. 1774, publ. 22 mars 1777; acquisition de la principauté de Lubeck (Liubice 1166, évêché 1164, évêché évangélique 1561) 1805; Grand-duc d'Oldenbourg 9 juin 1815; acquisition du duché de Birkenfeld (résidence des comtes palatins 1584, principauté badoise 1776) 1817; abdication de la dynastie 11 nov. 1918. En vertu de la loi du 19 oct. 1904 (Oldenburgisches Gesetzblatt 1904, pièce no 26) la descendance mâle du duc Frédéric de Slesvig-Holstein-Sonderbourg-Glucksbourg, † 27 nov. 1885, était affiliée à la maison grand-ducale comme ligne collatérale relevant de la juridiction de famille du Grand-duc et appelée à la succession éventuelle dans le grand-duché. — V. les éditions de 1830, p. (15) et 1848, p. 41 et l'article Holstein. — Les cadets portent le nom de duc ou duchesse d'Oldenbourg, Altessae.

Frédéric-Auguste grand-duc ci-devant régnant d'Oldenbourg, héritier en Norvège, duc de Slesvig, Holstein, Stormarn, des Dithmarses et d'Oldenbourg, prince de Lubeck et de Birkenfeld, seigneur de Jever et de Kniphausen etc., Alt. Roy., né à Oldenbourg 16 nov. 1852, fils du gd-duc Pierre, né 8 juill. 1827, † 13 juin 1900, et d'Élisabeth psse de Saxe-Altenbourg etc., née 26 mars 1826, m. 10 févr. 1852, † 2 févr. 1896; succ. à son père, renonça au trône 11 nov. 1918; Dr.-ing. hon. c. de l'école sup. polytechnique de Danzig et de Hanovre, ancien gén. de cav. pruss., chev. de l'O. de l'Aigle Noir, de l'O. de St-Hubert, de l'O. de l'Annonciade, de l'O. de l'Éléphant, de l'O. du Crancelin, etc.; m.: 1^o à Berlin 18 févr. 1878 à Élisabeth psse de Prusse, née 8 févr. 1857, † 28 août 1895; 2^o à Schwérin 24 oct. 1896 à — *Élisabeth* dsse de Mecklenbourg, née 10 août 1869.

Enfants: a) du 1er lit: 1) Dsse *Sophie-Charlotte*, née à Oldenbourg 2 févr. 1879; m. à Berlin 27 févr. 1906 à Eitel-Friedrich pr. de Prusse.

b) du 2e lit: 2) Gd-duc hér. *Nicolas (Nikolaus)*-Frédéric-Guillaume, Alt.

Roy., né à Oldenbourg 10 août 1897, ancien lt. à l. s. du 19^e rég. de drag. oldenb.; m. à Arolsen 26 oct. 1921 à — *Hélène* p^{se} de Waldeck et Pyrmont, née 22 déc. 1899.

Fils: Duc, né à janv. 1923.

- 3) D^{se} *Ingeborg-Alix*, née à Oldenbourg 20 juill. 1901; m. à Rastede 4 juin 1921 à Étienne pr. de Schaumbourg-Lippe.
- 4) D^{se} *Alburg-Marie-Mathilde-Olga*, née à Oldenbourg 19 mai 1903; m. à Rastede 25 août 1922 à Josias pr. hér. de Waldeck et Pyrmont.

Frère.

Duc *Georges (Georg)-Louis*, né à Rastede 27 juin 1855, ancien col. à la s. de l'a. pruss. [Oldenbourg.]

Frère consanguin du père

du troisième mariage du grand-père, le grand-duc Auguste, né 13 juill. 1783, † 27 févr. 1853, avec Cécile p^{se} de Suède de la maison de Holstein-Gottorp-Wasa, née 22 juin 1807, m. 5 mai 1831, † 27 janv. 1844.

† Duc Elimar, né 23 janv. 1844, † 17 oct. 1895; m. (mariage sans égalité de naiss.) à Vienne 9 nov. 1876 à — *Natalie* baronne Vogel de Friesenhof, née à Vienne 8 avril 1854. [Chât. de *Brogyan*, comitat de Bars, Hongrie.]

Fils [par coll. oldenb. Oldenbourg 25 avril 1896]: *Comte de Welsbourg* (v. le Taschenbuch der Gräflichen Häuser).

Frère du grand-père

du mariage du bisaièul, le duc Pierre-Frédéric-Louis, né 17 janv. 1755, † 21 mai 1829, qui ne faisait pas usage du titre de grand-duc, avec Frédérique p^{se} de Wurtemberg, née 27 juill. 1765, m. 26 juin 1781, † 24 nov. 1785.

† Duc Pierre-Frédéric-George, né 9 mai 1784, † 27 déc. 1812; m. 3 août 1809 à Catherine-Paulovna gd-d^{se} de Russie, née 21 mai 1788, † 9 janv. 1819 (remariée 24 janv. 1816 à Guillaume pr. roy., puis roi de Wurtemberg, † 25 juin 1864).

Fils: † Duc Constantin-Frédéric-Pierre, né 26 août 1812, † 14 mai 1881; m. 23 avril 1837 à Thérèse p^{se} de Nassau, née 17 avril 1815, † 8 déc. 1871.

Fils: (1) † Duc Nicolas, né 9 mai 1840, † 20 janv. 1886; m. morg. 29 mai 1863 à Marie Bulazel, née 8 juill. 1845, comtesse d'Osternbourg [titre du grand-duché d'Oldenbourg 4 sept. 1863], † à Paris 29 janv. 1909 (v. le Taschenbuch der Gräflichen Häuser).

Filles: Comtesses d'Osternbourg (v. le Taschenbuch der Gräflichen Häuser).

(2) Duc et prince *Alexandre-Frédéric-Constantin*, né à St-Pétersbourg 2 juin 1844, Alt. Imp. [par collation russe d. d. Livadia 28 mai 1914 v. s.], Dr. en méd. hon., ancien gén. d'inf. russe; chev. de l'O. de l'Aigle Noir, de l'O. de St-André, etc.; m. à St-Pétersbourg 7 janv. 1868 v. s. à — *Eugénie-Maximilianovna* p^{se} Romanovskaïa, d^{se} de Leuchtenberg, Alt. Imp., née 20 mars 1845 v. s. (orth.). [Chât. d'*Arcosénéa*, St-Jeand-Luz.]

Fils: Duc et prince *Pierre*, né à St-Pétersbourg 21 nov. 1868 n. s. (orth.-grec. depuis . . août 1901), ancien MG. russe; chev. de l'O. de St-André, de l'O. de l'Éléphant, etc.; m.: 1^o à Gatchina 9 août 1901 à *Olga-Alexandrovna* g^de-d^{se} de Russie, Alt. Imp., née 13 juin 1882 v. s. (mariage dissous par divorce 16 oct. 1916; g^de-d^{se} remariée à . . . mars 1917 à . . . Kulikovski, ancien col. russe [Copenhague et *Hvidovre*]); 2^o à Paris 3 mai (bénédition nuptiale à Biarritz 11 mai) 1922 à — *Olga* Wladimirovna veuve Sérébriakoff, née Ratkoff-Rojnoff, née à St-Pétersbourg 1^{er} nov. 1878 n. s. (orth.-grec.). [Bayonne et Biarritz.]

(3) † Duc et prince Constantin-Frédéric-Pierre, né à St-Pétersbourg 9 mai 1850 (orth.-grec.), † à Nice 18 mars 1906; m. morg. à Koutais 8/20 oct. 1882 à — *Agrippina* Djaparidze, née 25 oct. 1855 v. s. (orth.), *comtesse de Zarnekau* [titre du grand-duché d'Oldenbourg, conféré 20 oct. 1882] (v. le Taschenbuch der Gräflichen Häuser).

Enfants: *Comtes et Comtesses de Zarnekau* (v. le Taschenbuch der Gräflichen Häuser).

O m â n.

Ibâdhites (secte islamique). — **Mascate.** — Souche: Ahmed Ben Saïd, élu Imam à Mascate en 1741; conquête de l'île de Zanzibar en 1784; après la mort d'Imam Saïd Ben Saïd, né en 1806, † en 1856, son fils cadet monta sur le trône de Zanzibar; ses successeurs, appartenant à une branche cadette séparée, règnent à Zanzibar (v. ci-dessous).

Seyyid Timour Ben Feysal, *Sultan d'Omân*, Majesté, né à Mascate en 1886, fils de feu le Sultan Seyyid Feysal Ben Turki, né à Mascate en 1865, † ibidem 5 oct. 1913, succéda à son père.

Frères.

1. Seyyid Nâdir, né à Mascate en 1888.
2. Seyyid Mahomet, né à Mascate en 1889.

Frères du grand-père.

Frères du sultan Seyyid Turki Ben Saïd, né, † 4 juin 1888, fils d'Imam Saïd Ben Saïd (v. ci-dessus).

1. † Seyyid Mahomet Ben Saïd, né, †
Fils: † Seyyid Hamoud Ben Mahomet, 7^e Sultan de Zanzibar, né en 1855, † à Zanzibar 18 juill. 1902, succ. à son cousin, le Sultan Seyyid Kalid Ben Bargach (v. ci-dessous) 27 août 1896.
Fils: Seyyid Ali Ben Hamoud, 8^e Sultan de Zanzibar, né 7 juin 1884, succ. à son père en tutelle du président du conseil, majeur le 7 juin 1905, abdiqua le 15 nov. 1911.
2. † Seyyid Medchid Ben Saïd, 1^{er} Sultan de Zanzibar, né, † 7 oct. 1870, succ. à son père (v. ci-dessus).
3. † Seyyid Bargach Ben Saïd, 2^e Sultan de Zanzibar, né, † 27 mars 1888, succ. à son père Seyyid Medchid Ben Saïd (v. ci-dessus).
Fils: Seyyid Kalid Ben Bargach, 6^e Sultan de Zanzibar, né, s'emparant du trône après le décès de son cousin, le Sultan Seyyid Hamed Ben Thwain (v. ci-dessous) 25 août 1896, forcé par les Anglais de quitter Zanzibar 27 août 1896.
4. † Seyyid Thwain Ben Saïd, né, †
Fils: † Seyyid Hamed Ben Thwain, 5^e Sultan de Zanzibar, né en 1857, † à Zanzibar 25 août 1896, succ. à son frère du père, le Sultan Seyyid Ali Ben Saïd (v. ci-dessous).
5. † Seyyid Chalifa Ben Saïd, 3^e Sultan de Zanzibar, né, † 13 févr. 1890, succ. à son frère, le Sultan Seyyid Bargach Ben Saïd (v. ci-dessus).
6. † Seyyid Ali Ben Saïd, 4^e Sultan de Zanzibar, né, † 15 mars 1893, succ. à son frère, le Sultan Seyyid Chalifa Ben Saïd (v. ci-dessus).

¹⁾ La place généalogique du 9^e Sultan Seyyid Chalifa Ben Harub de Zanzibar, régnant actuellement, proclamé Sultan 8 déc. 1911 par suite de l'abdication de son cousin Seyyid Ali Ben Hamoud (v. ci-dessus) n'est pas encore certaine.

P a p e.

Armes: Coupé d'or et d'argent, au 1er chargé d'une aigle de sable, au 2e chargé de trois (2 et 1) boules de gueules; l'écu posé sur deux clefs, posées en sautoir, et timbré de la tiare.

Pie XI (ci-devant Achille Ratti, archev. de Milan), Sainteté, né à Desio 31 mai 1857, élu Pape à la mort de Benoît XV († 22 janv. 1922) 6 févr., couronné 12 févr. 1922. [Vatican, Rome.]

Parme, v. Bourbon.

Pays-Bas.

(Ligne cadette d'Othon de la Maison de Nassau, éteinte quant aux mâles, v. Luxembourg.)

Réformés. — La Haye. — Auteur: Othon comte de Nassau-Siegen, Dillenburg et Beilstein, † vers 1290; Comte de Diez (en Nassau) 1384; Comte de Vianden vers 1420; acquisition par héritage des seigneuries néerlandaises de Leck, Bréda, etc. par suite du mariage (1404) du comte Engelbert avec Jeanne, fille et héritière de la maison de Polanen etc.; Burgrave d'Anvers 13 mai 1487; acquisition par héritage de la principauté d'Orange (Vaucluse, France) avec 32 seigneuries en Bourgogne, par suite du mariage du comte Henri, né 1483, † 1538, avec Claude de Châlons, † 1521, sœur et héritière du dernier prince d'Orange de la maison de Châlons, 3 août 1530; Comte de Katzenelbogen 30 juin 1557; Stathouder de Hollande et de Zélande 1559; Ruwart de Brabant 22 oct. 1577; Stathouder des provinces des Pays-Bas (unies, Utrecht 23 janv. 1579) 1585 à 6 nov. 1650 et 1672 à 19 mars 1702; Stathouder hér. de Hollande et Zélande 1674, de Gueldre, Utrecht et Over-Yssel 1675; Roi de Grande-Bretagne 21 avril 1689 à 19 mars 1702; Prince du Saint Empire et de Nassau, Prague 25 nov. 1652; Stathouder hér. de Frise 1675; la principauté d'Orange réacquise par héritage 19 mars 1702, cédée à la France 11 avril 1713, le titre de Prince d'Orange confirmé par le traité conclu avec la Prusse 16 juin 1732; Stathouder hér. de toutes les provinces unies des Pays-Bas 22 nov. 1747—1795; collation du titre de „Durchlauchtig Hochgeboren“, Vienne 3 juill. 1750; traité de succession conclu avec la ligne (ainée) de Walram 30 juin 1783; Prince souverain hér. des Pays-Bas 6 déc. 1813; la succession en ligne féminine introduite 29 mars 1814 (confirmée 2 août 1884); Roi des Pays-Bas et Duc de Luxembourg 16 mars 1815; Grand-duc de Luxembourg 9 juin 1815 à 23 nov. 1890. — En vertu d'un décret du 30 déc. 1908 les descendants de la reine portent le titre et nom de prince et princesse d'Orange-Nassau, duc et duchesse de Mecklembourg, avec la qualification d'Altesse Royale. — V. les éditions de 1831, p. 77, et 1848, p. 60.

Wilhelmina - Hélène-Pauline-Marie reine des Pays-Bas, princesse d'Orange-Nassau, duchesse de Mecklembourg, Maj., née à La Haye 31 août 1880, fille du roi Guillaume III, né 19 févr. 1817, † 23 nov. 1890; succ. à son père (sous tutelle de sa mère jusqu'au 31 août 1898); Dr. des lettres néerland. de l'université de Groningue; D. de la gd-croix d'honn. de l'O. souv. de Malte, D. de l'O. de l'éléphant; m. à La Haye 7 févr. 1901 à Henri duc de Mecklembourg, né 19 avril 1876 [naturalisé 23 janv. 1901, en vertu de la loi du 26 suivant; collation, à l'occasion du mariage, des titres de Prince des Pays-Bas et d'Alt. Roy., porte depuis le titre de] *Prince des Pays-Bas, duc de Mecklembourg*, Alt. Roy., v.-am. à la s. de la marine néerland. et LtG. à l. s. des armées néerland. et indo-néerland., chev. de l'O. de

l'Aigle Noir, de l'O. des Séraphins, de l'O. de St-André, de l'O. de l'Éléphant, de l'O. de St-Hubert, gr-croix d'hon. de l'O. souv. de Malte, comm. de l'O. de St-Jean pour les Pays-Bas, etc.

Fille : *Psse Juliana-Louise-Emma-Marie-Wilhelmine*, née à la Haye 30 avril 1909.

Mère.

Reine douair. *Emma* des Pays-Bas, Maj., née psse de Waldeck et Pymont, née 2 août 1858; m. à Arolsen 7 janv. 1879. [*La Haye.*]

Perse.

Mahométans. — Téhéran. — Mahomet Hassan Khan de la dynastie Kadchar s'était proclamé chah dans la Perse septentrionale en 1759; il fut vaincu et tué en 1760 par des partisans de Kérim Khan de la tribu de Zend. Son fils Agha Mahomet Khan (assassiné en 1796) se déclarait indépendant à Mazandéran après la mort de Kérim Khan († 1779) et conquit la Perse entière après la mort du Chah Dchafar (en 1789) et après la mort de Lutfi Ali Khan, fils du Chah (en 1794); puis il prit le titre de chah-in-chah. Il légua son empire à son neveu Daba Khan, qui prenait le nom Feth Ali Chah en montant sur le trône et qui sanctionna le droit européen de primogéniture en 1834 après la mort de son fils aîné pr. hér. Abbas Mirza (1833). Après le décès de Feth Ali Chah et l'expulsion d'un fils cadet de Feth Aly, Mahomet Chah, fils de Abbas Mirza, succéda (v. ci-dessous).

Sultan Ahmad Kadjar, *chah-in-chah* (roi des rois), Maj. Imp., né à Tabriz 20/21 janv. 1898 (27 chaaban 1315), 7e souverain de la dynastie des Kadjars, fils de Mohammed Ali Chah, succ. à son père.

Frères et sœurs (Alt. Imp.).

a) princes:

1. *Mahomet Hassan Mirza*, valiahd (héritier présomptif), né à Tabriz 19/20 févr. 1899 (9 chaaval 1316).
2. *Husseïn Ali Mirza*, *Etezad es Saltaneh*, né 1896.
3. *Soltan Mahmoud Mirza*, né 9/10. oct. 1905 (10 chaaban 1323).
4. *Soltan Madid Mirza*, né 1907.

b) princesses:

5.
6.

Père.

Mahomet Ali Chah, Maj. Imp., né à Tabriz 21 juin 1872, 6e souverain de la dynastie Kadchar, succ. à son père Mouzaffer ed-dine Chah, né à Téhéran 25 mars 1853, † 8 janv. 1907; abdiqua 16 juillet 1909.

Frères et sœurs du père (Alt. Imp.).

Enfants de Mouzaffer ed-dine Chah.

a) princes:

1. † *Melik Mansour Mirza Choua es Saltaneh*, né 30 mars 1880, †
2. *Abou'l Fath Mirza Salar ed daouleh*, né 1er nov. 1881.
3. *Abou'l Fazl Mirza Azed es Soltan*, né 20 oct. 1882.
4. *Husseïn Kuli Mirza Nosrat es Saltaneh*, né . . mai 1894.
5. *Nassr ed-dine Mirza*, né 4 mai 1896.

b) princesses:

6. *Fachr es Saltaneh*, née 1870.
7. *Ihteram es Saltaneh*, née 1871.
8. *Achret es Saltaneh*, née 1872.

9. Izzet es Saltaneh, née 1874.
10. Kamar es Saltaneh, née 1875.
11. Nour es Saltaneh, née 1878.
12. Chukouh es Saltaneh, née 1880.
13. Chukouh ed daouleh, née 1880.
14. Achraf el Malouk, née 1883.
15. Akdas es Saltaneh, née 1884.
16. Nouzhet el Mulouk, née 1892.

Frères et sœurs du grand-père (Alt. Imp.).

Enfants de Nassr ed-dine Chah, né 17/18 juill. 1831, † (assassiné) à Chah-Abdoul-Aziz
auprès de Téhéran 1er mai 1896.

a) princes :

1. † (?) Massoud Mirza Sill es Soltan né 5 janv. 1850, † (?), dont 13 fils et 7 filles.
2. *Kamran Mirza* (Amiré-Kabir, ci-devant Nayeb es Saltaneh), né 22 juill. 1856, dont 10 fils et 9 filles.
3. Nusret ed-dine Mirza *Salar es Saltaneh*, né 1882.
4. Mahomet Reza Mirza *Rokn es Saltaneh*, né 1883.
5. Hussein Aly Mirza *Yamine ed daouleh*, né 1890.
6. Sultan Ahmed Mirza *Azed es Saltaneh*, né 1er juill. 1891.

b) princesses :

7. Fachr el Moulouk, née 1847; m.
8. Sia es Saltaneh, née 1853; m.
9. Ismet ed daouleh, née 1856; m.
10. Iftikhar ed daouleh, née 1856; m.
11. Afzar ed daouleh, née 1858; m.
12. Oualieh, née 1858, m.
13. Fachr ed daouleh, née 1861.
14. Iran el Moulouk, née 1881.
15. Achtar es Saltaneh, née 1881.
16. Farah es Saltaneh, née 1882.
17. Tadz es Saltaneh, née 1884.
18. Charaf es Saltaneh, née 1885.
19. Izz es Saltaneh, née 1888.

Frères et sœurs du bisaïeul.

Enfants de Mahomet Chah, né 1807, † . . . sept. 1848.

a) princes :

1. † Abbas Mirza Moulkhara, né, † (en Russie ?).
2. *Abd-os-Samad Mirza Ezz ed daouleh*, né . . . mai 1843.
3. † Mahomet Taki Mirza Roukn ed daouleh, né, †

b) princesses :

4. † (?) Izzet ed daouleh, née; m.
5. † (?) Azziz ed daouleh, née; m.
6. † (?) Iffet ed daouleh, née; m.

Portugal, v. Bragançe.

Maison de Prusse.

(Hohenzollern.)

Maison seigneuriale de Souabe, qui paraît authentiquement depuis Burchardus et Wezil de Zolorin (Hohenzollern, régence de Sigmaringen) de noblesse féodale vers 1061; Comes 1111; investiture par l'Empereur du burgraviat de Nuremberg par suite du mariage du comte Frédéric de Zollern († vers 1200) avec Sophie, fille du dernier burgrave de la Maison des comtes de Raabs vers 1191; c'est probablement de deux fils issus de ce mariage que descendent les lignes mentionnées ci-dessous. — V. l'édition de 1830, p. (73) et suiv.

I. Ligne (royale).

Évangéliques. — Auteur: Conrad cte de Zollern, burgrave de Nuremberg 1208—1261; reconnaissance de la dignité de princes du Saint Empire en faveur des burgraves de Nuremberg 17 mars 1363; Margrave de Brandebourg (Premier Lieutenant et capitaine de la Marche de Brandebourg (provincia Redariorum 931, marchio 941, évêché de Brandenburg 949, marchio de Brandenburg 1112 et 1150; marche électorale 1250; pays électoral indivisible 1356) 8 juill. 1411) et archichambellan avec dignité électorale 13 avril 1415 (investiture solennelle à Constance 15 avril 1417); Duc en Poméranie (les Pomerani assujettis par les Polonais 925, duché 1125) ainsi que des Kassoubes et des Wendes 18 sept. 1464 et 21 mars 1466, 1687 et 1er févr. 1720; Duc de Krossen (régence de Francfort-s./l'Oder; duché de Crosna 1397) 1482; Comte de Mark (ancien château fort à l'Est de Hamm, régence d'Arnaberg; comté 1208); Duc de Clèves (rég. de Dusseldorf; comté de Clivia 1000, réuni au comté de Mark 1363, duché 2 mai 1417) et de Ravensberg (rég. de Minden; comté 1150) 1609 et 10 nov. 1614, confirmé 19 sept. 1666; Duc en Prusse (les Pruzze assujettis par les Polonais 995, possession de l'Ordre Teutonique 1283, duché séculier sous la suzeraineté polonaise 1525; la Prusse occid. etc. acquise 5 août 1772) 28 août 1618; Prince de Kammin (rég. de Stettin; évêché de Camin vers 1135), Prince de Minden (évêché de Minda 798) et de Halberstadt (rég. de Magdebourg; évêché de Halberstadt vers 798) 24 oct. 1648; Comte de Hohenstein (ruines de Hohnstein dans le district de Hildesheim; comté 1200) 1648, 1699; Duc souverain de Prusse 10 nov. 1656 et 19 sept. 1657; Duc de Magdebourg (archevêché de Magathaburg 968) 4 juin 1680; Roi en Prusse 18 janv. 1701; Prince d'Orange, Comte de Mörs (rég. de Dusseldorf; comté 1397) 19 mars 1702; Comte de Lingen (rég. de Munster; comté 1508) 1702; Comte de Tecklenbourg (rég. de Munster; comté de Tekeneburg 1150) 1707 et 1729; Duc de Mecklenbourg (prétentions à l'héritage depuis 1442) en nov. 1709; Duc de Gueldre (rég. de Dusseldorf; comté de Gelre 1079, principauté 1317, duché 1339) 11 avril 1713; Prince de Mörs 1717; Duc souverain et suprême de Silésie et du comté de Glatz (comté de Cladzco 1462) 11 juin 1742; Prince de la Frise orientale (Fresia orientalis, comté 1454, principauté 1654) 25 mai 1744 à 9 juill. 1807 et depuis le 23 août 1866; Comte de Mansfeld (rég. de Mersebourg; comté vers 980) 1780; Prince de Munster (évêché de Mimigardaford 798, Monasterium 1200), de Paderborn (évêché de Paderbrunno 798), landgrave de Thuringe 25 févr. et 27 avril 1802; Prince de Hildesheim (évêché de Hildenesheim 820) 1803—1807 et depuis le 23 août 1866; Grand-duc du Bas-Rhin et de Posnanie (évêché polonais de Poznan 968), Duc de Saxe de Westphalie (Westphalia, partie occidentale de l'ancienne Saxe 450, duché 1180, royaume 1807—1813) et d'Engern (Angria, partie centrale de Saxonie 450, titre des électeurs de Cologne et des ducs de Saxe depuis 1180), duc de Juliers (rég. d'Aix-la-Chapelle; comté de Juliacum vers 950, duché 1357) et de Berg (rég. de Dusseldorf; comté vers 1000, réuni au comté de Juliers 1423, duché 1380), prince de Rügen (Ruani, principauté vers 1150), comte princier de Henneberg, margrave de la Haute-Lusace et de la Basse-Lusace 10 juin 1815; Comte de Sigmaringen et de Veringen (v. IIe Ligne) 7 déc. 1849; Duc de Holstein et Slesvig, duc de Lauenbourg (duché 1260, réuni à Celle 1689, faisant partie du Danemark 4 juin 1815) 13 sept. 1865; duc de Lunebourg (duché de Liunburg 1235), de Brême (évêché 787, archevêché vers 845, duché suédois 1648, faisant partie du Hanovre 1715), prince de Verden (évêché de Ferdi 785, duché suédois 1648, principauté hanovrienne 1715), d'Osnabruck (évêché d'Osnabrugge 783, principauté faisant partie du Hanovre 1803), landgrave de Hesse(-Hombourg-et-Cassel, v. Hesse), prince de Nassau (v. Luxembourg) et de Fulda (abbaye 744, évêché 1752, principauté Nassauvienne 1803) et seigneur

de Francfort (Franconofurt 793, ville libre 1245) 23 août 1866; Prince de Pymont 18 juill. 1867; Empereur allemand 18 janv. 1871; abdication de la dynastie 9 et 28 nov. 1918. — V. les éditions de 1830, p. (76), et 1848, p. 63. — Les cadets portent le nom de prince ou princesse de Prusse (Altesse Royale)¹.

Frédéric-Guillaume (Wilhelm) II - Victor-Albert ci-devant empereur allemand et roi de Prusse, margrave de Brandebourg, burgrave de Nuremberg, cte de Hohenzollern, premier duc et souverain de Silésie et du comté de Glatz, Grand-duc du Bas-Rhin et de Posnanie, duc de Saxe, de Westphalie et d'Engern, de Poméranie, de Lunebourg, de Holstein et Slesvig, de Magdebourg, Brême, Gueldre, Clèves, Juliers et Berg, ainsi que des Wendes et des Kassoubes, de Krossen, Lauenbourg, Mecklembourg, Idgrave de Hesse et de Thuringe, margrave de la Haute-Lusace, de la Basse-Lusace, pr. d'Orange, prince de Rügen, de la Frise orientale, de Paderborn et Pymont, de Halberstadt, Münster, Minden, Osnabrück, Hildesheim, de Verden, Kammin, Fulda, Nassau et Moers, cte princier de Henneberg, cte de la Marche et de Ravensberg, de Hohenstein, Tecklembourg et Lingen, de Mansfeld, Sigmaringen et Veringen, seigneur de Francfort, Maj. Imp. et Roy., né à Berlin 27 janv. 1859, fils de l'empereur et roi Frédéric III, né 18 oct. 1831, † 15 juin 1888, et de Victoria psse roy. de Grande-Bretagne et d'Irlande etc., née 21 nov. 1840, m. 25 janv. 1858, † 5 août 1901; succ. à son père, renonça au trône 9 (28) nov. 1918; Dr. en droit hon. de l'université de Berlin et des universités de Pennsylvanie et d'Oxford, Dr. en méd. hon. de l'université de Prague, Dr. ès-sc. de l'univ. de Clausenbourg, Dr.-ing. des écoles sup. polytechn. d'Allemagne, ancien chef suprême de l'armée et de la marine allemandes, FMG. de l'armée ottomane, gén. et amiral de pavillon suéd., amiral hon. norvég., amiral hon. danois, capit.-gén. hon. de l'armée esp. et col. hon. du 11^e rég. de drag. esp. du Numancia, amiral hon. de la flotte grecque, etc., chef du 12^e rég. d'inf. bulg., „Balkanski“ et du 10^e rég. de cav. bulg.; maître de l'O. de l'Aigle Noir, protecteur de l'O. de St-Jean, chev. de l'O. de St-Hubert, de l'O. du Crancelin, de l'O. de l'Imtiaz, bailli d'honn. et gd-croix de l'O. souv. de Malte, etc.; m.: 1^o à Berlin 27 févr. 1881 à Augusta-Victoria psse de Slesvig-Holstein, née 22 oct. 1858, † à Huize Doorn, prov. d'Utrecht, 11 avril 1921; 2^o à Huize Doorn 5 nov. 1922 à — *Hermine* veuve (Jean-Georges, † 6 avril 1920) psse de Schönaich-Carolath, née psse Reuss de la branche aînée, née à Greiz 17 déc. 1887. [Huize Doorn, prov. d'Utrecht, Pays-Bas.]

Enfants du 1er lit: 1) Pr. Frédéric-Guillaume (Wilhelm) - Victor-Auguste-Ernest de Prusse, ci-devant prince impérial de l'Empire allemand et prince royal de Prusse, Alt. Imp. et Roy., né au Marmor-Palais près Potsdam 6 mai 1882, renonça à ses droits de succession au trône 9 nov. (1er déc.) 1918, Dr. jur. hon. de l'université de Berlin, Dr.-ing. des écoles sup. polytechn. de Berlin et de Charlottenbourg, Dr. med. vet. de l'école sup. vét. de Berlin, ancien gén. d'inf., major hon. du 11^e rég. de drag. esp. de Numancia, chev. de l'O. de l'Aigle Noir, de l'O. de St-Hubert, de l'O. du Crancelin, de l'O. de l'Imtiaz, etc. [Oosterland, Wieringen, Zuidersee]; m. à Berlin 6 juin 1905 à — *Cécile* dsse de Mecklembourg, née 20 sept. 1886, D. d'honn. de l'O. bav. de Thérèse. [Oels, Silésie.]

Enfants: (1) Pr. Guillaume (Wilhelm) - Frédéric-François-Joseph-Christian-Olav, né au Marmor-Palais près Potsdam 4 juill. 1906, chev. de l'O. de l'Aigle Noir. [Chât. de Cecilienhof près Potsdam.]

(2) Pr. Louis-Ferdinand-Victor-Édouard-Adalbert-Michel-Hubert, né au

¹ Par la loi pruss. du 23 juill. 1920 le droit au qualifications d'Altesse (Royale Sérénissime etc.) a été abol et le droit de nom a été réglé de nouveau.

Marmor-Palais près Potsdam 9 nov. 1907, chev. de l'O. de l'Aigle Noir. [Chât. de *Cecilienhof* près Potsdam.]

- (3) Pr. *Hubertus-Charles-Guillaume*, né au Marmor-Palais près Potsdam 30 sept. 1909. [Chât. de *Cecilienhof* près Potsdam.]
- (4) Pr. *Frédéric-Georges-Guillaume-Christophe*, né à Berlin 19 déc. 1911. [Chât. de *Cecilienhof* près Potsdam.]
- (5) P^{se} *Alexandrine-Irène*, née à Berlin 7 avril 1915. [Öls.]
- (6) P^{se} *Cécile-Victoria-Zita-Anastasie-Thyra-Adélaïde*, née au chât. de *Cecilienhof* 5 sept. 1917. [Öls.]
- 2) Pr. *Guillaume-Eitel-Frédéric-(Friedrich)-Christian-Charles*, né au Marmor-Palais près Potsdam 7 juill. 1883, ancien statthalter de Poméranie, gdmaitre du baillage de Brandebourg de l'O. de St-Jean, ancien MG.; chev. de l'O. de l'Aigle Noir, de l'O. du Crancelin, de l'O. de St-Hubert, etc.; m. à Berlin 27 févr. 1906 à — *Sophie-Charlotte* dsse d'Oldenbourg, née 2 févr. 1879. [Potsdam, Villa Ingenheim.]
- 3) Pr. *Adalbert-Ferdinand-Berengar-Victor*, né au Marmor-Palais près Potsdam 14 juill. 1884, ancien capit. de corv. de la marine allem.; chev. de l'O. de l'Aigle Noir, de l'O. du Crancelin, de l'O. de St-Hubert, etc.; m. à Wilhelmshaven 3 août 1914 à — *Adélaïde* p^{se} de Saxe-Meiningen, née 16 août 1891. [Adelheidswert-Hombourg-les-Bains.]
Enfants: (1) P^{se} *Victoria-Marina*, née à Kiel 11 sept. 1917.
- (2) Pr. *Guillaume-Victor-Freund-Erneste-Frédéric-Georges-Adalbert*, né à Kiel 15 févr. 1919.
- 4) Pr. *Auguste-Guillaume (August-Wilhelm)-Henri-Gonthier-Victor*, né au chât. de Potsdam 26 janv. 1887, Dr. ès sciences polit., assés. de gouv. en retr., ancien col.; chev. de l'O. de l'Aigle Noir, de l'O. du Crancelin, de l'O. de St-Hubert, chev. hon. de l'O. de St-Jean, etc. [Potsdam]; m. à Berlin 22 oct. 1908 à *Alexandra-Victoria* p^{se} de Slesvig-Holstein-Sonderbourg - Glucksbourg, née 21 avril 1887 (divorcée 16 mars 1920; remariée au chât. de Grünholz 7 janv. 1922 à Arnaud Rümman, capit. de corv. en retr. [Munich]).
Fils: Pr. *Alexandre-Ferdinand-Albert-Achille-Guillaume-Joseph-Victor-Charles-Féodor*, né à Berlin 26 déc. 1912.
- 5) Pr. *Oscar-Charles-Gustave-Adolphe*, né au Marmor-Palais près Potsdam 27 juill. 1888, ancien col.; chev. de l'O. de l'Aigle Noir, de l'O. du Crancelin, de St-Hubert, chev. hon. de l'O. de St-Jean, etc.; m. morgan. à Berlin 31 juill. 1914 à — *Ina-Maria* ctesse de Bassewitz, née 27 janv. 1888, comtesse de Ruppin [par coll. pruss. d. d. Kiel 27 juill. 1914], p^{se} de Prusse [depuis le 21 nov. 1920]. [Potsdam.]
Enfants (princes et princesse de Prusse depuis le 21 juin 1920): (1) Pr. *Oscar-Guillaume-Charles-Jean-Cunon*, né à Potsdam 12 juill. 1915.
- (2) Pr. *Burhard-Frédéric-Maximilien-Werner-Georges*, né à Potsdam 8 janv. 1917.
- (3) P^{se} *Herzeleide-Ina-Marie-Sophie-Charlotte-Else*, née à Bristow 25 déc. 1918.
- (4) Pr. *Guillaume-Charles-Adalbert-Éric-Detloff*, né à Potsdam 30 janv. 1922.
- 6) † Pr. *Joachim-François-Humbert*, né à Berlin 17 déc. 1890, † (suicidé) à Potsdam 18 juill. 1920, capit. de cav. en retr., m. au chât. de Bellevue près Berlin 11 mars 1916 à *Marie-Augustine* p^{se} d'Anhalt, née 10 juin 1898. [Berchtesgaden, Villa d'Askania.]
Fils: Pr. *Charles-François-Joseph-Guillaume-Frédéric-Edouard-Paul*, né à Potsdam 15 déc. 1916.
- 7) P^{se} *Victoria-Louise-Adélaïde-Mathilde-Charlotte*, née au Marmor-Palais près Potsdam 13 sept. 1892, D. hon. de l'O. bav. de Thérèse; m. à

Berlin 24 mai 1913 au pr. Ernest-Auguste puis duc de Brunswick et de Lunebourg, etc., Alt. Roy.

Frère et sœurs.

1. Pr. Albert - Guillaume - *Henri (Heinrich)*, né au Nouveau Palais près Potsdam 14 août 1862, Dr.-ing. hon. de l'école supérieure technique de Berlin - Charlottenbourg, Dr. phil. hon. de l'université de Kiel, ancien g.-amiral de la marine allem.; chev. de l'O. de l'Aigle Noir, de l'O. de St-Hubert, de l'O. du Crancelin, chev. de droit de l'O. de St-Jean, etc.; m. à Charlottenbourg 24 mai 1888 à — *Irène* psee de Hesse et du Rhin, née 11 juill. 1866. [*Hemmelmark* près Eckernförde.]
Fils: 1) Pr. *Valdemar-Guillaume-Louis-Frédéric-Victor-Henri*, né à Kiel 20 mars 1889, référendaire de gouv. en retr.; chev. de l'O. de l'Aigle Noir, de l'O. du Crancelin, etc.; m. à Hemmelmark 14 août 1919 à — *Calixta-Agnès* psee de Lippe, née 14 oct. 1895. [*Hemmelmark.*]
2) Pr. *Guillaume-Victor-Charles-Auguste-Henri-Sigismund*, né à Kiel 27 nov. 1896, ancien lt. de vaiss.; chev. de l'O. de l'Aigle Noir [*Guatemala*, auprès de la firme de Schlubach-Sapper & Co.]; m. à Bundhorst près Ascheberg, Holstein, 11 juill. 1919 à — *Charlotte-Agnès* psee de Saxe-Altenbourg, née 4 mars 1899 [*Hemmelmark*].
Fille: Psee *Barbe-Irène-Adélaïde-Victoria-Elisabeth-Bathildis*, née à Hemmelmark 2 août 1920.
2. Psee *Frédérique-Amélie-Wilhelmine-Victoria*, née au Nouveau Palais près Potsdam 12 avril 1866; m. à Berlin 19 nov. 1890 à Adolphe pr. de Schaumbourg-Lippe, † 9 juill. 1916. [*Bonn.*]
3. Psee *Sophie-Dorothée-Ulrique-Alice*, née à Potsdam 14 juin 1870 (orth.-grecque depuis le 14 mai 1891); m. à Athènes 27 oct. 1889 à Constantin pr. roy. de Grèce, duc de Sparte, puis roi des Hellènes, Maj., † à Palerme 11 janv. 1923. [*Florence.*]
4. Psee *Marguerite (Margarete)* - Béatrice - Féodora, née au Nouveau Palais près Potsdam 22 avril 1872; m. à Berlin 25 janv. 1893 à Frédéric-Charles pr. de Hesse, Alt.

Sœur du père

du mariage du gd-père, l'empereur-roi Guillaume Ier, né 22 mars 1797, † 9 mars 1888, avec Augusta psee de Saxe-Weimar-Eisenach, née 30 sept. 1811, m. 11 juin 1829, † 7 janv. 1890.

Psee *Louise-Marie-Elisabeth*, née à Berlin 3 déc. 1838, D. hon. de l'O. bav. de Thérèse; m. à Berlin 20 sept. 1856 à Frédéric gd-duc de Bade, † 28 sept. 1907. [*Bade-Bade* et *Meinau.*]

Frères du grand-père

du mariage du bisaïeul, le roi Frédéric-Guillaume III, né 3 août 1770, † 7 juin 1840, avec Louise psee de Mecklembourg-Stréltz, née 10 mars 1776, m. 24 déc. 1793, † 19 juill. 1810.

1. † Pr. Charles, né 29 juin 1801, † 21 janv. 1883; m. 26 mai 1827 à Marie psee de Saxe-Weimar-Eisenach etc., née 3 févr. 1808, † 18 janv. 1877.
Fils: † Pr. Frédéric-Charles, né 20 mars 1828, † 15 juin 1885; m. à Berlin 29 nov. 1854 à Marie-Anne psee d'Anhalt, née à Dessau 14 sept. 1837, † à Friedrichroda 12 mai 1906.
Fils: Pr. Joachim-Charles-Guillaume-*Frédéric-Léopold*, né à Berlin 14 nov. 1865, ancien col.-gén.; chev. de l'O. de l'Aigle Noir, de l'O. de St-Hubert, de l'O. du Crancelin, etc.; m. à Berlin 24 juin 1889 à — *Louise-Sophie* psee de Slesvig-Holstein, née 8 avril 1866. [*Chât. de Klein-Glienicke*, cercle de Teltow.]

Enfants : a. P^{esse} *Victoria-Marguerite (Viktoria-Margarete)*-Élisabeth-Marie-Adélaïde-Ulrique, née au châ. de Potsdam 17 avril 1890 / *Klein-Glienicke* ; m. à Potsdam 17 mai 1913 à Henri XXXIII prince Reuss br. cad. (mariage dissous par divorce 14 juill. 1922).

b. Pr. Joachim - Victor - Guillaume - Léopold - *Frédéric - Sigismond (Friedrich - Sigismund)*, né au châ. de Klein-Glienicke 17 déc. 1891, ancien capit. de cav.; chev. de l'O. de l'Aigle Noir, etc.; m. à Klein-Glienicke 27 avril 1916 à — *Marie* p^{esse} de Schaumbourg-Lippe, née 10 févr. 1897. [. . .]

Enfants : a) P^{esse} *Louise-Victoria-Marguerite-Antoinette-Alexandrine-Siegilinde-Thyra-Stéphanie*, née à Klein-Glienicke 23 août 1917.

b) Pr. *Frédéric-Charles*, né à . . . 13 mars 1919.

c. Pr. François-Joseph-Oscar-Ernest-Patrick-*Frédéric-Léopold*, né au châ. de Klein-Glienicke 27 août 1895, chev. de l'O. de l'Aigle Noir, de l'O. de St-Hubert, etc. [Chât. de *Klein-Glienicke*.]

2. † Pr. Albert, né à Königsberg 4 oct. 1809, † à Berlin 14 oct. 1872; m.: 1^o 14 sept. 1830 à Marianne p^{esse} des Pays-Bas, née 9 mai 1810, † 29 mai 1883 (divorcée 28 mars 1849); 2^o morgan. 13 juin 1853 à Rosalie c^{tesse} de Hohenau [coll. du duc de Saxe-Meiningen en date du 28 mai 1853], née de Rauch, née 29 août 1820, † 6 mars 1879.

Fils : a) du 1er lit : 1) † Pr. Frédéric-Guillaume-Nicolas-Albert, né à Berlin 8 mai 1837, † à Camenz 13 sept. 1906; m. à Berlin 19 avril 1873 à Marie p^{esse} de Saxe-Altenbourg etc., née à Eisenberg 2 août 1854, † à Camenz 8 oct. 1898.

Fils : (1) Pr. Guillaume-Ernest-Alexandre-*Frédéric-Henri (Friedrich-Heinrich)*-Albert, né à Hanovre 15 juill. 1874; chev. de droit de l'O. de St-Jean, chev. de l'O. de l'Aigle Noir, de l'O. de St-Hubert, de l'O. du Crancelin, etc. [Chât. de *Camenz*, Silésie.]

(2) Pr. Guillaume-Frédéric-Charles-Ernest-*Joachim-Albert*, né à Hanovre 27 sept. 1876, lt.-col. en retr.; chev. de l'O. de l'Aigle Noir, de l'O. de St-Hubert, de l'O. du Crancelin, etc.; m.: 1^o à Ischl 3 sept. 1919 à Marie baronne divorcée (Victor, divorcé 12 août 1908) de Liebenberg, née Sulzer, née à Vienne 16 oct. 1872, † à Strobl 9 nov. 1919; 2^o à Vienne 9 oct. 1920 à — *Caroline-Cornélie* divorcée de Nostitz-Bakowsky, née Stockhammer, née à Braunau-s.-Inn 5 sept. 1891. [*Strobl* sur-le-St-Wolfgangsee.]

(3) Pr. Frédéric-Guillaume (*Friedrich-Wilhelm*)-Victor-Charles-Ernest-Alexandre-Henri, né à Camenz, Silésie, 12 juill. 1880, Dr. phil. hon. c., landrat en retr., ancien MG.; chev. de l'O. de l'Aigle Noir, etc.; m. à Potsdam 8 juin 1910 à — *Agathe* p^{esse} de Ratibor et Corvey, p^{esse} de Hohenlohe-Schillingsfürst, née 24 juill. 1888 (cath.). [*Grosstabarz*, Thuringe.]

Filles : a. P^{esse} *Marie-Thérèse-Auguste-Victoire-Frédérique-Henriette-Charlotte-Agathe*, née à Berlin 2 mai 1911.

b. P^{esse} *Louise-Henriette-Wilhelmine-Sophie-Albertine-Marie-Élisabeth-Ernestine-Victoire-Marguerite*, née à Camenz 21 juill. 1912.

c. P^{esse} *Marianne-Cécile-Augustine-Frédérique-Wilhelmine-Élisabeth-Jeanne*, née à Camenz 23 août 1913.

d. P^{esse} *Élisabeth-Auguste-Wilhelmine-Victoria-Marguerite-Françoise-Caroline*, née à Rauden, cercle d'Oppeln, 9 févr. 1919.

b) du 2^a lit : *Comtes de Hohenau* (v. le *Taschenbuch der Gräflichen Häuser*).

II. Ligne (probablement aînée) princière de la maison de Hohenzollern.

Catholiques. — Chât. de Sigmaringen. — Auteur: Frédéric comte de Zollern, burgrave de Nuremberg 1205—1251; investiture du comté de Sigmaringen et Veringen 1534; fondation des lignes de Hechingen (éteinte 3 sept. 1869), Haigerloch (éteinte 1601) et Sigmaringen 1576, Prince du Saint Empire (primog.) 28 mars 1623; réception dans le collège des princes du Saint Empire 30 juin 1653; le titre de prince étendu à tous les descendants 9 juill. 1692; les principautés de Hohenzollern-Hechingen et Hohenzollern-Sigmaringen cédées à la Prusse 7 déc. 1849; coll. pruss. du titre de „Hoheit" (Altesse; primog.), Charlottenbourg 20 mars 1850; après l'extinction de la ligne de Hechingen le prince de Hohenzollern-Sigmaringen prend le titre simplifié de prince de Hohenzollern 3 sept. 1869 (v. ci-dessus). — V. les éditions de 1830, p. (74), 1848, p. 39, et 1851, p. 80. — Les cadets portent le nom de prince ou princesse de Hohenzollern (Altesse Séréna).

Guillaume (Wilhelm) - Auguste - Charles - Joseph - Pierre - Ferdinand - Benoit prince de Hohenzollern, burgrave de Nuremberg, cte de Sigmaringen et Veringen, cte de Berg, sgr. de Haigerloch et Werstein, etc. (Alt. Roy. [collation pruss. ad pers. 22 sept. 1910]), né au chât. de Benrath 7 mars 1864, fils du pr. Léopold, né à Krauchenwies 22 sept. 1835, † à Berlin 8 juin 1905, et d'Antonia infante de Portugal, née 17 févr. 1845, m. à Lisbonne 12 sept. 1861, † à Sigmaringen 27 déc. 1913; renonce à la succession au trône de Roumanie (v. ci-dessous) Bade-Bade 20 déc. 1886; succ. à son père; gén. d'inf.; chev. de l'O. de l'Aigle Noir, de l'O. de St-Hubert, de l'O. du Crancelin, de l'O. autr. de la Toison d'Or, de l'O. de l'Annonciade, de l'O. de St-André, gd-croix et bailli d'honn. de l'O. souv. de Malte, etc.; m.: 1° à Sigmaringen 27 juin 1889 à Marie-Thérèse pisse de Bourbon-Siciles, Alt. Roy., née 15 janv. 1867, † à Cannes 1er mars 1909; 2° à Munich 20 janv. 1915 à — *Aldegonde* pisse de Bavière, Alt. Roy., née 17 oct. 1870, D. hon. de l'O. bav. de Thérèse, D. de l'O. de Ste-Élisabeth, D. de la gd-croix de l'O. souv. de Malte.

Enfants du 1er lit: 1) *Pisse Augustine-Victoire-Wilhelmine-Antoinette-Mathilde-Ludovique - Joséphine - Marie - Élisabeth*, née à Potsdam 19 août 1890; m. au chât. de Sigmaringen 4 sept. 1913 à Manuel de Bragance, ci-devant roi de Portugal, Majesté.

2) Pr. hér. *Frédéric (Friedrich) - Victor - Pie - Alexandre - Léopold - Charles - Théodore - Ferdinand*, né à Heiligendamm en Mecklembourg 30 août 1891, propr. de la sgrie d'Umkirch près de Fribourg-en-Br., ancien capit.; chev. de l'O. de St-Hubert, de l'O. du Crancelin, gd-croix et bailli d'honn. de l'O. souv. de Malte; m. à Sibyllenort 20 juin 1920 à — *Marguerite* pisse de Saxe, Alt. Roy., née 24 janv. 1900, DCR., D. de la gd-croix d'honn. de l'O. souv. de Malte. [Chât. de Sigmaringen.]

Filles: (1) *Pisse Benoite-Marie-Antoinette-Mathilde-Anne*, } nées au chât. de Sigmaringen 19 févr. 1921.

(2) *Pisse Marie-Aldegonde - Alice - Louise - Joséphine*, }

(3) *Pisse Marie-Thérèse-Louise-Cécile-Zitha-Élisabeth-Hilde-Agnès*, née au chât. de Sigmaringen 11 oct. 1922.

3) Pr. *François (Franz) - Joseph - Louis - Marie - Charles - Antoine - Tassillon*, né à Heiligendamm 30 août 1891, ancien lt. de vaiss.; chev. de l'O. du Crancelin et de l'O. de St-Hubert, gd-croix et bailli d'honn. de l'O. souv. de Malte; m. à Sibyllenort 25 mai 1921 à — *Marie-Alice* pisse de Saxe, Alt. Roy., née 27 sept. 1901, D. de la gd-croix d'honn. de l'O. souv. de Malte. [Chât. de Sigmaringen.]

Fils: Pr. *Charles - Antoine - Frédéric - Guillaume - Louis - Marie - Georges - Manuel - Rupert - Henri - Benoit - Tassillon*, né à Munich 28 janv. 1922.

Frères.

1. Pr. *Ferdinand-Victor-Albert-Mainrad*, né au châ. de Sigmaringen 24 août 1865; prince de Roumanie, après la renonciation de son frère Guillaume à la succession au trône de Roumanie (v. ci-dessus) par décret roy. roum. du 18 mars 1889, depuis 11 oct. 1914 *Roi de Roumanie*, Majesté (v. Roumanie).
2. † Pr. *Charles-Antoine-Frédéric-Guillaume-Louis*, né au châ. de Sigmaringen 1er sept. 1868, † à Namedy 21 févr. 1919; m. à Bruxelles 28 mai 1894 à — *Joséphine* p^{se} de Belgique etc., Alt. Roy., née 18 oct. 1872, D. de la g^{de}-croix de l'O. souv. de Malte, D. hon. de l'O. de Ste-Élisabeth. [Chât. de *Namedy-s.-Rh.*]
Enfants: 1) P^{se} *Stéphanie-Joséphine-Carola-Philippine-Léopoldine-Marie*, née à Potsdam 8 avril 1895; m. au châ. de Namedy 18 mai 1920 à *Joseph-Ernest* c^{te} hér. Fugger de Glött.
- 2) P^{se} *Marie-Antoinette-Wilhelmine-Auguste-Victoria*, née à Potsdam 23 oct. 1896.
- 3) Pr. *Albert-Louis-Léopold-Tassillon*, né à Potsdam 28 sept. 1898, agriculteur, ancien lt.; m. à Potsdam 19 mai 1921 à — *Ilse-Margot-Claire-Hélène-Willy* de Friedebourg (v. 3^e partie, l'article Hohenzollern). [Chât. de *Namedy-s.-Rh.*]

Frère du père

du mariage du gd-père le pr. *Charles-Antoine*, né 7 sept. 1811, † 2 juin 1885, avec *Joséphine* p^{se} de Bade, née 21 oct. 1813, m. 21 oct. 1834 (cath. depuis le 9 avril 1846), † 19 juin 1900.

† Pr. *Frédéric-Eugène-Jean*, né à Intzickofen près Sigmaringen 25 juin 1843, † à Munich 2 déc. 1904; m. à Ratisbonne 21 juin 1879 à — *Louise* p^{se} de Thurn-et-Taxis, née 1er juin 1859, DCr. et D. hon. de l'O. bav. de Ste-Élisabeth et de l'O. de Thérèse. [*Sigmaringen.*]

Maison de Reuss.

Luthériens. — Souche: *Erkenbert* seigneur de Weida (aujourd'hui dans le grand-duché de Saxe-Weimar, vendu à Meissen 1410), de noblesse féodale (ministerialis S. R. Imperii), nommé authentiquement 1122; avoués de l'Empire (advocati imperii) à Weida, Gera et Plauen (Plauen, royaume de Saxe, mis en gage et, n'ayant pas été retiré, dévolu à la Saxe électorale 1569) par coll. de l'empereur *Henri VI* (c'est en son honneur que tous les descendants mâles doivent porter le nom de *Henri*); acquisition de *Schleiz* (Slowicz, Slewitz) entre 1289 et 1317 et de *Lobenstein* (Lobenstein) 1278; surnom de *Reusse* (Ruthenus) vers 1300 par suite du mariage de *Henri de Plauen* († avant le 12 déc. 1295) avec une *Chwihowska*, fille de *Brzetislaw IV Chwihowsky* et d'une princesse russe *Marie*; burgrave de Misnie avec voix dans le collège des princes du Saint Empire 21 juill. 1426—1572; acquisition de *Kranichfeld* (vendu à la Saxe 1615, aujourd'hui appartenant pour la plus grande partie au grand-duché de Saxe-Weimar) 1451; partage des possessions entre trois fils de *Henri Reuss* le cadet, noble seigneur de *Greiz* et de *Kranichfeld*, † 1535, qui acquièrent *Gera* (1562) et dont l'aîné et le cadet fondèrent les branches ci-dessous, 1564. — V. les éditions de 1832, p. (45) et 1848, p. 65; v. aussi: *B. Schmidt*, *Die Reussen*, Genealogie des Gesamthauses Reuss, Schleiz 1903.

A. Branche aînée.

Greiz. — Auteur: *Henri Reuss* l'aîné, noble seigneur de *Plauen* à *Untergreiz*, né 1506, † 22 mars 1572; le droit de succession établi 1668 et 1681; Comte du Saint Empire, *Eger* 26 août 1673; commencement du numérotage encore aujourd'hui en vigueur, de tous les *Henri*

de la branche aînée à Greiz 1693; Prince du Saint Empire, Brandeis 12 mai 1778; abdication de la dynastie 11 nov. 1918. — V. l'édition de 1832, p. (49). — Les sœurs portent le nom de princesse Reuss br. aînée, Altesse Sérén.

Henri (Heinrich) XXIV de la branche aînée, *prince Reuss*, comte et seigneur de Plauen, seigneur de Greiz, Kranichfeld, Gera, Schleiz et Lobenstein, Alt. Sérén., né à Greiz 20 mars 1878, fils du pr. Henri XXII, né à Greiz 28 mars 1846, † à Greiz 19 avril 1902, et d'Ida née p^{ss}e de Schaumbourg-Lippe, née 28 juill. 1852, m. à Buckebourg 8 oct. 1872, † 28 sept. 1891; succ. à son père [le prince étant empêché à vie de gouverner, la principauté se trouvait sous la régence du prince Henri XXVII Reuss br. cad.j.

Sœurs.

1. P^{ss}e *Emma-Caroline-Hermine-Marie*, née à Greiz 17 janv. 1881; m. à Greiz 14 mai 1903 à Erich cte de Künigl, baron d'Ehrenburg et Warth. [*Ehrenburg*, Pusterthal, Tyrol.]
2. P^{ss}e *Marie-Agnès*, née à Greiz 26 mars 1882; m. à Greiz 4 févr. 1904 à Ferdinand bar. de Gnagnoni (cath.). [Chât. d'*Emmersdorf* près Klagenfurt.]
3. P^{ss}e *Hermine*, née à Greiz 17 déc. 1887; m.: 1° à Greiz 7 janv. 1907 à Jean-Georges pr. de Schönaich-Carolath, † 6 avril 1920; 2° à Huize Doorn 5 nov. 1922 à Guillaume II ci-devant empereur allemand et roi de Prusse, Maj.
4. P^{ss}e *Ida-Emme-Antoinette-Charlotte-Victoria*, née à Greiz 4 sept. 1891; m. à Greiz 6 nov. 1911 à Christophe pr. de Stolberg-Rossia.

B. Branche cadette.

Auteur: **Henri Reuss le cadet**, seigneur de Plauen à Gera, né 29 déc. 1530, † 6 avril 1572; acquisition par héritage de Lobenstein et de Schleiz à l'extinction de la ligne (aînée) de Plauen (ci-devant ligne des burgraves de Misnie) 1572 et de la ligne moyenne de Reuss 1616; séparation de la ligne de Gera (éteinte 1802) en la personne du fils aîné de Henri posthume, et dernier fils de Henri le jeune, 1635; Comte du Saint Empire, Eger 26 août 1673; établissement de l'ordre de primogéniture et fondation du paréage de K^ös^trⁱt^z en 1690; les rameaux ci-dessous descendent de deux fils du comte Henri 1er Reuss branche cadette à Schleiz, né 26 mars 1639, † 18 mars 1692; abdication de la dynastie 10 nov. 1918. — V. l'édition de 1832, p. (51), et de 1897, p. 82. — Les cadets portent le nom de prince et princesse Reuss br. cadette, Altesse Sérén.

1er Rameau.

Gera, chât. d'Osterstein. — Auteur: le comte **Henri XI Reuss** branche cadette à Schleiz, né 12 avril 1669, † 28 juill. 1726; acquisition par héritage de Gera (v. ci-dessus) 1802; Prince du Saint Empire 9 avril 1806. — V. l'édition de 1898, p. 85.

Henri (Heinrich) XXVII de la branche cadette, *prince Reuss* ci-devant régant, comte et seigneur de Plauen, seigneur de Greiz, Kranichfeld, Gera, Schleiz et Lobenstein, Alt. Sérén., né à Gera 10 nov. 1858, fils du pr. Henri XIV, né à Cobourg 28 mai 1832, † à Schleiz 29 mars 1913, et d'Agnès née d^{ss}e de Wurtemberg, née 13 oct. 1835, m. à Carlsruhe en Silésie 6 févr. 1858, † 10 juill. 1886; succ. à son père dans la principauté de Reuss br. cad.; régent de la principauté de Reuss br. aînée 15 oct. 1908, renonça au trône 10 et 11 nov. 1918, ancien gén. de cav.; chev. de l'O. de l'Aigle Noir, de l'O. du Crancelin, etc.; m. à Langenbourg 11 nov. 1884 à — *Elise* p^{ss}e de Hohenlohe-Langenberg, née 4 sept. 1864.

Enfants: 1) P^{ss}e *Louise-Adélaïde-Ida-Hélène-Wilhelmine*, née à Ebersdorf 17 juill. 1890.

2) Pr. hér. **Henri XLV**, né à Ebersdorf 13 mai 1895, lt. en retr. [...]

Sœur.

P^{se} *Élisabeth-Adélaïde-Hélène-Philippine*, née à Gera 27 oct. 1859; m. à Gera 17 nov. 1887 à Hermann pr. de Solms-Braunfels, † 30 août 1900. [*Hungen, Hesse.*]

Frère consanguin

du second mariage (morgan.) du père avec Frédéric Graetz [par collation sax. d. d. Dresde 28 mai 1890], Mme de Saalbourg, née à Francfort-s.-l.-M. 28 févr. 1851, m. à Leipzig 14 févr. 1890, † à Dresde 22 mai 1907, porte le nom de baron de Saalbourg [titre de Baron chât. d'Osterstein 21 sept. 1914]. (v. le *Taschenbuch der Freiherrlichen Häuser*).

2^e Rameau.

Auteur: le comte Henri XXIV branche cadette de Reuss-Schleiz à Köstritz, né 26 juill. 1681, † 24 juill. 1748, dont les fils fondèrent les maisons ci-dessous.

1^{re} Maison.

Ernstbrunn, Basse-Autriche, et Köstritz. — Auteur: le comte Henri IX, de la branche cadette de Reuss-Köstritz, né 16 sept. 1711, † 16 sept. 1780; prise du titre de prince 6 oct. 1817; acquisition par héritage du paréage de Köstritz à l'extinction de la branche aînée (princièrè depuis 1806) issue de Henri VI, né 1er juill. 1707, † 17 mai 1783, frère aîné de Henri IX, 1er févr. 1878.

Pr. *Henri XXXIX Reuss* br. cad., né à Ernstbrunn 23 juin 1891, fils du pr. Henri XXIV, né à Trebschen 8 déc. 1855, † à Ernstbrunn 2 oct. 1910; succ. à son père dans le paréage de Köstritz; ancien lt. à la s. de l'a. pruss.; m. à Castell 7 août 1918 à — *Antoinette* ctsse de Castell-Castell, née 18 avril 1896.

Fils: 1) Pr. *Henri IV*, né au chât. d'Ernstbrunn 26 oct. 1919.

2) Pr. *Henri VI*, né à Vienne 27 juin 1922.

Sœurs.

1. P^{se} *Régine* - Félicie-Hélène-Louise-Amadée, née à Jänkendorf en Silésie 4 avril 1886; m. à Dresde 10 juill. 1916 à Georges cte de Stolberg-Stolberg.
2. P^{se} *Sybille*-Gabrielle, née à Köstritz 26 sept. 1888; m. à Ernstbrunn 5 oct. 1920 à Wolfgang cte de Castell-Castell.
3. P^{se} Gasparine-Éléonore-Viola, née à Köstritz 5 avril 1898.

Mère.

P^{se} douair. *Élisabeth* Reuss-Köstritz, Alt. Sérén, née p^{se} Reuss br. cad., née 10 juill. 1860 (v. ci-dessous); m. à Jänkendorf 27 mai 1884. [*Köstritz.*]

Sœur du père

du mariage du gd-père, le pr. Henri IV, né 26 avril 1821, † 25 juill. 1894 avec Louise p^{se} douair. (Édouard, † 16 mai 1852) de Saxe-Altenbourg, née p^{se} de Reuss, br. aînée, née 3 déc. 1822, m. 27 mai 1854, † 28 mai 1875.

P^{se} *Élisabeth*-Jeanne-Augustine-Dorothee, née à Vienne 2 janv. 1865. [*Ober-Loschwitz* près Dresde.]

Frères du grand-père,

a) germain du 1er mariage du bisaïeul, le pr. Henri LXIII, né 18 juin 1786, † 27 sept. 1841, avec Éléonore ctsse de Stolberg-Wernigerode, née 26 sept. 1801, m. 21 févr. 1819, † 14 mars 1827.

1. † Pr. *Henri VII*, né à Klipphausen 14 juill. 1825, † à Trebschen 2 mai 1906; m. à Weimar 6 févr. 1876 à Marie-Alexandrine p^{se} de Saxe-Weimar-Eisenach. Alt., née 20 janv. 1849, † à Trebschen près Züllichau 6 mai 1922.

Enfants: 1) Pr. *Henri XXXII*, né à Constantinople 4 mars 1878, ancien lt.-capit. à la s. de la marine allem. [*Trebschen*]; m. à Drogelwitz 19 mai 1920 à Marie-Adélaïde p^{se} de Lippe, née 30 août 1895 (mariage dissous par divorce 15 mars 1921; remariée à . . . à Henri XXXV, pr. Reuss br. cad. [v. ci-dessous]).

2) Pr. *Henri XXXIII*, né à Mauer près Vienne 26 juill. 1879, Dr. en phil., secr. d'amb. en retr., ancien capit. à la s. de l'a. pruss. [*Cassel*]; m. à Potsdam 17 mai 1913 à Victoria-Marguerite psee de Prusse, Alt. Roy., née 17 avril 1890 (mariage dissous par divorce 14 juill. 1922 [*Chât. de Klein-Glienicke*]).

Enfants: (1) Psee *Marie-Louise-Frédérique-Victoria-Wilhelmine-Renée-Charlotte*, née à Cassel 9 janv. 1915.

(2) Pr. *Henri II*, né à Cassel 24 nov. 1916.

3) Psee *Sophie-Renée*, née à Mauer près Vienne 27 juin 1884; m. à Trebschen 12 déc. 1909 à Henri XXXIV pr. Reuss br. cad. (v. ci-dessous).

4) Pr. *Henri XXXV*, né à Mauer près Vienne 1er août 1887, ancien capit. de cav. pruss.; m.: 1° à Altenbourg 20 avril 1911 à Marie psee de Saxe-Altenbourg, née 6 juin 1888 (mariage dissous par divorce 4 mars 1921 [. . .]); 2° à . . . à — *Marie-Adélaïde* divorcée psee Reuss née psee de Lippe (v. ci-dessus). [*Serrahn*, Meckl.-Schwér.]

Enfants du 1er lit: (1) Psee *Marie-Hélène-Cécile-Alexandrine-Olga-Sophie-Adélaïde*, née à Reichen 23 févr. 1912.

(2) Pr. *Henri V*, né à Erpen près Dissen 31 mai 1921.

b) consanguins, du second mariage du grand-père avec Caroline ctesse de Stolberg-Wernigerode, née 16 déc. 1806, m. 11 mai 1828, † 26 août 1896.

2. † Pr. *Henri XII*, né 8 mars 1829, † 15 août 1866; m. à Pless 6 juin 1858 à *Anne* ctesse de Hochberg, baronne de Fürstenstein, des princes de Pless, née 23 juill. 1839, † 14 mars 1916 (remariée à Fürstenstein 25 sept. 1869 à Henri XIII, pr. Reuss br. cad., † 3 janv. 1897).

Fils: *Henri (XXVIII)*, né à Stonsdorf 3 juin 1859 [a renoncé, pour sa personne, au titre princier et regu, Ebersdorf 15 juill. 1908, le nom (ad pers.) de] *comte de Dürrenberg*, (v. le Taschenbuch der Gräflichen Häuser), sgr de Stonsdorf, cercle de Hirschberg, ancien lt.-col. à la s. de l'a. pruss.; chev. de droit de l'O. de St-Jean, etc.; m.: 1° à Laubach 18 sept. 1884 à Madeleine ctesse de Solms-Laubach, née 11 déc. 1863 (divorcée 4 juin 1907 [*Oberstdorf*]); 2° à Londres 12 oct. 1908 à — *Mary-Grace Sawyer* (v. le Taschenbuch der Gräflichen Häuser). [*Stonsdorf*, Riesengebirge.]

Enfants du 1er lit: (1) Pr. *Henri XXXIV*, né à Stonsdorf 4 juin 1887, Dr. en droit, ancien capit. pruss. d'état-major; m. à Trebschen 12 déc. 1909 à — *Sophie-Renée* psee Reuss br. cad., née 27 juin 1884 (v. ci-dessus). [*Chât. de Serrahn*, Meckl.-Schwérin.]

Enfants: a. Pr. *Henri Ier*, né à Krietern 8 oct. 1910.

b. Psee *Félicité-Anne-Éléonore-Cécile*, née à Oels 5 juill. 1914.

c. Pr. *Henri III*, né à Breslau 27 juill. 1919.

(2) Pr. *Henri XXXVI*, né à Stonsdorf 10 août 1888, ancien capit. de cav. pruss. à la s. de l'a.; m. à Droyssig 5 oct. 1919 à — *Hermine* psee de Schönbourg-Waldenbourg, née 18 sept. 1899. [*Leipzig*, Wiesenstr. 1.]

Fille: Psee *Madeleine-Pauline*, née à Leipzig 20 août 1920.

(3) Psee *Benigna-Caroline-Élisabeth-Charlotte*, née à Stonsdorf 12 nov. 1892. [*Oberstdorf*.]

3. † Pr. *Henri XV*, né 5 juill. 1834, † 23 déc. 1869; m. à Jannowitz 26 nov. 1863 à Luitgarde ctesse de Stolberg-Wernigerode, née 30 août 1838, † à Klipphausen 4 avril 1917.

Filles: 1) Psee *Marguerite-Caroline-Élisabeth*, née à Klipphausen 1er oct. 1864; m. à Klipphausen 29 oct. 1891 à Charles pr. de Bentheim-Tecklembourg.

2) Psee *Gertrude-Ernestine-Éléonore*, née à Klipphausen 20 juill. 1867. [*Klipphausen*, district de Dresde.]

3) Psee *Anna-Marie*, née à Klipphausen 4 nov. 1868. [*Klipphausen*.]

Frère du bisaïeul

consanguin, du second mariage du trisaïeul, le pr. Henri XLIV, né 20 avril 1753, † 3 juill. 1832, avec Augustine Riedesel, baronne d'Eisenbach, née 9 août 1771, m. 12 mai 1792, † 21 nov. 1805.

† Pr. Henri LXXIV, né 1er nov. 1798, † 22 févr. 1886; m.: 1^o 14 mars 1825 à Clémentine ctesse de Reichenbach-Goschütz, née 20 févr. 1805, † 10 juin 1849; 2^o à Ilsebourg 13 sept. 1855 à Éléonore ctesse de Stolberg-Wernigerode, née 20 févr. 1835, † à Ilsebourg, province de Saxe, 18 sept. 1903.

Enfants: a) du 1er lit: 1) † Pr. Henri IX, né 3 mars 1827, † 1er août 1898; m. à Zülzendorf 12 mai 1852 à Anne baronne de Zedlitz-et-Leipe, née à Zülzendorf 15 août 1829, † à Niesky 1er mars 1907.

Fils: (1) † Pr. Henri XXVI, né à Neuhoft 15 déc. 1857, † à Iéna 10 juin 1913; m. à Ullersdorf 19 nov. 1885 à — Victoire ctesse de Fürstenstein, née à Ullersdorf 11 sept. 1863. [*Wiesenburg*, Brandebourg.]

Enfants (d'après une convention de famille de 1887 les fils sont désignés formellement comme membres habiles à succéder de la maison souveraine et reçoivent les armes de Reuss): *Comtes et comtesse de Plauen* avec la qualification d'„Erlaucht“ (Illustrissime): a. Cte *Henri-Harry*, né à Görlitz 28 mars 1890, capit. de cav. en retr.; m. à Moschen 21 avril 1921 à — *Huberte-Valeska-Sascha-Eve-Anne-Dorothee* baronne de Tiele-Winckler, née à Neustadt 14 avril 1889 (v. le Taschenbuch der Gräflichen Häuser). [*Jänkendorf*, Silésie.]

Fils: Cte *Henri Enzio*, né à 21 févr. 1921.

b. Cte *Henri-Enzio*, né à Kiel 13 juill. 1893, lt. en retr.: m. à Dresde 14 sept. 1922 à — *Gustavine Cotta*, née à [. . . .]

c. Ctesse *Ingeborg* - Benoîte - Anne-Élisabeth-Jornande - Barbara, née à Kiel 26 mars 1895, la ctesse a repris son nom patronymique [. . . .]; m. à Lucerne 19 déc. 1918 à Ferdinand cte de Westerholt et Gysenberg (cath.; divorcés judiciairement . . août 1920).

(2) Pr. *Henri XXX*, né à Neuhoft 25 nov. 1864, ancien LtG. pruss. à la s. de l'a.; chev. de droit de l'O. de St-Jean etc.; m. à Breslau 24 sept. 1898 à — *Féodora* psse de Saxe-Meiningen et Hildbourghausen, etc., née 12 mai 1879. [Chât. de *Neuhoff* près Schmiedeberg dans le Riesengebirge.]

b) du 2d lit: 2) † Pr. Henri XXV, né à Jänkendorf 27 août 1856, † à Gross-Krausche 25 août 1911; m. à Laubach 30 août 1886 à — *Élisabeth* ctesse de Solms-Laubach, née 29 oct. 1862. [*Gross-Krausche*, cercle de Bunzlau.]

Enfants: (1) Psse *Emma - Élisabeth - Marianne - Éléonore - Barbe*, née à Francfort-s.-l'O. 25 août 1887; m. à Gross-Krausche 30 août 1911 à Sigefroi cte de Lüttichau, pasteur prot. [*Berlin*.]

(2) Psse *Marie-Brigitte*, née à Altona 31 janv. 1889.

(3) Psse *Emma*, née à Breslau 23 mai 1890.

(4) Pr. *Henri XLVII*, né à Gross-Krausche 13 déc. 1897, lt. de vaiss. allem. en retr. [. . . .]

3) Psse *Marie-Clémentine*, née à Jänkendorf 18 mai 1858. [*Ilsebourg*.]

4) Psse *Emma-Élisabeth*, née à Jänkendorf 10 juill. 1860; m. à Jänkendorf 27 mai 1884 à Henri XXIV pr. Reuss - Köstritz, † 2 oct. 1910 (v. ci-dessus).

5) *Henri (XXXI)*, né à Jänkendorf 10 déc. 1868 [renonça à ses droits de membre de la maison princière de Reuss et reçut le titre comtal hér. et, pour lui et son épouse, le titre personnel de prince (psse)], *prince de Hohenleuben*, v. 3e partie.

2e Maison.

Auteur: le comte Henri XXIII, de la branche cad. de Reuss-Köstritz, né 9 déc. 1722, † 3 sept. 1787; prise du titre de prince 30 juin 1851.

Pr. *Henri XXXVII* Reuss br. cad., né à Ludwigslust 1er nov. 1888, fils du pr. Henri XVIII, né à Leipzig 14 mai 1847, † 15 août 1911; ancien lt.-capit. imp. [*Berlin* NW, Klopstockstr. 3.]

Frère.

Pr. *Henri XLII*, né à Ludwigslust 22 sept. 1892. capit. de cav. pruss. en retr. [*Berlin-Wilmersdorf*, Helmstedterstr. 15.]

Mère.

Psse douair. *Charlotte* Reuss br. cad. née dsse de Mecklembourg, Alt., née 7 nov. 1868; m. à Schwérin 17 nov. 1886 (remariée à Berlin 4 févr. 1921 à Robert Schmidt, capit. de cav. en retr. [*Heiligendamm*]).

Frère du père

du mariage du gd-père le pr. Henri II, né 31 mars 1803, † 29 juin 1852, avec Clotilde ctesse de Castell-Castell, née 6 févr. 1821, m. 4 août 1846, † 20 janv. 1860.

† Pr. *Henri XIX*, né à Leipzig 30 août 1848, † à Meffersdorf 13 mars 1904; m. à Slawentzitz 25 juin 1877 à — *Marie* psse de Hohenlohe-Öhringen, née 25 juill. 1849 (cath.). [*Meffersdorf* près Wigandsthal, Haute-Lusace.]

Maison de Romanow

(Romanow-Holstein-Gottorp).

Orthodoxes. — Pierre duc de Holstein-Gottorp, né 21 févr. 1728, † 17 juill. 1762, petit-fils du duc Frédéric IV (v. Maison de Holstein IIe ligne, 1re br.), fils du duc Charles-Frédéric de Holstein-Gottorp, né 30 avril 1700, † 18 juin 1739, et d'Anne, née 27 janv./7 févr. 1708, m. 21 mai/1er juin 1728, † 4/15 mai 1728, fille de Pierre le Grand de la Maison Romanow, né 30 mai/9 juin 1725, † 28 janv./8 févr. 1725, et de sa seconde femme Catherine-Alexiéievna née Skavronska, † 6/17 mai 1727, fut nommé Grand-duc de Russie et successeur au trône, sous le nom de Pierre Féodorovitch, par la sœur de sa mère, l'impératrice Élisabeth, née 18/29 déc. 1709, † 25 déc. 1761/5 janv. 1762, 18 nov. 1742 et succéda à celle-ci comme Tsar sous le nom de Pierre III, 5 janv. 1762. Tsar de la Chersonnèse Taurique 1778, Tsar de Kiew 4 janv. 1793, Grand-duc de Lithuanie, Volhynie et Podolie, Prince de Courlande 24 oct. 1795, Grand-duc de Finlande 17 sept. 1809, Tsar de Pologne 26 févr. 1832; Coll. russe du titre de Grand-Duc ou Grande-Duchesse de Russie avec la qualification d'„Alt. Imp.“ aux fils, filles, frères et sœurs, ainsi que dans la descendance mâle à tous les petits-fils et petites-filles d'Empereurs, du titre de Prince et Princesse du sang impérial avec la qualification d'„Altesse“, aux arrière-petits-fils et arrière-petites-filles d'Empereurs descendant de la ligne masculine ainsi qu'au fils aîné, étant premier-né, de chaque arrière-petit-fils, et du titre de Prince et Princesse du sang impérial avec la qualification „d'Alt. Sérén.“ à tous les autres descendants du sang impérial dans la tige masculine, 2/14 juill. 1886. — L'empereur Nicolas II, fils de l'empereur Alexandre III (v. ci-dessous), après avoir abdiqué à la dynastie 15 mars 1917, est assassiné avec sa famille à Ekaterinbourg 16 juin. 1918. — (Souche de la maison de Romanow est Michail Féodorovitch, né 12 juill. 1596, † 12 juill. 1645, fils de Féodor Nikititch et de Maria Ivanovna Chestova de la Maison de Rurik (?); élu Tsar de Russie, à titre héréditaire 21 févr. 1613. — La Maison fondée par le Wariague (Norman) Rurik fut souveraine de Novgorod 862—1114, de Kiew 913—1240, et obtint les dignités suivantes: Grand-duc de Vladimir 1157, de Smolensk 1170, de Moscou 1328, Grand-duc de Novgorod et Seigneur de Pékow 1478, Tsar de Moscou, Vladimir et Novgorod 16 janv. 1547, d'Astrachan 1554, de Sibérie 1581; Prince

d'Esthonie 1710, de Livonie 1721, Empereur et autocrate de toutes les Russies 2 nov. 1721.) — V. les éditions de 1830, p. (19), et 1848, p. 69.

† Alexandre III, empereur et autocrate de toutes les Russies, Majesté, né 26 févr. 1845, † 20 oct. 1894 v. s.; m. à St-Pétersbourg 28 oct. 1866 v. s. à — Marie-Féodorovna psse (Dagmar) de Danemark, née 14/27 nov. 1847, D. de l'O. de St-André, etc. [*Copenhague et Hvidøere* près de Klampenborg.]

Enfants: 1) Gde-dsse *Xénie-Alexandrovna*, née à St-Pétersbourg 25 mars 1875 v. s.; m. à Péterhof 25 juill. 1894 v. s. à Alexandre-Michaïlovitch gd-duc de *Russie* (v. ci-dessous).

2) † Gd-duc Michel-Alexandrovitch, né à St-Pétersbourg 22 nov. 1878 v. s., † (tué) . . . , ancien LtG. et insp. gén. de la cav.; m. (en mariage non-égal de naissance) à Vienne 16 oct. 1911 à — *Nathalie Sergeévna* divorcée de Woulfert, née Scheremetersky, née à Moscou 27 juin 1880. [. . .] De ce mariage trois fils.

3) Gde-dsse *Olga-Alexandrovna*, née à Péterhof 1er juin 1882 v. s.; m.: 1^o à Gatchina 27 juill. 1901 v. s. à Pierre-Alexandrovitch duc d'Oldenbourg, Alt. (mariage dissous par divorce 16 oct. 1916); 2^o à . . . mars 1917 à Nicolaï-Alexandrovitch Koulikowski, ancien col. russe. [*Hvidøere* près de Klampenborg.]

Frères et sœurs,

a) germanis, du 1er mariage de l'empereur Alexandre II Nicolaïévitch, né 17/29 avril 1818, † 1er/13 mars 1881, avec Marie-Alexandrovna psse de Hesse et du Rhin, née 27 juillet/ 8 août 1824, m. 16/28 avril 1841, † 22 mai/3 juin 1880.

1. † Gd-duc Vladimir-Alexandrovitch, né à St-Pétersbourg 10 avril 1847 v. s., † ibid. 4 févr. 1909 v. s.; m. à St-Pétersbourg 16 août 1874 v. s. à Marie-Pavlovna dsse de Mecklembourg, née 2 mai 1854 v. s. (orthod. depuis le 10 avril 1908 v. s.), † à Contrexéville, France, 6. sept. 1920.

Enfants: 1) Gd-duc *Cyrille-Vladimirovitch*, né à Tzarskoïe-Selo 30 sept. 1876 v. s., ancien capit. de vaiss. russe; chev. de l'O. de St-André, de l'O. de l'Aigle Noir, de l'O. du Crancelin, etc.; m. à Tegernsee 8 oct. 1905 n. s. à — *Victoria-Féodorovna* gde-dsse divorcée de Hesse, née psse de Saxe-Cobourg-et-Gotha, etc., née 25 nov. 1876 n. s. (orthod. 1906). [*Villa Ker-Briac* près de St-Briac, Bretagne.]

Enfants: (1) Psse *Marie-Cyrillovna*, née à Cobourg 20 janv. 1907 v. s.

(2) Psse *Kira-Cyrillovna*, née à Paris 26 avril 1909 v. s.

(3) Pr. *Wladimir*, né à Borgo, Finlande, 17 août 1917 v. s.

2) Gd-duc *Boris-Vladimirovitch*, né à St-Pétersbourg 12 nov. 1877 v. s., ancien MG. à la s. de l'armée russe; chev. de l'O. de St-André, de l'O. des Séraphins, de l'O. de l'Aigle Noir, etc.; m. à . . . à — *Zénaïde* Sergeévna Elisséeff, née Raschewsky, née à . . . [*Londres.*]

3) Gd-duc *André-Vladimirovitch*, né à Tzarskoïe-Selo 2 mai 1879 v. s., ancien col., aide de camp et sén.; chev. de l'O. de St-André, de l'O. de l'Aigle Noir, de l'O. des Sts-Cyrille et Methode, etc.; m. à . . . 2 mars 1921 à — *Mathilde* Félixovna Kszessinska, née à . . . [*Nice.*]

4) Gde-dsse *Hélène-Vladimirovna*, née à Tzarskoïe-Selo 17 janv. 1882 v. s.; m. à Tzarskoïe-Selo 16 août 1902 v. s. à Nicolas pr. de Grèce, Alt. Roy.

2. † Gd-duc Paul-Alexandrovitch, né à Tzarskoïe-Selo 21 sept. 1860 v. s., † (fusillé) à Petrograd 28 janv. 1919, ancien gén. de cav. russe; m.: 1^o à St-Pétersbourg 5 juin 1889 v. s. à Alexandra-Georgievna psse de Grèce, née 18 août 1870, † 12 sept. 1891 v. s.; 2^o morg. à Livourne 27 sept. 1902 v. s. à — *Olga-Valérianovna* divorcée Pistohikors, née Karnóvitch,

ctesse de Hohenfelsen (par collation bav. du 1904), *princesse Paleï* [par collation russe du . . sept. 1915] (v. 3e partie).

Enfants : a) du 1er lit : 1) Gde-desse *Marie-Pavlovna*, née à St-Pétersbourg 6 avril 1890 v. s.; m. : 1° à St-Pétersbourg 20 avril 1908 à Guillaume duc de Sudermanie, Alt. Roy. (mariage dissous par oukase imp. du 15 juin 1914 par suite d'une décision du St-Synode du 28 mai 1914); 2° à Pleskau 1914 à Serge pr. Poutiatine. [*Paris*, 48 rue François.]

2) Gd-duc *Dmitri* - Pavlovitch, né à Ilinskoïe près Moscou 6 sept. 1891 v. s. [*Paris*.]

b) du 2d lit : *Princesses Paleï*, v. 3e partie.

b) consanguins, du second mariage (morgan. 6/18 juill. 1880), avec Catherine-Michallovna pèse Dolgoruky, Princesse Yourievsky (titre russe, conféré 5 déc. 1880, v. 3e partie).

Prince et princesses Yourievsky; v. 3e partie.

Frères du père

du mariage du gd-père, l'empereur Nicolas Ier Pawlovitch, né 25 juin/6 juill. 1796, † 18 févr./2 mars 1855, avec Alexandra Feodorovna, auparavant Charlotte pèse de Prusse, née 1er/13 juill. 1798, m. 1er/13 juill. 1817, † 20 oct./1er nov. 1860.

1. † Gd-duc Constantin-Nicolaïévitch, né 9 sept. 1827, † 13 janv. 1892 v. s.; m. à St-Pétersbourg 30 août 1848 v. s. à Alexandra-Joséfovna pèse de Saxe-Altenbourg etc., née 26 juin 1830 v. s. (orthod. depuis le 30 août/11 sept. 1848), † à St-Pétersbourg 23 juin 1911 v. s.

Enfants : 1) Gde-desse *Olga*-Constantinovna, née à Pawlowsk 22 août 1851 v. s.; m. à St-Pétersbourg 15 oct. 1867 v. s. à Georges Ier roi des Hellènes, Majesté, † (assassiné) à Salonique 18 mars 1913 n. s. [Chât. de *Talóï*.]

2) † Gd-duc Constantin-Constantinovitch, né à Strelna 10 août 1858 v. s., † à 15 juin 1915 v. s.; m. à St-Pétersbourg 15 avril 1884 v. s. à — *Élisabeth*-Mavrikiévna pèse de Saxe-Altenbourg etc., née 12/25 janv. 1865 (uthér.). [*Altenbourg*.]

Enfants : (1) † Pr. Jean-Constantinovitch, né à Pawlowsk 23 juin 1886 v. s., † (tué) à Alapaïevsk 17/18 juill. 1918; m. à Peterhof 21 août 1911 v. s. à — *Hélène*-Petrovna pèse de Serbie, Alt. Roy., née 23 oct. 1884 v. s. [Villa de *Trianon* au Cap Ferrat.]

Enfants : a. Pr. *Wsevolod*-Joannovitch, Alt., né à St-Pétersbourg 7 janv. 1914 v. s.

b. Pèse *Ekaterina*-Joannovna, Alt. Sérén., née à Pawlowsk 12 juill. 1915.

(2) Pr. *Gabriel*-Constantinovitch, né à Pawlowsk 8 juill. 1887 v. s., chev. de l'O. de St-André; m. à à — Nesterovsky, née à [*Bruxelles*.]

(3) Pèse *Tatiana*-Constantinovna, née à St-Pétersbourg 11 janv. 1890 v. s.; m. : 1° à Pavlovsk 24 août 1911 à Constantin pr. Bagration-Mouchranksy, † (tué au combat), Caucase, 1915, lt. russe au rég. des chev.-gardes imp.; 2° à nov. 1921 à Alexandre de Karotchentzow, † à Lausanne . . févr. 1922, ancien col. des gardes imp. russes. [. . . .]

(4) Pr. *Georges* (*Georguï*)-Constantinovitch, né à St-Pétersbourg 23 avril 1903 v. s. [*Bruxelles*.]

(5) Pèse *Véra*-Constantinovna, née à Pavlovsk 11 avril 1906 v. s. [*Bruxelles*.]

2. † Gd-duc Nicolas-Nicolaïévitch, né 27 juill. 1831, † 13 avril 1891 v. s.; m. à St-Pétersbourg 25 janv. 1856 v. s. à Alexandra-Pétrovna desse d'Oldenbourg, née 21 mai 1838, † 13 avril 1900 v. s.

Fils : 1) Gd-duc *Nicolas*-Nicolaïévitch, né à St-Pétersbourg 6 nov. 1856 v. s., ancien gén. de cav. russe, gén. en chef de l'armée de campagne pendant la guerre de 1914 jusqu'au sept. 1915; chev. de l'O. de St-

- André, de l'O. de l'Annonciade, de l'O. de l'Aigle Noir, de l'O. de l'Éléphant, etc.; m. à Yalta 29 avril 1907 v. s. à — *Anastasia (Stana)*-*Nicolaïévna* psse (divorcée 15/28 nov. 1906 de Georges-Maximiliano-vitch) Romanovsky, née psse Petrovitch Niégoch de Monténégro, née 23 déc. 1867 v. s. [*Gênes et Cap d'Antibes.*]
- 2) Gd-duc *Pierre-Nicolaïévitch*, né à St-Petersbourg 10 janv. 1864 v. s., ancien LtG. russe; m. à Péterhof 26 juill. 1889 v. s. à — *Militza-Nicolaïévna* psse Petrovitch Niégoch de Monténégro, née 14 juill. 1866 v. s. [*Gênes.*]
- Enfants: (1) Psse *Marina* Pétrovna, née à Nice 28 févr. 1892 v. s.
 (2) Pr. *Roman*-Petrovitch, né à Peterhof 5 oct. 1896 v. s.; m. à à — ctresse Chérémeteff, née à [*.*]
- Fils: Pr. *Nicolas*, né à Nice . . sept. 1922.
- (3) Psse *Nadejda*-Pétrovna, née à Douber, Crimée, 3 mars 1898 v. s.; m. à à Nicolas Wladimirovitch pr. Orloff. [*.*]
3. † Gd-duc Michel-Nicolaïévitch, né à St-Petersbourg 13 oct. 1832 v. s., † à Cannes 5 déc. 1909 v. s.; m. à St-Petersbourg 16 août 1857 v. s. † à Olga-Féodorovna née psse Cécile de Bade, née 8 sept. 1839 v. s., † 31 mars 1891 v. s.
- Enfants: 1) † Gde-dsse *Anastasia*-Michaïlovna, née à Peterhof 16 juill. 1860 v. s., † à Eze 11 mars 1922; m. à St-Petersbourg 24 janv. 1879 au gd-duc hér., puis gd-duc Frédéric-François III de Mecklembourg (Schwérin), Alt. Roy., † 10 avril 1897 n. s.
- 2) Gd-duc *Michel*-Michaïlovitch, né à Péterhof 4 oct. 1861 v. s., ancien col. et aide de camp; chev. de l'O. de St-André, de l'O. de l'Aigle Noir, etc.; m. morg. à S.-Remo 26 févr. 1891 n. s. à — *Sophie* ctresse de Merenberg, née à Genève 20 mai 1868 v. s. (luth.), Ctresse *Torby* [par coll. du gd-duc de Luxembourg en date du]. [*Londres et Cannes, Villa Luna Nuova.*]
- Enfants, Comte et comtesses *Torby*: [(1) *Anastasia*, née 1892; m. à Londres 20 juill. 1917 à Harold Wernher, major brit. (rang brit. de lady *Anastasia* Wernher); (2) *Nadejda*, née 1896; m. 15 nov. 1916 à Georges cte de Medina; (3) *Michel*, né 1898.]
- 3) † Gd-duc *Georges*-Michaïlovitch, né à Bielyi-Klioutch près Tiflis 11 août 1863 v. s., † (fusillé) à Petrograd 28 janv. 1919, ancien LtG. russe et aide de camp gén.; chev. de l'O. de St-André, de l'O. de l'Aigle Noir, de l'O. de l'Éléphant, de l'O. de l'Annonciade, etc.; m. à Corfou 30 avril 1900 v. s. à — *Marie* Georgievna psse de Grèce, née 20 févr. 1876 v. s. [*Athènes.*]
- Filles: (1) Psse *Nina*-Georgievna, née à Michaïlovskoïe près Péterhof 7 juin 1901 v. s.; m. à Londres 3 sept. 1922 à Paul pr. Tchavtchavadzé. [*.*]
- (2) Psse *Xénie*-Georgievna, née à Michaïlovskoïe près Péterhof 9 août 1903 v. s.; m. à Paris 9 oct. 1921 à William Leeds. [*.*]
- 4) Gd-duc *Alexandre*-Michaïlovitch, né à Tiflis 1er avril 1866 v. s., ancien v.-am. de la marine russe et aide de camp gén.; chev. de l'O. de St-André, de l'O. de l'Éléphant, de l'O. de l'Annonciade, etc.; m. à Péterhof 25 juill. 1894 v. s. à — *Xénie*-Alexandrona gde-dsse de Russie, née 25 mars 1875 v. s. (v. ci-dessus). [*Paris, 51 avenue Bugeaud.*]
- Enfants: (1) Psse *Irène*-Alexandrovna, née à Alexandriya 3 juill. 1895 v. s.; m. à St-Petersbourg 9 févr. 1914 v. s. à Félix pr. Youssouppoff cte Soumarokoff-Elston. [*Rome.*]
- (2) Pr. *André*-Alexandrovitch, né à St-Petersbourg 12 janv. 1897 v. s.; m. à Al-Todor 1919 à — *Elisabeth* Fabrizievna, divorcée Friderici, née Sasso Ruffo des pr. de Sasso-Ruffo, née à [*Biarritz et Paris.*]

- Enfants: a. Psse *Xénie*, née à . . . 1919 n. s.
 b. Pr. *Michel*, né à Versailles 15 juill. 1920 n. s.
- (3) Pr. *Féodor*-Alexandrovitch, né à St-Pétersbourg 11 déc. 1898 v. s. [*Rome.*]
- (4) Pr. *Nikita*-Alexandrovitch, né à St-Pétersbourg 4 janv. 1900 v. s.; m. à Paris 19 févr. 1922 à — *Marie*-Illarionovna ctesse Vorontzoff-Daschkoff, née à . . . [*Paris.*]
- (5) Pr. *Dmitri*-Alexandrovitch, né à Gatchina 2 août 1901 v. s. [*Copenhague.*]
- (6) Pr. *Rostislav*-Alexandrovitch, né à Aitodor, Crimée, 11 nov. 1902 v. s. [. . .]
- (7) Pr. *Vassili*-Alexandrovitch, né à Gatchina 24 juin 1907 v. s.

R o u m a n i e.

(Maison de Hohenzollern.)

Catholiques et orth.-grecs. — Bucarest. — Charles prince de Hohenzollern (né 20 avril 1839, † 27 sept./10 oct. 1914, v. Prusse, IIe Ligne et ci-dessous) élu Prince régnant de Roumanie avec droit d'hérédité, par plébiscite du 8/20 avril 1866, reconnu par les puissances 12/24 oct. 1866; titre d'„Altesse Royale“ 13/25 oct. 1878; Roi de Roumanie par vote unanime des représentants de la nation du 14 mars 1881 v. s.

Ferdinand-Victor-Albert-Mainrad *roi de Roumanie*, Majesté, prince de Hohenzollern, né à Sigmaringen 24 août 1865 n. s., fils du pr. Leopold de Hohenzollern, né 22 sept. 1835, † 8 juin 1905, et d'Antonia née infante de Portugal, née 17 févr. 1845, m. 12 sept. 1861, † 27 déc. 1913; succ. à son oncle, le roi Charles (Carol) Ier, † à Sinaïa 28 sept./11 oct. 1914; FM. de l'armée roumaine, chef du 1er rég. de chasseurs, du rég. d'escorte royale, du 4e rég. d'art. et du 91e rég. d'inf., col. hon. du 25e rég. d'inf. serbe; chev. de l'O. de l'Aigle Noir, de l'O. de l'Annonciade, de l'O. de St-André, de l'O. des Séraphins, de l'O. de l'Éléphant, de l'O. austr. de la Toison d'Or, de l'O. de St-Hubert, de l'O. du Crancelin, etc.; m. à Sigmaringen 10 janv. 1893 n. s. à — Marie psse roy. de Grande-Bretagne et d'Irlande, desse de Saxe etc., née 29 oct. 1875 n. s. (luth.), chef du 4e rég. de roschiori, col. hon. du 5e rég. de cav. serbe (Georgios), mbre corresp. de l'Académie des beaux arts de l'Institut de France.

Enfants, princes et princesses de Roumanie, Alt. Roy. (orth.-grecs): 1) Pr. hér. *Charles (Carol)*, né au châ. de Pelesch (Sinaïa) 3/16 oct. 1893, gén. de brig., comm. du corps des chasseurs alpins, chef du 1er rég. des chass. alpins, à la s. du 1er rég. de chass. „Roi Ferdinand“, c.-am., à la s. du 25e rég. d'inf. serbe; chev. de l'O. de l'Aigle Noir, de l'O. de l'Annonciade, de l'O. de St-André, etc.; m. à Athènes 10 mars 1921 à — *Hélène* psse de Grèce, née 20 avril/3 mai 1896, chef du 9e rég. de roschiori.

- Fils: Pr. *Michel (Mihai)*, né au châ. de Foischor (Sinaïa) 25 oct. 1921.
- 2) Psse *Élisabeth*-Charlotte-Joséphine-Victoria-Alexandra, née au châ. de Pelesch 29 sept./12 oct. 1894; m. à Bucarest 27 févr. 1921 à Georges (Georgios) II, roi des Hélénes, Majesté.
- 3) Psse *Marie*, née à Gotha 27 déc. 1899/9 janv. 1900; m. à Belgrade 8 juin 1922 à Alexandre Ier, roi des Serbes, Croates et Slovènes, Majesté.
- 4) Pr. *Nicolas*, né au châ. de Pelesch 5/18 août 1903, lt. au 1er rég. de chasseurs „Roi Ferdinand“, à la s. du 25e rég. d'inf. serbe, midshipman de la R. N. brit. [. . .]
- 5) Psse *Ileana*, née à Bucarest 23 déc. 1908/5 janv. 1909.

Russie, v. Romanow. — Savoie, v. Italie.

Maison de Saxe.

(Wettin.)

La famille se dit originaire de la contrée de Souabe mérid. (Wipper, Harz inférieur). La maison, connue plus tard sous le nom de Wettin, paraît authentiquement dès 919 en la personne de Thiadmar; cte Dedo, † 957; son fils Thierry de la tribu de Buzici († 13 juill. 982). Dedo, † 1009, fils de Thierry, comte (par l'emp. Othon III) dans le Hassegau septentr. Son fils Thierry hérite d'Eilenbourg après la mort de son oncle et acquiert la Basse-Lusace. Acquisition du manoir seigneurial de Wettin (XI s.), revendu à l'archevêque de Magdebourg 1288. Henri d'Eilenbourg, fils de Dedo II, investi du margraviat de Misnie 1088. Conrad dit le Pleur („le Grand“) de Wettin et Brena († sur le Petersberg 5 févr. 1157), margrave de Misnie après la mort d'Henri II d'Eilenbourg 1123; margrave de Lusace 1136. Margrave Henri l'Illustre gratifié par l'emp. Frédéric II du Meissner- ou Voigtland 30 juill. 1243 et de l'investiture éventuelle du landgraviat de Thuringe et du palatinat de Saxe, dont il se rend possesseur après la mort d'Henri Raspon (16 févr. 1247) par la guerre de 1256—1263. Acquisition de Cobourg 1353 (1344), de Sangerhausen (acquisition temporaire) 1369, des baillages et villes de Heldrungen, Hildbourghausen, Eisfeld etc. 1374, du château et de la ville de Saalfeld 1389 (traité de partage de Chemnitz 13 nov. 1382). Frédéric le Belliqueux reçoit le duché de Saxe-Wittenberg avec la dignité électoral 6 janv. 1423 (solennellement investi de l'électorat, du grand-maréchalat, du palatinat d'Allstädt, du comté de Brene et du bourgraviat de Magdebourg à Bude 1er août 1425). Partage des possessions entre les fils de l'électeur Frédéric II dit le Bon, Ernest et Albert, à Leipzig 26 août 1485. Acquisition de la survivance aux biens de la maison de Juliers (pour la ligne Albertine 1483, pour les deux lignes 1486, confirmées 1495). La maison chercha à faire valoir ses droits en 1609, mais n'obtint que les titres respectifs (1666). Tous les membres de la famille portent outre le titre de prince ou princesse celui de duc ou duchesse de Saxe. — V. l'éd. de 1831, p. (1), et 1848, p. 1.

I. Ligne Ernestine.

Luthériens et cathol. — Auteur: l'électeur Ernest, duc de Saxe, landgrave de Thuringe, seigneur de Cobourg etc., né 24 mars 1441, † 26 août 1486. Cobourg échu en vertu du traité de Torgau à Jean-Ernest, fils cadet de Jean le Constant et petit-fils d'Ernest 17 nov. 1541 (—1553). Perte de la dignité électoral 1547 en vertu de la capitulation de Wittemberg du 19 mai 1547. La capitulation assigne aux enfants de l'électeur (fait prisonnier) les baillages, villes ou châteaux de Gerstungen, Eisenach, Wartbourg, Kreuzbourg, Tenneberg, Waltershausen, Leuchtenberg, Roda, Orlamünde, Gotha, Iéna, Capellendorf, Rossla, Weimar, la Wachsenbourg, Dornbourg, Cambourg, Buttstädt, Buttelsstädt, Arnshaugk, Weida, Ziegenrück, la seigneurie de Saalfeld et un certain nombre de couvents. En vertu du pacte de restitution de 1552 Jean-Frédéric, dit le Magnanime, recouvre les dignités et biens restés à sa maison en 1547. Cobourg reéchu à la maison 8 févr. 1553 à la mort de Jean-Ernest (v. ci-dessus). Convention de Naumbourg, en vertu de laquelle la ligne Ernestine obtint Altenbourg, Luckau, Schmölln, Sachsenbourg, Herbsleben (sans Tennstädt), Eisenberg, Schwarzwald, Pösneck, Auma, Triptis et Neustadt 24 févr. 1554. Convention de Weimar 21 févr. 1566: Des fils de Jean-Frédéric Ier Jean-Frédéric II, né 8 janv. 1529, † 9 mai 1595, reçoit le district de Weimar; Jean-Guillaume, né 11 mars 1530, † 2 mars 1573, le district de Cobourg. Après les querelles dites de Grumbach, nouveau partage à Erfort 6 nov. 1572 entre Jean-Guillaume qui reçut Weimar et les fils de Jean-Frédéric II qui reçurent Cobourg-Gotha. Cobourg-Gotha, partagé en Saxe-Cobourg et Saxe-Eisenach 4 déc. 1596 et réuni de nouveau après la mort de Jean-Casimir (16 juill. 1633) échu aux descendants de Jean-Guillaume (v. ci-dessus) après la mort de Jean-Ernest III (23 oct. 1638). En 1683 la ligne avait hérité du comté de Henneberg, administré en commun par Dresde et Weimar jusqu'au partage définitif 9 août 1660. Auteur de la ligne Ernestine existant aujourd'hui: Jean-Guillaume de Saxe-Weimar (v. ci-dessus). De ses deux fils Frédéric-Guillaume, né 25 avril 1562, † 7 juill. 1602, régna à

Altenbourg (branche éteinte à la mort de Frédéric-Guillaume III 1672), Jean, né 22 mai 1670, † 31 oct. 1695, à Weimar. En vertu du pacte de succession d'Erfort 13 févr. 1640 (complété pour Weimar par le traité principal de Gotha 12 sept. 1641), la branche d'Altenbourg reçoit Cobourg la branche de Weimar-Eisenach. Deux fils de Jean sont auteurs des branches suivantes.

1. Branche de Weimar.

Maison de Saxe-Weimar-Eisenach.

Heinrichau, distr. de Munsterberg, Silésie, et châ. de Wilhelmsthal près d'Eisenach. — Auteur: Guillaume duc de Saxe-Weimar, né 11 avril 1598, † 17 mai 1662; acquisition par héritage d'Eisenach à la mort du frère cadet, Albert 1644 (convention 30 mars 1645); Comte princier de Henneberg (v. ci-dessus) 9 août 1660; ses fils héritiers de la quatrième partie du duché d'Altenbourg 16 mai 1672 fondèrent quatre branches, dont celle d'Eisenach s'éteint en 1671 (échue à la branche de Marksuhl), celle d'Iéna en 1690, celle de Marksuhl-Eisenach (échue définitivement à Weimar) en 1741. Établissement du droit de primogéniture 1725; Grand-duc de Saxe-Weimar-Eisenach et Seigneur de Neustadt, Tautenbourg et Blankenhain 21 avril 1816; abdication de la dynastie 9 nov. 1918. — Les cadets portent le nom de princes et princesses de Saxe-Weimar-Eisenach, ducs et duchesses de Saxe, Altesses.

Guillaume-Ernest (Wilhelm-Ernest) - Charles - Alexandre - Frédéric - Henri - Bernard - Albert - Georges - Hermann *grand-duc* ci-devant régnant de Saxe, landgrave en Thuringe, margrave de Misnie, comte princier de Henneberg, seigneur de Blankenhayn, Neustadt et Tautenbourg, etc., Alt. Roy., né à Weimar 10 juin 1876, fils du gd-duc hér. Charles-Auguste, né 31 juill. 1844, † 20 nov. 1894, et de Pauline p^{esse} de Saxe-Weimar-Eisenach etc., née à Stuttgart 25 juill. 1852, m. à Friedrichshafen 26 août 1873, † près d'Orte, Italie, 17 mai 1904; succ. à son gd-père le gd-duc Charles-Alexandre, né à Weimar 24 juin 1818, † ibid. 5 janv. 1901; renonça au trône 9 nov. 1918, ancien gén. d'inf. pruss. et gén. de cav. sax., recteur magnif. de l'université d'Iéna; chev. de l'O. de l'Aigle Noir, de l'O. de St-Hubert, de l'O. des Séraphins, de l'O. du Crancelin, etc.; m.: 1^o à Buckebourg 30 avril 1903 à Caroline p^{esse} Reuss br. aînée, née à Greiz 13 juill. 1884, † à Weimar 17 janv. 1905; 2^o à Meiningen 4 janv. 1910 à — *Fédora* p^{esse} de Saxe-Meiningen, etc., née 29 mai 1890.

Enfants du 2^d lit.: 1) P^{esse} *Sophie-Louise-Adélaïde-Marie-Olga-Carola*, née à Weimar 20 mars 1911.

2) Gd-duc hér. *Guillaume-Ernest* - Charles - Auguste - Frédéric - Georges - Jean - Albert, Alt. Roy., né au châ. de Wilhelmsthal près d'Eisenach 28 juill. 1912.

3) Pr. *Bernard-Frédéric-Victor-Rupprecht-Adalbert-Ernest-Louis-Hermann-Henri*, né à Weimar 3 mars 1917.

4) Pr. *Georges-Guillaume-Albert-Bernard*, né à Heinrichau 24 nov. 1921.

Sœur du père

du mariage du gd-père, le gd-duc Charles-Alexandre (v. ci-dessus), et de Sophie p^{esse} des Pays-Bas, née 8 avril 1824, m. 8 oct. 1842, † 23 mars 1897.

† P^{esse} *Marie-Alexandrine-Anne-Sophie-Augustine-Hélène*, née à Weimar 20 janv. 1849, † à Trebschen près Züllichau 6 mai 1922; m. à Weimar 6 févr. 1876 à Henri VII pr. Reuss br. cadette, Alt. Sérén., † 2 mai 1906.

Frère du bisaïeul

du mariage du trisaïeul, le gd-duc Charles-Auguste, né 3 sept. 1757, † 14 juin 1828, avec Louise p^{esse} de Hesse-Darmstadt, née 30 janv. 1757, m. 3 oct. 1775, † 14 févr. 1830.

† Duc *Bernard*, né 30 mai 1792, † 31 juill. 1862; m. 30 mai 1816 à Ida p^{esse} de Saxe-Cobourg-Meiningen, née 25 juin 1794, † 4 avril 1852.

Fils : † Pr. Herrmann-Bernard-Georges, né au châ. d'Altenstein en Meiningen 4 août 1825, † à Berchtesgaden 31 août 1901; m. à Friedrichshafen 17 juin 1851 à Augusta psse de Wurtemberg, née 4. oct. 1826, † 3 déc. 1898.

Enfants : (1) Pr. Guillaume (Wilhelm)-Charles-Bernard-Herrmann, né à Stuttgart 31 déc. 1853, ancien col. de cav. pruss.; m. à Wächtersbach 11 avril 1885 à — Gerta psse d'Ysembourg-Budingen-Wächtersbach, née 18 janv. 1863. [*Bade-Bade*, villa Wettin.]

Fils : Hermann-Charles-Bernard-Ferdinand-Frédéric-Guillaume-Auguste-Paul-Philippe, né à Dusseldorf 14 févr. 1886 [renonce à son rang, nom et titre de prince de la maison gd-ducale et reçoit, Weimar 2 août 1909, pour lui et sa descendance légitime, le nom de] *Comte d'Ostheim* (v. le *Taschenbuch der Gräflichen Häuser*).

(2) Psse *Olga-Marie-Ida-Sophie-Pauline-Augustine*, née à Stuttgart 8 sept. 1869; m. à Heidelberg 22 avril 1902 à Léopold pr. d'Ysembourg-Birstein, Alt. Sérén. (cath.).

2. Branche de Gotha.

Auteur: Ernest Ier le Pieux, duc de Saxe-Gotha, né 25 déc. 1601, † 26 mars 1675; Comte princier de Henneberg 9 août 1660; seigneur de Kranichfeld 1663; acquisition de trois quarts de la succession d'Altenbourg (Altenbourg, Cobourg, les terres de Henneberg) 16 mai 1672. Séparation en 7 rameaux (1680 et 1681), dont 4 s'éteignirent (Cobourg 1699; Eisenberg 1707; Römhild 1710; Gotha-Altenbourg [acquisition de Tonna 1677, droit de primogéniture 1685] 11 févr. 1825). — En vertu d'une convention de famille des lignes Ernestines du 3 avril 1844 les ducs régnants des Saxons, leurs descendants directs en 1re génération et les héritiers présomptifs des trônes jouissent de la qualification d'Altesse au lieu de l'ancienne qualification d'Altesse Sérén. Ducale.

1er R a m e a u :

Maison de Saxe-Meiningen-et-Hildbourghausen.

Meiningen, châ. fort de Heildbourg, châteaux d'Altenstein et de Landberg. — Auteur: Bernard duc de Saxe-Meiningen, né 10 sept. 1649, † 27 avril 1706; acquisition par héritage d'une partie de Cobourg à la mort du frère Albert et prise du nom de Cobourg-Meiningen 1699; établissement du droit de primogéniture 12 mars 1802; acquisition du duché de Hildbourghausen (v. ci-dessus et 2e Rameau), du comté de Cambourg (v. ci-dessus; ce comté avait passé à Gotha à la mort du frère cadet, Chrétien, régnant à Eisenberg, 1707) et de la principauté de Saalfeld (v. ci-dessus et 3e Rameau) et prise du titre de duc de Saxe-Meiningen-et-Hildbourghausen, en vertu du traité conclu après l'extinction (11 févr. 1825) du rameau (ainé) de Gotha avec les deux rameaux mentionnés ci-dessus, Hildbourghausen 12 nov. 1826; loi fondamentale du 23 août 1829, additions du 9 mars 1896; abdication de la dynastie 10 nov. 1918. — Les cadets portent le nom de princes ou princesses de Saxe-Meiningen, ducs et duchesses de Saxe, Alt. ou Alt. Sérén. (v. ci-dessus).

Bernhard-Frédéric-Guillaume-Albert-Georges duc ci-devant régnant de *Saxe-Meiningen-et-Hildbourghausen*, de Juliers, Clèves et Berg, ainsi que d'Engerlet de Westphalie, prince souv. de Saalfeld, landgrave en Thuringe, margrave de Misnie, comte princier de Henneberg, comte de Cambourg, de la Marche et de Ravensberg, seigneur de Kranichfeld, Ravenstein, etc., Alt., né à Meiningen 1er avril 1851, fils du duc Georges II, né à Meiningen 2 avril 1826, † à Wildungen 25 juin 1914, et de Charlotte psse de Prusse, née 21 juin 1831, m. à Charlottenbourg 18 mai 1850, † 30 mars 1855; succ. à son père, renonça au trône 10 nov. 1918; Dr. phil. hon. de l'univ. de Breslau, ancien col. gén. avec le rang de FMG.; chev. de l'O. du Crancelin, de l'O. de l'Aigle Noir, etc.; m. à Berlin 18 févr. 1878 à Charlotte psse de Prusse, Alt. Roy., née 24 juill. 1860, † à Bade-Bade 1er oct. 1919.

Fille: Pesse *Féodora* -Victoire - Augustine - Marianne - Marie, Alt. Sérén., née à Potsdam 12 mai 1879; m. à Breslau 24 sept. 1898 à Henri XXX pr. Reuss, br. cad.

Frères et sœur (Altesses),

a) germane.

1. † Pesse Marie - Élisabeth, née à Potsdam 23 sept. 1853, † à Munich 24 févr. 1923.
- b) consanguins, du 2e lit du père avec Féodore pesse de Hohenlohe-Langembourg, née 7 juill. 1839, m. à Langembourg 23 oct. 1858, † 10 févr. 1872.
2. Pr. *Ernest-Bernard-Victor-Georges*, né à Meiningen 27 sept. 1859, Dr. phil. hon. c. de l'université d'Iéna, ancien col. à la s. de l'a. pruss.; chev. de l'O. du Crancelin, de l'O. de St-Hubert, etc.; m. morgan. à Munich 20 sept. 1892 à — *Catherine* Jensen, née à Kiel 25 janv. 1874, *baronne de Saalfeld* [titre du duché de Saxe-Meiningen, conféré 20 sept. 1892] (v. le Taschenbuch der Freiherrlichen Häuser). [*Haubinda*, cercle de Hildbourghausen.]
Enfants: *Barons et Baronne de Saalfeld* (v. le Taschenbuch der Freiherrlichen Häuser).
3. † Pr. *Frédéric* - Jean - Bernard - Hermann - Henri - Maurice, né à Meiningen 12 oct. 1861, † (tué à la bataille de Namur) à Tarcienne 23 août 1914, LtG, pruss. en disp.; m. à Neudorf 25 avril 1889 à — *Adélaïde* ctesse puis pesse de Lippe, née 22 juin 1870. [*Detmold*.]
Enfants: 1) Pesse *Féodora* - Carola - Charlotte - Marie - Adélaïde - Augustine - Mathilde, née à Hanovre 29 mai 1890; m. à Meiningen 4 janv. 1910 à Guillaume-Ernest gd-duc ci-devant régnant de Saxe, Alt. Roy.
2) Pesse *Adélaïde* - Erna - Caroline - Marie - Élisabeth, née à Cassel 16 août 1891; m. à Wilhelmshaven 3 août 1914 à Adalbert pr. de Prusse.
3) Pr. *Georges* (*Georg*), né à Cassel 11 oct. 1892, Dr. en droit, ancien capit. pruss.; chev. de l'O. du Crancelin, de l'O. de St-Hubert etc.; m. à Fribourg-en-Br. 22 févr. 1919 à — *Claire* - Marie - Agnès - Jeanne - Huberte - Gabrielle - Joséphe - Élisabeth ctesse de Korff dit Schmising-Kerssenbrock, née à Darmstadt 31 mai 1895 (cath.). [*Iéna*.]
Fils: (1) Pr. *Antoine-Ulric* - Bernhard - Frédéric - Ernest, né à Iéna 23 déc. 1919.
(2) Pr. *Frédéric-Alfred* - Charles - Louis - Vincent - Marie, né à Iéna 5 avril 1921.
- 4) Pesse *Louise-Marie* - Élisabeth - Mathilde - Hélène - Catherine, née à Cologne 13 mars 1899.
- 5) Pr. *Bernard* - Frédéric - Jules - Henri, né à Cologne 30 juin 1901, ancien lt. pruss. [*Wojenthin* près Schmenzin, Poméranie.]

Veuve de feu le duc Georges II.

Hélène baronne de Heldbourg (titre du duché de Saxe-Meiningen, conféré 18 mars 1873 [v. le Taschenbuch der Freiherrlichen Häuser]), née Franz, née à Naumbourg 30 mai 1839; m. morgan. à Liebenstein 18 mars 1873. [*Meiningen*, villa Herrenberg.]

2e Rameau:

Maison de Saxe-Altenbourg

(autrefois Hildbourghausen).

Auteur: Ernest duc de Saxe - Hildbourghausen, né 12 juill. 1655, † 17 oct. 1715, établit le droit de primogéniture; acquisition du duché de Saxe - Altenbourg (v. ci-dessus) et cession du duché de Hildbourghausen au 1er Rameau 12 nov. 1826; abdication de la dynastie 13 nov. 1918. — Les cadets portent le nom de princes et princesses de Saxe - Altenbourg, ducs et duchesses de Saxe, Alt. ou Alt. Sérén. (v. ci-dessus).

Ernest II - Bernard - Georges - Jean - Charles - Frédéric - Pierre - Albert duc ci-devant régnant de Saxe-Altenbourg, de Juliers, Clèves et Berg, ainsi que

d'Engern et de Westphalie, landgrave en Thuringe, margrave de Misnie, comte princier de Henneberg, comte de la Marche et de Ravensberg, seigneur de Ravenstein et de Tonna, etc., Alt., né à Altenbourg 31 août 1871, fils du pr. Maurice, né à Eisenberg 24 oct. 1829, † à Arco 13 mai 1907, et d'Augustine p^{ss}e de Saxe-Meiningen etc., née à Meiningen 6 août 1843, m. *ibid.* 15 oct. 1862, † à Altenbourg 11 nov. 1919; succ. à son oncle le g^d-duc Ernest, † à Altenbourg 7 févr. 1908, renonça au trône 13 nov. 1918; ancien gén. d'inf. pruss. et sax.; chev. de l'O. de l'Aigle Noir, de l'O. du Crancelin, etc. [*Berlin*]; m. à Buckebourg 17 févr. 1898 à Adélaïde p^{ss}e de Schaumbourg-Lippe, née 22 sept. 1875 (mariage dissous 17 janv. 1920 [*Ballenstedt*, Harz]).

- Enfants : 1) P^{ss}e *Charlotte-Agnès-Ernestine-Augustine-Bathildis-Marie-Thérèse-Adolphine*, née à Potsdam 4 mars 1899 [Chât. de *Hemmelmärk* près d'*Eckernförde*]; m. à Bundhorst près Ascheberg, Holstein, 11 juill. 1919 à Sigismund pr. de Prusse. [*Guatemala.*]
 2) Pr. hér. *Guillaume-Georges-Maurice-Ernest-Albert-Frédéric-Charles-Constantin-Édouard-Maximilien*, né à Potsdam 13 mai 1900, ancien lt. [...]
 3) P^{ss}e *Élisabeth-Carola-Victoria-Adelheid-Hermine-Hilde-Louise-Alexandrine*, née à Potsdam 6 avril 1903.
 4) Pr. *Frédéric-Ernest-Charles-Auguste-Albert*, né à Potsdam 15 mai 1905.

Sœurs.

1. P^{ss}e *Élisabeth-Augustine-Marie-Agnès*, née à Meiningen 25 janv. 1865; m. sous le nom d'*Élisabeth-Mavrikiévna* à St-Pétersbourg 27 avril 1884 à Constantin-Constantinovitch g^d-duc de Russie, Alt. Imp., † 15 juin 1915. [*Altenbourg.*]
 2. P^{ss}e *Louise-Charlotte-Marie-Agnès*, née à Altenbourg 11 août 1873 [*Bayreuth*]; m. à Altenbourg 6 févr. 1895 à Édouard pr. (puis duc) d'Anhalt, † 13 sept. 1918 (divorcée 26 jan. 1918).

Frère du grand-père

du mariage du bisafeul, le duc Frédéric de Saxe-Hildbourghausen, puis de Saxe-Altenbourg, né 29 avril 1763, † 29 sept. 1834, avec Charlotte p^{ss}e de Mecklembourg-Strélitz, née 17 nov. 1769, m. 3 sept. 1785, † 14 mai 1818.

† Pr. Édouard, né 3 juill. 1804, † 16 mai 1852; m.: 1^o 25 juill. 1835 à Amélie p^{ss}e de Hohenzollern-Sigmaringen, née 30 avril 1815, † 14 janv. 1841; 2^o 8 mars 1842 à Louise p^{ss}e Reuss-Greiz, née 3 déc. 1822, † 28 mai 1875, remariée p^{ss}e (Henri IV) Reuss-Schleiz-Köstritz.

Enfants du 2^a lit: 1) † Pr. *Albert-Henri-Joseph-Charles-Victor-Georges-Frédéric*, né à Munich 14 avril 1843, † à Serrahn 22 mai 1902, gén. à l. s. des armées pruss. et sax.; m.: 1^o à Berlin 6 mai 1885 à Marie p^{ss}e douair. (Henri, † 13 janv. 1879) des Pays-Bas, née p^{ss}e de Prusse, née 14 sept. 1855, † 20 juin 1888; 2^o à Remplin 13 déc. 1891 à — *Hélène* d^{ss}e de Mecklembourg, née 16 janv. 1857. [*Copenhague.*]

Filles du 1^{er} lit: (1) P^{ss}e *Olga-Élisabeth-Carola-Victoire-Marie-Anne-Agnès-Antoinette*, née au chât. d'Albrechtsberg près Dresde 17 avril 1886; m. à Reichen près Namslau 20 mai 1913 à Charles-Frédéric comte de Pückler. [Chât. de *Friedland*, distr. de Falkenberg, Haute-Silésie.]

(2) P^{ss}e *María*, née au chât. d'Albrechtsberg 6 juin 1888 [...]; m. à Altenbourg 20 avril 1911 à Henri XXXV pr. Reuss br. cad. (mariage dissous par divorce 4 mars 1921).

- 2) P^{ss}e *Marie-Gasparine-Amélie-Antoinette-Caroline-Charlotte-Élisabeth-Louise*, née à Munich 28 juin 1845, D. hon. de l'O. bav. de Thérèse; m. à Altenbourg 12 juin 1869 à Charles Gonthier pr. de Schwarzbourg-Sondershausen † 28 mars 1909. [*Sondershausen.*]

3^e Rameau :

Maison de Saxe-Cobourg-et-Gotha.

Chât. de Callenberg près Cobourg et chât. fort de Cobourg. — Auteur: Jean-Ernest duc de Saxe-Saalfeld (né 22 août 1658, † 17 déc. 1729); acquisition par héritage du duché de Cobourg (v. ci-dessus) à la mort du duc Albert 1699; le droit de primogéniture établi 1733; prise du titre de Saalfeld-Cobourg 1735; acquisition du duché de Gotha (v. ci-dessus) et cession de la principauté de Saalfeld au 1^{er} Rameau (v. 1^{er} Rameau) 12 nov. 1826; prise du titre de Duc de Saxe-Cobourg-et-Gotha 16 nov. 1826; abdication de la dynastie 14 nov. 1918. — V. les éditions de 1831, p. (8), et 1848, p. 1. — Les cadets portent le nom de princes ou princesses de Saxe-Cobourg-et-Gotha, ducs ou duchesses de Saxe, Alt. ou Alt. Sérén. (v. ci-dessus).

Léopold - Charles - Edouard (*Karl - Eduard*) - Georges - Albert duc ci-devant régnant de *Saxe-Cobourg-et-Gotha*, duc de Juliers, Clèves et Berg, d'Engern et de Westphalie, landgrave en Thuringe, margrave de Misnie, comte princier de Henneberg, comte de Marche et de Ravensberg, seigneur de Ravenstein et de Tonna, etc., duc d'Albany, Alt. Roy., né à Claremont 19 juill. 1884, fils du pr. Léopold, duc d'Albany, né 7 avril 1853, † 28 mars 1884, et de Hélène psse de Waldeck et Pyrmont, née 17 févr. 1861, m. à Windsor 27 avril 1882, † à Hinterriss, Tyrol, 1^{er} sept. 1922; succ. à son oncle le duc Alfred (v. ci-dessous), sous tutelle et prit le gouvernement 19 juill. 1905, abdiqua 14 nov. 1918; ancien gén. d'Inf. pruss. et saxon, gén. d'inf. bulg. et chef du 22^e rég. d'inf. bulg. de Thrace; chev. de l'O. de l'Aigle Noir, de l'O. de l'Éléphant, de l'O. de St-Hubert, de l'O. des Sts-Cyrille et Methode, de l'O. du Crancelin, mbr hon. de l'O. de St-Jean, etc.; m. à Glucksbourg 11 oct. 1905 à — *Victoria-Adélaïde* psse de Slesvig-Holstein-Sonder-bourg-Glucksbourg, née 31 déc. 1885.

Enfants (Altesses): 1) Pr. hér. *Jean-Léopold (Johann-Leopold)*-Guillaume-Albert-Ferdinand-Victor, né au chât. de Callenberg près Cobourg 2 août 1906.

2) Psse *Sibylle-Calma-Marie-Alice-Bathildis-Féodore*, née à Gotha 18 janv. 1908.

3) Pr. *Dietmar-Hubertus-Frédéric-Guillaume-Philippe*, né au chât. de Reinhardtbrunn 24 août 1909.

4) Psse *Caroline-Mathilde-Hélène-Ludwiga-Augusta-Beatrice*, née au chât. de Callenberg 22 juin 1912.

5) Pr. *Frédéric-Josias-Charles-Édouard-Ernest-Cyrille-Harald*, né au chât. de Callenberg 29 nov. 1918.

Sœur (v. Grande-Bretagne et Irlande).

Frère du père

du mariage du gd-père, le pr. Albert de Saxe-Cobourg-et-Gotha, né 26 août 1819, † 14 déc. 1861, avec Victoria reine de la Grande-Bretagne et d'Irlande (v. l'art. Gde-Bretagne).

† Alfred, duc de Saxe-Cobourg-et-Gotha, duc d'Édimbourg, né au chât. de Windsor 6 août 1844, † au chât. de Rosenau près Cobourg 30 juill. 1900; m. à St-Pétersbourg 23 janv. 1874 à Marie grande-duchesse de Russie, née 5 oct. 1853 v. s. (orthodoxe), † à Zurich 14. oct. 1920.

Filles: 1) Psse *Marie-Alexandra-Victoria*, née à Eastwell Park 29 oct. 1875; m. à Sigmaringen 10 janv. 1893 à Ferdinand prince, puis roi de Roumanie, Maj.

2) Psse *Victoria-Melita*, née dans l'île de Malte 25 nov. 1876 (orthodoxe 1906); m.: 1^o à Cobourg 19 avril 1894 à Ernest-Louis, gd-duc de Hesse et du Rhin, Alt. Roy. (divorcée à Darmstadt 21 déc. 1901); 2^o à Tegernsee 8 oct. 1905 sous le nom de Victoria-Féodorovna à Cyrille Vladimirovitch gd-duc de Russie, Alt. Imp.

3) Psse *Alexandra-Louise-Olga-Victoria*, née à Cobourg 1^{er} sept. 1878; m. à Cobourg 20 avril 1896 à Ernest pr. hér., puis pr. de Hohenlohe-Langembourg Alt. Sérén.

- 4) P^{ss}e *Béatrice*-Léopoldine-Victoria, née à Eastwell Park 20 avril 1884; m. au châ. de Rosenau près Cobourg 15 juill. 1909 à Alphonse pr. d'Orléans, infant d'Espagne, Alt. Roy. (cath.).

Frères du bisafeul

du second mariage du trisafeul, le duc François de Saxe-Saalfeld-Cobourg, né 15 juill. 1750, † 9 déc. 1806, avec Augustine ctesse Reuss-Lobenstein et Ebersdorf, née 19 janv. 1757, m. 13 juin 1777, † 16 nov. 1831.

1. † Pr. Ferdinand, né 28 mars 1785, † 27 août 1851; m. 2 janv. 1816 à Antoinette p^{ss}e de Kohary, née 2 juill. 1797 (cath.), † 25 sept. 1862. Fils (cath.): 1) † Pr. Ferdinand, roi de Portugal, v. Maison de Bragance-Saxe-Cobourg-et-Gotha.
2) † Pr. Auguste, né 13 juin 1818, † 26 juill. 1881 [collation autr. de la qualification d'Altesse pour le prince et ses descendants 2 mai 1881]; m. à Paris 20 avril 1843 à Marie-Clémentine-Caroline-Léopoldine-Clothilde p^{ss}e d'Orléans, Alt. Roy., née 3 juin 1817, † à Vienne 16 févr. 1907.

Enfants: (1) † Pr. Ferdinand-Philippe-Marie-Auguste-Raphaël, né à Paris 28 mars 1844, † à Cobourg 4 juill. 1921; m. à Bruxelles 4 févr. 1875 à Louise p^{ss}e de Belgique etc., Alt. Roy., née 18 févr. 1858, DCr. (ce mariage a été dissous par divorce à Gotha 15 janv. 1906, et la princesse a repris son ancien nom de princesse de Belgique, après avoir renoncé à sa qualité de membre de la famille ducale de Saxe-Cobourg-et-Gotha [...]).

Fille: P^{ss}e *Dorotheë*-Marie-Henriette-Augustine-Louise, née à Vienne 30 avril 1881; m. à Cobourg 2 août 1898 à Ernest-Gonthier duc de Slesvig-Holstein (luth.), † 22 févr. 1921. [*Primkenau.*]

- (2) † Pr. Louis-Auguste-Marie-Eudes, né à Eu (Seine-Inf., France) 9 août 1845, † à Carlsbad 14 sept. 1907; m. à Rio de Janeiro 15 déc. 1864 à Léopoldine p^{ss}e de Bragance, p^{ss}e imp. du Brésil, née 13 juill. 1847, † 7 févr. 1871.

Fils: a. Pr. *Pierre* (*Peter*)-Auguste-Louis-Marie-Michel-Gabriel-Raphaël-Gonzague, né à Rio de Janeiro 19 mars 1866. [*Vienne, Döbling.*]

b. † Pr. *Auguste-Léopold*-Philippe-Marie-Michel-Gabriel-Raphaël-Gonzague, né à Rio de Janeiro 6 déc. 1867, † à Schladming 11 oct. 1922, ancien capit. de vaiss. de rés. autr.; m. à Vienne 30 mai 1894 à *Caroline*-Marie-Immaculée p^{ss}e imp. et ad^{ss}e d'Autriche etc., Alt. Imp. et Roy., née 5 sept. 1869, DCr. [*Schladming, Haute-Styrie.*]

Enfants: a) P^{ss}e *Clémentine*-Marie-Thérèse-Josèphe-Léopoldine-Victoria-Raphaëlle-Michelle-Gabrielle-Gonzagua, née à Pola 23 mars 1897.

b) P^{ss}e *Marie*-Caroline-Philomène-Ignatie-Pauline-Josèphe-Michelle-Gabrielle-Raphaëlle-Gonzague, née à Pola 10 janv. 1899.

c) Pr. *Rénier* (*Rainer*)-Marie-Joseph-Florien-Ignace-Michel-Gabriel-Raphaël-Gonzague, né à Pola 4 mai 1900. [...]

d) Pr. *Philippe*-Jossie-Marie-Joseph-Ignace-Michel-Gabriel-Raphaël-Gonzague, né à Walterskirchen, Basse-Autriche, 18 août 1901. [...]

e) P^{ss}e *Thérèse*-Chrétienne-Marie-Josèphe-Ignatie-Benzie-Michelle-Gabrielle-Raphaëlle-Gonzague, née à Walterskirchen 23 août 1902.

f) P^{ss}e *Léopoldine*-Blanche-Marie-Josèphe-Ignatie-Pancratie-Michelle-Gabrielle-Raphaëlle-Gonzague, née au châ. de Gerasdorf 13 mai 1905.

g) Pr. *Ernest*-François-Marie-Joseph-Ignace-Thadée-Félix-Michel-Gabriel-Raphaël-Gonzague, né au châ. de Gerasdorf 25 févr. 1907.

c. Pr. *Louis* (*Ludwig*)-Gaston-Clément-Marie-Michel-Gabriel-Raphaël-

Gonzague, né à Ebenthal 15 sept. 1870, capit. austr. en retr.; chev. de l'O. de St-Hubert; m.: 1^o à Munich 1er mai 1900 à Mathilde-Marie-Thérèse-Henriette-Christine-Luitpolda paise de Bavière, Alt. Roy., née à Villa Amsee 17 août 1877, † à Davos 6 août 1906; 2^o à Bischofteinitz 30 nov. 1907 à — Marie-Anna ctesse de Trauttmansdorff-Weinsberg, née 27 mai 1873, DCr. [Chât. de *Voglsang* près Steyr, Haute-Autriche.]

Enfants: a) du 1er lit: a) Pr. Antoine-Marie-Louis-Clément-Eugène-Charles-Henri-Auguste-Luitpold-Léopold-François-Wolfgang-Pierre-Joseph-Gaston-Alexandre-Alphonse-Ignace-Aloyse-Stanislas, né à Inspruck 17 juin 1901.

b) Paise Marie-Immaculée-Léopoldine-Françoise-Thérèse-Ildephonse-Aldégonde-Clémentine-Hildegard-Anne-Josèphe-Élisabeth-Sancta-Angeline-Nicolette, née à Inspruck 10 sept. 1904.

b) du 2d lit: c) Paise Joséphine-Marie-Anne-Léopoldine-Amélie-Clémentine-Ludovique-Thérèse-Gabrielle-Gonzague, née au chât. de Voglsang près Steyr 20 sept. 1911.

(3) Paise Marie-Adélaïde-Amélie-Clotilde, née à Neuilly 8 juill. 1846, D. hon. de l'O. bav. de Ste-Élisabeth et DCr.; m. à Cobourg 12 mai 1864 à Joseph pr. imp. et aduc d'Autriche etc., Alt. Imp. et Roy., † 13 juin 1905. [*Alcsut*, comitat de Weißenbourg.]

(4) Pr. Ferdinand-Maximilien-Charles-Léopold-Marie, né à Vienne 26 févr. 1861, prince héred. de Bulgarie 7 juill. 1887, roi (tsar) des Bulgares, Maj., 22 sept./5 oct. 1908 à 3 oct. 1918, v. Bulgarie.

2. † Pr. Léopold, roi des Belges, v. Belgique.

II. Ligne Albertine.

Maison royale de Saxe.

Catholiques. — Auteur: Albert III le Courageux, duc de Saxe etc., né 27 juill. 1443, † 12 sept. 1500; acquisition de la survivance aux fiefs du duché de Clèves et du comté de Mark (v. Prusse) 1483; Électeur de Saxe (v. 1re Ligne) 4 juin 1547; Comte princier de Henneberg (v. 1re Ligne et Prusse) 1583 (jusqu'au 10 juin 1815); acquisition du Voigtland (v. Reuss) 1569; confirmation des titres de duc de Juliers, de Clèves et de Berg, comte de Mark et de Ravensberg (v. Prusse) et seigneur de Ravenstein (v. ci-dessus) 19 sept. 1666; Margrave héréditaire de la Haute-Lusace et de la Basse-Lusace (v. ci-dessus, Autriche et Prusse) 30 mai 1635 (jusqu'au 10 juin 1815); Roi de Pologne 27 juin 1697—5 oct. 1763; Roi de Saxe 11 déc. 1806; abdication de la dynastie 13 nov. 1918. — V. l'édition de 1848, p. 6. — Les cadets portent le nom de prince et princesse de Saxe, duc et duchesse de Saxe, Alt. Roy.

Frédéric-Auguste (Friedrich-August) III - Jean-Louis-Charles-Gustave-Grégoire-Philippe roi ci-devant régnant de Saxe, Maj., né à Dresde 25 mai 1865, fils du roi Georges, né à Pillnitz 8 août 1832, † ibid. 15 oct. 1904, et de Marie-Anne infante de Portugal, née 21 juill. 1843, m. à Lisbonne 11 mai 1859, † 5 févr. 1884; succ. à son père; renonça au trône 13 nov. 1918; Dr. en droit hon. de l'université de Leipzig, Dr.-ing. hon. de l'école sup. polytechn. de Dresde, ancien chef de l'armée sax., ancien FMG. pruss., chef du rég. d'inf. bulg. no 37; gd-maitre de l'O. du Crancelin de la maison de Saxe, chev. de l'O. austr. de la Toison d'Or, de l'O. de l'Aigle Noir, de l'O. de St-Hubert, de l'O. des Séraphins et de l'O. des Saints Cyrille et Methode, bailli de l'O. souv. de Malte, etc. [*Sibyllenort*]; m. à Vienne 21 nov. 1891 à Louise-Antoinette-Marie ci-devant paise imp. et adesse d'Autriche, etc., née 2 sept. 1870 (divorcée, Dresde 11 févr. 1903; collation du titre et nom de comtesse de Montignoso, Dresde 13 juill. 1903 [v. le Taschenbuch der Gräflichen Häuser] [*Bruzelles*]).

Enfants: 1) Pr. royal Frédéric-Auguste-Georges (*Georg*)-Ferdinand-Albert-

- Charles-Antoine-Maria-Paul-Marcelle, né à Dresde 15 janv. 1893, ancien lt.-col. sax., à l. s. du rég. d'inf. bulg. no 37; chev. de l'O. du Crancelin, de l'O. de l'Aigle Noir, de l'O. de St-Hubert, de l'O. autr. de la Toison d'Or, de l'O. des Saints Cyrille et Methode, etc. [. . .]
- 2) Pr. *Frédéric-Chrétien (Friedrich-Christian)* - Albert - Léopold-Anno-Sylvestre - Macaire, né à Dresde 31 déc. 1893, Dr. en droit, ancien capit. sax., à l. s. du rég. d'inf. bulg. no 37; chev. de l'O. du Crancelin, de l'O. de l'Aigle Noir, etc. [. . .]
- 3) Pr. *Ernest-Henri (Ernst-Heinrich)* - Ferdinand - François-Joseph-Othon-Marie-Melchiadès, né à Dresde 9 déc. 1896, ancien capit. sax.; chev. de l'O. du Crancelin, de l'O. de l'Aigle Noir, etc.; m. au châ. de Hohenbourg près Lenggries, Haute-Bavière, 12 avrii 1921 à — *Sophie* pssse de Luxembourg et de Nassau, née 14 févr. 1902. [*Munich.*] Fils: Pr. Albert (Albrecht) - Frédéric-Auguste - Jean-Grégoire - Dedo, né à 9 mai 1922.
- 4) Pssse *Marguerite-Carola-Wilhelmine-Victoria-Adelheid-Albertine-Petrusa-Bertram - Paula*, née à Dresde 24 janv. 1900, DCr., D. de la gde-croix d'honn. de l'O. souv. de Malte; m. à Sybillenort 2 juin 1920 à Frédéric-Victor pr. hér. de Hohenzollern.
- 5) Pssse *Marie-Alice-Luitpolde-Anne-Henriette-Germaine-Agnès-Damienne-Michelle*, née à Wachwitz 27 sept. 1901, D. de la gde-croix d'honn. de l'O. souv. de Malte; m. à Sibyllenort 25 mai 1921 à François-Joseph pr. de Hohenzollern.
- 6) Pssse *Anne-Monique-Pie*, née à Lindau 4 mai 1903.

Frères et sœurs.

1. Pssse *Mathilde-Marie-Augustine-Victoria-Léopoldine-Caroline-Louise-Françoise-Josèphe*, née à Dresde 19 mars 1863, DCr. et D. hon. de l'O. bav. de Thérèse. [*Hosterwitz.*]
2. Pssse *Marie-Josèphe-Louise-Philippine-élisabeth-Pie-Angélique-Marguerite*, née à Dresde 31 mai 1867, D. de la gde-croix d'honn. de l'O. souv. de Malte; m. à Dresde 2 oct. 1886 à Othon-François-Joseph pr. imp. et aduc d'Autriche, etc., Alt. Imp. et Roy., † 1er nov. 1906. [*Geiselsgasteig près Munich.*]
3. Pr. *Jean-Georges (Johann-Georg)* - Pie - Charles - Léopold-Marie-Janvier-Anaclet, né à Dresde 10 juill. 1869, Dr. en phil. hon. de l'univ. de Leipzig, ancien gén. d'inf. sax. et wurt., ancien gén. de cav. pruss.; chev. de l'O. du Crancelin, de l'O. de l'Aigle Noir, de l'O. de St-Hubert, de l'O. autr. de la Toison d'Or, etc.; m.: 1^o à Stuttgart 5 avril 1894 à Marie-Isabelle dsse de Wurtemberg, née à Orth près Gmunden 30 août 1871, † à Dresde 24 mai 1904; 2^o à Cannes 30 oct. 1906 à — *Marie Immaculée* pssse de Bourbon-Siciles, née 30 oct. 1874, D. hon. des O. bav. de Thérèse et de Ste-Elisabeth, DCr. [*Fribourg-en-Br.*]
4. Pr. *Maximilien-Guillaume-Auguste-Albert-Charles-Grégoire-Odon*, né à Dresde 17 nov. 1870, Dr. en droit, D., prêtre depuis le 26 juill. 1896, prof. de théol. à l'université de Fribourg-en-Br.; chev. de l'O. du Crancelin, de l'O. de l'Aigle Noir, de l'O. de St-Hubert, etc.

Maison de Schaumbourg-Lippe (Lippe).

Réformés. — Buckebourg et Hölriegelskreuth s.l'Isar. — Auteur: Philippe comte et noble seigneur de Lippe, né 18 juill. 1601, † 10 avril 1681, seigneur d'Alverdisen,

Lipperode et Uhlenbourg, obtient, par héritage de sa sœur Élisabeth († 1646), mère d'Othon V († 1640), dernier comte de Schaumbourg et de Holstein-Pinneberg, la souveraineté de quelques parties de l'ancien comté de Schaumbourg sur la moyenne Weser en vertu du traité de Westphalie, se qualifie de comte de Schaumbourg, Lippe et Sternberg, d'où se dérive plus tard la dénomination de Schaumbourg-Lippe; Prince de Schaumbourg-Lippe 18 avril 1807; abdication de la dynastie 16 nov. 1918. — V. l'édition de 1848, p. 49. — Les cadets portent le nom de prince et princesse de Schaumbourg-Lippe, Alt. Sérén.

Adolphe-Bernard-Maurice-Ernest-Woldemar prince ci-devant régnant de *Schaumbourg-Lippe*, noble seigneur de Lippe, comte de Schwalenberg et Sternberg etc., Alt. Sérén., né à Stadthagen 23 févr. 1883, fils du pr. Georges, né à Buckebourg 10 oct. 1846, † ibidem 29 avril 1911, et de Marie-Anne psee de Saxe-Altenbourg etc., née à Altenbourg 14 mars 1864, m. à Altenbourg 16 avril 1882, † à Buckebourg 3 mai 1918; succ. à son père; renonça au trône 16 nov. 1918, ancien col. pruss.; chev. de l'O. de l'Aigle Noir, de l'O. de St-Jean, etc.; m. à Berlin 10 janv. 1920 (mariage non conforme aux lois de la maison princière) à — *Elisabeth-Françoise* née Bischoff-Korthaus, épouse divorcée du pr. Eberwyn de Bentheim et Steinfurt, née à Munich 6 nov. 1894.

Frères et sœur.

1. Pr. Ernest-Volrad, né à Stadthagen 19 avril 1887, ancien capit. de cav. pruss.; chev. hon. de l'O. de St-Jean. [Chât. de *Hagenburg*.]
2. Pr. Étienne (*Stephan*)-Alexandre-Victor, né à Stadthagen 21 juin 1891, ancien capit. de cav. pruss., chev. hon. de l'O. de St-Jean; m. à Rastede 4 juin 1921 à — *Ingeborg-Alix* dsse d'Oldenbourg, Alt., née 20 juill. 1901. [*Buckebourg*.]
3. Pr. Henri (*Heinrich*)-Constantin-Frédéric-Ernest, né à Buckebourg 25 sept. 1894, lt. de rés. en retr. [*Buckebourg*.]
4. Pr. Frédéric-Christian-Guillaume-Alexandre, né à Buckebourg 5 janv. 1906.
5. Psee *Elisabeth-Hermine-Augusta-Victoria*, née à Buckebourg 31 mai 1908.

Frères et sœur du père

du mariage du gd-père, le pr. Adolphe-Georges, né 1er août 1817, † 8 mai 1893, avec Hermine psee de Waldeck et Pyrmont, née 29 sept. 1827, m. à Arolsen 25 oct. 1844, † à Buckebourg 16 févr. 1910.

1. Psee *Hermine*, née à Buckebourg 5 oct. 1845; m. à Buckebourg 16 févr. 1876 à Maximilien duc de Wurtemberg, Alt. Roy., † 28 juill. 1888. [*Ratisbonne*.]
2. Pr. Othon (*Otto*)-Henri, né à Buckebourg 13 sept. 1854, ancien col.; m. morgan. à Elsen 28 nov. 1893 à — *Anne-Louise* de Köppen de la maison de Ringelsbruch, née à St-Goarshausen 3 févr. 1860 (cath.), ctesse de *Hagenburg* [titre de la ppte de Schaumbourg-Lippe du 20 nov. 1893] (v. le Taschenbuch der Gräflichen Häuser). [*Darmstadt*.]
Enfants: *Comtes et comtesse de Hagenbourg* (v. le Taschenbuch der Gräfl. Häuser).
3. † Pr. Adolphe-Guillaume-Victor, né à Buckebourg 20 juill. 1859, † à Bonn 9 juill. 1916, gén. de cav. pruss.; m. à Berlin 19 nov. 1890 à — *Victoria* psee de Prusse, Alt. Roy., née 12 avril 1866. [*Bonn*.]

Frère et sœur du grand-père

du mariage du bisaïeul, le prince Georges-Guillaume, né 20 déc. 1784, † 21 nov. 1860, avec Ida psee de Waldeck et Pyrmont, née 26 sept. 1796, m. 23 juin 1816, † 12 avril 1869.

1. † Pr. Guillaume-Charles-Auguste, né à Buckebourg 12 déc. 1834, † à Nachod 4 avril 1906; m. à Dessau 30 mai 1862 à Bathildis psee d'Anhalt, Alt., née à Dessau 29 déc. 1837, † au chât. de Nachod 10 févr. 1902.

- Enfants : 1) *Psse Charlotte-Marie-Ida-Louise-Hermine-Mathilde*, née à Ratibořitz 10 oct. 1864, D. hon. de l'O. bav. de Thérèse; m. à Buckebourg 8 avril 1886 à Guillaume pr., puis roi, puis duc de Wurtemberg, Alt. Roy., † 2 oct. 1921. [*Bebenhausen.*]
- 2) Pr. *Frédéric (Friedrich)-Georges-Guillaume-Bruno*, né à Ratibořitz 30 janv. 1868, propr. de la grise (secundog.) de Nachod en Bohême, ancien MG. autr.; chev. de l'O. de l'Éléphant, etc.; m.: 1^o à Copenhague 5 mai 1896 à Louise-Caroline-Joséphine-Sophie-Thyra-Olga psse de Danemark, née à Copenhague 17 févr. 1875, † à Ratibořitz 4 avril 1906; 2^o à Dessau 26 mai 1909 à — *Antoinette-Anne psse d'Anhalt*, Alt., née 3 mars 1885. [Chât. de Nachod, Ratibořitz près Skalitz en Bohême, et Buckebourg.]
- Enfants : a) du 1er lit : (1) *Psse Marie-Louise-Dagmar-Bathildis-Charlotte*, née à Oedenbourg 10 févr. 1897; m. à Klein-Glienicke près Potsdam 27 avril 1916 à Frédéric-Sigismond pr. de Prusse.
- (2) Pr. *Christian-Nicolas-Guillaume-Frédéric-Albert-Ernest-Étienne*, né à Oedenbourg 20 févr. 1898, ancien lt. autr. [*Hohenheim.*]
- (3) *Psse Stéphanie-Alexandrine-Hermine-Thyra-Xénie-Bathildis-Ingeborg*, née à Oedenbourg 19 déc. 1899; m. à Ratibořitz 9 sept. 1921 à Victor-Adolphe pr. de Bentheim et Steinfurt.
- b) du 2d lit : (4) Pr. *Léopold-Frédéric-Alexandre-Guillaume-Édouard*, né au chât. de Nachod 21 févr. 1910.
- (5) Pr. *Guillaume-Frédéric-Charles-Adolphe-Léopold-Hilderich*, né à Ratibořitz 24 août 1912.
- 3) Pr. *Christian-Albert-Gaëtano-Charles-Guillaume*, née à Ratibořitz 24 oct. 1869, ancien col. autr.; m. à Stuttgart 6 mai 1897 à — *Elsa dsse de Wurtemberg*, Alt. Roy., née 1er mars 1876. [*Brünn.*]
- Enfants : (1) Pr. *Guillaume-Eugène-Constantin-Georges-Maximilien (Max)*, né à Wels 28 mars 1898, lt. wurtemb. en retr. [. . .]
- (2) Pr. *François-Joseph-Adolph-Ernest*, né à Wels 1er sept. 1899. [. . .]
- (3) Pr. *Alexandre-Ernest-Frédéric-Albert*, né à Wels 28 janv. 1901. [. . .]
- (4) *Psse Bathildis-Vera-Thyra-Adélaïde-Hermine-Mathilde-Mary*, née à Wels 11 nov. 1903.
- 4) † Pr. *Maximilien-Auguste-Jaroslav-Adalbert-Hermann*, né à Ratibořitz 13 mars 1871, † à Abbazia 1er avril 1904; m. à Stuttgart 3 nov. 1898 à — *Olga dsse de Wurtemberg*, Alt. Roy., née 1er mars 1876. [*Ludwigsbourg.*]
- Fils : (1) Pr. *Guillaume-Eugène-Georges-Frédéric-Auguste-Albert*, né à Hanovre 8 août 1899, lt. wurtemb. en retr. [. . .]
- (2) Pr. *Albert (Albrecht)-Adolphe-Constantin-Ernest-Nicolas-Frédéric*, né à Ludwigsbourg 17 oct. 1900, lt. de vaiss. en retr. [. . .]
- 5) *Psse Bathildis-Marie-Léopoldine-Anne-Augustine*, née à Ratibořitz 21 mai 1873; m. à Nachod 9 août 1895 à Frédéric pr. de Waldeck et Pyrmont, Alt. Sérén.
- 6) *Psse Frédérique-Adélaïde (Adelheid)-Marie-Louise-Hilde-Eugénie*, née à Ratibořitz 22 sept. 1875 [*Ballenstedt*, Harz]; m. à Buckebourg 17 févr. 1898 à Ernest II prince, puis duc de Saxe-Altenbourg, Alt. (mariage dissous par divorce 17 janv. 1920).
- 7) *Psse Alexandra-Caroline-Marie-Ida-Henriette-Juliane*, née à Ratibořitz 9 juin 1879.
2. *Psse Elisabeth-Wilhelmine-Augustine-Marie*, née à Buckebourg 5 mars 1841 [*Wiesbade*]; m. à Francfort-s.-le-M. 30 janv. 1866 à Guillaume pr. de Hanau, † 3 juin 1902 (divorcé 22 avril 1868).

Maison de Schwarzbourg.

Luthériens. — Maison comtale paraissant dès le Xe siècle et dont la filiation remonte à Gonthier II († 1109) comte de Kevernbourg (château fort, aujourd'hui en ruines, près d'Arnstadt) et de Schwarzbourg (château fort et village sur la Schwarzza); acquisition de Leutenberg vers 1330, de Frankenhausen vers 1345; (Roi d'Allemagne 1er janv. à 26 mai 1349); acquisition de Sondershausen (par héritage des comtes de Hohenstein) 1356; acquisition de la dignité de Quatre-comte de l'Empire 25 déc. 1356, confirmée Augsburg 10 sept. 1518; acquisition de Rudolstadt (par héritage des comtes d'Orlamunde) vers 1360; partage des possessions entre les fils de Gonthier XI comte de Schwarzbourg-Blankenbourg-Arnstadt-Sondershausen et Frankenhausen, né 1499, † 1552, deux desquels furent auteurs des lignes ci-dessous, 25 févr. 1584. — V. les éditions de 1832, p. (62), et 1848, p. 73.

I. Schwarzbourg-Sondershausen.

(Ligne éteinte dans les mâles.)

Sondershausen. — Auteur: Jean-Gonthier comte de Schwarzbourg-Sondershausen, né 20 déc. 1531, † 28 oct. 1586; acquisition par héritage d'Arnstadt à la mort du frère aîné, Gonthier XLI, 23 mai 1583; Grand Palatinat (primog.), Vienne 22 déc. 1691; Prince du Saint Empire, Vienne 3 sept. 1697; l'ordre de primogéniture établi et traité de succession conclu avec la ligne de Schwarzbourg-Rudolstadt 1713; la tige mâle de la ligne étant éteinte 28 mars 1909, le prince régnant Gonthier de Schwarzbourg-Rudolstadt fut appelé à la succession au trône; abdication de la dynastie 25 nov. 1918.

† Charles-Gonthier prince de Schwarzbourg-Sondershausen, Alt. Sérén., né à Arnstadt 7 août 1830, † à Weisser Hirsch près Dresde 28 mars 1909, fils du pr. Gonthier, né 24 sept. 1801, † 15 sept. 1889, et de sa première femme Marie pisse de Schwarzbourg-Rudolstadt, née 6 avril 1809, m. 12 mars 1827, † 29 mars 1833; succ. après l'abdication de son père 17 juill. 1880; m. à Altenbourg 12 juin 1869 à — Marie pisse de Saxe-Altenbourg etc., née 28 juin 1845, D. d'honn. de l'O. bav. de Thérèse.

II. Schwarzbourg-Rudolstadt.

Châteaux de Schwarzbourg, de Rudolstadt, et de Sondershausen, chât. de chasse de Ratsfeld (Kyffhäuser). — Auteur: Albert VII comte de Schwarzbourg-Rudolstadt, né 16 janv. 1537, † 10 avril 1605; Prince du Saint Empire et Grand Palatinat (ce dernier titre par ordre de primog.), Vienne 2 juin 1710; l'ordre de primogéniture établi et traité de succession conclu avec Schwarzbourg-Sondershausen 1713; en vertu de ce traité le prince Gonthier de Schwarzbourg-Rudolstadt devint, après l'extinction de la tige mâle de cette ligne 28 mars 1909, aussi prince de Schwarzbourg-Sondershausen, 28 mars 1909; abdication de la dynastie 22 nov. 1918. — Les cadets portent le nom de prince et princesse de Schwarzbourg, Alt. Sérén.

Gonthier (Günther)-Victor prince ci-devant régnant de Schwarzbourg, comte de Hohnstein, seigneur d'Arnstadt, Sondershausen, Leutenberg, Blankenbourg, etc., Alt. Sérén., né à Rudolstadt 21 août 1852, fils du pr. Adolphe, né 27 sept. 1801, † 1er juill. 1875, et de Mathilde pisse de Schönbourg-Waldenbourg, née 18 nov. 1826, m. à Waldenbourg 27 sept. 1847, † à Rudolstadt 22 mars 1914; succ. à son cousin (petit-fils du frère du gd-père), le pr. Georges, né 23 nov. 1838, † 19 janv. 1890, dans la principauté de Schwarzbourg-Rudolstadt, et au pr. Charles-Gonthier (v. I.) dans la principauté de Schwarzbourg-Sondershausen 28 mars 1909, abdiqua 22 resp. 25 nov. 1918, ancien gén. de cav.; chev. de l'O. de l'Aigle Noir, de l'O. de St-Hubert, de l'O. du Crancelin, etc.; m. à Rudolstadt 9 déc. 1891 à — Anne-Louise pisse de Schönbourg-Waldenbourg, née 19 févr. 1871,

Sœurs.

1. † P^{se} Marie-Caroline-Augustine, née à Rudolstadt 29 janv. 1850, † à La Haye 22 avril 1922; m. à Rudolstadt 4 juill. 1868 à Frédéric-François II gd-duc de Mecklembourg-Schwérin, Alt. Roy., † 15 avril 1883.
2. P^{se} Thècle, née à Rudolstadt 12 août 1859. [*Rudolstadt.*]

Frère du grand-père

du mariage du bisafeul, le pr. Frédéric, né 7 juin 1736, † 13 avril 1793, avec Frédérique-Sophie Augustine p^{se} de Schwarzbourg-Rudolstadt, née 17 août 1745, m. 21 oct. 1763, † 26 janv. 1778.

† Pr. Louis, né 9 août 1767, † 28 avril 1807; m. 21 juill. 1791 à Caroline p^{se} de Hesse-Hombourg, née 26 août 1771, † 20 juin 1854.

Fils: † Pr. Frédéric-Gonthier, né 6 nov. 1793, † 28 juin 1867; m.: 2^o 7 août 1855 à Hélène p^{se} d'Anhalt (fille adopt. de feu le pr. Guillaume d'Anhalt), née ctesse Reina, née 1 mars 1835, † 6 juin 1860.

Enfants: 1) P^{se} Hélène de Leutenberg (v. 3e partie).

2) Pr. Gonthier-Sizzo de Schwarzbourg (v. l'édit. de 1897, p. 107), né à Rudolstadt 3 juin 1860, sgr de Gross-Harthau et Goldbach (Saxe), lt.-col. autrefois à la s. des armées pruss. et sax.; m. à Dessau 25 janv. 1897 à — Alexandra p^{se} d'Anhalt, Alt., née 4 avril 1868. [*Gross-Harthau.*]

Enfants: (1) P^{se} Marie-Antoinette, née à Gross-Harthau 7 févr. 1898.

(2) P^{se} Irène, née à Gross-Harthau 27 mai 1899.

(3) Pr. Frédéric-Gonthier, né à Gross-Harthau 5 mars 1901. [...]

Serbie.**A. Maison régnante Kara-Georgevitch.**

Orthodoxes. — Belgrade. — Auteur: Georges Petrovitch, surnommé Kara ou Crul Gjorgje (Georges le Noir), né à Vichévats 21 déc. 1762 v. s., † (assassiné) à Radovagné 13 juill. 1817, libérateur de la Serbie du joug turc au commencement du XIX^e siècle, Gospodar de Serbie 24 janv./5 févr. 1804 à 21 sept. 1813. Son fils Alexandre Ier Kara-Georgevitch, né à Topola 29 sept./11 oct. 1806, proclamé prince régnant (non-hér.) de Serbie par la Skoupchtina de Toptchidère après l'expulsion des Obrénovitch 15 sept. 1842, reconnu par la Sublime Porte 15/27 juin 1848, forcé de quitter Belgrade 24 déc. 1858 et d'abdiquer 3 janv. 1859, † à Temesvar 21 avril/3 mai 1885 v. s.; son fils Pierre Ier Kara-Georgevitch, né 29 juin 1844, † 16 août 1921, proclamé roi de Serbie 2/15 juin 1903 (après l'extinction de la dynastie Obrénovitch); Roi des Serbes, Croates et Slovènes depuis nov. 1918. — Armes: v. l'édition de 1905, p. 96. — Les cadets du roi régnant portent le titre et nom de prince et princesse de Serbie, Alt. Roy.

Alexandre Ier, roi des Serbes, Croates et Slovènes, Maj., né à Cettigné 4/17 déc. 1888, fils du roi Pierre Ier, né à Belgrade 29 juin 1844 v. s., † à Belgrade 16 août 1921, et de Zorka Lioubitza Péetrovitch-Niégoch p^{se} de Monténégro, née à Cettigné 11 déc. 1864 v. s., m. à Cettigné 30 juill. 1883, † ibidem 4 mars 1890 v. s.; succ. à son père; chev. de l'O. de l'Annonciade, de l'O. de St-André, de l'O. de l'Imtiaz; m. à Belgrade 8 juin 1922 à — Marie p^{se} de Roumanie, née 27 déc. 1899/9 jan. 1900.

Frère et sœur.

1. P^{se} Hélène (*Jelena*), née à Rieka 23 oct. 1884 v. s.; m. à Peterhof 21 août 1911 v. s. à Jean Constantinovitch pr. de Russie, Alt., † (tué) à Alapaievsk 17/18 juill. 1918. [*Villa Trianon au Cap Ferrat.*]
2. Pr. Georges (*Gjorgjé*), né à Rieka, Monténégro, 27 août 1887 v. s. [renonce à ses droits de prince héritier, Belgrade 15 mars 1909 v. s.], lt.-col. en retr. [*Paris.*]

Frère du père

du mariage du gd-père, le pr. Alexandre Ier (v. ci-dessus) avec Persida Nenadovitch, née à Vallévo ler/13 févr. 1813, m. à Hotine, Bessarabie, 20 mai 1830, † à Vienne 17/29 mars 1875.

Pr. *Arsène de Serbie*, Altesse, né à Temesvár 4 avril 1859 v. s., gén., aide de camp., chef du 6e rég. de cav. serbe „Pr. Arsène“, ancien gén. russe. / . . . ; m. à St-Pétersbourg 19 avril 1892 v. s. à Aurore Demidoff psea di San Donato, née à Kiew 3 nov. 1873, † à Turin 15 juin 1904 v. s. (divorcée 14 déc. 1896; remariée Gênes 4 nov. 1897 à Nicolas cte Noghera). Fils: Pr. *Paul de Serbie*, Alt., né à St-Pétersbourg 15 avril 1893 v. s., lt. dans la garde à cheval, aide de camp. [*Belgrade.*]

B. Maison ci-devant régnante Obrénovitch.

(Éteinte dans les mâles.)

Miloch, né 1780, fils de Techo à Dobrinie (arrond. d'Ougitaa) et de Vichola, veuve de d'O b r e n à Brounitza, prend le nom d' O b r é n o v i t c h 1810, et devient Prince de Serbie par élection de la nation 6 nov. 1817; est reconnu comme prince héréditaire par l'Assemblée nationale serbe 1827 et par la Sublime Porte en sept. 1830; prend le titre d' „Altesse“ 1834; abdique 13 juin 1839 en faveur de son fils aîné Milan, né 21 oct. 1819, † 8 juill. 1839 n. s.; à Milan succède son frère cadet Michel, né 16 sept. 1823, qui fut forcé de quitter la Serbie par une révolte en faveur de Kara-Georgevitch, 6 sept. 1842; la maison Obrénovitch déclarée déchuë du trône et remplacée par la maison Kara-Georgevitch (v. ci-dessus) 1842; Miloch proclamé de nouveau prince 23 déc. 1858 et sanctionné une seconde fois par la Sublime Porte 12 janv. 1859, † 26 sept. 1860; lui succède pour la seconde fois son fils Michel, assassiné 10 juin 1868. Resté sans héritiers et finissant la ligne directe de Miloch, Michel fut suivi par Milan (v. ci-dessous), petit-fils d'Ephraïm frère cadet de Miloch, proclamé prince de Serbie 2 juill. 1868 mineur sous la tutelle d'une régence, proclamé majeur 22 août 1872, prince souverain de Serbie 3 mars 1878, roi 6 mars 1882, abdique 22 févr. 1889; son fils Alexandre lui succède sous la tutelle d'une régence, se proclame majeur 1er avril 1893 et est assassiné 29 mai 1903 v. s.

† Milan roi de Serbie etc., Maj., né à Marasesci, Roumanie, 10 août 1854 v. s. (orthod.), † à Vienne 29 janv. 1901 v. s.; m. à Belgrade 5 oct. 1875 v. s. à *Nathalie Kechko*, née à Florence 2 mai 1859 v. s. (cath.-rom. depuis le 12 avril 1902 n. s.); divorcée 24 oct. 1888 n. s., réconciliée 7 mars 1893 n. s. [*Biarritz*].

S i a m.

Bouddhistes. — Bangkok. — La dynastie des Ramádhivadis (ce nom depuis 1916) descend du général Chakri, 1782. La succession au trône est limitée aux fils aînés légitimes du roi depuis janvier 1887. Les princes du sang portent le titre d'Altesse royale (en siamois: Soudet Chao Fa ou Chao Fa).

Rama VI (Soudet Fa Ramádhivadi Sirisindr Maha Vajiravudh, *Mongkut Chao*, Chav Yu-hua), *roi de Siam*, au nord et au sud, et de toutes les dépendances, des Laotiens, des Malais, des Karën, etc., Maj., né à Bangkok 1er janv. 1881, fils du roi Rama V (Paramindr Maha Chulalongkorn), né 20 sept. 1853, † 23 oct. 1910, et de sa femme Sowabha Pongsi, née à Bangkok 1er janv. 1864, † ibid. 20 oct. 1919; succ. à son père; FM. et am. de la flotte, gén. hon. brit.; chev. de l'O. de St-André, de l'O. de l'Annonciade, de l'O. de l'Éléphant, de l'O. des Séraphins, de l'O. esp. de la Toison d'Or, etc.; m. à Bangkok 27 août 1922 à la psea — Louise Akdhmi, née à

Frères du roi (aptes à succéder au trône).

1. Somdet Chao Fa *Paribatra* Sukombandh (Krom Luang [= prince de] *Nagor Svarga* Varabinit), né 29 juin 1881, MG., col. en chef du 6e rég. d'inf.
2. † Somdet Chao Fa Chakrabongs Bhuvanarth (Krom Luang Bisnulok), né 3 mars 1883, † . . juin 1920, héritier présomptif, FM., col. comm. le 1er rég. d'inf. de la garde, col. en chef du rég. de cav. de Bisnulok.
3. Somdet Chao Fa *Yugala* Dighambor (Krom Khun *Lopburi* Ramesvara), né 17 mars 1883, vice-roi des provinces du Sud.
4. Somdet Chao Fa *Asdang* Dejavadh (Krom Luang *Nagor Rajasima*), né 12 mai 1889.
5. Somdet Chao Fa *Mahidol* Adulyadej (Krom Khun *Songkhla* Nagarindr), né 1er janv. 1892.
6. Somdet Chao Fa *Chudaduj* Dharadilok (Krom Khun *Bejraburn* Indrajai), né 5 juill. 1892.
7. Somdet Chao Fa *Prajadipok* Saktidej (Krom Khun *Sukhodaya* Dharma Raja), né 8 nov. 1893.

Frères du père du roi (aptes à succéder),

filz du roi Paramindr Maha Mongkout, né 18 oct. 1803, † 1er oct. 1868.

1. Somdet Chao Fa *Bhanurangsi* Savangwongs (Krom Phya *Bhanubhandhuwongs Voradej*), né 11 janv. 1860, FM. et amiral, insp. gén. des forces navales, col. en chef du 4e rég. d'inf.
2. Somdet Chao Fa Krom Phra *Narisara* Nuvattiwongs, né 28 avril 1863.

Deux-Siciles, v. Bourbon.

Suède.

(Maison Bernadotte.)

Luthériens. — Stockholm. — Jean-Baptiste-Jules Bernadotte, né à Pau (Basses-Pyrénées, France, 26 janv. 1763, † à Stockholm 8 mars 1844, prince et duc de Pontecorvo (ville de la prov. de Caserte, Italie) 5 juin 1806, fut élu prince royal de Suède par les États suédois 21 août 1810, et adopté par le roi Charles XIII de la maison de Holstein-Gottorp, né 7 oct. 1748, aussi Roi de Norvège depuis le 4 nov. 1814, † 5 févr. 1818, sous le nom de Charles-Jean 5 nov. 1810; succ. au dit roi Charles XIII en 1818 sous le nom de Charles XIV Jean roi de Suède et de Norvège. Le roi Oscar II (v. ci-dessous) renonce à la couronne de Norvège par lettre adressée au Storting norvégien, 26 oct. 1905. — V. les éditions de 1831, p. (65), et 1848, p. 75. — Les cadets portent le nom et titre de prince ou princesse de Suède, Alt. Roy.

Oscar-Gustave (Gustaf) V-Adolphe roi de Suède, des Goths et des Vendes Maj., né au châ. de Drottningholm 16 juin 1858, fils du roi Oscar II, né à Stockholm 21 janv. 1829, † ibid. 8 déc. 1907, et de Sophie pssé de Nassau, née 9 juill. 1836, m. à Blebrich 6 juin 1857, † à Stockholm 30 déc. 1913; succ. à son père; gén. hon. de l'armée dan., am. hon. de la flotte brit., Dr. en droit hon. de l'université d'Oxford, mbre hon. de l'ancienne Académie imp. des sciences de St-Petersbourg; gd-maître de l'O. des Séraphins, chev. de l'O. de St-André, de l'O. de l'Éléphant, de l'O. de l'Annonciade, de l'O. esp. de la Toison d'Or, de l'O. de

l'Aigle Noir, de l'O. de St-Hubert, de l'O. de la Jarretièrre, de l'O. du Crancelin, mbre hon. de l'O. de St-Jean, etc.; m. à Carlsruhe 20 sept. 1881 à — Victoria psse de Bade, née 7 août 1862, D. de l'O. des Séraphins, mbre hon. de St-Jean.

Fils: 1) Pr. roy. Oscar-Frédéric-Guillaume-Olaf-Gustave-Adolphe (*Gustaf Adolf*), *duc de Scanie*, né à Stockholm 11 nov. 1882, col. de la garde du corps de Svea et du rég. des huss., „Prince Royal“, Dr. en phil. h. c. de l'université de Lund; chev. de l'O. des Séraphins, de l'O. de l'Aigle Noir, de l'O. de l'Éléphant, de l'O. de l'Annonciade, de l'O. de St-André, de l'O. esp. de la Toison d'Or, de l'O. du Crancelin, etc.; m. à Windsor 15 juin 1905 à Marguerite psse roy. de Gde-Bretagne et d'Irlande, née 15 janv. 1882, † à Stockholm 1er mai 1920.

Enfants: (1) Pr. *Gustave-Adolphe (Gustaf-Adolf)*-Oscar-Frédéric-Arthur-Edmond, *duc de Västerbotten*, né à Stockholm 22 avril 1906; chev. de l'O. des Séraphins.

(2) Pr. *Sigvard-Oscar-Frédéric, duc d'Uppland*, né au châ. de Drottningholm 7 juin 1907; chev. de l'O. des Séraphins.

(3) Psse *Ingrid-Victoria-Sophie-Louise-Marguerite*, née à Stockholm 28 mars 1910.

(4) Pr. *Bertil-Gustave-Oscar-Charles-Eugène, duc de Halland*, né à Stockholm 28 févr. 1912; chev. de l'O. des Séraphins.

(5) Pr. *Charles-Jean (Carl Johan)*-Arthur, *duc de Dalécarlie*, né à Stockholm 31 oct. 1916; chev. de l'O. des Séraphins.

2) Pr. *Charles-Guillaume (Wilhelm)*-Louis, *duc de Sudermanie*, né au châ. de Tullgarn 17 juin 1884, major au 10e rég. d'inf. de Sudermanie, capit. de corv. de la marine suédoise; chev. de l'O. des Séraphins, de l'O. de l'Aigle Noir, de l'O. de l'Éléphant, de l'O. de l'Annonciade, de l'O. de St-André, etc. [*Stockholm*]; m. à St-Pétersbourg 3 mai 1903 à Marie-Pavlovna gde-dsse de Russie, Alt. Imp., née 18 avril 1890 (mariage dissous par décision du Conseil d'État suéd. du 13 mars 1914; remariée à . . . 1914 au pr. Putiatin [*Paris*]).

Fils: Pr. *Gustave-Lennart-Nicolas-Paul, duc de Småland*, né à Stockholm 8 mai 1909; chev. de l'O. des Séraphins.

Frères.

1. *Oscar-Charles-Auguste*, né à Stockholm 15 nov. 1859, am. suéd. en retr.; renonça à la succesion évent. au trône et prit avec autorisation royale le titre et nom de *Prince Bernadotte* 15 mars 1888; par coll. du grand-duc de Luxembourg en date du 2 avril 1892 *Comte de Wisborg* (v. le *Taschenbuch der Gräflichen Häuser*).

2. Pr. *Oscar-Charles (Carl)*-Guillaume, *duc de Vestrogothie*, né à Stockholm 27 févr. 1861, gén. suéd., col. au rég. des gardes du corps à cheval et au rég. de Vestrogothie, Dr. en méd. hon. c. de l'université d'Upsala; chev. de l'O. des Séraphins, de l'O. de l'Éléphant, de l'O. de l'Annonciade, de l'O. de St-André, de l'O. de l'Aigle Noir, etc.; m. à Copenhague 27 août 1897 à — *Ingeborg* psse de Danemark, née 2 août 1878. [*Stockholm*.]

Enfants: 1) Psse *Marguerite (Margaretha)*-Sophie-Louise-Ingeborg, née à Stockholm 25 juin 1899; m. à Stockholm 22 mai 1919 à Axel pr. de Danemark.

2) Psse *Marthe (Märtha)*-Sophie-Louise-Dagmar-Thyra, née à Stockholm 28 mars 1901.

3) Psse *Astrid-Sophie-Louise-Thyra*, née à Stockholm 17 nov. 1905.

4) Pr. *Charles-(Carl)*-Gustave-Oscar-Frédéric-Christian, *duc d'Ostrogothie*, né à Stockholm 10 janv. 1911; chev. de l'O. des Séraphins.

3. Pr. *Eugène (Eugen)*-Napoléon-Nicolas, *duc de Néricie*, né au châ. de

Drottningholm 1er août 1865, col. de la garde du corps de Gothie et au rég. des huss. de la garde, Dr. en phil. hon. de l'université d'Upsala; chev. de l'O. des Séraphins, de l'O. de St-André, de l'O. de l'Éléphant, de l'O. de l'Annonciade, de l'O. esp. de la Toison d'Or, de l'O. de l'Aigle Noir, etc. [*Stockholm.*]

Frère du père

du mariage du gd-père, le roi Oscar 1er, né 4 juill. 1799, † 8 juill. 1859, avec Joséphine pssse de Leuchtenberg, née 14 mars 1807, m. 19 juin 1823, † 7 juin 1876.

† Roi Charles XV, né 3 mai 1826, † 18 sept. 1872; m. 19 juin 1850 à Louise pssse des Pays-Bas, née 5 août 1828, † 30 mars 1871.

Fille: Pssse Louise (*Lovisa*)-Joséphine-Eugénie, née à Stockholm 31 oct. 1851, D. de l'O. de l'Éléphant; m. à Stockholm 28 juill. 1869 à Frédéric pr. roy., puis roi de Danemark, Majesté, † 14 mai 1912. [Chât. d'*Amalienborg*, Copenhague etc.]

Toscane, v. Autriche.

Turquie.

(Maison d'Osman.)

Mahométans. — Souche: Suleiman Chah, chef de la tribu de Kaï Khan, laquelle apparut en Anatolie vers 1225; établissement de cette peuplade près de Seuyud (vilayet de Houdavendighiar) sous Ertoghroul, † 1288, fils de Soliman; Osman, né 1259, † 1326, fils d'Ertoghroul, investi de la dignité d'Émir (prince) par Alaeddin, dernier sultan d'Iconium, 1288; après la chute de l'Empire Seldjoucide, souverain indépendant, 1299; titre de Padiçhah (empereur) après la prise de Stamboul (Constantinople 29 mai) 1453; serviteur de Médine et de la Mecque et prise du titre de Calife (c'est-à-dire lieutenant de Mahomet) 1518; prise du titre de Sultan es Selatin (sultan des sultans, grand-seigneur) 1538. Les princes de sang impérial portent le titre d'„effendi“, les princesses celui de „sultane“, placés après leurs noms. — Le gd-sultan Mehmed Vahid-Eddine Khan VI (v. ci-dessous) a été détrôné le 2 nov. 1922, le gouvernement pris par la grande assemblée nationale d'Angora, tandis que le califat doit être désormais exercé par la maison d'Osman. V. l'édition de 1894, p. 108.

Gd-sultan Mehmed Vahid-Eddine Khan VI, ci-devant régnant *empereur des Ottomans*, ci-devant *Calife des Musulmans*, 37e souverain de la famille d'Osman, émir (prince) des croyants, serviteur des villes de la Mecque, de Médine et de Kouds (Jérusalem), sultan des terres et des mers, padiçhah de l'empire ottoman avec tous les pays qui en dépendent, Majesté, né à Béchiktache (Bosphore) 21 redjeb 1277 = 2 févr. 1861, fils du gd-sultan Abdul-Medjid Khan, né 6 mai 1822, † 25 juin 1861; succ. à son frère le gd-sultan Ghazi Mehmed Réçhad Khan V (v. ci-dessous) 3 juill. 1918; ancien FM.; chev. de l'O. de l'Imtiaz, de l'O. de l'Aigle Noir, etc.; m. à Ortakeuy (Bosphore) 8 juin 1885 à — Émine-Nasik-Eda-Basch-Kadine Effendi de la maison des princes caucasiens Mertschen-Abasa, Alt., née au Caucase 9 oct. 1866. [*La Mecque.*]

Enfants, Alt. Imp.: 1) Pssse Fatimé Ulvié Sultane, née à Ortakeuy 12 sept. 1892 [. . .]; m. à Couroutchéhmé (Bosphore) 10 août 1916 à Damad Ismaïl Hakki Bey-Effendi, Alt. (fils du sén. Ahmed Tewfik Pacha, Alt., gd-vézir); (mariage dissous par divorce . . . sept. 1922), major d'état-maj.-gén., aide de camp de Sa Majesté le gd-sultan.

- 2) P^{se} Rukié *Sabiha* Sultane, née à Ortakeuy 19 mars 1894; m. au Yildiz 29 avril 1920 au pr. Damad Eumer Faruk Effendi, Alt. Imp. (v. ci-dessous).
- 3) Pr. Mehmed *Ertogroul* Effendi (XXIX)¹⁾, né à Tchengekeuy 10 sept. 1912. [*Yildiz.*]

Frère et sœurs, Imp. Alt.

1. † G^d-Sultan Méhmed - M o u r a d V Khan, né à Topkapou (Stamboul) 21 sept. 1840, † à Ortakeuy 29 août 1904, succ. à son oncle le sultan Abdul-Aziz Khan (v. ci-dessous) 30 mai 1876; fut détrôné 31 août 1876. Enfants, Alt. Imp.: 1) † Pr. Mehmed Salah Eddine Effendi, né à Béchiktache 2 févr. 1861, † à Féner Yolou 3 avril 1915. Enfants, Alt. Imp.: (1) P^{se} *Béhié* Sultane, née à Béchiktache 20 sept. 1881 [*Béchiktache*]; m. à Ortakeuy 17 févr. 1910 à Damad Ismail Hakki Pacha, † à Erzeroum 12 févr. 1915, MG.
- (2) Pr. Ahmed-*Nihad* Effendi (VIII), né à Ortakeuy 5 juill. 1883, col. d'inf.; chev. de l'O. de l'Imtiaz. [*Béchiktache.*]
Fils: Pr. Ali *Vassib* Effendi, lt. de l'inf. (XIX), né à Ortakeuy 13 oct. 1903. [*Béchiktache.*]
- (3) P^{se} Rukié Sultane, née à Ortakeuy 30 mai 1885; m. à Göztépé 17 févr. 1910 à Damad Chérif Abdoul Medjid Bey - Effendi, Alt. [*Göztépé, Asie-Min.*]
- (4) P^{se} *Adilé* Sultane, née à Ortakeuy 7 févr. 1887; m.: 1^o à Göztépé 15 mai 1910 à Faik Arif Bey, capit. de cav. de rés. (fils de feu le FM. Arif Pacha; mariage séparé 8 nov. 1913 [*Vienne*]); 2^o à Göztépé 3 avril 1914 à Damad Morali Selaheddine Bey Effendi, † à Göztépé 26 déc. 1918 (petit-fils de Morali Ibrahim - Pacha). [*Göztépé.*]
- (5) P^{se} Eminé *Atié* Sultane, née à Ortakeuy 4 déc. 1891; m. à Érenkeuy 20 juill. 1911 à Damad Hami Bey Effendi, Exc. (fils de feu LtG. Sirkiatib Osman Pacha). [*Érenkeuy, Asie-Min.*]
- (6) Pr. Osman-*Fouad* Effendi (XIV), né à Ortakeuy 24 févr. 1895, major et aide de camp de l'ancien g^d-sultan; m. à Béchiktache 26 févr. 1920 à la p^{se} *Kérimé* Hanem-Effendi, 2^e fille du pr. égypt. Abbas Halim Pacha. [*Rome, Hôtel Boston.*]
- 2) P^{se} *Khadidjé* Sultane, née à Béchiktache 4 mai 1870 [*Göztépé, Asie-Min.*]; m.: 1^o au Yildiz 12 sept. 1901 à Damad Vassif Pacha (mariage dissous 20 sept. 1908); 2^o à Ortakeuy 1^{er} mai 1909 à Raouf Bey (mariage dissous 16 juin 1918).
- 3) P^{se} *Féhimé* Sultane, née à Ortakeuy 4 juill. 1875; m.: 1^o au Yildiz 12 sept. 1901 à Galib Pacha, Alt. (mariage dissous 4 nov. 1908; 2^o à Ortakeuy 5 juin 1910 à Mahmoud Bey, capit. de cav. en retr. (mariage non reconnu par le sultan). [*Ortakeuy.*]
- 4) P^{se} *Fatma* Sultane, née à Ortakeuy 19 juin 1879; m. à Ortakeuy 29 juill. 1907 à Damad Karadjehenem Zadé Réfik Bey Effendi, Exc. (fils du sén. Faik Bey). [*Ortakeuy.*]
2. † G^d-sultan Abdul-Hamid Khan II, né à Topkapou (Stamboul) 22 sept. 1842, † à Bejlerbey (Bosphore) 10 févr. 1918; succ. à son frère, le g^d-sultan Mourad Khan V (v. ci-dessus), 31 août 1876, détrôné 27 avril 1909. Enfants, Alt. Imp.: 1) Pr. Mehmed-*Selim* Effendi (II), né à Béchiktache 11 janv. 1870, gén. de brig. d'inf. ottoman; chev. de l'O. de l'Imtiaz. [*Béchiktache et Scutari.*]
Enfants, Alt. Imp.: (1) P^{se} *Nemika* Sultane, née au Yildiz 26 avril 1887; m. 22 juin 1911 à Damad Kénan Bey-Effendi, ing. en chef des mines, Exc. (fils de feu le FM. Ibrahim Pacha). [*Göztépé.*]

¹⁾ Les chiffres romains indiquent l'ordre de succession éventuelle des Princes Ottomans.

- (2) Pr. *Abdul-Kérim* Effendi (XXIII), né au Yildiz 26 juin 1906 [Béchtache et Scutari.]
- 2) P^{se} *Zékié* Sultane, née à Béchtache 12 janv. 1871; m. au Yildiz 20 avril 1889 à Damad Nouredine Bey-Effendi, Alt. (fils de feu Gazi-Osman Pacha), major en disp. [Ortakeuy.]
- 3) P^{se} *Naiymé* Sultane, née au Yildiz 5 août 1876; m.: 1^o à Ortakeuy 17 mars 1898 à Kemal-Eddine Pacha, Alt., FM. en disp. (fils de feu le FM. Gazi-Osman Pacha, divorcé en juin 1904); 2^o à Ortakeuy 11 juill. 1907 à Damad Djelal Pacha, Alt. [Ortakeuy.]
- 4) Pr. *Abdul-Kaddir* Effendi (VI), né à Béchtache 16 janv. 1878, col. de cav.; chev. de l'O. de l'Imtiaz. [Érenkeuy.]
Fils, Alt. Imp.: Pr. *Orkhan* Effendi (XXIV), né au Yildiz 13 juill. 1908, lt. [Érenkeuy.]
- 5) Pr. *Ahmed-Nouri* Effendi (VII), né au Yildiz 11 févr. 1878, col. d'inf.; chev. de l'O. de l'Imtiaz. [Cadikéui, Asie-Min.]
- 6) P^{se} *Naiylé* Sultane, née au Yildiz 9 févr. 1884; m. à Couroutchéhmé 27 févr. 1905 à Damad-Arif-Hikmet Pacha, Alt., sén., ancien min. de la justice (fils de feu le gd-vézir Abdurrahman Pacha). [Couroutchéhmé, Bosphore.]
- 7) Pr. *Mehmed-Burhan-Eddine* Effendi (IX) né au Yildiz 19 déc. 1885, capit. de vaiss.; chev. de l'O. de l'Imtiaz. [Territet, Riant Château, Suisse.]
Fils, Alt. Imp.: (1) Pr. *Fahreddinne* Effendi (XXVII), né à Nichantache-Péra 14 nov. 1911. [Territet, Riant Château, Suisse.]
(2) Pr. *Osman Ertogrul* Effendi (XXVIII), né à Nichantache-Péra 18 août 1912. [Territet, Riant Château, Suisse.]
- 8) P^{se} *Chadié* Sultane, née au Yildiz 30 déc. 1886; m. à Nichantache-Péra 2 déc. 1910 à Damad Fahir Bey-Effendi, Exc., † à . . sept. 1922. [Nichantache-Péra.]
- 9) P^{se} *Ayicha* Sultane, née au Yildiz 1er nov. 1887 [Nichantache]; m.: 1^o à Bebek (Bosphore) 9 août 1911 à Damad Ahmed-Nami Bey-Effendi, Exc. (mariage dissous 10 févr. 1921); 2^o à Nichantache 3 avril 1921 à Damad Mehmed Ali Bey-Effendi, lt-col. et aide de camp de l'ancien gd-sultan (fils de feu le maréchal Réouf Pacha). [. . .]
- 10) P^{se} *Refa* Sultane, née au Yildiz 15 juin 1891; m. à Kisiltoprak (Asie-Min.) 3 sept. 1910 à Damad Ali-Fouad Bey-Effendi, Exc. (fils de feu le FM. Eyoub Pacha). [En été: *Stenia*, Bosphore; en hiver: *Pancalti-Pera*.]
- 11) Pr. *Abdour-Rahime* Effendi (XII), né au Yildiz 14 août 1894, aide de camp de l'ancien gd-sultan, lt-col. d'art. ottoman; chev. de l'O. de l'Imtiaz; m. à Nichantache 5 juill. 1919 à la p^{se} *Eminé* Hanem-Effendi, 3^e fille du pr. égypt. Abbas Halim Pacha, Alt. [Rome, Hôtel Regina.]
Fille: P^{se} *Mihr-Mah Seldjouk* Sultane, née à Stamboul 14 avril 1920.
- 12) Pr. *Ahmed-Nouredine* Effendi (XVI), né au Yildiz 22 juin 1901, lt. de cav. ottoman. [Maslak, Bosphore.]
- 13) Pr. *Mehmed-Abid* Effendi (XXII), né au Yildiz 17 sept. 1905. [Yildiz.]
3. † Gd-sultan Ghazi *Mehmed* Rechad Khan V, né à Topkapou (Stamboul) 3 nov. 1844, † au Yildiz 3 juill. 1918; succ. à son frère détrôné Abdul Hamid Khan 27 avril 1909 (v. ci-dessus).
Fils, Alt. Imp.: 1) Pr. Mehmed *Zia-Eddine* Effendi (III), né à Ortakeuy 25 août 1873, médecin spécialiste des dermatoses; MG. ottoman; chev. de l'O. de l'Aigle Noir, de l'O. d'Imtiaz. [Haidar-Pacha.]
Enfants, Alt. Imp.: a) du 1er lit: (1) P^{se} *Béhié* Sultane, née à Dolma Baghtché 12 août 1900. [Göztépé.]
b) du 2^e lit: (2) P^{se} *Durrié* Sultane, née à Dolma Baghtché 14 juill. 1904. [Ile de *Halki*, Mer de Marmara.]

- (3) P^{se} *Roukié* Sultane, née à Dolma Baghtché 11 nov. 1906. [*Haidar-Pacha.*]
- c) du 3^e lit: (4) *Khairié* Sultane, née à Dolma Baghtché 16 févr. 1908. [*Haidar-Pacha.*]
- (5) *Loufié* Sultane, née à Dolma-Baghtché 19 mars 1910.
du 2^d lit: (6) Pr. Mehemed *Nazim* Effendi (XXVI), né à Dolma Baghtché 21 déc. 1910. [*Haidar-Pacha.*]
- d) du 4^e lit: (7) Pr. *Eumer Fevzi* Effendi (XXX), né au Yildiz 12 oct. 1912. [*Haidar-Pacha.*]
- 2) Pr. *Eumér-Hilmi* Effendi (X), né à Ortakeuy 2 mars 1888, col. d'inf. ottom.; chev. de l'O. de l'Imtiaz. [En hiver: *Nichantache*; en été: *Scutari.*]
- Enfants, Alt. Imp.: (1) P^{se} *Eminé* Moukбилé Sultane, née au Yildiz 23 août 1911. [En hiver: *Nichantache*; en été: *Scutari.*]
- (2) Pr. *Mahmoud Nâmik* Effendi (XXXI), né à Dolma Baghtché (Bosphore) 23 déc. 1913. [En hiver: *Nichantache*; en été: *Scutari.*]
4. † Pr. Ahmed-Kémal-Eddine Effendi, né à Topkapou (Stamboul) 3 déc. 1847, † à Béchiktache 4 avril 1905.
Fille, Alt. Imp.: P^{se} *Muniré* Sultane, née à Béchiktache . . . 1877; m. à Béchiktache 10 janv. 1907 à Mehmed Salih Pacha, gén., † (fusillé) à Stamboul 10 août 1913. [*Nichantache.*]
5. P^{se} *Séntha* Sultane, née à Topkapou 21 nov. 1851; m. à Constantinople . . . 1877 à Damad Mahmoud Pacha, † à Bruxelles 18 janv. 1903, cons. d'état et ancien min. de la justice. [*Balmoundji-Yildiz.*]
6. † Pr. Bourhan-Eddine Effendi, né à Topkapou 14 avril 1853, † à Béchiktache 30 oct. 1885.
Fils, Alt. Imp.: Pr. Ibrahim-*Tevfik* Effendi (V), né à Béchiktache 24 sept. 1874, gén. de brig. ottom.; chev. de l'O. de l'Imtiaz. [*Béchiktache.*]
- Enfants: (1) P^{se} *Kadré* Sultane, née au Yildiz 1^{er} avril 1894 [*San Stéfano*]; m. à Nichantache 13 déc. 1914 à Damad Mohammed Râchid Bey-Effendi, Exc. [*Territet, Hotel Excelsior, Suisse.*]
- (2) P^{se} *Fâtimé* Sultane, née au Yildiz 20 mars 1895; m. à Érenkeuy 25 oct. 1917 à Damad *Selami* Bey-Effendi, Exc. (fils du FM. Kiazim Pacha. [*Érenkeuy.*]
- (3) P^{se} *Rabia Nilufer* Sultane, née à Ortakeuy 21 oct. 1912. [*Yildiz.*]
- (4) P^{se} Aïcha *Féthié* Sultane, née à Couroutchéhmé 20 août 1916. [*Yildiz.*]
- (5) Pr. *Burhaneddin Dschem* Effendi, né à Béchiktache 2 févr. 1920.
7. P^{se} *Médiha* Sultane, née à Béchiktache 30 juill. 1857; m.: 1^o à Béchiktache 8 juin 1879 à Damad Nédjib Pacha, † 1885 (fils de feu Sâmy Pacha); 2^o à Balta Limani 30 avril 1886 à Damad Férid Pacha Buchati, Alt., sénateur, ancien g^d-vézir. [*Balta Limani, Bosphore.*]
8. † Pr. Suleyman Effendi, né à Béchiktache 10 déc. 1860, † à Bebek (Bosphore) 13 juill. 1909.
Enfants, Alt. Imp.: 1) Pr. *Abdoul-Halim* Effendi (XIII), né à Ortakeuy 27 sept. 1894, lt.-col. d'inf. ottoman., aide de camp de l'ancien g^d-sultan; chev. de l'O. de l'Imtiaz. [En hiver: *Ortakeuy*; en été: *Bebek, Bosphore.*]
- Fille: P^{se} *Fatimé Samiré* Sultane, née à Bebek 21 juin 1920.
- 2) P^{se} *Emine Nadjié* Sultane, née à Ortakeuy 25 oct. 1898; m. à Nichantache 5 mars 1914 à Damad Enver Pacha, ancien gén. ottoman, min. de la guerre et chef de l'état-major de l'armée [*Berlin W, Tiergartenstr. 34 a.*]
- 3) Pr. *Chéréf-eddine* Effendi (XX), né à Ortakeuy 18 mai 1904, lt. d'inf. ottoman. [*Ortakeuy.*]

Frère du père.

Fils du gd-père, le gd-sultan Mahmoud Khan II, né 20 juill. 1785, † 2 juill. 1839.

† Gd-Sultan Abdul-Aziz Khan, né 9 févr. 1830, † 4 juin 1876; succ. à son frère, le sultan Abdoul-Médjid Khan, 25 juin 1861; déchu du trône 30 mai 1876.

Enfants, Alt. Imp.: 1) † Pr. Youssouff-Izzeddine Effendi, né à Béchiktache (Bosphore) 9 oct. 1857, † (suicidé) à Zindjirli-Kouyou-Chichli (Péra) 1er févr. 1916, FM. de l'armée ottom.

Enfants: (1) P^{esse} *Chukrié* Sultane, née à Tchamlidja-Scutari 24 févr. 1906. [*Nichantache.*]

(2) Pr. Mehmed-Nizameddine Effendi (XXV), né à Béchiktache 10 déc. 1908, lt. [*Nichantache.*]

(3) P^{esse} *Mikhrchakh* Sultane, née à Béchiktache 5 juin 1916. [*Nichantache.*]

2) P^{esse} *Saliha* Sultane, née à Béchiktache 10 août 1862; m. au Yildiz 20 avril 1889 à Damad *Ahmed* Sulkefil-Bey-Effendi, Alt., major en retr. (fils de feu le maréchal Ismail Pacha Kourdt). [*Fündüklü*, Bosphore.]

3) P^{esse} *Nazimé* Sultane, née à Béchiktache 24 févr. 1867; m. au Yildiz 20 avril 1889 à Damad *Khalid* Pacha, Alt., sénateur (fils de feu le maréchal Dervich Pacha), gén. de div. en disp. [*Couroutchéhmé*, Bosph.]

4) Pr. *Abdul-Medjid* Effendi (I), né à Béchiktache 30 mai 1868, *Calife des Musulmans*, Alt., (élu 19 nov., entré en fonction 24 nov. 1922), ci-devant héritier présomptif du trône, gén. de cav.; chev. de l'O. de l'Intiaz. [En hiver: *Dolma Baghtché*; en été: *Tchamlidja-Scutari.*]

Enfants: 1) Pr. Damad *Eumer-Faruk* Effendi (XV), né à Ortakeuy 28 févr. 1898, capit. de l'inf. ottomane; aide de camp de l'ancien gd-sultan, m. au Yildiz 29 avril 1920 à la p^{esse} Rukié *Sabiha* Sultane, née 19 mars 1894 (v. ci-dessus). [*Nichantache-Péra.*]

Fille: P^{esse} *Neslchats*-Sultane, née à Nichantache 2 févr. 1921.

(2) P^{esse} *Durri Chekdr* sultane, née à Tchamlidja-Scutari 12 mars 1913. [En hiver: *Dolma-Baghtché*; en été: *Tchamlidja-Scutari.*]

5) † Pr. *Chevket* Effendi, né à Béchiktache 5 juin 1872, † à Ortakeuy 22 oct. 1899.

Fils, Alt. Imp.: Pr. Mohammed *Djémal-Eddine* Effendi (XI), né au Yildiz 1er mars 1891, MG. et aide de camp hon. de l'ancien gd-sultan.

[*Ortakeuy.*]

Fils: a) Pr. Mahmoud *Hussam-Eddine* Effendi (XXXII), né à Ortakeuy (Bosphore) 25 août 1916. [*Ortakeuy.*]

b) Pr. Suleyman *Ssad-Eddine* Effendi, né à Ortakeuy 20 nov. 1917. [*Ortakeuy.*]

6) Pr. *Seyf-Eddine* Effendi (IV), né à Béchiktache 21 sept. 1874, c.-am. [En été: *Zindjirli-Kouyou-Chichli*; en hiver: *Érénkeuy.*]

Enfants: (1) Pr. Mehmed *Abdul-Aziz* Effendi (XVII), né à Ortakeuy 24 sept. 1901.

(2) Pr. Mahmoud *Chevket* Effendi (XVIII), né à Ortakeuy 20 juill. 1903.

(3) Pr. Ahmed *Tevhid* Effendi (XXI), né à Tchamlidja-Scutari 2 déc. 1904.

(4) P^{esse} *Fatimé Ghevherine* Sultane, née à Tchamlidja-Scutari 2 déc. 1904.

Maison de Waldeck.

Évangéliques. — Maison seigneuriale descendant des comtes de Schwalenberg cités dès le XI^e siècle et qui fait remonter sa filiation à Widukind III comte de Schwalenberg (principauté de Lippe) 1116—1137; acquisition du château de Waldeck vers 1150, du chât. de Wildungen

et dépendances (donné en hypothèque par l'archevêché de Mayence) vers 1200; Comte du Saint Empire et de Waldeck, Cologne 14 févr. 1349, dignité confirmée 22 juin 1548; acquisition par héritage du comté de Pymont 1631; coll. du titre de „Hoch- et Wohlgeboren“, Vienne 25 févr. 1627; prétention à l'héritage du comté de Rappolstein (Ribeaupierre, Haute-Alsace) et des seigneuries de Hohenack et de Geroldseck (ibidem) par suite du mariage (2 juill. 1658) du cte Chrétien-Louis, né 29 juill. 1635, † 12 déc. 1706, avec Anne-Élisabeth de Rappolstein, née 7 mars 1644, † 6 déc. 1676, après la mort de son oncle Jean-Jacques dernier comte de Rappolstein, 28 juill. 1673; les lignes ci-dessous descendent de deux fils (frères consanguins) du susdit Chrétien-Louis comte de Waldeck-Eisenberg, de Pymont et Rappolstein etc. — V. les éditions de 1832, p. (84), et 1848, p. 78.

I. Ligne (princièrè).

Arolsen. — Auteur: le cte Frédéric-Antoine-Ulric, né 27 nov. 1676, † 1er janv. 1728; Prince du Saint Empire et de Waldeck-et-Pymont, comte de Rappolstein, etc. avec qualification de „Hochgeboren“, Vienne 6 janv. 1712; voix virile dans le collège des princes du Saint Empire 1719; Prince souverain et qualification de „Durchlaucht“ (Alt. Sérén.) 8 juin 1815; abdication de la dynastie 13 nov. 1918. — Les cadets portent le nom de prince et princesse de Waldeck et Pymont, Alt. Sérén.

Frédéric-Adolphe-Hermann prince ci-devant régnant de *Waldeck et Pymont*, comte de Rappolstein, seigneur de Hohenack et Geroldseck aux Vosges etc. etc., Alt. Sérén., né à Arolsen 20 janv. 1865, fils du pr. Georges Victor, né 14 janv. 1831, † à Marienbad 12 mai 1893, et de sa première femme Hélène psse de Nassau, née 12 août 1831, m. 26 sept. 1853, † à Pymont 27 oct. 1888; succ. à son père, abdication du trône 13 nov. 1918; propr. de la seigneurie féodale de Holzappel-Schaumbourg en Hesse-Nassau, ancien gén. de cav. pruss.; chev. de l'O. des Séraphins, de l'O. de St-Hubert, de l'O. de l'Aigle Noir, de l'O. du Crancelin, etc.; m. à Nachod 9 août 1895 à — *Bathildis* psse de Schaumbourg-Lippe, née 21 mai 1873.

Enfants: 1) Pr. hér. *Josias-Georges-Guillaume-Adolphe*, né à Arolsen 13 mai 1896, ancien lt. pruss.; m. à Rastede 25 août 1922 à — *Altborg* dsse d'Oldenbourg, née à Oldenbourg 19 mai 1903. [. . .]
 2) Pr. *Guillaume-Gustave-Herman-Maximilien (Max)*, né à Arolsen 13 sept. 1898, ancien lt. pruss. [. . .]
 3) Psse *Hélène-Bathildis-Charlotte-Marie-Frédérique*, née à Arolsen 22 déc. 1899; m. à Arolsen 26 oct. 1921 à Nicolas gd-duc hér. d'Oldenbourg.
 4) Pr. *Georges-Guillaume (Georg-Wilhelm)*-Charles-Victor, né à Arolsen 10 mars 1902, ancien lt. pruss.

Sœurs.

1. Psse *Pauline-Emma-Augustine-Hermine*, née à Arolsen 19 oct. 1855; m. à Arolsen 7 mai 1881 à Alexis pr. hér., puis pr. de Bentheim-Steinfurt, Alt. Sérén., † 21 janv. 1919. [*Burgsteinfurt.*]
 2. Psse *Adélaïde-Emma-Wilhelmine-Thérèse*, née à Arolsen 2 août 1858; m. à Arolsen 7 janv. 1879 à Guillaume III roi des Pays-Bas, Maj., † 23 nov. 1890. [*La Haye.*]
 3. † Psse *Hélène-Frédérique-Augustine*, née à Arolsen 17 févr. 1861, † à Hinterriss, Tyrol, 1er sept. 1922; m. au chât. de Windsor 27 avril 1882 à Léopold pr. de Grande-Bretagne-et-d'Irlande, duc d'Albany etc., Alt. Roy., † 28 mars 1884.
 4. Psse *Louise-Élisabeth-Hermine-Erica-Pauline*, née à Arolsen 6 sept. 1873; m. à Arolsen 3 mai 1900 à Alexandre pr. hér., act. pr. d'Erbach-Schönberg, Alt. Sérén.

Belle-mère.

Psse douair. *Louise-Caroline-Julienne* de Waldeck et Pymont, née psse de Slesvig-Holstein-Sonderbourg-Glucksbourg, Alt., née 6 janv. 1858; m. à Lousenlund 29 avril 1891. [*Arolsen.*]

Frère du grand-père

du mariage du bis-aïeul, le pr. Georges, né 6 mai 1747, † 9 sept. 1813, avec Albertine pisse de Schwarzbourg-Sondershausen, née 1er févr. 1768, m. 12 sept. 1784, † 26 déc. 1849.

† Pr. Charles, né 12 avril 1803, † 19 juill. 1846; m. 13 mars 1841 à Amélie ctesse de Lippe-Biesterfeld, née 4 avril 1814, † 25 oct. 1879.

Fils: 1) † Pr. Albert, né 11 déc. 1841, † 11 janv. 1897; m.: 1^o au châ. de Dublin 2 juin 1864 (mariage non égal de naissance) à Dora Gage, (des Gages of Rathlin) depuis le 23 août 1867 ctesse de Rhoden [pr. du coll. de Waldeck du 23 août 1867 (v. le Taschenbuch der Gräflichen Häuser)], née 30 janv. 1840, † 12 déc. 1883; 2^o à Bamberg 8 mai 1886 à — Marie-Louise pisse de Hohenlohe-Oehringen Alt. Sérén., née 26 janv. 1867. [Dresde.]
Enfants du 1er lit: Comtes et comtesses de Rhoden (v. le Taschenbuch der Gräflichen Häuser).

2) † Pr. Éric, né 20 déc. 1842, † 24 oct. 1894; m. (mariage non égal de naissance) à Boudonville près Nancy 24 août 1869 à — Marie-Constance baronne de Falkener, née 13 mars 1847, comtesse de Grebenstein [col. du duc de Saxe-Meiningen-et-Hildbourghausen en date du 12 sept. 1885 (v. le Taschenbuch der Gräflichen Häuser)].

Enfants: Comte et comtesses de Grebenstein (v. le Taschenbuch der Gräflichen Häuser).

3) † Pr. Henri-Charles-Auguste-Hermann, né à Mengerlinghausen 20 mai 1844, † à Wiesbade 12 nov. 1902; m. à Meerholz 8 sept. 1881 à — Augustine ctesse d'Ysembourg-et-Büdingen-à-Philippseich, née 7 févr. 1861. [Meerholz.]

II. Ligne (comtale).

Chât. de Bergheim près Wildungen. — Auteur: Josie comte de Waldeck-et-Pyrmont, né 20 août 1696, † 2 févr. 1763; acquisition par héritage du paréage de Bergheim (fondé 1695) à la mort d'un frère aîné 1736; acquisition par héritage d'une part du comté de Limpourg-Gaillard en Wurtemberg 1774, laquelle passa comme seigneurie médiatisée de Waldeck-Limpourg à la maison des comtes de Bentinck (v. l'article Bentinck) 18 déc. 1888; coll. de la qualification d', „Erlaucht" (Comte Illustr.) 1er août 1844. — Les cadets portent le nom de comte illustr. et comtesses illustr. de Waldeck et Pyrmont.

Adalbert-Alexandre-Wolrad-Maurice-François-Louis comte de Waldeck-et-Pyrmont, ainsi que de Limpourg-Gaillard, illustr. né au châ. de Bergheim 6 janv. 1863, fils du cte Adalbert, né 19 févr. 1833, † 24 juill. 1893, et de sa première femme Agnès pisse de Sayn-Wittgenstein-Hohenstein, née 18 avril 1834, m. 3 août 1858, † 18 févr. 1886; succ. à son père dans la secundogéniture de la maison princière de Waldeck; ancien lt.-col. pruss.

Frères et sœur.

1. Ctesse Hélène-Agnès-Alexandrine-Amélie-Caroline, née à Bergheim 12 mai 1859; m.: 1^o à Bergheim 28 sept. 1878 à Charles cte de Bentinck; divorcée 16 mai 1885 [Chât. de Zuytlestein, prov. d'Utrecht]; 2^o à Hombourg-ès-Monts 30 avril 1886 à Alfred cte de Keyserlingk, lt.-col. pruss. en retr. [Berlin-Wilmersdorf, Nestorstr. 6.]

2. Cte Hermann-François-Charles-Louis, né à Bergheim 16 mai 1864, référ. de gouv. pruss. en retr.; chev. de droit de l'O. de St-Jean; m. (mariage non égal de naissance) à Cassel 11 août 1891 à — Julie-Caroline-Doris-Elise-Claire de Jäckel, née à Cassel 22 mai 1871, Comtesse Waldeck [par coll. du pr. de Waldeck, aussi en faveur de ses descendants, en date d'Arolsen 11 août 1891 (v. le Taschenbuch der Gräflichen Häuser)]. [Chât. de Kriegsstedt, cercle de Mersebourg.]

Filles: Comtesses Waldeck (v. le Taschenbuch der Gräflichen Häuser).

3. Cte *Alexandre-Albert-Louis-François-Chrétien*, né à Bergheim 15 oct. 1867, major pruss. de rés. en retr. [*Glashütte* près Hedemünden]; m. (en mariage non égal de naissance) 23 nov. 1906 à *Alwine-Louise Dransfeld*, née à Munster en Westphalie 13 déc. 1876, Mme de *Gellen* [par collation du pr. de Waldeck en date d'Arolsen 5 déc. 1909; v. le Taschenbuch der Adeligen Häuser] (mariage dissous par divorce 2. févr. 1921; remariée à Charlottenbourg 8 mars 1921 à Georges cte de Waldeck (v. ci-dessous).
4. Cte *Frédéric (Friedrich)-Charles-Luitpold*, né à Bergheim 19 juin 1870 lt.-col. pruss. en retr.; m. à Stettin . . mai 1919 à — *Gertrud Koblin*, née à [*Sommereschenbourg.*]
5. Cte *Georges (Georg)-Guillaume-Henri-Charles*, né à Bergheim 8 juin 1876, lt.-col. et chef de dép. au ministère de la défense; m. à Charlottenbourg 8 mars 1921 à — *Alwine* madame de Gellen, épouse divorcée d'Alexandre cte de Waldeck (v. ci-dessus), née Dransfeld, née à Munster-en-Westphalie 13 déc. 1876 (v. le Taschenbuch der Adeligen Häuser). [*Charlottenbourg, Kaiserdamm 111.*]

Belle-mère.

- † Ctesse douair. Ida de Waldeck et Pyrmont, née psee de Sayn-Wittgenstein-Hohenstein, Alt. Sérén., née 25 févr. 1837, † à Laasphe 7 mai 1922; m. à Francfort-s.-le-Mein 18 oct. 1887.

Maison de Wurtemberg.

Souche: Conrad de Wirtemberg (ancien châ. sur le Württemberg près Rotenberg, cercle du Neckar, Wurtemberg) 1081—1092; Louis comte de Wirtemberg 1137; la filiation non interrompue remonte à Ulric Ier comte de Wirtemberg 1241—1265; acquisition du comté d'Urach 1260, du comté de Calw vers 1308 (1345), de la terre seigneuriale des anciens ducs de Teck 1325 (1381); acquisition par héritage du comté de Mompelgard (Montbéliard, Doubs, France) 1444; Eberhard le Barbu Duc de Wirtemberg 31 juill. 1495; les lignes ci-dessous descendent de cinq fils du duc Frédéric-Eugène, né 21 janv. 1732, † 23 déc. 1797, et de Frédérique-Sophie-Dorothee née psee de Prusse, mgvine de Brandebourg-Schwedt, née 18 déc. 1736, m. 29 nov. 1753, † 9 mars 1798. — V. les éditions de 1831, p. (51), et 1848, p. 80.

I. Ligne ci-devant royale.

(Éteinte dans les mâles.)

Luthériens. — Chât. de Bebenhausen. — Auteur: le duc Frédéric II, né 6 nov. 1754, † 30 oct. 1816; dédommagement du comté de Mompelgard (Montbéliard) cédé à la France en 1801 par donation d'Ellwangen etc. 1803; Électeur 27 avril 1803; Roi (Frédéric Ier) de Wurtemberg 1er janv. 1806; abdication du roi Guillaume II (v. ci-dessous) 29 nov. 1918.

† *Guillaume - Charles - Henri - Paul - Frédéric - Auguste duc de Wurtemberg*, Alt. Roy. (ci-devant Guillaume II roi de Wurtemberg, Maj.), né à Stuttgart 25 févr. 1848, † au châ. de Bebenhausen 2 oct. 1921, fils du pr. Frédéric, né 21 févr. 1808, † 9 mai 1870, et de Catherine psee de Wurtemberg, née 24 août 1821, m. 20 nov. 1845, † 6 déc. 1898; succ. au fils du frère de son gr-père, le roi Charles Ier, né 6 mars 1823, † 6 oct. 1891, renonça au trône 29 nov. 1918 et prit le même jour le nom et titre de Duc de Wurtemberg; m.: 1^o à Arolsen 15 févr. 1877 à Marie psee de Waldeck-et-Pyrmont, née 23 mai 1857, † 30 avril 1882; 2^o à Buckebourg 8 avril 1886 à — *Charlotte* psee de Schaumbourg-Lippe, née 10 oct. 1864, D. hon. de l'O. bav. de Thérèse.

Fille du 1er lit: *Pesse Pauline-Olga-Hélène-Emma* de Wurtemberg, Alt. Roy., née à Stuttgart 19 déc. 1877; m. à Stuttgart 29 oct. 1898 à Frédéric pr. hér., puis pr. de Wied, Alt. Sérén.

II. Ligne.

Évangéliques. — Auteur: le duc Louis, né 30 août 1756, † 20 sept. 1817.

† Duc Alexandre, né 9 sept. 1804, † 4 juill. 1885.

Descendants (non habiles à succéder) v. 3e partie: *Teck*.

III. Ligne ducale.

(Éteinte dans les mâles.)

Luthériens. — Carlsruh en Silésie et Stuttgart. — Auteur: le duc Eugène, né 21 nov. 1758, † 20 juin 1822. — Les membres féminins de cette ligne portent le nom de duchesse de Wurtemberg avec la qualification *Altesse royale*.

† Duc Eugène de Wurtemberg, né 25 déc. 1820, † 8 janv. 1875, fils du duc Eugène, né 8 janv. 1788, † 16 sept. 1857, et de sa 1re femme Mathilde *psse* de Waldeck-et-Pyrmont, née 10 avril 1801, m. 20 avril 1817, † 13 avril 1825; m. 15 juill. 1843 à Mathilde *psse* de Schaumbourg-Lippe, née 11 sept. 1818, † 14 août 1891.

Fils: † Duc Eugène, né 20 août 1846, † 27 janv. 1877; m. à Stuttgart 8 mai 1874 à Vera-Constantinovna *gde-dsse* de Russie, née 16 févr. 1854 n. s. (évang. depuis le 25 mars 1909), † à Stuttgart 11 avril 1912.

Filles: (1) *Dsse Elsa* - Mathilde - Marie, née à Stuttgart 1er mars 1876; m. à Stuttgart 6 mai 1897 à Albrecht pr. de Schaumbourg - Lippe, Alt. Sérén.

(2) *Dsse Olga* - Alexandrine - Marie, née à Stuttgart 1er mars 1876; m. à Stuttgart 3 nov. 1898 à Maximilien pr. de Schaumbourg - Lippe, Alt. Sérén., † 1er avril 1904. [*Ludwigsbourg.*]

Frère du père

du mariage du *gd-père*. le duc Eugène né 21 nov. 1758 (v. ci-dessus), avec Louise *dsse* douair. (Auguste-Frédéric-Charles, † 21 juill. 1782) de Saxe-Meiningen, née *psse* de Stolberg-Gedern, née 13 oct. 1764, m. 21 janv. 1787, † 24 mai 1834.

† Duc Paul, né 25 juin 1797, † 24 nov. 1860; m. 17 avril 1827 à Sophie *psse* de Thurn-et-Taxis, née 4 mars 1800 (cathol.), † 20 déc. 1870.

Fils: † Duc Maximilien, né 3 sept. 1828, † 28 juill. 1888; m. à Buckebourg 16 févr. 1876 à — *Hermine* *psse* de Schaumbourg-Lippe, née 5 oct. 1845, Alt. Roy., D. hon. de l'O. bav. de Thérèse. [*Ratisbonne.*]

IV. Ligne.

Catholiques. — Stuttgart. — Auteur: le duc Guillaume, né 27 déc. 1761, † 10 août 1830, m. 23. août 1800 à Guillemine de Tunderfeldt, née 18 janv. 1777, † 6 févr. 1822; renonça à la succession 1er août 1801.

† Guillaume *cte* de Wurtemberg (fils de l'auteur), né 6 juill. 1810, † 17 juill. 1869, duc wurt. (primogén.) d'Urach 28 mai 1867. Descendants (non habiles à succéder) v. 3e partie: *Urach*.

V. Ligne ducale (apte à succéder).

Catholiques. — Friedrichshafen et Altshausen, Wurtemberg. — Auteur: le duc Alexandre, né 24 avril 1771, † 4 juill. 1833. — Les membres de cette ligne portent le nom de duc ou duchesse de Wurtemberg, Alt. Roy.

Albert (Albrecht) - Marie - Alexandre - Philippe - Joseph duc de Wurtemberg, Alt. Roy., né à Vienne 23 déc. 1865, fils du duc Philippe, né à Neuilly

- 30 juill. 1838, † à Stuttgart 11 oct. 1917; Dr. phil. hon. de l'université de Strasbourg, FMG.; chev. de l'O. de St-Hubert, de l'O. autr. de la Toison d'Or, de l'O. de St-André, de l'O. de l'Aigle Noir, de l'O. du Crancelin, etc.; m. à Vienne 24 janv. 1893 à Marguerite-Sophie p^{sse} imp. et ad^{sse} d'Autriche etc., née 13 mai 1870, † à Gmunden 24 août 1902.
- Enfants: 1) Duc *Philippe-Albert-Charles-Marie-Joseph-Louis-Hubert-Stanislas-Léopold*, né à Stuttgart 14 nov. 1893, major wurtemb. en retr.; chev. de l'O. de St-Hubert, de l'O. autr. de la Toison d'Or. [*Tubingen.*]
- 2) Duc *Albert-Eugène-Marie-Philippe-Charles-Joseph-Fortunatus*, né à Stuttgart 8 janv. 1895, capit. wurtemb. en retr. [*Carlsruhe, Haute-Silésie.*]
- 3) Duc *Charles (Carl) - Alexandre-Marie-Philippe-Joseph-Albrecht-Grégoire*, né à Stuttgart 12 mars 1896, capit. wurtemb. en retr., en religion frère Odo à l'archi-abbaye bénédictine de Beuron.
- 4) D^{sse} *Marie-Amélie-Thérèse-Annonciade-Assunta-Marguerite-Sophie-Caroline-Albertine-Josèphe*, née à Gmunden 15 août 1897, DCr.
- 5) D^{sse} *Marie-Thérèse-Marguerite-Annonciade-Sophie-Élisabeth-Louise-Albertine-Josèphe*, née au châ. de Rosenstein 16 août 1898, DCr., en religion sœur Marie-Benoîte à l'abbaye bénédictine d'Eibingen.
- 6) D^{sse} *Marguerite-Marie-Annonciade-Sophie-Thérèse-Élisabeth-Josèphe-Albertine-Benoîte*, née à Stuttgart 4 janv. 1902.

Frères.

1. Duc *Robert-Marie-Clément-Philippe-Joseph*, né à Meran 14 janv. 1873; chev. de l'O. de St-Hubert, de l'O. autr. de la Toison d'Or, de l'O. de l'Aigle Noir, de l'O. du Crancelin, etc.; m. à Vienne 29 oct. 1900 à — *Marie-Immaculée-Rénire* p^{sse} imp. et ad^{sse} d'Autriche etc., Alt. Imp. et Roy., née 3 sept. 1878, DCr. et D. hon. de l'O. bav. de Ste-Élisabeth. [*Altshausen.*]
2. Duc *Ulric-Marie-Louis-Philippe-Joseph-Antoine*, né à Gmunden 13 juin 1877; chev. de l'O. de St-Hubert, de l'O. de l'Aigle Noir, de l'O. du Crancelin, etc. [*Altshausen.*]

Mère.

- D^{sse} douair. *Marie-Thérèse* de Wurtemberg, née p^{sse} imp. et ad^{sse} d'Autriche, etc., Alt. Imp. et Roy., née 15 juill. 1845; m. à Vienne 18 janv. 1865, DCr. et D. hon. de l'O. bav. de Ste-Élisabeth. [*Altshausen.*]

Deuxième Partie.

Généalogie des Maisons seigneuriales médiatisées d'Allemagne,

Maisons princières ou comtales ayant eu qualité d'État du Saint Empire et qui ont les droits d'égalité de naissance avec les maisons souveraines.

Pour les réglemens relatifs aux titres des membres de ces maisons dans les différents États, v. l'édition de 1919, p. 108.

En Autriche et dans la République Tchécoslovaque les titres nobiliaires sont interdits par les lois du 3 avril 1919 (autr.) et du 10 décembre 1918 (tchécoslov.). Les maisons autrichiennes et tchécoslovaques de cette partie et les titres particuliers de leurs membres sont marquées du signe §; les qualifications d'Altesse etc. ont été mises entre parenthèses. Pour la Prusse le droit aux qualifications d'Altesse (Royale, Sérénissime, Illustrissime) etc. a été aboli par la loi du 23 juillet 1920. Pour les maisons prussiennes ces qualifications ont été mises entre parenthèses.

A r e n b e r g

(maison de Ligne).

Catholiques. — Nordkirchen, cercle de Lüdinghausen en Westph., et Bonn, Villa d'Aar, Kaiser Friedrichstrasse 14. — Auteur (de la 3e maison d'Arenberg ci-dessous mentionnée): Jean de Ligne (v. article Ligne del a 3e Partie), † 1442; acquisition par héritage de Barbançon (possession de la maison d'Abbeville) vers 1480; Comte d'Arenberg (régence de Coblenne) par suite du mariage (18 oct. 1547) de Jean de Ligne-Barbançon, né 1523, † (tué au combat de Heiligelée) 24 mai 1568, avec Marguerite, née 1527, † 1596, sœur et héritière de Robert, dernier comte d'Arenberg de la maison de la Marck. Comte d'Arenberg et du Saint Empire 1549; Prince du Saint Empire et érection du comté d'Arenberg en comté princier du Saint Empire, Vienne 5 mars 1576; siège et voix dans le collège princier 17 oct. 1576; acquisition par héritage d'Aerschot et de Chimay, titres de Duc d'Aerschot et de Croy (v. l'article Croy-Dülmen) et de Grand d'Espagne de 1re cl. par suite du mariage de Charles prince d'Arenberg, né 1550, † 1616, avec Anne de Croy-Chimay 13 janv. 1612; Duc d'Arenberg (pour toute la descendance) et érection des possessions en duché d'Arenberg, Vienne 9 juin 1644; dédommagement de la perte des possessions situées sur la rive gauche du Rhin, cédées à la paix de Lunéville (9 févr. 1801), par donation du bailliage de Meppen (rég. d'Osnabruck), qui avait fait partie de l'évêché de Munster, 26 nov. 1802, et du comté de Recklinghausen (rég. de Munster) qui avait appartenu auparavant à l'archevêché de Cologne, 1er févr. 1803; ces deux territoires avec le bailliage de Dülmen (depuis 1803 duché souverain de la maison de Croy) formèrent le duché d'Arenberg, souverain jusqu'au 13 déc. 1810 (à cette date Meppen et Dülmen furent incorporés à la France et le comté de Vest-Recklinghausen fut attribué au gd-duché de Berg), sous la suzeraineté du Hanovre et de la Prusse depuis 1815; érection de Meppen en duché d'Arenberg-Meppen par le Hanovre 9 mai 1826; qualification de „Durchlaucht“ 18 août 1825, confirmée en Prusse 21 févr. 1832 et 3 mars 1833; membre héréditaire de l'ancienne Chambre des seigneurs de Prusse 12 oct. 1854. — Souche de la 1re maison d'Arenberg: Hartmann d'Arenberg, † 1099 dans la guerre contre les infidèles; burgrave hér. et protecteur de Cologne; Mechtilde, fille unique et héritière de Jean dernier burgrave de Cologne et de Catherine née comtesse de Juliers, épousa (25 janv. 1298) Engelbert II comte de la Marck, souche de la 2e maison d'Arenberg des comtes de la Marck, continuée jusqu'en 1547. — V. les éditions de 1836, p. 65; 1849, p. 85; 1860, p. 62, et 1892, p. 98. — Les cadets de cette maison portent le nom de prince et duc (princesse et duchesse) d'Arenberg (Alt. Sérén.).

Engelbert-Prosper-Ernest-Marie-Joseph-Balthazar 9e duc d'Arenberg, 15e duc d'Aerschot et de Croy, 4e duc de Meppen, 4e prince de Recklinghausen, comte de la Marck, etc. (Alt. Sérén.), né à Salzbourg 10 août 1872, fils du 8e duc Engelbert-Auguste, né 11 mai 1824, † 28 mars 1875, et d'Éléonore-Ursule pisse et d'sse d'Arenberg, née à Vienne 19 févr. 1845; m. à Vienne 27 mai 1868, † à Montreux, Suisse, 28 nov. 1919; ancien major pruss. à la s. de l'a.; chev. hon. de l'O. Teut. et gd-croix de l'O. souv. de Malte, chev. de l'O. bav. de St-George, etc.; m. à Bruxelles 14 oct. 1897 à — *Hedwige* pisse de Ligne, née à Paris 4 mai 1877, DCr., D. de l'O. bav. de Thérèse et D. de l'O. bav. d'Élisabeth, D. de la Cr. d'honn. de l'O. souv. de Malte.

- Enfants: 1) Pr. hér. et duc *Engelbert-Charles-Marie-Henri-Antoine-François-Gaspar*, né au châ. d'Héverlé 20 avril 1899, stud. jur. [Bonn.]
 2) Pr. et duc *Eric* - Charles-Auguste-Hedwig-*Engelbert* - Antoine-Balthazar, né à Héverlé 17 oct. 1901, stud. jur. [Lausanne.]
 3) Pisse et d'sse *Lydie* - Hedwige - Éléonore - Charlotte - Marie - Melchlore - Antoinette-Henriette, née à Bruxelles 1er avril 1905.

Frère et sœurs.

1. P^{sse} et d^{sse} Marie-Ludmille-Rose-Sophie-Antoinette-Gasparine, née à Héverlé 29 juin 1870, D^{Cr.}; m.: 1^o à Bruxelles 25 avril 1888 à Charles prince hér., puis duc de Croy, † à Karapanca, Hongrie, 28 sept. 1906; 2^o . . . à . . . [Anderghem près Bruxelles].
2. P^{sse} et d^{sse} Sophie-Aloïse-Carola-Marie-Anne-Melchior-Éléonore-Engelberte, née à Salzb^{ourg} 26 juill. 1871; m. à Héverlé 24 sept. 1889 à Jean pr. et duc d'Arenberg, † 2 avril 1914 (v. ci-dessous).
3. P^{sse} et d^{sse} Marie-Salvatrice-Carola-Gasparine-Erneste-Marcelline-Éléonore-Engelberta, née à Héverlé 26 avril 1874; m. à Héverlé 2 déc. 1896 à Étienne pr. de Croy. [Roelux et Paris.]
4. Pr. et duc Charles-Prosper-Marie-Melchior-Engelbert-Éléonor-Grégoire-Wolfgang-Joseph, né à Héverlé 12 mars 1875 (protest.) [Chât. de Meisenbourg, gd-duché de Luxembourg, et Munich]; m. à Munich 1er déc. 1917 à Emilie-Marie divorcée (Charles) Nordquist, née . . . , née à . . . (cathol.) (mariage dissous par divorce Munich 26 nov. 1920; remariée).

Frère du père

du mariage du gd-père, le 7e duc Prosper-Louis, né 28 avril 1785, † 27 févr. 1861, avec Ludomille p^{sse} de Lobkowitz, née 15 mars 1798, m. 26 janv. 1819, † 10 janv. 1868.

† Pr. et duc Antoine-François, né à Bruxelles 5 févr. 1826, † à Marche-les-Dames 12 oct. 1910; m. à Bruxelles 23 août 1847 à Marie c^{tesse} de Merode, née à Bruxelles 19 nov. 1830, † à Marche-les-Dames 4 sept. 1892.

Fils: 1) † Pr. et duc Jean-Baptiste-Engelbert-Marie, né à Bruxelles 18 oct. 1850, † à Dusseldorf 2 avril 1914, major de cav. à la s. de l'a. pruss.; m. à Héverlé 24 sept. 1889 à — Sophie p^{sse} d'Arenberg, née 26 juill. 1871 (v. ci-dessus). [Chât. de Pesch près Osterath, Prusse rhén.]

Enfants: (1) Pr. et duc Éverard-Engelbert-Marie-Antoine-Jean-Melchior-Joseph, né à Bruxelles 18 févr. 1892; m. à Lausanne 25 août 1920 à — Anne-Louise-Mathilde-Ghislaine c^{tesse} de Merode, née à Loverval 13 sept. 1894 (v. Grimberghes, 3e partie). [Stolklaan, La Haye, Pays-Bas.]

Fils: Pr. et duc Jean-Engelbert-Marie-Paul-Werner-Antoine-Guillaume-Gaspard-Joseph, né à La Haye 14 juill. 1921.

(2) P^{sse} et d^{sse} Marie-Éléonore-Sophie-Françoise-Antoinette-Ludmille-Joséphine-Balthazare, née à Bruxelles 5 mars 1894.

(3) Pr. et duc Robert-Prosper-Paul-Jean-Antoine-Engelbert-Marie-Ernest-Joseph-Gaspard-Étienne, né au chât. de Pesch 10 août 1895 référ. pruss.; m. à Munich 21 mars 1922 à — Gabrielle p^{sse} de Wrede, née 26 juin 1895. [Chât. de Pesch près Osterath, Prusse rhén.]

(4) Pr. et duc Eugène-Antoine-Engelbert-Prosper-Ernest-Jean-Marie-Joseph-Melchior-Philippe-Étienne, né à Pesch 21 avril 1897, stud. jur. [Bonn.]

(5) Pr. et duc François-Léopold-Antoine-Engelbert-Prosper-Ernest-Jean-Marie-Joseph-Balthazar-Philippe-Étienne, né à Pesch 21 avril 1897, stud. jur. [Münster, Westph.]

2) Pr. et duc Charles-François-Marie-Ernest, né à Bruxelles 23 janv. 1858. [La Hulpe, Brabant, Belgique.]

Frère du grand-père

du mariage du bisafeul, le 6e duc Louis-Engelbert, né 3 juill. 1750, † 7 mars 1820, avec Louise-Pauline de Brancas des ducs de Brancas, née 23 nov. 1755, m. 19 janv. 1773, † 10 août 1812.

† Pr. et duc Pierre, né 2 oct. 1790, † 27 sept. 1877; m. 27 janv. 1829 à Alix-Marie-Charlotte de Talleyrand des ducs de Périgord, née 4 nov. 1808, † 21 sept. 1842.

- Fils: Pr. et duc *Auguste-Louis-Albéric*, né à Paris 15 sept. 1837, député, mbr de l'Institut de France, ancien prés. de la Compagnie univ. du canal maritime de Suez; m. à Paris 18 juin 1868 à Jeanne de Greffulhe, née 20 mars 1850, † 24 mars 1891. [*Paris*, rue de la Ville l'Évêque 20.]
 Enfants: (1) P^{sse} et d^{sse} *Alix-Jeanne-Marie*, née à Paris 15 avril 1869; m. à Paris 2 juin 1888 à Pierre mis de Laguiche, gén. de brig. franç. [*Paris*.]
 (2) † Pr. et duc *Pierre-Charles-Louis*, né à Ménétou-Salon (Cher) 14 août 1871, † à Paris 3 août 1919; m. à Paris 11 juin 1904 à — *Emma* de Gramont des ducs de Lesparre, née 3 oct. 1883. [*Paris*, rue de la Ville l'Évêque 20.]
 Enfants: a. Pr. et duc *Charles-Auguste-Armand*, né à Paris 27 mai 1905.
 b. Pr. et duc *Armand-Louis-Hélie*, né à Paris 14 avril 1906.
 c. P^{sse} et d^{sse} *Jeanne-Hélène-Alix-Bienvenue*, née à Paris 3 juill. 1909.
 (3) P^{sse} et d^{sse} *Louise-Marie-Charlotte*, née à Ménétou-Salon 23 nov. 1872; m. à Paris 1er juin 1892 à Louis cte puis mis de Vogüé. [*Paris*, rue Fabert 2.]
 (4) † Pr. et duc *Ernest-Charles-Marie-Élie*, né à Paris 3 mars 1886, † (des suites de blessures reçues au combat) au châ. de Combreux 20 mars 1915, lt. de rés. du 32e rég. d'inf. franç.; m. à Paris 1er juin 1908 à — *Thérèse* de La Rochefoucauld des ducs d'Estissac, née 19 oct. 1888. [*Paris*, av. Marceau 75.]

A u e r s p e r g . §

Catholiques. — Autriche. — Maison féodale de Carniole, dont le nom se rencontre authentiquement dès 1050 en la personne d'Adolphe Ier d'Ursperg (Auersperg, Carniole); Inféodation de la dignité de grand-chambellan hér. et du gd-maréchalat hér. de Carniole et de la Marche Wende depuis 1450 resp. 5 janv. 1463 et 1594, à l'extinction d'une ligne aînée dite de Schönberg; Baron du Saint Empire 17 mars 1530; acquisition de la seigneurie de Gottschee (Carniole) par achat de Georges-Barthélemy Khisel cte de Gottschee, Laibach 9 juill. 1641; Comte du Saint Empire avec la qualification de „Wohlgeboren“, Ratisbonne 11 sept. 1630; Prince du Saint Empire (primog.) avec la qualification de „Hochgeboren“ et donation du comté de Wels (Haute-Autriche) Ratisbonne 17 sept. 1653; inféodation du duché de Münsterberg et de Frankenstein (Silésie), Ebersdorf 30. juill. 1654; Acquisition à titre de nantissement de la seigneurie de Thengen 24 oct. 1663; cette agrie érigée en comté princier, Ratisbonne 14 mars 1664 (vendue au gd-duché de Bade 19 janv. 1811); gd-maréchal hér. de Tyrol 1690; les branches ci-dessous, formant la 5e ligne de la tige de Pancrace de la maison commune d'Auersperg (pour les quatre autres lignes de cette tige et la tige de Volkard v. le Taschenbuch der Gräflichen Häuser) descendent de deux fils du prince Henri-Joseph-Jean, duc de Münsterberg et de Frankenstein, né 24 janv. 1697, † 9 juill. 1783. — V. les éditions de 1836, p. 67; 1848, p. 86, et 1850, p. 82. Les membres de famille portent le nom de prince § ou princesse § d'Auersperg.

I. Ligne (princière).

Goldegg près St-Pölten. — Auteur: le prince Charles-Joseph-Antoine, duc de Münsterberg et de Frankenstein, né 17 févr. 1720, † 2 oct. 1800; ce dernier titre éteint par suite de la vente du duché à la Prusse, 1791; Duc de Gottschee 11 nov. 1791; le titre de prince du Saint Empire étendu à tous les descendants, avec la qualification de „Hochgeboren“, Vienne 21 déc. 1791; membre hér. de l'ancienne Chr des agrs d'Autriche . . . ; qualification de „Durchlaucht“ 18 août 1825, confirmé en Autriche 7 oct. 1825 et 27 avril 1869.

Charles-Marie-Alexandre 9e prince § d'Auersperg (duc de Gottschee, comte princier de Wels, Alt. Sérén.), né à Vienne 26 févr. 1859, fils du pr.

Adolphe, né 21 juill. 1821, † 5 janv. 1885, et de sa seconde femme Jeanne née ctesse Festetics de Tolna, née 15 juin 1830, m. 6 oct. 1857, † 9 mars 1884; succ. à son oncle, le 8e prince Charles, † 4 janv. 1890; ancien chamb. hér. et maréchal hér. de Carniole et de la Marche Wende, ancien cons. privé et col. de landwehr, chev. de l'O. autr. de la Toison d'Or, etc.; m. à Vienne 10 nov. 1885 à *Éléonore* ctesse Breunner, née à Grafenegg 28 juill. 1864, † à Goldegg 20 janv. 1920.

Enfants: 1) Pr. § *Adolphe*, né à Goldegg, Basse-Autriche, 9 août 1886, ancien capit. de rés. du 6e rég. de drag. autr.; m. à Vienne 28 avril 1914 à — *Gabrielle* ctesse de Clam-Gallas, née 29 oct. 1890, ancienne DdP., DCr.

[. . . .]

Enfants: (1) Pr. § *Charles-Adolphe-François-Joseph-Marie-Aloyse-Ferdinand-Gobert*, né à Goldegg 13 mars 1915.

(2) Pesse § *Agathe-Éléonore-Marie-Gobertine*, née à Goldegg 25 sept. 1916.

(3) Pesse § *Marie-Immaculée*, née à Goldegg 26 déc. 1917.

(4) Pesse § *Éléonore*, née à Grafenstein 22 sept. 1919.

(5) Pesse § *Christiane*, née à Goldegg 16 sept. 1920.

2) Pesse § *Agathe*, née à Goldegg 6 avril 1888, ancienne DdP., DCr.; m. à Vienne 2 avril 1913 à Dr. en droit Alexandre pr. de Schönbourg-Hartenstein. [Chât. de *Hartenstein* et *Vienne*.]

3) Pesse § *Jeanne*, née à Goldegg 14 juill. 1890, DdP.; m. à Goldegg 18 janv. 1917 à Rodolphe cte de Meran, ancien cons. privé et statthalter en Tyrol. [*Losensteinleiten* près Steyr.]

4) Pesse § *Éléonore*, née à Goldegg 22 nov. 1892; m. à Goldegg 22 nov. 1919 à Erwin Wallner, anc. capit. de corv. [. . . .]

5) Pr. § *Charles*, né à Goldegg 16 janv. 1895. [. . . .]

Frère et sœurs.

1. † Pesse *Jeanne-Marie-Aloïse-Hildegarde-Ernestine*, née à Teplitz 17 sept. 1860, † à Sichrow . . . déc. 1922, propriét. de la sgrie d'Albrechtsberg; m. à Prague 10 oct. 1885 à *Alain* prince Rohan, † 23. févr. 1914.

2. Pesse § *Ernestine-Marie-Wilhelmine-Valentine*, née à Teplitz 14 févr. 1862, chanoinesse hon. au couvent des demoiselles de „*Maria Schul*“ à Brünn.

3. † Pr. *François-Marie-Jean-Joseph*, né à Prague 11 déc. 1869, † à Rzeszow 9 janv. 1918, Dr. en méd.; m. (mariage non-égal de naissance) à Shrewsbury Manor, Shrewsbury, New Jersey, 14 juin 1899 à Florence Elsworth Hazard, née à New York 25 déc. 1882 (divorcée (?). . . . [. . . .]).

Frère du grand-père

du mariage du bisaleul, le 6e pr. Guillaume, né 9 avril 1749, † 16 mars 1822, avec Léopoldine-Françoise ctesse de Waldstein-Wartenberg, née 8 août 1761, m. 10 févr. 1776, † 30 nov. 1845.

† Pr. Vincent, né 9 juin 1790, † 16 févr. 1812; m. 23 sept. 1811 à Marie-Gabrielle pesse de Lobkowitz, née 19 juill. 1793, † 11 mai 1863.

Fils: † Pr. Vincent, né 16 juill. 1812, † 7 juill. 1867; m. 29 avril 1845 à Wilhelmine ctesse Colloredo-Mannsfeld, née 16 juill. 1826, † 19 déc. 1898.

Enfants: (1) Pesse § *Gabrielle-Marie-Éléonore*, née à Vienne 21 févr. 1855, ancienne DdP., DCr.; m. à Vienne 18 juin 1877 à Alfred pr. de Windisch-Graetz. [*Tachau*, Boh., *Prague* et *Vienne I*, Renngasse 12.]

(2) Pr. § *François-Joseph-Marie-Emmanuel*, né à Vienne 20 oct. 1856; succ. au fils de son gd-oncle le prince Romanus-Charles, † 24 mars 1869, dans le fidéicommis d'argent des princes d'Auersperg-Schönfeld; propr. des sgrs de Nassaberg, Žleb, Tupadl, Kralowitz et Arbelowic en Bohême, Niederfladnitz dans la Basse-Autriche, des terres de Matray et Sprechenstein en Tyrol; ancien gd-maréchal hér. de Tyrol et chamb. et cons. privé imp. et roy., mbre hér. de l'ancienne Chre des sgrs d'Autriche et col. autr. en disp., chev. hon. de l'O. Teut., chev.

- de l'O. autr. de la Toison d'Or, etc.; m. à Vienne 10 janv. 1878 à *Wilhelmine* ctesse Kinsky de Wchinitz et Tettau des princes Kinsky, née à Vienne 5 avril 1857, † à Slatinan 1er oct. 1909. [*Žleb*, Bohême, et *Vienne VIII*, Auerspergstrasse 1.]
 Enfants: a. Psee § *Chrétienne* - Marie - Wilhelmine, née à Slatinan, Bohême. 24 nov. 1878, ancienne DdP, DCr.; m. à Vienne 31 janv. 1903 à Clément pr. de Croy. [*Buchberg* s. Kamp.]
 b. Psee § *Marie* - Wilhelmine - Françoise, née à Vienne 15 janv. 1880, ancienne DdP., DCr.; m. à Vienne 2 mai 1905 à Charles cte de Trauttmansdorff-Weinsberg. [*Vienne.*]
 c. Pr. § *Ferdinand*, né à Slatinan 18 avril 1887, ancien chamb. imp. et roy., capit. au 6e rég. de drag. [*Vienne VIII*, Auerspergstr. 1.]
 (3) Pr. § *Engelbert* - Ferdinand - Marie, né à Vienne 21 févr. 1859, sgr de Grünberg, Boh., ancien chamb. imp. et roy., col. de rés. en retr.; m. à Prague 27 août 1883 à — *Gabrielle* psee de Hohenlohe-Langenbourg, née 21 oct. 1862, ancienne DdP., DCr. [*Grünberg*, Bohême, et *Vienne VIII*, Auerspergstrasse 1.]
 Fils: Pr. § *Charles* - Jérôme - Vincent - Marie, né à Grünberg 30 sept. 1892, lt. autr.; m. à Budapest 4 mai 1918 à — *Clémentine* ctesse Mikes de Zabola, née à Zabola 30 janv. 1897. [*Vienne I*, Singerstrasse 16.]
 Enfants: a) Pr. § *Wolf* - Engelbert - Sigefroi - Pancrace - Hubert - Marie, né à Vienne 24 mai 1919.
 b) Psee § *Wilhelmine* - Marie - Siezlinde, née à Vienne 29 juin 1921.
 (4) Pr. § *Edouard* - Séverin - Marie, né à Vienne 8 janv. 1863, sgr de Cista, Boh., et de Weitwörth près Salzbourg, Dr. en droit, ancien chamb. imp. et roy.; m. à Vienne 6 juin 1885 à — *Marie* née psee de Schönbourg - Hartenstein, née à Munich 17 déc. 1861, ancienne DdP., DCr. [*Weitwörth* en Salzbourg et *Vienne VIII*, Lerchenfelderstrasse 6.]
 Enfants: a. Psee § *Caroline*, née à Vienne 22 mars 1886.
 b. Pr. § *François*, né à Vienne 8 avril 1887, att. d'amb., ancien lt. de rés.; m. à Vienne 15 févr. 1917 à — *Hedwige* psee de Lobkowitz, née à Kosten 16 juin 1894, DCr. [...]
 Fils: Pr. § *Edouard* - Charles - Marie - Joseph, né à Vienne 1er nov. 1917.
 c. Pr. § *Edouard*, né à Weitwörth 7 avril 1893, ancien lt. autr.; m. à Grafenstein près Grottau 4. août 1921 à — *Sophie* ctesse de Clam-Gallas, née à Horn, Basse-Autriche, 9 juin 1900. [Chât. de *Lämburg*, Boh.]
 d. Psee § *Wilhelmine* - Marie - Françoise, née à Weitwörth 4 oct. 1894.
 c. Pr. § *Aloyse* - Marie - Joseph - Alexandre, né à Weitwörth 26 oct. 1897.
 f. Pr. § *Alfred* - Jean - Marie - Antoine - Rupert, né à Weitwörth 26 sept. 1899. [...]
 (5) Psee § *Chrétienne* - Marie, née à Vienne 26 févr. 1866, ancienne DdP., DCr.; m. à Vienne 16 mai 1885 à Hugues pr. de Windisch-Graetz, † à Haasberg, 15 mai 1920. [*Vienne*, Salesianergasse 31.]

II. Ligne (comtale).

Auteur: le comte François-Xavier, né 19 juin 1749, † 8 janv. 1808, frère consanguin du prince Charles-Joseph-Antoine (v. ci-dessus). — V. l'édition de 1850, p. 84. Les membres de cette branche portent le nom de comte § et comtesse § d'Auersperg.

Charles comte § d'Auersperg, né à Prague 12 nov. 1843, fils du cte François-Xavier, né 9 févr. 1804, † 16 août 1873, et de Thérèse née baronne de Scheibler, née 12 août 1814, m. 9 févr. 1831, † 7 mars 1879; ancien cons. privé imp. et roy., gén. de cav. en retr., ancien capit. des trabans de la garde du corps autr. [*Vienne I*, Canovagasse 7.]

Sœurs.

1. Ctesse *Eugénie*, née à Prague 15 oct. 1839; m. à Teplitz 16 août 1862 à Gisbert cte de Fürstenberg-Stammheim, † à Bonn 28 mars 1908. [*Stammheim.*]
2. Ctesse § *Thérèse*, née à Prague 22 févr. 1841. [*Teplitz.*]

Bentheim

(maison de Güterswyk).

Réformés. — Maison seigneuriale, qui paraît authentiquement depuis Évervinus de Götterswich (Götterswick, régence de Dusseldorf), 1191 (document aux archives de Düsseldorf, Clevisches Coplar du XIV siècle, fol. 18); Evervinus nobilis vir de Gotirsvich 22 avril 1256 (doc. original ibidem, publié dans Lacomblet, Urkundenbuch für die Geschichte des Niederrheins, vol. II no 425); Comte de Bentheim (v. II. Ligne) 1421 par suite du mariage du sgr Everwin de Götterswich, † après 1371, avec Hedwige, née avant le 13 mai 1317, † après 1371, fille du cte Jean de Bentheim (reg. 1302—1332), sœur et héritière de Bernard, † 30 oct. 1421, dernier comte de Bentheim de la maison des comtes de Hollande; Seigneur de Steinfurt (v. II. Ligne) 1421 resp. 1432; convention d'hérédité et de famille entre Bentheim et Steinfurt 19 mars 1487; Seigneur de Wevelinghoven 1492 et 1513 par suite de mariage du cte Arnould de Bentheim-Steinfurt avec Catherine de Gemen; Comte de Steinfurt, Worms 26 avril 1495; acquisition du comté de Tecklembourg (régence de Münster, comté de Tekenburg 1129), et de Rhéda (v. ci-dessous) par suite du mariage (13 févr. 1553) d'Éverwyn III, comte de Bentheim, né 1536, † 19. févr. 1562, avec Anne comtesse de Tecklembourg de la maison de Schwérin, née 5 juill. 1532, † 23 août 1582; Acquisition des bailliages de Hoya (v. ci-dessous), d'Ucht et de Freudenberg 1583 par suite d'une convention d'hérédité passée entre Tecklembourg et Hesse-Cassel le 20 avril 1575; Succession aux biens de Neuenahr (comté de Hohen-Limburg, seigneuries de Helfenstein, Lennep, Alpen, bailliage de Cologne) 1589 et 1602 par suite du mariage (26 juin 1573) du cte Arnould II de Bentheim, né 11 oct. 1554, † 11 janv. 1606, avec Madeleine ctesse de Neuenahr, née 1548, † 23 déc. 1626; partage des possessions, 27 oct. 1609, entre les fils d'Arnold II comte de Bentheim-Tecklembourg-Steinfurt, et Limbourg, seigneur de Rhéda, deux desquels furent auteurs des lignes ci-dessous. — V. les éditions de 1836, p. 74; 1849, p. 92, et 1892, p. 103.

I. Ligne: Bentheim-Tecklembourg.

Rhéda, régence de Minden, et H o h e n - L i m b o u r g, régence d'Arnsberg, Westphalie. — Auteur: Adolphe comte de Tecklembourg-Rhéda, né 17 juill. 1577, † 5 nov. 1623; le comté de Tecklembourg cédé à la Prusse 1729; titre pruss. de Prince de Bentheim avec la qualification de „Durchlaucht" (Alt. Sérén.) pour toute la descendance, Berlin 20 juin 1817; membre héréditaire de l'ancienne Chambre des seigneurs de Prusse 12 oct. 1854. — V. l'édition de 1848, p. 93. — Les cadets de cette ligne portent le nom de prince ou princesse de Bentheim-Tecklembourg (Alt. Sérén.).

Adolphe - Maurice - Casimir - Charles - Adalbert - Hugues - Arthur 5e prince de *Bentheim-Tecklembourg*, comte de Tecklembourg et Limbourg, seigneur de Rhéda, Wevelinghoven, Hoya, Alpen et Helfenstein, avoué hér. de Cologne (Alt. Sérén.), né à Rhéda 29 juin 1889, fils du 4e pr. Gustave, né à Bosfeld 4 oct. 1849, † à Rhéda 19 mai 1909; capit. de cav. pruss. en retr., chev. d'hon. de l'O. de St-Jean; m. à Droyssig 26 juill. 1922 à — *Amélie* pssse de Schönbourg-Waldenbourg, née 27 avril 1902.

Mère.

Psse douair. *Thècle-Adélaïde-Julie-Louise* de Bentheim-Tecklembourg, née de Rothenberg (v. l'article Erbach et le Taschenbuch der Adelligen Häuser), née à Fürstenau 28 mars 1862; m. à Rhéda 12 avril 1888 (remariée à Berlin 5 mars 1912 à Hermann pr. de Schönbourg-Waldenbourg [*Rhedau*]).

Frère et sœurs du père

du mariage du gd-père le pr. Adolphe, né 7 mai 1804, † 3 sept. 1874, avec Anne psse Reuss br. cad., née 16 déc. 1822, m. à Schlez 7 mars 1843, † à Rudolstadt 1er avril 1902.

1. † Psse Louise-Adélaïde-Caroline-Alexandrine-Anne-Marie-Élisabeth-Philippine, née à Rhéda 7 févr. 1844, † au chât. de Guteborn 1 févr. 1922; m. à Rhéda 7 oct. 1862 à Georges pr. de Schönbourg-Waldenbourg, † 29 oct. 1900.
2. Psse Élisabeth - Louise - Caroline - Adélaïde - Berthe - Charlotte - Agnès-Augustine-Thérèse-Amélie, née à Bosfeld 28 mars 1848. [Chât. de *Bosfeld* près Rhéda.]
3. Pr. Charles - Maurice - Casimir - Bernard - François-Adolphe-Henri-Georges-Émile-Louis-Eugène-Hermann, né à Bosfeld 12 août 1852, ancien major de cav. à la s. de l'a. pruss.; m. à Klipphausen 29 oct. 1891 à — Marguerite psse Reuss br. cad., née 1er oct. 1864. [Chât. de *Hohenlimburg*.]
4. Psse Marie - Frédérique - Louise - Henriette - Adélaïde - Mathilde - Caroline-Agnès-Eugénie-Philippine-Anne-Thérèse, née à Clarholz 31 mars 1857; m. à Ebersdorf 8 oct. 1878 à Arthur cte d'Erbach-Erbach, † 7 juin 1908. [*Erbach*, Odenwald.]

Frère du bisafeul

du mariage du trisafeul, le cte Maurice-Casimir, né 12 sept. 1735, † 4 nov. 1805, avec Hélène Charlotte-Sophie de Sayn-Wittgenstein-Berlebourg, née 8 déc. 1739, m. 2 sept. 1761, † 3 nov. 1805. † Frédéric comte de Bentheim-Tecklembourg, né 21 janv. 1767, † 26 déc. 1835, m. 16 mars 1797 à Wilhelmine ctesse de Sayn-Wittgenstein, née 2 sept. 1773, † 7 mai 1856.

Fils: † Cte Maurice, né à Rhéda 16 janv. 1798, † 27 janv. 1877; m. (mariage non-égal de naissance) à Roedelheim 21 avril 1838 à Marie-Julle-Méline baronne des Bordes, née à Paris 22 juill. 1817 (cathol.), † à Wurzburg 5 févr. 1908.

Enfants: v. le Taschenbuch der Gräfl. Häuser, article Bentheim-Tecklembourg-Rhéda.

II. Ligne: Bentheim et Steinfurt.

Chât. de Burgsteinfurt, Westphalle, et Bentheim, cercle du comté de Bentheim, prov. de Hanovre. — Auteur: Arnold-Jobst comte de Bentheim-Bentheim, né 4 avril 1580, † 10 févr. 1643; avoué hér. de Cologne 28 nov. 1778; titre pruss. de Prince de Bentheim avec la qualification de „Durchlauchti“ (Alt. Sérén.) pour toute la descendance, Berlin 21 janv. 1817; membre héréditaire de l'ancienne Chambre des seigneurs de Prusse 12 oct. 1854; membre héréditaire de l'ancienne Chambre des seigneurs de Wurtemberg 11 févr. 1875; titre pruss. de Prince (psse) de Bentheim et Steinfurt pour tous les membres de la famille, Hubertusstock 6 oct. 1895. — V. l'édition de 1848, p. 94. — Les cadets portent le nom de prince ou princesse de Bentheim et Steinfurt (Alt. Sérén.).

Victor-Adolphe-Guillaume-Othon 5e prince de Bentheim et Steinfurt, comte de Tecklembourg et Limbourg, sgr de Rhéda, Wevelinghoven, Hoya, Alpen et Helfenstein, avoué hér. de Cologne (Alt. Sérén.), né à Potsdam 18 juill. 1883, fils du 4e pr. Alexis, né à Burgsteinfurt 17 nov. 1845, † ibidem 21 janv. 1919, référend. pruss. en retr., capit. de cav. pruss. en retr., chev. d'honn. l'O. de St-Jean; m. à Ratiboritz 9 sept. 1921 à — Stéphanie psse de Schaumbourg-Lippe, née 19 déc. 1899.

Fils: Pr. hér. Alexis-Frédéric-Charles-Chrétien, né à Burgsteinfurt 30 juill. 1922.

Frères et sœurs.

1. Pr. Eberwyn-Louis-Georges-Frédéric, né à Potsdam 10 avril 1882, lt. pruss. en retr. [renonce à son droit de primog. pour lui et sa descendance éventuelle . . . 1906]; m.: 1^o (mariage non-égal de naissance) à Londres 26 oct. 1906 à Jeanne-Petronelle-Pauline-Lilly (Langenfeld), née à Hückeswagen 11 févr. 1884 (divorcée par jugement du tribunal sup. de Berlin 14 févr. 1914; remariée à Berlin-Wilmersdorf 8 janv. 1916 au pr. Ladislas

Radziwiłł [cathol.]); 2^o (mariage non-égal de naissance) à Munich 24 août 1918 à *Élisabeth-Françoise Bischoff*, née à . . . (divorcée . . . ; remariée à Berlin 10 janv. 1920 à Adolphe pr. de Schaumbourg-Lippe); 3^o à . . .

à . . . [. . .]

Fille du 1er lit: *Ellen-Ingeborg-Sophie-Henriette-Marie-Ruperte-Pauline-Maximilienne-Constance-Caroline-Jeanne-Huberte*, née à Bruxelles 24 avril 1911.

2. Pr. *Charles-Georges*, né à Bentheim 10 déc. 1884, major pruss. en retr.; m. à Haseldorf 24 juill. 1914 à — *Marguerite* p^{esse} de Schönaich-Carolath, née 5 juin 1888. [*Ilsenbourg.*]

Fils: 1) Pr. *Georges-Victor-Alexis-Émile-Guillaume-Frédéric-Odefroi-Maximilien-Charles*, né à Potsdam 26 mai 1915, expectant de l'O. Teut., baill. d'Utrecht.

2) Pr. *Manfred-Alexandre-Josias-Louis-Frédéric-Sieghard*, né à Burgsteinfurt 31 juill. 1918, expectant de l'O. Teut., baill. d'Utrecht.

3) Pr. *Hubert-Frédéric-Gustave-Léopold-Jean-George-Christian-Ernest*, né à Ilsenbourg 26 oct. 1919, expect. de l'O. Teut., baill. d'Utrecht.

3. P^{esse} *Élisabeth-Sophie-Marie-Hélène*, née à Bentheim 12 juill. 1886. [*Munster, Westph.*]

4. P^{esse} *Victoire-Charlotte-Hermine-Augustine*, née à Bentheim 18 août 1887, architecte, ing. diplômée. [*Burgsteinfurt.*]

5. Pr. *Alexis-Regnard-Arnold-Wirich*, né à Burgsteinfurt 16 déc. 1891. [. . .]

6. Pr. *Frédéric-Georges-Ludolphe*, né à Burgsteinfurt 27 mai 1894, Dr. en droit, référend. pruss., lt. de rés. en retr. [*Hambourg.*]

Mère.

P^{esse} douair. *Pauline* de Bentheim et Steinfurt née p^{esse} de Waldeck-et-Pyrmont, née 19 oct. 1855, m. à Arolsen 7 mai 1881. [*Burgsteinfurt.*]

Frère et sœur du père

du mariage du gd-père le 3e pr. *Louis*, né 1er août 1812, † 28 sept. 1890, avec *Berthe* née p^{esse} de Hesse(-Philippthal-Barchfeld), née 26 oct. 1818, m. 27 juin 1839, † 6 mai 1888.

1. P^{esse} *Marie-Luitgarde-Élisabeth*, née à Burgsteinfurt 26 oct. 1843; m. à Burgsteinfurt 16 mai 1867 à *Louis* pr. de Sayn-Wittgenstein-Hohenstein, † 6 avril 1912. [*Chât. de Wittgenstein.*]

2. Pr. *Georges-Frédéric-Regnard*, né à Burgsteinfurt 28 juin 1851, lt.-col. prussien en retr.; m. morgant. à Londres 5 avril 1889 à — *Gertrude-Marie-Adolfine Porth*, née à Hanovre 30 juin 1866, *baronne d'Althaus* [diplôme du duc de Saxe-Cobourg-et-Gotha du 16 juill. 1889] (v. le *Taschenbuch der Freiherrl. Häuser.*) [*Dresde.*]

B e n t i n e k .

Réformés. — Chât. de Middachten près Arnheim, Pays-Bas; Galdorf, Wurtemberg. — Noblesse féodale gueldroise connue dès 1233 en la personne de Wicherns de Bentinck (le manoir seigneurial portant ce même nom aurait été, dit-on, près de Gorsel, prov. de Gueldre, Pays-Bas); admission parmi les chevaliers de Gueldre 1377; l'hon. William Bentinck, né 6 nov. 1704, † 13 oct. 1774, 2e fils du cte de Portland, frère du 1er duke of Portland (v. IIIe partie) devient Comte du Saint Empire, Vienne 29 déc. 1732; acquisition des seigneuries immédiates de Knyphausen et de Varel par suite de son mariage avec Charlotte-Sophie ctesse d'Aldembourg, née 4 août 1715, m. 1er juin 1733, † 5 févr. 1800; reconnaissance du titre d'„Erlaucht" (Comte Illustrissime; primog.) par décret de la Diète germanique du 12 juin 1845; les seigneuries susmentionnées réunies par la couronne d'Oldenbourg 1854; reconnaissance brit. du titre comtal 22 mars 1886; acquisition par hérit.

tage la de seigneurie de Waldeck-Limpourg en Wurtemberg et membre héréditaire de l'ancienne Chambre des seigneurs de Wurtemberg 18 déc. 1888; autorisation du prince de Waldeck de joindre le nom et les armes de Waldeck 18 sept. 1889. — V. l'édition de 1864, p. 245, et le Taschenbuch der Gräfflichen Häuser. — Les cadets de cette maison portent le nom de comte ou comtesse de Bentinck.

Guillaume-Frédéric-Charles-Henri comte de Bentinck et de Waldeck-Limpourg, comte d'Aldenbourg, sgr de la sgrie libre de Knyphausen, noble sgr de Varel, de Middachten, Gaidorf, etc., Alt. Illustr., né à Londres 22 juin 1880, fils du cte Guillaume, né à Francfort-s.-le-M. 28 nov. 1848, † à Middachten 2 nov. 1912, et de Marie-Cornélie baronne Heeckeren de Wassenaer, née à la Haye 13 janv. 1855, m. au châ. de Twickel, prov. d'Overyssel, 8 mars 1877, † à la Haye 13 sept. 1912; succ. à son père; chev. de l'O. Teut., baill. d'Utrecht, chev. hon. de l'O. de St-Jean.

Frère et sœurs.

1. Ctesse *Mechtilde*-Corisande-Rénire-Marie, née à Middachten 20 déc. 1877; m. à Middachten 1er sept. 1905 à Casimir cte hér., puis prince de Castell-Rüdenhausen. [*Rüdenhausen.*]
2. Cte *Frédéric*-Georges-Unico-Guillaume, né à Dieren 21 juin 1888, capit. de cav. pruss. en retr., chev. de l'O. Teut., baill. d'Utrecht. [*Potsdam.*]
3. Ctesse *Isabelle*-Antoinette-Marie-Clémentine, née à Dieren 15 nov. 1889; m. à Potsdam 6 août 1914 à Guillaume cte de Solms-Sonnenwalde. [*Wurschen.*]

Frères et sœur du père

du mariage du gd-père le cte Charles, né 4 mars 1792, † 28 oct. 1864, avec Mechtilde née ctesse de Waldeck-et-Pyrmont, née 23 juin 1826, m. 30 janv. 1846, † 28 févr. 1899.

1. † Cte *Henri*-Charles-Adolphe-Frédéric-Guillaume, né à Londres 30 oct. 1846, † à Londres 18 juin 1903 [avait cédé ses droits de primog. à son frère Guillaume (v. ci-dessus)], lt.-col. brit. en retr., comm. de l'O. Teut., bailliage d'Utrecht; m. à Londres 8 déc. 1874 à — *Henrietta*-Eliza-Cathcart Mc Kerrell, des Mc Kerrell of Hillhouse, née à Londres 20 juill. 1848. [*Londres, Green street 53.*]

Enfants: 1) Cte *Robert*-Charles, né à Londres 5 déc. 1875, capit. brit. en retr.; m. à Exton 8 sept. 1915 à — *Lady Norah* Ida Emily Noel, fille du earl of Gainsborough, née à . . . 4 janv. 1881. [*Londres, Green Street 53.*]

Enfants: (1) Ctesse *Brydgyth* Blanche, née à Bristol 11 nov. 1916.

(2) Cte *Henry* Noel, né à Londres 2 oct. 1919.

- 2) Ctesse *Rénire*-Christine, née à Londres 6 nov. 1877; m. à Londres 6 déc. 1898 au Dr. en droit Alexandre bar. de Heeckeren. [*Rhederoord, Steeg, Pays-Bas.*]
- 3) Cte *Charles*-Henri, né à Londres 23 avril 1879, cons. d'amb. brit., délégué à la Commission financière internat. à Athènes.
- 4) Ctesse *Ursule*-Victoria-Henriette, née à Londres 18 nov. 1884.
- 5) Cte *Arthur*-William-Douglas, né à Londres 24 juill. 1887, major brit. au rég. des Coldstream Guards. [. . . , Mésopotamie.]
- 6) Ctesse *Naomi*-Mechtild-Henriette, née à Londres 24 juill. 1887.
2. Cte *Charles*-Regnard-Adalbert, né à Middachten 9 févr. 1853, ancien capit. de cav. pruss. à la s. de l'a., comm. de l'O. Teut., baill. d'Utrecht [Chât. de *Zuytlestein*, prov. d'Utrecht]; m. à Bergheim, ppts de Waldeck, 28 sept. 1878 à Hélène ctesse de Waldeck-et-Pyrmont, née 12 mai 1859 (divorcée 16 mai 1885 et remariée. [*Berlin*]).

Fille: Ctesse *Marie*-Amélie-Mechtilde-Agnès, née à Hanovre 16 sept. 1879; m. à Leersum 7 juin 1922 au Dr. R. F. bar. de Heeckeren de Wassenaer, seigneur de Twickel.

3. Cte *Godard-Jean-Georges-Charles*, né à Middachten 3 août 1857, seigneur d'Amerongen, Ginkel, Elst, Zuytlestein, Leersum, Lievendaal, Wayestein, Eck et Wiel, 1er chev. capitul. de l'O. Teut., bailliage d'Utrecht, chev. de droit de l'O. de St-Jean; m. à la Haye 12 juin 1884 à Augustine-Wilhelmine-Louise-Adrienne ctesse de Bylandt, née à Bruxelles 28 janv. 1861, † au châ. d'Amerongen 27 janv. 1916. [Chât. d'Amerongen, prov. d'Utrecht.]
 Enfants: 1) Cte *Charles-Arthur-Regnard-Guillaume-Godard-Auguste*, né à Amerongen 16 août 1885, cons. de lég. néerland., chev. de l'O. Teut., bailliage d'Utrecht. [Stockholm.]
 2) Cte *Godard-Adrien-Henri-Jules*, né à Middachten 21 févr. 1887, ing. diplômé, chev. de l'O. Teut., bailliage d'Utrecht; m. à Bloemendaal 11 janv. 1921 à — *Jacoba van den Heuvel*, née à la Haye 22 avril 1888. [Overveen près Harlem.]
 3) Ctesse *Elisabeth-Mechtilde-Marie-Sophie-Louise*, née à Amerongen 31 mai 1892; m. à Amerongen 7 oct. 1920 à Sigurd d'Ilsemaun, capit. pruss. en retr., ancien aide de camp. [Amerongen.]
 4) Cte *Jean-Victor-Richard-Rodolphe*, né à Amerongen 5 févr. 1895, lt. de vaiss. de la marine imp. allem. en retr., chev. de l'O. Teut., bailliage d'Utrecht. [Amerongen.]
 5) Cte *Guillaume-Henri-Ferdinand-Godard*, né à Amerongen 20 déc. 1900, chev. de l'O. Teut., bailliage d'Utrecht. [Amerongen.]
4. Ctesse *Victoire-Marie-Frédérique-Mechtilde*, née à Ramsgate 6 sept. 1863. [Londres.]

Frère du grand-père

du mariage du bisaïeul, le cte *Jean-Charles*, né à la Haye 2 juill. 1763, † 23 nov. 1833, avec Jacqueline ctesse de Reede-Ginkel, née à la Haye 21 déc. 1767, m. 20 mars 1785, † 6 sept. 1839.
 † Cte *Guillaume*, né 15 nov. 1787, † 8 juin 1855; m. 15 avril 1841 à Pauline-Albertine ctesse de Münnich, née 27 mai 1817, † 12 oct. 1898.
 Fille: Ctesse *Jacqueline-Christine-Anne-Adélaïde*, née à la Haye 4 janv. 1855; m. à la Haye 5 nov. 1874 à Frédéric-Magnus cte de Solms-Wildenfels, † 25 nov. 1910. [Wildenfels, Saxe.]

C a s t e l l.

Maison seigneuriale de Franconie, qui fait remonter son origine aux Mattons vers 800, et qui paraît authentiquement depuis Robbrath de Castello 3 mars 1057 (v. Wittmann, monumenta Castellana Munich 1890) et comme liberi 1097; Rubertus comes de Castelo 1205; les branches ci-dessous descendent de deux fils du comte Chrétien-Frédéric-Charles, né 26 févr. 1730, † 15 oct. 1773; loi de famille pour la maison commune, constituée 6 déc. 1794, confirmée 1796 et 1807, et traité de famille pour la maison commune conclu 6 juill. 1827, modifié par une nouvelle loi de famille 14 juin 1861, par laquelle est réglée la dénomination des deux lignes; c'est toujours le plus âgé des chefs des lignes qui est doyen de la maison commune. — V. l'édition de 1848, p. 228.

I. Ligne: Castell-Castell.*

Évangéliques. — Castell, Basse-Franconie, Bavière. — Auteur: le cte Albert-Frédéric-Charles, né 2 mai 1766, † 11 avril 1810; Reichsrat hér. de Bavière 26 mai 1818; qualification d'„Erlaucht“ 22 avril 1829 et 7 mars 1911; titre bav. de „Fürst“ (prince) avec la qualification de „Durchlaucht“ (Alt. Sérén.), primog., Munich 7 mars 1901. — Les cadets portent le nom de comte ou comtesse de Castell-Castell, Alt. Illustr.

Charles-Frédéric 2e prince de Castell-Castell, Alt. Sérén., né à Castell 8 mai 1897, fils du 1er pr. Frédéric-Charles, né 22 juill. 1864, † à Munich 3 janv. 1923; succ. à son père; lt. bav. en retr.

Frères et sœurs

1. Ctesse *Antonie-Emma-Élisabeth*, née à Castell 18 avril 1896; m. à Castell 7 août 1918 à Henri XXXIX pr. Reuss br. cad. [*Ernstbrunn*, Basse-Autriche.]
2. Cte *Constantin-Frédéric*, né à Castell 27 oct. 1898, lt. bav. en retr.
3. Ctesse *Marquerite*, née à Castell 27 oct. 1899; m. à Castell 3 mai 1922 à Udo pr. de Löwenstein-Wertheim-Freudenberg. [Chât. de *Triefenstein*, Basse-Franconie.]
4. Cte *Guillaume-Frédéric*, né à Castell 12 déc. 1901.
5. Cte *George-Frédéric*, né à Castell 12 oct. 1904.
6. Ctesse *Emma-Clothilde*, née à Castell 8 juin 1907.
7. Ctesse *Dorothee-Renata*, née à Castell 11 oct. 1910.

Mère.

Passe douair. *Gertrude* de Castell-Castell, née ctesse de Stolberg-Wernigerode, née 5 janv. 1872; m. à Mersebourg 26 juin 1895. [*Castell*.]

Frère et sœurs du père.

1. Ctesse *Agnès-Ida-Adélaïde-Clotilde*, née à Castell 21 août 1858. [*Castell*.]
2. Ctesse *Amélie-Charlotte*, née à Castell 15 mai 1862. [*Castell*.]
3. Ctesse *Jenny*, née à Castell 22 juin 1866; m. à Castell 25 juill. 1907 à François cte de Solms-Rödelheim et Assenheim, † à Assenheim 9 févr. 1923. [*Assenheim*, Hesse.]
4. Cte *Othon-Frédéric*, né à Castell 12 mai 1868, MG. bav. en retr., chev. de droit de l'O. de St-Jean; m. à Langenzell 5 oct. 1903 à — *Amélie* ptesse de Löwenstein-Wertheim-Freudenberg, née 24 juin 1883. [*Munich*, Possartstr. 33.]
Enfants: 1) Cte *Luitpold-Alfred-Frédéric-Charles*, né à Langenzell 14 nov. 1904.
2) Ctesse *Pauline-Emma-Amélie-Gertrud-Elisabeth-Madeleine*, née à Langenzell 5 sept. 1906.
3) Cte *Gustave-Frédéric-Guillaume-Ernest-François-Ulric-Richard-Udon-Hermann*, né à Munich 9 déc. 1911.
4) Ctesse *Marie-Thérèse-Pauline-Mechtilde-Ludmille-Antonie*, née à Munich 30 déc. 1917.

Frère du grand-père,

du mariage du bisaïeul le cte Frédéric-Louis, né 2 nov. 1791, † 21 avril 1875, avec Émilie ptesse de Hohenlohe-Langembourg, née 27 janv. 1793, m. 25 juin 1816, † 20 juill. 1859.

† Cte *Gusta ve-Frédéric-Louis-Eugène-Émile*, né à Castell 17 janv. 1829, † Berchtesgaden 7 juill. 1910, ancien gd-maître de la cour bav., LtG. à la s. de l'a. bav.; m. à Augsbourg 11 sept. 1869 à — *Élisabeth-Jeanne-Ludmille* ctesse de Brühl, née à Dresde 8 déc. 1851, DdP. bav., D. hon. de l'O. bav. de Thérèse. [*Oberstdorf*.]

Enfants: 1) † Cte *Frédéric-Louis-Charles-Georges*, né à Grossgmain 28 août 1874, † à Dresde 1 déc. 1919, capit. de district sax., ancien cap. de cav. à la s. de l'a. bav., chev. hon. de l'O. de St-Jean; m. à Dresde 26 juin 1907 à — *Thérèse-Christophora-Amélie-Caroline* ctesse de Hohenthal-et-Bergen, née à Berlin 8 mai 1886. [*Dresde*.]

Fille: Ctesse *Élisabeth-Thérèse-Ludmille-Adolphine*, née à Dresde 6 juin 1908.
2) Cte *Wolfgang-Frédéric-Jules-Magnus*, né à Munich 27 mai 1877, major sax. en retr., chev. hon. de l'O. de St-Jean; m. à Ernstbrunn 5 oct. 1920 à — *Sybilie* ptesse Reuss br. cad., Alt. Sérén., née 26 sept. 1888. [*Munich*.]

Fils: *Prosper-Frédéric-Charles-Gustave-Henri*, né à Köstritz, Thur., 4 sept. 1922.

3) Ctesse *Ludmille-Jenny-Émilie-Emma-Ida-Adélaïde*, née à Munich 3 déc. 1881. [*Oberstdorf*.]

II. Ligne: Castell-Rüdenhausen.

Évangéliques (et catholiques). — **Rüdenhausen**, Basse-Franconie, Bavière. — Auteur: le cte Chrétien-Frédéric, né 21 avril 1772, † 28 mars 1850, membre hér. de l'ancienne Chambre des „Reichsräte“ en Bavière 26 mai 1818; collation bav. du titre d'„Erlaucht“ 22 avril 1829 (et 7 mars 1911); titre bav. (primog.) de „Fürst“ (prince) avec la qualification de „Durchlaucht“ (Alt. Sérén.), Munich 7 mars 1901. — Les cadets portent le nom de comte ou comtesse de Castell-Rüdenhausen, Alt. Illustr.

Casimir-Frédéric, 2e prince de Castell-Rüdenhausen, Alt. Sérén., né à Rüdenhausen 10 mars 1861, fils du 1er pr. Wolfgang, né à Rüdenhausen 21 avril 1830, † ibidem 13 janv. 1913; doyen de la maison de Castell, ancien col. pruss. et bav. à la s. de l'a.; m. à Middachten 1er sept. 1905 à — **Mechtilde** ctesse de Bentinck, née 20 déc. 1877.

Enfants: 1) Ctesse **Marie-Emma-Agnès-Victoria-Élisabeth-Caroline-Mechtilde**, née à Dusseldorf 8 mars 1907.

2) Cte hér. **Rupert-Wolfgang-Guillaume-Frédéric-Casimir**, né à Dusseldorf 1er juin 1910.

3) Ctesse **Marthe-Luitgarde-Berthe-Agnès-Thècle-Louise-Ida**, née à Rüdenhausen 19 janv. 1912.

4) Ctesse **Élisabeth-Clea-Freda-Amélie-Irmgard-Emme-Marie-Hedwige**, née à Rüdenhausen 24 août 1914.

5) Cte **Sigefroi-Casimir-Frédéric**, né à Rüdenhausen 16 févr. 1916.

Frères et sœurs.

1) Ctesse **Marie-Mathilde-Adélaïde-Clotilde-Wilhelmine-Conradine-Élisabeth-Julie-Émilie**, née à Rüdenhausen 6 mars 1864; m. à Rüdenhausen 8 oct. 1891 à Chrétien-Ernest pr. hér., puis pr. de Stolberg-Wernigerode. [Wernigerode, Harz.]

2) Cte **Alexandre-Frédéric-Lothaire**, né à Rüdenhausen 6 juill. 1866 (obtint pour lui et ses descendants l'autorisation royale de se nommer Comtes et Comtesses de Faber-Castell, Munich 2 févr. 1898, v. le Taschenbuch der Gräflichen Häuser).

3) Ctesse **Luitgarde-Thècle-Emme-Agnès-Sophie**, née à Rüdenhausen 30 oct. 1867. [Rüdenhausen.]

4) Cte **Hugues-Frédéric-Alfred**, né à Rüdenhausen 4 avril 1871, ancien major pruss. à la s. de l'a.; m. au chât. de Klitschdorf 14 nov. 1900 à — **Clémentine** ctesse de Solms-Sonnenwalde, née 13 avril 1881. [Zelz, cercle de Sorau.]

Enfants: (1) Ctesse **Louise-Emme-Hélène**, née à Rüdenhausen 1er oct. 1902.

(2) Ctesse **Hélène-Marie-Agnès-Marca-Luitgarde**, née à Berlin 11 nov. 1903.

(3) Cte **Frédéric-Wolfgang-Othon**, né à Berlin 27 juin 1906.

(4) Cte **Frédéric-François-Hugues**, né à Berlin 3 mai 1918.

5) Cte **Hermann-Frédéric-Jules**, né à Rüdenhausen 27 août 1872, ancien major à la s. de l'a. bav.; m. à Klitschdorf 18 juill. 1903 à — **Freda** ctesse de Solms-Sonnenwalde, née 18 juill. 1882. [Munich.]

Enfants: (1) Ctesse **Emme-Élisabeth-Louise-Marie-Marca-Jacqueline**, née à Munich 28 nov. 1906.

(2) Cte **Hubert-Frédéric-Wolfgang-Othon-Pierre-Eberhard-Hugues-Guillaume**, né à Munich 12 févr. 1909.

(3) Ctesse **Clémentine-Erica-Hedwige-Mechtilde-Otilie-Marca-Martina-Hélène**, née à Munich 30 janv. 1912.

(4) Cte **Othon-Frédéric-Casimir-Alexandre-Jean-Régner-Walter**, né à Munich 20 janv. 1920.

6) Cte **Wolfgang-Frédéric-Henri-Philippe**, né à Rüdenhausen 22 juin 1875, ancien major à la s. de l'a. pruss., chev. hon. de l'O. de St-Jean; m. à Stein 27 sept. 1903 à — **Jeanne-Hedwige** baronne de Faber, née à Stein

17 nov. 1882, D. hon. de l'O. bav. de Thérèse. [*Seeläsgen*, cercle de Züllichau.]

Enfants : (1) Ctesse *Alexandra*-Hedwige-Jeanne-Berthe-Marie, née à Stein 29 juin 1904.

(2) Cte *Wulf-Diether*-Wolfgang-Christian-Ernest-Othon-Paul-Charles, né à Berlin 20 nov. 1905.

Mère.

Passe douair. *Emme* de Castell-Rüdenhausen née passe d'Ysembourg et Büdingen-à-Büdingen, Alt. Sérén., née 23 févr. 1841; m. à Büdingen 17 mai 1859. [*Rüdenhausen*.]

Frère et sœur du père,

a) germain du 1er mariage du grand-père 1e cte hér. Adolphe, né 15 mars 1805, † 11 juin 1849 avec Claire née ctesse de Rantzau-Breitenburg, née 29 mai 1807, m. 21 sept. 1827, † 30 juin 1838.

1. † Cte Cunon, né à Rüdenhausen 12 févr. 1832, † à Tübingen 4 avril 1897; m. à Suttén, Courlande, 16 mai 1857 à Emma-Henriette-Alma-Olga ctesse de Keyserling, née à Kabillen 2 déc. 1835, † à Tubingue 21 oct. 1912.

Enfants : 1) Ctesse *Claire*-Amélie-Louise-Marie-Emma-Sophie-Claudine-Mathilde, née à Suttén 15 oct. 1861; m. à Mitau, Courlande, 14 oct. 1887 à Guillaume bar. Knigge, seigneur de Grunau, chev. de droit de l'O. de St-Jean. [*Grunau* près Schneidemühl, Prusse occid.]

2) Cte Frédéric-*Paul*-Adolphe, né à Suttén 18 nov. 1862, ancien col. pruss. à la s. de l'a.; m. à Gratz 29 oct. 1896 à — Marie de Hayn, née à Gratz 29 juin 1875. [*Bade-Bade*.]

Fils : Cte *Hermann-Albert*-Frédéric-Cunon-Charles-Marie-François-Albert, né à Berlin 4 août 1897. [. . .]

3) Ctesse *Wilhelmine-Éléonore*-Fastrade, née à Suttén 2 déc. 1863; m. à Asuppen, Courlande, 25 déc. 1888 à Gustave bar. d'Osten-Sacken, † à Thalsen 23 août 1912. [*Tubingue*.]

4) Ctesse *Éveline*-Lucie-Caroline-Berthe-Luitgarde, née à Suttén 31 déc. 1864. [*Tubingue*.]

5) Ctesse *Marie*-Caroline-Dagmare, née à Suttén 29 oct. 1866; m. à Mitau 12/24 juill. 1894 à Hans-Werner baron de Behr, † à Mitau 21 juin 1916, propr. de Stricken. [*Mitau*, Courlande.]

6) † Cte *Oscar*-Frédéric-Hermann, né à Luby, gouv't de Kowno, 29 nov. / 11 déc. 1869, † à Wismar 18 oct. 1919; m. à Pussen 17/29 juill. 1899 à — Julie-*Adelheid* baronne de Seefeld, née à Pussen 3 mai 1872. [*Wismar*, Poméranie.]

Enfants : (1) Cte *Manfred*-Frédéric-Paul, né à Pussen 21 juill. 1902.

(2) Ctesse *Erica*-Marie-Lucie, née à Pussen 13 sept. 1904.

(3) Cte *Wolfgang*-Frédéric-Bernard, né à Wismar 26 juin 1919.

b) consanguins du second mariage du grand-père avec Marie baronne de Thüngen, née 18 juill. 1818, m. 8 juin 1840, † 24 oct. 1889.

2. † Cte Chrétien-Charles-*Guillaume*-Frédéric-François-Cunon-Maurice-Louis-Auguste, né à Rüdenhausen 13 août 1841, † à Vienne 3 déc. 1904, Dr. en droit, chamb. austr.; m. à Vöslau 25 juill. 1876 à — *Philippine* de Haas, née à Vienne 29 août 1858 (cathol.). [*Vienne* IV, Brucknerstrasse 2.]

Enfants : non reconnus comme membres des seigneurs médiatisés d'Allemagne (v. le Taschenbuch der Gräflichen Häuser).

3. Ctesse *Luitgarde*-Sophie-Caroline-Mathilde-Augustine-Jeanne-Natalie-Julie-Élise-Clotilde-Sylvine, née à Rüdenhausen 23 août 1843; m. à Rüdenhausen 7 juill. 1870 à Alfred pr. d'Ysembourg-Büdingen-à-Büdingen, † à Büdingen 3 mai 1922. [*Büdingen*.]

4. Ctesse *Berthe-Amalassunde-Jenny-Augustine-Amélie-Fanny-Louise*, née à Rüdénhausen 4 juill. 1845, D. hon. de l'O. bav. de Thérèse; m. à Rüdénhausen 30 sept. 1869 à Bruno pr. d'Ysembourg - Büdingen-à-Büdingen, † 26 janv. 1906. [*Büdingen.*]

Colloredo-Mannsfeld*. §

Catholiques. — Vienne I, Zedlitzgasse 8. — Plusieurs diplômes accordés plus tard par les Empereurs d'Allemagne font remonter l'origine de cette maison à la famille féodale-souabe des Waldsee; permission de bâtir le château de Colloredo (près d'Udine, Friaul) 4 déc. 1302; Comte bohémien 14 janv. 1711; qualification de „Hoch- und Wohlgeboren“, Vienne 27 févr. 1711; gd-écuyer tranchant du royaume de Bohême, Prague 13 sept. 1723; Comte du Saint Empire, Vienne 11 déc. 1724; réception (ad personam) dans le collège des comtes souabes du St-Empire 17 août 1737; seigneur de la Basse-Autriche 22 juin 1743; Prince bohém. (primog.), Vienne 24 déc. 1763; Prince du Saint Empire (primog.), avec la qualification de „Hochgeboren“, Vienne 29 déc. 1763; indigénat de Hongrie 1766; jonction du nom et des armes des Mannsfeld (rég. de Mersebourg) par suite du mariage du prince François-Gundaccar, né 23 mai 1731, † 27 oct. 1807, avec Marie-Isabelle, née 29 août 1760, m. 6 janv. 1771, † 21 oct. 1794, héritière du dernier comte de Mannsfeld, Vienne 26 févr. 1789; qualification de „Durehlaucht“ (primog.) 18 août 1825, confirmée en Autriche 9 oct. 1829. — V. les éditions de 1842, p. 85, 1848, p. 104, et 1853, p. 99; v. l'article Colloredo au Taschenbuch der Gräflichen Häuser. — Tous les membres de famille portent actuellement le nom de comte§ ou comtesse§ Colloredo-Mannsfeld.

Joseph-Jérôme-Rodolphe-Ferdinand-François-Marie prince§ *Colloredo-Mannsfeld* (Alt. Sérén.), né à Prague 17 févr. 1866, fils du cte Jérôme de Mannsfeld, né à Przemysl 20 juill. 1842, † à Blankenberghe 29 juill. 1881, et d'Aglaé née ctesse Festetics-de-Tolna, née à Tolna 2 févr. 1840, m. à Prague 29 avril 1865, † à Vienne 1er juin 1897; succ. à son gpère, le 5e pr. Joseph, † 22 avril 1895; ancien lt. au 6e rég. d'uhl. de la landwehr autr.; m. à Paris 18 avril 1903 à — *Lucy-Sophie-Yvonne* veuve (John, † 23 nov. 1898) Graham, née Jonquet, née à Surrey, Angleterre, 24 janv. 1878.

Frère et sœurs.

1. Ctesse§ *Jeanne-Marie-Thérèse-Aglaé-Nathalie*, née à Dobrisch 27 juill. 1867, ancienne DdP., DCr. et D. d'honn. de l'O. souv. de Malte; m. à Vienne 23 avril 1887 à Aloyse pr. hér., puis pr. de Schönbourg-Hartenstein. [*Vienne IV, Rainergasse 11.*]
2. Ctesse§ *Marie-Thérèse-Sophie-Madeleine-Aglaé*, née à Dobrisch 5 août 1869, DCr.; m.: 1^o à Vienne 25 avril 1892 à Charles cte de Trauttmansdorff, † 4 janv. 1910; 2^o à Prague 5 août 1911 à Adolphe cte de Trauttmansdorff-Weinsberg, † (tué à la bataille de Jaroslawice) 14 août 1914. [*Obřístvi, Rép. Tchecoslovaque.*]
3. Cte§ *Jérôme-Hubertus-François-Alfred-Ernest-Marie*, né à Dobrisch 3 nov. 1870, ancien chamb. imp. et roy. et capit. de frég.; m. à Vienne 10 août 1909 à — *Berthe-Henriette-Catherine-Nadine* ctesse de Kolowrat-Krakowsky, née à Teinitzl 21 juin 1890. [*. . .*]
Fils: 1) Cte§ *Joseph-Leopold-Jérôme-Alexandre-Marie*, né à Pola 4 juin 1910.
2) Cte§ *Jérôme-Médard-Alexandre-Felicien-Marie*, né à Berlin 9 juin 1912.
3) Cte§ *Weikhard-Charles-Frédéric-Jérôme-Marie*, né à Berlin 29 juill. 1914.
4) Cte§ *Frédéric-Jérôme-Henri-Richard-Marie*, né à Berlin 3 avril 1917.

4. Ctesse § *Ernestine-Caroline-Marie-Timothee*, née à Dobrisch 24 janv. 1873; m. à Miletin 11 sept. 1909 à Maximilien Steinlechner, Dr. med [Vienne I, Hegelgasse 6.]

Frère du père

du mariage du gd-père le pr. Joseph, né à Vienne 26 févr. 1813, † *ibid.* 22 avril 1895, avec Marie-Thérèse de Lebzelttern, née à Vienne 27 avril 1818, m. à Vienne 27 mai 1841, † *ibid.* 19 janv. 1900.

Cte § *François de Paule-Ferdinand-Gundaccar*, né à Vienne 1er août 1847, ancien cons. int. et chamb. imp. et roy.; m.: 1^o à Prague 23 janv. 1874 à Marie baronne Lexa-d'Aehrenthal, née 26 mai 1850, † à Volosca près Fiume 5 mai 1881; 2^o à Gross-Skal 6 sept. 1884 à Élisabeth baronne Lexa-d'Aehrenthal, née à Prague 2 mars 1858, † à Sierndorf 29 juill. 1890. [*Sierndorf*, Basse-Autriche, et *Vienne IV*, Waaggasse 4.]

Enfants: a) du 1er lit: 1) Ctesse *Marie-Félicie-Thérèse-Élisabeth*, née à Sierndorf 24 juill. 1875. [*Sierndorf*.]

2) Cte § *Rodolphe-Joseph-Ferdinand-Marie*, né à Sierndorf 16 août 1876, ancien chamb. imp. et roy., capit. de district autr. en retr., ancien lt. de landwehr autr.; m. au châ. de Sichrow 20 sept. 1922 à *Jeanne* pisse Rohan, née à Sichrow 16 juill. 1890. [*Sierndorf* et *Vienne IV*, Waaggasse 4.]

3) Cte § *Ferdinand-Jean-Jérôme-Marie*, né à Sierndorf 5 juin 1878, cons. de lég. en retraite, ancien chamb. imp. et roy.; m. à New York 10 mai 1909 à — *Nora Iselin*, née à 27 déc. 1881. [*Vienne IV*, Waaggasse 4.]

Enfants: (1) Cte François-Ferdinand-Romain, né à Rome 1er mars 1910. (2) Ctesse § *Marie-Éleonore-Françoise*, née à Paris 13 août 1913.

4) Ctesse § *Isabelle-Thérèse-Joséphine-Aglæ*, née à Volosca 20 avril 1881. b) du 2d lit: 5) Cte § *François de Paule-Gundaccar-Aloyse-Jérôme-Élie-Marie*, né à Sierndorf 11 oct. 1885, ancien chamb. imp. et roy. et capit. de cav. autr. [. . .]

6) Ctesse § *Aglæ-Élisabeth-Marie-Thérèse*, née à Sierndorf 12 déc. 1886. [. . .]

7) Ctesse § *Élisabeth-Marie*, née à Sierndorf 15 juill. 1890. [. . .]

Croy.

Catholiques. — Dülmen, cercle de Coesfeld, Westphalie. — La descendance de cette maison de l'ancienne maison royale de Hongrie se trouve mentionnée dans les diplômes de Prince du St. Empire, datés d'Aix-la-Chapelle le jour du couronnement 1486 et 28 juin 1510; d'après cette source la souche de la maison aurait été le prince Marc de Hongrie, fils du roi Étienne IV de Hongrie vivant vers 1178 et marié à baronne Catherine fille hér. de Hues sgr de Croy (Crouy, Somme, France) et d'Araines. Auteur de la branche de Solre, seule branche actuelle de la maison, est le troisième fils de Philippe de Croy, comte de Chimay: Antoine de Croy, seigneur de Sempy, † 1546, marié à Louise de Luxembourg; Comte de Chimay 1470; Comte de Solre (Nord, France) 3 nov. 1590; érection de la seigneurie de Croy en duché en juin 1598; Grand d'Espagne de 1re cl 1598; Duc d'Havré 1627; Prince de Solre 14 nov. 1677; Duc de Croy (titre franç.) 1768; acquisition de Dülmen (v. ci-dessus) 1803; qualification de „Durchlaucht“ 18 août 1825. confirmée en Prusse 21 févr. 1832 et 3 mars 1833; membre héréditaire de l'ancienne Chambre des seigneurs de Prusse 12 oct. 1854. — V. les éditions de 1836, p. 93; 1848, p. 111; 1856, p. 92; 1896, p. 136; et, pour la filiation, l'édition de 1913, p. 126. — Les cadets de cette maison portent le nom de prince ou princesse de Croy (Alt. Sérén.).

Charles-Rodolphe-Engelbert-Philippe-Léon 13^e duc de Croy (Alt. Sérén.), né à Bruxelles 11 avril 1889, fils du 12^e duc Charles, né à Bruxelles 29 janv.

1859, † au châ. de Karapancsa, Hongrie, 28 sept. 1906, chev. d'honn. de l'O. souv. de Malte [*Dülmen*]; m. à Versois près Genève 27 oct. 1913 à — Nancy-Louise Leishman, née à Pittsburg, É.-U. d'Amérique, 2 oct. 1894 (cathol.) (divorcée 20 déc. 1922 [*Wiesbaden*]).

Enfants: 1) Pr. hér. Charles-Emanuel-Louis-Pierre-Éléonore-Alexandre-Rodolphe-Engelbert-Benno, né à Dusseldorf 11 oct. 1914.

2) Pesse Antoinette - Emma - Laurenzia - Charlotte Ludmille - Juliette - Marthe - Hélène - Sabine, née à Berlin 27 oct. 1915.

3) Pesse Marie - Louise - Nathalie - Engelberte - Ludmille - Nancy - Julie, née à Dülmen 18 déc. 1919.

Frères et sœur.

1. Pesse Isabelle - Antoinette - Éléonore - Natalie - Clémentine, née au châ. de l'Hermitage 7 oct. 1890, D. hon. de l'O. bav. de Thérèse et D. de l'O. de Ste-Elisabeth; m. au châ. de Weilbourg, Baden près Vienne, 8 juill. 1912 à François pr. de Bavière, Alt. Roy. [*Leutstetten*].

2. Pr. Engelbert-Ernest-Eugène, né au châ. de l'Hermitage 9 nov. 1891, chev. d'honn. de l'O. souv. de Malte. [*Dülmen*].

3. Pr. Antoine-Prosper-Clément, né à Bruxelles 6 janv. 1893, chev. d'honn. de l'O. souv. de Malte; m. à Marienloh 23 mai 1922 à — Rosalie de Heyden-Linden, née à Fürstenberg 5 août 1894. [*Dülmen*].

Mère.

Desse douair. Ludmille de Croy, née pesse d'Arenberg, Alt. Sérén., née 29 juil. 1870; m. à Bruxelles 25 avril 1888, DCr. (remariée). [*Auderghem* près Bruxelles.]

Sœurs du père

du mariage du gd-père le 11e duc Rodolphe, né à Dülmen 13 mars 1823, † à Cannes 8 févr. 1902, avec Natalie pesse de Ligne, née 31 mai 1835, m. à Belœil, Belgique, 15 sept. 1853, † 23 juill. 1863.

1. Pesse Isabelle-Hedwige-Françoise-Natalie, née à Dülmen 27 févr. 1856, DCr., gd-croix de l'O. souv. de Malte et D. de l'O. bav. d'Elisabeth; m. au châ. de l'Hermitage 8 oct. 1878 à Frédéric pr. imp. et archiduc d'Autriche etc., duc de Teschen, Alt. Imp. et Roy. [*Budapest*].

2. Pesse Natalie-Constance-Henriette, née à Trazegnies, Belgique, 14 juill. 1863; m. à Dülmen 3 sept. 1883 à Henri cte de Merode, pr. de Grimberghe et de Rubempré, † à Lausanne 13 juill. 1908. [*Bruxelles*].

Frères du grand-père

du mariage du bisaïeul, le 10e duc Alfred, né 22 déc. 1789, † 14 juill. 1861 avec Éléonore née pesse de Salm-Salm, née 6 déc. 1794, m. 21 juil. 1819, † 6 janv. 1871.

1. † Pr. Alexis - Guillaume - Zéphirin - Victor, né à Prague 13 janv. 1825, † 20 août 1898; m. à Prague 18 juil. 1853 à Françoise pesse de Salm-Salm, née à Pohorelic, Moravie, 4 août 1833, † à Gries 3 mars 1908.

Fils: † Pr. Max - Rodolphe - Charles - Didier - Anne, né à Schreckhausen, Westphalie, 16 janv. 1864, † à Slabetz 20 mai 1920; m. à Křimic, Bohême, 6 oct. 1908 à — Caroline - Thérèse - Cunégonde - Marie née pesse de Lobkowicz, née à Konopischt 4 oct. 1873. [*Slabetz*].

Fils: (1) Pr. Alexis - François - Léopold - Antoine - Maximilien - Carolus - Benoît - Mathias - Marie, né à Slabetz 24 févr. 1910.

(2) Pr. François de Paule - Alfred - Maximilien - Aloyse - Marie, né à Slabetz 31 mai 1911.

(3) Pr. Max - Ignace - Antoine - Gérard - Benoît - Charles - Marie, né à Slabetz 12 juil. 1912.

(4) Pr. Alfred - François - Jean de Nepomucène - Maximilien - Charles - Gérard - Benoît - Marie, né à Slabetz 17 déc. 1913.

2. † Pr. Georges, né 30 juin 1828, † 15 avril 1879; m. à Paris 22 janv. 1862 à Marie de Durfort-Civrac de Lorge des ducs de Lorge, née 15 janv. 1841, † au châ. de Chambray, Eure, 29 déc. 1910.
 Enfants : 1) Pr. Louis-Guillaume-Laurent-Victor, né au châ. de l'Hermitage 22 sept. 1862 [Paris, 66 av. du Bois de Boulogne, et châ. de Paluel, Dordogne.]; m. à Paris 24 nov. 1887 à — Hortense-Eugénie-Marie-Caroline-Amélie-Henriette des mis de l'Espine, née à Paris 25 févr. 1867. [...]
 2) P^{se} Marie-Éléonore-Géorgine-Louise, née à Bruxelles 6 janv. 1864; m. à Paris 26 mai 1887 à Marie-Louis-René vct^e de Chevigné, † 27 févr. 1899. [Paris, rue de Varenne 63.]
 3) P^{se} Marie-Élisabeth-Pauline-Anne, née à Bruxelles 27 sept. 1865; m. à Paris 11 févr. 1889 à Charles cte de Bruce. [Paris, rue St-Dominique 30, et châ. d'Harzillemont, Ardennes.]
 4) P^{se} Jeanne-Marie-Emma-Augustine, née à Dülmen 9 oct. 1870; m. à Paris 20 juin 1894 à Herbert d'Espagne, mis de Venevelles. [Paris, av. d'Iéna 40, et châ. de Chambray, Eure.]
 5) Pr. François-Marie-Emmanuel-Joseph, né à Paris 18 mars 1873, capit. d'inf. franç. en congé; m. à Paris 10 oct. 1908 à — Valentine-Marie-Louise-Simone de Chaponay, née au châ. de Lascours, Gard, 28 avril 1885. [Paris, avenue Victor-Emmanuel III 7, châ. de Lascours, Gard, et châ. de Juigné-s.-Mayenne, Maine-et-Loire.]
 Enfants : (1) P^{se} Maximilienne-Jeanne-Françoise-Marie-Raymonde, née à Sedan 11 oct. 1909.
 (2) Pr. François-Emmanuel-Georges-Marie-Pierre, né au châ. de Juigné-s.-Mayenne 15 août 1913.
 (3) Pr. Humbert-Marie-François-Antoine-Louis, né au châ. de Lascours, Gard., 20 janv. 1915.
 (4) P^{se} Simone-Marie-Mathilde-Armande, née au châ. de Lascours 6 nov. 1917.
 (5) Pr. Robert-Marie-François-Georges, né à Paris 4 juin 1920.

Frères du bisaïeul

- du premier mariage du trisaïeul, le 9e duc Auguste, né 3 nov. 1765, † 19 oct. 1822, avec Anne Victurnienne-Henriette de Rochechouart des ducs de Mortemart, née 7 mai 1773, m. 10 janv. 1789, † 10 juill. 1806.
1. † Pr. Ferdinand, né 31 oct. 1791, † 4 sept. 1865; m. 3 sept. 1810 à Constance p^{se} de Croy-Solre, née 9 août 1789, † 2 déc. 1869.
 Fils : 1) † Pr. Emmanuel, né 13 déc. 1811, † 16 janv. 1885; m. à Dülmen 14 juill. 1841 à Léopoldine-Augustine-Jeanne-Françoise p^{se} de Croy, née à Dülmen 9 août 1821, † à Florence 26 mai 1907.
 Enfants : (1) † Pr. Alfred-Emmanuel, né à Dülmen 18 mars 1842, † à Bruges 21 mai 1888; m. à Londres 12 juin 1875 à Elisabeth Mary Parnall, née à . . . 29 nov. 1855, † à Bellignies 7 sept. 1912.
 Enfants : a. P^{se} Marie-Elisabeth-Louise, née à Londres 26 nov. 1875. [Bellignies, Nord, France.]
 b. Pr. Léopold-Marie-Charles-Edouard-Emmanuel, né à San Remo 20 févr. 1877, lt. belge au 1er rég. de guides; m. à Paris 23 oct. 1918 à — Jacqueline-Claire-Denyse de Lespinay des mis de Lespinay, née à Chantonnay, Vendée, 9 mars 1889. [Bellignies et châ. d'Azy, Nièvre.]
 c. Pr. Réginald-Charles-Alfred, né à Londres 26 sept. 1878, 1^{er} secr. d'amb. belge à Londres; m. à Bruxelles 25 oct. 1920 à — Isabelle p^{se} de Ligne, née 23. sept. 1889. [Bellignies.]
 (2) † Pr. Gustave, né 19 mai 1845, † 3 sept. 1889; m. à Paris 15 juin 1868 à Eugénie-Louise des comtes de Croix, née à Paris 28 mars 1842, † à Drée, France, 5 mai 1916.

Enfants: a. P^{se} *Marguerite-Constance-Louise-Marie*, née au Rœulx 1er oct. 1869; m. à Paris 28 juin 1893 à *Théodule cte de Grammont*. [*Paris.*]

b. Pr. *Auguste-Marie-Gustave-Étienne-Charles-Emmanuel*, né au Rœulx 18 oct. 1872, chev. de l'O. esp. de la Toison d'Or, chev. hon. de l'O. souv. de Malte; m. à Héverlé près Louvain 2 déc. 1896 à — *Marie-Salvatrice* P^{se} d'Arenberg, née 26 avril 1874. [*Rœulx et Paris*, rue Jean Goujon 8.]

Enfants: a) P^{se} *Éléonore*-Dorotheé-Sophie-Léopoldine-Amélie-Antoinette-Marie-Gabrielle, née à Héverlé 19 sept. 1897.

b) Pr. *Étienne-Gustave-Emmanuel-Antoine-Engelbert-Marie*, né à Bruxelles 9 sept. 1898; m. à Paris 12 juill. 1922 à — *Alyette* de Pomeray des marquis de Pomeray, née à [*Paris.*]

c) Pr. *Alexandre*-Étienne-Emmanuel-Marie-François-Gabriel-Gérard, né au Rœulx 12 oct. 1905.

d) P^{se} *Marie-Claire-Emma-Engelberte-Antoinette*, née au Rœulx 25 sept. 1907.

e) Pr. *Gustave-Théodule-Ferdinand-Joseph-Autoine-Marie*, né au Rœulx 21 août 1911.

c. P^{se} *Constance-Léopoldine-Philippine-Marie*, née à Paris 15 avril 1876; m. à Paris 7 juill. 1903 à *Elzéar cte de Sabran-Pontevès*.

d. P^{se} *Alix-Maximillienne-Marie*, née au Rœulx 9 août 1884; m. à Paris 22 janv. 1907 à *René cte de Castries*. [*Paris.*]

e. P^{se} *Pauline-Marie-Madeleine*, née au Rœulx 11 janv. 1887.

(3) P^{se} *Emma-Henriette-Marie-Léopoldine*, née au Rœulx 27 févr. 1858. [*Spiez*, Suisse, et villa *Monabri*, Pau.]

2) † Pr. *Juste-Marie-Ferdinand-Victurnien*, né à Paris 19 févr. 1824, † à Bruxelles 7 déc. 1908; m. à Bruxelles 28 sept. 1854 à *Marie-Joséphine-Madeleine* ctesse d'Ursel, née 17 sept. 1833, † 18 avril 1885.

Enfants: (1) P^{se} *Sophie-Marie-Ferdinande*, née à Bruxelles 15 févr. 1858. [*Bruzelles.*]

(2) Pr. *Henri-François-Ghislain-Louis-Marie*, né à Bruxelles 8 mars 1860, capit. de cav. de rés. du 1er rég. des guides belge. [*Bruzelles.*]

(3) Pr. *Alfred-Henri-Joseph-Marie-Rodolphe*, né au Rœulx 17 sept. 1862, [*Bruzelles.*]

(4) Pr. *Ferdinand-Charles-Joseph-Léon-Marie*, né au Rœulx 4 mai 1867, prêtre séculier, prélat de la maison de S. S. le Pape, doyen de *Ste-Waudru*. [*Mons.*]

(5) Pr. *Charles-Joseph-Henri-Marie*, né au Rœulx 14 mai 1869; m. à Rumillies 15 avril 1896 à — *Mathilde-Victorine-Marie-Alphonsine* ctesse de Robiano, née à Rumillies 6 févr. 1868. [Chât. de *Rumillies* près Tournai.]

Enfants: a. P^{se} *Marie-Madeleine-Mathilde-Gérardine*, née à Rumillies 10 juin 1897.

b. Pr. *Albert-Marie-Henri-Gérard*, né à Rumillies 24 févr. 1900. [*Paris.*]

c. P^{se} *Mathilde-Marie-Gérardine-Sébastienne*, née à Rumillies 20 janv. 1902.

d. P^{se} *Marie-Immaculée-Claire-Elisabeth-Gérardine-Marguerite*, née à Rumillies 16 oct. 1905.

e. Pr. *Emmanuel-Marie-Joseph-Pierre-Gérard*, né à Rumillies 24 avril 1908.

f. Pr. *Jean-Marie-Joseph-Ghislain-Gérard*, né à Rumillies 8 oct. 1910.

(6) Pr. *Joseph-Emmanuel-Marie-Sophie-Ignace*, né à Bruxelles 20 févr. 1873; m. à Paris 9 févr. 1904 à — *Geneviève-Marie-Cécile* Collinet de

la Salle des ctes de la Salle, née à Tarbes 22 nov. 1883. [*Bruzelles*, Bould du Régent 40.]

Filles: a. P^{esse} *Élisabeth-Marie-Madeleine*, née à Bruxelles 30 oct. 1904.

b. P^{esse} *Marguerite-Geneviève-Marie-Françoise-Ghislaine*, née à Spa 11 juill. 1912.

c. P^{esse} *Hélène-Élisabeth-Marie*, née à Bruxelles 20 févr. 1916.

2. † Pr. *Philippe*, né 26 nov. 1801, † 2 août 1871; m. 28 juill. 1824 à Jeanne p^{esse} de Salm-Salm, née 5 août 1796, † 22 nov. 1868.

Fils: 1) † Pr. *Alexandre*, né 21 août 1828, † 5 déc. 1887; m. à Laër, Westphalie, 4 août 1863 à *Élisabeth-Marie ctesse* de Westphalen-Fürstenberg, née à Münster 14 juin 1834, † à Buchberg 30 oct. 1910.

Enfants: (1) P^{esse} § *Cunégonde-Jeanne-Clémentine-Marie-Thérèse*, née à Buchberg 30 mai 1864. [*Buchberg*, Basse-Autriche.]

(2) Pr. § *Charles-Philippe-Anne-Clément*, né à Buchberg 6 juin 1866. [*Buchberg*.]

(3) P^{esse} § *Élise-Marie-Stéphanie-Joséphine*, née à Marienlohe 2 août 1868, chanoinesse externe du chapitre ducal des dames de Savoie à Vienne. [*Buchberg*.]

(4) † Pr. *Guillaume-Hubert-Ernest*, né à Buchberg 6 oct. 1869, † à Tulle 18 avril 1918, capit. de cav. autr. en retr.; m. à Arad 15 sept. 1898 à — *Desideria* Ronay de Zombor, née à Kis-Zombor 11 mai 1874. [*Wildon*, Styrie.]

Enfants: a. Pr. § *Étienne-Alexandre-Marie-Guillaume*, né à Paulis, Hongrie, 7 août 1899.

b. P^{esse} § *Dorothe-Élisabeth-Marie-Anne*, née à Pörtschach, Carinthie, 19 oct. 1900.

c. P^{esse} § *Hélène-Élisabeth-Marie-Anne*, née à Pörtschach, Carinthie, 30 juill. 1902.

d. P^{esse} § *Élisabeth-Cunégonde-Marie-Anne*, née à Wildon, Styrie, 22 mars 1904.

e. P^{esse} § *Marie-Hélène-Léopold-Élisabeth-Anne*, née à Gratz 11 janv. 1912.

(5) Pr. § *Léopold-Étienne-Marie*, né à Buchberg 11 oct. 1871, Dr. en droit, vice-secr. minist. au ministère fédéral de l'intérieur et de l'instruction, ancien chamb. imp. et roy. [*Vienne I*, Hegelgasse 4.]

(6) Pr. § *Clément-Marie-Hubert-Joseph-Alexandre*, né à Buchberg 31 mars 1873, sgr de Buchberg et Gars, Basse-Autriche, ancien chamb. imp. et roy. et capit. de cav. en retr.; m. à Vienne 31 janv. 1903 à — *Chrétienne p^{esse}* d'Auersperg, née 24 nov. 1878, ancienne DdP., DCR. [*Buchberg am Kamp*, Basse-Autriche.]

Enfants: a. P^{esse} § *Marie-Élisabeth-Chrétienne-Wilhelmine-Antonie-Cunégonde*, née à Buchberg 17 juin 1905.

b. P^{esse} § *Wilhelmine-Marie-Chrétienne-Élisabeth-Antonie*, née à Vienne 18 mai 1906.

c. P^{esse} § *Marie-Gabrielle-Wilhelmine-Caroline-Chrétienne-Antonie*, née à Vienne 11 avril 1908.

d. Pr. § *Charles-François-Antoine-Clément-Alexandre-Gaspard-Melchior-Baltassar*, né à Vienne 7 janv. 1912.

e. P^{esse} § *Françoise-Marie-Élisabeth-Wilhelmine-Christiane-Antonie-Martine*, née à Vienne 30 juin 1917.

(7) Pr. § *Alexandre-Marie-Auguste-Étienne-Clément*, né à Buchberg 31 mars 1873, ancien chamb. imp. et roy., major de cav. en retr.; m. à Vienne 19 nov. 1908 à — *Mathilde ctesse* de Stockau, née à Vienne 27 avril 1881. [*Allenbuch* près Trautenau, Rép. Tchécosl.]

Enfants: a. Pr. § *Antoine-Philippe-Marie-Joseph-Ignace-Georges-Alexandre*, né à Königsfeld 1er sept. 1909.

- b. P^{se} § *Élisabeth-Marie-Eveline*, née à Königsfeld 14 févr. 1911.
 c. Pr. § *Alexandre - Georges - Marie - Joseph - Ignace - Antoine*, né à Königsfeld 28 nov. 1912.
 d. P^{se} § *Eveline - Marie - Françoise - Élisabeth-Ignatie-Aloysie*, née à Altenbuch 6 juin 1914.
 c. P^{se} § *Marie-Rose-Aloysie-Mathilde*, née à Altenbuch 29 mars 1916.
 2) † Pr. *Auguste - Philippe*, né à Dusseldorf 19 mars 1840, † ibidem 29 juin 1913, lt.-gén. pruss.; m. à Anholt 30 nov. 1871 à Adélaïde p^{se} de Salm-Salm, née 21 janv. 1840, † à Paderborn 25 août 1916.
 Enfants: (1) Pr. *Emmanuel-Louis-Marie*, né à Berlin 14 juill. 1874. [Paderborn.]
 (2) P^{se} *Marie-Léopoldine-Françoise*, née à Nieder-Walluf 27 juin 1876. [Paderborn.]

† Dietrichstein, 1807—1911.

E r b a c h.

Luthériens. — Maison de la Franconie rhénane, ministerialis imperii, qui parait authentiquement (v. Codex laureshamensis I., éd. de Mannheim 1768, p. 254, et Guden, Sylloge p. 34) dès 1148 en la personne d'Eberhard d'Erbach; ministeriales imperii vers 1200 puis échansons du Palatinat; érection d'Erbach (pays comprenant 523 kil. c. dans la prov. hess. de Starkenbourg) en comté du Saint Empire 15 août 1532; rectification des armes, Vienne 9 juill. 1755; les lignes ci-dessous descendent de trois fils de Georges-Albert II comte d'Erbach-Fürstenau, † 1717, et se rangent selon l'âge de leurs chefs. — V. l'édition de 1848, p. 230.

I. Ligne: Erbach-Fürstenau.

Fürstenau, Hesse. — Auteur: le comte Philippe-Charles, né 1677, † 1736; droit de primog., confirmé 17 nov. 1768; mbre hér. de l'ancienne Ire Chambre du gd-duché de Hesse 17 janv. 1820; qualification d'„Erlaucht“ 13 févr. 1829, confirmée en Hesse 7 mars 1914. — V. l'édition de 1849, p. 217. — Les cadets issus de mariages égaux de naissance portent le nom de comte ou comtesse d'Erbach-Fürstenau, Alt. Illustr.

Adalbert-Adolphe-Louis-Edgar-Hugues-Éverard comte d'Erbach-Fürstenau, seigneur de Breuberg, Wildenstein et Rothenberg, Alt. Illustr., né à Fürstenau 2 févr. 1861, fils du comte Alfred, né 6 oct. 1813, † 25 oct. 1874, et de Louise née p^{se} de Hohenlohe-Ingelfingen, née 25 mars 1835, m. à Koschentin 28 avril 1859, † à Krähenberg 15 juill. 1913; succ. à son père; doyen de la maison comtale d'Erbach; m. au chat. de Varlar 19 avril 1900 à — *Élisabeth* p^{se} de Salm-Horstmar, née 18 déc. 1870.

Enfants: 1) C^{esse} *Louise - Mathilde-Élise-Sophie-Gertrude*, née à Fürstenau 10 juill. 1901.

2) C^{te} hér. *Louis-Gustave-Othon-Hermann-Arthur-Elie-Raymond-Alfred*, né à Fürstenau 11 avril 1905.

3) C^{te} *Othon-Adolphe-Joseph-Emich-Alexandre*, né à Fürstenau 22 juin 1909.

Frères et sœurs.

1. C^{te} *Elie-Charles-Othon-Gustave*, né à Fürstenau 11 déc. 1866, Dr. en droit; m. à Francfort-s.-le-M. 31 mai 1921 à — *Albertine-Thérèse-Ulrike* veuve (Max, † 3 août 1913) de Kremiski, née Tornow (cath.), née à Berlin 9 févr. 1874. [Francfort-s.-le-M.]

2. Cte *Raymond* - Frédéric - Kraft - Charles, né à Fürstenau 21 févr. 1868, ancien lt.-col. austr.; m. à Hungen 21 avril 1921 à — *Hélène* pssse de Solms-Braunfels, née 15 févr. 1890. [*Fürstenau.*]
Fille: Ctesse *Jutte* - Louise - Elisabeth - Thérèse-Frédérique-Marie-Agnès, née à Fürstenau 3 avril 1922.
3. Ctesse *Thérèse* - Hélène - Adélaïde - Jeanne, née à Krähenberg 9 juin 1869; m. à Fürstenau 26 nov. 1889 à Frédéric-Charles prince de Hohenlohe-Waldenbourg-Schillingsfürst. [*Waldenbourg*, Wurtemberg.]
4. Ctesse *Marie* - Charlotte - Emma, née à Fürstenau 14 sept. 1870; m. à Fürstenau 7 janv. 1909 à Guillaume cte Oeynhausens-Sierstorppff, † à Bad Driburg 1er avril 1922, seigneur de Himmighausen. [*Bad Driburg.*]
5. Cte *Joseph* - Botho - Regnard, né à Krähenberg 10 juill. 1874, ancien major et comm. de l'esc. de cav. de la garde du corps austr.; m. à Hungen 21 avril 1921 à — *Marie-Agnès* pssse de Solms-Braunfels, née 5 déc. 1888. [*Fürstenau.*]

Frères du père

du mariage du gd-père, le cte Albert-Auguste-Louis, né à Fürstenau 18 mai 1787, † 28 juill. 1851, avec Amélie pssse de Hohenlohe-Neuenstein-Ingeltingen, née 20 nov. 1788, m. 26 juin 1810, † 10 oct. 1859.

1. † Cte Adalbert, né 29 août 1828, † 12 déc. 1867: m.morgan. à Francfort-s./le-Mein 20 sept. 1859 à — Charlotte Willenbücher, née à Michelstadt 11 juin 1839, † à Frankenhäusern 20 mai 1913 [par coll. de la Hesse gd-ducale, Darmstadt 7 sept. 1859], Mme de Rothenberg (v. le *Taschenbuch der Adelligen Häuser*).
- Filles: de Rothenberg (v. le *Taschenbuch der Adelligen Häuser*).
2. † Cte Hugues-Wolfgang-Ernest-Edgar, né 15 sept. 1832, † 21 févr. 1894; m. à Schönberg 8 août 1867 à — *Marie* ctesse d'Erbach-Schönberg, née 25 janv. 1839. [*Michelstadt.*]

II. Ligne: Erbach-Erbach.

Erbach, Hesse. — Auteur: le comte Georges-Guillaume, né 1686, † 1757, institution du droit de primog. 25 juin 1783; jonction du nom et des armes des comtes de Wartenberg, Vienne 20 janv. 1806 et acquisition par héritage du comté du Saint Empire de Wartenberg Roth, 10 mars 1818; mbre hér. de l'ancienne Ire Chambre du gd-duché de Hesse 17 janv. 1820; qualification d'„Erlaucht“ (primog.) en Hesse 17 févr. 1820, en Bavière 22 avril 1829 et 7 mars 1911; membre hér. de l'ancienne Chambre des „Reichsräte“ en Bavière 9 déc. 1842. — V. l'édition de 1849, p. 216. — Les cadets portent le nom de comte ou comtesse d'Erbach-Erbach, Alt. Illustr.

François-Alexandre - *Conrad* - Éverard - Ernest - Gustave - Henri - Hughes *comte d'Erbach-Erbach* et de Wartenberg-Roth, seigneur de Breuberg, Wildenstein, Steinbach, Curl et Ostermannshofen, Alt. Illustr., né à Erbach 8 sept. 1881, fils du cte Arthur, né à Eulbach 1er sept. 1849, † à Erbach 7 juin 1908; succ. à son cousin le cte François - Érasme (v. ci-dessous); ancien capit. de cav. à la s. de l'armée; m. à Erbach 10 oct. 1922 à — *Olga* pssse de Lippe, née 9 déc. 1885.

Frère.

Cte François - *Alexandre* - Georges - Albert - Ernest - Éverard - Alfred - Arthur, né à Erbach 16 sept. 1891, lt. wurtemb. en retr.; m. à Erbach 26 juill. 1920 à — *Christa* - Charlotte - Françoise - Mathilde - Carole de Zülow, née à Wittenberg-s.-E. 21 juin 1894. [*Eulbach.*]

Mère.

Ctesse douair. *Marie* d'Erbach-Erbach, née pssse de Bentheim-Tecklembourg, Alt. Sérén., née 31 mars 1857; m. à Ebersdorf 8 oct. 1878. [*Erbach.*]

Frères du père

du mariage du gd-père, le cte Éverard, né 27 nov. 1818, † 8 juil. 1884, avec Clotilde ctesse d'Erbach-Fürstenau, née 12 janv. 1826, m. 2 nov. 1843, † 18 oct. 1871.

1. † Cte François-Georges-Albert IV, né à Erbach 22 août 1844, † (à la chasse) près d'Ober-Mossau 19 avril 1915; m. à Stolberg 12 sept. 1878 à — *Erica* psee de Stolberg-Stolberg, née 15 juill. 1856. [*Naumbourg-s.-S.*] Fils: † Cte François Érasme, né à Erbach 23 déc. 1883, † à Francfort-s.-le-M. 10. févr. 1920, m. à Londres 1er sept. 1905 à Dora Fischer, née à Erbach . . . (mariage annulé 1908, remariée 18 août 1912).
2. † Cte Ernest François, né 9 oct. 1845, † 3 juill. 1889; m. morgan. à Erbach 31 dec. 1871 à Marie-Augustine-Wilhelmine Kredell, née à Erbach 1er sept. 1847, † à Erbach 23 mai 1921 [par. coll. de la Hesse gd-ducale daté de Darmstadt 27 nov. 1871] Mme de Wildenstein (v. le Taschenbuch der Adelligen Häuser).
Filles: de Wildenstein (v. le Taschenbuch de Adelligen Häuser).
3. † Cte François-Éverard-Alexandre-Edgar-Auguste-Adalbert, né à Erbach 1er mars 1847, † à Naples 5 juin 1901; m. morgan. à Wurzburg 5 juill. 1875 à — Anne-Marguerite Kittner, née à Amorbach 16 avril 1847, [par coll. de la Hesse gd-ducale daté de Darmstadt 16 août 1877] Mme de Curl (v. le Taschenbuch der Adelligen Häuser). [*Amorbach.*]

III. Ligne: Erbach-Schœnberg.

Darmstadt, Schœnberg et König, Hesse. — Auteur: le cte Georges-Auguste, né 1691, † 1768; institution du droit de primog. 28 déc. 1748; mbre hér. de l'ancienne Ire Chambre du gd-duché de Hesse 17 janv. 1820; qualification d'„Erlaucht“ 13 févr. 1829; titre hess. de Prince avec la qualification de „Duchlaucht“ (Alt. Sérén.), Wolfsgarten 18 août 1903. — V. l'édition de 1849, p. 218. — Les cadets issus de mariages égaux de naissance portent le nom de prince ou princesse d'Erbach-Schœnberg, Alt. Sérén.

Alexandre-Louis-Alfred-Éverard 2e prince et comte d'Erbach-Schœnberg, seigneur de Breuberg et de Wildenstein, Alt. Sérén., né à Schœnberg 12 sept. 1872, fils du 1er pr. Gustave, né à Schœnberg 17 août 1840, † à Darmstadt 29 janv. 1908; chev. hon. de l'O. de St-Jean; m. à Arolsen 3 mai 1900 à — *Elisabeth* psee de Waldeck et Pyrmont, née 6 sept. 1873.

Enfants: 1) Psee *Imma-Gustava-Marie-Louise-Pauline-Edda-Adolphine-Hermine*, née à König 11 mai 1901.

2) Pr. hér. *Georges-Louis-Frédéric-Victor-Charles-Edouard-François-Joseph*, né à König 1er janv. 1903.

3) Pr. *Guillaume-Ernest-Henri-Alfred*, né à König 4 janv. 1904.

4) Psee *Hélène-Sophie-Louise-Hedwige-Emilie-Marthe*, née à König 8 avril 1907.

Frère et sœur.

1. Pr. *Victor-Serge-Henri-Bruno-Charles*, né à König 26 sept. 1880, cons. de lég. à la lég. allem. à Christiania, ancien capit. pruss. à la s. de l'a.: m. à Somogyvár 9 nov. 1909 à — *Elisabeth* ctesse de Széchényi de Sárvári et Felsővidék, née à Somogyvár 6 févr. 1888 (cath.). [*Christiana.*]

2. Psee *Marie-Élisabeth(Edda)-Donata*, née à Schœnberg 7 juill. 1883; m. à Schœnberg 19 janv. 1910 à Guillaume pr. de Stolberg-Wernigerode, Dr. en droit, cons. d'amb. en retr.

Mère.

Psee et ctesse douair. *Marie* d'Erbach-Schœnberg, née psee de Battenberg, Alt. Sérén., née 15 juill. 1852; m. à Darmstadt 29 avril 1871. [*Schœnberg.*]

Sœur du père

du 1er mariage du gd-père le cte Louis, né 1er juin 1792, † 18 août 1863, avec Caroline ctesse de Grönfeld, née 9 nov. 1802, m. 28 févr. 1837, † 29 oct. 1852.

Ctesse Marie, née à Schönberg 25 janv. 1839; m. à Schönberg 8 août 1867 à Hugues cte d'Erbach-Fürstenau, † 21 févr. 1894. [*Michelstadt*, Hesse.]

Esterházy de Galántha.

Catholiques. — Kismarton (Eisenstadt), Eszterháza et Budapest. — Auteur: Nicolas Esterházy de Galántha né 1583, † 1645. — Baron hongrois Presbourg 10 avril 1613; Cte hongrois „de Forchtenstein“ (en hongrois Fraknó) Oedenbourg 24 juin 1626 (les deux titres pour Nicolas, ci-dessus mentionné). Paul baron Esterházy de Galántha, comte de Forchtenstein (Fraknó, comitat de Soprone), né 1635, † 1713, qui fut créé Prince du Saint Empire au titre personnel 7 déc 1687 et (primog.) avec la qualification de „Hochgeboren“, Presbourg 23 mars 1712; le titre de prince étendu à tous les descendants, Vienne 21 juill. 1783; acquisition de l'ancienne abbaye d'Edelstetten en Bavière 22 mai 1804, érigée en comté princier, Vienne 17 déc. 1804; qualification de „Durchlauch“ 18 août 1825, confirmée en Autriche 7 oct. 1825 et 27 avril 1869. — V. les éditions de 1836, p. 101, et 1848, p. 117 et v. le Taschenbuch der Gräflichen Häuser. — Les cadets portent le nom de prince ou princesse Esterházy de Galántha, Alt. Sérén.

Paul-Marie-Aloyse-Antoinette-Nicolas-Victor 12e prince Esterházy de Galántha, comte princier d'Edelstetten, comte de Forchtenstein, Alt. Sérén., né à Kismarton 23 mars 1901, fils du 11e pr. Nicolas, né à Vienne 5 juill. 1869, † à Sopron 6 avril 1920, et de Marguerite ctesse Cziráky de Czirák et Dénesfalva, née à Dénesfa 11 août 1874, m. à Budapest 16 nov. 1898, † à Eszterháza 18 août 1910.

Frères et sœurs.

1. Psee Marie-Rose-Aloïse-Alexa-Pauline, née à Kismarton 25 janv. 1900.
2. Pr. Antoine-Marie-Paul-Nicolas, né à Léka 22 juill. 1903.
3. Pr. Ladislas-Antoine-Nicolas-Marie-Paul-Quirinus, né à Léka 4 juin 1905.
4. Psee Bernadette-Marie-Alexie-Angélique, née à Eszterháza 17 juill. 1910.

Frère consanguin du père

du 2e mariage du gd-père le 10e pr. Paul, né 21 mars 1843, † 22 août 1898 avec Eugénie psee de Croy, née 11 oct. 1854, m. 17 juin 1879, † 12 juin 1889.

Pr. Rodolphe-Paul-Eugène, né à Hütteldorf 27 mai 1880, attaché de lég., ancien chamb. imp. et roy., lt. en retr., chev. hon. de l'O. souv. de Malte. [*Vienne I*, Wallnerstr. 4.]

Frère du grand-père

du mariage du bisaïeul le 9e pr. Nicolas, né 25 juin 1817, † 28 janv. 1894, avec lady Sarah Villiers des earls of Jersey, née 12 août 1822, m. 8 févr. 1842, † 17 nov. 1853.

Pr. Antoine-Nicolas, né à Vienne 16 janv. 1851, ancien chamb. imp. et roy., capit. de cav. en retr.; m. à Budapest 15 janv. 1889 à — Irma ctesse Andrassy, née à Töke-Terebes, Hongrie, 28 oct. 1858, ancienne imp. DdP. et roy., DCr. [*Pottendorf* et *Vienne I*, Nibelungengasse 15.]

F u g g e r.

Catholiques. — Famille souabe connue depuis Jean Fugger, de Graben au Lechfeld, dont un fils, Hans, acquit le droit de cité d'Augsbourg 1370; lettre de concession d'armoiries 1473; acquisition du comté de Kirchberg et de la seigneurie de Weissenhorn (district de Scuabe, Bavière) 1507; noblesse du Saint Empire 1508; dignité de Comtes du Saint Empire (pour Raymond et Antoine, fils de Georges Fugger, qui fondèrent les lignes ci-dessous), Augsbourg 14 déc. 1536; noblesse hongr. pour ces derniers, Vienne 29 août 1535. — V. l'édition de 1836, p. 105.

I. Ligne de Raymond.

Chât. de Kirchberg près Oberkirchberg, Wurtemberg. — Auteur: Raymond Fugger, comte de Kirchberg et Weissenhorn, né à Augsbourg 24 oct. 1489, † 3 déc. 1535; mbre hér. de l'ancienne Chambre des „Reichsräte“ en Bavière 26 mai 1818; qualification d'„Erlaucht“ (primog.) pour Wurtemberg 27 juill. 1829, pour la Bavière 18 nov. 1842 et 7 mars 1911, en vertu de la décision de la diète germanique du 13 févr. 1829. — V. l'édition de 1849, p. 219. — Les cadets portent le nom de comte ou comtesse Fugger de Kirchberg et Weissenhorn, Alt. Illustr.

Jean (Johannes) - Hartmann-Antoine de Padoue-Gabriel-Raymond-Joseph-Marie comte Fugger de Kirchberg et Weissenhorn, possesseur des sgrs de Kirchberg et Oberdischingen et Bach en Wurtemberg, de Weissenhorn, de Pfaffenhofen, Marstetten et de Wullenstetten en Bavière, Alt. Illustr., né à Gries 9 avril 1897, fils du cte Georges, né à Augsbourg 2 janv. 1850, † à Munich 6 janv. 1909.

Frère.

Cte Clément-Joseph-Raymond-Louis-Marie, né à Munich 22 nov. 1905.

Mère.

Ctesse douair. Amélie-Marie-Anne-Cunégonde-Kasimira-Françoise Fugger de Kirchberg et Weissenhorn, Alt. Illustr., née ctesse de Montgelas, née à Berlin 4 mars 1867; m. à Munich 18 janv. 1896. [*Munich*, Schackstrasse 32, et *Oberdischingen*, Wurtemberg.]

Frère et sœurs du père

du mariage du gd-père le cte Raymond, né 29 juin 1810, † 5 avril 1867, avec Berthe psee d'Oettingen-Oettingen-et-Oettingen-Spielberg, née 1er août 1818, m. 21 juin 1842, † 11 sept. 1890.

1. Ctesse Anne-Amélie-Walbourg-Françoise, née à Kirchberg 10 mai 1845; m. à Augsbourg 3 mai 1875 à Charles bar. de Reitzenstein, † à Munich 27 nov. 1917, gdh., maj. bav. en retr., chev. d'honn. de l'O. de St-Jean. [*Munich*, Königinstr. 11.]
2. Cte Charles-Othon-Frédéric-Raymond, né à Augsbourg 21 oct. 1848, capit. de cav. bav. en retr. [renonce à la succession de la sgrie, d. d. Landsberg-a-Lech 24 oct. 1894]; m. (mariage sans égalité de naissance) à Ratisbonne 21 mai 1895 à Thérèse Schremmer, née à . . . 3 mars 1861, † à Kreuzhof près de Forstenried 28 août 1915. [*Passau*.]
3. Ctesse Ida - Walbourg - Sophie - Berthe, née à Kirchberg 4 juill. 1851. [*Munich*, Kaulbachstr. 12.]
4. Ctesse Thérèse-Françoise-Elisabeth-Sibylle, née à Kirchberg 1er sept. 1857; m. à Augsbourg 29 avril 1889 à Clément baron de Mauchenheim dit Bechtolsheim. [*Munich*, Maria-Theresiastr. 27.]
5. Ctesse Sophie-Anne-Rose-Aloïse, née à Augsbourg 22 août 1861. [*Berlin* W, Sächsische Str. 8.]

II. Ligne d'Antoine.

Auteur: Antoine cte Fugger de Kirchberg et Weissenhorn, né à Augsbourg 10 juin 1493, † ibidem 14 sept. 1560, des fils duquel descendent les branches ci-dessous; acquisition de la seigneurie de Glött (distr. de Souabe) 1536, et de Babenhausen (ibid.) 1538,

1. Branche de Jean (à Glœtt).

Kirchheim près Mindelheim et Oberndorf près Donauwörth, district de Souabe, Bavière; membre hér. de l'ancienne Chambre des „Reichsräte“ en Bavière 26 mai 1818; qualification d'„Erlaucht“ 13 févr. 1829, confirmée en Bavière 22 avril 1829 et 7 mars 1911; titre bav. (primog.) de Fürst (prince) avec la qualification de „Durchlaucht“ (Alt. Sérén.) d. d. Munich 30 déc. 1913. — V. l'édition de 1849, p. 220. — Les cadets portent le nom de comte ou comtesse Fugger de Glœtt, Alt. Illustr.

Charles - Ernest - Marie - Fidèle - Antoine 1er prince Fugger de Glœtt, seigneur d'Oberndorf et Kirchheim, comte de Kirchberg et Weissenhorn, Alt. Illustr., né à Oberndorf près Donauwörth 2 juill. 1859, fils du cte Ernest, né à Glœtt 14 août 1821, † à Oberndorf 11 févr. 1885, et de Marie baronne de Künsberg, née à Brückenau 5 juin 1834, m. à Ratisbonne 31 janv. 1857, † à Oberndorf 9 oct. 1901; succ. à son père; doyen prés. de la maison commune de Fugger, ancien 1er prés. de la Chre des Reichsräte de Bavière et gd-maréchal du royaume, chev. de l'O. de St-Hubert; m. au chât. de Moos près Lindau 1er nov. 1891 à — *Élisabeth* ctesse de Quadts-Wykradt-Isny, née 11 sept. 1862.

Enfants: 1) Ctesse Anne-Élisabeth-Marie, née à Kirchheim 10 févr. 1893.
2) Ctesse Marie-Anne-Gabrielle-Élisabeth, née à Kirchheim 29 avril 1894.
3) Cte hér. *Joseph-Ernest-Armand-Théodor-Charles-Marie*, né à Kirchheim 26 oct. 1895, ancien lt. bav. à la s. de l'a., chev. de l'O. bav. de St-Georges; m. au chât. de Namedy 18 mai 1920 à — *Stéphanie* pesse de Hohenzollern, Alt. Sérén., née 8 avril 1895. [Chât. d'Oberndorf.]

Frère et sœurs.

1. Ctesse *Thérèse-Marie-Berthe-Françoise-Antoinette*, née à Oberndorf 27 mai 1860. [Dillingen.]
2. Ctesse *Fanny-Thérèse-Ferdinande-Marie-Antoinette*, née à Oberndorf 11 nov. 1861. [Dillingen.]
3. Ctesse *Marie-Anne-Aloïse-Clémentine-Ferdinande-Françoise*, née à Oberndorf 9 mars 1868. [Dillingen.]
4. Cte *Hermann-Auguste-Fidèle-Antoine-Maximilien-Guillaume-Ernest-Marie*, né à Oberndorf 12 oct. 1872, Dr. en droit, cons. du trib. de la marine allem. à Wilhelmshaven, lt. bav. en retr. [. . .]

Frère du père

du mariage du gd-père, le cte Fidèle, né 7 mars 1795, † 8 janv. 1876, avec Thérèse baronne de Pelkoven, née 6 janv. 1799, m. 14 oct. 1820, † 26 juin 1862.

† Cte Alfred, né à Glœtt 25 juin 1822, † à Banjalouka 23 avril 1900, capit. de cav. bav. en retr.; m. à Ober-Langenstadt 16 nov. 1867 à *Françoise* baronne de Künsberg-Langenstadt, née à Brückenau 28 juill. 1835, † à Banjalouka, Bosnie, 20 avril 1919.

Enfants: 1) Ctesse *Cornélie-Françoise-Frida-Thérèse-Seraphine-Anne-Marie*, née à Glœtt 3 sept. 1868. [Dillingen.]

2) Ctesse *Marie-Ida-Thérèse-Françoise-Anne-Marguerite*, née à St-Margarethen près Linz 20 juill. 1871. [Dillingen.]

3) Cte *Joseph-Charles-Augustin-Marie-Alfred-François-Édouard-Ignace*, né à Linz 19 mars 1874, major bav. en retr.; m. à Kappel 21 oct. 1915 à — *Marie-Christine* baronne de Loë, née à Muffendorf 15 sept. 1889. [Landsberg-s.-Lech.]

Enfants: (1) Cte *Hans-Charles-Marie-Joseph-Alfred*, né à Cappel 4 août 1916.

(2) Ctesse *Marie-Carola-Josèphe-Eugénie-Françoise-Antonie*, née à Cappel 2 mai 1918.

Frères du grand-père

du mariage du bis-aïeul, le cte Joseph-Sébastien, né 1er déc. 1749, † 10 sept. 1826, avec Marie baronne de Waldbourg ctesse de Wolfegg, née 11 oct. 1765, m. 26 août 1784, † 2 sept. 1799.

1. † Cte Charles-Rasso, né 10 juin 1789, † 28 avril 1855 [renonciation à la sgrle ci-devant immédiate de Glött du 30 juill. 1822]; m. (mariage sans égalité de naissance) 4 sept. 1822 à Aloïse née Baugger, née à Glött . . . 1798, † à Blumenthal 21 août 1864.

Fils (requerrant, sur la requête du seniorat de la maison, l'autorisation bav. de se nommer comtes et comtesses Fugger-Blumenthal et de porter les armes originales de Fugger, Munich 27 oct. 1904), v. le Taschenbuch der Gräfflichen Häuser.

2. † Cte Léopold, né 21 déc. 1797, † 7 mai 1859; m.: 1^o 28 août 1828 à Marie baronne de Rassler, née 18 sept. 1802, † 30 janv. 1833; 2^o à Ratisbonne 7 juill. 1840 à Rose baronne de Gumpfenberg, née à Kempten 7 juin 1819, † à Munich 19 oct. 1908.

Fils du 2d lit: 1) † Cte Rodolphe-Fidèle-Ernest-Antoine-Léopold, né à Wurzburg 6 mars 1842, † à Munich 28 juin 1922.

- 2) Cte Maximilien-Aloyse-Charles, né à Wurzburg 6 mai 1849; m. à Munich 8 juin 1883 à Amélie-Claire-Marie-Thewalt-Gürtler de Gürtelrein, née à Biebrich 31 oct. 1853, † à Traunstein 27 mars 1915. [*Munich, Römerstr. 35.*]

2. Branche de Jacques: de Babenhausen*.

Augsbourg, chât. de Wellenbourg près d'Augsbourg et Babenhausen près Memmingen. — Prince du Saint Empire (primog.) avec la qualification de „Hochgeboren“ et érection de Babenhausen en principauté du Saint Empire, Vienne 1er août 1803; membre hér. de l'ancienne Chambre des „Reichsräte“ en Bavière 26 mai 1818; qualification de „Durchlaucht“ (primog.) 18 août 1825. — V. les éditions de 1836, p. 105. et 1848, p. 118. — Les cadets portent le nom de comte ou comtesse Fugger de Babenhausen, Alt. Illustr.

Charles-Georges-Ferdinand-Jacques-Marie 5e prince Fugger de Babenhausen, seigneur de Boos, Heimertingen, Wald, Wellenbourg, Burgwalden et Markt, comte de Kirchberg et Weissenhorn, Alt. Sérén., né à Klagenfurt 15 mars 1861, fils du 4e pr. Charles, né à Babenhausen 4 févr. 1829, † ibidem 12 mai 1906, et de Frédérique ctesse de Christalnigg de Gilitzstein, née à Klagenfurt 27 mai 1832, m. à Klagenfurt 8 oct. 1855, † ibidem 17 juin 1888, ancien chamb. imp. et roy. et MG., chev. d'honn. de l'O. de Malte, etc.; m. à Vienne 8 janv. 1887 à — *Éléonore* pass. de Hohenlohe-Bartenstein-Bartenstein, née 4 oct. 1864, DCr., et D. d'honn. de l'O. souv. de Malte.

Enfants: 1) Ctesse Frédérique-Marie-Caroline-Henriette-Rose-Sabine-Françoise-Pauline, née à Klagenfurt 27 oct. 1887; m. à Vienne 27 oct. 1908 à Adrien Carton de Wiart, gén. brit. [*Londres.*]

- 2) Cte hér. Georges-Constantin, né à Oedenbourg 24 juill. 1889, capit. de cav. en retr.; m. à Berlin 10 févr. 1914 à — *Élisabeth-Henriette-Carola-Augusta-Gabrielle* ctesse de Plessen, née à Sierhagen 8 juill. 1891 (évang.). [*Chât. de Wellenbourg.*]

Enfants: (1) Cte Frédéric-Charles-Georges-Marie, né à Potsdam 26 nov. 1914.

(2) Ctesse Marie-Louise, né à Potsdam 8 déc. 1916.

- 3) Ctesse Sylvie-Rose-Éléonore-Léopoldine-Caroline-Marie, née à Maria-Enzersdorf 8 mai 1892.

- 4) Cte Léopold-Henri-Charles-Frédéric-Marie, né à Oedenbourg 18 juill. 1893, lt. en retr. [*Babenhausen.*]

5) Ctesse *Marie-Thérèse-Caroline-Gigina*, née à Vienne 1er mars 1899; m. à Babenhausen 1er août 1921 à Henri cte de Schaumbourg, propriétaire d'Hořowitz. [Hořowitz, Rép. Tchécoslovaque.]

Sœur.

Ctesse *Marie-Françoise-Pauline-Caroline-Frédérique*, née au châ. de Meisselberg, Carinthie, 18 août 1858, DCr.; m. à Meisselberg 25 juill. 1880 à Christophe cte de Wydenbruck, † à Reichenhall 4 oct. 1917, cons. int. act. et chamb., ambassadeur autr. en retr. [Chât. de *Meisselberg* près Klagenfurt.]

F ü r s t e n b e r g .

Catholiques. — Bade, Prusse (Hohenzollern), Wurtemberg et Autriche. — Maison seigneuriale de Souabe, qui paraît authentiquement depuis Eginô comes de Urahe (Urach, châ. fort et ville en Wurtemberg) vers 1070 (Bertholdi Zwifaltensis chronicon, Fürstenberglisches Urkundenbuch, Tübingen, Laupp 1877); acquisition par héritage des possessions de la maison de Zähringen situées dans la Baar etc., 18 févr. 1218; Comte de Vurstenberg (Fürstenberg, cercle de Villingen, Bade) 1250; landgrave de Baar 18 janv. 1283; acquisition (par suite d'alliances) du comté de Helligenberg et des seigneuries de Jungnau et de Trochtelfingen (Hohenzollern) 1534, des seigneuries de Mœsskirch et de Gundelfingen 1637, du landgraviat de Stühlingen et de la seigneurie de Hohenhœven 1639; traités d'hérédité 1576, 1699 et 1803; Grand Palatinat, Vienne 13 mars 1627 et 10 nov. 1642; dignité de Prince du Saint Empire en faveur de la ligne de Helligenberg (éteinte 10 oct. 1716), Straubing 12 mai 1664, transfert de cette dignité à la ligne de Mœsskirch (éteinte 7 sept. 1744) et à la ligne de Stühlingen (v. ci-dessous), Vienne 10 déc. 1716; partage des possessions entre les fils de Prosper-Ferdinand landgrave de Fürstenberg-Stühlingen (né 12 sept. 1662, † 21 nov. 1704), qui furent auteurs des lignes ci-dessous, 29 juill. 1755. — V. les éditions de 1836, p. 107; 1848, p. 118, et 1892, p. 124.

I. Ligne (princière).

Auteur: Joseph-Guillaume-Ernest Idgr. de Fürstenberg-Stühlingen, né 12 avril 1699, † 29 avril 1762; Prince du Saint Empire (primog.) avec la qualification de „Hochgeboren“, Vienne 10 déc. 1716; institution du fidéicommiss (secundogén.) de Pürglitz en Bohême par la femme de l'auteur, Marie-Anne née ctesse de Waldstein, 1756; le titre de prince étendu à tous les descendants, Vienne 19 janv. 1762; les branches ci-dessous descendent de deux fils du prince Charles-Égon, né 28 oct. 1796, † 22 oct. 1854, qui succéda à Pürglitz 13 déc. 1799 et à la principauté de Fürstenberg 17 mai 1804; confirmation de la qualification de „Durchlaucht“ 18 août 1825. — Les cadets portent le nom de prince ou princesse de Fürstenberg, Alt. Sérén.

1. Branche principale en Souabe.

Donaueschingen, Bade; Křivoklat (Pürglitz), Prague, Waldsteingasse 10, et Vienne, Giselastrasse 13. — Auteur: le prince Maximilien-Égon, né 29 mars 1822, † 27 juill. 1873. Membre hér. de l'ancienne Ire Chambre du gd-duché de Bade 22 août 1818; membre hér. de l'ancienne Chre des seigneurs de Wurtemberg 26 sept. 1819, de l'ancienne Chre des seigneurs de Prusse 12 oct. 1854, de l'ancienne Chre des seigneurs d'Autrich 1861. Réunion de la branche principale en Souabe et de la branche de Pürglitz par suite de la mort du prince Charles-Égon, 27 nov. 1896. — V. l'édition de 1848, p. 119.

Maximilien-Égon-Chrétien-Charles-Aloyse-Émile-Léon-Richard-Antoine prince de Fürstenberg, landgrave de Baar et de Stühlingen, comte de Helligenberg et Werdenberg, baron de Gundelfingen, seigneur de Hausen (dans la vallée de la Kinzig), de Mœsskirch, Hohenhœven, Wildenstein, Walsperg, Werenwag, Immendingen, Weitra et Pürglitz, etc., Alt.

Sérén., né à Lána 13 oct. 1863, fils du pr. Maximilien-Égon (v. ci-dessus) et de Léontine ctesse de Khévenhüller-Metsch, née 25 févr. 1843, m. à Vienne 23 mai 1860, † à Strobl 9 août 1914; succ. à son père dans le fidéicommiss de Pürglitz (cédé à son 2d fils, le pr. Maximilien, 31 janv. 1921) et, en 1896, à son cousin, le pr. Charles-Égon (v. ci-dessous) dans la possession des biens de la maison en Souabe; chef de la maison princière commune de Fürstenberg, ancien gd-maréchal et col. pruss. à la s. de l'a., ancien chamb. et cons. privé autr., MG. autr. en retr., chev. de l'O. autr. de la Toison d'Or, de l'O. de l'Aigle Noir, de l'O. des Séraphins, chev. d'honn. de l'O. de Malte, etc.; m. à Vienne 19 juin 1889 à — *Irma* ctesse de Schönborn-Buchheim, née 19 mai 1867, ancienne DdP. autr. et pruss., DCr.

Enfants: 1) Pr. hér. *Charles-Égon-Maximilien-Marie-Émile-Léon-Erwin-François-Xavier-Jean-Wenceslas-Hubert*, né à Vienne 6 mai 1891, lt. pruss. en retr., chev. hon. de l'O. souv. de Malte; m. à Vienne 26 avril 1921 à — *Françoise-Ida* ctesse de Nostitz-Rieneck, née à Prague 28 mars 1902. [*Donaueschingen.*]

2) Pse *Léontine Irma-Maximilienne-Égona-Élisabeth-Aktinea-Wenceslala-Huberta*, née à Lána 16 juin 1892, ancienne DdP. imp. et roy., DCr.; m. à Donaueschingen 26 nov. 1912 à Hugues-Vincent pr. de Windisch-Graetz, ancien chamb. imp. et roy. [*Haasberg, Yougoslavie.*]

3) Pse *Anne-Marie-Maximilienne-Égona-Léontine-Crescentia-Wenceslala-Huberta*, née à Lána 19 avril 1894, DCr.; m. à Heiligenberg, Bade, 16 août 1913 à François-Edouard ct de Khevenhüller-Metsch. [Chât. de *Pellendorf*, Basse-Autriche.]

4) Pr. *Maximilien-Égon-Erwin-Léon-Franciscus Amos-Wenceslas-Hubert*, né à Prague 31 mars 1896, fidéicommissaire de la secundogéniture de Pürglitz (par cession de son père 31 janv. 1921), lt. de rés. autr.; m. à Wechselbourg 18 janv. 1921 à — *Wilhelmine* ctesse de Schönbourg-Glauchau, née 17 oct. 1902. [Chât. de *Werenwag*, Danube.]
Fille: Pse *Marie-Josèphe-Égona-Sophie-Octavie-Guillemine-Joachima-Maximilienne-Friederique*, née à Werenwag 23 avril 1922.

Frère.

Pr. § *Charles-Émile-Égon-Antoine-Maximilien-Léon-Wratislaw*, né à Prague 16 févr. 1867, ancien cons. int. et chamb. imp. et roy., ancien amb. d'Autriche-Hongrie à Madrid, chev. d'honn. de l'O. de Malte, etc.; m. à Keszthely 23 juill. 1902 à — *Marie-Mathilde-Georgine* ctesse Festetics de Tolna, née à Bade-Bade 24 mai 1881, ancienne DdP., DCr. [*Strobl, Salzbourg.*]

Enfants: 1) Pr. § *Tassilo-Égon-Marie-Charles-Georges-Léon*, né à Bruxelles 10 juin 1903.

2) Pse § *Antonie-Léontine-Amélie-Marie*, née à Bruxelles 12 janv. 1905.

3) Pse § *Marie-Olga-Benoîte*, née à Vienne 29 nov. 1907.

4) Pse § *Caroline-Irma-Élisabeth-Antonie*, née à Vienne 19 nov. 1912.

Frères du père

du mariage du gd-père le pr. Charles-Égon, né 28 oct. 1796, † 22 oct. 1854, avec Amélie pse de Bade, née 26 janv. 1795 (évang.), m. 19 avril 1818, † 14 sept. 1869.

1. † Pr. Charles-Égon, né 4 mars 1820, † 15 mars 1892; m. 4 nov. 1844 à Élisabeth pse Reuss, br. aînée, née 23 mars 1824, † 7 mai 1861.

Fils: † Pr. Charles-Égon, né 25 août 1852, † 27 nov. 1896; m. à Sagan, Silésie pruss., 6 juill. 1881 à — *Dorothée* de Talleyrand-Périgord des ducs de Sagan, née 17 nov. 1862 (remariée à Paris 2 juin 1898 à Jean ct de Castelane [*Paris, rue Brignoles 1*]).

2. † Pr. Émile-Égon, né 12 sept. 1825, † 15 mai 1899 (v. „2e Branche de Kœnigshof“).

2. Branche de Kœnigshof. §

Kœnigshof, Bohême et Vienne III, Jaqingasse 17. — Auteur: le prince Émile-Égon, né 12 sept. 1825, † 15 mai 1899; institution du fideicommiss de Kœnigshof le 1er juin 1866 (confirmation autr. du 21 avril 1867).

Émile-Égon-Charles-Léon-Max prince § de Fürstenberg, né à Lána 13 janv. 1876, fils de feu le pr. Émile-Égon (v. ci-dessus) et de Léontine ctesse de Khevenhüller-Metsch, née 25 févr. 1843, m. 31 mai 1875, † 9 août 1914; succ. à son père; Dr. en droit, ancien chamb. et cons. de lég. autr. et lt. en retr.; m. à Vienne 25 févr. 1922 à — *Marguerite* baronne de Geömen-Waldeck, née à Prague 19 juill. 1904.

Sœurs.

1. Pesse § *Élisabeth-Léontine-Émilie*, née à Lána 31 mai 1878, ancienne DdP., DCr.; m. à Lána 6 mai 1905 à Charles altgrave de Salm-Reifferscheidt-Raitz. [*Budkau*, Marovie.]
2. Pesse *Amélie-Louise-Dorothée-Léontine*, née à Lána 17 mars 1884; m.: 1° à Hradek près Chocerad, Boh., 14 juill. 1908 à Gustave de Koczian, ancien lt. autr. de rés. (mariage dissous par divorce . . .); 2° à Munich 23 mai 1917 à Dr. jur. Gustave Scanzoni de Lichtenfels, avocat. [*Munich.*]

II. Ligne (des Landgraves) §.

Chât. de Weitra, Basse-Autriche, et Vienne I, Himmelfortgasse 13. — Auteur: le landgrave Louis-Auguste-Égon, né 4 févr. 1705, † 10 nov. 1759; qualification d'„Erlaucht“ 13 févr. 1829; membre hér. de l'ancienne Chambre des seigneurs d'Autriche 14 févr. 1863. — Pour les possessions v. l'édition de 1849, p. 117. — Les cadets portent le nom de landgrave § et landgravine § de Fürstenberg.

Édouard-Égon landgrave § de Fürstenberg (de Baar et de Stühlingen, Alt. Illustr.), né à Prague 5 nov. 1843, fils du ldgr. Jean-Égon, né 21 mars 1802, † 10 janv. 1879, et de Caroline pesse d'Auersperg, née 6 mai 1809, m. à Prague 14 janv. 1836, † à Vienne 14 déc. 1900; succ. à son père; seigneur de Weitra, Reinpolz et de Veste Wasen, ancien chamb. et cons. privé imp. et roy. et lt. en retr.

Sœurs.

1. Ldgrvine § *Louise-Marie*, née à Weitra 1er août 1840, DCr.; m. à Vienne 11 janv. 1864 à Aloyse cte de Rechberg-et-Rothenlöwen, † 28 janv. 1877. [*Enns* et *Vienne I*, Himmelfortgasse 13.]
2. Ldgrvine § *Gabrielle*, née à Prague 17 nov. 1844. [*Enns* et *Vienne I*, Himmelfortgasse 13.]

Frère du père

du mariage du gd-père, le ldgr. Frédéric-Égon, né 26 janv. 1774, † 4 févr. 1856, avec Thérèse pesse de Schwarzenberg, née 14 oct. 1780, m. 25 mai 1801, † 9 nov. 1870.

† Ldgr. Ernest, né 6 nov. 1816, † 24 mars 1889; m. (mariage sans égalité de naissance) à . . . à Caroline Busek, née à . . . , † à Vienne 26 janv. 1900.

Fils (non reconnu par la famille comme égal de naissance): † *Joseph-Frédéric-Ernest*, né à Brünn 3 oct. 1860, † à . . . nov. 1907; m. à Freudenthal 5 nov. 1896 à — *Marie* Wrazilla, née à Troppau 8 oct. 1863. [. . .]

G i e c h.

Évangéliques-luthériens. — Markt-Thurnau, Haute-Franconie, Bavière. — Noblesse féodale de Franconie, connue authentiquement depuis Willehalmus liber homo de Giech (chât. de Giech, act. en ruines, près de Schesslitz) 1125 (document original aux archives gén.

d'État à Munich); rectification des armes, Vienne 14 avril 1482; Baron du Saint Empire 22 mars 1680; Comte du Saint Empire avec la qualification de „Hoch- und Wohlgeboren" et rectification des armes, Vienne 24 mars 1695; admission au collège des comtes franconiens du Saint Empire 17 sept. 1726; acquisition de Giech 1819; promotion bav. au titre d'„Erlaucht" (primog.) 25 août 1831, 9 avril 1861 et 7 mars 1911 en vertu de la décision de la diète germanique du 13 févr. 1829. — V. les éditions de 1841, 1848, p. 237, et 1862, p. 247. — Les cadets portent le nom de comte ou comtesse de Giech, Alt. Illustr.

François-Frédéric-Charles-Lothaire comte et seigneur de Giech, Alt. Illustr., né à Thurnau 12 nov. 1883, fils du cte Charles-Godefroi, né à Thurnau 15 sept. 1847, † à Thurnau 18 mai 1914; succ. à son père; propr. de la seigneurie de Thurnau, ainsi que de Buchau, Wiesentfels, etc.

Sœurs.

1. Ctesse Anne-Caroline-Julie, née à Thurnau 19 janv. 1881; m. à Thurnau 9 févr. 1905 à Guillaume bar. Hiller de Gaertringen. [Reppersdorf près Jauer, Silésie.]
2. Ctesse Agnès-Caroline-Hélène, née à Thurnau 22 oct. 1887.

Mère.

Ctesse douair. Marie-Amélie-Thérèse de Giech, Alt. Illustr., née ctesse de Hegnenberg-Dux, née à Hof-Hegnenberg 14 mars 1853 (cath.); m. à Koschentin 6 févr. 1878. [Chât. de Thurnau.]

Sœurs du père

du mariage du gd-père le cte François-Frédéric-Charles, né 29 oct. 1795, † 2 févr. 1863, avec Françoise ctesse de Bismarck(-Schlerstein), née 5 mars 1813, m. 30 sept. 1830, † 19 mai 1872.

1. Ctesse Chrétienne-Caroline-Augustine-Mathilde, née à Thurnau 22 mai 1850; m. à Thurnau 21 oct. 1874 à Frédéric comte d'Ortenbourg, † 25 févr. 1894. [Tambach.]
2. Ctesse Julie-Caroline-Émilie-Augustine-Louise-Mathilde, née à Thurnau 2 mars 1854; m. à Thurnau 30 mai 1877 à Jean-Charles baron de Thüngen, chamb. bav. et major en retr. [Thüngen, Bavière.]

G o e r t z , v. Schlitz dit de Goertz.

H a r r a c h . §

Catholiques et évangéliques. — Prugg-s-la-Leltha, Basse-Autriche; Hradeck, Bohême, et Vienne 1, Freitung 3. — Noblesse féodale de Bohême, dont la filiation remonte à Thierry de Harrach († 1338, inhumé dans le couvent de Wittingau); acquisition de la seigneurie de Rohrau (Basse-Autriche) 7 sept. 1524; Baron de Rohrau dans les États héréditaires d'Autriche, Vienne 12 avril 1550; Baron du Saint Empire 4 janv. 1552; gd-écuyer hér. en Autriche-au-dessous-l'Enns 29 mai 1559; indigénat de Hongrie 1563; Seigneur bohémien 21 févr. 1577; gd-écuyer hér. en Autriche-au-dessus l'Enns 3 mars 1627; Comte du Saint Empire, Vienne 20 juill. 1627; fonction du nom et des armes des Thannhausen par suite du mariage du comte Aloyse-Thomas-Raymond avec Anne-Cécile, héritière du dernier comte de Thannhausen, Vienne 26 août 1708; réception à titre personnel au collège des comtes souabes du Saint Empire 6 juill. 1752 (pour Ferdinand-Bonaventura-Antoine cte de Harrach, † 28 janv. 1778), avec le droit de succession pour son neveu Ernest-Guidon, né 8 sept. 1723,

† 23 mars 1783 et ses héritiers; qualification d'„Erlaucht" 13 févr. 1829; acquisition de Rohrau par héritage de la branche aînée éteinte, 22 sept. 1886. — V. l'édition allem. de 1834, p. 176, et les éditions de 1848, p. 239, et de 1853, p. 208. — Les cadets portent le nom de comtes ou comtesses de Harrach.

Othon - Jean - Népomucène - Bohuslave-Marie-Scholastique *comte de Harrach de Rohrau et Thannhausen*, seigneur du comté de Rohrau, baron de Prugg et Pürrenstein, Alt. Illustr., né à Prague 10 févr. 1863, fils du cte Jean, né à Vienne 2 nov. 1828, † à Vienne 12 déc. 1909, et de sa 1^{re} femme Marie p^{se} de Lobkowitz, née 13 juill. 1837, m. à Prague 2 août 1856, † 2 sept. 1870; succ. à son père dans le fidéicommiss en vertu des arrêts des tribunaux de Vienne (28 janv. 1910) et de Prague (9 févr. 1910), ancien cons. int. et chamb. imp. et roy., chev. hon. de l'O. souv. de Malte; m. à Vienne 14 janv. 1902 à — *Caroline* née p^{se} d'Oettingen-Oettingen et Oettingen - Wallerstein, née 22 févr. 1873, ancienne DdP. autr., DCr.

Enfants: 1) Ctesse Ernestine - Antoine - Caroline - Pia - Maria - Suzanne, née à Rohrau 11 août 1903.

2) Cte hér. § *Jean-Népomucène-Antoine-Charles-Léonard-Othon-Bonaventure-Marie-Cléophas*, né à Prugg 25 sept. 1904.

Frères et sœurs,

a) germains.

1. Ctesse *Anne - Marie-Gisèle-Thérèse-Caroline-Jeanne*, née à Prague 7 mai 1858, co-prop. de Hrádek et Welhartitz, DCr.; m. à Hrádek 17 août 1898 à Gottlieb bar. Henn de Henneberg-Spiegel, propriétaire de Hrádek et Welhartitz, ancien chamb. imp. et roy. [*Hrádek* près Schüttenhofen, Bohême.]

2. Ctesse *Gabrielle - Thérèse - Caroline-Marie-Évariste*, née à Prague 26 oct. 1859, DCr.; m. à Prugg 6 mai 1893 à Gabriel-François Marenzi comte de Tagliano et Talgate, ancien chamb. imp. et roy., LFM. [*Wels.*]

3. Ctesse *Marie-Thérèse-Jeanne-Caroline-Anne-Edeltrude*, née à Konarovic, Bohême, 23 juin 1866, DCr.; m. à Prugg 20 oct. 1896 à Stanislas cte Wisniewski, ancien chamb. imp. et roy. [*Krystynopol et Lemberg.*]

4. Ctesse *Marguerite - Caroline - Françoise - Marie-Jeanne-Gabrielle-Venance*, née à Vienne 18 mai 1870; m. à Vienne 2 févr. 1893 à François pr. de Windisch-Grätz. [*Neu-Pernstein* près Kirchdorf, Haute-Autriche.]

b) consanguin, du 2d mariage du père avec Marie-Thérèse p^{se} de Thurn-et-Taxis, née 7 janv. 1856, m. à Prague 15 oct. 1878, † à Prugg 20 août 1908.

5. Cte *Ernest-François-Hugues-Jean-Marie-Évariste*, né à Hrádek, Bohême, 26 oct. 1879, ancien chamb. imp. et roy., chev. d'honn. de l'O. souv. de Malte, chev. de l'O. de St-George; m. à Munich 22 nov. 1905 à — *Élisabeth - Sophie - Marie - Anne - Joséphe - Marguerite - Léopoldine* ctesse de Preysing-Lichtenegg-Moos, née à Moos 15 nov. 1883, DCr. [*Chât. de Natterberg* près Deggendorf, Basse-Bavière.]

Enfants: 1) Ctesse *Christiane - Marie - Thérèse - Élisabeth - Léopoldine - Ernestine-Maximilienne*, née à Vienne 12 oct. 1916.

2) Cte *Ernest - Léonhard - Othon - Georges - Jean - Conrad - Marie - des Neiges - Hubertus*, né à Munich 5 août 1920.

Frère du père

du mariage du gd-père le cte François Ernest, né 13 déc. 1799, † 26 févr. 1884 avec Anne p^{se} de Lobkowitz, née 23 janv. 1809, m. 29 mai 1827, † 25 oct. 1881.

† Cte *Alfred - Charles*, né à Prague 9 oct. 1831, † à Abbazia 5 janv. 1914, gd-écuyer hér. de la Haute- et Basse-Autriche, chamb. et cons. int. imp. et roy., capit. de cav. en retr.; m. à Vienne 26 juill. 1869 à — *Anne*

psse de Lobkowitz, née 5 avril 1847, ancienne DdP., DCr. [*Aschach* et *Traunkirchen*, Haute-Autriche, et *Vienne IV*, Floragasse 3.]

Enfants: 1) Cte § *François-Marie-Alfred*, né à Traunkirchen 26 juill. 1870, seigneur d'Aschach et de Stauf dans la Haute-Autriche et de Janowitz en Moravie, seigneur de Gross-Meseritsch et de Zhorz, Moravie, ancien cons. int. et chamb. imp. et roy., chev. hon. de l'O. Teut., chev. de l'O. souv. de Malte; m.: 1^o à Vienne 29 mai 1895 à Gabrielle ctesse de Khevenhüller-Metsch, née 15 nov. 1874, † 12 sept. 1896; 2^o à Vienne 30 juin 1902 à Sarah psse de Hohenlohe-Waldenbourg-Schillingsfürst, née à Ság 4 déc. 1880, † à Gross-Meseritsch 10 juin 1908; 3^o à Seefeld 1er févr. 1910 à — *Alice-Louise-Marie* ctesse de Hardegg de Glatz et en Machland, née à Gross-Harras 10 juill. 1879, ancienne DdP., DCr. et D. d'honn. de l'O. souv. de Malte. [*Janowitz*.]

Filles: a) du 2e lit: (1) Ctesse § *Josèphe-Sarolta-Marie-Anne-Françoise-Saturnine*, née au châ. d'Aschach 29 nov. 1905.

(2) Ctesse § *Anne-Marie-Nicolette*, née au châ. d'Aschach 6 déc. 1906.

b) du 3e lit: (3) Ctesse § *Alice-Louise-Marie*, née à Vienne 23 sept. 1916.

2) Ctesse § *Luidwiga-Marie*, née à Aschach 1er oct. 1876, propr. de Frischau, Moravie, DCr.; m. à Vienne 19 sept. 1905 à Philippe-Hugues bar. Wambolt d'Umstadt, seigneur de Hopfenbach, ancien chamb. imp. et roy., chev. hon. de l'O. souv. de Malte. [*Frischau*, Moravie, et *Hopfenbach*, Carn.]

Frère du bisaleul

du mariage du trisaleul, le cte Ernest-Guido, né 8 sept. 1723, † 23 mars 1783, avec Marie-Josèphe ctesse de Dietrichstein de Nicolsbourg, née 2 nov. 1736, m. 28 nov. 1752, † 5 mars 1802.

† Cte Ferdinand, né 17 mars 1763, † 5 déc. 1841; m. 7 janv. 1795 à Chrétienne baronne de Raysky, née 14 mai 1767, † 8 juin 1830.

Fils: † Cte Charles, né 16 nov. 1795 (évang.), † 25 nov. 1878, sgr de Gross-Sægewitz dans la Silésie pruss.; m.: 1^o 10 juill. 1829 à Thérèse ctesse Sednitzky, née 26 août 1810, † 23 sept. 1834; 2^o à Dresde 5 juill. 1838 à Isabelle baronne de Pfister, née 17 nov. 1812 (évang.), † 5 avril 1896.

Fils (évang.): a) du 1er lit: (1) † Cte Ferdinand-Frédéric-Guillaume-Auguste-Anne, né à Rosnochau, Haute-Silésie, 27 févr. 1832, † à Berlin 14 févr. 1915, sgr de Tiefhartmannsdorf, cons. int. act. pruss., prof. et major en retr.; m. à Oberhofen en Suisse 26 août 1868 à — *Hélène* ctesse de Pourtalès, née à Constantinople 7 mai 1849, ancienne DdP. [*Oberhofen*, lac de Thoune.]

Enfants (évang.): a. Ctesse Victoire-Augustine-Thérèse-Anne-Élisabeth, née à Berlin 24 juin 1870; m. à Tiefhartmannsdorf 13 oct. 1891 à Christophe cte Vitzthum d'Eckstädt, ancien chamb. et min. d'État de l'intérieur et des aff. étrang. sax. [*Tiefhartmannsdorf*, Silésie.]

b. Cte *Jean-Albert*, né à Florence 11 févr. 1873, capit. pruss. de la rés. en retr.; m. à Munich 23 oct. 1899 à — *Hélène* ctesse d'Arco-Zinneberg, née à Schönbourg 26 oct. 1877 (cath.). [*Florence*.]

Filles (cath.): a) Ctesse *Marie-Élisabeth-Léopoldine-Innocentia*, née à Munich 28 juill. 1900; m. à Munich 12 janv. 1922 à Maximilien baron de Pfetten, lt. en retr. [*Munich*.]

b) Ctesse *Hélène-Jucunde-Marie*, née à Florence 25 nov. 1901.

c) Ctesse *Mechtilde-Marie-Gerda*, née à Florence 31 mars 1905.

d) Ctesse *Barbe-Marie-Sophie-Éléonore-Renée*, née à Florence 20 sept. 1907.

e) Ctesse *Irène-Marie-Rosaire-Pauline*, née à Tiefhartmannsdorf 2 oct. 1910.

c. Ctesse *Paule-Jeanne-Hildegarde-Albertine-Caroline-Éléonore*, née à Tiefhartmannsdorf 4 juill. 1878; m. à Oberhofen près Thun, Suisse,

26 sept. 1903 à Hans-Heinrich XVI cte de Hochberg, bar. de Fürstenstein (v. Pless). [*Wirshckowitz*, cercle de Militsch.]

- d. Ctesse Françoise-Carola-Marianne-Renée, née à Berlin 16 avril 1882; m.: 1° à Berlin 18 déc. 1903 à Dietrich de Bethmann-Hollweg, cons. d'amb. en retr. (mariage dissous par divorce août 1919); 2° à Münsingen, Suisse, 30 oct. 1919 à Charles de Schubert, Dr. en droit, cons. int. de lég. à l'Office des affaires étrang. à Berlin. [*Berlin W*, Kurfürstenstrasse 134.]
- b) du 2d lit: (2) † Cte Ernest, né 20 juin 1845, † 10 juin 1896; m. 5 avril 1872 à Adèle-Amélie-Charlotte-Wilhelmine-Sophie de Jena-Nettelbeck, née à Koethen dans la Marche 16 mars 1852, † à Klein-Krichen 3 juill. 1905.
- Enfants: a. Ctesse *Irmgard*-Isabelle-Gabrielle-Adèle, née à Klein-Krichen 10 avril 1874; m. à Klein-Krichen 26 févr. 1897 à Axel de Levetzow, sgr fidéicommiss. de Lelkendorf etc., major en retr. [Chât. de *Lelkendorf* près Neukalen.]
- b. Ctesse *Fréda*-Caroline-Anne-Adolphine, née à Klein-Krichen 11 déc. 1876; m. à Klein-Krichen 30 sept. 1898 à Ernest d'Unruh, sgr de Conradswaldau, Silésie, chev. hon. de l'O. de St-Jean.
- c. Cte *Manfred*-Charles-Théodore-Victor-Ernest, né à Klein-Krichen 10 mai 1878, chev. hon. de l'O. de St-Jean; m. au chât. de Meyenburg 24 mai 1906 à — *Madeleine* de Rohr dit de Wahlen-Jürgass, née à Demmin 26 juill. 1881. [*Klein-Krichen*, Silésie.]
- Enfants: a) Ctesse *Sophie-Adèle*-Anne-Madeleine, née à Klein-Krichen 28 mars 1907.
- b) Cte *Gonthier*-Charles-Theodor-Ernest-Manfred, né à Klein-Krichen 13 août 1908.
- c) Ctesse *Ursule*-Hélène-Anne-Gerda, née à Klein-Krichen 11 août 1910.
- d) Cte *Leonhard*-Ferdinand-Théodor-Ernest-Léopold-Manfred, né à Klein-Krichen 8 avril 1912.
- e) Cte *Ernest-Théodore*-Léopold-Wichard-Manfred, né à Klein-Krichen 15 déc. 1913.
- f) Cte *Wichard*-Charles-Ferdinand-Ernest-Théodor-Manfred, né à Klein-Krichen 6 mars 1916.
- g) Cte *Manfred*-Théodore-Ernest-Valdemar-Ferdinand-Léopold, né à Klein-Krichen 9 mai 1922.
- d. Ctesse *Gerda*-Adèle-Conradine-Sophie, née à Klein-Krichen 3 avril 1880; m. à Klein-Krichen 7 avril 1904 à Léopold de Boehm-Bezing, lt.-col. en retr. [*Parchim*.]

H o h e n l o h e.

Noblesse seigneuriale de Franconie (1170 „de baronibus“, v. Hohenloh. Urk. Buch I, 9; 1182 „liberae conditionis“, ibidem I, 17), qui paraît authentiquement (doc. original aux archives nation. à Munich, publié dans le Hohenl. Urk. Buch I, 1), depuis Cuonradus et frater ejus de Wikarteshaim (Weikersheim, Wurtemberg) Heinricus 1153 et qui porte son nom, tiré de l'ancien château de H o h e n l o c h (au village de Hohlach) près d'Uffenheim (Franconie-Moyenne, Bavière), depuis 1178 (les fils de Conrad, Henri et Albert); acquisition de Langenbourg 1232/34 (v. lb. I, 134), du fief ratisb. d'Oehringen avec Neuenstein et Waldenbourg (cercle de la Jaxt, Wurt.) 1250 (ib. I, 250); Comte de Hohenlohe et de Ziegenbain vers 1430; union d'hérédité 1511; partage des possessions entre deux fils du comte Georges Ier, né 17 janv. 1488, † 16 mars 1551, qui furent auteurs des lignes ci-dessous, 1553; collation wurtemb. de la qualification de „Durchlaucht“ aux cadets de toute la maison de Hohenlohe, Stuttgart 3 févr. 1902. — V. les éditions de 1836, p. 115, et 1848, p. 124.

I. Ligne de Neuenstein.

Wurtemberg et Prusse. — Auteur: Louis-Casimir comte de Hohenlohe, né 12 janv. 1517, † 24 août 1568; jonction du nom et des armes de la maison éteinte de Langenbourg; séparation de la première ligne de Langenbourg (éteinte 1590) 1586; séparation de la maison de Langenbourg florissante aujourd'hui du vivant du comte Philippe-Ernest, né 11 août 1584, † 29 juin 1628; Comte de Gleichen 15 janv. 1631; les branches ci-dessous descendent de deux fils du comte Henri-Frédéric, né 5 sept. 1625, † 5 juin 1699.

1re Branche: Hohenlohe-Langenbourg.

Luthériens et catholiques. — Langenbourg, Wurtemberg. — Auteur: Albert-Wolfgang comte de Hohenlohe-Langenbourg, né 6 juill. 1659, † 17 avril 1715; Prince du Saint Empire et rectification des armes 7 janv. 1764; le titre de prince de Hohenlohe-Langenbourg confirmé et qualification de „Hochgeboren“, Vienne 29 mai 1772; membre héréditaire de l'ancienne Chambre des seigneurs de Wurtemberg 25 sept. 1819. — V. l'édition de 1849, p. 122. — Les cadets portent le nom de prince ou princesse de Hohenlohe-Langenbourg, Alt. Sérén.

Ernest - Guillaume - Frédéric - Charles - Maximilien 7^e prince de Hohenlohe-Langenbourg, comte de Gleichen, Alt. Sérén., né à Langenbourg 13 sept. 1863, fils du 6^e pr. Hermann, né à Langenbourg 31 août 1832, † ibidem 9 mars 1913, et de Léopoldine-Wilhelmine - Pauline - Amélie-Maximilienne psse de Bade, Alt. Grand-duc, née à Carlsruhe 22 févr. 1837, m. à Carlsruhe 24 sept. 1862, † à Strasbourg 23 déc. 1903; ancien lt.-col. pruss. à la s. de l'a., comm. de l'O. de St-Jean; m. à Cobourg 20 avril 1896 à — *Alexandra* psse de Saxe-Cobourg-et-Gotha, etc., Alt. Roy., née 1^{er} sept. 1878.

- Enfants: 1) Pr. hér. *Godefroi* - Hermann - Alfred - Paul - Maximilien - Victor, né à Langenbourg 24 mars 1897, lt. en retr. [. . .]
 2) Psse *Marie* - Melita - Léopoldine - Victoria - Féodora - Alexandra - Sophie, née à Langenbourg 18 janv. 1899; m. à Cobourg 15 févr. 1916 à Frédéric pr. de Slesvig-Holstein-Sonderbourg-Glucksbourg, Alt. [. . .]
 3) Psse *Alexandra* - Beatrice - Léopoldine, née à Cobourg 2 avril 1901.
 4) Psse *Irma* - Hélène, née à Langenbourg 4 juill. 1902.

Sœurs.

1. Psse *Elise* - Victoria - Féodora - Sophie - Adélaïde, née à Langenbourg 4 sept. 1864; m. à Langenbourg 11 nov. 1884 à Henri XXVII, pr. hér., puis pr. Reuss br. cad., Alt. Sérén. [*Gera*, châ. d'Osterstein.]
2. Psse *Féodora* - Victoria - Albertine, née à Langenbourg 23 juill. 1866; m. à Langenbourg 12 juill. 1894 à Emich pr. hér., puis prince de Leiningen. [*Amorbach*, Franconie.]

Frères du père

du mariage du gd-père, le 4^e pr. Ernest, né 7 mai 1794, † 12 avril 1860, avec Féodora psse de Leiningen, née 7 déc. 1807, m. 18 févr. 1828, † 23. sept. 1872.

1. † Pr. Charles - Louis - Guillaume - Léopold, né à Langenbourg 25 oct. 1829, † à Salzbourg 16 mai 1907 [avait renoncé en faveur de son frère Hermann (v. ci-dessus) en vertu d'un contrat de famille du 21 avril 1860]; m. (mariage non-égal de naissance) à Paris 21 févr. 1861 à Marie Grathwohl, baronne de Bronn [titre wurt. du 4 mars 1890; v. le *Taschenbuch der Freiherrlichen Häuser* et l'article Weikersheim dans la III^e partie de cet annuaire], née à Weikersheim 1^{er} févr. 1837, † à Salzbourg 19 mai 1901.
2. † Pr. Victor, né 11 nov. 1833, † à Londres 31 déc. 1891; m. à Londres 24 janv. 1861 à Laure Seymour, comtesse de Gleichen [titre de Saxe-Cobourg-et-Gotha du 14 janv. 1861; v. le *Taschenbuch der Gräfl. Häuser*], née à Londres 27 janv. 1832, † ibid. 13 févr. 1912.

Frère du trisaïeul

du mariage du quadrisaïeul, le 1er pr. Louis, né 20 oct. 1696, † 16 janv. 1765, avec Éléonore ctesse de Nassau-Saarbrücken, née 30 juin 1707, m. 25 janv. 1723, † 15 oct. 1769.

† Pr. Frédéric-Ernest, né 16 mai 1750, † 24 oct. 1794; m. 7 févr. 1773 à Madeleine-Adrienne baronne Zwier de Harem, née 23 avril 1746, † 28 sept. 1822.

Fils: † Pr. Gustave, né 29 août 1777, † 26 juin 1866; m. 16 janv. 1816 à Frédérique ldgvine de Fürstenberg, née 27 juin 1781 (cath.), † 11 juill. 1858.

Fils (cath.): † Pr. Louis, né 11 janv. 1823, † 26 juill. 1866; m. à Prague 20 sept. 1857 à — *Gabrielle* ctesse de Trauttmansdorff-Weinsberg, née 30 sept. 1840 (remariée à Prague 7 sept. 1867 à Ladislas cte de Thun-Hohenstein, † 15 déc. 1887 [*Rothenhaus*, Bohême]).

Enfants: a. Pse *Marie-Isabelle-Gabrielle*, née à Prague 30 juill. 1858; m. à Prague 1er oct. 1884 à Paul (depuis 1er oct. 1898) cte d'Almeida. [*Starnberg*, Bavière.]

b. Pr. § *Godefroi-Charles-Joseph*, né à Czegled, Hongrie, 15 janv. 1860, mbre hér. de l'ancienne la Chre des sgrs du Reichsrat autr., ancien cons. int. et chamb. imp. et roy., capit. de cav. en retr.; m. à Vienne 31 août 1890 à — *Anne* née ctesse de Schönborn-Buchheim, née 4 mars 1865, ancienne DdP. autr., DCr. [*Rothenhaus*, Boh.]

Enfants: a) Pse§ *Marie-Isabelle-Gabrielle-Françoise-Ferdinandine*, née à Rothenhaus 30 mai 1891; m. à Vienne 29 mai 1919 à Alfred pr. de Windisch-Graetz. [*Kojnica*, Jugoslavie.]

b) Pr. § *Louis-Erwin-Godefroi-Charles-Edouard-Marie*, né à Rothenhaus 13 oct. 1892, ancien lt. autr.; m. à Seregélyes 5 nov. 1921 à — *Ilma* ctesse Hadik de Futak, née à Nádaska 5 juill. 1894. [*Rothenhaus*.]

c) Pr. § *Godefroi-Constantin-Erwin-Marie-Hermann*, né à Rothenhaus 11 sept. 1893, ancien lt. autr. [. . .]

d) Pr. *Maximilien-Egon-Marie-Erwin-Paul*, né à Rothenhaus 19 nov. 1897, Dr. ès-sc. pol., ancien lt. autr., chev. hon. de l'O. souv. de Malte; m. à Madrid 12 oct. 1921 à — *Maria Piedad* de Iturbe, marquesa de Belvis de las Navas, née à Paris 31 août 1892, D. d'honn. de l'O. esp. de Marie-Louise. [*Madrid*, San Bernardo 72, et *Casa del Rey Moro*, Ronda, près Malaga.]
Fille: . . . , née à St Sébastian . . oct. 1922.

e) Pr. § *Charles-Erwin-Léopold-Godefroi-François-Marie*, né à Rothenhaus 1er déc. 1903.

f) Pr. § *Rodolphe-Ferdinand-Charles-Erwin-François-Marie*, né à Rothenhaus 1er déc. 1903.

c. Pr. § *Max-Charles-Rodolphe*, né à Prague 15 avril 1861; m. à Bregenz 29 oct. 1891 à — *Caroline* ctesse de Sayn-Wittgenstein-Berlebourg, née 28 août 1867. [. . .]

Enfants: (a) Pse§ *Marie-Thérèse*, née à Salzbourg 13 janv. 1895; m. à Inspruck 13 sept. 1916 à Othon Kohleisen, pharmacien. [. . .]

(b) Pr. § *Maximilien-Charles-Joseph-Marie*, né à Toblach 21 juill. 1901.

d. Pse§ *Gabrielle-Marie-Isabelle*, née à Vienne 21 oct. 1862; m. à Prague 27 août 1883 à Engelbert pr. d'Auersperg. [*Grünberg* et *Vienne*.]

e. Pse§ *Ada-Marie-Thérèse*, née à Prague 3 nov. 1864; m. à Prague 14 oct. 1885 à Charles cte Chotek de Chotkowa et Wognin seigneur de Gross-Priesen, ancien chamb. imp. et roy., secr. de lég. en retr., chev. hon. de l'O. souv. de Malte. [*Gross-Priesen*, Bohême.]

2e Branche: Hohenlohe-Ingelfingen.

Luthériens. — Wurtemberg et Silésie pruss. — Auteur: Chrétien-Kraft comte de Hohenlohe-Ingelfingen, né 15 juill. 1668, † 2 oct. 1743; Prince du Saint Empire et rectification des armes

7 janv. 1764; le titre de prince de Hohenlohe-Ingelfingen confirmé et qualification de „Hochgeboren“, Vienne 29 mai 1772; les rameaux ci-dessous descendant de deux fils du prince Frédéric-Louis, né 31 janv. 1746, résidant à Oehringen depuis 1805, renonce 1806, † 15 févr. 1818.

1er Rameau: Hohenlohe-Oehringen.

Oehringen, Wurtemberg, et Slawentzitz, Silésie pruss. — Auteur: Auguste prince de Hohenlohe-Oehringen, né 27 nov. 1784, renonce 1er janv. 1849, † 15 févr. 1863; membre hér. de l'ancienne Chambre des seigneurs de Wurtemberg 25 sept. 1819; membre hér. de l'ancienne Chambre des seigneurs de Prusse 12 oct. 1854; titre pruss. de Duc d'Ujest, attaché à la possession des seigneuries fidéicommissaires situées dans la Haute-Silésie, érigées en duché sous le nom d'Ujest, Königsberg 18 oct. 1861. — V. l'édition de 1849, p. 123. — Les cadets portent le nom de prince ou princesse de Hohenlohe-Oehringen, Alt. Sérén.

Auguste-Charles - *Chrétien-Kraft* 5e prince de Hohenlohe-Oehringen, 2e duc d'Ujest, comte de Gleichen, etc., Alt. Sérén., né à Oehringen 21 mars 1848, fils du 4e pr. Hughes, né 27 mai 1816, † 23 août 1897, et de Pauline pssse de Fürstenberg, née 11 juin 1829 (cath.), m. 15 avr. 1847, † 9 août 1900; ancien MG. à la s. de l'a. pruss., chev. hon. de l'O. de St-Jean, etc.

Frères et sœurs.

1. Pssse Marie-Félicité, née à Schaffhouse 25 juill. 1849 (cath.); m. à Slawentzitz 25 juin 1877 à Henri XIX prince Reuss br. cad., † 13 mars 1904. [*Meffersdorf* près Wigandthal, Haute-Lusace.]

2. † Pr. Frédéric-Charles, né à Slawentzitz 21 sept. 1855, † à Paris 27 déc. 1910; m. à Londres 17 août 1892 à — Marie ctesse de Hatzfeld, née à Berlin 10 janv. 1871. [*St-Johann-s.-March.*]

Filles: 1) Pssse Erica-Hélène-Pauline-Marie-Dorothée, née à Sommerberg 1er déc. 1893; m. à Berlin 27 nov. 1915 à Eberhard d'Ammon, capit. pruss. en retr. [*Berlin W. Geisbergstrasse 2.*]

2) Pssse Elisabeth-Charlotte-Louise, née à Sommerberg 31 juill. 1896; m. à Munich 28 oct. 1920 à Jean-Clément cte de Francken-Sierstorpff, propr. de Lubchen à Corangelwitz et Pechofen, lt. pruss. en retr. [*Zyrowa, Haute-Silésie.*]

3. Pr. Jean-Henri-Georges, né à Slawentzitz 24 avril 1858, E. e. et M. pl. pruss. en retr., cons. int. act., ancien major de cav. à la s. de l'a. pruss.; m. à Bamberg 29 avril 1889 à — Olga pssse de Hohenlohe-Oehringen, née 3 avril 1862 (v. ci-dessous). [*Slawentzitz.*]

Enfants: 1) Pr. Hugues-Félix-Auguste, né à Madrid 28 avril 1890, lt. pruss. en retr. [*Slupsko près Tost.*]

2) Pssse Alexandrine-Marie-Marguerite, née à Dresde 12 mai 1891. [...]

3) Pssse Dorothée-Marie-Frédérique-Wilhelmine, née à Dresde 16 mars 1892. [...]

4) Pr. Kraft-Frédéric-Charles, né à Dresde 16 mars 1892, lt. pruss. en retr. [*Berlin.*]

4. † Pr. Max-Antoine-Charles, né à Slawentzitz 2 mars 1860, † à Berlin 14 janv. 1922, ancien MG. pruss. à la s. de l'a., chev. de droit de l'O. de St-Jean; m. à Wiesbade 11 févr. 1890 à Hélène ctesse de Hatzfeldt, née 3 mars 1865, † à Berlin 21 mai 1901.

Enfants: 1) Pr. Valdemar-Hugues-Hermann-Maximilien, né à Berlin 2 déc. 1890, lt. pruss. en retr. [...]

2) Pr. Max-Hugues-Paul-Frédéric-Charles-Égon, né à Berlin 25 mars 1893, lt. pruss. de rés. en retr.; m. à Stein 17 mai 1920 à — Marie-Gabrielle-Hedwige ctesse de Faber-Castell, née à Stein 31 août 1900. [...]

Fils: Pr. Rupprecht-Maximilien-Christien-Kraft-Roland-Herrmann, né à Kissingen 5 juill. 1921.

3) Pssse Marguerite-Victorie-Pauline-Dorothée-Louise-Hélène, née à Sommerberg 20 juill. 1894. [...]

5. *Hugues-Frédéric*, né à Slawentzitz 26 sept. 1864 [renonce au nom et aux droits de prince de Hohenlohe-Oehringen et reçoit par collation royale wurtemb. du 6 avril 1904 le nom de] *comte de Hermersberg* (v. le *Taschenbuch der Gräflichen Häuser*).
6. *Passe Marguerite-Marie-Élisabeth*, née à Slawentzitz 27 déc. 1865 (cath.); m. à Slawentzitz 25 oct. 1887 à Guillaume cte de Hohenau. [Chât. d'*Albrechtsberg* près Dresde.]

Frère du père

du mariage du gd-père, le 3e pr. Auguste, né 27 nov. 1784, † 15 févr. 1853, avec Louise d'esse de Wurtemberg, née 4 juin 1789, m. 28 sept. 1811, † 26 juin 1851.

† Pr. *Félix-Eugène-Guillaume-Ludovic-Albert-Charles*, né à Oehringen 1er mars 1818, † à Asnières près de Paris 8 sept. 1900; m. à Cassel 12 juin 1851 à Alexandrine p'sse de Hanau, ctesse de Schaumbourg, née 22 déc. 1830, † 20 déc. 1871.

Enfants: 1) *Passe Frédérique-Wilhelmine-Jadwiga*, née à Francfort-s./le-Mein 6 oct. 1857, D. hon. de l'O bav. de Thérèse; m. à Francfort 28 mai 1879 à François-Éric cte de Benzel de Sternau-et-Hohenau. [Chât. de *Jägersburg* près Forchheim, Haute-Franconie.]

2) Pr. *Victor-Hugues-Kraft-Frédéric-Guillaume-Maurice*, né à Mayence 19 janv. 1861, ancien major autr. [*Enns*, Haute-Autr.]; m. à Paris 10 oct. 1885 à *Marguerite-Marie-Madeleine-Nativité* de Vassinhac des comtes d'Imécourt, née à Paris 25 déc. 1863 (divorcée à Laon 11 févr. 1901, évangél. depuis sept. 1901, remariée à Cobourg 5 nov. 1901 à Jules baron de Wangenheim, ancien chamb. et gá-sénéchal de Brunswick, ancien intendant gén. du théâtre du cal. [*Brunsvick*, Roonstrasse 8.]).

3) *Passe Gertrude-Augustine-Mathilde-Olga*, née à Heidelberg 3 avril 1862; m. à Bamberg 29 avril 1889 à Jean pr. de Hohenlohe-Oehringen (v. ci-dessus).

4) *Passe Marie-Louise-Augustine*, née à Heidelberg 26 janv. 1867; m. à Bamberg 8 mai 1886 à Albert pr. de Waldeck et Pymont, † 11 janv. 1897. [*Dresde*.]

5) *Ferdinand-Alexandre*, né à Lindau 20 déc. 1871 [renonce au titre et aux droits de pr. de Hohenlohe-Oehringen et reçoit par collation royale wurtemb. du 30 mai (diplôme du 31 juill. 1895 le nom de] *baron de Gabelstein* (v. le *Taschenbuch der Freherrlichen Häuser*).

2e Rameau: Hohenlohe-Ingelfingen.

Koschentin, rég. d'Oppeln, Silésie pruss. — Auteur: Adolphe prince de Hohenlohe-Ingelfingen, né 29 janv. 1797, † 24 avril 1873; fondation du fidéicommis de Koschentin avec Boronow, Tworog, Landsberg et Czieschowa, 13 janv. 1823; membre héréditaire de l'ancienne Chambre des seigneurs de Prusse 12 oct. 1854. — V. l'édition de 1849, p. 124. — Les cadets portent le nom de prince ou princesse de Hohenlohe-Ingelfingen (Alt. Sérén.).

Guillaume-Frédéric-Charles-Godefroi-Kraft prince de Hohenlohe-Ingelfingen, comte de Gleichen, etc. (Alt. Sérén.), né à Koschentin 8 nov. 1879, fils du pr. Frédéric-Guillaume, né 9 janv. 1826, † 24 oct. 1895, et d'Anne ctesse de Giech, née à Francfort-s.-le-M. 27 avril 1849; m. à Méran 4 avril 1872, † à Wiesbade 14 mars 1909; succ. à son père, sgr fidéicommissaire de Koschentin, ancien capit. de cav. pruss. à la s. de l'a.

Sœurs.

1. *Passe Françoise-Louise-Constance-Caroline-Julie-Adélaïde*, née à Potsdam 23 févr. 1873. [*Koschentin*.]
2. *Passe Anne-Louise-Hélène-Ellinor*, née à Koschentin 25 juin 1876. [*Koschentin*.]
3. *Passe Adèle-Louise-Mathilde-Jenny-Hélène*, née à Koschentin 26 août 1877;

m. à Wiesbade 19 avril 1898 à Godefroi cte hér., puis cte de Pückler et Limpourg, chev. de droit de l'O. de St-Jean. [Chât. de *Gaidorf*, Wurtemberg.]

Frère du père.

† Pr. Kraft, né 2 janv. 1827, † 16 janv. 1892; m. morgau. à Dresde 31 mars 1880 à Louise-Berthe Thiem, née à Halle-s./le Saale 31 janv. 1838, † à Dresde 16 avril 1917, annoblie avec le nom de Mme de Lobenhausen [par coll. pruss. datée de Berlin 19 sept. 1880], v. le Taschenbuch der Adelligen Häuser.

II. Ligne de Waldenbourg (-Schillingsfürst).

Catholiques. — Wurtemberg, Bavière et Prusse. — Auteur: Éverard comte de Hohenlohe, seigneur de Waldenbourg, né 11 oct. 1535, † 9 mars 1570; jonction du nom et des armes de la maison éteinte de Langenbourg 1558; séparation de la maison de Schillingsfürst avec le troisième fils du comte Georges-Frédéric Ier: Georges-Frédéric II comte de Hohenlohe-Waldenbourg, seigneur de Schillingsfürst, né 16 juin 1595, † 20 sept. 1635, deux fils duquel furent auteurs des maisons ci-dessous.

A. Maison de Hohenlohe-Bartenstein-et-Jagstberg.

Bartenstein, Wurtemberg. — Auteur: Chrétien comte de Hohenlohe-Waldenbourg-Schillingsfürst-Bartenstein, né 31 août 1627, † 15 juin 1675; Prince du Saint Empire avec rectification des armes et qualification de „Hochgeboren“, Francfort-s.-le Mein 21 mai 1744; érection de Bartenstein en principauté du Saint Empire, Vienne 1er août 1757; membre héréditaire de l'ancienne Chambre des seigneurs de Wurtemberg 25 sept. 1819; membre hér. de l'ancienne Chambre des „Reichsräte“ en Bavière 1er sept. 1887. — V. l'édition de 1849, p. 126 et de 1899, p. 166. — Les cadets portent le nom de prince ou princesse de Hohenlohe-Bartenstein et Jagstberg, Alt. Sérén.

Charles-Ferdinand-Othon-Léopold-Michel-Marie-Jean 8e prince de Hohenlohe-Bartenstein-Bartenstein, Alt. Sérén., né à Bartenstein 20 oct. 1905, fils du 7e prince Jean de Hohenlohe-Bartenstein-et-Jagstberg, né à Bartenstein 20 août 1863, † ibidem 19 août 1921; succ. à son père dans la primogéniture de Bartenstein.

Frères et sœurs.

1. P^{se} Marie-Rose-Adélaïde-Thérèse-Henriette-Marguerite-Anne, née à Bartenstein 21 déc. 1903.
2. Albrecht-Marie-Joseph-Ernest-Georges-Alexandre-Conrad prince de Hohenlohe-Bartenstein-et-Jagstberg, Alt. Sérén., né à Bartenstein 9 sept. 1906; succ. à son père dans la secundogéniture de Jagstberg.
3. P^{se} Elisabeth-Adélaïde-Éléonore-Germaine-Ernestine-Marie-Immaculée, née à Bartenstein 8 déc. 1907.
4. P^{se} Marguerite-Henriette-Marie-Agnès-Antonie-Aloysie, née à Bartenstein 14 févr. 1909.
5. Pr. Frédéric-Auguste-Hermann-Marie-Pierre-Rasso, né à Lindau 3 sept. 1910.

Mère.

P^{se} douair. Anne-Marie-Thérèse de Hohenlohe-Bartenstein et Jagstberg, née p^{se} imp. et ad^{se} d'Autriche etc., Alt. imp. et roy., née 17 oct. 1879, m. à Salzbourg 12 févr. 1901; DCR. [*Bartenstein.*]

Sœurs du père.

du mariage du gd-père, du 6e prince Charles-Louis de Hohenlohe-Bartenstein-Bartenstein, né 2 juill. 1837, † 23 mai 1877, avec Rose ctesse de Sternberg, née 16 mars 1836, m. à Zasmuk, Bohême, 30 oct. 1859, † à Vienne 15 mai 1912, (remariée à Léopold pr. de Croÿ), portent le nom de princesses de Hohenlohe-Bartenstein Bartenstein.

1. P^{se} Marie-Henriette-Éléonore-Aloïse-Jeanne-Caroline, née à Bartenstein 6 juill. 1861, ancienne DdP, Alt. imp. et roy., DCR.; m. à Bartenstein 3/4

août 1885 à Albert (depuis le 8 juillet 1910) cte Lonyay de Nagy-Lónya et Vásárosnámény, ancien cons. int. et chamb. imp. et roy., ancien gén. de cav. et capit. de la garde des trabans hongr. [*Vienne IV*, Wohllebengasse 1.]

2. Pse *Éléonore (Nora)-Aloïse-Marie*, née à Bartenstein 4 oct. 1864, DCr. et D. d'honn. de l'O. souv. de Malte; m. à Vienne 8 janv. 1887 à Charles cte hér., act. pr. Fugger de Babenhausen. [*Babenhausen* près Memmingen.]

B. Maison de Hohenlohe-Waldenbourg-Schillingsfürst.

Auteur: Louis-Gustave comte de Hohenlohe-Waldenbourg-Schillingsfürst, né 8 juin 1634, † 21 févr. 1697; Prince du Saint Empire avec rectification des armes et qualification de „Hochgeboren“, Francfort-z.-le-Mein 21 mai 1744; titre reconnu en Prusse 29 déc. 1744, reconnu pour la Saxe électorale 2 févr. 1745; érection du comté de Waldenbourg en principauté du Saint Empire et rectification des armes, Vienne 14 août 1757; fondation de l'O. du Phénix de la maison de Hohenlohe 1758; partage des possessions entre deux fils du prince Charles-Albert II, né 21 févr. 1742, † 14 juin 1796, auteurs des branches ci-dessous, 5 avril 1807.

1. Waldenbourg.

Waldenbourg, Wurtemberg. — Auteur: Charles-Albert III prince de Hohenlohe-Waldenbourg-Schillingsfürst, né 29 févr. 1776, † 15 juin 1843, qui céda à son frère cadet la seigneurie de Schillingsfürst 5 avril 1807; membre héréditaire de l'ancienne Chambre des seigneurs de Wurtemberg 25 sept. 1819. — V. l'édition de 1862, p. 140. — Les cadets portent le nom de prince ou princesse de Hohenlohe-Waldenbourg-Schillingsfürst, Alt. Sérén.

Frédéric-Charles-Clovis-Constantin-Adolphe 7e prince de Hohenlohe-Waldenbourg-Schillingsfürst, Alt. Sérén., né à Kupferzell 26 sept. 1846, fils du 5e pr. Frédéric-Charles, né 5 mai 1814, † 26 déc. 1884, et de Thérèse née pse de Hohenlohe-Schillingsfürst, née 19 avril 1816 (luth.), m. 26 nov. 1840, † 7 janv. 1891; succ. à son frère, le 6e pr. Nicolas (v. ci-dessous), 23 oct. 1886; doyen de la maison commune de Hohenlohe, ancien chamb. imp. et roy. et cons. de gouv. autr. en retr.; m. à Fürstenau 26 nov. 1889 à — *Thérèse* ctesse d'Erbach-Fürstenau, née 9 juin 1869.

Fils: Pr. hér. *Frédéric-Charles-Louis-Philippe-Ernest-François-Joseph*, né à Waldenbourg 31 juill. 1908.

Frères et sœur.

1. † 6e Pr. Nicolas, né 8 sept. 1841, † 23 oct. 1886; m. 6 juill. 1869 à Sarah pse Esterházy de Galántha, née 16 mars 1848, † 22 févr. 1885.

Fille: Pse *Sarah-Marie-Thérèse-Catherine-Gabrielle-Caroline-Pauline*, née à Stuttgart 20 févr. 1885, DCr.; m. à Waldenbourg 30 sept. 1913 à Charles cte de Thun-et-Hohenstein, sgr de Sauersberg, ancien chamb. cautr., capit. de cav. en retr. [*Sauersberg*, près Tölz, Haute-Bavière.]

2. Pr. *Clovis-Charles-Joseph-Marie*, né à Kupferzell 1er janv. 1848, ancien cons. int. et chamb. imp. et roy., lt.-col. en retr.; m.: 1^o à Vienne 15 janv. 1877 à Françoise ctesse Esterházy, baronne de Galántha, née 24 sept. 1856, † 10 janv. 1884; 2^o à Budapest 2 mars 1890 à — *Sarolta* ctesse Mailáth de Székely, née à Pécs 16 oct. 1856, ancienne DdP., DCr. [*Budapest I*, Uri utca 54.]

Fils du 1er lit: 1) Pr. § *Nicolas-Maurice-Aloyse-Hubert-Marie*, né à Budapest 3 nov. 1877, cons. de lég. en retr., ancien chamb. imp. et roy. [*Vienne I*, Krugerstrasse 17.]

- 2) Pr. § *Frédéric-François-Augustin-Marie*, né à Budapest 15 févr. 1879 (réformé depuis 1920), ancien chamb. et lt.-col. d'état-major-gén. imp. et roy.; m.: 1^o (mariage non conforme à la loi de maison) à Londres 12 mai 1914 à — *Stéphanie* Julienne Richter (v. 3e partie, article Hohenlohe, mariage dissous par divorce Budapest 29 juill. 1920); 2^o

à Budapest 6 déc. 1920 à — *Emanuela (Ella)* ctresse divorcée Dessewffy, née ctresse Batthyány, née à Ikervár 11 avril 1885 (réformée depuis 1920), ancienne DdP. imp. et roy. [*Vienne.*]

Fils du 1er lit: (v. 3e partie, Hohenlohe).

3) Pr. *Charles-Égon-Jean-Népomucène-Joseph-Marie*, né à Ság 4 mai 1882, D. curé-prévôt mitré. [*Budapest.*]

3. Pse *Thérèse-Catherine-Amélie-Élise-Léopoldine-Constance*, née à Kupferzell 6 juill. 1851; m. à Kupferzell 2 août 1870 à Othon comte de Reichenberg-et-Rothenlöwen, † à Donzdorf 30 mars 1918. [*Donzdorf, Wurtemberg.*]

Frères du père

du second mariage du gd-père, le 4e pr. Charles-Albert, né 29 févr. 1776, † 15 juin 1843, avec Léopoldine pse de Fürstenberg, née 4 sept. 1791, m. 20 mai 1813, † 10 janv. 1844.

1. † Pr. Charles, né 20 avril 1818, † 5 janv. 1875; m. à Vienne 19 mars 1866 à — *Thérèse* ctresse douair. (Maximilien, † 5 juin 1862), de Bisingen-et-Nippenbourg, née ctresse de Meraviglia Crivelli, née à Milan 6 juin 1836, † à Traunstein 24 nov. 1918.

Enfants: 1) § Pr. *Georges-Frédéric-Charles-Égon-Maximilien-Émile*, né à Linz 22 janv. 1867, ancien chamb. imp. et roy. et col. gd-capit. de l'O. Teut. [*Vienne I, Parkring 8.*]

2) Pse *Catherine-Amélie-Léopoldine-Marie-Thérèse-Éléonore*, née à Linz 10 juill. 1868; ancienne DdP. bav., DCr.; m. à Fribourg-en-Br. 25 nov. 1891 à Auguste bar. de Gise, † à Munich 15 juill. 1913. [*Traunstein et Munich.*]

3) Pse *Élisabeth-Sophie-Éléonore-Thérèse-Marie-Angélique*, née à Linz 30 mars 1872; m. à Bregenz 15 mai 1897 à Siegfried bar. de Pitner, ancien consul d'Autriche-Hongrie, capit. de corv. en retr. [*Breslau.*]

2. † Pr. Égon, né 4 juill. 1819, † 11 janv. 1865; m. à Duino 29 sept. 1849 à Thérèse ctresse de Thurn-Hofer et Valsässina, née 12 juin 1817, † 4 nov. 1893.

Enfants: 1) Pr. § *Frédéric-Jean-Charles-Alexandre-Adam-Égon-Marie*, né à Venise 4 août 1850, ancien chamb. imp. et roy., cons. d'amb. en retr. [*...*]

2) † Pr. Égon-Charles, né 3 févr. 1853, † à Goritz 10 sept. 1896; m. à Prague 8 janv. 1877 à Marie ctresse de Kaunitz, née à Austerlitz 28 mars 1855, † à Neuschloss, Boh., 18 janv. 1918, DCr. [autorisation autr., pour la princesse et sa descendance, de joindre le nom et les armes des comtes de Kaunitz 9 avril 1902 et confirmation du titre de princes et princesses de Hohenlohe-Waldenbourg-Schillingstürst-Kaunitz; Armes (1902): v. l'édition de 1906, p. 146: fidéicommiss. de Neuschloss et de Laipa (Bohême). [*Neuschloss, Bohême, et Vienne.*]

Enfants: (1) Pr. § *Égon-Albert-Léopold-Joseph-Grégoire-Marie*, né à Goritz 17 nov. 1877; m. à Neuschloss 3 oct. 1916 à — *Stéphanie-Berthe* ctresse de Rumerskirch, née 17 juill. 1867. [Chât. de *Březno* près Jungbunzlau, Rép. Tchecoslov.]

(2) Pr. § *Égon-Alexandre-Charles-Laurent-Marie de Hohenlohe-Waldenbourg-Schillingstürst*, comte de Heimbach [par autorisation wurt. du 10 juill. 1913], né à Sagrado 5 sept. 1879, lt. wurt. en retr., chev. d'honn. de l'O. souv. de Malte; m. morgan. à Wiesbaden 14 juill. 1913 à — *Adèle-Édith* divorcée Freund, née Loew, née à Olmütz 10 nov. 1878, *comtesse de Heimbach* [par coll. wurt. du 6 juin 1913] (v. le *Taschenbuch der Gräflichen Häuser*). [Chât. de *Březno*.]

(3) Pse § *Véra-Thérèse-Élisabeth-Éléonore-Anne-Julie-Marie*, née à Goritz 23 mai 1882, ancienne DdP., DCr. [*Machendorf* près Reichenberg, Bohême]; m. à Prague 7 juin 1903 à Rodolphe ctz Czernin de Chudenitz (mariage dissous par divorce avril 1920).

- 3) P^{sse} § *Marie* - Elisabeth-Caroline - Anne-Léopoldine-Polyxène-Catherine-Thérèse-Raymonde, née à Venise 28 déc. 1855, ancienne DdP., DCr. et D. hon. de l'O. de Malte; m. à Venise 19 avril 1875 à Alexandre prince de Thurn-et-Taxis.
- 4) P^{sse} § *Carola*-Marie-Anne, née à Venise 14 févr. 1858. [Chât. de *Lautschin*, Rép. Tchécosl.]

2. Schillingsfürst.

Auteur: François-Joseph prince de Hohenlohe-Waldenbourg-Schillingsfürst, né 26 nov. 1787, † 14 janv. 1841; Prince de Hohenlohe-Schillingsfürst par suite de l'acquisition de la seigneurie de Schillingsfürst cédée par son frère aîné, 5 avril 1807; membre hér. de l'ancienne Chambre des „Reichsräte“ en Bavière 26 mai 1818; acquisition par héritage du duché de *Ratibor* etc. dans la Silésie pruss. et de la principauté de *Corvey* en Westphalie (succession du landgrave Victor Amédée de Hesse-Rothembourg, † 12 nov. 1834) par le prince Victor, fils aîné (v. 1er Rameau), ainsi que de la seigneurie de *Treffurt* dans la régence pruss. d'Erfurt par le prince Clovis, second fils (v. 2e rameau) du susdit prince François-Joseph 1840; renonciation ces frères à la principauté de Schillingsfürst en faveur de leur troisième frère Philippe-Ernest, né 24 mai 1820, † 3 mai 1845, 14 janv. 1841.

1er Rameau ducal de Ratibor et de Corvey*.

Chât. de *Rauden* près *Ratibor*, Silésie pruss. — Auteur: Victor prince de Hohenlohe-Schillingsfürst, né 10 févr. 1818, † 30 janv. 1893; Duc de *Ratibor* et Prince de *Corvey* (titres pruss.; primog.), Berlin 15 oct. 1840 (diplôme 11 sept. 1890); membre héréditaire de l'ancienne Chambre des seigneurs de Prusse 12 oct. 1854. — V. l'édition de 1842, p. 149. — Les cadets portent le nom de prince ou princesse de *Ratibor* et de *Corvey*, prince ou princesse de Hohenlohe-Schillingsfürst (Alt. Sérén.).

Victor-Amédée 2e duc de *Ratibor* et 2e prince de *Corvey*, prince de Hohenlohe-Schillingsfürst (Alt. Sérén.), né à *Rauden* 6 sept. 1847, fils du 1er duc *Victor* (v. ci-dessus) et d'Amélie p^{sse} de Fürstenberg, née 12 févr. 1821, m. 19 avril 1845, † 17 janv. 1899; propr. des seigneuries de *Kieferstädtel* et *Zembowitz*, Dr. en droit, ancien MG. à la s. de l'a. pruss., prés. de la diète de la prov. de Haute-Silésie, bailli hon. et gd-croix de l'O. souv. de Malte, chev. de l'O. de l'Aigle Noir, etc.; m. à Vienne 19 juin 1877 à — *Marie* ctesse *Brunner-Enkevoirth*, née à *Grafenegg* 23 août 1856, propr. du fidéicommis de *Grafenegg-Neuaign* [autorisation autr. pour elle et ses successeurs dans la possession des fidéicommis de *Brunner-Enkevoirth* de joindre le nom et les armes des comtes de *Brunner-Enkevoirth*, Vienne 22 sept. 1908], ancienne DdP. imp. et roy., D. de l'O. de Malte et DCr.

Enfants: 1) Pr. hér. *Victor*-Auguste-Marie, né à *Rauden* 2 févr. 1879, sgr fidéicommis. d'Asparn, ancien capit. de cav. pruss. à la s. de l'a., référénd. pruss., chev. hon. de l'O. souv. de Malte; m. à Munich 19 nov. 1910 à — *Elisabeth*-Pauline-Marie-Notgère p^{sse} d'Oettingen-Oettingen et Oettingen-Spielberg, née 31 oct. 1886. [Chât. de *Rauden*.] Enfants: (1) P^{sse} *Marie-Agathe*-Elisabeth-Clémentine-Marguerite-Caroline, née à *Rauden* 19 oct. 1911.

(2) P^{sse} *Sophie*-Agathe-Marie-Charlotte, née à *Rauden* 22 déc. 1912.

(3) P^{sse} *Éléonore*-Marie-Amélie-Gabrielle, née à *Rauden* 13 févr. 1914.

(4) Pr. *Victor*-Albert-Jean-Joseph-Michel-Marie, né à *Rauden* 12 févr. 1916.

(5) P^{sse} *Clémentine*-Gabrielle-Georgine-Benoîte-Marie, née à *Rauden* 24 avril 1918.

(6) Pr. *François*-Albert (Albrecht)-Maximilien-Wolfgang-Joseph-Thaddée-Marie, né à *Rauden* 23 oct. 1920.

2) Pr. *Jean*-Constantin-Marie-Gobertus, né à *Rauden* 8 mars 1882, ancien capit. de cav. pruss. à la s. de l'a., chev. hon. de l'O. souv. de Malte; m. à Vienne 17 janv. 1918 à — *Gabrielle* p^{sse} de *Windisch-Graetz*, née 7 janv. 1898. [Chât. de *Rauden*.]

- 3) *Psse Agathe-Charlotte-Pauline-Marie*, née à Rauden 24 juill. 1888; m. à Potsdam 8 juin 1910 à Frédéric-(Guillaume pr. de Prusse, Alt. Roy. [Groß-Tabarz, Thuringe.]
- 4) *Psse Marguerite-Éléonore-Amélie-Auguste-Clotilde-Christine-Marie*, née à Rauden 3 mars 1894.

Frères et sœurs.

1. Pr. *François-Charles-Alexandre-Frédéric-Constantin-Raphaël*, né à Rauden 6 avril 1849, col. pruss. à la s. de l'a., chev. hon. de l'O. de Malte etc.; m. à Berlin 5 janv. 1911 à — *Marie-Agnès-Elisabeth-Rose* ctesse (Egbert, † 13 mars 1909) d'Asseburg, née ctesse de Solms-Baruth, née à Golssen 8 juill. 1856. [Nieder-Mittlau, cercle de Bunzlau.]
2. *Psse Elisabeth-Marie*, née à Rauden 27 févr. 1851. [Münster en Westph.]
3. † Pr. *Égon*, né 4 janv. 1853, † 10 févr. 1896; m. à Raudnitz, Bohême, 16 nov. 1885 à — *Léopoldine* *psse* de Lobkowitz, née 9 mars 1867. [Dresde, Sidonienstrasse 26.]
- Enfants : 1) Pr. *Égon-Victor-Maurice-Charles-Marie*, né à Carlsruhe 31 août 1886, référend. de trib. pruss., chev. hon. de l'O. souv. de Malte. [. . .]
- 2) *Psse Marie-Amélie-Caroline-Léopoldine-Jeanne-Pauline*, née à Carlsruhe 26 juin 1888; m. à Ober-Lauterbach, Sil., 2 août 1914 à Rodolphe-Aloyse cte Hoyos, sgr d'Oberlauterbach.
- 3) Pr. *Maurice-François-Maximilien-Victor-Rodolphe-Léopold-Égon-Marie*, né à Ratibor 17 avril 1890, capit. de cav. en retr. [. . .]
- 4) Pr. *Ernest-Paul-Zdenko-Victor-Charles-Égon-Marie*, né à Ratibor 5 août 1891, lt. de vaiss. de la marine allem. en retr.
4. *Psse Marie-Thérèse*, née à Rauden 27 juin 1854. [Chât. de Rauden.]
5. Pr. *Maximilien-Charles-Guillaume*, né à Berlin 9 févr. 1856, cons. int. act., amb. en disp., ancien major de cav. à la s. de l'a. pruss., chev. hon. de l'O. de Malte; m. à Vienne 15 févr. 1892 à *Françoise psse* douair. de Thurn-et-Taxis, née Grimaud ctesse d'Orsay, née à Budapest 4 mars 1857, † à Kieferstädte 5 oct. 1919, DCr. [. . .]
- Filles : 1) *Psse Victoria-Louise-Constance-Amélie-Marie-Maximilienne*, née à Vienne 23 févr. 1893; m. à Madrid 22 juin 1920 à José Elduayen Ximénez de Sandoval marqués de Elduayen. [Sertz, Haute-Bavière.]
- 2) *Psse Marguerite-Marie-Françoise-Caroline-Maximilienne-Félicité-Amélie*, née à Vienne 3 juin 1894; m. à Münster en Westph. 19 mars 1919 à Maximilien cte de Galen, lt. en retr., chev. hon. de l'O. souv. de Malte. [Corvey près Höxter, Westph.]
- 3) *Psse Elisabeth-Charlotte-Marie-Henriette-Maximilienne*, née à Aigen près Salzbourg 17 juill. 1895.
- 4) *Psse Marie-Thérèse-Françoise-Marguerite-Victoria-Félicité-Maximilienne*, née à Aigen près Salzbourg 22 juin 1896; m. à Madrid 15 avril 1920 à Xavier Lopez de Carrizosa y Girona des Condes Moral de Calatrava. [Madrid.]
6. † Pr. *Ernest*, né 10 nov. 1857, † 25 févr. 1891; m. à Turin 9 oct. 1889 à — *Maria-Ernestina* Arborio di Gattinara des duchi di Sartirana, née à Turin 9 févr. 1866. [Turin.]
7. Pr. *Charles-Égon*, né à Rauden 7 juill. 1860, Dr. en droit, prés. sup. pruss. en retr., cons. int. act., chev. hon. de l'O. de Malte, etc. [Münster en Westph.]
8. *Psse Marguerite-Marie*, née à Rauden 3 juin 1863, ancienne DdP.; m. à Rauden 10 oct. 1887 à Hugues bar. de Reischach, chamb. pruss., ancien gd-maitre des cérémonies et gd-maréchal de la cour, Exc., ancien MG. à la s. de l'a. [Berlin NW, Alsenstrasse 7.]

Frères et sœurs du père, v. 2e Rameau.

2e Rameau.

Schillingsfürst, Franconie-Moyenne, Bavière. — Auteur: Clovis prince de Hohenlohe-Schillingsfürst, seigneur de Treffurt (vendu en 1874 v. ci-dessous), prince de Ratibor et de Corvey (titre pruss.), Berlin 15 oct. 1840 (diplôme Breslau 11 sept. 1890); Prince de Hohenlohe-Schillingsfürst en vertu du traité conclu avec son frère aîné Victor (v. 1er Rameau) 15 oct. 1845. — V. 1^{re} édition de 1840, p. 128. — Les cadets portent le nom de prince^s ou princesse^s de Hohenlohe-Schillingsfürst, de Ratibor et de Corvey, Alt. Sérén.

Maurice-Charles-Victor 8e prince de Hohenlohe-Schillingsfürst, prince de Ratibor et de Corvey, Alt. Sérén., né à Lindau 6 août 1862, fils du 6e pr. Clovis, né à Rotenbourg-s.-la-Foulde 31 mars 1819, † à Ragaz (Suisse) 6 juill. 1901 (v. ci-dessus), et de Marie p^{se} de Sayn-Wittgenstein-Berlebourg, née à St-Pétersbourg 16 févr. 1829, m. à Rödelheim 16 févr. 1847, † 21 déc. 1897; succ. à son frère le 7e pr. Philippe (v. ci-dessus); ancien capit. de cav. à la s. de l'a. pruss., chev. d'honn. de l'O. de Malte, etc.; m. au châ. de Dyck 19 août 1893 à — Rose p^{se} et alt^gvine de Salm-Reifferscheidt-Krautheim, née 12 avril 1868, DCr.

Enfants: 1) Pr. hér. *François-Joseph-Dominique-Léopold-Clovis-Maurice-Philippe-Ernest-Alexandre-Marie*, né à Gratz 6 juin 1894, lt. pruss. en retr.

2) P^{se} *Marie-Anna-Christine-Élisabeth-Constance-Praxedis-Gabrielle*, née à Alt-Aussee 19 août 1895, DCr.; m. à Schillingsfürst 3 août 1916 à Eugène pr. d'Oettingen-Wallerstein, sgr de Seyfriedsberg.

3) Pr. *Clovis-Alfred-Pierre-Ferdinand-Jacques-Joseph-Nicolas-Antoine-Marie*, né à Alt-Aussee 30 juill. 1897, lt. pruss. en retr.

Frères.

1. † Pr. *Philippe-Ernest-Marie*, né à Schillingsfürst 5 juin 1853, † à Reichenhall 26 déc. 1915, major pruss. à la s. de l'a; m.: 1^o à Vienne 10 janv. 1882 à Chariclée de la maison des princes Ypsilanti, née à Paris 8 oct. 1863, † à Schillingsfürst 22 juin 1912; 2^o morgan. à Torquay, Angl., 27 sept. 1913 à — *Henriette Gindra*, [par coll. du prince de Reuss br. cad. du 10 juill. 1914]; Mme *de Hellberg* (v. le Taschenbuch der Adelligen Häuser). [Reichenhall.]

Fils du 2d lit. de Hellberg (v. le Taschenbuch der Adelligen Häuser).

2. Pr. *Alexandre*, né à Lindau 6 août 1862, prés. de distr. en disp., chev. hon. de l'O. de Malte etc.; m. à Cologne 16 mai 1895 à — *Emmanuela* p^{se} douair. (Georges, † 3 avril 1891) de Solms-Braunfels, née des principi di Tricase-Moliterno, née à Naples 19 févr. 1854, D. d'honn. de l'O. bav. de Thérèse. [Montreux et Zurich.]

Frères du père

du mariage du gd-père, le 1er pr. *François-Joseph*, né 26 nov. 1787, † 14 janv. 1841, avec *Constance* p^{se} de Hohenlohe-Langenbourg, née 23 févr. 1792, m. 29 mars 1816, † 25 juill. 1847.

1. † Pr. *Victor* duc de Ratibor, né 10 févr. 1818, † 30 janv. 1893 (v. 1er Rameau).
2. † Pr. *Constantin*, né 8 sept. 1828, † 14 févr. 1896; m. à Weimar 15 oct. 1859 à Marie p^{se} de Sayn-Wittgenstein, née à Woronince 18 févr. 1837, † au châ. de Friedstein 21 janv. 1920, ancienne DdP., DCr. et ancienne seconde assistante de l'O. de la Croix étoilée.

Enfants: 1) † Pr. *Conrad-Marie-Eusèbe*, né à Vienne 16 déc. 1863, † à Leoben, Styrie, 21 déc. 1918, ancien cons. int., chamb. et min. prés. autr.; m. à Vienne 10 juin 1888 à — *Françoise* ctesse de Schönborn-Buchheim, née 23 mars 1866, ancienne DdP., DCr. [Vienne IV, Pr. Eugenstrasse 14.]

- Enfants: (1) Pr. § *Alfred-Constantin-Clovis-Pierre-Marie*, né à Salzbouurg 31 mars 1889, ancien chamb. imp. et roy., lt. de rés. et secr. de lég.; m. (mariage non conforme à la loi de la maison) à Washington 14. déc. 1916 à — *Catharine Britton*, (v. 3e part., article Hohenlohe). [Chât. de *Friedstein*, Styrie.]
- (2) Pr. § *Erwin-François-Marie*, né à Prague 27 juill. 1890, Dr. en droit; m. à Vienne 10 oct. 1917 à — *Alexandra* veuve passe (Charles, † 15 sept. 1915) de Windisch-Graetz, née ctesse Festetics de Tolna, née 1er mars 1884, DCr. [*Vienne III*, Strohgasse 21a.]
Fils: Pr. § *Tassilon - Erwin - Benoit - Eustache - Marie*, né à Vienne 4 juill. 1918.
- (3) Pr. § *Hubert - Philippe - Marie*, né à Vienne 13 avril 1893, ancien chamb. imp. et roy. et lt. de rés.; m. à Vienne 21 avril 1919 à — *Éléonore (Ella)* - Jacqueline-Jeanne-Caroline ctesse Hadik de Futak, née à Tavana 26 oct. 1895. [*Vienne IV*, Plösslgasse 13.]
Fils: Pr. § *Hans-Hubert - André-Léopold-François-Philippe-Antoine-Marie*, né à Budapest 3 avril 1920.
- (4) Psee § *Marie-Françoise-Anne*, née à Teplitz 24 sept. 1895; m. à Alt-Aussee 29 août 1918 à François bar. Mayr de Meinhof, sgr de Kaisersberg, Ehrnau, Pfannberg, Weyer et Göss, ancien lt. de rés. autr. [*Frohnleiten*, chât. de *Pfannberg*, Styrie, et *Vienne*.]
- (5) Psee *Françoise-Marie-Anne*, née à Teplitz 21 juin 1897, DCr; m. à Laxenburg 29 nov. 1917 à Maximilien aduc d'Autriche, etc., Alt. Imp. et Roy.
- 2) Pr. § *Constantin-Philippe-Marie*, né à Vienne 14 déc. 1864, Dr. jur., Père *Constantin* O. S. B., prof. de droit ecclés. de la faculté théol. de l'université de Vienne, ancien secr. de gouv. [*Vienne III*, Fasangasse 4.]
- 3) Pr. § *Godefroi - Maximilien - Marie*, né à Vienne 8 nov. 1867, ancien amb., cons. int., chamb. et MG. de rés., chev. de l'O. de l'Aigle Noir, de l'O. autr. de la Toison d'Or; m. à Bade près Vienne 3 juin 1908 à — *Marie-Henriette* psee imp. et adsee d'Autriche etc., Alt. imp. et roy., née 10 janv. 1883, DCr. [*Mariazell*, Styrie.]
Enfants: (1) Psee § *Marie-Élisabeth-Henriette*, née à Vienne 27 sept. 1909.
(2) Psee § *Natalie-Isabella-Marie*, née à Baden 28 juill. 1911.
(3) Pr. § *Frédéric - Conrad - Constantin - Godefroi - Marie*, né à Vienne 18 févr. 1913.
- 4) Psee § *Marie - Dorothée - Françoise-Amélie*, née à Vienne 10 avril 1872, ancienne DdP., DCr.; m. à Vienne 15 avril 1896 à Vollrath cte de Lamberg, ancien chamb. imp. et roy, capit. de cav. en retr. [*Feistritz* près Ilz et *Gratz*.]

Isembourg (Ysembourg).

Maison noble rhénane qui paraît authentiquement depuis Gerlach et Reginbolt 1042 (document orig. aux archives d'État à Coblençe) et qui tire son nom de l'ancien château fort d'Isenburch dans l'Engersgau bâti par elle (actuellement Isenburg, cercle de Neuwied). Reginbold comes 1058. La filiation remonte aux comtes Reginbold, patron de l'archevêché de Trèves 1075 et Gerlach d'Isenburg 1096. Comtes dans le gau Einrich (à gauche de la Lahn inférieure jusqu'au Rhin) et acquisition du comté d'Arnstein 1137; Seigneurs de Coveru (jusqu'en 1266); Seigneurs et comtes de Nieder-Isenburg (1179—1664); Seigneurs de Limbourg s.-le-Lahn (1232—1414); Comtes de Wied (1326—1462); acquisition du comté de Cleeburg et de la sgrie de Budingen (v. ci-dessous) vers 1213; acquisition du château fort de Birstein (v. ci-dessous) 8 sept. 1438; Comte du Saint Empire, Argentineae

30 août 1442; érection de Büdingen en comté du Saint Empire, Briaac 1er sept. 1442; acquisition d'une moitié d'Offenbach (v. ci-dessous) 24 mai 1419 (28 mai 1420) et de l'autre moitié 11 mars 1486; les lignes ci-dessous descendent de deux fils de Wolfgang-Ernest 1er comte d'Isembourg-Birstein, né 29 déc. 1560, † 21 mai 1633. — V. les éditions de 1836, p. 134, et 1848, p. 133.

I. Ligne d'Offenbach-Birstein.

Auteur: le comte Wolfgang-Henri, né 21 oct. 1588, † 27 févr. 1635; division en deux lignes, la ligne d'Offenbach (éteinte en 1718) et la ligne (cad.) de Birstein; cette dernière est issue du 2d fils de Jean-Louis comte d'Isembourg-Offenbach-Birstein, le comte Guillaume-Maurice 1er, né 24 juill. 1667, † 8 mars 1711, deux fils duquel furent auteurs des branches ci-après mentionnées.

1re Branche: Isembourg-Birstein.

Catholiques. — Birstein, prov. de Hesse-Nassau. — Auteur: le comte Wolfgang-Ernest, né 26 mars 1686, † 15 avril 1754; acquisition par héritage des possessions de la ligne (ainée) d'Offenbach, excepté le paragium de Philippseich (v. ci-dessous), à l'extinction de ladite ligne 21 sept. 1718; Prince du Saint Empire avec la qualification de „Hochgeboren“, Francfort-s./le-Mein 23 mars 1744; ces titres reconnus en Prusse 28 juill. 1744; reconnu pour la Saxe électorale 31 août 1744; voix virile au conseil des princes de l'Empire 1803; Réunion de toutes les possessions de la maison d'Isembourg et de quelques parties du comté de Schönborn-Heussenstamm en une principauté d'Isembourg de la Confédération du Rhin et prise de la qualification d'Altesse Sérén. (pour le prince et sa descendance), 19 juill. 1806; la principauté médiatisée et placée sous la souveraineté de l'Autriche par le Congrès de Vienne, 9 juin 1815 cédée à la Hesse Électorale et au grand-duché de Hesse 1816; membre héréditaire de l'ancienne Ire Chambre du gd-duché de Hesse 17 déc. 1820; membre héréditaire de l'ancienne Chambre des seigneurs de Prusse 4 nov. 1868; Confirmation hess. du droit de tous les membres de la maison princière de se qualifier d'„Altesse Sérénissimes“, Darmstadt 28 avril 1913; dévolution du parage de Philippseich 5 janv. 1920. — V. l'édition de 1849, p. 130. — Les cadets portent le nom de prince ou princesse d'Isembourg (Alt. Sérén.).

François-Joseph-Marie-Léopold-Antoine-Charles-Aloyse-Victor-Wolfgang-Boniface 6e prince d'Isembourg (Alt. Sérén.), né à Birstein 1er juin 1869, fils du 5e prince Charles, né à Birstein 29 juill. 1838 (cathol. depuis le 2 mai 1861), † 4 avril 1899, et de Marie-Louise-Annonciade psse imp. et adse d'Autriche, etc., née à Florence 31 oct. 1845, m. à Brandeis 31 mai 1865, † à Hanau 27 août 1917; succ. à son père (par suite de la renonciation de son frère Léopold [v. ci-dessous], en date du 2 févr. 1898); Dr. phil. h. c. de l'université de Fribourg-en-Br.; m. à Darmstadt 19 mai 1896 à — *Frédérique* psse de Solms-Braunfels, née 29 mars 1873, DCr.

Enfants: 1) Psse Marie-Louise-Antoinette-Élise-Eulalie-Josèphe-Guillemette, née à Birstein 22 mars 1897; m. à Birstein 14 août 1918 à Guillaume-Jean cte d'Oppersdorff, lt. de rés. pruss. retr. [*Ober-Altwaltersdorf*, cercle de Habelschwerdt.]

2) Psse Marie-Alexandra-Johanna-Sophie-Élisabeth-Thomase-Gabrielle, née à Birstein 21 déc. 1899.

3) Pr. hér. Joseph-François-Ferdinand-Marie-Charles-Armand-Alexius-Vincent de Paule, né à Birstein 17 juill. 1901.

4) Psse Marie-Sophie-Eulalie-Aloysie-Paule-Gabrielle, née à Birstein 7 janv. 1903.

5) Psse Marie-Anne-Agnès-Michelle, née à Birstein 7 mars 1904.

6) Pr. Marie-Joseph-Ferdinand-Charles-Valère-Ernest-Armand-Henri-Agnus-Théophile-Matthias, né à Birstein 20 févr. 1906.

Frères et sœurs.

1. Pr. Léopold-Wolfgang-Ernest-Marie-Ferdinand-Charles-Michel-Antoine-Victor-Louis-Joseph-Jean Baptiste-François, né à Offenbach 10 mars 1866, renonce à la succession en faveur de son frère 2 févr. 1898 (v. ci-dessus);

- m. à Heidelberg 22 avril 1902 à — *Olga* - Marie psee de Saxe-Weimar-Eisenach, etc., Alt., née à Stuttgart 8 sept. 1869, (évang.). [*Berchtesgaden.*]
Fils: Pr. *Guillaume-Charles-Hermann*, né à Darmstadt 16 janv. 1903.
2. Psee Marie - *Antoinette* - Charlotte-Anne-Sophie-Adélaïde-Isabelle-Eulalie-Léopoldine - Augustine-Béatrice-Aloïse-Michelle - Ange-Scholastique, née à Offenbach 10 févr. 1867. [*Birstein.*]
3. Pr. *Charles* - Joseph - Marie - Antoine - Léopold-Victor-François-Michel-Pie-Aloyse-Simon, né à Offenbach 18 févr. 1871, chev. hon. de l'O. souv. de Malte; m. à Londres 24 août 1895 à — *Bertha* Emma Lewis, née à Nouv.-Orléans 16 mars 1872. [Chât. de *Seeburg* près Leoni, Haute-Bavière.]
4. Pr. *Victor*-Charles-Salvator-Marie-Léopold-Antoine-Aloys-Joseph-Regnier-Jean-Casimir, né à Offenbach 29 févr. 1872, ancien dir. gén. des usines Skoda à Pilsen; m. morg. à Nuremberg 11 avril 1908 à — *Leontine*-Élisabeth-Anne Rohrer, [par diplôme du gd-duc de Hesse d. d. Darmstadt 31 mars 1908], *baronne de Rombach* née à Schlackenwerth, Bohême, 27 juin 1886 (v. le *Taschenbuch der Freiherrlichen Häuser*). [*Charlottenburg*, March-Strasse 1.] Fils: Baron de *Rombach* (v. le *Taschenbuch der Freiherrlichen Häuser*.)
5. Pr. *Alphonse* - Marie - Léopold - Antoine - Charles - Aloyse - Joseph - François - Pie - Jean - Michel - Henri, né à Offenbach 6 févr. 1875, lt. de landwehr en retr.; m. à Petschau 1er déc. 1900 à — *Pauline* ctesse de Beaufort-Spontin des ducs de Beaufort-Spontin, née 8 nov. 1876, DCr. [*Langenselbold.*]
Enfants: 1) Psee *Marguerite* - Marie-Alphonsine-Louise-Mélanie-Antoinette-Pauline-Frédérique, née à Langenselbold 16 oct. 1901.
2) Psee *Marie* - Imagine - Aloysie - Frédérique - Tusnelde - Wunibalde - Lucie-Berthe, née à Langenselbold 13 déc. 1902.
3) Psee *Élisabeth*-Françoise-Marie-Mélanie-Norberta, née à Langenselbold 6 juin 1904.
4) Pr. *Marie* - *Ernest* - Hubert - Alphonse - Charles - Frédéric - Étienne - Thomas, né à Langenselbold 26 déc. 1906.
5) Pr. *Marie* - *Henri* - Léon - Alphonse - Frédéric - Charles - Maximilien, né à Langenselbold 16 sept. 1913.
6. Psee Marie - *Élisabeth* - Françoise - Antoinette - Léopoldine - Caroline-Aloïse - Anne-Sophie-Camille-Praxèdes, née à Birstein 18 juill. 1877; m. à Berlin 27 juin 1919 à Georges Beyer, pharmacien. [*Jessen* près Gassen.]
7. Psee *Adélaïde* - Marie - Sophie - Carola - Aloïse - Léopoldine - Antoinette - Anne-Françoise-Eulalie-Élisabeth-Thérèse-Joséphine Tommasa, née à Birstein 31 oct. 1878, religieuse bénédictine à l'abbaye de Ste-Scholastique, Dourgne, Tarn, France.

2e Branche : Ysembourg-Philippseich.

(Éteinte dans les mâles.)

Réformés. — *Philippseich*, cercle d'Offenbach, Hesse. — Auteur: le comte Guillaume-Maurice II, né 13 juill. 1688, † 7 mars 1772, qui hérita du partage de *Philippseich* à l'extinction de la ligne d'Offenbach 21 sept. 1718; qualification d'„Erlaucht“ 13 févr. 1829 et 7 mars 1914; dévolution à la 1ère branche 5 janv. 1920. — V. l'édition de 1849, p. 226. — Les cadets portent le nom de comte ou comtesse d'Ysembourg-et-Büdingen-à-Philippseich, Alt. Illustr.

† Charles-Ferdinand-Louis-Adolphe-Wolfgang-Ernest-Casimir-Georges-Frédéric comte d'Ysembourg-et-Büdingen-à-Philippseich, Alt. Illustr., né à Meerholz 15 oct. 1841, † . . . 5 janv. 1920, fils du cte Georges, né 15 avril 1794, † 26 avril 1875, et de Berthe ctesse d'Ysembourg-Büdingen-à-Meerholz, née 14 juin 1821, m. 10 janv. 1841, † à Montreux 8 nov. 1875; succ. à son père; ancien lt.-col. hess. à la s., chev. hon. de l'O. de St-Jean; m. à Ober-Urf 11 oct. 1886 à Élisabeth psee d'Ardeck, née 8 juin 1864, † à Ahrweiler 4 mars 1919.

Fille: Ctesse *Marie - Berthe - Agnès - Clémentine - Augustine - Louise - Albertine*, née à Philippseich 29 avril 1890. [*Meerholz.*]

Sœurs.

1. Ctesse *Clémentine - Philippine - Charlotte - Louise - Caroline - Malvine - Émilie - Sylvine - Adélaïde - Ferdinande - Augustine*, née à Meerholz 26 nov. 1843. [*Wächtersbach.*]
2. Ctesse *Augustine - Dorothée - Thécle - Marie - Amélie - Agnès - Thérèse - Élise*, née à Meerholz 7 févr. 1861; m. à Meerholz 8 sept. 1881 à Henri pr. de Waldeck et Pyrmont, Alt. Sérén., † à Wiesbade 12 nov. 1902. [*Meerholz.*]

Frère du père

du mariage du gd-père, le comte Henri-Ferdinand, né 15 oct. 1770, † 27 déc. 1838, avec Amélie-Isabelle-Sidonie ctesse de Bentheim-Tecklenbourg, née 6 déc. 1768, m. 10 mai 1791, † 6 août 1822.

† Cte Frédéric, né 15 sept. 1800, † 9 janv. 1864; m. 30 sept. 1828 à Malvine psse de Löwenstein-Wertheim-Freudenberg, née 27 déc. 1808, † 18 févr. 1879.

Fils: 1) † Cte Ferdinand, né 14 janv. 1832, † à Wächtersbach 14 nov. 1893; m. à Weimar 14 avril 1868 à — *Mélanie Horrocks*, née à Weimar 17 oct. 1845, *comtesse de Büdingen* [en vertu d'un diplôme de la Hesse gd-ducale daté de Sau Remo 19 févr. 1838; v. le Taschenbuch der Gräflichen Häuser, l'article Büdingen]. Enfants: Comte et comtesse de *Büdingen* [v. le Taschenbuch der Gräflichen Häuser].

2) † Cte *Constantin*, né à Wertheim 12 juill. 1833, † à Munich 27 déc. 1917, capit. autr. en retr; m. à Berchtesgaden 15 juill. 1875 à — *Anne-Françoise-Antonie de Mayer* [nobl. hess. d. d. Darmstadt 30 juin 1875; v. le Taschenbuch der Adeligen Häuser], née à Munich 26 oct. 1851 (cath.). [*Munich.*]
Fille: Ctesse *Margith-Marie-Madeleine-Anne-Constance-Frédérique*, née à Munich 11 avril 1894.

II. Ligne de Büdingen.

Évangéliques. — Auteur: le comte Jean-Ernest, né 21 juin 1625, † 8 oct. 1673; partage des possessions entre les fils du précédent, lesquels fondèrent les branches ci-dessous, 23 juill. 1687.

1re Branche: Ysembourg-et-Büdingen-de-Büdingen.

Büdingen, prov. de Hesse-Sup. — Auteur: le comte Jean-Casimir, né 10 juill. 1660, † 23 sept. 1693; membre héréditaire de l'ancienne Ire Chambre du gd-duché de Hesse 17 déc. 1820; Prince dans le gd-duché de Hesse avec le titre de „Durchlaucht“ (Alt. Sérén.), Darmstadt 9 avril 1840. — V. l'édition de 1849, p. 131. — Les cadets portent le nom de prince ou princesse d'Ysembourg-et-Büdingen-de-Büdingen, Alt. Sérén.

Charles-Gustave 5e prince d'Ysembourg-et-Büdingen, Alt. Sérén., né à Francfort-s.-le-M. 11 sept. 1875, fils du pr. Alfred (v. ci-dessous); succ. à son cousin le 4e pr. Wolfgang (v. ci-dessous) par suite de la renonciation de son père; capit. de vaiss. en retr., chev. hon. de l'O. de St-Jean; m. au châ. de Schwalenberg 16 sept. 1920 à — *Marie-Élisabeth-Berthe-Jenny* psse de Lippe, née 21 juin 1890.

Frère et sœur.

1. Psse *Anne-Marie*, née à Francfort-s.-le-M. 2 janv. 1874. [*Büdingen.*]
2. Pr. *Ernest-Diether*, né à Francfort-s.-le-M. 30 mars 1881, major en retr., chev. hon. de l'O. de St-Jean. [*Thiergarten* près Büdingen.]

Parents.

† Pr. *Gustave-Alfred*, né à Büdingen 31 déc. 1841, † ibidem 3 mai 1922 [avait renoncé à la succession de propre ancien en faveur de son fils Charles (v. ci-

deuss), ancien lt.-col. à la s. de l'a. pruss., chev. hon. de l'O. de St-Jean; m. à Rüdénhausen 7 juill. 1870 à -- *Luitgarde* ctresse de Castell-Rüdénhausen, née 23 août 1843. [*Büdingen.*]

Frère du grand-père

du mariage du bisaleul, le 1er prince Ernest-Casimir Ier, né 20 janv. 1781, † 1er déc. 1852 avec *Ferdinande* ctresse d'Erbach-Schönberg, née 23 juill. 1784, m. 10 mai 1804, † 24 sept. 1848.

† 2e pr. Ernest-Casimir II, né à . . . 14 déc. 1806, † à . . . 16 févr. 1861; m. à Beerfelden 8 sept. 1856 à Thècle ctresse d'Erbach-Fürstenau, née à Fürstenau 9 mars 1815, † à Büdingen 13 mars 1874.

Enfants: 1) 3e pr. Bruno, né à Büdingen 14 juin 1837, † ibidem 26 janv. 1906; m.: 1^o à . . . 31 juill. 1862 à Mathilde psee de Solms-Hohensolms-Lich, née à . . . 12 déc. 1842 (cath.), † à . . . 11 sept. 1867; 2^o à Rüdénhausen 30 sept. 1869 à — *Berthe* ctresse de Castell-Rüdénhausen, née 4 juill. 1845, D. hon. de l'O. bav. de Thérèse. [*Büdingen.*]

Enfants: a) du 1er lit: (1) Psee *Hedwige*, née à Büdingen 1er nov. 1863; m.: 1^o à Büdingen 27 sept. 1883 à Botho pr. de Stolberg-Rossla, † 8 nov. 1893; 2^o à Rossla 31 août 1902 à Cunon cte de Stolberg-Rossla, † 13 juill. 1921. [*Ortenberg*, Hesse.]

2) Psee *Misabeth*, née à Büdingen 21 déc. 1864; m. à Büdingen 25 sept. 1889 à Rodolphe bar. de Thüngen, chamb. bav. et col. en retr., chev. de droit de l'O. de St-Jean. [Chât. de *Heilsberg* près Zeitlofs, Bavière.]

b) du 2d lit: (3) Psee *Emma*, née à Büdingen 28 août 1870; m. à Büdingen 14 avril 1898 à Othon cte de Solms-Laubach, † 9 sept. 1904. [. . .]

(4) Psee *Marie*, née à Büdingen 28 mai 1875. [*Büdingen.*]

(5) † 4e pr. Wolfgang, né à Büdingen 30 mars 1877, † à Gössweinstein 29 juill. 1920; m. à Sommerhausen 26 sept. 1901 à — *Adélaïde* ctresse de Rechteren-Limpourg, née à Einersheim 31 mars 1881. [*Büdingen.*]

(6) Psee *Thècle*, née à Büdingen 16 oct. 1878; m. à Büdingen 9 mai 1901 à Manfred cte de Collalto et San Salvatore. [Chât. de *Salvatore*, Italie, et *Staatz*, Basse-Autriche.]

(7) Psee *Mathilde*, née à Büdingen 26 mars 1880; m. à Büdingen 11 avril 1907 à Dr. en droit Cornelius bar. de Heyl de Herrnsheim, chamb. hesse grand-duc., capit. de cav. de rés. en retr. [*Worms*, Schlösschen.]

(8) Psee *Hélène* née à Büdingen 14 nov. 1881. [*Büdingen.*]

(9) Psee *Hertha*, née à Büdingen 27 déc. 1883; m. à Büdingen 15 sept. 1920 à Albert pr. de Slesvig-Holstein-Sonderbourg-Glücksbourg. [*Glücksbourg.*]

(10) Psee *Anne*, née à Büdingen 10 févr. 1886; princesse de Lippe-Weissenfeld, Alt. Sérén. [collation du pr. de Lippe 28 mars 1916]; m.: 1^o à Büdingen 21 nov. 1911 à Ernest cte de Lippe-Weissenfeld, † (tué à l'ennemi) à Goldap 11 sept. 1914; 2^o à Büdingen 26 avril 1922 à Léopold pr. de Lippe, Alt. Sérén. [*Detmold.*]

2) Psee *Emma* - Ferdinand - Émilie, née à Büdingen 23 févr. 1841; m. à Büdingen 17 mai 1859 à Wolfgang cte, puis pr. de Castell-Rüdénhausen, † 13 janv. 1913. [*Rüdénhausen*, Franconie.]

3) † Pr. Lothaire, né 27 sept. 1851, † 23 févr. 1888; m. à Almelo, Pays-Bas, 19 août 1875 à *Henriette-Jacqueline*-Mathilde Worbert ctresse de Wassenaer-Starrenbourg, née à Almelo 9 mai 1853 (remariée à Bruxelles 22 août 1911 à Aymard cte d'Ursel [*Bruxelles* et *Braine le Château*, Brabant]).

2e Branche: Ysembourg-et-Büdingen-à-Wächtersbach.

Wächtersbach, prov. de Hesse-Nassau. — Auteur: le comte Ferdinand-Maximilien, né 24 déc. 1661, † 14 mars 1703; mbre héréditaire de l'ancienne Ire Chambre du gd-duché de Hesse 17 déc. 1820; Prince dans la Hesse-électorale avec le titre de „Durchlaucht“, Cassel 17 août 1865; membre héréditaire de l'ancienne Chambre des seigneurs de Prusse 16 nov. 1867. — V. l'édition de 1848, p. 242. — Les cadets portent le nom de prince ou princesse d'Ysembourg-et-Büdingen-à-Wächtersbach (Alt. Sérén.).

Frédéric - Guillaume - Adolphe - Georges - Casimir - Charles 2e prince d'Ysembourg-et-Büdingen (Alt. Sérén.), né à Wächtersbach 17 juin 1850, fils du 1er prince Ferdinand-Maximilien, né à Wächtersbach 24 oct. 1824, † *ibid.* 5 juin 1903, et d'Augustine psse de Hanau, ctesse de Schaumbourg, née à Nieder-Dorfelden près Hanau 21 sept. 1829, m. à Wilhelmshöhe 17 juill. 1849, † 18 sept. 1887; m. à Wächtersbach 16 sept. 1879 à Anne ctesse Dobrzensky-de-Dobrzenitz, née à Prague 25 févr. 1852 (cath.), † à Nauheim 21 sept. 1913.

Enfants: 1) Pr. hér. *Ferdinand - Maximilien*, né à Wächtersbach 25 juin 1880, capit. pruss. en retr.; m. à Fribourg-en-Br. 19 déc. 1903 à — Marguerite (*Margita*) - Marie - Alexandrine - Jelka - Dagmar ctesse de Dönhoff, née à Beseritz, Mecklembourg, 19 avril 1876. [*Wächtersbach.*] Enfants: (1) Pr. *Othon - Frédéric - Victor - Ferdinand - Maximilien - Gustave - Richard - Bogislav*, né à Halberstadt 16 sept. 1904.

(2) Psse *Gabrielle - Georgine - Gustave - Resita - Clausine - Imagine - Marion*, née à Berlin 23 nov. 1911.

2) Psse *Marie - Elisabeth - Augustine - Anne*, née à Wächtersbach 13 nov. 1881 (cath.); m. à Wächtersbach 23 juin 1910 à Domingo Aloisi. [*Pisignano, Val di Pesa, près Florence, Italie.*]

3) Psse *Elisabeth - Marie - Augustine*, née à Wächtersbach 12 nov. 1883 (cath.); m. à Lugano 21 mai 1901 à Ange-Louis-Alphonse-Edouard comte Desrousseaux de Vandières, dux romanus de Vandières, chev. hon. et de dév. de l'O. souv. de Malte. [*Vandières Marne, et Solaire, Loiret.*]

4) Psse *Ida - Augustine*, née à Wächtersbach 9 août 1885 (cath.); m. à Wächtersbach 14 avril 1916 à Thilo de Trotha, assess. de gouv. en retr., capit. de cav. en retr., chev. hon. de l'O. de St-Jean. [*Scopau près Mersebourg.*]

5) Psse *Thérèse*, née à Wächtersbach 19 juill. 1887 (cath.), ancienne DdP. autr., DCr.; m. à Wächtersbach 3 juin 1913 à François cte Ceschi a Santa Croce, ancien cons. int. et chamb. [*Meran, Tyrol.*]

6) Psse *Anne*, née à Wächtersbach 19 juill. 1887 (cath.); m. à Wächtersbach 9 janv. 1919 à Hans Rausch, assess. forest. [*Romrod, Hesse.*]

Sœurs.

1. Psse Gertrude - Philippine - Alexandra - Marie - Augustine - Louise, née à Wächtersbach 28 déc. 1855 [*Munich*]; m.: 1^o à Wächtersbach 18 nov. 1875 à Adalbert pr. d'Ysembourg - et - Büdingen-à-Büdingen, † 29 août 1885 (divorcés par décret du gd-duc de Hesse en date du 28 avril 1877); 2^o à Wächtersbach 15 mai 1878 à Robert bar. de Pagenhardt (divorcés 9 juin 1899).

2. Psse *Gerta - Augustine*, née à Wächtersbach 18 janv. 1863; m. à Wächtersbach 11 avril 1885 à Guillaume pr. de Saxe-Weimar-Eisenach etc., Alt. [*Bade-Bade, Villa Wettin.*]

3e Branche: Ysembourg-et-Büdingen-à-Meerholz.

Meerholz près Hanau. — Auteur: le comte Georges-Albert, né 21 avril 1664, † 11 févr. 1724; membre héréditaire de l'ancienne Ire Chambre du gd-duché de Hesse 17 déc. 1820; qualification d'„Erlaucht“ 13 févr. 1829; membre héréditaire de l'ancienne Chambre des

seigneurs de Prusse 16 nov. 1867. — V. l'édition de 1848, p. 242. — Les cadets portent le nom de comte ou comtesse d'Ysembourg-et-Büdingen-A-Meerholz.

Gustave-Clément-Frédéric-Charles-Louis comte d'Ysembourg-et-Büdingen, Alt. Illustr., né à Meerholz 18 févr. 1863, fils du cte Charles, né 26 oct. 1819, † 30 mars 1900, et de sa première épouse Jeanne ctesse de Castell-Castell, née 8 févr. 1822, m. 9 juin 1846, † 29 mars 1863; succ. à son père; chev. de droit de l'O. de St-Jean, etc.; m. à Gauernitz 17 avril 1896 à — *Thèle* psee de Schönbourg-Waldenbourg, née 7 août 1867.

Sœurs,

a) germaine, du 1er mariage du père (v. ci-dessus).

1. † *Ctesse Clotilde-Féodore-Thèle*, née à Meerholz 20 mars 1852, † au chât. de Meerholz 21 mars 1922.

b) consanguine, du 2d mariage du père avec *Agnès psee d'Ysembourg-et-Büdingen*, née à Büdingen 20 mars 1843, m. à Büdingen 21 nov. 1865, † à Meerholz 17 oct. 1912.

2. *Ctesse Gisela-Berthe-Adélaïde-Clotilde-Emma-Clémentine*, née à Meerholz 27 mai 1871; m. à Meerholz 10 janv. 1895 à *Frédéric-Guillaume cte et noble seigneur*, puis pr. de Lippe, Alt. Sérén., † (tué à la bat. de) Liège 6 août 1914. [*Guettenbach.*]

† Kaunitz-Rietberg, 1773—1888.

Khevenhüller-Metsch*. §

Catholiques. — Chât. de Riegersburg, et chât. de Ladendorf, Basse-Autriche, chât. de Kammerburg, Bohême, et Vienne IX, Türkenstrasse 19. — Noblesse féodale de Franconie, dont l'auteur Richard Ier de Khevenhüll (endroit qui aurait été situé, dit-on, près de Dietfurth, Haute-Franconie) vint s'établir en Carinthie vers 1080; gd-écuyer hér. en Carinthie, Vienne 13 mars 1565; Baron du Saint Empire par lettres-patentes datées du bivouac de Raab 16 oct. 1566; Comte autr., Vienne 23 juill. 1673; Comte du Saint Empire, Vienne 6 janv. 1725; indigénat bohémien avec la qualification de „Hoch- und Wohlgeboren" 23 janv. 1725; réception dans le collège des comtes souabes du Saint Empire 24 oct. 1737; jonction du nom et des armes des Metsch par suite du mariage du comte et prince Jean-Joseph avec *Caroline-Marie-Augustine*, fille aînée de Jean Adolphe comte de Metsch et du Saint Empire (cette maison féodale issue de la maison de Pöllnitz s'établit, en 1397, en Saxe où elle s'est perpétuée jusqu'à nos jours, v. le Taschenbuch der Adelligen Häuser, Uradel), 11 mars 1751 (pour l'Empire) et 24 avril 1751 (pour les États héréditaires); Prince bohémien (primog.) avec la qualification de „Hochgeboren", Vienne 20 déc. 1763; Prince du Saint Empire (primog.), Ratisbonne 30 déc. 1763; gd-maitre hér. de la cour en Autriche-sous-l'Enns 3 déc. 1775; membre hér. de l'ancienne Chre des sgrs d'Autriche. — V. les éditions de 1836, p. 139, et 1848, p. 136. — Les cadets portent le nom de comte § et comtesse § de Khevenhüller-Metsch.

Antoine-Sigismond-Joseph-Marie 7e prince § de *Khevenhüller-Metsch* (et Aichelberg, comte de Hohen-Ostrowitz et Annabüchl, baron de Landskron et Wernberg, seigneur hér. de Carlsberg, seigneur des terres de Hardegg, Fronsburg, Prutzendorf, Starrein, Peygarten et Ladendorf dans la Basse-Autriche, et de Kammerburg en Bohême, etc., Alt. Sérén.), né à Vienne 26 juill. 1873, fils du cte Sigismond, né 31 mai 1841, † à Gratz 10 juill. 1879, et de *Marie-Anne ctesse de Herberstein*, née à Gratz 8 déc.

1851, m. à Vienne 5 oct. 1872, † à Baden près Vienne 2 août 1921 (remariée à Prague 24 sept. 1890 à Maximilien cte d'Orsini et Rosenberg); succ. à son oncle le 6e prince Charles (v. ci-dessous); ancien chamb. imp. et roy., chev. de l'O. bav. de St-Georges, chev. d'honn. de l'O. souv. de Malte; m. à Vienne 4 juin 1910 à — *Gabrielle-Victoria-Marie-Eulalie* ctesse de Mensdorff-Pouilly, née à Vienne 12 févr. 1893, ancienne DdP., DCr.

- Enfants: 1) Ctesse § *Marie-Anne-Ida-Léopoldine*, née à Vienne 16 juin 1911.
 2) Ctesse § *Léopoldine-Gabrielle-Marie*, née à Vienne 23 févr. 1913.
 3) Ctesse § *Ida-Gabrielle-Antonie*, née à Vienne 4 juin 1914.
 4) † Cte hér. *Sigismond-Jean-Charles-Alphouse-Louis-André-Marie-Rodolphe*, né à Vienne 26 oct. 1920, † . . . août 1922.

Sœurs.

1. Ctesse § *Marie-Thérèse-Gabrielle-Antoinette-Léontine-Éléonore*, née à Gratz 29 déc. 1877, ancienne DdP.; m. à Baden près Vienne 3 juill. 1900 à Charles baron, (depuis 29 janv. 1918) cte de Rumerskirch, ancien cons. int., chamb. et gd-écuyer de cuisine, col. en retr. [*Vienne IV*, *Waltergasse 6.*]
 2. Ctesse § *Édine-Antoinette-Marie-Anne-Joséphine*, née à Gratz 13 mars 1879, DCr.; m.: 1^o à Baden près Vienne 18 sept. 1902 à Rodolphe cte Grundemann de Falkenberg, † à Vienne 19 mai 1908; 2^o à Vienne 6 août 1910 à Casimir Tarnóczy d'Alsó-Lelőcz et Jezernicze, ancien cons. int., chamb. et col. [*Chât. de Waldenfels et Vienne.*]

Frère du père

du mariage du gd-père, le 5e pr. *Richard*, né 23 mai 1813, † 29 nov. 1877, avec *Antoinette* ctesse de Lichnowsky, née 18 avril 1818, m. 8 déc. 1836, † 10 janv. 1870.

† Pr. *Jean-François-Charles-Édouard-Joseph-Némésius-Marie*, né à Ladendorf 19 déc. 1839, † à Riegersberg près Retz 11 sept. 1905, cons. privé act. et chamb. imp. et roy., major en retr.; m. à Vienne 17 juin 1871 à — *Édine* ctesse de Clam-Gallas, née à Prague 3 nov. 1851, ancienne DdP., DCr. et D. hon. de l'O. de Malte. [*Vienne IX*, *Boltzmanngasse, Strudlhof 2, Villa Felix.*]

Frères du grand-père

du troisième mariage du bis-aïeul, le pr. *François*, né 7 avril 1762, † 2 juill. 1837, avec *Christine* ctesse Zichy-à-Zich-et-Vázonykeő, née 30 avril 1792, m. 15 juin 1812, † . . . 1830.

1. † Cte *Albic*, né 19 nov. 1814, † 14 sept. 1896; m. à Presbourg 29 avril 1865 à — *Françoise* ctesse d'Esterházy des Csessnek, née 19 janv. 1831, DCr. [*Chât. d'Ostrowitz.*]

2. † Cte *Ottomar*, né 29 nov. 1819, † à Teplitz 23 mai 1890; m. à Vienne 12 janv. 1850 à *Léontine-Marianne-Caroline-Léopoldine* baronne Kress de Kressenstein, née à Presbourg 16 nov. 1822, † à Vienne 10 avril 1907.

Enfants: 1) Ctesse § *Caroline-Olga-Marie-Antoinette*, née à Budapest 10 nov. 1850, ancienne DdP. autr., DCr.; m. à Vienne 27 nov. 1875 à *Zdenko* cte de Kolowrat-Krakowsky, † 24 oct. 1892. [*Prague* et *Chât. de Cernikowitz, Bohême.*]

2) † Cte *Alfred-Charles-Félix-François-Léopold-Othmar-Marie*, né à Budapest 25 juill. 1852, † à Osterwitz 23 déc. 1911; m. à Vienne 27 nov. 1888 à — *Mélanie* ctesse Erdödy de Monyorókerek, née 3 mai 1861, propr. de Fiumicello (Littoral), DCr. [*Chât. d'Osterwitz, Carinthie.*]

Enfants: (1) Cte § *François-Édouard-Joseph-Adam-Othmar-Léopold-Hubert-Marie*, né à Vienne 3 déc. 1889, majorataire des biens de *Hohen-Osterwitz, Carinthie*, et de *Pellendorf, Basse-Autriche*, ancien chamb. imp. et roy. et lt. de rés.; m. au chât. de Heiligenberg,

Bade, 16 août 1913 à — *Anne* pssse de Fürstenberg, née 19 avril 1894, DCr. [Chât. de *Pellendorf*.]

Enfants : a. Ctesse § *Irma* - Maximilienne - Françoise - Melanie - Anne - Edouardine - Stéphanie, née à Donauschिंगen 3 août 1914.

b. Ctesse § *Mélanie*, née à Schönborn 18 oct. 1915.

c. Cte § *Maximilien* - *Alfred*, né à Heiligenberg 5 août 1919.

(2) Cte § *Georges* - *Albie* - Joseph - Antoine - Adam - Hubert - Marie, né à Vienne 14 mars 1891, usufruitier du fidéicommiss d'argent de la maison comtale de Khevenhüller. [*Vienne* et *Munich*.]

(3) Ctesse § *Antoinette* - Olga - Alexandrine - Léontine - Hélène - Clothilde - Joséphe - Ignatie - Marie, née à Vienne 6 avril 1897.

3) † Cte Charles - Emmanuel - Jean - Marie, né à St-Pölten 5 janv. 1854, † à Gènes 5 mars 1910, chamb. autr. et CG.; m. à Corfou 14 sept. 1893 à — *Marie* de Botti Vrachliotti, née à Corfou 3 janv. 1873. [*Vienne* III, Schützengasse 1.]

Königsegg-Aulendorf.

Catholiques. — **Aulendorf** et **Königseggwald**, cercle du Danube, Wurtemberg. — Noblesse féodale de Souabe, qui paraît authentiquement (doc. orig. aux archives gén. de Bade à Karlsruhe, publié dans *Württembergisches Urkundenbuch* IV, 368; voir aussi P. F. Stälin, *Geschichte Württembergs* I, 438) depuis Mengoz de Fronhove (Fronhofen, Wurtemberg) 1171; ministeriales d'abord des Guelfs, depuis 1191 des Hohenstaufen (1209 ministeriales regis, v. cod. Weissenaug. aux archives de St-Gall, 161); Eberhardus de Kunigsegge, frater domini Bertholdi de Fronhoven est le premier à se nommer d'après Königsegg (baillage de Saulgau) 1251 (*Württ. Urkundenbuch* IV, 281); acquisition d'Aulendorf (v. ci-dessus) avant 1381 (OA. Besch. Waldsee 322); qualification de „Wohlgeboren“, Linz 20 nov. 1613; Comte du Saint Empire (erection de Königsegg en comté du Saint Empire) avec la qualification de „Hoch- und Wohlgeboren“, Vienne 29 juill. 1629; gentilhomme (inscrit au nobilaire) dans la Basse-Autriche 1750; indigénat hongrois 1751; qualification d'„Erlaucht“ (primog.) 13 févr. 1829. — V. l'édition de 1848, p. 243, et le *Taschenbuch der Gräflichen Häuser* 1904. — Les cadets portent le nom de comte ou comtesse de Königsegg-Aulendorf.

Marie - *Joseph* - *Erwin* - Léon - François - Maximilien - Charles - Borromée - Aloyse - Jean l'Évang. - Georges - Clément - Benoît - Eusèbe - Alfred *comte de Königsegg-Aulendorf*, Alt. illustr., né à Königseggwald 19 mars 1891, fils du cte François-Xavier (v. ci-dessous); succ. à son père par suite de sa renonciation du 28 déc. 1918; ancien lt. wurt., chev. de l'O. bav. de St-Georges; m. à Vienne 15 oct. 1918 à — *Lucie* ctesse Wilczek, née à Seebarn 9 juin 1895.

Enfants : 1) Cte hér. *Charles* - *Seyfried* - François - Xavier - Marie - Eusèbe - Dominique, né à Königseggwald 4 août 1919.

2) Ctesse *Elisabeth* - Hedwige - Marie - Eusebie, née à Königseggwald 2 mai 1921.

Frère et sœurs.

1. Ctesse Marie - Anne - *Berthe* - Paule - Rose - Jeanne - Grégoire - Eusébie, née à Königseggwald 9 mai 1883, religieuse dans la congrégation de St-Vincent. [*Sienna*.]

2. Ctesse Marie - *Pauline* - Gabrielle - Jeanne - Monique - Eusébie - Joséphine, née à Königseggwald 1er mars 1885, DCr.; m. à Munich 21 sept. 1909 à Eugène cte de Quadt-Wykradt-Isny. [*Munich*.]

3. Ctesse Marie - *Josèphe* - Gabrielle - Rose - Jeanne - Françoise - Caroline - Léonle - Eusébie, née à Königseggwald 27 mai 1888, DCr.; m. à Munich 20 avril 1909 à François cte de Bellegarde, ancien chamb. et cons. de gouv. autr.,

chev. d'honn. de l'O. souv. de Malte (disparu après avoir été blessé et captivé aux Carpathes 2 avril 1915). [*Gross-Söding.*]

4. Ctesse *Marguerite-Marie-Ludwiga-Jeanne Ev.-Léonie-Monique-Eusébie-Bénofte-Caroline-Élisabeth-Clémentine*, née à Aulendorf 2 oct. 1889, DCr. [Munich]; m. à Munich 21 sept. 1909 à Othon cte hér. puis cte de Quadt-Wykradt-Isny (mariage dissous par divorce . . .).
5. Cte *Marie-Hermann-Albrecht*, né à Königseggwald 27 avril 1896, lt. wurt. de rés. en retr. [*Aulendorf.*]
6. Ctesse *Marie-Anne-Émilie-Josèphe-Léonie-Jeanne-Ignatie-Eusébie*, née à Königseggwald 6 juill. 1899.

Père.

Cte *François-Xavier-Jean-Baptiste-Eusèbe*, né à Vienne 29 déc. 1858, gd-comm. hon. de l'O. bav. de St-Georges, etc.; m. à Vienne 12 juin 1881 à Hedwige ctesse de Neipperg, née 22 juill. 1859, † à Aulendorf 23 oct. 1916. [*Aulendorf.*]

K u e f s t e i n . §

Catholiques. — Grellenstein près Horn, Basse-Autriche, et Vienne I, Fichtegasse 2a. — Famille de la Basse-Autriche, dont le nom serait tiré, dit-on, du château de *Chuoftin* (Kufstein en Tyrol) et qui paraît authentiquement depuis Hans *Kufsteiner*, établi à Krems dès la fin du XIII^e siècle; Baron sous le nom de „*Freiherr zu Grellenstein und Spitz*“, Prague 2 févr. 1602; gd-garde hér. de l'argenterie en Autriche-sur-et-sous-l'Enns 25 juin 1624; qualification de „*Wohlgeboren*“, Vienne 20 sept. 1627; incolat bohémien 1645; indigénat de Hongrie 1647; Comte du Saint Empire avec la qualification de „*Hoch- und Wohlgeboren*“ et rectification des armes 20 févr. 1634, Ebersdorf 7 sept. 1654 et Vienne 18 févr. 1709; „*landmann*“ en Styrie 1658 et 22 mai 1737; fondation du fideicommiss 4 avril 1699; seigneur en Moravie 1725; „*landmann*“ en Carinthie 1736; réception (ad personam) dans le collège des comtes souabes du Saint Empire 1737; „*landmann*“ en Carinthie 14 juin 1737, à Goritz 3 juill. 1737, en Tyrol 1739; qualification d'„*Erlaucht*“ (primog.) 13 févr. 1829; membre héréditaire de l'ancienne Chambre des seigneurs d'Autriche 18 avril 1861. — V. l'édition de 1848, p. 244. — Les cadets portent le nom de comte § et comtesse § de Kuefstein.

Charles-Ferdinand-François comte § de *Kuefstein* (baron de Grellenstein, de Hohenkraeen etc., Alt. Illustr.), né à Viehofen près St-Pölten 31 juill. 1833, fils du cte François, né 8 mars 1794, † 3 janv. 1871, et de *Guidobaldine* née ctesse Paar des princes Paar, née 2 déc. 1807, m. 1^{er} juill. 1830, † 14 juin 1874; succ. à son père; ancien chamb. et cons. privé autr., E. e. et M. pl. en retr., ancien chev. de l'O. autr. de la Toison d'Or, chev. hon. de l'O. souv. de Malte, etc.; m. à Paris 18 juill. 1870 à *Marie-Magda Krüger*, née 24 août 1845, † 23 juill. 1897.

Frère.

† Cte *François-Séraphin-Ferdinand-Victor-Camille*, né à Cassel 11 juin 1841, † à Viehofen 31 déc. 1918, chamb. imp. et roy.; m. à Rome 30 nov. 1872 à *Maria della Pace* p^{se} Odescalchi, née 6 déc. 1851, † à Rome 7 mars 1917, DCr.

Enfants: 1) Ctesse *Marie-Catherine-Guidobaldine-Élisabeth*, née à Viehofen 5 nov. 1873, Noble Oblate de Ste-Françoise Marie sous le nom de *Marie-Pauline* depuis juill. 1920 au couvent delle Adoratrici perp. sacr. à Bassano Veneto, Prov. de Vicence.

2) Ctesse *Sophie-Livia-Marie*, née à Viehofen 17 juin 1875, Noble Oblate de Ste-Françoise Romaine sous le nom d'Angèle-Thérèse depuis le 7 févr. 1920 au couvent des carmélites à Rome.

3) Ctesse *Guidobaldine-Marie-Françoise*, née à Viehofen 19 juin 1878,

Noble Oblate de Ste-Françoise Romaine sous le nom de Marie-Thérèse depuis le 31 mai 1896. [Rome.]

- 4) Ctesse *Alexandrine* - Marie-Livia, née à Viehofen 12 oct. 1879, Noble Oblate de Ste-Françoise Romaine sous le nom de Marie-Louise depuis le 31 mai 1896. [Rome.]
- 5) Cte § *Jean-Ferdinand* - Gabriel - Marie - Joseph - Charles - Émile - François - Georges - Ignace, né à Rome 1er févr. 1885, Dr. en droit, ancien chamb. imp. et roy.; m. à Karlstetten près St-Pölten 16 sept. 1920 à -- *Stéphanie* - Anne - Frédérique - Charlotte ctesse Marschall, née 18 nov. 1886. [Viehofen près St-Pölten, Haute-Autriche, et Vienne I, Biberstrasse 3.]
Fille: Ctesse § *Françoise-Romana*, née à Viehofen 2 juill. 1921.
- 6) Ctesse *Hélène* - Ladislava - Marie - Sophie, née à Rome 26 oct. 1886, Noble Oblate de Ste-Françoise Romaine sous le nom de Maria Philomena depuis le 18 oct. 1908. [Rome.]

Leiningen (Linange)

(maison des comtes de Sarrebruck).

Maison comtale du Saargau, connue dès 1080 en la personne de Siegbert comte de Sarrebruck a (Sarrebruck, régence de Trèves); acquisition par héritage du comté de Liningen en par suite du mariage du comte Simon II, † 1211, avec Luccarde, sœur et héritière de Frédéric, dernier comte de Liningen, † 1220, et prise du nom et des armes des Liningen par leur second fils Frédéric 1220; acquisition du comté de Dagsbourg (cercle de Sarrebourg, Lorraine) vers 1240; partage des possessions entre les fils du comte Frédéric IV 1317 et 1318; comte Frédéric V auteur de la ligne de Leiningen-Dagsbourg ou Alt-Leiningen; landgrave de Leiningen 1328; landgrave princier 1444 (titre éteint 1467, une partie des possessions passe à la maison de Westerbourg, v. Leiningen - Westerbourg); Jofried frère cadet de Frédéric V fonde la ligne de Leiningen-Hartenbourg; acquisition par héritage d'Aspremont (Apremont, Meuse, France) par suite du mariage du cte Emich VII, † 30 mars 1495, avec Anne d'Autel 1466; partage des possessions 27 juin 1560 entre deux fils du comte Émich IX de Leiningen-Dagsbourg né 1498, † 10 janv. 1541, lesquels fondent les lignes ci-dessous. Par un traité de 1898, la maison princière de Leiningen d'une part, et les maisons comtales de Leiningen-Billigheim et de Leiningen-Neudenuau d'autre part, de même que ces deux maisons comtales entre elles, renoncent à jamais à tous droits respectifs agnatiques et successoriaux. — V. les éditions de 1836, p. 148, 1848, p. 142, et 1889, p. 148.

I. Ligne (princière).

Évangéliques. — Amorbach, Basse-Franconie, Bavière. — Auteur: Jean-Philippe Ier comte de Leiningen-Dagsbourg-Hartenbourg, né 25 déc. 1539, † 8 sept. 1562; institution du droit de primog. 26 févr. 1725, confirmé 22 févr. 1753; partage des possessions avec la ligne cadette, celle de Falkembourg (v. II. Ligne comtale) 17 janv. 1787; Prince du Saint Empire avec rectification des armes et qualification de „Hochgeboren“, Vienne 3 juill. 1779; perte des possessions situées sur la rive gauche du Rhin 1801 et donation à titre d'indemnité de Mosbach, Amorbach, Miltenberg etc. 25 févr. 1803; Reichsrat hér. de Bavière 26 mai 1818; membre hér. de l'ancienne Ire Chambre du grand-duché de Hesse 17 mars 1820; membre hér. de l'ancienne Ire Chambre du grand-duché de Bade 22 mai 1833. — Les cadets portent le nom de prince ou princesse de Leiningen, Alt. Sérén.

Émich-Édouard-Charles 5e prince de Leiningen comte palatin de Mosbach, comte de Dürn, seigneur d'Amorbach, Miltenberg, Bischofsheim, Boxberg, Hardheim, Schüpf et Lauda, Alt. Sérén., né à Osborne 18 janv. 1866, fils du 4e prince Ernest, né à Amorbach 9 nov. 1830, † ibidem 5 avril 1904,

et de Marie p^{se} de Bade, née à Carlsruhe 20 nov. 1834, m. à Carlsruhe 11 sept. 1858, † au châ. de Waldleiningen 21 nov. 1899; ancien lt.-col à la s. de l'a. pruss., chev. de droit de l'O. de St-Jean; m. à Langenbourg 12 juill. 1894 à — *Féodora* p^{se} de Hohenlohe-Langenbourg, née 23 juill. 1866.

- Enfants: 1) P^{se} *Victoire-Marie-Léopoldine-Élise-Sophie*, née à Amorbach 12 mai 1895; m. à Amorbach 23 févr. 1922 à Maximilien Cte hér. de Solms-Rödelheim et Assenheim. [*Munich.*]
 2) Pr. hér. *Frédéric-Charles Édouard-Erwin*, né à Strasbourg 13 févr. 1898, lt. de vaiss. allem. en retr. [*Amorbach.*]
 3) Pr. *Hermann-Victor-Maximilien*, né à Amorbach 4 janv. 1901. [...]
 4) Pr. *Hesso-Léopold-Henri*, né à Amorbach 29 juill. 1903. [...]

II. Ligne (comtale).

Catholiques. — Auteur: *Émich X* comte de Leiningen-Dagsbourg-Falkenbourg, né 16 déc. 1540, † 3/13 mars 1593; réception au collège vetteravien des comtes du Saint Empire 1737; partage des possessions entre deux fils du comte Jean-François à Guntersblum, né 22 mai 1698, † après 1740 — auxquels avait été adjugé le droit de succession 19 août 1784 et dont descendent les branches ci-dessous — en vertu d'une convention conclue avec la ligne aînée, celle de Hartenbourg (v. Ligne princière) en date du 17 janv. 1787. — Les cadets portent le nom de comte ou comtesse de Leiningen.

1re Branche: Leiningen-Billigheim (Guntersblum).

Chât. de Billigheim, Bade, et Rome, Corso Vittorio-Emanuele 269. — Auteur: le comte Guillaume-Charles, né 5 juill. 1737, † 26 janv. 1809; perte de Guntersblum 1801 et donation à titre d'indemnité de Billigheim 25 févr. 1803; membre hér. de l'ancienne Ire Chambre du gd-duché de Bade 22 août 1818; qualification d'„Erlaucht“ (primog.) 13 févr. 1829. — V. l'édition de 1848, p. 245.

Émich-Charles-Frédéric-Guillaume-Auguste comte de Leiningen, seigneur de Billigheim, Allfeld, Mühlbach, Katzenthal et Neuburg-s.-le-Neckar, comte de Dagsbourg et d'Aspremont, Alt. Illustr., né à Carlsruhe 24 avril 1839, fils du cte Charles, né 26 janv. 1794, † 21 août 1869, et de Marie-Anne née ctesse de Westerholt et Gysenberg, née 23 avril 1802, m. 24 mai 1822, † 25 mars 1852; succ. à son frère Charles-Venceslas (v. ci-dessous); capit. de cav. pontifical en retr.; m. à Bruxelles 31 mai 1870 à *Gaëtane-Joséphine-Ghislaine* ctesse de Ribeaucourt, née 10 mai 1843, † 6 janv. 1872.

Frères.

1. † Cte Charles-Venceslas, né 7 mars 1823, † 23 juill. 1900; m.: 1^o au châ. de Bronica près Mohilew, Russie, 27 janv. 1846 à *Élisabeth* p^{se} de Sayn-Wittgenstein, née 29 oct. 1827, † 26 avril 1849; 2^o à Munich 17 juill. 1856 à Marie ctesse d'Arco-Zinneberg, née 23 mai 1834, † 31 mars 1892.

Enfants du 2d lit: 1) † Cte Charles-Polycarpe, né 18 juill. 1860, succ. à son père (v. ci-dessus) en vertu d'un traité de famille en date du 23 janv. 1892, † 22 janv. 1899; m. à Munich 8 août 1898 à Christine Blahova, née à Vienne 19 avril 1873 (remariée 1^o à Londres 15 juin 1900 à George Graf, † à Zurich 9 nov. 1900; 2^o à Carlsruhe en B. . . . 1902 à Jean Steinel, sculpteur [*Munich*]).

- 2) Ctesse *Mechthilde-Marie-Pie*, née à Billigheim 17 août 1870; m. à Billigheim 8 févr. 1893 à Maximilien bar. de Cetto. [*Ober-Lauterbach, Basse-Bavière.*]
 2. † Cte Maximilien, né 29 mars 1835, † 30 oct. 1874; m. à Fribourg-en-Brigau à *Henriette-Pauline-Catherine* Keller, née à Carlsruhe 16 sept. 1840, † 19 mai 1900.

Fille : Ctesse *Hildegarde-Marie-Gabrielle*, née à Carlsruhe 9 avril 1872; m. à Heidelberg 25 juill. 1893 à Georges bar. Hofer de Lobenstein, propr. de Wildenstein en Wurtemberg.

2e Branche : Leiningen-Neudenau (Heidesheim).

(Éteinte dans les mâles.)

Neudenau. — Auteur: le comte Venceslas-Joseph, né 27 sept. 1738, † 15 janv. 1825; pète de Heidesheim 1801 et donation à titre d'indemnité de Neudenau 25 févr. 1803; membre hér. de l'ancienne Ire Chambre du gd-duché de Bade 22 août 1818; qualification d'„Erlaucht“ (primog.) 13 févr. 1829. — V. l'édition de 1848, p. 245.

† Clément-Auguste comte de Leiningen, seigneur de Herbolzheim, comte de Dagsbourg et d'Aspremont etc., Alt. Illstr., né 20 janv. 1805, † 5 mai 1862; m. 26 nov. 1842 à Marie née baronne de Geusau, née 2 avril 1820, † 20 juill. 1891.

Fils: 1) † Cte Charles-Théodore-Ernest-Auguste-Venceslas, né à Neudenau 10 sept. 1844, † à Lahr 19 avril 1910 [avait cédé, 18 mai 1869, la seigneurie à son frère, le cte Maximilien (v. ci-dessous)]; m.: 1° à Hull 5 juin 1869 et à Heidelberg 10 avril 1880 à Madeleine Nold, née à Mannheim 4 nov. 1848, † à Lahr 25 sept. 1899; 2° à Wiesbade 13 déc. 1902 à — *Hélène-Annette* divorcée Ehlermann, née Fleischer, née à Breslau 6 août 1865. [*Wiesbade*, Parkstr. 25.]

Filles du 1er lit: (1) † Ctesse Wilhelmine-Marie-Charlotte, née à Bade-Bade 11 avril 1870, † 1920.

(2) Ctesse *Victoire-Elise*, née à Carlsruhe 17 nov. 1881.

2) † Cte Maximilien-Oscar-Théodore-Frédéric-Auguste, né à Heidelberg 3 nov. 1853, † 20 janv. 1889 [avait cédé la sgrie, dans laquelle il avait succédé à son frère aîné le cte Charles (v. ci-dessus) en 1869, à son frère cadet le cte Émich (v. ci-dessous) 16/23 mars 1876]; m. à Carlsruhe 18 avril 1876 à — *Julie* baronne Goeler de Ravensbourg, née à Carlsruhe 21 déc. 1850 (cathol. depuis le 10 déc. 1895), co-proprétaire du fidéicommis des barons de Barkhaus-Wiesenhütten à Francfort-s-le-M. [*Heidelberg*.]

Fille: *Marie-Julie-Mathilde-Jeanne-Léopoldine-Victoria*, née au chât. de Lachen, Palatinat, 23 mai 1877, succ. à son frère le comte Émich, † à Genève 21 mai 1901, dans la sgrie de Neudenau; m. à Carlsruhe 6 mars 1915 au Dr. Frédéric Albert (évang.), chimiste. [*Heidelberg*.]

3) † Cte Émich-Charles-Venceslas, né 31 juill. 1855, † 15 août 1896 [avait succédé à son frère Maximilien (v. ci-dessus) 16/23 mars 1876]; m. à Berlin 15 oct. 1889 à — *Gertrude* de Luedersdorff, née à Weissensee près Berlin 29 nov. 1862 (remariée à Berlin 25 mai 1899 à Bruno Brauns (évang.), MG. pruss. en retr. [*Lüneburg*]).

Leiningen-Westerbourg

(maison des seigneurs de Westerbourg), v. l'édition de 1920.

Leyen.

Catholiques. — Chât. de W a a l près Buchloe, Bavière. — Noblesse féodale de Trèves qui regarde comme souche Werner von der Leyen, et qui, dans un document de 1272, se nomme de Guntreue (Gondorf-sur-Moselle, cercle de Mayen) et comme résidence primitive le château fort de Leyen (ou Gondorf); Baron du Saint Empire avec la qualification de „Wohlgeboren“.

Ratisbonne 20 sept. 1653; inféodation de Hohengeroldseck (cercle d'Offenburg, gd-duché de Bade) 1705; Comte du Saint Empire avec la qualification de „Hoch- und Wohlgeboren“, Francfort-s./le-M. 22 nov. 1711; réception dans le collége souabe des comtes du Saint Empire 1711; Comte dans les États héréditaires autr. 5 févr. 1716; titre de Prince comme membre de la Confédération du Rhin 1806; mbre hér. de l'ancienne Ire Chre du gd-duché de Bade 1819; qualification de „Durchlaucht“ 18 août 1825. — V. les éditions de 1836, p. 153, et 1848, p. 144. — Les cadets portent le nom de prince ou princesse de Leyen et de Hohengeroldseck, Alt. Sérén.

Erwein-Théodore-Philippe-Damien 4e prince de Leyen et de Hohengeroldseck, seigneur de Waal et Underdiessen, Alt. Sérén., né à Munich 31 mars 1863, fils du 3e pr. Philippe, né à Gondorf 14 juin 1819, † 24 juill. 1882, et d'Adélaïde née psee de Thurn-et-Taxis, née à Ansbach 15 oct. 1829, m. 8 juin 1853, † 7 sept. 1888; vprés. de la société des sgrs médiatisés d'Allemagne; m. à Dyck 22 mai 1890 à — *Marie-Charlotte* psee et altgrvine de Salm-Reifferscheidt-Krautheim, née 17 avril 1867, DCr.

Enfants: 1) Psee *Marie-Christine-Adélaïde-Josèphe-Ignatia*, née à Waal 29 mars 1892; m. à Munich 11 févr. 1920 à Hans-Dietrich bar. de Freyberg, propr. de Landstrost et Knöringen. [*Knöringen* près Burgau, Bavière.]

2) Psee *Marie-Adélaïde-Eugénie-Rose-Josèphe-Gabrielle*, née à Waal 26 avril 1893.

3) Pr. hér. *Erwein-Othon-Philippe Léopold-François-Joseph-Ignace*, né à Waal 31 août 1894, lt. pruss. en retr., chev. de l'O. bav. de St-Georges. [*Waal.*]

4) Psee *Marie-Gabrielle-Rosa-Verena-Blanche-Josèphe-Françoise*, née à Waal 4 nov. 1895.

5) Pr. *Ferdinand-Marie-Erwein-Harthard-Antoine-Michel-Joseph*, né à Waal 5 mai 1898, lt. bav. en retr. [*Waal.*]

Sœurs.

1. Psee *Marie-Anne-Louise-Amélie-Sophie-Adélaïde*, née à Munich 3 janv. 1857; m. à Waal 30 mai 1882 à Antoine bar. d'Arétin, † à Munich 27 avril 1921, prés. de gouv. en retr., Exc. [*Ratisbonne.*]

2. Psee *Julie-Louise-Sophie-Adélaïde*, née à Munich 20 févr. 1860, DdP. bav.; m. à Waal 6 sept. 1886 à Jean-Charles bar. de Franckenstein, † à Ullstadt 28 nov. 1913, chamb. bav. et Reichsrat hér. [*Ullstadt, Bavière.*]

3. Psee *Eugénie-Amélie-Adélaïde-Hortense*, née à Munich 15 mai 1867. [*Waal.*]

Lobkowitz. §

Catholiques. — Baron du Saint Empire et rectification des armes (Plichta-de-Zerotin), Brünn le vendredi avant la St-Oswald 1459; Prince du Saint Empire, Vienne 17 août 1624; érection de la seigneurie de Neustadt-s./le-Waldnab en „comté princier de Sternstein“, Ratisbonne 23 août 1641 (le comté vendu à la Bavière 1807, le titre réservé); acquisition du duché de Sagan (Silésie, vendu 1785) 9 juill. 1646; réception dans le conseil des princes du Saint Empire (du chef de Sternstein) 30 juin 1653; indigénat hongrois 20 nov. 1663; fondation du fidécommiss 1677; les branches ci-dessous descendent de deux fils (frères consanguins) du prince Ferdinand, né 7 sept. 1655, † 3 oct. 1716; d'après une convention de famille du 9 janv. 1919 le nom s'écrit actuellement „Lobkowitz“. — V. les éditions de 1836 p. 158, et 1848, p. 147. Les cadets portent le nom de prince§ et princesse§ de Lobkowitz.

I. Ligne.

Chât. de Raudnitz, chât. de Bilin et chât. d'Eisenberg, Bohême, Prague et Vienne. — Auteur: le prince Philippe, né 1680, † 1734; le titre ducal transféré du duché

de Sagan (v. ci-dessus) à Raudnitz, Vienne 3 mai 1786; titre de „Durchlaucht“ 18 août 1825; membre hér. de l'ancienne Chambre des seigneurs d'Autriche 18 avril 1861. — V. l'éditlon de 1856, p. 113.

Maximilien-Erwin-Marie-Joseph-Antoine de Padoue-Henri-Thomas 10^e prince de **Lobkowicz** (duc de Raudnitz, comte princier de Sternstein, Alt. Sérén.), né à Bilin 29 déc. 1888, fils du 9^e pr. Ferdinand-Zdenko (v. ci-dessus); succ. à son père par suite de la renonciation du 21 oct. 1920; Dr. en droit, lt. de rés. du rég. de cav. tchécoslov. no 4, secr. de lég. à la lég. tchécoslov. à Londres.

Frères et sœurs.

1. Pr. § **Ferdinand - Joseph - Marie - Maurice - Jean - l'Évangéliste**, né à Bilin 27 déc. 1885 [renonce à la succession au fidéicommiss à Prague 20 oct. 1920], Dr. en droit, chamb. imp. et roy., ancien capit. de rés. du 7^e rég. de drag. autr.; m. à Prague 5 févr. 1921 à — Clotilde (*Ilka*) Volková, née à Vienne 6 déc. 1888. [Chât. de *Raudnitz*.]
Fille: P^{se} § **Ludmille - Marie - Rosalie - Anne - Berthe - Angèle - Madeleine - Léopoldine**, née à Prague 1^{er} oct. 1922.
2. P^{se} **Marie - Rose - Joséphine - Anne - Berthe - Dionyse - Françoise**, née à Eisenberg 9 oct. 1887, DCr.; m. à Prague 30 sept. 1907 à Adam Ferdinand cte de Schall-Riaucour, sgr fidéicommiss. de Gaussig, chamb. sax., capit. de cav. de rés. en retr., chev. hon. de l'O. souv. de Malte. [*Gaussig* près Seitschen.]
3. P^{se} **Anne - Marie - Joséphe - Aloïse - Praxedes - Ignatia**, née à Kosten 20 juill. 1890; m. à Prague 7 janv. 1911 à Hubert cte de Stolberg-Stolberg. [*Tutzing*, Haute-Bavière.]
4. P^{se} § **Léopoldine - Marie - Joséphe - Élisabeth - Ignatia**, née à Kosten 21 août 1891; m. à Prague 10 janv. 1922 à Rembert cte de Korff, dit Schmising-Kerssenbrock, Dr. en droit, juge au tribunal supérieur à Prague. [*Prague* IV.]
5. P^{se} § **Hedwige - Marie - Joséphe - Élisabeth - Anna - Marguerite - Wilhelmine - Pauline - Caroline**, née à Kosten 25 juin 1894, DCr.; m. à Vienne 15 févr. 1917 à François pr. d'Auersperg. [. . .]
6. P^{se} § **Gabrielle - Marie - Joséphe - Thérèse - Marguerite - Marie - Natalie - Caroline**, née à Bilin 18 oct. 1895; m. à Bilin 11 mai 1922 au Dr. en droit Charles cte d'Almeida, ancien secr. de lég. en disp. et capit. de cav. de rés. [*Salzburg*.]
7. P^{se} **Joséphine - Marie - Anne - Benoitte - Bernarde - Ignatia - Erwine - Caroline**, née à Kosten 25 juill. 1897; m. au chât. d'Eisenberg 4 sept. 1920 à André cte de Schall-Riaucour, chev. hon. de l'O. souv. de Malte. [Chât. de *Wernberg*, Haut-Palatinat.]
8. Pr. § **Georges - Christian - Marie - Joseph - Augustin - Ignace - Maurice - Boniface - Michel**, né à Kosten 3 juin 1902. [. . .]

Parents.

Ferdinand-Zdenko-Marie Lobkowicz ci-devant 9^e prince de Lobkowicz, duc de Raudnitz, comte princier de Sternstein, (Alt. Sérén.), né à Prague 23 janv. 1858, renonce en faveur de son fils Maximilien-Erwin (v. ci-dessus) Prague 21 oct. 1920; ancien cons. int. et chamb. imp. et roy., chev. de l'O. autr. de la Toison d'Or, g^{er}-croix et bailli d'honn. de l'O. souv. de Malte, etc.; m. à Vienne 4 sept. 1884 à — **Anne-Berthe** née ctesse de Neipperg, née 7 août 1857, ancienne DdP., DCr. et D. hon. de l'O. souv. de Malte. [Chât. de *Bilin*, Bohême, et *Vienne* I, Lobkowiczplatz 2.]

Sœurs du père

du mariage du gd-père, le 8^e pr. Maurice, né à Inzersdorf près Vienne 2 juin 1831, † à Raudnitz 4 févr. 1903, avec Marie-Anne née p^{se} d'Oettingen - Oettingen et Oettingen-

Wallerstein, née à Wallerstein 1er févr. 1839, m. à Prague 21 avril 1857, † à Koswig 23 déc. 1912.

1. P^{se} § Marie-Anne-Vincente, née à Prague 22 janv. 1858. [Chât. de *Mühlhausen* et *Prague*.]
2. P^{se} § Marianne-Françoise-Regina, née à Prague 3 déc. 1861; m. à Prague 21 avril 1887 à Jean-Maurice cte de Brühl, † à Glogau 2 févr. 1911. [*Dresde*, Luttichaustr. 1.]
3. P^{se} § Wilhelmine-Marie-Anne, née à Prague 16 févr. 1863, D. hon. du chapitre ducal des dames de Savoie à Vienne. [Chât. de *Mühlhausen* et *Prague*.]
4. P^{se} § Gabrielle-Sophie-Marie-Anne-Mauritia-Ferdinande-Martina, née à Kosten 11 nov. 1864; m. à Prague 6 mai 1886 à Maximilien cte de Thun et Hohenstein. [*Vienne I*, Weihburggasse 26.]
5. P^{se} § Léopoldine-Frédérique-Marie-Anne-Françoise, née à Kosten 9 mars 1867; m. à Raudnitz 16 nov. 1885 à Égon pr. de Ratibor et Corvey, pr. de Hohenlohe-Schillingsfürst, † 10 févr. 1896. [*Dresde*, Siedonienstraße 26.]
6. P^{se} § Caroline-Philippine-Marie-Anne-Joséphine, née à Kosten 26 mai 1868. [Chât. de *Mühlhausen* et *Prague*.]

Frères du bisaïeul

du mariage du trisaïeul, le pr. François-Joseph-Maximilien, né 7 déc. 1772, † 15 déc. 1816, avec Marie-Caroline p^{se} de Schwarzenberg, née 7 sept. 1775, m. 2 août 1792, † 24 janv. 1816.

1. † Pr. Jean, né 14 janv. 1799, † 6 juin 1878; m. 20 mai 1834 à Caroline ctesse de Wrba et Freudenthal, née 11 févr. 1815, † 18 oct. 1843.
Fils: † Pr. François, né 15 mars 1839, † à Křimic 24 août 1898; m. à Vienne 19 janv. 1870 à Cunégonde ctesse de Sternberg, née à Prague 13 mars 1847, † à Křimic 5 avril 1916, propr. de la sgrie de Křimic en Bohême.
Enfants: (1) Pr. § François-Zdenko-Jean-Cunégonde-Charles-Albert-Marie, né à Konopischt 2 nov. 1872, ancien chamb. imp. et roy. et lt.-col. au 1er rég. de tir. autr. [*Prague*.]
(2) P^{se} § Caroline-Thérèse-Cunégonde-Marie, née à Konopischt 4 oct. 1873; m. à Křimic 6 oct. 1908 à Max pr. de Croy, † à Slabec 20 mai 1920. [*Slabec*.]
(3) Pr. § Frédéric-Philippe, né à Křimic 22 sept. 1875, Dr. en droit, ancien chamb. imp. et roy., commiss. sup. de district, chev. de l'O. bav. de St-Georges. [*Prague*.]
(4) Pr. § Jaroslav-Aloyse-François-Cunégonde-Emanuel-Marie, né à Konopischt 26 mars 1877, sgr de Křimic, Dr. en droit, ancien chamb. imp. et roy., chev. de l'O. bav. de St-Georges, chev. d'honn. de l'O. souv. de Malte; m. à Petschau 11 mai 1905 à — Marie ctesse de Beaufort-Spontin, née 6 août 1885, ancienne DdP., DCr. [*Křimic*.]
Enfants: a. P^{se} § Marie-Cunégonde-Mélanie-Marguerite-Françoise-Frédérique-Antonie, née à Křimic 11 sept. 1906.
b. Pr. § Frédéric-François-Jaroslav-Aloyse-Henri-Marie-André, né à Křimic 28 nov. 1907.
c. P^{se} § Béatrice-Marie-Mélanie-Henriette-Josèphe, née à Zámeček 20 janv. 1909.
d. Pr. § Jaroslav-Claude-Frédéric-Aloyse-François-Marie, né à Zámeček 18 juin 1910.
e. P^{se} § Marguerite-Marie-Desideria-Aloisie-Josèphe-Jeanne, née à Zámeček 4 juill. 1913.
f. P^{se} § Éléonore-Clémentine-Epiphanie-Pia-Jeanne-Cunégonde-Mélanie-Marie, née à Křimic 6 janv. 1916.
g. P^{se} § Gabrielle-Thérèse-Caroline-Frédérique-Pia-Jeanne-Marie, née à Křimic 8 janv. 1919.

h. Pr. § *Jean-Népomuc-Emanuel-Marie-Joseph*, né à Křinice 25 déc. 1920.

(5) P^{se} § *Marie-Thérèse*, née à Konopischt 2 oct. 1880; m. à Vienne 7 mai 1917 à Raoul cte de Busseul, major autr. en retr. [*Szabadka.*]

2. † Pr. Joseph, né 17 févr. 1803, † 18 mars 1875; m.: 1^o 20 août 1835 à Antoinette ctesse Kinsky, née 7 mai 1815, † 31 déc. 1835; 2^o à Vienne 11 mai 1848 à Sidonie p^{se} de Lobkowitz, née 4 oct. 1828, † à Unterbeřkovic 25 févr. 1917.

Enfants du 2d lit: 1) Pr. § *Marie-Ferdinand-Georges-Auguste-Melchior*, né à Unterbeřkovic 26 juin 1850, Dr. hon. ès sc. techn., propr. des seigneuries d'Unterbeřkovic et de Winteritz, ainsi que des terres de Štřem, Citow, Daňoves et Pohlig en Bohême, v.-prés. de l'ancienne Chre des sgrs du Reichsrat autr., ancien chamb. et cons. privé imp. et roy., M^{ti}. de rés., chev. de l'O. autr. de la Toison d'Or, gd-comm. hon. de l'O. bav. de St-Georges, etc.; m. à Vienne 11 nov. 1883 à — *Ida* ctesse Podstatzky-Lichtenstein, née à Vienne 23 oct. 1865, † à Unterbeřkovic 4 avril 1919. [*Unterbeřkovic et Prague.*]

Enfants: (1) † Pr. Marie-Joseph-Ferdinand-Zdenko-Gaspard-Victor, né à Unterbeřkovic 4 sept. 1885, † (tué à la bataille de) Jaroslawice 25 oct. 1914, Dr. en droit, chamb. imp. et roy., lt. de rés. du 14^e rég. de drag. autr.; m. à Pruhonitz, Bohême, 21 oct. 1913 à — *Gisèle-Hélène* ctesse de Silva-Tarouca, née à Türmitz 14 juin 1887 (remariée à Unterbeřkovic 27 janv. 1917 à Maurice pr. de Lobkowitz, v. ci-dessous).

Fille: P^{se} § *Marie-Antonia* - Joséphe-Ignatie-Caspara, née à Pruhonitz 8 août 1914.

(2) Pr. § *Marie-Léopold-Willibald-Bernard-Balthasar*, né à Unterbeřkovic 7 juill. 1888, ancien chamb. imp. et roy., lt. en retr.; m. à Vienne 11 avril 1918 à — *Françoise* p^{se} de Montenuovo, née 28 août 1893. [*Unterbeřkovic.*]

Filles: a. P^{se} § *Marie-Julie-Françoise-Ida-Caspara-Walpurga*, née à Prague 25 févr. 1919.

b. P^{se} § *Amélie-Françoise-Maria-Ida-Melchiora-Pauline-Léonarde*, née à Unterbeřkovic 25 janv. 1921.

(3) Pr. § *Marie-Maurice-Alexandre-Florian-Gaspard*, né à Unterbeřkovic 3 mai 1890, ancien chamb. imp. et roy. et lt. du rég. de drag. no 14; m. à Unterbeřkovic 27 janv. 1917 à — *Gisèle* p^{se} (veuve du pr. Joseph-Ferdinand, v. ci-dessus) de Lobkowitz, née ctesse de Silva-Tarouca, née à Türmitz 14 juin 1887, DCr. [*Roztok* près Prague.]

Enfants: a. P^{se} § *Maria-Ida-Josepha-Mauritia-Melchiora*, née à Unterbeřkovic 15 oct. 1917.

b. Pr. § *Joseph-Ferdinand-Marie-Maurice-Leonard-Christianus-Petrus-Canisius-Balthasar*, né à Unterbeřkovic 20 déc. 1918.

(4) P^{se} § *Marie-Françoise* de Paule-Amélie-Rosalie-Antoinette-Pascaline-Melchiora, née à Prague 2 avril 1893, DCr.; m. à Prague 4 mars 1916 à François-Antoine cte de Thun et Hohenstein, ancien chamb. imp. et roy. et lt. de rés. [*Prague.*]

(5) P^{se} § *Marie-Ida-Françoise* de Paula-Philippine-Balthasare, née à Unterbeřkovic 24 mai 1896.

2) P^{se} § *Marie-Élisabeth-Thérèse*, née à Vienne 3 mars 1856, ancienne DdP. imp. et roy., DCr.; m. à Prague 8 mai 1886 au Dr. en phil. François bar. de Morsey dit Picard, ancien chamb. imp. et roy. et cons. privé. [Chât. de *Hohenbrugg* près Gratz.]

3) Pr. § *Marie-Zdenko-Vincent-Pie-Gaspard*, né à Vienne 5 mai 1858, ancien cons. int. et chamb. imp. et roy., LFM. en retr., chev. de

- l'O. autr. de la Toison d'Or.; m. à Prague 6 mai 1883 à *Paule* ctesse de Schönborn, née 22 janv. 1861, † à Prague 9. févr. 1922. [*Prague III.*]
 Enfants: (1) *Psse* § Marie - Immaculée - *Zdenka* - Christine - Petra d'Alcántara-Melchiora-Judith, née à Prague 10 déc. 1885, D. du couvent du Hradschin à Prague.
- (2) Pr. § Marie - *Erwein* - Charles - Pierre d'Alcántara - Romain - Damien - Baltasar, né à Prague 28 févr. 1887, ancien chamb. imp. et roy. et capit. à l'esc. de la garde du corps. [. . .]
- (3) *Psse* § Marie - *Christine* - Philomène - Vilibalde - Elisabeth - Antonie - Petra d'Alcántara-Gasparine, née à Unterbeřkovic 7 juill. 1890.
- (4) *Psse* § Marie - Anne - *Berthe* - Joséphine - Paula - Policarpa - Ignatia - Petra d'Alcántara-Balthasara, née à Postelberg, Bohême, 25 janv. 1896.
- 4) † Pr. § Marie - *Auguste* - Georges - Ferdinand, né à Unterbeřkovic 2 févr. 1862, † à Vienne 10 août 1921, ancien cons. int. et chamb. imp. et roy. et gá-maitre de la cour, col. en retr.; m. à Prague 3 oct. 1897 à — *Marie* (Irma) ctesse Pálffy d'Erdöd, baronne d'Újezd, née à Retzhof près Leibnitz, Styrie, 29 oct. 1866, ancienne DdP., DCr. [*Vienne XIII*, Lainzerstr. 29.]
 Enfants: (1) Pr. § Marie - *Édouard* - Joseph - Auguste - Sidonien - Jean - Népomucène - Antoine - Aloyse - Caspar, né au chât. de Hradiště près Blovic, Bohême, 20 juin 1899, lt. en retr. [. . .]
- (2) Pr. § Maria - *Ferdinand* - Auguste - Joseph - Ignace - Antoine - Kunégundis - Melchior, né à Göding 26 févr. 1901. [. . .]
- (3) *Psse* § Marie - Annonciade - *Sidonie* - Caroline - Sophie - Augustine - Antonie - Ignatie - Balthasare, née à Göding 25 mars 1903.
- 5) *Psse* § Marie - *Rose*, née à Prague 24 déc. 1867, DCr.; m. à Prague 12 juin 1900 à Gordian bar. de Gudenus, ancien chamb. imp. et roy. et capit. de cav. en retr. [*Thannhausen*, Styrie.]
- 6) *Psse* Marie - *Anne*, née à Prague 24 déc. 1867, DCr.; m. à Prague 19 nov. 1889 à Charles - Philippe pr. de Wrede. [Chât. d'*Ellingen*, Franconie.]
3. † Pr. Louis, né 30 nov. 1807, † 3 sept. 1882; m. à Vienne 6 mai 1837 à Léopoldine psse de Liechtenstein, née 4 nov. 1815, † 8 sept. 1899.
 Fille: *Psse* § *Anne*, née à Vienne 5 avril 1847, ancienne DdP., DCr.; m. à Vienne 26 juill. 1869 à Alfred cte de Harrach, † à Abbazia 6 janv. 1914. [*Aschach* et *Traunkirchen*, Haute-Autriche, et *Vienne IV*, Floragasse 3.]

II. Ligne.

H o ř i n près Melnik, Bohême, et P r a g u e. — Auteur: le prince Georges-Chrétien, né 10 août 1686, † 9 oct. 1753; indigénat de Galicie 1825; membre hér. de l'ancienne Chambre des seigneurs d'Autriche 15 déc. 1883. — V. les éditions de 1836, p. 160; 1848, p. 147, et 1856, p. 114.

Frédéric - Marie - Venceslas - Melchior - Aloyse - François - Borgias - Maximilien prince § de Lobkowicz, né à Vráž 10 oct. 1881, fils du pr. Georges-Christian, né à Vienne 14 mai 1835, † à Prague 22 déc. 1908; succ. à son père; propr. de Melnik; Drhovl et Roždialovic et des terres de Sedlec, Cizova, Strážovic, Schopka et Skuhrov, Dr. en droit, ancien chamb. imp. et roy. et capit. de rés.; m. à Prague 24 avril 1906 à — *Joséphine* - Antonie - Thérèse - Cunégonde - Marie ctesse de Thun et Hohenstein, née à Prague 3 mars 1886, ancienne DdP. [*Prague.*]
 Enfants: 1) Pr. § *Georges-Christian* - Marie - Caspar - Pierre - Mathias - Venceslas, né à Turnau 22 févr. 1907.

2) *Psse* § *Ludmille* - Anne - Marie - Melchiorre, née à Roždalovic, Bohême, 13 août 1908.

Frère et sœurs.

1. P^{esse} § Marie - Thérèse - Balthasara - Léocadie-Judith, née à Hořín 9 déc. 1867, ancienne DdP. autr., DCr.; m. à Prague 4 août 1891 à Jean-Jacques comte et noble seigneur d'Eltz, † à Vukovár 22 juin 1906. [*Vukovár*, Slavonie.]
2. P^{esse} Marie - Sidonie - Gasparine - Sophie - Claire - Eusébie, née à Drhovi 12 août 1869, DCr.; m. à Hořín 26 juill. 1890 à Maximilien cte hér., puis prince de Waldbourg-Wolfegg-Waldsee. [*Wolfegg*, Wurtemberg.]
3. P^{esse} § Marie - Henriette - Balthasara - Anne - Hedvige - Wendelina, née à Drhovi 17 oct. 1872. [*Prague* et *Vráž*.]
4. P^{esse} § Marie - Polyxène - Gasparine - Françoise - Romana - Ignatia - Blasia, née à Prague 1er févr. 1874, religieuse avec le nom de religion de Marie-Woislava au couvent de la Visitation de la Vierge à Chotieschan.
5. P^{esse} Marie - Thérèse - Anne-Françoise - Balthasara - Lucasina - Ursule, née à Vráž 18 oct. 1876; m. à Prague 12 sept. 1908 à Alfred cte de Brühl, † à Weizenrodau 28 févr. 1922, dir. de l'acad. des beaux arts. [*Weizenrodau*, cercle de Schweidnitz.]
6. P^{esse} § Rose - Marie - Immaculée - Gasparine - Berthe - Longine - Juliane - Agnès - Bohémica - Aloïse, née à Prague 15 mars 1879, DCr.; m. à Prague 8 mai 1900 à Joseph cte Nostitz-Rieneck. [*Horka-s-l'Isère*, Bohême.]
7. Pr. § Marie - Jean - Adolphe - Léonard - Godefroi - Balthasar, né à Prague 6 nov. 1885, propr. de la seigneurie de Drahenic, Dr. en droit, ancien lt. de rés.; m. à Grundisee 13 janv. 1921 à — Marie-Anne-Bibiane-Ferdinande-Jeanne ctesse Czernin de Chudenitz, née à Paris 2 déc. 1899. [*Prague* et *Drahenic*.]
Fils: Pr. § Marie-Ottocar-Charles-Borromée-Julien - Pierre - Georges - Jean-Népomucine-Gaspard, née à . . . 28 janv. 1922.

Mère.

P^{esse} § douair. Anne de Lobkowicz, née p^{esse} de Liechtenstein, née 26 févr. 1846; m. à Vienne 22 mai 1864, ancienne DdP., DCr. [*Prague* et *Vráž*.]

Looz et Corswarem.

Catholiques. — Chât. de Gíngelom, prov. de Limbourg, et Bruxelles, Belgique. — Noblesse féodale de la prov. de Limbourg, Belgique; seigneurs de Niel vers 1300, de Herges vers 1500, de Longchamps (prov. de Namur, Belgique) par le mariage de François Ier de Looz-Corswarem avec Antoinette de Gúlpen vers 1600; titres de Duc de Looz-Corswarem et de Corswarem-Looz aux Pays-Bas autr. et dans les États héréditaires, avec le droit de transfert, 24 déc. 1734 pour les frères Louis et Joseph comtes de Corswarem; transfert des titres à Guillaume-Joseph cte de Looz-Corswarem, † 1803, et au fils aîné de ce dernier Charles (né 1769, † 1822, v. ci-dessous) respectivement (le titre de duc de Corswarem-Looz au fils puîné Arnould, plus tard prince de Rheina-Wolbeck, en vertu du testament (25 août 1785) du duc Charles-Alexandre († 28 févr. 1792); confirmation de ce transfert 16 févr. 1816; qualification de „Durchlaucht“ (Alt. Sérén.) 18 août 1825. La principauté de Rheina-Wolbeck reçue en dédommagement de biens perdus en Belgique 26 mars 1803 passe à la maison de Lannoy-Clerveaux (v. Rheina-Wolbeck, 3e Partie) 7 sept. 1839 et depuis la maison de Looz-Corswarem ne se trouve plus en possession de terres ci-devant co-états du St-Empire. — V. l'édition de 1848, p. 153. — Les cadets portent le nom de prince ou princesse de Looz et Corswarem, Alt. Sérén.

Charles-Emmanuel-Ernest-Alexandre-Arnould 8e duc de Looz et Corswarem, Alt. Sérén., né à Paris 15 avril 1860, fils du pr. Ernest, né 5 sept.

1834, † 12 déc. 1868, et de Marie-Louise-Christine de Godoy des princes Godoy, née 21 janv. 1839, m. à Paris 4 août 1859, † 28 janv. 1880; succ. à son oncle le 7e duc Charles (v. ci-dessous); m. à Paris 25 janv. 1890 à Maria-Helena de Portugal de Faria des vices de Faria, née à Lisbonne 19 mars 1866 (mariage annulé par jugement 20 févr. 1891). [. . .]

Frère.

Pr. Louis-Maximilien-Raoul-Ernest-Joachim-Guillaume-Gérard, né à Paris 20 mars 1867, † à Bruxelles 24 mars 1922, chev. hon. de l'O. de Malte.

Frère du père

du mariage du gd-père, le 6e duc Charles, né 9 mars 1804, † 27 janv. 1896, avec Hermine née van Lockhorst, née 31 oct. 1802, m. 15 oct. 1829, † 21 nov. 1875.

† 7e duc Charles-Léopold-Auguste-Louis-Philippe, né à Bonlez 25 févr. 1833, † à Bruxelles 18 avril 1911; m.: 1^o à Gingelom 23 déc. 1867 à Cécile Hennequin, née 6 juill. 1848, † 5 févr. 1892; 2^o à Londres 8 sept. 1898 à Flore Cuvelier, née à Croix les Roubaix, France, 31 août 1881 (mariage annulé par jugement 20 juill. 1905). [. . .]

Filles du 1er lit: 1) Psse Cécile-Caroline-Isabelle-Anne-Marie-Mathilde, née à Gingelom 28 avril 1869. [Chât. de *Gingelom*, Belgique.]

2) Psse *Herminie*-Caroline-Marie-Éléonore-Jeanne, née à Gingelom 21 mars 1870. [Chât. de *Gingelom*, Belgique.]

Frère du grand-père

du mariage du bisaïeul, le 5e duc Charles, né 7 juill. 1769, † 16 sept. 1822, avec Caroline née baronne de Nue, née . . . , m. . . . 1801, † 12 avril 1852 (remariée Mme Huytens de Beaufort).

† Pr. Guillaume, né 2 janv. 1817, † 7 mai 1887; m. à Over-Yssche 15 mai 1838 à Eugénie-Angéline-Jeannette O'Sullivan de Terdeck, née 10 mars 1817, † 2 oct. 1899.

Fils: Pr. *Camille*-Eugène-Ferdinand-Pierre, né à Louvain 3 mars 1853; m.: 1^o à Ben-Ahin 6 juill. 1878 à Anne-Hélène-Hortense baronne Létang, née 7 mai 1850, † à Ath 6 juin 1905 (divorcée . . .); 2^o (en mariage non égal de naissance et non reconnu par la famille) à St-Laurent, . . . à Marie Féron, née à . . . 21 nov. 1864, † à St-Laurent 29 juin 1908. [*St-Laurent*, Meuse, France.]

Enfants: a) du 1er lit: (1) Psse *Hélène*-Eugénie-Hortense, née à Stuttgart 15 nov. 1878; m. à Ath 21 déc. 1898 à Hermann Goetghebuer. [*Gand*.]

(2) Psse Hortense-Corneille-Berthe, née à Ath 24 juill. 1880. [*Ath*, Belgique.]

b) du second lit: Comtes de Looz-Corswarem.

Löwenstein-Wertheim.

Frédéric Ier, électeur palatin, né 1er août 1425, † 12 déc. 1476, eut de Claire née Dett (Tot), originaire d'Augsbourg, un fils: Louis, né 29 sept. 1463, † 28 mars 1524, à qui fut cédé le comté de Löwenstein (cercle du Neckar, Wurtemberg) 28 déc. 1476; Comte du Saint Empire 27 févr. 1494; acquisition par héritage des comtés de Wertheim (cercle de Mosbach, Bade), Rochefort (prov. de Namur, Belgique) etc. par suite du mariage (1567) du comte Louis, né . . . févr. 1630, † 13 févr. 1611, avec Anne, fille et héritière de Louis comte de Stolberg-Königstein-Wertheim, et prise du nom de Löwenstein-Wertheim, vers 1600, partage des possessions entre deux fils issus du susdit mariage, — desquels descendent les lignes ci-dessous, — en vertu d'un recès de famille conclu 10 oct. 1611. — V. les éditions de 1836, p. 161;

1847, p. 151; 1848, p. 150, et 1855, p. 114.

I. Ligne : Löwenstein-Wertheim-Freudenberg.

Évangéliques (et cathol.). — Chât. de Kreuzwertheim-s.-le-Mein, Bavière. — Auteur: Chrétien-Louis comte de Löwenstein-Wertheim, né 3 mai 1668, † 17 févr. 1618; m. 1592 à Elisabeth ctesse de Manderscheid, héritière du comté de Virnebourg, née 1569, † 1626; le droit de succession selon l'ordre de primog. établi par convention de famille, en mars 1781; donation du bailliage de Freudenberg (cercle de Mosbach, Bade) à titre d'indemnité pour le comté de Virnebourg dans l'Eifel (acquis en 1620 et perdu en 1801) et prise du nom de ce bailliage, 25 févr. 1803; Prince bavarois Munich 19 nov. 1812; le titre princier reconnu — pour la Hesse gd-ducale — 17 déc. 1812; Prince wurtembergeois 27 févr. 1813; membre hér. de l'ancienne Chambre des „Reichsräte“ de Bavière, membre hér. de l'ancienne Ire Chambre de Wurtemberg et de Bade; qualification de „Durchlaucht“ 18 août 1825. — V. l'édition de 1852, p. 136. — Les cadets portent le nom de prince ou princesse de Löwenstein-Wertheim-Freudenberg, Alt. Sérén.

Ernest-Alban-Louis 5e prince et seigneur de Löwenstein-Wertheim-Freudenberg, comte de Limpourg, comte princier d'Umpfenbach, seigneur de Breuberg et de Mondfeld, Alt. Sérén., né à Dresde 25 sept. 1854, fils du 4e pr. Guillaume, né 19 mars 1817, † 10 mars 1887, et d'Olga-Claire née ctesse de Schönbourg-Forderglauchau, née 28 janv. 1831, m. 20 avril 1852, † 16 mars 1868; ancien lt.-col. à la s. de l'a. pruss., chev. de l'O. de St-Hubert, etc.; m. à Putbus 17 juin 1886 à — *Wanda* ctesse de Wylich et Lottum des princes de Putbus, née 2 déc. 1867.

Frères et sœur,

a) germains du premier mariage du père (v. ci-dessus).

1. Pr. *Alfred-Louis-Guillaume-Léopold*, né à Siebleben près Gotha 18 oct. 1855, prés. hon. de la Chre d'agricult. bad., ancien lt.-col. à la s. de l'a. pruss., chev. de droit de l'O. de St-Jean etc.; m. à Francfort-s.-le-M. 9 févr. 1880 à — *Pauline* ctesse de Reichenbach-Lessonitz, née à Francfort-s.-le-M. 5 juin 1858, D. hon. de l'O. bav. de Thérèse. [Chât. de Langenzell, gd-duché de Bade.]
 - Enfants : 1) Psse *Olga* - Amélie-Wilhelmine-Ernestine-Marie-Pauline, née à Bonn 25 oct. 1880; m. : 1^o à Langenzell 5 oct. 1898 à Henri pr. de Schönbourg-Waldenbourg (mariage dissous par divorce 29 août 1920); 2^o à Francfort-s.-le-M. 22 oct. 1920 à Wolfgang pr. de Löwenstein-Wertheim-Freudenberg (v. ci-dessous).
 - 2) Psse *Pauline*-Amélie-Adèle, née à Heidelberg 16 oct. 1881; m. à Francfort-s.-le-Mein 24 févr. 1900 à Ulric pr. de Schönbourg-Waldenbourg. [Guteborn, Lusace.]
 - 3) Psse *Amélie*-Caroline-Ludovique-Gabrielle, née à Langenzell 24 juin 1883; m. à Langenzell 5 oct. 1903 à Othon cte de Castell-Castell.
 - 4) Psse *Madeleine*-Wilhelmine-Félicie-Ludovique, née à Langenzell 8 mars 1885; m. à Langenzell 21 nov. 1905 à Richard pr. de Sayn-Wittgenstein-Berleburg. [Berleburg, Westph.]
 - 5) Psse *Iika*-Wilhelmine-Augustine-Adolphine, née à Langenzell 9 janv. 1887; m. à Langenzell 26 juill. 1905 à Frédéric cte d'Ortenbourg. [Bayerhof près Gädheim, Franconie.]
 - 6) Psse *Élisabeth*-Fernanda, née à Langenzell 5 mai 1890; m. à Langenzell 25 sept. 1909 à Othon-Constantin pr. de Sayn-Wittgenstein-Berleburg. [Egern, Tegernsee.]
 - 7) Pr. *Udo*-Amelung-Charles-Frédéric-Guillaume-Oleg-Paul, né à Langenzell 8 sept. 1896, lt. pruss. en retr.; m. à Castell 3 mai 1922 à — *Marguerite* ctesse de Castell-Castell, née 27 oct. 1899. [Chât. de Tiefenstein-s.-le-Mein, Franconie.]
2. Pr. *Charles* - Louis - Guillaume - Constantin, né à Munich 6 avril 1858, [Duroure en Camargue, Bouches-du-Rhône, France.]

3. † Pr. *Frédéric - Ernest - Othon - Louis*, né à Munich 23 févr. 1860, † à Neckargemünd 6 janv. 1920; m. morg. à Londres 13 avril . . . à — *Hedwige Aloïse Müller* [par anoblissement bav. du 25 oct. 1900:] Mme *Löwenstein de Freudenberg* (v. le Taschenbuch der Adeligen Häuser), née à Bürs 13 févr. 1862. [*Munich.*]
 Enfants: *Löwenstein de Freudenberg* (v. le Taschenbuch der Adeligen Häuser).
4. Pse *Marie-Dorothee*, née à Kreuzwertheim 14 déc. 1861; m. à Triefenstein-s.-le-Mein 10 oct. 1882 à Frédéric cte de Lippe-Biesterfeld, † 15 août 1892. [Chât. de *Schwalenberg*, Lippe.]
5. † Pr. *Guillaume - Gustave - Louis*, né à Kreuzwertheim 25 janv. 1863, † à Tilsit 17 août 1915, major à la s. de l'a. pruss.; m. à Bade 26 nov. 1887 à — *Louise - Frédérique* baronne de Fabrice, née à Heidelberg 16 avril 1859 (cathol. depuis 1920). [*Berchtesgaden.*]
 Enfants: 1) Pr. *Wolfgang-Guillaume-Gustave-Charles-Louis*, né à Drehnow 25 nov. 1890 capit. de cav. en retr.; m. à Francfort-s.-le-M. 22 oct. 1920 à — *Olga* pse divorcée de Schönbourg-Waldenbourg, née pse de Löwenstein-Wertheim-Freudenberg, née 25 oct. 1880 (v. ci-dessus). [Chât. de *Wilflingen* près Riedlingen.]
 2) Pr. *Alban - Alfred - Clément-Bernard-Guillaume-Louis*, né à Drehnow 14 août 1892 (cath.), en religion frère François-Joseph, à l'ordre de St-François, capit. de cav. pruss. en retr. [*Munich.*]
 3) Pse *Erica - Ernestine-Wanda-Frida-Adèle-Bernardine*, née à Drehnow 23 déc. 1896; m. à Bonn 20 avril 1918 à Wolfgang bar. de Waldenfels, capit. de cav. au ministère de défense. [*Berlin.*]
6. † Pr. *Louis*, né 19 juill. 1864, † 26 mars 1899; m. à Londres 15 mai 1897 à — lady *Anne Savile* des earls of Mexborough, née à Methley Park 25 mai 1864. [*Londres.*]

b) du second mariage morgan. du père avec Berthe-Philippine-Emma Hagen, baronne de Grünau [par collation bad. d. d. Karlsruhe 1er juin 1870], née à Rostock 26 mars 1845, † à Seeburg près Lucerne 21 août 1895 (v. le Taschenbuch der Freiherrlichen Häuser).

Fils: Barons de Grünau (v. le Taschenbuch der Freiherrlichen Häuser).

Frère du père

du mariage du gd-père, le pr. Guillaume, né 27 avril 1783, † 15 août 1847, avec Dorothee de Kalden, née à Tangrim, Meckl., 6 nov. 1793, m. 26 juill. 1812, † à Gotha 16 déc. 1862.

† Pr. Léopold, né 26 nov. 1827 (cath.), † 13 mars 1893; m. à Hambourg 4 août 1861 à Augustine-A-mélie-Henriette Wollrabe, née 4 mars 1837, baronne Wollrabe de Wallrab [en vertu du diplôme bav. du 1er déc. 1869], comtesse de Löwenstein-Scharffeneck [en vertu du diplôme bav. du 15 janv. 1875], † à Munich 14 mars 1909 (v. le Taschenbuch der Gräflichen Häuser).

Enfants: Comte et comtesse de Löwenstein-Scharffeneck (v. le Taschenbuch der Gräflichen Häuser).

II. Ligne: Löwenstein-Wertheim-Rosenberg.

Catholiques. — Kleinheubach-s./le-Mein, Bavière, et Hald, Bohême. — Auteur: Jean-Thierry cte de Löwenstein-Wertheim-Rochefort, né 1584, † 1644; confirmation du titre de comte de Wertheim 4 juin 1613; Prince du Saint Empire (primog.) avec la qualification de „Hochgeboren“, Vienne 3 avril 1711; le titre de prince étendu à tous les descendants, Francfort s./le-Mein 8 janv. 1712; reconnaissance par la Bavière-électorale 23 mars 1712; incolat de Bohême, Vienne 6 mai 1712; le droit de succession selon l'ordre de primog. institué par convention de famille 1768; donation de Wörth et Trennfurt, villages de l'évêché de Mayence, du bailliage wurzburgois de Rothenfels (Basse-Franconie, Bavière), des abbayes de Bronnbach et de Neustadt, des administrations wurzburgoises de Widdern et Thalheim, d'une rente perpétuelle de 12000 fl. sur l'octroi de navigation du Rhin et d'une seconde rente perpétuelle de

28000 fl. à titre d'indemnité du comté de Püttlingen et des seigneuries de Scharfeneck, Cugnon, Herbimont, Agimont, Chassepierre et d'un tiers de Neufchâteau, perdus en 1801, et prise du nom de **Rosenberg** 25 févr. 1803; membre hér. de l'ancienne Ire Chambre de Bavière, de Wurtemberg, de Bade et de Hesse; qualification de „Durchlaucht“ 18 août 1825. — V. les éditions de 1836, p. 161; 1848, p. 152, et 1853, p. 136. — Les cadets portent le nom de prince ou princesse de Löwenstein-Wertheim-Rosenberg, Alt.Sérén.

Aloyse-Joseph-Camille-Léopold-Michel-Antoine-Marie 7e prince de Löwenstein-Wertheim. Alt. Sérén., né à Kleinheubach 15 sept. 1871, fils du 2d lit du 6e pr. Charles, né à Haid, Boh., 21 mai 1834, † à Cologne 8 nov. 1921 (religieux de l'O. des dominicains), et de Sophie psse de Liechtenstein, née 11 juill. 1837, m. 4 mai 1863, † 25 sept. 1899; succ. à son père par suite de la renonciation du 3 août 1908; m. à Adlerkosteletz 27 sept. 1898 à — **Joséphine** ctesse Kinsky de Wchinitz et Tettau des princes Kinsky, née à Adlerkosteletz 23 août 1874, DCr.

Enfants: 1) Psse **Marie-Sophie-Françoise-Antoinette-Gregoria-Elisabeth**, née à Kleinheubach 9 mai 1900; m. à Kleinheubach 21 août 1919 à Charles cte d'Eltz, † à Kleinheubach . . août 1922. [*Eltville*, prov. Rhénane, et *Vukovar*, Slavonie.]

2) Psse **Marie-Agnès-Thérèse-Michelle-Antonie-Colette-Expedita-Bonaventura**, née à Haid 13 juill. 1902.

3) Pr. hér. **Charles-Frédéric-François-Xavier-Joseph-Aloyse-Antoine-Ignatius-Expeditus-Maria-Scholastica**, né à Kleinheubach 8 févr. 1904.

4) Psse **Marie-Monique-Wilhelmine-Anne-Antonie-Colette-Walpourge**, née à Kleinheubach 25 févr. 1905.

5) Pr. **Félix-Joseph-Frédéric-Charles-Aloyse-Stanislas-Antoine-Augustin-Vincent-Expeditus-Anne-Marie**, né à Kleinheubach 6 avril 1907.

6) Pr. **François-Ferdinand-Frédéric-Charles-David-Paul-Augustin**,

7) Psse **Marie-Thérèse-Jeanne-Elisabeth-Antonie-Colette-Hildegard**,

8) Psse **Marie-Anne**, née à Kleinheubach 25 févr. 1914.

9) Pr. **Marie-Jean-Paul-Kilien-Joseph-Aloyse-Antoine-Michel**, né à Kleinheubach 8 juill. 1919.

Frère et sœurs.

1. Psse **Françoise** de Paule et d'Assise-Marie-Josèphe-Adélaïde-Augustine-Agnès, née à Kleinheubach 30 mars 1864, entrée dans l'ordre des Pauvres Sœurs de St-François. [*Aix-la-Chapelle*, Lindenplatz.]

2. Psse **Adélaïde-Marie-Anne-Josèphe-Caroline-Macrine**, née à Kleinheubach 17 juill. 1865, DCr.; m. à Haid 10 sept. 1889 à Adalbert cte de Schönborn. [*Prague*.]

3. Psse **Agnès-Thérèse-Jeanne-Marie-Josèphe-Anne-Aloïse-Michelle-Eve**, née à Kleinheubach 22 déc. 1866, sœur bénédictine à l'abbaye de Ste-Cécile à Ryde, île de Wight.

4. Psse **Marie-Thérèse-Sophie-Pie-Anne-Melchior**, née à Rome 4 janv. 1870, DCr. et D. hon. de l'O. bav. de Ste-Elisabeth; m. à Kleinheubach 7 nov. 1893 à Michel duc de Bragança, Alt. Roy. [*Kleinheubach*.]

5. Psse **Marie-Anne-Aloïse-Caroline-Venceslava-Elisabeth**, née à Kleinheubach 28 sept. 1873, ancienne DdP. austr., DCr.; m. à Kleinheubach 15 juin 1897 à Félix pr. de Schwarzenberg. [*Gusterheim* près Pöls, Styrie.]

6. Pr. **Jean-Baptiste-Marie-Angelus-Joseph-Constantin-Michel-Léopold-Charles**, né à Kleinheubach 29 août 1880, ancien capit. de cav. à la s. de l'a. pruss.; m. à Berlin 19 févr. 1917 à — **Louise-Alexandra-Myrrha-Sidonie-Anne** veuve ctesse (Raimund, † 25 juill. 1914) de Pourtalès, née ctesse de Bernstorff, née à Berlin 3 nov. 1888 (cathol.). [. . .]

- Enfants: 1) Pr. *Aloyse-Constantin-Jean-Charles*, } nés à Berlin 13 déc. 1917.
 2) P^{se} *Joséphine-Anita-Sophie-Jeanne*, }
 3) P^{se} *Marie-Sophie-Cécilie*, née à Munich 13 févr. 1922.

Metternich-Winnebourg. §

Catholiques. — Königsward et Plass, Tchecoslovaque. — Noblesse féodale rhénane de la tige des de Hemmerich (au moyen-âge Hemberg) dont une branche adopta au commencement du XIV^e siècle le nom de Metternich d'après un village situé sur le Schwarzbach près d'Euskirchen, Prusse Rhénane, en retenant les armes originales (d'argent à 3 coquilles de sable). Henri de Metternich paraît dès 1320. La filiation remonte à Charles de Metternich 1350; acquisition de Winnebourg (cercle de Cochem) et de Beilstein (cercle de Zell) par Lothaire de Metternich, né 31 août 1551, † 7 sept. 1623, depuis 1599 électeur de Trèves, 1616; Baron du Saint Empire, Vienne 28 oct. 1635; reconnaissance du Palatinat électoral 10 juin 1638, reconnaissance bohém. et incolat bohém. Linz 20 mars 1646; surnom de „von-Winneberg-zu-Beylstein“ et rectification des armes 24 nov. 1653, qualification de „Wohlgeboren“ 28 mai 1654; Comte du Saint Empire avec la qualification de „Hoch- und Wohlgeboren“ et érection des seigneuries de Winneberg et de Beylstein en comté du Saint Empire, Vienne 20 mars 1679; le titre comtal confirmé en Bohême 16 févr. 1682; incolat de Bohême 15 oct. 1716; perte du comté de Winneburg-Beylstein 1801; donation, à titre d'indemnité, d'Ochsenhausen, abbaye du Saint Empire (cercle du Danube; vendue au Wurtemberg 8 mars 1825), 1803; coll. du titre de Prince du Saint Empire (primog.) avec la qualification de „Hochgeboren“ et érection de la seigneurie d'Ochsenhausen en principauté du Saint Empire, Vienne 30 juin 1803; „landmann“ (noble inscrit au nobiliaire) de Styrie 19 nov. 1812; Prince autr. (titre étendu à tous les descendants), Vienne 20 oct. 1813; mbre de l'état des sgrs de la Basse-Autriche 13 nov. 1813; „landmann“ de Carinthie 13 janv. 1814; Duca di Portella (titre sicil.) 14 févr. 1816; Grand d'Espagne de 1^{re} cl. 1^{er} oct. 1818; indigénat de Hongrie 26 sept. 1825; „landmann“ en Tyrol 2 août 1836; membre hér. de la Chambre des seigneurs d'Autriche 18 avril 1871. — Possession: le fideicommiss de Koenigswart et la seigneurie allodiale substituée de Plass en Bohême et Johannisberg au Rheingau. — Armes, v. l'édition de 1903. — V. les éditions de 1836, p. 174; 1848, p. 159; 1850, p. 147, et 1899, p. 198. — Les cadets portent le nom de prince § ou princesse § de Metternich-Winnebourg, Alt Sérén.

Clément-Venzelas-Lothaire-Richard-Félix 5e prince § de Metternich-Winnebourg (4e duca di Portella, comte de Koenigswart, Alt. Sérén.), né à Vienne 9 févr. 1869, fils du 4e pr. Paul, né à Vienne 14 oct. 1834, † ibid. 6 févr. 1906; Dr. en droit, ancien chamb. autr., gd'-croix et bailli d'honn. de l'O. souv. de Malte; m. à Madrid 4 oct. 1905 à — *Isabel de Silva y Carvajal*, fille de feu le marqués de Santa Cruz et de la duquesa de San Carlos, condesa de Castillejo, née à Madrid 3 mai 1880, ancienne DdP., DCr. et D. de la Croix d'honn. de l'O. souv. de Malte.
 Fils: Pr. hér. § *Paul-Alphonse*, né à Vienne 26 mai 1917.

Sœur.

P^{se} *Pauline-Félix-Marie*, née à Presbourg 6 janv. 1880, DCr.; m. à Vienne 5 févr. 1906 à Maximilien pr. de Thurn-et-Taxis. [Berlin SW, Wilhelmstrasse 148.]

Mère.

P^{se} duair. *Mélanie* de Metternich-Winnebourg, née ctesse Zichy-Ferraris-à-Zich-et-Vásonykece, née à Carlboung, Hongrie, 16 août 1843; m. à Carlboung 9 mai 1868, ancienne DdP., D. d'honn. et de dévot. de l'O. souv. de Malte et DCr. [Johannisberg-s.-Rhén.]

Frère consanguin du père

du 2e mariage du gd-père, le 2e pr. Clément, né 15 mai 1773, † 11 juin 1859, avec Antoinette baronne de Leykam, depuis le 7 oct. 1827 comtesse de Beylstein, née 15 août 1806, m. 5 nov. 1827, † 17 janv. 1829.

† 3e Fr. Richard, né 7 janv. 1829, † 1er mars 1895; m. à Vienne 30 juin 1856 à Pauline p^{se} § de Metternich-Sándor [Autorisation autrichienne, en date du 4 juin 1897, pour la p^{se} Pauline et sa fille Clémentine (v. ci-dessous) de joindre le nom et les armes de Sándor et de Metternich], née c^{tesse} Sándor-de-Szlavnicza, née à Vienne 26 févr. 1836, † *ibid.* 28 sept. 1921, propr. de la seigneurie fidéicommiss. de Kojetein avec Witzomierzitz en Moravie, et des seigneuries de Bajna, Bia et Both en Hongrie, ancienne DdP., DCr.

Filles: 1) P^{se} Sophie - Marie - Antoinette - Léontine - Mélanie - Julie, née à Dresde 17 mai 1857, DCr.; m. à Vienne 24 avril 1878 à Albert pr. d'Oettingen-Oettingen et Oettingen-Spielberg, † à Munich 14 janv. 1916. [*Vienne III*, Fasangasse 26.]

2) Clémentine-Marie-Mélanie-Sophie-Léontine-Crescence p^{se} § de Metternich-Sándor, née à Bougival, France, 27 juin 1870. [*Vienne III*, Fasanengasse 26.]

N e i p p e r g.

Catholiques. — Schwaigern, bailliage de Brackenheim, Wurtemberg. — Noblesse féodale de Franconie, qui fait remonter son origine à Birtilo de Schwaigern 1120, et qui paraît authentiquement (doc. original aux archives d'État à Stuttgart, publié Wurt. Urk. IV, 34) depuis Reingobodus de Niberch (Neipperg près de Schwaigern) 1er août 1241; Comte du Saint Empire avec la qualification de „Hoch- und Wohlgeboren“, Vienne 5 févr. 1726; seigneur dans la Haute-Autriche, Vienne 20 juill. 1748; réception dans le collège souabe des comtes du Saint Empire 1766; seigneur dans la Basse-Autriche, Vienne 9 janv. 1771; membre hér. de l'ancienne Chambre des seigneurs de Wurtemberg 26. sept. 1819; qualification d'„Erlaucht“ (primog.) 13 févr. 1829. — V. les éditions de 1848, p. 248, et 1889, p. 160. — Les cadets portent le nom de comte ou comtesse de Neipperg. — V. aussi l'article Montenuovo, 3e partie.

Marie-Antoine-Ernest - Regnard-Félix-Jean-Népomucène-François de Sales-Joseph-Hubert-Gratien comte et seigneur de Neipperg, Alt. Illustr., né à Hirschberg en Bohême 18 déc. 1883, fils du c^{te} Regnard, né à Horzín, Bohême, 30 juill. 1856, † au châ. de Schwaigern 15 janv. 1919; succ. à son père; capit. de cav. pruss. en retr.; m. à Pruhonitz près Prague 19 oct. 1911 à — Anne c^{tesse} de Silva-Tarouca, née à Türmitz 28 sept. 1888, DCr.

Enfants: 1) C^{tesse} Éléonore-Marie-Antonie-Anne-Ernestine-Huberte-Béatrice-Gabrielle-Benoîte-Josèphe-Félicité, née à Schwaigern 26 août 1912.

2) C^{te} hér. Marie - Charles - Regnard - Antoine - Ernest - Amédé - Georges - Benoît - Hubert - François - Christophore - Joseph - Erwin - Faustin, né à Schwaigern 15 févr. 1915.

3) C^{te} Marie - Joseph - Hubert - Ernest - Vincent - Amédé - Benoît - Conrad - Apolinaire, né à Schwaigern 22 juill. 1918.

4) Marie - Gabrielle - Anne - Antoinette - Béatrice - Pie - Benoîte - Félicité - Huberte - Hedwige - Wilhelmine - Walburga, née à Schwaigern 25 févr. 1920.

Frères et sœurs.

1. C^{te} Marie - Éverard - Erwin - Regnard - Ernest - François de Sales - Félix - Joseph - Frédéric - Hubert - Jean - Népomucène - Bruno - Blaise, né à Prague 3 févr.

- 1882 [renonce à la succession au majorat en faveur de son frère Antoine-Ernest, par acte du 7 janv. 1906]. [. . .]
2. Ctesse Marie - Anne - Berthe - Rose - Éléonore - Sarah-Françoise-Xavérine-Joséphine-Huberte-Félicité-Caroline-Corbiniana née à Schwaigern 9 sept. 1885.
 3. Cte Marie - Alfred - Charles-Benoît-Ignace-Frédéric-Hubert-Regnard-Félix-François de Sales-Joseph-Aloyse, né à Schwaigern 21 juin 1888, capit. de cav. wurt. en retr.; m. à Tetschen, Bohême, 8 janv. 1920 à — Marie ctesse de Thun et Hohenstein des princes de Thun et Hohenstein, née 15 mars 1897, DCr. [Grünwald près Munich.]
Enfants: 1) Cte Marie - Regnard - Antoine - Ernest-Thaddée-Benoît-Denis-François-Borgia, né à Tetschen 9 oct. 1920.
2) Ctesse Marie - Elisabeth - Cécile - Thaddea - Benedicta, née à Grünwald 21 nov. 1921.
 4. Cte Marie - Charles - Joseph - Georges - Frédéric - François de Sales-Hubert-Ignace-Félix-Amos, né à Meran 31 mars 1890, en religion père Adalbert à l'archiabbaye bénédictine à Beuron.
 5. Ctesse Marie - Anne - Berthe - Joséphine - Bénédicte-Rose-Éléonore-Ignatia-Huberte-Françoise de Sales-Félicité-Stéphanie, né à Schwaigern 1er sept. 1893, DCr.; m. à Vienne 14 oct. 1918 à Erwein-Hartvig cte de Nostitz-Rieneck. [Perglas près Daßnitz, Rép. Tschécoslovaque.]
 6. Cte Marie - Erwin - Joseph - Sidonien - Benoît - François de Sales - Pierre-Frédéric-Ignace-Hubert-Jean-Népomucène-Félix-Maur, né à Schwaigern 15 janv. 1897, lt. wurtemb. en retr. [. . .]

Mère.

Ctesse douair. *Gabrielle* de Neipperg, Alt. Illustr., ctesse de Waldstein-Wartenberg, née à Frauenberg, Bohême, 19 août 1857; m. à Prague 30 juin 1880, DCr. [*Schwaigern*.]

Sœur du père

du mariage du gd-père, le cte Erwin, né 6 avril 1813, † 2 mars 1897, avec Rose passe de Lobkowitz, née 13 juin 1832, m. 25 août 1855. † 15 févr. 1905.

Ctesse Marie-Anne-Berthe-Thérèse, née à Prague 7 août 1857, ancienne DdP., DCr.; m. à Vienne 4 sept. 1884 à Ferdinand-Zdenko pr. hér., puis pr. de Lobkowitz, Alt. Sérén. [Chât. de *Bilin*, Bohême et *Vienne*.]

Frère consanguin du grand-père,

fils du bisaïeul, le cte Adam-Adalbert, né 8 avril 1775, † 22 févr. 1829, et de Marie-Louise, dsse de Parme, Plaisance et Guastalla, veuve de Napoléon Ier, empereur des Français, † 5 mai 1821, adsse d'Autriche, née 12 mars 1791, m. 7 août 1821, † 17 déc. 1847.

† Guillaume prince de Montenuovo (v. 3e partie).

O e t t i n g e n .

Catholiques. — Bavière. — Ancienne maison comtale du Riesgau, qui rattache son origine à Fredericus comes 987 ou son fils Sigehardus comes in pago Riezsin 1007, et dont la filiation remonte à Chuno comes de Otingen (Oettingen, v. ci-dessous), 1150 (doc. orig. aux archives d'État à Munich, publié au Wurtemberg, Urkundenbuch III, 472, no 11) et son frère comes Ludovicus d'Othingen 1147 (Urkundenbuch des Landes ob der Enns IIa, 240, no 160); confirmation de tous les privilèges etc., Bâle à la St-Antoine 1434; les branches ci-dessous descendent de deux fils du comte Guillaume II, né 1544, † 4/14 oct. 1602. — V. les éditions de 1836, p. 181, et 1848, p. 163.

I. Ligne: Oettingen-Spielberg.

Oettingen-s./le-Ries, district gouv. de Souabe, Bavière. — Auteur: le comte Guillaume III, né 10 sept. 1670, † 3 janv. 1600; Prince du Saint Empire (primog.) avec la qualification de „Hochgeboren“, Vienne 18 juill. 1734; incolat de Bohême 21 mars 1745; le titre de prince étendu à tous les descendants, Vienne 19 déc. 1765; Prince d'Oettingen-Oettingen et d'Oettingen-Spielberg en vertu d'un accord passé avec la branche d'Oettingen-Wallerstein 2 janv. 1781; membre hér. de l'ancienne Chambre des „Reichsräte“ en Bavière 26 mai 1818; qualification de „Durchlauch“ 18 août 1825; gd-maître de la couronne de Bavière 1855. — V. l'édition de 1848, p. 164. — Les cadets portent le nom de prince ou princesse d'Oettingen-Oettingen et d'Oettingen-Spielberg, Alt. Sérén.

Othon-Joseph-Marie-Aloyse-François-Notger 7e prince d'Oettingen-Oettingen et d'Oettingen-Spielberg, Alt. Sérén., né à Kreuth 9 mars 1879, fils du 6e pr. Émile, né à Munich 31 mai 1850, † à Oettingen 27 mai 1919; succ. à son père; ancien capit. bav. à la s. de l'a.; m. à Donzdorf 31 juill. 1906 à — **Gabrielle** ctesse de Rechberg et Rothenlöwen de Hohenrechberg, née 14 nov. 1883.

- Enfants: 1) **Psse Marie-Annonciade-Berthe-Thérèse** Notgère, née à Munich 7 sept. 1907.
 2) **Psse Thérèse-Marie-Joséphine-Gabrielle-Notgère**, née à Munich 24 mars 1909.
 3) Pr. hér. **Joseph-Émile-Albert-Joaquin-Thaddée-Clément-Ignace-Notger**, né à Oettingen 3 août 1917.
 4) **Psse Françoise-Marie-Thérèse-Monique-Notgère**, née à Kreuth 10 sept. 1919.
 5) Pr. **Aloyse-Philipp-Joseph-Marie-Notger**, né à Kreuth 3 sept. 1920.

Frère et sœur.

1. Pr. **Félix-Cantalice-Maurice-Aloyse-Gonzaga-Jean-Népomucène-Philippe-Nerius-Marie-Notger-Georges**, né à Kreuth 23 nov. 1881, prêtre séculier. [*Ingolstadt.*]
 2. **Psse Marie-Françoise-Romaine-Géorgine-Élisabeth-Thérèse-Walbourg-Notgère**, née à Kreuth 28 sept. 1884; m. à Munich 21 nov. 1903 à **Theodor cte Basselet de la Rosée**, sgr fidécommiss. d'Isareck. [*Isareck près Moosburg et Munich.*]

Mère.

Psse douair. Berthe d'Oettingen-Oettingen, Alt. Sérén., née ctesse Esterházy de Galántha, née Csákvár 26 sept. 1857; m. à Vienne 29 avril 1878, DCr. [*Oettingen.*]

Frère du père

du mariage du gd-père, le 4e pr. **Othon**, né 14 janv. 1815, † 29 avril 1882, avec **Georgine** ctesse de Königsegg-Aulendorf, née 1er avril 1825, m. 6 nov. 1843, † 7 juil. 1877.

† 5e Pr. **François-Albert-Jean-Aloyse-Notger**, né à Oettingen 21 juin 1847, † à Munich 14 janv. 1916; m. à Vienne 24 avril 1878 à — **Sophie** psse de Metternich-Winnebourg, née 17 mai 1857, DCr. [*Vienne III, Fasngasse 26.*]
 Fille: **Psse Élisabeth-Pauline-Marie-Notgère**, née à Oettingen 31 oct. 1886; m. à Munich 19 nov. 1910 à **Victor pr. hér. de Ratibor et de Corvey**, pr. de Hohenlohe-Schillingsfürst. [*Chât. de Rauden près Ratibor.*]

II. Ligne: Oettingen-Wallerstein.

Wallerstein, distr. gouv. de Souabe, Bavière. — Auteur: le comte **Wolfgang III**, né 26 mars 1673, † 5 (7) sept. 1698; seigneurie de la Basse-Autriche 4 avril 1672; Prince du Saint Empire avec la qualification de „Hochgeboren“, Vienne 5 mars 1774; Prince d'Oettingen-Oettingen et d'Oettingen-Wallerstein en vertu d'un accord passé avec la branche d'Oettingen-Spielberg 2 janv. 1781; membre hér. de l'ancienne Chambre des „Reichsräte“ en Bavière 26 mai 1818; membre hér. de l'ancienne Ire Chambre de Wurtemberg 25 sept. 1819; qualification de „Durchlauch“ 18 août 1825. — V. l'édition de 1849, p. 167. — Les cadets portent le nom de prince ou princesse d'Oettingen-Oettingen

et d'Oettingen-Wallerstein, comte (comtesse) d'Oettingen-Baldern et seigneur de Soetern, Alt. Sérén.

Charles-Frédéric-Wolfgang-Krafft-Notger-Pierre 5e prince et seigneur d'Oettingen-Oettingen et d'Oettingen-Wallerstein, comte d'Oettingen-Baldern, seigneur de Soetern, Alt. Sérén., né à Königsaal 27 avril 1877, fils du 4e pr. Charles, né à Wallerstein 16 sept. 1840, † au châ. de Petersburg près Jeschnitz 22 déc. 1905 et d'Ernestine ctesse Czernin de Chudenitz, née à Petersburg, Bohême, 13 nov. 1848, m. à Prague 19 août 1867, † à Vienne 22 juin 1908; seigneur de Hlubosch en Bohême, lt. bav. en retr., chev. de l'O. de St-George, chev. d'honn. de l'O. souv. de Malte, etc.; m. à Bruck-s.-Leitha 3 févr. 1914 à — *Julie* veuve ctesse (Dionys, † 8 mars 1909) Draskovich de Trakostyan, née pssse de Montenuovo, née 15 nov. 1880.

Frère et sœurs.

1. Pssse *Caroline-Marie-Aloïse-Ernestine-Notgère*, née à Prague 10 févr. 1873, ancienne DdP. imp. et roy., DCr.; m. à Vienne 14 janv. 1902 à Othon cte de Harrach de Rohrau et Thannhausen. [*Prugg-s.-Leitha, Basse-Autriche.*]
2. Pssse *Marie-Caroline-Ernestine-Judith-Notgère*, née à Prague 10 déc. 1874, ancienne DdP. autr., DCr.; m. à Vienne 27 avril 1897 à Auguste cte de Bellegarde. [*Vienne.*]
3. Pssse *Sophie-Françoise-Séraphique-Caroline-Ernestine-Notgère*, née à Hlubosch 4 oct. 1878, ancienne DdP. autr., DCr.; m. à Vienne 27 avril 1897 à Jean pr. de Schönbourg-Hartenstein. [*Rothem-Lhotta, Bohême.*]
4. Pr. *Eugène-Wolfgang-Charles-Frédéric-Joseph-Notger*, né à Prague 22 mars 1885, propr. de la seigneurie de Seyfriedsberg (secundogén.), secr. de lég., lt. bav. en retr., chev. de l'O. de St-Georges; m. à Schillingsfürst 3 août 1916 à — *Marie-Anne* pssse de Hohenlohe-Schillingsfürst, née 19 août 1895, DCr. [*Seyfriedsberg.*]
Fils: 1) Pr. *Charles-Frédéric-Maurice-Eugène-Wolfgang-Kraft-Notger-Alexandre-Marie*, né à Munich 23 mai 1917.
2) Pr. *Maurice-Notger-Charles-Wolfgang-Alexandre-Marie*, né à Munich 18 févr. 1922.
5. Pssse *Joséphine-Ernestine-Marianne-Caroline-Notgère*, née à Prague 22 mars 1885. [*Bade-Bade.*]

Frère du grand-père

du second mariage du bisaïeul, le 1er pr. *Kraft-Ernest*, né 3 août 1748, † 6 oct. 1802, avec *Wilhelmine-Frédérique* duchesse de Wurtemberg, née 3 juill. 1764, m. 20 oct. 1789, † 9 août 1817.

† Pr. *Charles*, né 6 mai 1796, † 4 mars 1871; m. à Vienne 18 mai 1831 à *Julie* ctesse de Dietrichstein, née 12 août 1807, † 22 avril 1883.

Enfants: 1) † Pr. *Maurice-Charles-Krafft-Ernest-Guillaume-Notger-Constantin*, né à Munich 21 sept. 1838, † à Munich 13 nov. 1910, MG. à la s. de l'a. bav.; m. à Munich 17 juin 1884 à *Marie* ctesse Waldbott de Bassenheim, née 18 mai 1861, † au châ. de Waldstein, Autriche 9 déc. 1913.

Fille: Pssse *Thérèse-Marie-Caroline-Julie-Isabelle-Notgère*, née à Munich 1er juin 1887, DCr.; m. à Munich 19 févr. 1912 à *Alfred* prince de Liechtenstein. [Chât. de *Waldstein* près Peggau, Styrie.]

- 2) Pssse *Sophie-Caroline-Julie-Wilhelmine-Ernestine-Notgère*, née à Munich 18 nov. 1846, D. de la cr. d'honn. de l'O. souv. de Malte; m. à Munich 6 juin 1866 à *Ferdinand* cte de *Hompesch-Bollheim*, † 27 oct. 1897. [*Gratz.*]

Orsini, v. Rosenberg.

O r t e n b o u r g .

Luthériens et catholiques. — Chât. de Tambach, Haute-Franconie, Bavière. — Ancienne maison seigneuriale et comtale de la Basse-Bavière, qui rattache son origine à Ottokar Ier comte en Bavière 904 (v. J. Zahn, *Urkundenbuch des Herzogtums Steiermark*, I, Nr. 13); Engelbert Ier comte de Lavant à Ortenbourg, † 1096; Margrave en Istrie 1090—1096 et 1103—1170; Duc de Carinthie 1122—1269 et 1275—1276; Comte d'Ortenbourg (distr. gov. de la Basse-Bavière) depuis Rapoto Ier, comes de Ortenberch, † 1190 (v. Zahn, U.-B. p. 349); Comte palatin de Bavière 1209—1231; le comté d'Ortenbourg reconnu comme immédiat et ayant qualité d'État du Saint Empire (en présence des contestations des ducs de Bavière) par la Chambre impériale 4 mars 1573; participation à la voir curiale des comtes de Wettérawie dans le conseil des princes du Saint Empire, par suite d'un accord passé avec la Bavière 12 avril 1602; publication en Bavière électorale du titre de „Hoch- und Wohgeboren“ 5 mai 1684; échange (avec la Bavière) du comté d'Ortenbourg contre le bailliage de Tambach (v. ci-dessus) en vue du transfert à ce bailliage des privilèges d'État du Saint Empire comme comté d'Ortenbourg-Tambach 14 août 1805; inscription en Bavière au nobiliaire des comtes 23 oct. 1812; Reichsrat hér. de Bavière 26 mai 1818; qualification d'„Erlaucht“ confirmée en Bavière 22 avril 1829 et 7 mars 1911; fondation du fidéicommiss de Birkenfeld, Basse-Franconie, 12 janv. 1858. — V. l'édition de 1848, p. 249 et l'article d'Ortenbourg du *Taschenbuch der Gräflichen Häuser*. — Les cadets portent le nom de comte ou comtesse d'Ortenbourg, Alt. Illustr.

François - Charles - Jules - Albert comte d'Ortenbourg, comte et seigneur de Tambach, seigneur de Birkenfeld, Alt. Illustr., né à Tambach 16 août 1875, fils du cte Frédéric, né 13 déc. 1841, † 25 févr. 1894; succ. à son père; ancien major pruss. à la s. de l'a.

Mère.

Ctesse douair. *Caroline d'Ortenbourg*, Alt. Illustr., née ctesse de Giech, née 22 mai 1850; m. à Thurnau 21 oct. 1874. [*Tambach.*]

Frère du grand-père

du mariage du bisaleul, le cte Joseph-Charles, né 30 août 1780, † 28 mars 1831, avec Caroline ctesse d'Erbach-Erbach, née 21 nov. 1779, m. 6 oct. 1799, † 6 déc. 1825.

† Cte Frédéric, né 14 janv. 1805, † 10 nov. 1860; m. 10 sept. 1830 à Ernestine de Rantz, née 9 déc. 1807, † 23 janv. 1891.

Fils: † Cte Frédéric-Albert-Louis-François, né à Mulhouse 3 oct. 1831, † à Cobourg 28 août 1904; m. à Gratz 30 mai 1870 à Anastasie pssee de Wrede, née 12 août 1840 (cath.), † à Wiener-Neustadt 28 déc. 1912.

Fils: (1) Cte Frédéric-Joseph-François-Emmanuel, né à Cobourg 23 juill. 1871, cons. de lég. bav., ancien major bav. à la s. de l'a.; m. à Langenzell 26 juill. 1905 à — *Ilka* pssee de Löwenstein-Wertheim-Freudenberg, Alt. Sérén., née 9 janv. 1887. [*Bayerhof* près Gädheim, Basse-Franconie.]

Enfants: a. Cte Alfred-Frédéric-François-Othon-Hugues-Amelung, né à Berlin 12 mai 1906.

b. Cte Aribo-Paul Charles-Guillaume-Ulric, né à Paris 31 mars 1908.

c. Ctesse Amélie-Anastasie-Pauline-Madeleine-Élisabeth, née au chât. de Langenzell 19 déc. 1909.

d. Ctesse Pauline-Amélie, née à Bayerhof 3 déc. 1913.

e. Cte Udo-Guillaume-Richard-Ernest, né à Bayerhof 20 mai 1915.

f. Cte Joaquin-Frédéric-Charles-Wendt, né à Würzburg 10 oct. 1918.

g. Cte George-Frédéric-Charles, né à Bayerhof 14 févr. 1922.

(2) Cte § Everard-Ernest-Emmanuel, né à Cobourg 12 oct. 1873 (cath.), Dr. jur. can., prélat domestique de S. S. le Pape, curé-prévôt mitré et doyen de Wiener-Neustadt, cons. de consist. archiépiscopal, chanoine à St. Etienne. [*Vienne I, Rotenturmstr. 2.*]

P a p p e n h e i m.

Évangéliques et catholiques. — P a p p e n h e i m - s u r - l' A l t m ü h l , Franconie-Moyenne, Bavière. — Noblesse féodale franco-souabe qui est présumée descendre de Henri Ier de P a p p e n h e i m , constructeur du château fort du même nom (v. ci-dessus) vers 1030; la filiation remonte à Henri III 1131; maréchal hér. du Saint Empire depuis 1193, titre confirmé avec la qualification de „Wohlgeboren“, Prague 20 janv. 1603; incolat bohémien, Prague 12 mai 1628; Comte du Saint Empire 19 mai 1628 (nomination verbale); confirmation du titre de comte du Saint Empire avec la qualification de „Hoch- und Wohlgeboren“, Vienne 1er oct. 1740 et Francfort-a./le-M. 12 juill. 1742; titre reconnu pour la Saxe électorale 11 mars 1745; membre hér. de l'ancienne Chambre des „Reichsräte“ en Bavière 25 févr. 1825; qualification d'„Erlaucht“ 25 août 1831 et 7 mars 1911; loi de famille du 16 avril 1864. — V. l'édition de 1848, p. 250 et l'article de Pappenheim (Pappenheim-Rothenstein) au Taschenbuch der Gräflichen Häuser). — Les cadets portent le nom de comte ou comtesse de Pappenheim, Alt. illustr.

Louis-Frédéric-Charles-Marie-François-Haupt comte et seigneur de Pappenheim, Alt. Illustr., né à Berlin 8 juin 1898, fils du cte Louis, né à Pappenheim 10 mars 1862, † ibidem 5 juin 1905; succ à son père; lt. bav. en retr.; m. à Marquartstein (Haute-Bavière) 1er juin 1922 à — *Lidta-Louise-Ilca-Émilie-Mathilde* baronne de Ribaupierre, née à Munich 19 déc. 1900.

Mère.

Ctesse douair. *Julie* de Pappenheim, Alt. Illustr., née ctesse Rüdiger, née à Lublin 25 juin 1868 (orthod.-grecq.); m. à Bade-Bade 24 avril 1896, D. d'honn. des anciennes impératrices de Russie. [*Pappenheim.*]

Frère et sœurs du père

du mariage du gd-père, le cte Louis, né 5 déc. 1815, † 2 août 1883, avec Anastasie née ctesse Schlieffen, née 9 janv. 1827, m. 11 juill. 1854, † 22 avril 1898.

1. Ctesse *Marie-Édith-Ferdinande-Antoinette*, née à Pappenheim 20 sept. 1857. [*Augsbourg.*]
2. † Cte Maximilien-Albert-Louis-Frédéric-Charles-Haupt, né à Pappenheim 15 févr. 1860, † à Oberkirch 12 août 1920 [succ. à son père comme seigneur médiatisé 2 août 1883, renonce à tous les droits seigneuriaux en faveur de son frère Louis (v. ci-dessus), sous réserve de succession éventuelle d'après l'article 35 de la loi de famille, 30 avril 1890 et 13 janv. 1891, v. le Taschenbuch der Gräflichen Häuser].
3. Ctesse *Antoinette-Marie-Clémentine-Hermine-Anastasie*, née à Pappenheim 8 janv. 1861. [*Pappenheim.*]
4. Ctesse *Édith-Hélène-Louise-Élisabeth-Réginsinde*, née à Pappenheim 19 mai 1864. [*Pappenheim.*]

Frères du grand-père

du mariage du bisafeul, le cte Frédéric-Albert, né 18 juill. 1777, † 1er juill. 1860, avec Marie-Antonie-Françoise-Crescentia-Ève baronne Taenzl de Trazberg, née 6 avril 1793 (cath.), m. 14 déc. 1814, † à Pappenheim 6 avril 1861.

1. † Cte Alexandre, né 20 mars 1819, † à Gratz 6 févr. 1890; m. à Iszka Szent-György, Hongrie, 21 sept. 1865 à *Valérie-Eugénie-Marie* baronne Bajzath de Pészak (cath.), née à . . . 17 oct. 1827 (cath.), † à Iszka Szent-György 3 juill. 1920.

* Fils (cath.): Cte *Sigefroi-Alexandre-Victor-Ernest-Haupt*, né à Gratz 12 janv. 1868, lt. bav.; m. à Menton 15 janv. 1903 à — *Élisabeth* ctesse Károlyi de Nagy-Károly, née à Budapest 17 mai 1872. [*Iszka Szt-György*, comitat de Fejér, Hongrie.]

Enfants: (1) Ctesse *Sybil(Sybil)*-Julia-Georgine-Valérie-Marie, née à Budapest 29 nov. 1903.

(2) Cte *Alexandre-Jules-Marquard-Georges-Michel-Adrien-Haupt*, né à Iszka Szt-György 3 mars 1905.

- (3) *Ctesse Marie-Dorothée-Géraldine-Jeanne-Claire*, née à Iszka Szent-György 29 mai 1908.
- (4) *Cte Georges-Édouard-Paul-Victor-Haupt*, né au châ. de Parád, comitat de Heves, 28 juill. 1909.
2. † *Cte Clément-Philippe-Frédéric-Albert-Haupt*, né à Wurzburg 14 déc. 1822, † à Munich 8 nov. 1904, cons. de gouv. bav. en retr.; m. à Pappenheim 8 sept. 1857 à *Hermine* ctesse de Paumgarten, née à Leopoldskron près Salzbourg 28 août 1836 (cath.), † à Munich 4 oct. 1914.
Enfants: 1) *Godefroi-Henri-Albert-Haupt*, né à Reichenhall 16 sept. 1858, renonce au nom et droits de comte de Pappenheim et reçoit par décret bav. du 4 nov. 1913, le nom de comte de Pappenheim-Rothenstein; v. le Taschenbuch der Gräflichen Häuser.
- 2) *Ctesse Alice-Marie-Élisabeth-Béatrice*, née à Reichenhall 4 mars 1861 (cath.); D. d'honn. de l'O. bav. de Thérèse. [*Munich.*]
- 3) *Cte Haupt-Louis-Frédéric-Ernest*, né à Tölz 16 févr. 1869, capit. de landwehr bav. en retr., chev. hon. de l'O. de St-Jean; m. à Munich 11 janv. 1916 à — *Ellinka-Hélène-Rose* née baronne de Fabrice épouse divorcée (4 juill. 1913) du Dr. phil. Née († 18 avril 1915) de Gans, née à Marseilles 30 mai 1875. [Chât. de *Malgersdorf*, Basse-Bavière.]
3. † *Cte Maximilien-Joseph-Charles-Frédéric*, né à Dannelohe 5 sept. 1824, † à Möhren 10 juill. 1906; m. à Pappenheim 23 oct. 1860 à — *Louise* ctesse de Schlieffen, née à Berlin 23 août 1838, ancienne DdP., D. hon. de l'O. bav. de Thérèse. [*Pappenheim.*]
Enfants: 1) *Cte Albert-Charles-Louis-Georges-Erkinger*, né à Oldenbourg 14 août 1861, propr. de la seigneurie de Mœhren-Gundelsheim, commandator de la société bav. de l'O. de St-Jean; m. à Vienne 25 nov. 1888 à — *Iphigénie* née des princes Ypsilanti, née à Paris 30 juin 1869 (cathol.-grecque), D. hon. de l'O. bav. de Thérèse. [*Reichenhall* et *Moehren.*]
- 2) *Cte Frédéric-Ferdinand-Henri-Guillaume-Haupt*, né à Pappenheim 11 déc. 1863, ancien major de cav. bav. à la s. de l'a., maréchal de la cour de l'ancien prince royal Rupprecht de la Bavière, chev. hon. de l'O. de St-Jean; m. à Berlin 26 févr. 1907 à — *Irma-Élisabeth-Agnès-Margit-Dolly-Maximilienne-Charlotte* ctesse de Kanitz, née à Berlin 12 mai 1877. [*Berchtesgaden.*]
Enfants: (1) *Cte Maximilien-Georges-Albert-Haupt*, né à Munich 9 janv. 1908.
- (2) *Cte Frédéric-Ferdinand-Charles-Louis-Haupt*, né à Munich 21 déc. 1908.
- (3) *Cte Rodolphe-Henri-Clément-Haupt*, né à Munich 25 déc. 1910.
- (4) *Ctesse Iphigénie-Louise-Irma-Editha-Alice*, née à Munich 3 juin 1912.
- 3) *Ctesse Marie-Anne*, née à Munich 17 oct. 1865, ancienne gde-maitresse de la cour roy. de Saxe, D. hon. de l'O. bav. de Thérèse; m. à Munich 19 juill. 1887 à Rodolphe cte de Rex, † 22 févr. 1916, chamb. et cons. int. act., E. e. et M. pl. de Saxe à Vienne. [*Dresde.*]

Platen Hallermund.

Luthériens et catholiques. — *Weissenhaus* près Lütjenburg, Holstein. — Noblesse féodale de Rügen-Poméranie qui paraît authentiquement sous le nom de „mitter Platen, mit der Platea, cum plata, cum thorace“ depuis Othon cum plata, miles 1256 (doc. originaux aux archives de Barth); la filiation remonte à Henning vers 1396. Baron du Saint Empire 1630; ce titre confirmé, Vienne 28 janv. 1670; Comte du Saint Empire et noble seigneur avec rectification des armes et qualification de „Hoch- und Wohlgeboren“, Vienne

20 juill. 1689 (pour le fils et la fille aînés); publication à Salzbourg 16 mars 1690; titre reconnu par la Saxe électorale 9 mai 1693; reconnu par le Brandebourg électoral 30 mai 1693; inféodation, dans l'électorat de Brunswick, du comté de Hallermund (cercle de Springe, Prusse) 1704; réception dans le collège des comtes de Westphalie 7 août 1709; mbre hér. de la Ire Chre du royaume de Hannover 1819; qualification d'„Erlaucht“ primog. 13. févr. 1829; Confirmation pruss. du droit de porter le titre comtal pour les descendants, en ligne masculine, de Georges-Guillaume-Frédéric cte de Platen et Hallermund (né 8 nov. 1785, † 13 janv. 1873, maître gén. hér. des postes et grand-chamb. hanovrien), en tant qu'ils n'avaient pas déjà ce droit en vertu du susdit diplôme de comte du St-Empire (d. d. Vienne 20 juill. 1689), Achilleion, Corfou, 19 avril 1912. — V. l'édition de 1848, p. 251, et le *Taschenbuch der Gräflichen et der Adelligen Häuser (Uradel)*, édition de 1903. — Les cadets portent le nom de comte ou comtesse de Platen Hallermund.

Érasme-Rodolphe-Adolphe comte et noble seigneur de Platen Hallermund (Alt. Illustr.), né à Lubeck 26 sept. 1877, fils du cte hér. Georges, né 2 oct. 1837, † 19 sept. 1881, et de Marie de Schulenburg, née 18 mars 1841, m. 1er oct. 1864, † 11 juin 1886; succ. à son frère le cte Charles (v. ci-dessous) dans le fideicommis de Weissenhaus et Futterkamp en Holstein, Lindhorst, Königsbrück, Laer et Drantum dans le Hanovre; major en retr., chev. hon. de l'O. de St-Jean; m. à Oldenbourg 1er oct. 1901 à — Ilse-Marie-Catherine-Hélène von der Marwitz, née à Kloppenburg 22 mars 1881.

Fils: 1) Cte hér. François - Frédéric - Thierry - Eric - Charles - Clément, né à Ludwigslust 18 juill. 1902. [. . .]

2) Cte Bernard-Joseph-Jules-Louis, né à Ludwigslust 6 juill. 1903.

3) Cte Georges-Guillaume-Wolf, né à Ludwigslust 2 nov. 1910.

Frère.

† Charles-Jules-Érasme, né à Lubeck 18 sept. 1870, † à Roggendorf, Mecklemb., 4 mai 1919, capit. de cav. pruss.; m. à La Haye 17 sept. 1895 à *Élise* d'Alten des comtes d'Alten, née à Huis ten Donck 1er août 1875. [Berlin.]

Filles: 1) Ctesse Marie - Aurélie-Wilhelmine-Sophie-Anne - Sidonie, née à Alt-Aussee 3 juin 1896; m. à Berlin 5 avril 1916 à Guillaume de Stumm (v. le *Taschenbuch der Freiherrlichen Häuser*). [Berlin.]

2) Ctesse Caroline-Julie, née à Weissenhaus 3 nov. 1900, expect. d'Uetersen. [. . .]

3) Ctesse Alice, née à Weissenhaus 28 avril 1910, expectante de Preetz. [. . .]

Frères et sœurs du père,

a) frère germain du premier mariage du gd-père, le cte Charles, né 3 sept. 1810, † 9 nov. 1887, avec Mathilde ctesse de Pace, née 11 oct. 1815, m. 7 nov. 1836, † 3 sept. 1850.

1. † Cte M a g n u s - Charles-Chrétien-Bernard, né à Sehendorf 26 mars 1849, † à Berlin 19 nov. 1900, capit. de cav. autr. en retr.; m. à Trieste 1er juill. 1876 à — *Frédérique* baronne de Bianchi, duchessa di Casalanza, née 19 avril 1855 (cath.). [Vienne IV, Rubensgasse 6.]

Enfants: 1) Cte Ferdinand - Charles-Adolphe-Félix, né à Vienne 28 avril 1879; m. à Budapest à — [Budapest.]

2) Cte Zdenko-Magnus-Charles-Frédéric, né à Vienne 7 juin 1880, lt.-capit. de la marine allem.; m. à Hambourg 1919 à — Marie Kugelmänn, née [Hambourg.]

3) Ctesse Marie-Adolphine-Léonie-Mathilde, née à Vienne 20 mai 1881 (cath.); m. à Salzbourg 21 mai 1907 à Charles bar. de Fuchs, ingénieur. [St-Pölten, Basse-Autriche.]

4) Ctesse Mathilde-Caroline, née à Vienne 22 juill. 1883; m. à 1911 à Guillaume Krieger, ancien lt. autrichien. [Olmütz.]

- b) consanguins, du second mariage du gd-père avec Louise baronne de Hollen, née 19 déc. 1833, m. 15 mars 1857, † 29 avril 1895.
2. † Cte Charles-Auguste-Henri, né à Sehendorf 9 déc. 1857, † à Kiel 23 oct. 1922, landeshauptmann de la prov. de Slesvig-Holstein, chamb. et cons. de prés. pruss., chev. de just. de l'O. de St-Jean, etc.; m. à Wiesbade 14 janv. 1892 à — *Elfriede* - Sophie-Alexandra de Köppen, née à Wiesbade 2 mars 1872. [*Kiel.*]
Filles: 1) Ctesse *Marie-Louise-Frieda-Rosa-Else*, née à Segeberg 3 janv. 1895, expectante du couvent d'Itzehoe.
2) Ctesse *Gustava-Frieda-Betty-Wilhelmine-Paula*, née à Segeberg 7 déc. 1899, expectante du couvent d'Uetersen.
3) Ctesse *Ingeborg-Elfriede-Gabrielle-Sophie-Ilse-Wilhelmine*, née à Slesvig 27 févr. 1902, expectante du couvent d'Uetersen.
3. † Cte Ernest-Charles-Louis-Gaspard, né à Sehendorf 25 janv. 1859, † à Redden près Domnau 19 janv. 1916, sgr de Redden; m. à Hohenwalde 19 août 1887 à — *Marie* baronne de Hollen, née à Hohenwalde 14 juill. 1868. [*Redden.*]
Enfants: 1) Cte *Herbert-Charles-Louis-Albert-Nathango-Georges*, né à Galben 17 août 1888; m. à Königsberg en Pr. 29 déc. 1919 à — *Anne-Claire-Hedwige* de Hegener, née à Königsberg 28 avril 1889. [...]
2) Ctesse *Marie-Luise-Charlotte-Frédérique-Henriette-Élise*, née à Galben 22 sept. 1897; m. à Redden 9 nov. 1918 à Adolphe-Frédéric de Quast. lt. pruss. en retr. [*Redden.*]
4. Cte *Frédéric-Chrétiens-Jules*, né à Sehendorf 18 févr. 1860 cons. int. de gouv.; m. à Schwérin 12 nov. 1901 à — *Léontine-Otilie-Antonie-Louise-Anne-Théodore-Berthe* baronne de Stenglin, née à Parchim 2 sept. 1876. [*Cassel.*]
Enfants: 1) Cte *Frédéric-Guillaume-Antoine-Maximilien-Charles*, né à Langensalza 18 nov. 1902. [...]
2) Ctesse *Lilli-Marie-Louise-Anne-Detlefine-Erna*, née à Langensalza 6 déc. 1903, expectante du couvent d'Itzehoe.
5. Ctesse *Louise-Henriette-Julie*, née à Sehendorf 21 janv. 1862; m. à Weissenhaus 25 mai 1884 à Charles bar. de Hollen, † 1er mai 1895. [*Eutin.*]
6. Cte *Maximilien-Henri-Charles-Frédéric*, né à Sehendorf 27 sept. 1863, lt.-col. en retr. autr.; m. à Vienne 5 août 1890 à — *Eugénie-Barbe-Aloysie* de Fischer, née à Olmütz 21 nov. 1869 (cath.), propr. de Bohunice, comitat de Bratislava, Rép. Tchécoslovaque. [*Vienne, Argentinerstrasse 21.*]
Fils (cath.): Cte *Maximilien-Édouard-Louis-Frédéric-Charles-Marie-Égon*, né à Wels 9 mai 1891. [...]
7. Cte *Oscar-Rodolphe-Charles-Marius*, né à Sehendorf 18 mars 1865, ancien v.-am. à la s. de la marine allem., maréchal de la cour, Exc.; m.: 1^o à Kreppehof 11 janv. 1904 à Armgard ctesse de Stolberg-Wernigerode, née à Kreppehof 1er juin 1877, † à Berlin 18 févr. 1912; 2^o à Wildenfels 9 févr. 1915 à — *Sophie* ctesse de Solms-Wildenfels, née 9 févr. 1877. [*Berlin W. Oberwallstr. 1.*]
Enfants du 1er lit: 1) *Guillaume-Charles-Udo-Victor-Oscar*, né à Kiel 1er juin 1906.
2) Ctesse *Armgard-Louise-Élisabeth*, née à Kiel 2 juill. 1907, expect. de Preetz.
3) Ctesse *Marie-Gabrielle*, née à Kiel 26 août 1908, expect. de Preetz.
4) Ctesse *Elisabeth-Antonie-Féodore*, née à Prassen 27 juill. 1910, expect. d'Itzehoe.
5) Cte *Rodolphe*, né à Berlin 18 févr. 1912.
8. Ctesse *Sophie-Anne-Hermine*, née à Sehendorf 6 sept. 1866; m. à Eutin 3 oct. 1896 à Guillaume bar. Baselli de Süssenberg, † à Stawedder 22 oct. 1919, sgr de Stawedder en Holstein. [*Stawedder.*]

9. Ctesse *Olga-Henriette-Conradine*, née à Sehlendorf 19 oct. 1872; m. à Eutin 24 sept. 1892 à Louis bar. de Hollen, fidéicommiss. à Schönweide, Holstein.
10. Ctesse *Anne-Conradine-Berthe*, née à Weissenhaus 14 avril 1874; m. à Schönweide près Plön 2 juill. 1903 au Dr. rer. pol. Ernest cte de Solms-Rödelheim et Assenheim, † à Friedberg 2 mai 1920. [*Rödelheim.*]
11. Cte *Alexandre-Frédéric-Georges*, né à Weissenhaus 18 mai 1875, major du 6e Reiterrgt, chev. d'honn. de l'O. de St-Jean; m. à Poggenhof 11 août 1903 à — *Élisabeth-Marguerite-Hedwige-Charlotte* de Platen, née à Poggenhof 18 mars 1881. [*Pasewalk.*]
 Enfants: 1) Ctesse *Victoria-Louise-Hélène-Anne-Olga-Dorothée-Eugénie-Elise*, née à Pasewalk 10 déc. 1912, expectante d'Itzehoe.
 2) Ctesse *Barbara-Sophie-Élisabeth-Ursula-Marie*, née à Pasewalk 18 janv. 1920, expectante d'Itzehoe.
12. † Cte *Guillaume-Louis-Charles-Ernest-Frédéric*, né à Weissenhaus 29 juill. 1878, † à Mummendorf 10 janv. 1914; m. à Schwerin 16 nov. 1904 à — *Élisabeth-Wilhelmine* de Boddien, née à Brandenburg-s.-H., 3 juill. 1880. [*Mummendorf, Mecklembourg-Schwérin.*]
 Enfants: 1) Ctesse *Alexandra-Wilhelmine-Marie-Louise-Adélaïde-Harriet-Gerda*, née à Mummendorf 5 déc. 1905, expectante du couvent d'Itzehoe.
 2) Cte *Charles-Oscar-Guillaume-Frédéric-Maximilien-Alphonse-Jean*, né à Mummendorf 22 mai 1907.
 3) Ctesse *Sigrid-Wilhelmine-Marie-Olga-Anne-Élisabeth-Maximilienne-Catherine*, née à Mummendorf 16. juill. 1908, expectante d'Itzehoe.
 4) Ctesse *Ruth-Anne-Marie-Louise-Elfriede-Fanny*, née à Mummendorf 24 mai 1910, expectante du couvent d'Itzehoe.
 5) Ctesse *Jutta-Marie-Louise-Léontine-Hermine-Alice*, née à Mummendorf 15 juin 1911, expectante du couvent d'Itzehoe.
 6) Cte *Auguste-Guillaume-Ernest-Albert*, né à Mummendorf 7 mai 1913.

Frère du grand-père

- du mariage du bisaïeul, le cte Georges, né 7 nov. 1785, † 13 janv. 1873, avec Julie ctesse de Hardenberg, née 22 oct. 1788, m. . . . 1809, † 18 août 1833.
- † Cte Georges, né 16 sept. 1827, † 28 août 1881; m. à Rantzau près Ploen 22 août 1857 à *Élise-Wilhelmine-Hermine* de Warnstedt, née à Ploen 9 sept. 1827, † à Preetz 4 janv. 1909.
 Enfants: 1) Cte *Georges-Jean-Jules*, né à Friederikenhof 7 nov. 1858, sgr de Kaden, prévôt du couvent de Preetz, comm. de l'O. de St-Jean; m. à Espe 20 oct. 1887 à — *Rosalie* ctesse de Moltke, née à Espe, île de Seeland, 6 juin 1866. [*Preetz, Holstein.*]
 Enfants: (1) Cte *Georges-Othon-Charles-Gustave*, né à Kaden 9 nov. 1888, capit. de cav. en retr., chev. hon. de l'O. de St-Jean; m. à Stuttgart 14 oct. 1919 à — *Gabrielle-Marie* de Bülow, née à Luxembourg 13 mars 1894. [*Kaden près Ulzbourg, Holstein.*]
 Filles: a. Ctesse *Marie-Agnès-Rose-Thyra-Albinie-Gabrielle*, née à Kaden 27 août 1920.
 b. Ctesse *Élisabeth-Marie-Louise-Gabrielle-Marguerite*, née à Kaden 2 janv. 1922.
 (2) Ctesse *Agnès-Adeline-Gustave-Berthe*, née à Kaden 15 août 1890; m. à Preetz 20 mai 1919 à Georges pr. de Schönaich-Carolath-Schilden. [*Haselberg* près Ütersen.]
 (3) Ctesse *Marie-Louise*, née à Kaden 22 oct. 1891. [*Preetz.*]
 (4) Cte *Gustave-Jules-Chrétien*, né à Kaden 22 juin 1894, lt. de rés. en retr.; m. à Haseldorf 10 sept. 1920 à — *Gabrielle* p^{se} de Schönaich-Carolath, née 23 sept. 1897. [*Hellerholz* près Alveslohe, Holstein.]

Fils : Cte *Hans-Osman-Othon-Georges-Botho-Chrétien*, né à Hellerholz 28 août 1921.

(5) Cte *Hans-George-Charles-Joseph*, né à Kaden 24 sept. 1896, lt. de rés. en retr. [*Ludwigslust.*]

(6) Cte *Christian-Gottlob*, né à Kaden 10 janv. 1900. [*Preetz, Holstein.*]

2) Cte *Jules-Chrétien-Charles*, né à Friederikenhof 14 janv. 1861, major sax. en retr.; m. à Londres 3 juin 1907 à — *Hedwige-Marie-Louise-Mathilde d'Erllin*, née à Gommern près Magdebourg 18 avril 1874 [noblesse sax. depuis le mariage Dresde 27 sept., dipl. 2 déc. 1909]. [*Berlin W, Kurfürstenstrasse 98.*]

Enfants : (1) Ctesse *Helga-Ilsa-Liane-Daniela*, née à Berlin-Wilmersdorf 26 mars 1908.

(2) Ctesse *Edela-Geraldine-Gustava-Elisabeth*, née à Berlin-Wilmersdorf 2 mai 1910.

(3) Cte *Harald-Egon-Raoul-Julien*, né à Charlottenbourg 22 sept. 1911.

3) Ctesse *Gustave-Susanne-Berthe*, née à Friederikenhof 23 févr. 1865; m. à Kaden 30 juill. 1885 à Frédéric cte de Brockdorff, † à Kletkamp 15 avril 1906. [*Babelsberg.*]

† Plettenberg-Wittem zu Mietingen, 1834—62.

Pückler-Limpourg.

Luthériens. — La filiation authentique remonte à Nicolaus Poekeler (vers 1478), seigneur de Blumenthal, acquéreur de la seigneurie de Groditz, principauté d'Oppeln, qui se trouve encore actuellement en possession de la famille; Baron bohémien Pückeler de Groditz, Presbourg 5 mars 1655; acquisition par héritage des terres seigneuriales immédiates de Burg-Farrnbach, Brunn et Tanzenhaldt (en Franconie, v. ci-dessous) par suite du mariage du baron Charles-François, né 23 mars 1648, † 5 janv. 1708, fils aîné du baron Georges Joseph, † 1679, avec Anne-Cordule de Kresser, † 1683, et séparation de cette ligne alors franconienne d'avec la ligne silésienne (issue d'un fils cadet du baron Georges-Joseph, † 1679) vers 1690; Comte du Saint Empire avec la qualification de „Hoch- und Wohlgeboren“, Laxenbourg 10 mai 1690; Comte bohémien, Vienne 6 nov. 1691; réception (au titre personnel) dans le collège franconien des comtes du Saint Empire 7 avril 1740; acquisition par héritage d'un sixième du bailliage d'Ober-Sontheim (revendu en 1902), appartenant au comté immédiat de Limpourg (cercle du Jagst, Wurtemberg), par suite du mariage du cte Chrétien, né 6 déc. 1705, † 17 févr. 1786, avec Caroline-Christine comtesse de Löwenstein-Wertheim, née 7 août 1719, † 6 avril 1793, et fondation du fidéicommiss de Burg-Farrnbach (v. ci-dessous) par testament du cte Chrétien-Guillaume-Charles 16 juill. 1784; acquisition par héritage du bailliage de Sontheim-Galldorf, appartenant au même comté, par suite du mariage du comte Frédéric-Philippe-Charles, né 1740, † 3 oct. 1811, avec Amœna-Christine-Élisabeth comtesse de Welz et Limpourg 1765; deux fils du susdit comte Frédéric-Philippe-Charles, issus de son second mariage avec Louise baronne de Galsberg-Helfenberg, née 4 nov. 1759, m. 18 oct. 1780, † 14 mars 1835, fondèrent les lignes ci-dessous. D'après l'article 22 de la loi de famille du 18 nov. et 3 déc. 1844, la branche de Louis entra, 30 juill. 1893, en possession entière du fidéicommiss, qui désormais ne peut plus être partagé. — V. l'édition de 1848, p. 253. V. l'article Pückler (Pückler-Burghauss, Pückler et Blankensee) au Taschenbuch der Gräflichen Häuser. — Les cadets portent le nom de comte ou comtesse de Pückler-et-Limpourg.

I. Ligne (de Frédéric).

(Éteinte quant aux mâles.)

Auteur: le comte Frédéric, né 12 févr. 1788, † 1er juill. 1867; coll. bav. de la qualification d'„Erlaucht“ (primog.) 31 juill. 1834 en vertu de la décision de la diète germ. du 13 févr. 1829.

† Charles-Frédéric-François-Adalbert comte de Pückler et Limpurg, né à . . . 30 nov. 1855, † 29 avril 1896 [renonce 23 mai 1890 à sa qualité de chef de famille et à la co-possession des biens de la famille en faveur de son oncle Frédéric (v. ci-dessous)]; m. à Obersontheim 16 févr. 1887 à — *Élise Uhl*, née à Obersontheim 9 mars 1863. [*Kochendorf*, Wurtemberg.]

Fille: Ctesse *Agnès*, née à Obersontheim 26 août 1891; m. à Berlin 7 oct. 1913 à Joaquin de Hanstein, pasteur prot. [*Schladebach*.]

Frère du père.

† Cte Frédéric né 7 déc. 1826, † 30 juill. 1893, chef de famille depuis le 23 mai 1890; m. à Wischenau, Moravie, 15 oct. 1867 à Caroline ctesse de Spiegelzum-Diesenberg-Hanxleden, née 6 févr. 1849 (cath.), † 13 janv. 1897.

Filles (cath.): 1) Ctesse Marie - *Sophie*-Rose-Caroline-Ferdinande-Augustine-Erdmouthe-Frédérique, née à Stuttgart 18 août 1868, ancienne DdP., DCr.; m. à Wischenau, Moravie, 30 mai 1905 au Dr. Stephan cte de Wickenburg, ancien cons. int. et chamb. imp. et roy., ancien gouverneur de Fiume. [*Jakabháza*, com. Vas.]

2) Ctesse Marie - *Caroline* - Rose, née à Stuttgart 27 oct. 1871, DCr.; m.: 1° à Vienne 30 nov. 1899 à Jérôme cte Oldofredi, cons. minist. à l'office fédéral du ravitaillement, ancien chamb. imp. et roy. (mariage dissous judiciairement Vienne 27 mars 1919 et annulé Rome 20 nov. 1920); 2° à Seebenstein 15 janv. 1921 à *Henri* comte de Toggenbourg, ancien chamb. imp. et roy., cons. minist. en retr. [*Vienne III*, Neulinggasse 24.]

3) Ctesse Marie - Chrétienne-Rose, née à Stuttgart 27 oct. 1871. [*Wischenau* en Moravie.]

4) Ctesse Marie-*Olga*-Henriette-Caroline, née à Stuttgart 11 avril 1873, DCr.; m. à Wischenau 31 août 1898 au Dr. en droit Édouard pr. de Liechtenstein, Alt. Sérén.

II. Ligne (de Louis).

Burg-Farrnbach, Franconie-Moyenne, Bavière, et Chât. de Gaildorf, cercle du Jagst, Wurtemberg. — Auteur: le comte Louis-Frédéric-Charles-Maximilien, né 11 avril 1790, † 16 août 1864; membre hér. de l'ancienne Chambre des seigneurs de Wurtemberg 1879 ou bien 30 juill. 1893; coll. bav. de la qualification d'„Erlaucht“ (primog.) 22 juill. 1835 en vertu de la décision de la diète germ. du 13 févr. 1829.

Godefroi-Guillaume-Maximilien comte de Pückler, comte et seigneur de Limpourg-Sontheim-Gaildorf, baron de Groditz, sgr de Burg-Farrnbach, Alt. Illustr., né à Burg-Farrnbach 20 avril 1871, fils du cte Louis, né à Burg-Farrnbach 29 avril 1825, † ibidem 12 juill. 1906, et d'Augustine née baronne de Woellwarth-Lauterburg, née à Mannheim 25 juill. 1829, m. à Mannheim 23 mai 1861, † à Burg Farrnbach 29 sept. 1910; succ. à son père par suite de sa renonciation du 30 juill. 1893; ancien major pruss. à la s. de l'a., chev. de droit de l'O. de St-Jean; m. à Wiesbade 19 avril 1898 à — *Adèle* psse de Hohenlohe-Ingelfingen, Alt. Sérén., née 26 août 1877.

Frère et sœurs.

1. Ctesse *Sophie* - Julie - Amélie - Louise - Henriette, née à Burg-Farrnbach 19 mars 1862. [*Burg-Farrnbach*.]

2. Ctesse Amélie (*Lilli*)-Gabrielle-Clotilde-Wilhelmine, née à Burg-Farrnbach

1er juill. 1863, abbesse de la maison de demoiselles nobles d'Oberstenfeld. [*Stuttgart*, Neckarstr. 69 a.]

3. Ctesse *Anne-Julie*, née à Burg-Farrnbach 3 juin 1869. [*Burg-Farrnbach*.]
4. Cte *Richard-François-Georges*, né à Burg-Farrnbach 21 nov. 1872, ancien major wurt. à la s. de l'a., chev. de droit de l'O. de St-Jean; m. au châ. de Lagow 9 oct. 1908 à — *Victoria-Rose-Louise-Hélène-Agnèse-Wanda* de Wurmb, née au châ. de Leuthen 30 déc. 1889. [*Lagow*, Neumark.] Enfants: 1) Cte *Hans-Louis* - Godefroi - Auguste - Maximilien - François-Guillaume-Modest, né à Ludwigsbourg 5 oct. 1910.
- 2) Cte *Guillaume-Henri-Conrad-Édouard*, né à Ludwigsbourg 9 mars 1913.
- 3) Ctesse *Margot-Miriam-Marie-Anne-Éléonore-Erica*, née à Ludwigsbourg 3 juill. 1916.
- 4) Ctesse *Wanda-Cécile-Dorothée-Rose-Hélène*, née à Lagow 15 juin 1921.

Frères et sœurs du père

du mariage du gd-père, le cte Louis, né 1790 (v. ci-dessus), et de Louise ctesse de Bothmer, née 19 mars 1803, m. 9 mai 1824, † 16 janv. 1876.

1. Ctesse *Sophie-Louise-Maximilienne-Caroline-Frédérique* - Wilhelmine-Charlotte-Mathilde, née à Burg-Farrnbach 4 déc. 1827; m. à Burg-Farrnbach 16 sept. 1851 à Maximilien bar. Truchsess de Wetzhausen, † 19 oct. 1877. [*Bundorf*, Bavière.]
2. † Cte *Édouard* - Charles-Frédéric-Louis-Maximilien, né à Burg-Farrnbach 18 sept. 1832, † à Munich 24 juin 1907, maj. bav. en retr.; m. à Bamberg 22 janv. 1867 à Marguerite (Etha) Schönlein, née à Wurzburg 27 sept. 1828, † à Oberaudorf 8 juill. 1906.

Fils: Cte *Sigefroi-Louis-Jean*, né à Oberaudorf 15 févr. 1871, Dr. en phil., ancien privat-docent, ancien major bav. à la s. de l'a., chev. de droit de l'O. de St-Jean; m. à Munich 7 nov. 1905 à — *Marie-Louise* ctesse de Bothmer, née à Munich 15 juin 1879. [*Oberaudorf*, Haute-Bavière.]

Fille: *Waltraud* - Marguerite - Sophie - Cécile, née à Oberaudorf 31 oct. 1913.

3. Ctesse *Julie-Mathilde-Caroline-Frédérique-Louise*, née à Burg-Farrnbach 23 mars 1840, chanoinesse. [*Hambourg*.]
4. † Cte *Hermann-Ernest-Apollonius-Charles-Frédéric-Louis*, né à Burg-Farrnbach 6 mai 1841, † à . . . 2 févr. 1902, maj. bav. en retr.; m.: 1^o à Deux-Ponts 13 juin 1867 à Henriette Werner, née à Deux-Ponts 13 avril 1848 (divorcée 29 oct. 1878; remariée à . . . 28 mai 1882 à Ernest bar. Molitor de Mühlfeld); 2^o à Ober-Weistritz 10 févr. 1892 à — *Dorothée* ctesse de Pückler, née à Neudorf 29 déc. 1853. [*Burkersdorf* près Schweidnitz en Silésie.]

Quadt-Wykradt-Isny.

Catholiques. — Isny. — Noblesse féodale de Juliers-Gueldre, qui paraît authentiquement doc. orig. aux arch. d'État à Dusseldorf, depuis Jean Quade, membre de la noblesse de Berg, 1313 et dont la filiation remonte à Pierre le Quade, chev., 1256; acquisition par héritage de la seigneurie immédiate de Wykradt (Wickrath, cercle de Grevenbroich, Prusse Rhén., succession de la maison de Hompesch) 1498, investiture imp. et réception dans le collégé westphalien des comtes du Saint Empire 15 juill. 1502; maître de la cour hér. du duché de Gueldre et drossart hér. du comté de Zütphen par suite du mariage (1568) de Thierry II Quad de Wykradt († 1590) avec Marie de Flodrop de Leuth († 1626); le titre de baron du Saint Empire confirmé avec la qualification de „Wohlgeboren“, Ratisbonne 14 févr. 1664; fondation du fideicommiss 2 nov. 1669; Comte du Saint Empire avec la qualification de „Hoch- und Wohlgeboren“, Vienne 17 avril 1752; perte des possessions

situées sur la rive gauche du Rhin 1801 et donation, à titre d'indemnité, du comté d'Isny (cercle du Danube, Wurtemberg) 25 févr. 1803; plus tard seigneurs médiatisés de Bavière et de Wurtemberg; membre hér. de l'ancienne Chambre des seigneurs de Wurtemberg 25 sept. 1819; qualification d'„Erlaucht“ (primog.) 13 févr. 1829; loi de famille 28 oct. 1838; mbr hér de l'ancienne Chambre des „Reichsräte“ en Bavière 16 mai 1851; titre bav. (primog.) de Fürst (prince) avec la qualification de „Durchlaucht“ (Alt. Sérén.) d. d. Munich 12 mars 1901; autorisation wurtemb. de faire usage de ce titre 2 avril 1901, autorisation bav. de se qualifier d'Altesse illustrissimes 7 mars 1911, autorisation wurtemb. 4 mai 1912. — V. le Taschenbuch der Freiherl. Häuser et les éditions de 1848, p. 254; 1849, p. 138, et 1889, p. 169. — Les cadets portent le nom de comte ou comtesse de Quadt de Wykradt et Isny, Alt. Illustr.

Alexandre-Joseph-Aloyse-Antoine-Marie 2e prince de Quadt de Wykradt et Isny, comte et seigneur de la ville et du comté d'Isny, Alt. Sérén., né à Isny 1er mai 1885, fils du 1er pr. Bertram (v. ci-dessous); succ. à son père en vertu d'un acte de cession en date du 27 avril 1921, lt. bav. en retr., chev. de l'O. souv. de Malte, de l'O. bav. de St-Georges; m. à Tata 25 nov. 1920 à — *Marie-Anne* ctresse Esterházy de Galantha et de Forchtenstein, née à Tata 5 oct. 1898, DCr.

Fils: Cte hér. *Alban-Paul-Eugène-François* d'Assises-Thaddée-Marie-Alexandre, né à Isny 14 sept. 1921.

Frères et sœurs.

1. Cte *Othon-Marie-Alexandre-Bertram*, né à Isny 30 déc. 1880 [renonce pour lui et sa descendance du 1er lit. — apte à succéder — à la succession au fidéicommis d'Isny en faveur de son frère Alexandre en vertu des pactes de famille de 1918/20/21], dir. de banque, ancien capit. de cav. pruss. à la s. de l'a.; m.: 1^o à Munich 21 sept. 1909 à *Marguerite-Marie* ctresse de Königsegg-Aulendorf, née 20 ct. 1889 (mariage dissous par divorce DCr. [*Munich*]); 2^o à à veuve née Rau, née à [*Berlin W Sächsischestr.* 74.]

Fils du 1er lit: 1) Cte *Bertram-Marie-Joseph-Joaquin-Bernard-François-Xavier*, né à Grafenaschau 20 août 1910.

2) Cte *François-Xavier-Marie-Eugène-Paulin* de Nola - Eugène - Othon-Jean, né à Munich 27 mars 1912.

2. Ctresse *Marie-Louise-Caroline-Joséphine*, née à Isny 21 déc. 1883; m. à Munich 10 juin 1903 à Godefroi cte de Tattenbach, chamb et lt.-col. en retr. bav. [*Isny*.]

3. Cte *Eugène-François* de Paule-Joseph-Marie-Alban-Gaspard, né à Isny 6 janv. 1887, capit. de cav. en retr., chev. de l'O. souv. de Malte, de l'O. bav. de St-Georges; m. à Munich 21 sept. 1909 à — *Marie-Pauline* ctresse de Königsegg-Aulendorf, née 1er mars 1885, DCr. [*Munich, Franz-Josephstr.* 8.]

Enfants: 1) Ctresse *Ludovica-Maria-Jeanne-Aloïsie-Josèphe-Paule-Françoise-Hedwige-Marie-Madeleine-Elisabeth*, née à Munich 21 juill 1910.

2) Cte *François-Xavier-Marie-Eugène-Paulinus-Bertram-Alfred-Jean-Aloyse-Othon-Charles-Boromé*, né à Munich 14 oct. 1912.

3) Cte *Charles-Erwin-Marie-Bertram-Eusebius-Angelîus-Conrad-Benoît-Etienne*, né à Munich 2 sept. 1916.

4. Ctresse *Aloïse-Caroline-Ludovica-Marie-Josèphe*, née à Isny 7 sept. 1889. [*Isny*.]

5. Ctresse *Joséphine-Marie-Berthe-Ignatia*, née à Munich 4 mars 1892. [*Isny*.]

Parents.

Bertram-Othon-Guillaume-Frédéric-Waldemar 1er prince de Quadt de Wykradt et Isny, Alt. Sérén., né à Stuttgart 11 janv. 1849, fils du cte Othon né 27 sept. 1817, † 23 juin 1899, et de Marie ctresse de Schön-

bourg-Glauchau, née 5 déc. 1825, m. 20 avril 1846, † 7 oct. 1869; succ. à son père en vertu d'un acte de cession en date du 17 juin 1893, renonce au fidéicommis en faveur de son 2^d fils Alexandre (v. ci-dessus) 27 avril 1921; ancien col. à la s. de l'a. bav., chev. de l'O. de St-Hubert; m. à Vienne 27 nov. 1879 à — *Ludovica* p^{se} de Schönbourg-Hartenstein, née 3 juill. 1856, DCr. [*Isny*.]

Frère du grand-père

du mariage du bisaïeul, le cte Guillaume-Othon-Frédéric-Albert, né 21 févr. 1783, † 2 juill. 1849, avec Marie-Anne ctesse de Thurn-Valsassina, née 29 août 1788, m. 14 juill. 1812, † 23 déc. 1867.

† Cte Frédéric, né 23 déc. 1818, † 24 oct. 1892; m.: 1^o à Paris 31 janv. 1854 à Sophie ctesse douair. Pannise-Passis née van der Mark, née 9 mai 1818, † 13 avril 1856; 2^o à Donzdorf 1^{er} juin 1858 à Marianne ctesse de Rechberg-et-Rothenlöwen, née à Donzdorf 18 déc. 1834, † au châ. de Moos 3 mai 1910.

Enfants: a) du 1^{er} lit: 1) Cte Gebhard-Othon-Lothaire, né à Paris 19 janv. 1856. [Chât. de *Moos* près Lindau.]

b) du 2^d lit: 2) Ctesse *Julie*-Walbourge-Marie, née à Paris 6 juin 1859. [Chât. de *Moos*.]

3) Ctesse *Élisabeth*-Pauline-Caroline-Marie, née à Hanovre 11 sept. 1862; m. au châ. de Moos 1^{er} nov. 1891 à Charles comte, act. pr. Fugger de Gloett, Alt. Sérén. [*Kirchheim* près Mindelheim et *Oberndorf*, cercle de Souabe.]

4) Cte *Albert*-Guillaume-Othon, né à Hanovre 17 juill. 1864, possesseur du fidéicommis de Moos près Lindau, cons. int. act., E. e. et M. pl. en disp., comm. hon. de l'O. bav. de St-Georges, etc.; m. à Sorrente 25 nov. 1895 à — *Amedée* de Martino, née à Florence 24 sept. 1874, D. hon. de l'O. bav. de Thérèse. [Chât. de *Moos* près Lindau.]

Fille: Ctesse *Anne*-Marguerite-Renée-Marie, née à S. Colomba 19 sept. 1896.

5) Ctesse *Louise*-(*Aloisie*)-Marie-Thérèse-Éléonore, née à Paris 17 juin 1869; m. au châ. de Moos 10 nov. 1897 à François cte de Brühl, cons. int. act. sup. de gouv. pruss., prés. de gouv. et capit. de cav. de rés. pruss. en retr. [*Fribourg-en-Br.*]

Rechberg-et-Rothenlöwen.

Catholiques. — Donzdorf, cercle du Danube, Wurtemberg. — Maison de Souabe qui paraît authentiquement (doc. orig. aux archives d'État à Stuttgart, publié *Wurtemb. Urkundenbuch* II, 193) depuis Ulrich de Rehperc (act. Hohenrechberg, Wurtemberg) 22 janv. 1179; ministeriales regii à la suite des Hohenstaufen 1189 et 1226 (Wurtemb. Urk.-B. II, 264, III, 181; v. aussi Ställn, Wurtemb. Gesch. II, 608); marscalci du duché de Souabe 1194—1226 (Mon. bol. VI, 503, XVI, 35); seigneur de Donzdorf (v. ci-dessus) 1397, de Weissenstein à la fin du XIV^e siècle; Baron du St-Empire 4 déc. 1601 (v. Gaisberg-Schöckingen, Königshaus und Adel Württembergs, 229); reprise, en vertu d'une filiation légendaire, du titre de Comte du Saint Empire sous la dénomination de Comte de Rechberg-et-Rothenlöwen, baron de Hohenrechberg et seigneur d'Aichaimb par des membres de la seule ligne actuelle d'Illeraichen, 19 sept. 1607 20 juin 1626 et 28 janv. 1699; réception (pers.) dans le collège souabe des comtes du St-Empire 22 avril 1613; rénovation pour la Bavière du titre de comte 25 oct. 1810, rénov. pour le Wurtemberg 6 nov. 1810; membre hér. de l'ancienne Chambre des seigneurs de Wurtemberg 12 déc. 1819; coll. wurtemb. de la qualification d',Erlaucht' (primog.) en date du 3 mai 1829 conformément à la décision de la diète german. du 13 févr. 1829; coll. bav. par application de cette décision 18 juill.

1842. — V. l'édition de 1848, p. 225. — Les cadets portent le nom de comte ou comtesse de Rechberg et Rothenlöwen de Hohenrechberg.

Joseph-Bernard-Nicolas-Albert comte de Rechberg et Rothenlöwen de Hohenrechberg, Alt. Illustr., né à Weissenstein 22 oct. 1885, fils du cte Othon, né à Donzdorf 23 août 1833, † ibidem 30 mars 1918; succ. à son père; propr. des seigneuries de Donzdorf, Weissenstein, Böhmenkirch, Ramsberg, Winzingen et Klein-Süssen en Wurtemberg, ainsi que de Mickhausen en Bavière, chev. de l'O. bav. de de St-Georges, etc.

Frères et sœurs.

1. Ctesse *Marie-Thérèse-Walbourg-Frédérique-Amélie*, née à Stuttgart 19 déc. 1872, religieuse au couvent des Bénédictines de St-Gabriel à Berchtoldstein près Fehring, Styrie.
2. Ctesse *Catherine-Marie-Pauline*, née à Weissenstein 16 août 1875; m. à Donzdorf 31 mai 1904 à Charles cte Reuttner von Weyl, chamb. et major wurtemb. en retr., chev. d'honn. de l'O. souv. de Malte. [Chât. d'*Achstetten*.]
3. Ctesse *Françoise-Anne-Marie-Gabrielle-Bernardine*, née à Weissenstein 2 avril 1880; m. à Donzdorf 18 janv. 1905 à Maximilien bar. de Fürstenberg, ancien landrat pruss., cons. int. de gouv., chev. d'honn. de l'O. souv. de Malte. [*Möggingen*, Bade.]
4. Ctesse *Gabrielle-Sarah-Ernestine-Marie*, née à Weissenstein 14 nov. 1883; m. à Donzdorf 31 juill. 1906 à Othon pr. d'Oettingen-Oettingen et Oettingen-Spielberg, Alt. Sérén. [*Oettingen*, Souabe.]
5. Cte *Albert-Adolphe-Charles-Joseph-Bernard*, né à Donzdorf 3 avril 1887, chev. de l'O. bav. de St-Georges; m. à Münster en W. 12 juill. 1910 à — *Sophie-Thérèse-Marie* baronne de Schorlemer, née à Overhagen 22 sept. 1887. [*Guttenburg* par Kraiburg, Haute-Bavière.]
Enfants: 1) Ctesse *Véronique-Marie-Otilie-Thérèse*, née à Herringhausen 22 sept. 1911.
2) Cte *Albert-Germain-Frédéric-Othon-Aloyse-Jean*, né à Herringhausen 29 nov. 1912.
6. Ctesse *Walbourg-Marie-Marguerite*, née à Donzdorf 20 déc. 1888; m. à Donzdorf 14 juin 1910 à Jean bar. de Freyberg-Eisenberg-Allmendingen, sgr fidéicommiss. de Gross- et Klein-Allmendingen et Altheim, baill. d'Ehingen. [Chât. d'*Allmendingen*.]
7. Cte *Othon-Ernest-Bernard*, né à Donzdorf 16 août 1892, lt. wurt. en retr., chev. de l'O. bav. de St-Georges. [*Francfort-s.-le-M.*]

Mère.

Ctesse douair. *Thérèse* de Rechberg-et-Rothenlöwen de Hohenrechberg, née passe de Hohenlohe-Waldenburg-Schillingsfürst, Alt. Sérén., née 6 juill. 1851; m. à Kupferzell 2 août 1870. [*Donzdorf*.]

Sœur du père

du mariage du gd-père, le cte Albert, né à Ratibonne 7 déc. 1803, † 27 déc. 1885 avec Walbourg ctesse de Rechberg-et-Rothenlöwen, née à Munich 16 janv. 1809, m. à Donzdorf 6 juill. 1830, † ibidem 6 avril 1903.

Ctesse *Caroline-Marie-Adélaïde-Aloïse*, née à Donzdorf 1er oct. 1842; m. à Donzdorf 18 janv. 1864 à Roderich bar. de Stotzingen, † 23 mars 1893. [*Steisslingen*, Bade.]

Frère du grand-père

du mariage du bisaïeul, le cte Aloyse, né 18 sept. 1766, † 10 mars 1849, avec Marie-Anne ctesse de Schlitz dite de Görtz, née 9 sept. 1778, m. 9 févr. 1797, † 11 mai 1825.

† Cte *Bernard*, né 17 juill. 1806, † 26 févr. 1899; m. à Donzdorf 26 juill. 1834 à Barbe Jones des viscounts Ranelagh, née 8 juin 1813, † 27 mai 1894,

Fils : † Cte Aloyse, né 4 juill. 1835, † 28 janv. 1877; m. à Vienne 11 janv. 1864 à — Louise Idgvine de Fürstenberg, née 1er août 1840, DCr. [Vienne I, Himmelpfortgasse 13 et Enns, Haute-Autriche.]

Filles : (1) Ctesse § Thérèse-Marie-Walbourg-Caroline-Aloïse, née à Vienne 14 janv. 1865; m. à Enns 21 sept. 1890 à Théodoric bar. Kast d'Ebelsberg. [Salzbourg.]

(2) Ctesse § Paule-Caroline-Marie-Lucie, née à Althart, Moravie, 13 déc. 1865, ancienne DdP. imp. et roy., DCr.; m. à Vienne 5 mai 1888 à Othon cte de Fünfkirchen. [Steinabrunn, Basse-Autriche.]

(3) Ctesse § Marie-Caroline-Jeanne, née à Althart 9 avril 1867, DCr.; m. à Vienne 15 avril 1890 à Joseph cte de Walderdorff. [Chât. d'Ennsegg près d'Enns, Haute-Autriche.]

(4) Ctesse § Gabrielle-Marie-Mathilde, née à Salzbourg 21 mai 1874, D. hon. de „Maria Schul“ à Brünn. [Vienne I, Himmelpfortgasse 13 et Enns, Haute-Autriche.]

Frère du bisaiseul,

du mariage du trisaïeul, le baron ult. comte Maximilien-Emmanuel, né 9 août 1736, † 19 mars 1819, avec Walbourg baronne de Sandzell, née 3 janv. 1744, m. 17 oct. 1764, † 4 sept. 1818.

† Cte Jean-Népomucène, né à Donzdorf 24 nov. 1773, † à Munich 8 mai 1817; m. à Munich 1er févr. 1808 à Julie ctesse Barbier de Schroffenberg, née à Hegenheim 30 juill. 1778, † à Munich 8 juin 1853.

Fils : † Cte Louis, né à Munich 15 janv. 1814, † 30 juin 1887; m. à Irlbach 18 juill. 1839 à Gabrielle ctesse de Bray, née à Dorpat 9 mars 1818, † à Munich 6 mai 1900.

Fils : † Cte Ernest-Béro-François-Xavier-Jean-Népomucène-Gabriel, né à Munich 3 juin 1840, † ibidem 6 déc. 1913; m. à Munich 17 juill. 1873 à Catherine-Mary Howard des dukes of Norfolk, née à Londres 3 avril 1846, † à Munich 15 févr. 1905.

Enfants : a. Ctesse Marie-Gabrielle-Joséphine-Gunderida, née à Elkofen 29 mars 1874. [Solln près Munich, Hofbrunnerstr. 7 a.]

b. Ctesse Elisabeth-Sophie-Marie-Gabrielle-Mathilde-Thérèse, née à Elkofen 16 août 1875, D. de l'O. bav. de St-Élisabeth; m. à Munich 12 juin 1900 au Dr. en droit Albrecht bar. de Stotzingen. [Steisslingen, Bade.]

c. Cte Bernard-Ernest-Béro-Marie-Gaudenz-Joseph, né à Elkofen 28 mai 1879, sgr du fidéicommiss. d'Elkhofen et de Hohentannen-berg, chev. hon. de l'O. souv. de Malte. [Chât. d'Elkofen près Graving, Haute-Bavière.]

d. Cte Wolfgang-François-Gaudenz-Aloyse-Joseph-Marie, né à Elkofen 7 déc. 1883, chev. hon. de l'O. souv. de Malte; m. au chât. de Schräbsdorf 1er mai 1918 à — Marie-Françoise ctesse Strachwitz de Gross-Zauche et Camminetz, née à Schräbsdorf 22 sept. 1896. [Munich, Maria Theresiastrasse 15.]

Enfants : a) Cte Frédéric-Ernest-Bernard-Béro-Maximilien-Joseph-Marie, né au chât. de Schräbsdorf 3 août 1919.

b) Cte Albert (Albrecht) - Louis - Adam-Gaudenz-Joseph-Marie, né au chât. de Schräbsdorf 23 sept. 1920.

c) Ctesse Agnèse-Frida-Catherine-Marie-Gabrielle-Josèphe, née au chât. de Schräbsdorf 10 oct. 1921.

Rechteren-Limpourg

(maison de Heeckeren).

Noblesse féodale néerlandaise, connue dès 1230 en la personne d'Éverard de Heckeren (prov. d'Oberyssel) née du nom de Rechteren par suite du mariage de Frédéric de Heckeren avec Luitgarde, fille et héritière du dernier seigneur de Rechteren (château situé dans la prov. d'Overyssel) vers 1350; Baron 5 juin 1350; acquisition par héritage d'une partie du comté immédiat de Limpourg-Speckfeld (ruines près de Markt Einersheim, v. ci-dessous), adoption du nom de Limpourg et voix et séance dans le collège franconien des comtes du Saint Empire par suite du mariage (23 oct. 1711) de Joachim comte de Rechteren à Rechteren, Schulenburg et Ehesse, né 28 déc. 1687, † 15 mars 1719, avec Amélie, née 5 juin 1689, † 2 avril 1754, l'une des trois filles et héritières de l'échanson Georges-Éverard, dernier comte de Limpourg-Speckfeld († 1706); les lignes ci-dessous descendent de deux fils du comte Jean-Éverard-Adolphe né 1714, † 1754; acquisition des seigneuries néerlandaises d'Almelo etc., par suite du (second) mariage du susdit cte Jean-Éverard-Adolphe avec Sophie-Caroline-Florentine, fille et héritière d'Adolphe-Philippe comte de Rechteren-Almelo, † 1805. — V. l'édition de 1848, p. 257. V. aussi l'article Rechteren au Taschenbuch der Gräflichen Häuser. — Les cadets portent le nom de comte ou comtesse de Rechteren-Limpourg.

Ligne cadette.

Luthériens. — Markt Einersheim, Franconie-Moyenne, Bavière. — Auteur: le comte Frédéric-Regnard-Burkhard-Rodolphe, né 22 sept. 1751, † 20 juin 1842; membre hér. de l'ancienne Chambre des Reichsräte en Bavière 26 mai 1818; cession des seigneuries de Rechteren et d'Almelo etc. à la ligne aînée (v. ci-dessous) contre la possession exclusive du comté de Limpourg-Speckfeld 6 nov. 1819; collation bav. de la qualification d'„Erlaucht“ (primog.) 11 févr. 1823 et 22 avril 1829, conformément à la décision de la diète germ. du 13 févr. 1829 et 3 mars 1911.

Frédéric-Louis-Botho-Alfred-Conrad comte de Rechteren-Limpourg, Alt. Illustr., né à Markt Einersheim 26 nov. 1875, fils du cte hér. Frédéric-Regnard, né 3 juill. 1841, † 29 juill. 1893; succ. à son gd-père (v. ci-dessous) par acte de cession du 17 oct. 1907; ancien capit. de cav. bav. à la s. de l'a., chev. hon. de l'O. de St-Jean; m. à la Haye 17 oct. 1907 à — *Adolphine-Adrienne* ctesse de Rechteren-Limpourg, née à Dordrecht 3 sept. 1888 (v. ci-dessous).

Filles: 1) *Ctesse Constance*, née à Markt Einersheim 19 oct. 1908.

2) *Ctesse Luitgard*, née à Markt Einersheim 14 févr. 1910.

Frères et sœurs.

1. Cte *Frédéric-Rodolphe*, né à Markt Einersheim 5 août 1878, capit. pruss. en retr., act. capit. de la section de police de sécurité d'Osterode, Prusse Orient.

2. *Ctesse Adélaïde*, née à Markt Einersheim 31 mars 1881; m. à Sommerhausen 26 sept. 1901 à Wolfgang pr. hér. act. pr. d'Ysenbourg et Büdingen à Büdingen, Alt. Sérén., † 29 juill. 1920. [*Büdingen*, Hesse.]

3. *Ctesse Hildegarde*, née à Markt Einersheim 28 sept. 1890.

4. Cte *Frédéric-Othon*, né à Markt Einersheim 30 mai 1893, lt. en retr. [*Sommerhausen*.]

Mère.

Ctesse hér. douair. *Christine* de Rechteren-Limpourg, Alt. Illustr., née ctesse de Stolberg-Wernigerode, née 13 sept. 1853; m. à Ilsenbourg 22 sept. 1874. [*Sommerhausen*, Franconie.]

Ligne aînée.

Réformés. — Almelo, prov. d'Oberyssel, Pays-Bas. — Auteur: le comte Frédéric-Louis Chrétien, né 29 févr. 1748, † 8 sept. 1814; cession de la co-possession du comté de Limpourg Speckfeld à la ligne cadette (v. ci-dessus), sous réserve, cependant, du droit éventuel de

succession, et de celui de garder leurs armes et titres, contre la possession exclusive des seigneuries d'Almelo et de Vriezenveen, Rechteren et Verborg 6 nov. 1819. — V. l'édition de 1849, p. 242.

Adolphe Frédéric-Louis comte de Rechteren-Limpourg, né à Almelo 21 août 1865, fils du cte Adolphe, né à Almelo 17 juill. 1827, † ib. 9 nov. 1902, et d'Adamine née ctesse de Rechteren, née à Zwolle 5 avril 1844, m. à Almelo 7 août 1863, † à Almelo 26 nov 1917; succ. à son père; propr. des sgrs d'Almelo et de Vriezenveen, Dr. en droit, commissaire de la Reine de la prov. néerland. d'Oberyssel, E. e. et M. pl. en retr., chev. de l'O. Teut., bailliage d'Utrecht; m. à Neerynen 23 juin 1892 à — *Constance-Catherine-Wilhelmine* baronne de Pallandt de Neerynen, née à La Haye 4 déc. 1871, D. hon. de l'O. bav. de Thérèse.

Enfants: 1) Cte hér. *Adolphe-Frédéric*, né à La Haye 17 mai 1893, Dr. en droit, expectant de l'O. Teut., bailliage d'Utrecht. [...]

2) Ctesse *Élise-Dorothee*, née à La Haye 10 juill. 1894.

3) Cte *Guillaume-Constantin*, né à Bruxelles 9 janv. 1893, lt. holland. de rés. du corps d'art. à cheval, expectant de l'O. Teut., baill. d'Utrecht. [...]

Sœur.

Ctesse *Élisabeth-Wilhelmine*, née à Almelo 8 juin 1864; m. à Almelo 29 oct. 1885 à Willem cte de Bylandt. [*Brummen*, prov. de Gelderland.]

Frère du père

du mariage du gd-père, le cte Adolphe, né 13 oct. 1793, † 31 mars 1851, avec Wilhelmine née baronne de Massow, née 4 oct. 1793, m. 2 avril 1824, † 18 déc. 1882.

† Cte Jacques-Henri, né 6 déc. 1831, † 13 janv. 1878; m. à Rechteren 9 juill. 1859 à Jacqueline ctesse de Rechteren, née à Zwolle 28 août 1837, † au châ. de Leemcule 19 juin 1901.

Fils: Cte † Adolphe-Zeijger, né à Rechteren 9 janv. 1863, † à Zwolle 25 sept. 1918, propr. des seigneuries de Rechteren et Verborg, membre du conseil de haute noblesse, chev. de l'O. Teut., baill. d'Utrecht; m. au châ. d'Enghuizen près Hummelo 30 oct. 1906 à — *Marguerite-Christine* baronne de Heeckeren d'Enghuizen, née à Sonsbeek 21 juill. 1878, D. hon. de l'O. bav. de Thérèse. [Chât. de *Rechteren*, Dalfsen.]

Enfants: (1) Ctesse *Luitgard*, née à Rechteren 4 mars 1908.

(2) Cte Adolphe-Regnard-Zeijger, né à Rechteren 12 mai 1909, expectant de l'O. Teut., baill. d'Utrecht.

(3) Cte Adolphe-Sveder-Hubertus, né à Rechteren 3 nov. 1910, expect. de l'O. Teut., baill. d'Utrecht.

Frère du grand-père

du second mariage du bisafeul, le cte Frédéric-Louis-Chrétien, né 29 févr. 1748, † 8 sept. 1814, avec Élisabeth-Ryntra-Jeanne baronne van Heeckeren de la maison d'Overlaer, née 29 avril 1774, m. 24 nov. 1792, † 4 avril 1834.

† Cte Guillaume, né 11 oct. 1798, † 17 mai 1865; m. 27 déc. 1823 à Sophie-Marianne baronne de Günderrode, née 19 juin 1803, † 21 oct. 1876.

Fils: † Cte Joachim-Adolphe-Zeijger, né 10 août 1830, † 22 févr. 1896; m. à Amsterdam 23 juill. 1864 à Adrienne Voûte, née à Amsterdam 31 août 1842, † à la Haye 3 déc. 1908.

Fils: (1) Cte Guillaume-Regnard-Adolphe-Charles, né à la Haye 11 avril 1865, chev. hon. de l'O. de St-Jean; m. à Dordrecht 17 nov. 1887 à — jonkvrouwe *Constance-Jeanne-Jacobée-Wilhelmine* van-den-Santheuvel, née à Dordrecht 18 juill. 1869. [*Sterrenberg*, Arnheim, Pays-Bas.]

Enfants: a. Ctesse *Adolphine-Adrienne*, née à Dordrecht 3 sept. 1888; m. à la Haye 17 oct. 1907 à Frédéric cte illustr. de Rechteren-Limpourg (v. ci-dessus, ligne cadette).

b. Cte Joachim-Adolphe-Zeijger, né à la Haye 14 oct. 1893, att. à la

- lég. des Pays-Bas à Berne; m. à la Haye 18 sept. 1919 à — *Charlotte-Dorothee* baronne de Pallandt, née à Arnheim 24 sept. 1898.
- (2) Cte *Samuel-Adolphe*, né à la Haye 30 nov. 1866, ancien C. des Pays-Bas; m. à Driebergen 28 juill. 1896 à jonkvrouwe *Joanna - Henriette van de Poll*, née à Haarlem 30 janv. 1865, † à Rosendael 23 nov. 1916. [Villa de *Wildbaan*, *Rosendael* près d'Arnhem.]

Rosenberg*. §

Catholiques. — Grafenstein et châ. de Welzenegg, Carinthie. — „Landmann“ (gentilhomme inscrit au nobiliaire) en Carinthie 30 janv. 1621; Baron de Lerchenau et du Saint Empire, seigneur de Magereckh et Grafenstein, Vienne 2 août 1633; Comte autr. avec la qualification de „Wohlgeboren“ 8 oct. 1648; Gd-comm. des tournois en Carinthie 29 juill. 1652; Gd-maitre de la cour hér. en Carinthie, Laxembourg 1er juin 1660; „landmann“ en Styrie 5 juill. 1660; qualification de „Hoch- und Wohlgeboren“ (primog.), Vienne 4 sept. 1661; Comte du Saint Empire avec la qualification de „Hoch- und Wohlgeboren“, Oedenbourg 29 mai 1681; réception (au titre personnel) dans le collège franconien des comtes du Saint Empire 31 juill. 1683; le titre de comte d'Orsini et Rosenberg relevé, Linz 6 juill. 1684; seigneur dans la Basse-Autriche 1687; incolat bohémien, Vienne 7 janv. 1695; „landmann“ de Goritz 30 oct. 1781; Prince du Saint Empire (primog.) avec la qualification de „Hochgeboren“, Francfort-s.-le-Mein 9 oct. 1790; „Alt. Sérén.“, 18 août 1825; membre hér. de l'ancienne Chambre des seigneurs d'Autriche 18 avril 1861. — V. les éditions de 1836, p. 205, et 1848, p. 182. — Les cadets portent le nom de comte § ou comtesse § d'Orsini et Rosenberg.

Henri 4e prince § d'Orsini et Rosenberg (baron de Lerchenau et Grafenstein, Alt. Sérén.), né à Welzenegg 25 juin 1848, fils du 3e prince Ferdinand, né 7 sept. 1790, † 18 juin 1859, et d'Ottilie née ctesse de Wurmbbrand-Stuppach, née 2 oct. 1819, m. 14 sept. 1844, † 3 févr. 1892; ancien cons. privé et chamb. imp. et roy., chev. hon. de l'O. de Malte, etc.; m. à Klagenfurt 12 févr. 1873 à — *Anne* baronne de Kulmer de Rosenpichling-Hohenstein, née à Heimbouurg, Basse-Autriche, 5 nov. 1852, ancienne DdP. imp. et roy.

Enfants: 1) Ctesse § *Marie-Ottilie - Anne*, née à Welzenegg 17 déc. 1873; m. à Klagenfurt 4 mai 1898 à Othon cte de Manzano. [*Salzbourg.*]

2) Ctesse § *Hélène*, née à Welzenegg 10 mai 1876.

3) Ctesse § *Isabelle*, née à Welzenegg 10 juill. 1883.

4) Cte hér. § *Jean-André*, né à Welzenegg 8 mai 1893; m. à Vienne 17 oct. 1922 à — *Henriette* ctesse Larisch de Moennich, née à Bucarest 1er janv. 1903. [...]

Frère et sœur.

1. Ctesse *Clotilde*, née à Welzenegg 10 mars 1850, DCr.; m.: 1^o à Klagenfurt 2 juin 1874 à Othon cte Chorinsky, † 9 mai 1885; 2^o à Malnitz 7 nov. 1889 à Albert cte de Wollenstein, † 1er févr. 1920. [Chât. de *Rodeneegg*, cercle de Brixen, Italie.]

2. Cte § *Eugène*, né à Welzenegg 20 juill. 1852, ancien chamb. imp. et roy. et ancien capit. de cav. [*Klagenfurt.*]

Frères du père

du mariage du gd-père, le 2e pr. François-Séraphique, né 18 oct. 1762, † 4 août 1832, avec Marie-Caroline ctesse de Khéventhüller-Metsch, née 14 mars 1767, m. 27 déc. 1786, † 24 août 1811.

1. † Cte *Frédéric*, né 3 juin 1801, † 13 avril 1887; m. 3 nov. 1839 à Jeanne baronne Jöchlinger de Jochenstein, née 1er nov. 1815, † 5 janv. 1892.

Fils: 1) † Cte *Félix*, né au chât. de Loretto près Klagenfurt 22 juin 1846, † à Csakathurn 15 juill. 1905, chamb. imp. et roy. et LFM.; m. à

- Vienne 5 mai 1875 à — *Fanny* née baronne Henniger de Seeberg, née à Prague 3 mars 1853, DCr. [*Tamtschach*, Carinthie, et *Prague.*]
 Enfants: (1) Ctesse *Marie-Hedvige*, née à Vienne 19 janv. 1877, DCr.; m. à Prague 15 avril 1899 à Guidobald cte Consolati de Heiligenbrunn et de Bauhof, ancien chamb. imp. et roy., cons. de gouv. et chef de distr. à Trente.
- (2) Ctesse § *Marie-Gabrielle*, née à Vienne 21 mai 1879, DCr.; m. à Prague 22 avril 1901 à Paul cte Czernin de Chudenitz, ancien chamb. imp. et roy., cons. de gouv. autr. en retr. [. . .]
- (3) Cte § *Félix*, né à Theresienstadt 9 août 1886, Dr. en droit, secr. de lég. autr. à Prague, ancien chamb. imp. et roy. et lt. [*Prague.*]
- 2) Cte § *Lothaire*, né au châ. de Loretto 8 oct. 1853; m. à Klagenfurt 26 avril 1883 à — *Angélique* ctesse de Hoditz et Wolframitz, née à Presbourg 31 déc. 1855. [Chât. de *Loretto.*]
 Enfants: (1) Ctesse § *Jeanne*, née à Tamtschach 12 avril 1884.
- (2) Cte § *Wolfgang-Félix*, né à Tamtschach 13 juill. 1887, Dr. en droit, rédacteur de gouv. à Klagenfurt; m. à Vienne 17 juill. 1916 à — *Anne-Marie-Léopoldine* Genser, née à Vienne 17 juill. 1892.
 Fils: Cte § *Wolfgang-André-Joseph*, né à Klagenfurt 27 avril 1917.
2. † Cte *Joseph*, né 11 sept. 1803, † 22 sept. 1868; m. à Vienne 20 janv. 1840 à *Ida* Grimaud ctesse d'Orsay, née 6 août 1816, † 28 sept. 1894 (remariée à *Dominique* cte Wrbna-et-Freudenthal, † 28 janv. 1876).
 Fils: † Cte § *Maximilien*, né à Gratz 17 mars 1846, † à Baden près Vienne 27 août 1922, ancien cons. privé, chamb. imp. et roy., gén. de cav. en retr., chev. hon. de P.O. Teut. et de l'O. souv. de Malte; m. à Prague 24 sept. 1890 à *Marie-Anne* veuve ctesse (Sigismond, † 10 juill. 1879) de Khévenhüller-Metsch, née ctesse de Herberstein, née à Gratz 3 déc. 1851, † à Baden près Vienne 2 août 1921.
 Fille: Ctesse *Ida*, née à Prague 25 sept. 1891; m. à Bade près Vienne 27 sept. 1916 à *Christophe* cte de Stolberg-Stolberg. [*Berlin-Lichterfelde*, Fontanestrassée 2.]

S a l m.

Sifrid comte dans le Moselgau, † 15 août 998; Comte de Lütclimburch (Lützelbourg, Luxembourg) 963; Comte de Salmis dans l'Oisling (Osning, Ardennes; act. ruines près de Viell-Salm sur-le-Salm, prov. de Luxembourg, Belgique) 1035; Hermann Ier roi opposant à Henri IV 1081—1084; des deux fils de son petit-fils, Henri comte de Salm dans l'Oisling et seigneur de Blankenberg, † 1163, l'aîné Henri, qui bâtit le château de Salme sur-le-Wasichen (Salm dans les Vosges, aujourd'hui en ruines près de Schirmeck, Basse-Alsace), fut auteur de la lignée de Salm-Supérieur 1204, à la branche aînée de laquelle (éteinte dans les mâles 1475) succédèrent les Wildgraves et Rhingraves; le cadet, Frédéric, † 1214(?), fonda la lignée de Salm-Inférieur (éteinte quant aux mâles 1416), à qui succédèrent les sgrs de Reifferscheidt. — V. les éditions de 1836, p. 211, et 1892, p. 187 et 191.

Branche A: Salm-Supérieur (maison des wildgraves et rhingraves).

La filiation remonte à Sitridus de lapide 1173—1193, dont le fils Wolfram paraît, depuis 1194, comme „comes Reni“ ou „de lapide comes“ (Rheingrafenstein, cercle de Kreuznach); rhingrave du Stein 1223; acquisition par héritage du wildgraviat de Dhaun (château fort, aujourd'hui en ruines, près de Kirm) 1350, du wildgraviat de Kyrbourg (ibid.) et de la moitié de la seigneurie de Limbourg-a./la-Lahn 1409; comte de Salm et

acquisition par héritage du comté de Salm et des seigneuries de Mörchingen, Puttlingen, Warsberg et Rotzlar par suite du mariage (14 nov. 1459) de Jean V, rhingrave du Stein, wildgrave de Dhaun-Kyrbourg, né 17 nov. 1436, † avant le 2 sept. 1495, avec Jeannette (m. 14 nov. 1459, † 1496), fille et héritière de Simon, comte de Salm-Supérieur, en 1475; acquisition par héritage des seigneuries de Diemeringen, Vinstingen et Eigenweiler vers 1510; partage des biens et création des maisons de Dhaun et de Kyrbourg (éteinte en 1688) 6 janv. 1520; trois fils de Philippe-François, wild- et rhingrave de Dhaun, comte de Salm, né 4 août 1518, † 28 janv. 1561, fondeur les branches de Salm (v. Ire Branche), de Grumbach (v. Ite Branche) et de Dhaun (éteinte 10 juin 1750). — V. l'édition de 1848, p. 187.

I. Ligne: Salm.

Catholiques. — Auteur: Frédéric wildgrave et rhingrave de Salm, né 3 févr. 1547, † 26 oct. 1608, seigneur du comté de Salm et des sgries de Vinstingen, Augweiler, Bayon et Neufvillere (Neuviller, Meurthe-et-Moselle, France); partage (20 févr. 1634) entre ses fils Philippe-Othon, né 22 mai 1575, † 23 nov. 1634, et Frédéric II Magnus, né 29 juin 1606, † 27 janv. 1673; titre de Prince de Salm et du Saint Empire pour Philippe-Othon et sa descendance mâle (éteinte 23 nov. 1738) avec transmissibilité aux héritiers agnatiques en possession du comté princier de Salm, Ratisbonne 8 janv. 1623 (primog.); acquisition de la seigneurie d'Anholt (v. ci-dessous), par suite du mariage (22 oct. 1641) du prince Léopold-Philippe-Charles avec Marianne, fille et héritière de Thierry, dernier comte de Bronkhorst-Anholt, 6 déc. 1645; Qualification d'Altesse Sérénissime 25 nov. 1697; convention d'hérédité avec le Palatinat du 10 et 19 févr. 1698; Acquisition par héritage (avec la maison ducale de Bourbon-Condé et d'Ursel) de la principauté souv. d'Arches et de Charleville (département français des Ardennes) et de la survivance du duché de Montferrat (province ital. d'Alessandrie) après l'extinction (5 juill. 1700) de la tige mâle de la maison ducale de Mantoue-Montferrat; les rameaux ci-dessous descendent de deux fils de Charles-Florentin, wildgrave et rhingrave de Salm, † 4 sept. 1676, et de Marie-Gabrielle, m. 14 déc. 1659, † 8 févr. 1709, sœur et héritière de François-Paul de Lalain, comte de Hoogstraeten (prov. d'Anvers, Belgique), † 21 juin 1691.

1er Rameau: Salm-Salm.

Chât. d'Anholt près Bocholt, Westphalie. — Auteur: Guillaume-Florentin wildgrave et rhingrave de Salm, né 12 mai 1670, † 6 juin 1707, succ. dans la part du rhin- et wildgraviat à l'extinction (16 nov. 1688) des (anciens) rhingraves et wildgraves de Kyrbourg; son fils Nicolas-Léopold, wildgrave et rhingrave de Salm et de Hoogstraeten (succession (1709) de sa grand-mère, v. ci-dessus), né 25 janv. 1701, † 4 févr. 1770, succède dans le comté princier de Salm (primog.) et le titre de prince du Saint Empire et de la seigneurie d'Anholt 23 nov. 1738; ensuite confirmation du titre de Prince du Saint Empire et hérite en même temps la sgrie d'Anholt 23 nov. 1738; confirmation du titre de prince du Saint Empire conféré le 3 janv. 1623, Vienne 14 janv. 1739; titre néerlandais de Duc de Hoogstraeten 6 janv. 1740; titre de Prince de Salm-Salm par suite d'un accord avec le second rameau du 16 oct. 1743; perte des possessions situées sur la rive gauche du Rhin (la principauté de Salm dans le district allem. de Lorraine et le département franç. de Meurthe-et-Moselle, des parts du wild- et rhingraviat dans le cercle de Kreuznach et Simmern, et la sgrie d'Ogéville, départ. franç. de Meurthe-et-Moselle) par suite de la paix de Lunéville du 9 févr. 1801 et donation, à titre d'indemnité, des deux tiers des bailliages d'Ahaus et de Bocholt, appartenant ci-devant au gd-chapitre de Munster, et formant désormais la principauté de Salm, 22 oct. 1802, souveraine jusqu'au 28 févr. 1811; Duc de l'Empire français 31 déc. 1811; sous la souveraineté de la Prusse 1815; acquisition du troisième tiers des susdits bailliages, par cession de la part du second rameau (v. ci-dessous) 1825; confirmation de la qualification de „Durchlaucht“ (conferée 25 nov. 1697) 18 août 1825; membre hér. de l'ancienne Chambre des seigneurs de Prusse 12 oct. 1854. — V. l'édition de 1848, p. 187. — Les cadets portent le nom de prince ou princesse de Salm-Salm (Alt. Sérén.).

Alfred-Ferdinand-Étienne-Marie 12e (depuis 1623) *prince de Salm*, 7e (depuis 1743) *prince de Salm-Salm*, 7e *prince de Salm-Kyrbourg* (à l'extinction

du 2e rameau, 5 janv. 1905) wildgrave et ringrave, prince d'Ahaus et Bocholt, duc de Hoogstraeten, comte d'Anholt, seigneur de Vinstingen et de Werth (Alt. Sérén.), né à Anholt 13 mars 1846, fils du 10e pr. Alfred, né 26 déc. 1814, † 5 oct. 1886, et d'Augustine née p^{se} de Croy, née 7 août 1815, m. 13 juin 1836, † 10 mars 1886; succ. à son frère le 6e pr. Léopold, né à Anholt 18 juill. 1838, † ibidem 16 févr. 1908, capit. de cav. autr. en retr.; m. à Vienne 18 oct. 1869 à — *Rose* c^{tesse} de Lützwow, née 31 mars 1850, DCr.

Enfants: 1) † Pr. hér. Emmanuel-Alfred-Léopold-François, né à Munster, Westphalie, 30 nov. 1871, † (tué à la bataille de) Pinsk 19 août 1916, ancien capit. de cav. pruss. à la s. de l'a.; m. à Vienne 10 mai 1902 à — *Marie-Christine* p^{se} et ad^{esse} d'Autriche etc., Alt. Imp. et Roy., née 17 nov. 1879, DCr. [*Rhede*, Westphalie.]

Enfants: (1) P^{se} *Isabelle*-Marie-Rose-Catherine-Antonie, née à Potsdam 13 févr. 1903.

(2) P^{se} *Rosemary*-Frédérique-Isabelle-Eléonore-Henriette-Antonie, née à Potsdam 13 avril 1904.

(3) Pr. hér. *Nicolas-Léopold-Henri-Alfred-Emmanuel-Frédéric-Antoine*, né à Potsdam 14 févr. 1906.

(4) P^{se} *Cécile*-Marie-Alphonsine-Emmanuelle-Antonie, née à Potsdam 8 mars 1911.

2) P^{se} *Marie*-Emma-Henriette-Françoise, née à Anholt 20 févr. 1874, religieuse du Sacré cœur de Jésus. [*Rome*.]

3) P^{se} *Henriette*-Françoise-Alexie, née à Anholt 21 juin 1875; m. à Anholt 15 janv. 1907 à Carlo c^{te} Lucchesi Palli dei principi di Campofranco. [*Weinburg* près Weitersfeld, Styrie.]

4) Pr. *François*-Emmanuel-Constantin, né à Anholt 30 août 1876, ancien capit. pruss. à la s. de l'a.; m. à Prague 16 nov. 1912 à — *Marie-Anne* baronne de Dalberg, née à Datschitz 11 mars 1891, DCr. [*Loburg* près Coesfeld.]

Enfants: (1) P^{se} *Marie-Gabrielle*, née à Loburg 31 août 1913.

(2) P^{se} *Marie-Christine*-Rose, née à Charlottenbourg 21 nov. 1914.

(3) P^{se} *Augusta*-Françoise-Caroline, née à Charlottenbourg 14 janv. 1916.

(4) Pr. *François-Charles*-Alfred-Emmanuel-Aloyse-Antoine-Joseph-Marie, né à Münster 22 févr. 1917.

(5) Pr. *Alfred*-Constantin-Augustin - Jean - Baptiste-Joseph-Marie, né à Loburg 16 févr. 1920.

(6) P^{se} *Elisabeth*-Henriette-Marie-Félicité-Pie, née à Loburg 8 févr. 1922.

5) P^{se} *Rose*-Mathilde-Charlotte-Léopoldine, née à Anholt 16 mars 1878; m. à Francfort-s.-le-M. 16 oct. 1911 à Charles c^{te} de Solms-Laubach (évang.), landrat pruss. à Hofgeismar.

6) Pr. *Alfred*-Florentin-Constantin, né à Anholt 29 nov. 1879. [Chât. d'*Anholt*.]

7) P^{se} *Augusta*-Flaminia - Ferdinande, née à Anholt 6 janv. 1881; m. à Münster 15 févr. 1911 au Dr. en droit Félix c^{te} Droste de Vischering de Nesselrode-Reichenstein, s^{gr} fidéicommiss. [Chât. de *Herten* et *Merten*.]

8) P^{se} *Eléonore*-Henriette-Christine, née à Clèves 23 févr. 1887. [*Munich*.]

Frère et sœur.

1. Pr. *Charles*-Théodore-Alfred-Marie-Paul-Aimé, né à Anholt 6 mars 1845. [Chât. d'*Anholt*.]

2. P^{se} *Euphémie*-Maximilienne-Marie-*Constance*, née à Anholt 1er juin 1851. [*Munster*.]

2e Rameau: Salm-Kyrbourg.

(Éteint dans les mâles aptes à succéder).

Chât. de *Renneberg*, cercle de Neuwied, Prusse Rhénane. — Auteur: Henri-Gabriel wildgrave et ringrave de *Leuze* (prov. de Hainaut, Belgique), comte de Salm, né 21 juill. 1874,

† 15 oct. 1716; acquisition par héritage de la moitié du gd-bailliage de Kyrbourg (v. ci-dessus) 18 juin 1696, de l'autre moitié 23 nov. 1738; Prince du Saint Empire, Francfort-a./le-M. 21 févr. 1743; acquisition par héritage de la principauté d'Overisque etc. (Belgique), par suite du mariage (12 août 1742) du comte Philippe-Joseph, né 21 juill. 1709, † 7 juin 1779, avec Marie-Thérèse, née 19 oct. 1726, † 19 juin 1783, fille et héritière du dernier prince d'Hornes (Horn, Limbourg), 12 janv. 1763; Prince d'Hornes et d'Overisque 12 janv. 1763; perte de la seigneurie de Kyrbourg, située sur la rive gauche du Rhin, 1801 et donation, à titre d'indemnité, d'un tiers des bailliages d'Ahaus et de Bocholt, 25 févr. 1803; cession de ce tiers au 1er rameau (v. ci-dessus) 1825 et ainsi sans possession ci-devant participante des États du Saint Empire. — V. l'édition de 1848, p. 189.

† Frédéric Ernest-Louis-Charles-Valentin-Marie 5e prince de Salm-Kyrbourg, prince d'Ahaus et Bocholt, wildgrave et rhingrave, comte de Renneberg, né à Bruxelles 3 août 1845, † à Renneberg 2 janv. 1905, fils du 4e prince Frédéric V, né 5 nov. 1823, † 12 avril 1887, et d'Éléonors née pisse de la Trémolle, née 17 janv. 1827, m. 21 mars 1844, † 26 nov. 1846; m. à Londres 27 déc. 1883 à — Louise-Marguerite-Mathilde-Marie Le Grand, baronne d'Eichhof [par collation du duc de Saxe-Cobourg-et-Gotha du 11 juin 1885], *baronne de Renneberg* [par collation pruss. du 1er mars 1917], née 6 déc. 1864 (v. le Taschenbuch der Freiherrlichen Häuser). [*Linz-s.-le-Rhin.*] Enfants: *Barons et baronnes de Renneberg* (v. le Taschenbuch der Freiherrl. Häuser).

II. Ligne de Grumbach, actuellement Salm-Horstmar.

Luthériens. — Chât. de Varlar près de Coesfeld, Westphalie. — Auteur: Jean-Christophe, né 20 oct. 1555, † 3 août 1585, wild- et rhingrave à Grumbach (rég. de Trèves) et Rheingrafenstein, comte de Salm, seigneur de Vinstingen, Diemeringen et Püttingen; convention d'hérédité avec le Palatinat 10 et 19 févr. 1698; acquisition par héritage des bailliages de Thron-ecken, Wildenbourg et Wörstadt par suite de l'extinction (16 nov. 1688) de l'ancienne maison de Kyrbourg, 21 nov. 1701; introduction de l'ordre de primogéniture 18 déc. 1700; acquisition par héritage de la moitié des pays de Dhaun et du chât. de Dhaun (v. ci-dessus) 20 déc. 1764 après l'extinction de la branche de Dhaun 10 juin 1750; perte des possessions situées sur la rive gauche du Rhin 1801 et donation, à titre d'indemnité, du comté de Horstmar (rég. de Munster), appartenant ci-devant au gd-chapitre de Munster, 12 nov. 1802; titre pruss. de Prince de Salm-Horstmar avec la qualification de „Durchlaucht" Berlin 22 nov. 1816; membre hér. de l'ancienne Chambre des Seigneurs de Prusse 12 oct. 1854; loi de famille confirmée 9 oct. 1899. — V. l'édition de 1848, p. 190. — Les cadets portent le nom de prince ou princesse de Salm-Horstmar (Alt. Sérén.).

Othon II - Adalbert-Frédéric-Auguste-Gustave-Alexandre, 3e prince et rhingrave de Salm-Horstmar, wildgrave de Dhaun-et-Kyrbourg, rhingrave de Stein, seigneur de Vinstingen, Diemeringen et Püttingen etc. (Alt. Sérén.), maréchal hér. du Palatinat électoral, né à Varlar 23 sept. 1867, fils du 2e pr. Othon, né 8 févr. 1833, † 15 févr. 1892, et d'Émilie ctesse de Lippe-Biesterfeld, née 1er févr. 1841, m. 18 juin 1864, † à Bonn 11 févr. 1892; Dr. en phil. hon. c. de l'université de Munster, ancien major à la s. de l'a. pruss., comm. de la soc. westph. de l'O. de St-Jean, citoyen hon. hér. de Coesfeld; m. à Klitschdorf 10 sept. 1903 à — Rose ctesse de Solms-Baruth, née 8 juin 1884.

Enfants: 1) Pr. hér. Othon-Louis-Guillaume-Jean-Frédéric-Charles-Édouard, né à Varlar 7 mars 1906.

2) Pr. Philippe-François-Frédéric-Conrad-Guillaume-Clovis, né à Varlar 31 mars 1909.

3) Pr. Charles-Walrad-Émich-Hermann-Bolko-Frédéric, né à Varlar 8 janv. 1911.

4) Pisse Frédérique-Julienne-Louise-Émilie-Féodora-Anne, née à Varlar 5 oct. 1912.

- 5) Pr. *Jean-Guiselbert-Alexandre-Léopold-Rodolphe-Frédéric*, né à Berlin 14 mars 1916.
- 6) P^{se} *Marie-Louise-Éleonore-Adelme-Rose*, née à Varlar 18 août 1918.

Frère et sœur.

1. P^{se} *Élisabeth-Adélaïde-Mathilde-Emma-Caroline*, née à Varlar 18 déc. 1870; m. au châ. de Varlar 19 avril 1900 à Adalbert cte illustr. d'Erbach-Fürstenau. [*Fürstenau*, Hesse.]
2. Pr. *Émich-Charles-Rodolphe-Frédéric-Guillaume-Othon*, né à Varlar 5 févr. 1883, capit. de cav.; m. à Potsdam 2 août 1914 à — *Sabine* p^{se} de Schönau-Carolath, née 12 oct. 1893. [*Potsdam*.]
Filles: 1) P^{se} *Sieglinde-Emmy-Katharine-Élisabeth-Erica-Rose-Frédérique-Carola*, née à Carolath 27 août 1915.
- 2) P^{se} *Rosemary-Sabine-Adélaïde-Anne-Louise-Wanda-Henriette*, née à Potsdam 24 févr. 1918.
- 3) P^{se} *Felicitas-Sophie-Katharine-Marguerite-Hermine-Irène*, née à Potsdam 31 mars 1920.

Frère du père

du mariage du gd-père, le 1er pr. Frédéric, né 11 mars 1799, † 27 mars 1865, avec Élisabeth ctesse de Solms-Rödelheim, née 9 juin 1806, m. 5 oct. 1826, † 5 févr. 1885.

Pr. *Édouard-Maximilien-Vollrath-Frédéric*, né à Varlar 22 août 1841, gén. de cav. pruss. en retr.; m. à Arensbourg 6 juin 1873 à — *Sophie* ctesse de Schimmelfmann et de Lindenburg, née à Ahrensbourg 14 mai 1850. [*Potsdam*.]

Fille: P^{se} *Louise-Élisabeth-Augustine-Ernestine-Adélaïde*, née à Arensbourg 31 août 1874.

Branche B: Salm-Inférieur

(maison des seigneurs de Reifferscheidt.)

Catholiques. — Auteur: Gerhard de Limbourg, seigneur de Reifferscheidt (régence d'Aix-la-Chapelle) 1147, † 1194, fils présumé de Walram III comte d'Arion (prov. de Luxembourg, Belgique), seigneur de Limbourg (prov. de Liège, Belgique), et duc de la Basse-Lotharingie (1128); acquisition de la seigneurie de Bedbur (Bedbourg, régence de Cologne; cette seigneurie fut léguée en héritage vers 1550) vers 1226; acquisition par héritage de la seigneurie de Dyck (v. ci-dessous) 1357; Comte de Salm par suite du mariage de Jean V de Reifferscheidt-Bedbur avec la sœur et héritière d'Henri VII, dernier comte de Salm-Inférieur, 1416, dignités confirmés par arrêt de la Cour de la noblesse luxembourgeoise en date du 6 févr. 1455; acquisition par héritage de la seigneurie d'Alfter (régence de Cologne) 1445; réacquisition des seigneuries de Bedbur et de Hackenbroich 1600; qualification de „Hochgeboren“ et reconnaissance de l'ancien titre de comte 28 janv. 1628; les branches ci-dessous descendent de deux fils de François-Guillaume comte de Salm-Reifferscheidt-Bedbur, † 4 juin 1734. — V. l'édition de 1848, p. 190.

I. Ligne: Salm-Reifferscheidt-Krautheim et Dyck (ci-devant Bedbur)*.

Chât. de Dyck près de Neuss, Prusse Rhénane. — Auteur: Charles-Antoine comte de Salm-Reifferscheidt Bedbur, né 1697, † 1755; perte de la seigneurie de Reifferscheidt 1801 et donation, à titre d'indemnité, du bailliage de Krautheim (cercle de Mosbach, Bade), appartenant ci-devant à l'électorat de Mayence, 25 févr. 1803; Prince du Saint Empire (primog.) et création des seigneuries de Krautheim et de Gerlachshelm en principauté du Saint Empire Vienne 7 janv. 1804; vente des possessions autrefois participantes des États du Saint Empire au gd-duché de Bade, 1839; décret gd-ducal garantissant à la maison princière les droits personnels des seigneurs médiatisés 27 mars 1839; acquisition par héritage du majorat de Dyck (v. ci-dessus) et du droit hér. de séance dans l'ancienne Chambre des seigneurs de Prusse,

attaché à cette possession depuis le 12 oct. 1854, 2 août 1888; titre pruss. (non hér.) de prince (princesse en faveur des enfants du prince Léopold immigrés en Prusse: Alfred (le prince actuel), Marie et Rose (v. ci-dessous), 21 sept. 1891. — V. les éditions de 1849, p. 180, et 1891, p. 176. — Les cadets portent le nom d'altgrave ou altgravine de Salm-Reifferscheidt-Krautheim.

Alfred-Georges-Constantin-Léopold-Frospcr-Joseph-Marie 5e prince et altgrave de Salm-Reifferscheidt-Krautheim et Dyck (Alt. Sérén.), né à Neucilly 23 juin 1863, fils du 4e prince Léopold, né 14 mars 1833, † 16 mai 1893, et de sa première femme Anne née ctesse de Thurn et Valsássina, née 19 sept. 1837, m. 21 août 1862, † 12 sept. 1864; ancien major à la s. de l'a., comm. de l'O. bav. de St-Georges, bailli de l'O. souv. de Malte, etc.; m. à Vienne 28 avril 1896 à — *Marie-Dorothee* ctesse de Bellegarde, née à Gross-Herrlitz 27 juin 1873, DCr.

Enfants: 1) Cte et altgr. *François-Joseph-Alfred-Léopold-Armand-Marie*, né à Vienne 7 avril 1899. [Chât. de Dyck.]

2) Altgravine *Christine-Philippine-Marie-Josèphe*, née au chât. de Dyck 29 avril 1901.

3) Altgravine *Paula-Wilhelmine-Raphaëlle-Marie-Josèphe*, née à Dyck 20 juin 1906.

Frère et sœurs,

a) germains du premier mariage du père (v. ci-dessous).

1. Altgr *Georges-Léopold-Jean-Baptiste-Joseph-Marie*, né à Thurn près Gratz 2 juin 1864, ancien chamb. autr., chev. d'honn. de l'O. Teut. etc.; m. à Brunsee 28 sept. 1889 à — *Blanche* Lucchesi-Palli des principi di Campofranco, née à Brunsee 13 mars 1865, ancienne DdP., DCr. [*Slovenska Bistriza*, Yougoslavie.]

Filles: 1) Altgravine *Josa-Marie-Christine-Éléonore*, née à Neucilly 13 mai 1893.

2) Altgravine *Rose-Josèphe-Marie-Ignatie-Anne-Jeanne*, née à Neucilly 4 juill. 1895; m. à Brunsee 30 oct. 1920 à Othon baron Wucherer de Huldenfeld. [*Gleinstätten*, Styrie.]

3) Altgravine *Éléonore-Marie-Josèphe-Anne*, née à Gratz 21 janv. 1901; m. à Gleinstätten 27 mai 1922 à Charles-Henry cte de Bardeau, propr. de Kornberg, Styrie. [Chât. de *Gstatt* près Oeblarn, Styrie.]

b) consanguines du second mariage du père avec la princesse Christine (v. ci-dessous).

2. Psee et altgravine *Marie-Charlotte-Rose-Ferdinandine-Christine-Léopoldine-Éléonore-Rodolphine-Agnès-Josèphe*, née à Herrschberg 17 avril 1867, DCr.; m. à Dyck 22 mai 1890 à Erwin pr. de Leyen. [Chât. de *Waal* près Buchloe, Bavière.]

3. Psee et altgravine *Rose-Éléonore-Thérèse-Caroline-Gabrielle-Pascale-Marie-Josèphe*, née à Herrschberg 12 avril 1868, DCr.; m. à Dyck 19 août 1893 à Maurice pr. de Hohenlohe-Schillingsfürst, de Ratibor-et-Corvey. [*Schillingsfürst*, Franconie.]

Belle-mère.

Psee douair. *Marie-Christine-Caroline-Rose-Elisabeth-Adolphine* de Salm-Reifferscheidt-Krautheim, née ctesse de Spiegel de Diesenberg-Hanxleden, née à Wischenau 18 mai 1846; m. à Vienne 5 mai 1866, DCr. [*San Remo*.]

Sœur du père

du mariage du gd-père, le 2e pr. Constantin, né 4 août 1798, † 10 févr. 1856, avec Charlotte psee de Hohenlohe-Waldenbourg-Bartenstein-Jagstberg, née 2 sept. 1808, m. 29 mai 1826, † 9 nov. 1873.

† Altgravine *Éléonore-Aloïse-Marie*, née à Gerlachsheim 16 sept. 1836, † à Gratz 27 avril 1922; m. à Neucilly 23 nov. 1879 à Stanislas bar. Bourguignon, † 22 févr. 1884.

II. Ligne: Salm-Reifferscheidt-Raitz (ci-devant Salm-Inférieur ou Vieux-Salm dans les Ardennes)*. §

Raitz et Blansko en Moravie. — Auteur: Antoine comte de Vieux-Salm dans les Ardennes, né 1720, † 1769; acquisition des seigneuries de Raitz, Jedowitz, Blansko, etc. (Moravie), 3 févr. 1784; Prince du Saint Empire (primog.) avec la qualification de „Hochgeboren“, Francfort-s. M. 12 oct. 1790; membre hér. de l'ancienne Chambre des seigneurs d'Autriche. — V. l'édition de 1849, p. 182. — Les cadets portent le nom d'altgrave § et altgravine § de Salm-Reifferscheidt-Raitz.

Hugues - Nicolas - Léopold - Siegfroi - Charles - Joseph-Marie 5e prince et altgrave § de Salm-Reifferscheidt-Raitz, Alt. Sérén., né à Blansko 14 oct. 1893, fils du 4e prince Hugues, né à Vienne 2 déc. 1863, † à Raitz 31 déc. 1903; m. au châ. de Boskowitz, Moravie, 23 nov. 1920 à — **Léopoldine** ctesse de Mensdorff-Pouilly, née 6 sept. 1895.

Fille: **Altgravine § Ida - Léopoldine - Éléonore - Élisabeth - Marie**, née à Raitz 17 oct. 1921.

Frère et sœur.

1. **Altgravine § Élisabeth - Louise - Françoise - Henriette - Léopoldine - Marie**, née à Blansko 10 août 1892; m. à Vienne 14 oct. 1920 à Paul cte *Draskovich*. [*Nemet-Ujvár*, Hongrie, com. de Vas.]
2. **Altgr § Léopold - Antoine - Hugues - Siegfroi - Joseph-Marie**, né à Vienne 18 mars 1897. [...]

Mère.

Passe § douair. Éléonore de Salm-Reifferscheidt-Raitz, née ctesse de Sternberg, née à Pohořelíc 8 janv. 1873, m. à Vienne 31 août 1891, ancienne DdP. autr., DCr. (remariée à Vienne 10 oct. 1907 à Alexandre cte van der Straten-Ponthoz [*Vienne* III, Veithgasse 11]).

Frère et sœur du père

du mariage du gd-père, le 3e prince Hugues, né 9 nov. 1832, † 12 mai 1890, avec **Élisabeth** psee de Liechtenstein, née 13 nov. 1832, m. 12 juin 1858, † 14 mars 1894.

1. **Altgr § Charles - Borromée - Hugues - Rodolphe - François-Xavier - Ernest-Hilaire**, né à Hietzing 12 janv. 1871, chev. d'honn. de l'O. souv. de Malte; m. à Lana 6 mai 1905 à — **Élisabeth** psee de Fürstenberg, née 31 mai 1878, ancienne DdP., DCr. [*Budkau*, Moravie.]
Enfants: 1) **Altgr § Christian-Émile-Charles**, né à Vienne 2 avril 1906.
2) **Altgravine § Marie-Élisabeth**, née à Donaueschingen 1er mars 1908.
2. **Altgravine § Éléonore - Augustine - Élisabeth-Marie-Thérèse-Géraldine**, née à Vienne 13 oct. 1873, DCr.; m. à Vienne 11 avril 1894 à Albert cte de Herberstein. [*Budkau*, Moravie.]

Frères du grand-père

du mariage du bis-aïeul, le 2e pr. Hugues, né 15 sept. 1803, † 18 avril 1888, avec **Léopoldine** altgravine de Salm-Reifferscheidt-Krautheim, née 24 juin 1805, m. 6 sept. 1830, † 4 juill. 1878.

1. † **Altgr Siegfroi**, né 10 juin 1835, † à Salzbourg 14 août 1898; m. à Vienne 10 mai 1864 à — **Rodolphine** ctesse Czernin-de-Chudenitz, née 6 mars 1845, † à Salzbourg 17 avril 1922.
Enfants: 1) † **Altgr Rodolphe - Hugues - Léopold-Marie-Charles-Théodore**, né à Raitz 9 nov. 1866, † à Aigen près Salzbourg 2 mars 1919; m. à Vienne 30 juin 1898 à — **Marie** ctesse de Wallis baronne de Karighmain, née à Niederleis 25 mai 1869, DCr. [*Mährisch-Budwitz*.]
Fille: **Altgravine § Anne-Marie-Rodolphine-Caroline-Maximilienne**, née à *Mährisch-Budwitz* 19 janv. 1901, fille adoptive de Joseph cte de Wallis depuis le 31 mars 1921; m. à Budischkowitz près Budwitz en Moravie 20 avril 1921 à Guido-Gotthardt comte Schaffgotsch dit Semperfrei de Kynast et Greiffenstein. [*Budwitz* en Moravie.]

- 2) Altgr § *Éric-Marie-Jaromir-Jérôme Émilien*, né à Weitentrebetsch, Bohême, 20 juill. 1868, ancien chamb. imp. et roy., lt. en retr. [...]
- 3) Altgvine § *Léopoldine-Marie-Caroline-Philippine*, née à Weitentrebetsch 23 août 1874, religieuse sous le nom de Placida au couvent des sœurs bénédictines de St-Gabriel à Berchtoldstein, Styrie.
2. † Altgr § *Éric-Adolphe*, né 2 oct. 1836, † 29 août 1884; m. à Irun 6 nov. 1865 à Maria Alvarez de Toledo, née 24 janv. 1843, † à Vienne 5 avril 1893.
- Enfants: 1) Altgr § *Auguste-Hugues-Léopold-Ignace-Marie-Pamphile*, né à Madrid 7 sept. 1866, ancien cons. int. et chamb. imp. et roy. et gd-maitre de la cour de l'adesse Marie-Josèphe, col. en retr.; m. à Vienne 25 mai 1895 à — *Gabrielle* baronne Perényi de Perény, née à Nagy-Szöllös 6 oct. 1868, ancienne gde-maitresse de la cour de l'adesse Marie-Josèphe, DdP., DCr. [*Vienne II, Ob. Augartenstr. 1.*]
- Enfants: (1) Altgvine *Marie-Thérèse-Ignatie-Josèphe-Auguste-Patronille-Giselle*, née à Vienne 28 févr. 1896; m. à Vienne 28 sept. 1921 à Guillaume cte de Waldbourg-Zeil-et-Trauchbourg, capit. de cav. wurt. en retr. [Chât. de *Rimpach*, Wurtemb.]
- (2) Altgvine § *Marie-Éléonore-Ignatie-Josèphe-Gabrielle*, née à Vienne 4 janv. 1898.
- (3) Altgvine § *Gabrielle-Augustine-Marie-Thérèse-Ignatie-Josèphe*, née à Reichenau, Basse-Autriche, 17 août 1901.
- (4) Altgr § *Niclas-Marie-Joseph-François-Erich-Sigismond-Auguste-Ignace*, né à Vienne 25 déc. 1904.
- 2) Altgr § *Robert-Ignace-Joseph-Marie*, né à Munich 19 mars 1868, ancien chamb. imp. et roy. et lt.-col. au 5e rég. de drag. austr.; m. à Vienne 19 mai 1897 à — *Félicie* ctesse Hoyos, née à Klesheim 28 oct. 1872, DCr. [*Salzburg.*]
- Filles: (1) Altgvine § *Marie-Louise-Félicie-Adolphine*, née à Lauterbach, cercle de Bolkenhain, Silésie, 14 juin 1900.
- (2) Altgvine *Marie-Félicie-Adolphine*, née à Cracovie 20 mars 1902.
- 3) Altgvine § *Marie-Thérèse-Joaquina-Jeanne-Léopoldine*, née à Florence 31 oct. 1869, DCr.; m. à Vienne 8 mai 1897 à Georges cte hér. puis pr. de Waldbourg-à-Zeil-et-Trauchbourg, † (tué à l'ennemi près) Haut-Allaines, Péronne, 2 sept. 1918. [Chât. de *Zeil*, Wurtemberg.]

Sayn-et-Wittgenstein (maison des comtes de Sponheim).

Maison seigneuriale et comtale connue depuis Meginhard comte de Sponheim (chât. fort au nord de Sobernheim, aujourd'hui tombé en ruines) 1128 (capitulaires de Dissibodenberg, aux archives gd-ducales de Darmstadt; publiés dans le *Mittelrhein. Urk.-Buch I*, p. 518—528); Comtes de Seyne (localité mentionnée dès 1145, aujourd'hui Sayn, cercle de Coblenz) par suite du mariage de Godefroi II comte de Sponheim, † 1223, avec Adélaïde, sœur et héritière du dernier comte de Sayn, † 1246, en 1247; acquisition du comté de Wittgenstein avec les baillages de Berlebourg, Laasphe etc. (Westphalie) par suite du mariage de Salentin comte de Sayn avec Adélaïde, sœur et héritière du dernier comte de Wittgenstein, † 1359, et jonction du nom et des armes de Wittgenstein 1361; les branches ci-dessous descendent de trois fils du comte Louis, † 2 juill. 1605. — V. les éditions de 1836, p. 224, et 1848, p. 194, et les articles du même nom de la 3e partie.

I. Ligne: Sayn-Wittgenstein-Berlebourg.

Auteur: Georges comte de Sayn et Wittgenstein à Berlebourg, né 1565, † 1631; les rameaux ci-dessous descendent de deux fils du comte Louis-François, né 15 avril 1660, † 25 nov. 1694. —

Les cadets portent le nom de prince (princesse) ou comte (comtesse) de Sayn-Wittgenstein-Berlebourg.

1er Rameau : Berlebourg.

Évangéliques. — Berlebourg, Westphalie. — Auteur: le comte Casimir, né 31 janv. 1687, † 5 juin 1741; Prince du Saint Empire avec la qualification de „Hochgeboren“, Vienne 4 sept. 1792; publication dans la Bavière électorale 15 janv. 1793; membre hér. de l'ancienne Chambre des seigneurs de Prusse 12 oct. 1854. — V. l'édition de 1843, p. 194.

Richard-Hermann-Gustave 4e prince de Sayn-Wittgenstein-Berlebourg, comte de Sayn, sgr de Hombourg, Vallendar, Neumagen et Neuenhemsbach (Alt. Sérén.), né à Berlebourg 27 mai 1882, fils du pr. Gustave, né 20 mai 1837, † à Berlebourg 1er avril 1889; succ. à son oncle le 3e pr. Albert, né à Berlebourg 16 mars 1834, † à Berlebourg 9 nov. 1904; capit. de cav. wurt. en retr., chev. de droit de l'O. de St-Jean; m. à Langenzell 21 nov. 1905 à — *Madeleine-Wilhelmine-Felice-Ludovica* pasc Löwenstein-Wertheim-Freudenberg, née 8 mars 1885.

Fils: 1) Pr. hér. *Gustave-Albert-Alfred-François-Frédéric-Othon-Émile-Ernest*, né à Berlebourg 28 févr. 1907.

2) Pr. *Christian-Heinrich-Wolfgang-Amelung-Charles-Frédéric-Benno*, né à Berlebourg 20 sept. 1908.

3) Pr. *Louis-Ferdinand* Paul-François-Stanislas-Ulric-Othon-Ludolphe, né à Berlebourg 4 avril 1910.

Frère et sœurs.

1. *Passe Charlotte-Louise-Anne-Hélène*, née à Berlebourg 11 oct. 1879; m. à Berlebourg 6 sept. 1910 à Ludolphe de Kotze, landrat pruss. en retr., major de la rés. en retr., chev. de droit de l'O. de St-Jean. [*Klein-Oschersleben*, prov. de Saxe.]

2. *Passe Hilda (Hildegard)-Caroline-Sophie*, née à Berlebourg 20 sept. 1880; m. à Stuttgart 24 mars 1903 à Benno bar. de Herman de Wain, sgr fidéicommiss. de Wain et Dietenheim, sgr de Schorn, chamb. wurt. [Chât. de Wain et Munich, Martinstr. 8.]

3. Pr. *Wolfgang-Frédéric-Maximilien*, né à Berlebourg 13 mars 1887, capit. de cav. pruss. en retr.; m. à Bade-Bade 3 juin 1916 à — *Editha-Ida-Josèphe-Marie* de Niesewand, épouse divorcée (13 oct. 1915) de Bernard de Schweinitz, née à Marienborn, prov. de Saxe, 13 oct. 1888 (cath.). [*Cassel.*]

Fils: 1) Pr. *Wolf-Dietrich-Casimir-Maximilien-Ernest*, né à Cassel 3 mars 1917.

2) Pr. *Charles-Henri-Othon-Max-Adalbert-Hermann*, né à Cassel 31 oct. 1919.

Mère.

Passe douair. *Marie* de Sayn-Wittgenstein-Berlebourg, née baronne de Gemmingen-Hornberg, née à Babstadt 22 nov. 1856; m. à Assumstadt, 24 sept. 1878. [*Berlebourg.*]

Frère du grand-père

du mariage du bisaïeul, le 1er pr. *Chrétien-Henri*, né 12 déc. 1753, † 4 oct. 1800, avec *Charlotte* ctesse de Leiningen-Westerbourg-Grünstadt, née 19 août 1759, m. 17 avril 1775, † 22 janv. 1831.

† Pr. *Auguste*, né 6 mars 1788, † 6 janv. 1874; m. 7 avril 1823 à *Françoise Allesina* dite de Schweizer, née 27 oct. 1802 (cath.), † 30 nov. 1878.

Fils: 1) † Pr. *Émile*, né 21 avril 1824, † 16 sept. 1878; m.: 2^o morg. à Francfort-s./le-M. 28 déc. 1868 à *Camille* née *Stefánska*, née à Varsovie 21 janv. 1840 (cath.), † à Wiesbade 8 nov. 1902, baronne de *Kleydorff* [par diplôme de la Hesse gd-ducale en date du 21 déc. 1868] (v. le *Taschenbuch der Freiherrlichen Häuser*).

Fils: Barons de *Kleydorff* (v. le *Taschenbuch der Freiherrlichen Häuser*).

2) † Pr. *François-Émile-Luitpold*, né à Darmstadt 23 nov. 1842, † à

Munich 7 avril 1909; m. à Heidelberg 16 juin 1877 à — *Julie-Félicie-Marie Cavalcanti d'Albuquerque de Villeneuve*, née à Neuilly près Paris 14 mai 1859 (cath.). [*Egern-s.-le-Tegernsee.*]

Enfants: (1) Pr. *Othon-Constantin-Émile-François*, né à Munich 11 juin 1878, ancien capit. de cav. pruss. à la s. de l'a., chev. hon. de l'O. de St-Jean; m. à Langenzell, Bade, 25 sept. 1909 à — *Élisabeth-Ferdinande* passe de Löwenstein-Wertheim-Freudenberg, née 5 mai 1890. [*Egern, Tegernsee.*]

Fils: a. Pr. *François-Guillaume-Othon-Alfred-Constantin-Émile*, né à Francfort-s.-le-M. 24 août 1910.

b. Pr. *Auguste-Richard-Victor-Paul-Udon*, né à Munich 13 fevr. 1913.

c. Pr. *Casimir-Jean-Louis-Othon*, né à Francfort-s.-le-M. 22 janv. 1917.

d. Pr. *Godefroi-Stanislas-Paul-Frédéric*, né à Giessen 16 sept. 1920.

(2) *Passe Éléonore-Anne-Lucie*, née à Munich 13 avril 1880; m.: 1^o à Munich 30 nov. 1904 à *Othon-Victor* pr. de Schönbourg, † (tué à la bat. de) Reims 14 sept. 1914; 2^o à Wildbad Kreuth 17 mars 1917 à *Louis-Guillaume* duc en Bavière, Alt. Roy. [*Kreuth.*]

(3) *Passe Anne-Louise-Constance*, née à Egern 12 sept. 1884; m. à Munich 14 fevr. 1909 à *Guidotto* cte Henckel bar. act. pr. de Donnersmarck. [*Chât. de Neudeck, Haute-Silésie.*]

3) † Pr. *Othon-Émile-Charles*, né à Darmstadt 23 nov. 1842, † à Rottach 9 mai 1911, lt.-gén. pruss. à la s. de l'a. et gén. à la s. du gd-duc de Saxe-Weimar; m.: 1^o à Munich 1er déc. 1875 à *Élisabeth* ctesse de Sayn-Wittgenstein-Sayn, née 4 déc. 1845, † 28 mai 1883; 2^o à Tegernsee 4 nov. 1884 à — *Éléonore* ctesse de Sayn-Wittgenstein-Sayn, née 31 mars 1840, D. d'honn. de l'O. bav. de Thérèse (v. ci-dessous II). [*Egern-s.-le-Tegernsee.*]

2e Rameau: Sayn-Wittgenstein-Sayn et Ludwigsbourg-Carlsbourg.

Catholiques et évangéliques. — Chât. de Sayn, cercle de Coblenze. — Auteur: le comte Louis François, né 13 déc. 1694, † 24 fevr. 1750 (v. ci-dessous); Prince de Sayn et Wittgenstein, titre pruss. avec la qualification de „Durchlaucht“, Berlin 1er mai 1834; jonction du rameau de Carlsbourg, issu de Charles, frère aîné du susdit comte Louis, en vertu d'une convention conclue 1851; fondation du fidécommiss de Sayn 1860 par le pr. Louis-Adolphe-Frédéric, né 18 juin 1799, † 20 juin 1866 (pour son fils Louis, né 1843, † 1876, v. ci-dessous); confirmation et collation du nom de „Prince de Sayn-Wittgenstein-Sayn“ pour le fidécommissaire, Berlin 23 sept. 1861; membre hér. de l'ancienne Chambre des seigneurs de Prusse 23 sept. 1861. — V. les éditions de 1848, p. 195; 1853, p. 171, et 1862, p. 201.

Auguste-Stanislas-Pierre-Joseph 4e prince de Sayn-Wittgenstein-Sayn (Alt. Sérén.), né à Dusseldorf 23 sept. 1872, succ. à son père (v. ci-dessous) 18 mars 1883 au fidécommiss de Sayn, et à son oncle, le 3e prince Pierre de Sayn-Wittgenstein, né 10 mai 1831, † 20 août 1887, comme chef du rameau de Ludwigsbourg; ancien capit. de cav. pruss. à la s. de l'a., chev. hon. de l'O. souv. de Malte; m.: 1^o à Pommersfelden 3 août 1911 à *Marie* veuve ctesse (Wolfgang, † 21 août 1906) d'Oberndorff, née ctesse de Schönborn-Wiesentheid, née à Wiesentheid 20 janv. 1872, † ibidem 9 juill. 1920; 2^o à Rome 8 fevr. 1922 à — *Elena* Ruffo dei principi di Scaletta, née 3 avril 1883.

Frères.

1. Pr. *Frédéric-Godefroi-Marie*, né à Dusseldorf 23 nov. 1875, lt. en retr. [*. . . .*]

2. Pr. *Louis-Henri-Gustave-Alexandre*, né à Sayn 4 oct. 1880, cons. de lég.

en disp., chev. hon. de l'O. souv. de Malte; m. à Munich 30 mai 1914 à — Ida-Cécile-Augustine-Walbourg baronne de Friesen, née à Dresde 31 juill. 1885. [Meggen, Suisse.]

Fils: 1) Pr. Louis-Stanislav-Henri-Aloyse, né à Copenhague 4 mai 1915.
2) Pr. Henri-Alexandre-Louis-Pierre, né à Copenhague (Frederiksberg) 14 août 1916.

Père.

Alexandre, né à Paris 14 juill. 1847 [3e prince de Sayn-Wittgenstein-Sayn 1879 à 1883, renonce 18 mars 1883 au fidéicommis de Sayn et aux droits y attachés en faveur de son fils Stanislas et reçoit par coll. pruss. Berlin 18 mars 1883 le titre de] *Comte de Hachenbourg* (v. l'édition de 1888, p. 185, et le Taschenbuch der Gräflichen Häuser); m.: 1° à Paris 14 juin 1870 à Marie-Auguste-Yvonne de Blacas d'Aulps des ducs de Blacas, née 2 janv. 1851, † 21 oct. 1881. Quant au 2e mariage et sa descendance, v. le Taschenbuch der Gräflichen Häuser, l'article „Hachenbourg“ [Godesberg.]

Frères du père

du second mariage du gd-père, le 2e pr. Louis-Adolphe-Frédéric de Sayn-Wittgenstein, né 18 juin 1799, † 20 juin 1866, avec Léontille Ivanovna pisse Bariatynsky, née à Moscou 9 mai 1816, m. au châ. de Marno, Russie, 23 oct. 1834, † à Ouchy près de Lausanne 1er févr. 1918.

1. † Frédéric, né à Berlin 3 avril 1836, † à Meran 19 mai 1909 [2e prince de Sayn-Wittgenstein-Sayn, 1876—1879, renonça 30 sept. 1879 au fidéicommis de Sayn et aux droits y attachés en faveur de son frère Alexandre (v. ci-dessus), v. 3e partie, l'article Sayn Wittgenstein (en Russie)].
2. † Louis 1er prince de Sayn-Wittgenstein-Sayn, né 15 juill. 1843, † 26 févr. 1876; m. morg. à . . . 6 déc. 1867 à — *Amélie-Marthe-Christine Lillenthal*, née à Berlin 26 oct. 1847 (remariée à . . . en 1882 à Hans bar. de Reischach [Berlin]).

Frères du grand-père

du mariage du bisafeu, le 1er pr. Louis-Adolphe-Pierre de Sayn-Wittgenstein, né 6 janv. 1767, † 11 juin 1843, feldmaréchal russe, avec Antonina Stanialavovna de Snarska, née 22 mars 1779, m. 27 juin 1798, † 27 juill. 1856.

(V. 3e partie, Sayn-Wittgenstein [en Russie].)

Frère du trisafeul

du mariage de l'arrière-trisafeul, le cte Louis-François, auteur de ce rameau (v. ci-dessus), avec Hélène-Émilie ctesse de Solms-Baruth, née 17 sept. 1700, m. 17 mars 1722, † 21 févr. 1750.

† Cte Georges-Ernest, né 22 sept. 1735, † 2 sept. 1792; m. en mai 1775 à Carola-Josèphe baronne de Kempfer, née 15 juill. 1755 (remariée à Louis-Charles-Antoine de Beaufranchet d'Ayout), † à Blois-l'Église, . . .

Fils: † Cte Louis, né 10 avril 1784, † 7 juill. 1857; m. 31 déc. 1831 à Pauline ctesse de Degenfeld-Schonbourg, née 4 juill. 1803, † 18 déc. 1861.

Fils: † Cte Frédéric-Ernest, né au châ. de Sannerz 5 juin 1837, † à Meran 16 avril 1915; m.: 1° au châ. de Dobritschan, Bohême, 6 juin 1861 à Thérèse baronne Zessner de Spitzenberg, née 9 janv. 1841 (cath.), † à Gratz 1er juin 1887; 2° au châ. de Roth-sur-la-Roth, Wurtemberg, 16 oct. 1888 à Émilie ctesse d'Erbach-Erbach, née 18 mai 1852, † à Hombourg-les-Bains 6 févr. 1919.

Enfants du 1er lit: a. Cte Clovis (*Louis*) - Vincent, né à Dobritschan 18 juill. 1864; m. au châ. de Herbstenburg, Toblach, 24 mai 1909 à — *Emma* de Goldegg et Lindenburg, née au châ. de Spauregg 28 juin 1862, propr. de Spauregg et de Töll, DCr. et D. d'honn. de l'O. bav. de Thérèse. [Chât. de Spauregg près Meran, Tyrol.]

b. Ctesse *Caroline*, née à Walchen 28 août 1867; m. à Brégenz 29 oct. 1891 à Max pr. de Hohenlohe-Langembourg. [. . .]

- c. Ctesse *Marie-Clothilde*, née à Teplitz 22 déc. 1868; m.: 1° au châ. de Roth-sur-la-Roth 21 sept. 1895 à Georges de Mehring (mariage dissous par divorce 21 juin 1911), major pruss. en retr.; 2° à Rosenheim 3 sept. 1913 à Humbert Lumbroso, † à Belfort . . juin 1916, peintre. [*Paris.*]
- d. Ctesse *Sophie*, née à Salzbourg 1er avril 1872; m. à Rothenbourg 4 janv. 1903 à Constantin cte de Ferrari d'Occhieppo, capit. d'int. autr. en retr. [*Imst, Oberinntal.*]
- e. Ctesse *Anne*, née à Dobritschan 13 juin 1875; m. à Rothenbourg 14 sept. 1897 à Wolfgang bar. de Salmuth, MG. pruss. en retr. [*Ballenstedt, Harz.*]
- f. † Cte *Ottocar*, né à Salzbourg 22 mai 1878, † (tué à l'ennemi près de) Reppen 13 août 1914, lt. au 1er rég. de grenad. bad. no 109; m. (mariage non-égal de naissance) à Carlsruhe-en-B. 11 déc. 1909 à — *Ève Dahmann*, née à Berlin 14 oct. 1889. [*Carlsruhe.*]
- g. Cte *Félix*, né à Salzbourg 18 août 1879, lt. pruss. en retr. [*Berlin W, Marburgerstr. 5.*]
- h. Cte *Victor*, né à Salzbourg 26 juin 1881, capit. pruss. d'inf. de rés. en retr. [*Berlin.*]

II. Ligne: Sayn-Wittgenstein-Sayn.

(Branche éteinte dans les mâles.)

Évangéliques et catholiques. — Auteur: Guillaume comte de Sayn-et-Wittgenstein, né 14 mars 1669, † à Neumagen-s./la-Moselle 29 oct. 1623, qui avait acquis, le 12 sept. 1605, le comté de Sayn par son mariage (1er juin 1591) avec Anne-Élisabeth, née 1er févr. 1572, † 11 mars 1608, héritière du dernier comte de la ligne aînée de la maison. — V. l'édition de 1836, p. 226.

† Cte *Gustave*, né 10 mars 1811, † 24 juin 1846; m. à Stuttgart 11 oct. 1838 à *S a l i s b u r y*-Harriet Pigott des baronets Pigott of Chetwynd, née au châ. de Kellyville, Irlande, 7 sept. 1811, † à Munich 13 avril 1904.

Filles (comtesses de Sayn-Wittgenstein-Sayn): 1. Ctesse *Éléonore*-Casimire-Ludovique, née à Munich 31 mars 1840, D. d'honn. de l'O. bav. de Thérèse; m. à Tegernsee 4 nov. 1884 à Othon pr. de Sayn-Wittgenstein-Berlebourg, † 9 mai 1911 (v. ci-dessous, I.).

2. Ctesse *Caroline-Louise-Léontine-Adolphine-Henriette-Adélaïde*, née à Munich 3 juin 1843 (cath.), D. d'honn. de l'O. bav. de Thérèse [*Munich*]; m. (tite évang.) à Tegernsee 20 juill. 1864 à Charles cte de Königsmarck, † à Berlin 1er avril 1910 (mariage séparé judiciairement Potsdam 22 sept. 1896).

III. Ligne: Sayn-Wittgenstein-Hohenstein.

Évangéliques. — Chât. de Wittgenstein, Westphalie. — Auteur: Louis comte de Sayn-et-Wittgenstein à Wittgenstein, né 15 mars 1571, † 14 sept. 1634; inféodation par l'électeur de Brandebourg des seigneuries de Lohra et de Klettenberg (cercle de Nordhausen; ces seigneuries qui furent rétrocédées 1699, avaient auparavant fait partie des possessions de la maison comtale de Hohenstein, éteinte 1593) et jonction du nom et des armes des comtes de Hohenstein 11 août 1653; Prince du Saint Empire avec la qualification de „Hochgeboren“, Vienne 20 juin 1801; qualification de „Durchlaucht“ 18 août 1825; membre hér. de l'ancienne Chambre des seigneurs de Prusse 12 oct. 1854. — V. l'édition de 1848, p. 197. — Les cadets portent le nom de prince ou princesse de Sayn-Wittgenstein-Hohenstein (Alt. Sérén.).

Auguste-Alexandre-Louis-Ferdinand-Alexis-Charles-Guillaume-Maurice-Albert-Adalbert 4e prince de Sayn-Wittgenstein-Hohenstein, seigneur à Hombourg, Hachenbourg, Vallendar, Neumagen, Lohra et Klettenberg

(Alt. Sérén.), né à Wittgenstein 5 avril 1868, fils du 3e pr. Louis, né à Haller 20 nov. 1831, † au châ. de Wittgenstein 6 avril 1912; doyen de la maison princière et comtale de Sayn-et-Wittgenstein.

Frères et sœurs.

1. *Passe Elisabeth* - Odile - Ida - Julienne - Louise - Thècle, née à Wittgenstein 22 oct. 1869. [Chât. de Wittgenstein.]
2. *Passe Marie-Léontine-Clémentine-Caroline*, née à Wittgenstein 3 oct. 1871. [Chât. de Wittgenstein.]
3. *Pr. Georges-Guillaume-Frédéric-Guillaume-Hermann*, né à Wittgenstein 7 avril 1873, lt. pruss. en retr.; m. (en mariage non-égal de naissance) à Marbourg-s.-L. 22 avril 1913 à — *Marie Rühm*, née à Altenbourg 2 juill. 1892, *baronne de Freusbourg* [par collation lipp. Detmold 12 déc. 1916] (v. le Taschenbuch der Freiherrl. Häuser). [*Eisenach.*] Enfants: *Baron et baronne de Freusbourg* (v. le Taschenbuch der Freiherrlichen Häuser, l'article „Freusburg“).
4. *Pr. Guillaume-Richard-Louis*, né à Wittgenstein 6 sept. 1877, chev. hon. de l'O. de St-Jean. [Chât. de Wittgenstein.]

Mère.

Passe douair. Marie de Sayn-Wittgenstein-Hohenstein (Alt. Sérén.) née *passe de Bentheim et Steinfurt*, née 26 oct. 1843; m. à Burgsteinfurt 16 mai 1867. [Chât. de Wittgenstein.]

Frères et sœurs du père

du mariage du gd-père, le 2e pr. Alexandre, né 16 août 1801, † 7 avril 1874, avec Anélie née ctesse de Bentheim-Tecklembourg, née 16 févr. 1802, m. 3 juin 1828, † 15 juin 1887.

1. † *Passe Ida* - Charlotte - Elisabeth-Françoise-Alexandrine, née à Laasphe 25 févr. 1837, † ibidem 7 mai 1922; m. à Francfort-s.-le-M. 18 oct. 1887 à Adalbert comte de Waldeck-et-Pyrmont, † 24 juill. 1893.
2. *Frédéric - Guillaume - Auguste - Ferdinand - Hermann*, né à Wittgenstein 18 oct. 1840 [renonça à sa qualité de membre de la famille seigneuriale de Sayn-Wittgenstein-Hohenstein et aux droits de haute noblesse et reçut Rominten 2 oct. 1909 le droit personnel de se servir du nom] *baron d'Altenbourg* (v. le Taschenbuch der Freiherrlichen Häuser); m.: 1^o à Wiesbade 4 août 1876 (en mariage non-égal de naissance) à Elise de Manstein, né à Novomirgorod 14 avril 1856 (orthod.), † à Blankenbourg 14 oct. 1894. Quant au 2e mariage et sa descendance, v. le Taschenbuch der Freiherrlichen Häuser, l'article „Altenbourg“.
3. *Passe Thècle-Marie-Berthe-Ludmille-Chrétienne-Louise*, née à Wittgenstein 3 juill. 1842. [*Emmabourg* près de Laasphe.]
4. † *Hermann-Eugène-Adolphe-Bernard-François-Ferdinand-Auguste*, né à Wittgenstein 23 juin 1845, † à Munich 30 oct. 1921 [a renoncé à sa qualité de membre de la famille seigneuriale de Sayn-Wittgenstein-Hohenstein et aux droits de haute noblesse, Munich 23 janv. 1905 à la réserve de porter avec sa femme et ses deux fils le titre princier comme membres de petite noblesse; autorisation bav. 30 janv. 1905; v. 3e partie, l'article Sayn-Wittgenstein (en Bavière)].

Schaesberg.

Catholiques. — Thannheim, cercle du Danube, Wurtemberg, et Krickenbeck, cercle de Guelldre, Prusse-Rhénane. — Noblesse féodale de l'ancien duché de Limbourg, qui paraît authentiquement depuis Walram van Retersbeeke 12 déc. 1335 (copie d'un document aux archives de Dusseldorf dans le Kopiaibuch Geldernscher Urkunden (et qui, 1400—1415, prit le nom de Schaesberg (Schaesbergh, prov. de Limbourg, Pays-Bas): *Baron du Saint Empire*, Ebersdorf 3 oct. 1637; *Comte du Saint Empire* avec la qualification

de „Hoch- und Wohlgeboren“, Vienne 9 sept. 1706; érection des seigneuries de Kerpen et de Lommersum en comté du Saint Empire, Vienne 11 févr. 1712; réception dans le collège westphalien des comtes du Saint Empire 4 avril 1715; dédommagement des pertes subies en 1801 par baillage de Thannheim, qui avait fait partie de l'abbaye d'Ochsenhausen, 1803; membre hér. de l'ancienne Chambre des seigneurs de Wurtemberg 25 sept. 1819; qualification d'„Erlaucht“ (primog.) 13 févr. 1829. — V. l'édition de 1849, p. 243. — Les cadets portent le nom de comte ou comtesse de Schaesberg.

Joseph-Louis-Richard-Pierre-Hubert-Marie comte de Schaesberg, Alt. Illustr., né à Thannheim 22 déc. 1882, fils du cte Henri, né à Haus-Beye 17 oct. 1855, † à Thannheim 27 nov. 1910, et de sa première femme Elisabeth ctesse de Waldbourg - Zeil-et-Trauchbourg, née 8 août 1862, m. 19 juill. 1881, † 8 mars 1891; succ. à son père; propr. de la seigneurie de Thannheim, chev. hon. de l'O. souv. de Malte; m. à Bruxelles 30 janv. 1913 à — Mathilde-Marie-Yseult-Françoise-Ghislaine ctesse de Berlaymont de Bormenville, née à Theux 17 juill. 1886.

Enfants: 1) Ctesse *Élisabeth-Marie-Joséphine-Ghislaine-Anne-Huberte-Hélène*, née à Krickenbeck 26 avril 1914.

2) Ctesse *Charlotte-Joséphine-Ghislaine-Henriette-Marie-Sophie-Huberte*, née à Wiesbade 20 nov. 1915.

3) Cte hér. *Hans-Heinrich-Gauthier-Ghislain-Joseph-Hubertus-Marie*, né à Mayence 5 juin 1920.

Frères et sœur,

a) germains.

1. Cte *Richard-Ferdinand-Maximilien-Ignace-Joseph-Valentin-Hubert-Marie*, né à Thannheim 7 janv. 1884, capit. de cav. pruss. en retr., chev. hon. de l'O. souv. de Malte. [*Thannheim.*]

2. Cte *Guillaume-Jules-Rodolphe-Quirinus-Joseph-Hubert-Marie*, né à Thannheim 30 mars 1887, ancien capit. wurtemb. de rés. en retr., chev. hon. de l'O. souv. de Malte. [*Thannheim.*]

3. Cte *Wolfgang-Rodolphe-Marie-Pie-Michel-Joseph-Hubert*, né à Thannheim 8 mai 1888, ancien capit. de cav. wurt. en retr.; m. à Berlin 7 janv. 1920 à — *Marguerite-Hélène-Louise-Hermine-Victoire-Jeanne-Paule* ctesse de Redern, née à Görlsdorf 24 sept. 1893. [*Ingenraedt, Prusse Rhénane.*]
Fils: Cte *Charles-Maximilien-Rodolphe-Guillaume-Henri-Hubert-Marie*, né à 25 juin 1921.

4. Cte *Gauthier-Joseph-Hubert-Marie*, né à Thannheim 3 sept. 1890, capit. de cav. en retr., chev. hon. de l'O. souv. de Malte; m. à Berlin 22 avril 1920 à — *Hermine-Victoire-Marie* ctesse de Redern, née à Berlin 11 avril 1899 (sœur de la susdite). [*Petershagen près Berlin.*]

Fils: 1) Cte *Eugène-Charles-Joseph-Gauthier-Hermine-Hubert-Marie*, né à 1er févr. 1921.

2) Cte *Henri-Jules-Guillaume-Gauthier-Hubert-Marie*, né à 1922.

b) consanguins du second mariage (v. ci-dessous).

5. Ctesse *Anne-Marie-Joséphine-Léonie-Gertrude-Sévérine*, née à Cologne 3 janv. 1901. [*Thannheim.*]

6. Cte *Vladimir-Louis-Philippe-Hubert-Marie*, né à Aigen près Salzbourg 19 août 1902. [*Thannheim.*]

Belle-mère.

Ctesse *Marie-Thérèse* de Schaesberg, Alt. Illustr., née ctesse de Waldbourg-Zeil-et-Trauchbourg, née 15 août 1865; m. à Salzbourg 29 mars 1892. [*Thannheim.*]

Schlitz dit de Görtz.

Luthériens (et cathol.). — Schlitz, Hesse-Supérieure, Hesse. — Noblesse féodale buchoyenne de l'ancienne abbaye de Fulda, connue dès le XIIIe siècle et qui fait remonter sa filiation à Othon de Schlitz (maréchal hér. du gd-chapitre de Fulda), vers 1100; de Schlitz dit de Görtz à la fin du XIIIe siècle; Baron du Saint Empire avec la qualification de „Wohlgeboren“, Vienne 15 juill. 1677 et Passau 21 août 1683; Comte du Saint Empire (primog.) avec la qualification de „Hoch- und Wohlgeboren“ et rectification des armes par celles des Harthausen, Laxembourg 10 juin 1726; deux fils du premier comte Frédéric-Guillaume, † 1728, fondèrent 2 lignes (pour la ligne cadette v. le Taschenbuch der Gräflichen Häuser); réception de la ligne aînée dans le collège wetteravien des comtes du St-Empire 1804; membre hér. de l'ancienne Première Chambre du gd-duché de Hesse 17 déc. 1820; qualification d'„Erlaucht“ 13 févr. 1829 et 27 sept. 1918. — V. l'édition de 1848, p. 288 et le Taschenbuch der Gräflichen Häuser. — Les cadets portent le nom de comte ou comtesse de Schlitz dit de Görtz, Alt. Illustr.

Frédéric-Guillaume-Auguste-François, comte et seigneur de Schlitz dit de Görtz, seigneur de Schlitz, Wegfurth et Rechberg, Alt. Illustr., né à Schlitz 5 janv. 1882, fils du cte Émile-Frédéric, né à Berlin 15 févr. 1851, † à Francfort-s.-le-M. 9 oct. 1914, et de Sophie-Julie-Camille Cavalcanti d'Albuquerque de Villeneuve, née à Neuilly près Paris 5 mai 1858 (cath.); m. à Constance 15 févr. 1876, † à Charlottenbourg 2 nov. 1902; succ. à son père; ancien capit. de cav. pruss. à la s. de l'a., chev. de droit de l'O. de St-Jean; m. à Darmstadt 25 oct. 1906 à — Catherine-Anne-Marie-Françoise-Philippine-Flavie Riedesel baronne d'Eisenbach, née à Munster, Westphalie, 5 janv. 1883.

Enfants: 1) Cte hér. Othon-Hartmann-Charles-Hermann-Constantin, né à Darmstadt 10 sept. 1907.

- 2) Ctesse Alexandra-Anna-Sophie-Catherine-Emilie-Adrienne, née à Darmstadt 24 sept. 1910.
- 3) Ctesse Anne-Elisabeth-Marie-Jenny, née à Darmstadt 26 déc. 1912.
- 4) Ctesse Marie-Gabrielle-Françoise-Lilly-Christane-Jeanne, née à Schlitz 19 août 1916.

Frère et sœurs.

1. Ctesse Anne-Caroline-Marie-Françoise, née à Munich 9 janv. 1877; m. à Schlitz 24 nov. 1910 à Valentin-Emanuel-Patrick Mac Swiney of Mashanaglass, marchio romano (cath.). [Dublin.]
 2. † Cte hér. Charles-Auguste-Constantin, né à Munich 28 déc. 1877, † à Christiania 29 déc. 1911; m. à Vienne 29 août 1905 à — Amélie passe de Thurn-et-Taxis, née 9 juin 1876 (cath.). [Schlitz.]
- Filles (cath. depuis le 5 déc. 1918): 1) Ctesse Sophie-Anne-Constance-Emilie-Françoise, née à Rome 13 mai 1906.
- 2) Ctesse Marguerite-Françoise-Éléonore-Caroline, née à Berlin 28 janv. 1909.
 3. Ctesse Elisabeth-Sophie-Anne-Julie-Lucie, née à Schlitz 6 août 1879. [Schlitz.]
 4. Ctesse Marie-Anne, née à Schlitz 20 août 1883 (cath. depuis le 25 oct. 1921); m. à Schlitz 1er févr. 1911 à Henri cte de Luxbourg, chamb. bav. et lt.-col. en retr. [Egern-s.-Tegernsee.]
 5. Ctesse Anne-Marguerite, née à Schlitz 3 déc. 1885; m. à Schlitz 27 nov. 1907 à Magnus de Levetzow, amiral en retr. [Weimar.]

S c h ö n b o r n .

Catholiques. — Noblesse féodale rhénane, qui porte son nom d'après le village de Schönborn (cercle de la Lahn-Inférieure, prov. de Hesse-Nassau) et qui paraît authentiquement depuis 1284; Baron du Saint Empire, Vienne 11 févr. 1663; échansons hér. de Mayence, écuyers tranchants hér. de Wurzburg; acquisition de Reichelsberg avec le droit de voix et séance au cercle franconien 27 sept. 1671; jonction du nom et des armes des Heppenheim 10 déc. 1684; qualification de „Hoch- und Wohlgeboren“, Vienne 2 juill. 1697; Comte du Saint Empire, Vienne 5 août 1701; acquisition par héritage de la seigneurie de Wiesentheid (v. ci-dessous) par suite du mariage du comte Rodolphe, né 28 oct. 1677, † 22 sept. 1754, avec Marie-Éléonore ctesse douair. de Dernbach, née ctesse de Hatzfeldt, 26 juill. 1704; statut fidéicommissaire en date du 3 janv. 1711; acquisition par héritage des possessions du dernier comte de Buchheim et jonction du nom et des armes des Puchaim (Puchheim, arrondissement de Vöcklabruck, Haute-Autriche) avec transfert de leur charge de gdcuyer tranchant hér. en Autriche-aur et sous-l'Enns, Vienne 19 févr. 1711; seigneur dans la Haute-Autriche 21 avril 1711; séparation de la branche (cadette) de Heussenstamm (Hesse; éteinte 25 juill. 1801) 19 mai 1717 avec le comte Anselm, né 4 juin 1681, † 10 juill. 1726; pacte de famille en date du 25 juill. 1720; indigénat de Hongrie, Vienne 20 janv. 1729; donation de la seigneurie de Munkacs (Hongrie), Laxembourg 4 janv. 1731; „Obergespan“ hér. du comitat de Beregh 8 juill. 1740; ordre de succession 14 sept. 1766; acquisition par héritage des seigneuries de Lukavic et de Dlazkovic en Bohême, succession de la maison comtale de Hatzfeldt-Gleichen, 1794; les lignes ci-dessous descendent de trois fils du comte Hugues-Damlen-Erwin, né 28 nov. 1738, † 29 mars 1817. — V. l'édition de 1848, p. 259.

I. Ligne: Fidéicommiss de Schönborn-Buchheim (ci-devant Schönborn-Heussenstamm). §

Vienne I, Rengasse 4, et châ. de Schönborn, Basse-Autriche. — Auteur: le comte François-Philippe, né 14 sept. 1768, † 18 août 1841; collation bav. de la qualification d'„Erlaucht“ (primog.) du 22 avril 1829 conformément à la décision de l'Assemblée nationale du 13 févr. 1829. — V. l'édition de 1848, p. 260. Les cadets portent le nom de comtes § ou comtesses § de Schönborn-Buchheim.

Frédéric - Charles - Erwin comte § de Schönborn-Buchheim (Alt. Illustr.), né à Vienne 23 févr. 1869, fils du cte Erwin, né au châ. de Schönborn 7 nov. 1842, † ib. 20 janv. 1903, et de Françoise née ctesse de Trauttmansdorff, née 25 juin 1844; m. à Vienne 11 avril 1864, † 10 févr. 1898; succ. à son père; ancien cons. int., chamb. imp. et roy. et chev. de l'O. austr. de la Toison d'Or; m.: 1^o à Rome 16 avril 1901 à Teresa Dentice des principi di Frasso e di S. Vito, née à Naples 4 juill. 1877, † à Vittorio, Italie, 9 sept. 1909; 2^o à Kravska, Autriche, 14 sept. 1910 à — *Sofia Dentice des principi di Frasso*, née à Naples 20 janv. 1889, ancienne DdP., DCr.

Enfants: a) du 1er lit: 1) Ctesse § *Françoise - Anne-Ignatie*, née à Schönborn 14 déc. 1902; m. au châ. de Schönborn 3 août 1921 à Alfred pr. de Lippe-Weissenfeld, Alt. Sérén. [. . .]

2) Cte hér. § *Georges-Erwin-Charles-Pierre*, né à Bogliaco sur le lac de Garde 5 mars 1906.

b) du 2d lit: 3) Cte § *Erwin - Frédéric - Charles - Aloyse*, né à Schönborn 2 janv. 1912.

4) Ctesse § *Irma-Sophie-Tiburtia*, née à Vienne 14 avril 1913.

5) Cte § *Frédéric-Charles-Antoine*, né à Schönborn 18 nov. 1914.

6) Cte § *Maximilien-Étienne-Eugène*, né à Beregvar, Hongrie, 10 oct. 1917.

Frère et sœurs.

1. Ctesse § *Anne - Marie*, née à Vienne 4 mars 1865, ancienne DdP. imp. et roy., DCr.; m. à Vienne 31 août 1890 à Godefroi pr. de Hohenlohe-Langembourg, Alt. Sérén. [*Rothenhaus*, Bohême.]

2. Ctesse *Françoise*, née à Vienne 23 mars 1866; m. à Vienne 10 juin 1888 à Conrad pr. de Hohenlohe-Schillingsfürst, † 21 déc. 1918. [*Vienne* IV, Pr. Eugenstrasse 14.]
3. Ctesse *Irma-Caroline-Gabrielle-Célestine*, née à Vienne 19 mai 1867; m. à Vienne 19 juin 1889 à Maximilien-Égon pr. de Fürstenberg. [*Donau-eschingen*.]
4. Cte *Erwin-Ferdinand-Charles-Rochus*, né à Schönborn 16 août 1871, ancien chamb. imp. et roy., capit. de rés. autr. en retr., ancien secr. de lég.; m. (mariage non-égal de naissance) à Paris 24 oct. 1911 à — *Cathleen Spotswood* née Wolff (dont le 1er mariage avait été annulé), née à Philadelphia 13 mars 1885. [Chât. de *Sonnberg*, Basse-Autriche, et *Vienne* III, Reisnerstr. 50.]
5. Ctesse *Élisabeth-Caspere-Melchior-Baltasare*, née à Vienne 4 janv. 1878. [Chât. de *Schönborn* et *Vienne* I, Renngasse 4.]

II. Ligne: Fidécimmis de Schönborn-Wiesentheid.

Wiesentheid, Basse-Franconie, Bavière. — Auteur: le comte François-Erwin, né 7 avril 1778, † 5 déc. 1840; ancien „Reichsrat“ hér. de Bavière 26 mai 1818; qualification d'„Erlaucht“ (primog.) 22 avril 1829 et 7 mars 1911. — V. l'édition de 1848, p. 259. — Les cadets portent le nom de comte ou comtesse de Schönborn-Wiesentheid, Alt. Illustr.

Erwin-Clément-Clovis-Charles-Marie comte de Schönborn-Wiesentheid, Alt. Illustr., né à Wiesentheid 6 oct. 1877, fils du cte Arthur, né à Wurzburg 30 janv. 1846, † à Wiesentheid 29 sept. 1915, et de Stéphanie pisse de Hohenlohe-Schillingsfürst, née 6 juill. 1851, m. à Schillingsfürst 12 avril 1871, † à Munich 18 mars 1882; succ. à son père; Dr. en droit et en médecine, membre hon. de l'université de Wurzburg, citoyen hon. de Wiesentheid, chev. hon. de l'O. souv. de Malte; m. à Rome 29 oct. 1913 à — *Ernestina Ruffo dei principi di Scaletta*, née 18 oct. 1880, DCr.

Fils: 1) † Cte hér. Jean-Philippe-Arthur-Louis-Marie, né à Rome 19 janv. 1916, † ibidem 2 oct. 1921.

2) Cte hér. Frédéric-Charles-Antoine, né à Wurzburg 14 oct. 1916.

3) Cte *Rodolphe-Erwin*, né à Wurzburg 1er oct. 1918.

Sœur.

Ctesse *Marie-Irène-Élisabeth-Françoise-Jeanne*, née à Wiesentheid 3 déc. 1875, DCr.; m. à Francfort-s.-le-M. 3 déc. 1908 à Erwein cte et noble sgr d'Eltz dit Faust de Stromberg, capit. de cav. pruss. en retr. [*Vukovar*, Slav.]

Frères et sœur du père

du mariage du gd-père, le cte Clément, né 8 oct. 1810, † 24 août 1877, avec Irène née ctesse Batthyány, née 30 déc. 1811, m. 20 oct. 1838, † 25 avril 1891.

1. † Cte Frédéric-Charles-Émeric-Joseph, né à Wurzburg 10 mars 1847, † à Wiesentheid 16 déc. 1913; m. à Vienne 9 avril 1888 à — *Julie* mgvine de Pallavicini, née 10 mai 1857, D. d'honn. de l'O. bav. de Thérèse, DCr. [*Kirchschoenbach*.]

2. Ctesse *Maria-Irène-Caroline*, née à Wurzburg 12 déc. 1848; m. à Galbach 20 oct. 1873 à Victor di Bojano, † 15 nov. 1902. [*Paris*.]

3. Cte *Clément-Philippe-Erwin*, né au château de Halbourg 12 juill. 1855, ancien lt.-col. à la s. de l'a. pruss., chev. hon. de l'O. souv. de Malte, etc.; m. à Laband 5 oct. 1892 à — *Marie-Rosario* baronne de Welczeck, née à Laband 5 oct. 1873 (v. le *Taschenbuch der Gräflichen Häuser*), D. hon. de l'O. bav. de Thérèse et DCr. [*Munich*, Siebertstrasse 3.]

Enfants: 1) Ctesse *Louise-Marie-Irène-Athenais*, née à Laband 2 sept. 1893.

2) Ctesse *Irène-Julie-Olga*, née à Laband 17 juill. 1895; m. à Munich

- 24 sept. 1918 à Philippe bar. de Berckheim (des comtes de Berckheim), Dr. en droit, secr. de lég. en retr., chev. hon. de l'O. de St-Jean. [*Weinheim, Bade.*]
- 3) Ctesse Marie-Catherine, née à Berlin 8 sept. 1896; m. à Weinheim 19 mars 1918 à Christian-Théodor bar. de Berckheim (des comtes de Berckheim). [*Bayrisch-Zell, Haute-Bav.*]
- 4) Cte Clément-François-Erwin-Guillaume-Arthur-Boniface, né à Munich 3 avril 1905.
- 5) Cte François-Erwin-Guidon-Charles, né à Munich 17 oct. 1916.

III. Ligne: Fidéicommiss bohémien. §

Prague. — Auteur: le comte Frédéric-Charles, né 2 août 1781, † 24 mars 1849. — Le chef de cette branche n'a pas droit au titre d'„Erlaucht“ parce que les possessions ne sont pas du territoire ci-devant immédiat, membre hér. de la Chre des sgrs d'Autriche depuis 1881. — V. les éditions de 1849, p. 246; 1862, p. 270, et 1889, p. 188. Les membres de cette branche portent le nom de comtes ou comtesses de Schönborn.

Marie-Charles-Jean-Aloyse-André-Henri-Erwin comte § Schönborn, né à Prague 28 nov. 1890, fils du cte Jean-Népomucène, né à Prague 3 avril 1864, † ibidem 7 juin 1912; succ. à son père; lt. en retr.; m. à Prague 9 juin 1914 à — Elisabeth-Marie-Christine ctesse Nostitz-Rieneck, née 18 mai 1890, DCr.

Enfants: 1) Ctesse § Jeanne-Népomucène-Olga-Desideria-Philippa, née à Lukawitz 23 mai 1915.

2) Cte § Marie-Hugues-Damien-Adalbert-Joseph-Hubert, né à Lukawitz 22 sept. 1916.

Frère et sœur.

1. Ctesse § Eugénie-Marie-Sidonie-Anne-Jeanne-Clotilde, née à Pŕichoviez 3 juin 1892; m. à Diaschkowitz près Trebnitz 22 juin 1920 à Victor Brabec, major. [*. . .*]

2. Cte § Henri-Marie-Jean-Adalbert-Alexandre-Aloyse, né à Prague 13 févr. 1895, lt. de drag. autr. en retr. [*. . .*]

Mère.

Ctesse § Anne Schönborn née ctesse de Wurmbbrand-Stuppach, née 23 avril 1868; m. à Prague 17 juin 1889, DCr. [*Prague.*]

Frères et sœur du père.

a) germains du 1er mariage du gd-père, le cte Charles, né à Prague 10 avril 1840, † à Neuhoŕ près Neukirchen 29 mai 1908, avec Jeanne psse de Lobkowitz, née 16 juin 1840, m. à Konopischt 11 sept. 1861, † à Malesitz 5 août 1872.

1. † Cte Marie-Frédéric-Charles-Jean-Joseph-Eugène-François d'Assise, né à Malesitz 4 oct. 1865, † à Vienne 23 août 1919, lt. de cav. autr. en retr.; m. à Prague 21 mai 1898 à — Sophie des princes Cantacuzène, née à . . . 11 oct. 1872. [*Munich.*]

Fils: Cte § Marie-Paul-François de Paule-Percival-Chrétien-Antoine-Aloyse-Joseph-Theodosius, né à Egern 29 mai 1900. [*. . .*]

2. Cte § Marie-François-Dominique-Charles, né à Malesitz 4 août 1870, ancien chamb. imp. et roy., capit. de cav. en retr.; m. à Korompa 15 avril 1896 à — Gabrielle ctesse Chotek de Chotkowa et Wognin, née 10 mars 1868, DCr. [*Vienne et chât. de Schleinitz près Marbourg-s.-Drau.*]

Filles: 1) Ctesse § Marie-Henriette-Jeanne-Gabrielle-Françoise-Josèphe-Antonie-Aloïse, née à Vienne 2 janv. 1897.

2) Ctesse § Marie-Jeanne-Christine-Josèphe-Antoinette-Ignatie, née au chât. de Korompa 15 sept. 1899.

- b) consanguins, du 2d mariage du gd-père avec Zdenka née ctesse de Sternberg, née 16 avril 1846, m. à Březina 13 sept. 1875, † au châ. de Malesitz 16 sept. 1916.
3. Ctesse § Marie - Thérèse - Cunégonde - Christine - Jeanne - Agnès - Ernestine - Sidonie - Caroline, née à Prague 10 janv. 1878. [Prague.]
4. Cte § Zdenko-Marie-Aloyse-Charles-Guillaume, né à Prague 10 févr. 1879, ancien chamb. imp. et roy., capit. de rés.; m. à Prague 9 mai 1905 à — Marie - Christine ctesse de Coudenhove, née à Seehof 22 févr. 1886. [Chlum près Hartmanitz, Bohême.]
Enfants: 1) Ctesse Christine-Marie-Sidonie-Gisèle, née à Stanislaw 29 avril 1906.
- 2) Ctesse Henriette-Marie-Gisèle-Mathilde, née à Chlum 9 sept. 1907.
- 3) Ctesse Gabrielle-Marie Laurente, née à Chlum 5 sept. 1909.
- 4) Cte Gerolf-Maximilien-Charles-Zdenko-Rodolphe-Jérôme-Marie, né à Chlum 30 sept. 1915.
- 5) Cte Zdenko-Frédéric-François-Edmond-Théophile-Caëtan-Marie, né à Prague 22 avril 1917.
5. Cte § Marie-Adalbert-Erwin-Charles-Laurent, né à Malesitz 16 août 1881, ancien chamb. imp. et roy., secr. de gouv. austr., lt. de rés. en retr.; m. au châ. d'Hofakow 18 juin 1907 à — Rosine - Marie-Françoise-Josèphe ctesse Czernin de Chudenitz, née à Prague 14 oct. 1880. [Wels.]
Enfants: 1) Ctesse § Marie-Josèphe-Rosine-Zdenka-Aloïsie, née à Linz 1 juin 1908.
- 2) Cte § Marie-Charles-Zdenko-Adalbert-Marc, né à Linz 25 avril 1910.

Frère et sœurs du gd-père

du mariage du bisaïeul, le cte Erwin, né 17 mai 1812, † 12 janv. 1881 avec Christine ctesse de Brühl, née à Prague 28 mars 1817, m. à Prague 11 juill. 1889, † à Prague 23 oct. 1902.

1. Cte § Adalbert-Joseph-Marie-François-Auguste, né à Dlazkovic 2 juill. 1854, ancien cons. int. et chamb. imp. et roy., prés. de sénat en retr.; m. à Haid, Bohême, 10 sept. 1889 à — Adélaïde née pisse de Löwenstein-Wertheim-Rochefort, née 17 juill. 1865, ancienne DdP., DCr. [Prague III.]
Enfants: 1) Ctesse § Marie-Christine-Cécile-Ludmilla-Élisabeth-Aloïse, née à Prague 22 nov. 1890, chanoinesse des Bénédictines de Beuron à l'abbaye de St-Gabriel à Bertholdstein près Fehring, Styrie.
- 2) Ctesse Marie - Agnès - Sophie - Gertrude, née à Prague 16 nov. 1893, ancienne D. de la cour, DCr.; m. à Hertenstein 30 juill. 1921 à Aladár de Borovicsényi, secr. de lég. hongr. [. . .]
- 3) Ctesse § Marie - Benoîte - Guillemette - Anne - Eusébie - Alphonsine, née à Prague 29 oct. 1896.
- 4) Cte § Marie - Erwin - Charles - Hroznata - Bernard-Maurus, né à Prague 15 janv. 1899. [. . .]
- 5) Cte § Marie-François de Paule-Venceslas-Salvator-Antoine de Padoue-Paul-Erem., né à Prague 15 janv. 1899. [. . .]
2. † Ctesse Marie - Paule - Zoë Élisabeth-Augustine-Vincente, née à Prague 22 janv. 1861, † ibidem 9 févr. 1922; m. à Prague 6 mai 1883 à Zdenko pr. de Lobkowicz.

Schönbourg.

Maison paraissant depuis Ulrichus de Schunenberg 1130; dans la possession d'un territoire immédiat de l'Empire aux environs de Geringswalde (passé à la Saxe électorale 1590) vers 1182, dans la possession de Glauchau 1256, de Lichtenstein 1286, de Waldenbourg 1378; inféodation du comté de Hartenstein acquis en 1406, Francfort-s./le-M. 3 juill. 1442; acquisition des seigneuries de Penig et de Wechselburg 1543, de la seigneurie de Rochsburg 1548; dignité de comte du Saint Empire avec la qualification de „Hoch- und Wohl-

geboren", Vienne 7 août 1700; la maison de Schönbourg a deux sièges à l'ancienne Ire Chambre du royaume de Saxe depuis le 4 sept. 1831; les lignes ci-dessous descendent de deux fils d'Ernest de Schönbourg, né 1484, † 1534. — V. les éditions de 1836, p. 232, et 1848, p. 199.

A. Ligne supérieure (princièrè).

Auteur: Hugues seigneur de Schönbourg de Glauchau et Waldenbourg, né à Glauchau 8 sept. 1529, † à Waldenbourg 4 févr. 1585; qualification de „Wohlgeboren“, Ratisbonne 26 oct. 1640; Prince du Saint Empire avec la qualification de „Hochgeboren“, Francfort-s.-le-M. 9 oct. 1790; partage des possessions entre deux fils du prince Othon-Charles-Frédéric, né 2 févr. 1758, † 29 janv. 1800, desquels descendent les branches ci-dessous, 1813.

1re Branche: Schönbourg-Waldenbourg.

Luthériens. — Waldenbourg, Saxe. — Auteur: le 2e prince Othon-Victor, né 1er mars 1785, † 16 févr. 1859; incolat en Bohême, Vienne 11 juin 1818; le titre de „Durchlaucht“ confirmé, Presbourg 4 nov. 1825 et en Saxe 29 oct. 1878. — Les cadets portent le nom de prince ou princesse de Schönbourg-Waldenbourg, Alt. Sérén.

Gonthier - Alexandre-Jean-Guillaume 5e prince, comte et seigneur de Schönbourg, comte et seigneur de Glauchau et Waldenbourg, ainsi que du comté inférieur de Hartenstein, Alt. Sérén., né à Potsdam 30 août 1887, fils du pr. hér. Victor, né 1er mai 1856, † 18 nov. 1888, et de Lucie née pisse de Sayn-Wittgenstein-Berlebourg, née à Darmstadt 18 mars 1859, m. à Waldenbourg 22 avril 1880, † à Dresde 24 sept. 1903; succ. à son frère, le 4e pr. Othon (v. ci-dessous), dans la possession des seigneuries „en recès“ de Waldenbourg, Lichtenstein et Stein; ancien capit. de cav. pruss. et sax. à la s. de l'armée.

Frère et sœur.

1. † 4e pr. Othon-Victor-Hugues-Sigismond, né à Potsdam 22 août 1882, † (tué à la bataille de) Reims 14 sept. 1914, lt. à la s. des armées pruss. et sax.; m. à Munich 30 nov. 1904 à — *Éléonore* pisse de Sayn-Wittgenstein-Berlebourg, née 13 avril 1880 (remariée à Wildbad Kreuth 17 mars 1917 à Louis-Guillaume duc en Bavière, Alt. Roy.).
2. Pisse *Sophie*-Hélène-Cécile, née à Potsdam 21 mai 1885; m. à Waldenbourg 30 nov. 1906 à Guillaume pr. de Wied, pr. d'Albanie. [*Achensee*, Tyrol.]

Frères et sœurs du père

du mariage du gd-père, le 3e pr. Othon (v. ci-dessus), conclu du plein consentement de la famille, avec Paméla de Labunsk, née à Strody, gov. de Witebsk, 31 août 1837 (cath.), m. à Varsovie 22 avril 1865, † à Pomssen 18 juill. 1901.

1. Pisse *Élisabeth*-Mathilde, née à Dresde 27 avril 1864; m. à Waldenbourg 5 févr. 1894 à Ernest cte de Wurmbrand-Stuppach. [*Himberg*, Basse-Autr.]
2. Pr. Othon-Sigismond, né à Waldenbourg 8 avril 1866, Dr. en droit, propr. de la seigneurie de Glatzen avec Rockendorf et Schönlinnd près de Königswart en Bohême; m. (mariage qui n'a pas trouvé le plein consentement de la famille et dont les descendants ne sont pas aptes à succéder) à Weimar 17 févr. 1920 à — *Émilie*-Frédérique Handschke, née à Kreuznach 15 déc. 1876 [par contrat de famille du 19 févr. 1920] Mme de Schönbourg. [Glatzen près Königswart.]
3. Pr. Henri-Othon-Frédéric, né à Waldenbourg 17 sept. 1867, major pruss. de rés. en retr.; m. (mariage qui n'a pas trouvé le plein consentement de la famille et dont les descendants ne sont pas aptes à succéder) à Teplitz 9 juill. 1906 à — Marie-Louise divorcée Prozorow née baronne de Simolin-Wettberg, née à Gross-Altdorf, Courlande, 17 juill. 1874, sgr du fidéicommiss de Gross-Altdorf. [Chât. de *Schrattenthal*.]
4. Pisse Hélène-Louise, née à Dresde 31 déc. 1869. [*Pomssen*.]

Frères du grand-père

du mariage du bisaleul, le 2^e pr. Othon-Victor (v. ci-dessus) avec Thècle p^{se} de Schwarzbourg-Rudolstadt, née 23 févr. 1795, m. 11 avril 1817, † 4 janv. 1861.

1. † Pr. Hugues, né 29 août 1822, † 9 juin 1897; m. à Greiz 29 avril 1862 à Hermine p^{se} Reuss br. aînée, née 25 déc. 1840, † 4 janv. 1890.

Enfants : 1) Pr. *Henri*, né à Droyssig 8 juin 1863, propr. des seigneuries fideicommissaires de Droyssig et Quessnitz dans la prov. de Saxe, ancien col. pruss. à la s. de l'a., chev. de droit de l'O. de St-Jean, etc.; m. : 1^o à Langenzell 5 oct. 1898 à Olga p^{se} de Löwenstein-Wertheim-Freudenberg, née 25 oct. 1880 (mariage dissous par jugement du tribunal de Leipzig 20 août 1920; remariée 22 oct. 1920 à Wolfgang pr. de Löwenstein-Wertheim-Freudenberg [*Berchtesgaden*]); 2^o au châ. de Schwalenberg 14 juil. 1921 à — *Adélaïde* p^{se} de Lippe, née 14 oct. 1884. [*Droyssig*.]

Enfants a) du 1^{er} lit : (1) P^{se} *Hermine*, née à Langenzell 18 sept. 1899; m. à Droyssig 5 oct. 1919 à Henri XXXVI pr. Reuss br. cad. [*Leipzig*, Wiesenstrasse 1.]

(2) P^{se} *Amélie*, née à Langenzell 27 avril 1902; m. à Droyssig 26 juil. 1922 à Adolphe pr. de Bentheim-Tecklembourg. [*Rheda*.]

(3) Pr. *Alfred*, né à Droyssig 30 oct. 1905.

(4) Pr. *Hugues*, né à Droyssig 15 oct. 1910.

b) du 2^e lit : (5) P^{se} *Marie*, née à Droyssig 29 mars 1922.

2) P^{se} *Marguerite*, née à Droyssig 18 juil. 1864; m. à Droyssig 4 oct. 1888 à Henri pr. de Schönauich-Carolath, † 20 juin 1920. [*Starzeddel*, cercle de Guben.]

3) P^{se} *Elisabeth*, née à Droyssig 8 nov. 1867. [*Klein-Zschachwitz* près Dresde.]

2. † Pr. Georges, né à Waldenbourg 1^{er} août 1828, † au châ. de Hermsdorf 29 oct. 1900; m. à Rhéda 7 oct. 1862 à Louise p^{se} de Bentheim-Tecklembourg, née 7 févr. 1844, † au châ. de Guteborn 1 févr. 1922.

Enfants : 1) Pr. *Hermann-Georges-Victor-Adolphe*, né à Hermsdorf 9 janv. 1865, sgr (tertio-gén.) de Laas et Schneeberg en Carniole, ainsi que propr. des terres de Hermsdorf et Grünberg en Saxe, E. e. et M. pl. allem. en retr., ancien major sax. à la s. de l'a. [*Hermsdorf*]; m. à Berlin 5 mars 1912 à — *Thècle* veuve p^{se} (Gustave, † à Rhéda 19 mai 1909) de Bentheim-Tecklembourg, née de Rothenberg, née à Fürstenuau 28 mars 1862. [*Rheda*.]

2) Pr. *Ulrich-Georges*, né à Hermsdorf 25 août 1869, sgr de Guteborn, ancien lt.-col. à la s. de l'a. sax., chev. de droit de l'O. de St-Jean; m. à Francfort-s.-le-M. 24 févr. 1900 à — *Pauline* p^{se} de Löwenstein-Wertheim-Freudenberg, née 16 oct. 1881. [*Guteborn*, Lusace.]

Enfants : (1) P^{se} *Charlotte-Pauline-Louise-Amélie*, née à Langenzell 3 févr. 1901.

(2) Pr. *Wolf-George-Alfred*, né à Dresde 26 nov. 1902. [. . .]

(3) P^{se} *Dorothée-Louise-Pauline*, née à Guteborn 3 oct. 1905.

(4) Pr. *Georges-Ulrich*, né à Guteborn 18 nov. 1908.

(5) Pr. *Guillaume*, né à Guteborn 3 avril 1913.

3) P^{se} *Anne-Louise*, née à Hermsdorf 19 févr. 1871; m. à Rudolstadt 9 déc. 1891 à Gonthier pr. de Schwarzbourg.

3. † Pr. Charles-Ernest, né à Waldenbourg 8 juin 1836, † à Gauernitz 8 juin 1915, possesseur (quartogén.) des seigneuries fideicommissaires de Gauernitz en Saxe, de Schwarzenbach sur la Saale avec Förbau et Bug en Bavière; m. à Peterswaldau 25 nov. 1863 à Hélène c^{te}se de Stolberg-Wernigerode, née 11 avril 1840, † à Gauernitz 2 déc. 1908.

Enfants : 1) P^{se} *Thècle-Donata-Charlotte*, née à Gauernitz 7 août 1867;

- m. à Gauernitz 17 avril 1896 à Gustave cte illustr. d'Ysembourg-Büdingen de Meerholz. [*Meerholz* près Hanau.]
- 2) † Pr. Victor-Frédéric-Ernest, né à Gauernitz 20 oct. 1872 (cath. depuis le 5 juin 1895), † à Schwarzenbach 27 oct. 1910; m.: 1° à Venise 26 avril 1897 (mariage dissous par divorce Dresde 23 déc. 1903 et annulé par le St-Siège 26 mai 1906) à Alice pssse de Bourbon, Alt. Roy., née 29 juin 1876 (remariée à Viareggio 3 juin 1916 à Lino del Prete, capit. ital. de cav. de rés.); 2° à Bamberg, en mariage non-égal de naissance, 19 nov. 1907 à — Marie-Françoise-Barbe Maison de Lobenstein, née à Gratz 30 juin 1874 (cath.), *comtesse de Boug* [par collation du roi de Saxe, Dresde 6 déc. 1907 (v. le Taschenbuch der Gräflichen Häuser, l'article „Bug“)]. [*Schwarzenbach-s.-S.*]
Fils du 1er lit: Pr. Marie-Charles-Léopold-Salvator-Ernest-Antoine-Joseph-François-Xavier-Frédéric-Boniface-Benno-Jaïme, né à Gauernitz 2 juin 1902. [*Gauernitz.*]
Fille du 2e lit: *Baronne de Boug* (v. le Taschenbuch der Gräflichen Häuser).
- 3) Pssse *Mathilde*-Renée-Hélène, née à Gauernitz 10 sept. 1878; m. à Gauernitz 8 oct. 1913 à Godefroi cte de Hochberg des princes de Pless. [*Dresde.*]

2e Branche : Schönbourg-Hartenstein. §

Catholiques. — Vienne IV, Rainergasse 11. — Auteur: le prince Henri-Édouard, né à Waldenburg 11 oct. 1787 (cathol. depuis 1822), † à Vienne 16 nov. 1872; le titre de „Durchlaucht“ confirmé, Vienne 9 oct. 1843; incolat en Bohême, Vienne 26 sept. 1845; membre hér. de l'ancienne Chambre des seigneurs d'Autriche 18 avril 1861. — Les cadets portent le nom de prince ou princesse de Schönbourg-Hartenstein.

Édouard-Aloyse-Marie-Alexandre-Cobrad *prince § de Schönbourg-Hartenstein*, Alt. Sérén., né à Carlsruhe 21 nov. 1858, fils du pr. Alexandre, né 5 mars 1826, † 1er oct. 1896, et de Caroline pssse de Liechtenstein, née 27 févr. 1836, m. 3 juin 1855, † 28 mars 1885; succ. à son père; ancien chamb. et cons. privé imp. et roy., col.-gén. de cav. en retr., chev. de l'O. de la Toison d'Or, etc.; m. à Vienne 23 avril 1887 à — *Jeanne* ctesse de Colloredo-Mannsfeld, née 27 juill. 1867, ancienne DdP., DCr. et D. de la croix d'honn. de l'O. souv. de Malte.

Enfants: 1) Pr. hér. § *Alexandre-Jérôme-Aloyse-Charles-Innocent-Marie*, né à Wolfsthal 28 juill. 1888, Dr. en droit, ancien lt. de rés. autr.; m. à Vienne 2 avril 1913 à — *Agathe* pssse d'Auersperg, née 6 avril 1888, ancienne DdP., DCr. [Chât. de *Hartenstein* et Vienne IV, Rainergasse 11.]

Enfants: (1) Pssse § *Éléonore-Marie-Jeanne-Agathe-Gobertine-Victoria*, née à Goldegg 23 sept. 1914.

(2) Pr. § *Charles-Alexandre-Jérôme-François-Marie*, né à Goldegg 18 août 1916.

(3) Pr. § *Charles-Alexandre-Jérôme-François-Marie*, né à Goldberg 20 févr. 1918.

(4) Pr. § *Jean-Rupert-François-Marie*, né à Achensee 13 sept. 1919.

(5) Pr. § *Jérôme-Gonthier-Alexandre-Marie*, né au chât. de Hartenstein 1er nov. 1920.

(6) Pssse *Jeanne-Aglæ-Éléonore-Marie*, née au chât. de Hartenstein 6 juin 1922.

2) Pssse § *Aglæ-Caroline-Marguerite-Marie-Jeanne-Marcelle*, née à Presbourg 16 janv. 1891. [. . .]

3) Pssse § *Caroline-Françoise-Marie-Thérèse-Jeanne-Bartholomé*, née à Dobrisch 24 août 1892; m. à Vienne 10 juin 1919 à Constantin baron Economo de San Serff, Dr. en méd., prof. extr. à l'université de Vienne.

4) Pssse § *Marie-Thérèse-Ernestine-Monique*, née à Berlin 4 févr. 1896; m. à

Hartenstein 28 juill. 1920 à Alexandre comte Kálnoky, bar. de Köröspatak. [*Csicso.*]

- 5) P^{se} § *Marguerite* - Ernestine - Élise - Aglaé - Jeanne, née à Vienne 14 déc. 1897; m. à Vienne 29 sept. 1921 à Alain pr. Rohan, duc de Montbazou et de Bouillon etc. [Chât. de *Sichrow*, Bohême, et *Prague.*]
- 6) P^{se} § *Isabelle* - Joséphine - Marie, née à Miletin 20 août 1901.

Frères et sœurs.

1. P^{se} § *Ludovique* - Marie - Thérèse - Joséphine - Françoise, née à Ettlingen 3 juill. 1856, DCr.; m. à Vienne 27 nov. 1879 à Bertram cte hér., act. pr. de Quadt-Wykradt-Isny. [*Isny.*]
2. P^{se} § *Françoise* - Marie - Caroline - Joséphine - Thérèse, née à Carlsruhe 28 août 1857, ancienne DdP., DCr. et D. d'honn. de l'O. bav. de Thérèse; m. à Vienne 26 avril 1876 à Eugène cte Czernin de Chudenitz. [*Vienne VIII*, Friedrich Schmidt Platz 9.]
3. P^{se} § *Marie* - Thérèse - Ludovique, née à Munich 17 déc. 1861, DCr.; m. à Vienne 6 juin 1885 à Édouard pr. d'Auersperg. [*Weitwörth* et *Vienne VIII*, Lerchenfelderstrasse 6.]
4. Pr. § *Jean-Marie-Aloyse-Othon-Henri-Alexandre*, né à Enzesfeld 12 sept. 1864, ancien chamb. et cons. int. imp. et roy., amb. extr. et pl. en retr., chev. hon. de l'O. souv. de Malte et chev. de l'O. de la Toison d'Or; m. à Vienne 27 avril 1897 à — *Sophie* née p^{se} d'Oettingen-Oettingen et Oettingen-Wallerstein, née 4 oct. 1878, ancienne DdP. autr., DCr. [*Rothen-Lhotta*, Bohême.]
Enfants : 1) P^{se} § *Caroline* - Ernestine - Françoise - Marie, née à Vienne 23 déc. 1898.
2) P^{se} § *Ernestine* - Marie - Sophie - Jeanne, née à Rothen-Lhotta 12 juill. 1900.
3) Pr. § *Charles-Marie-Jean-Alexandre-Antoine*, né à Bucarest 23 déc. 1901. [*...*]
- 4) P^{se} § *Marie* - Ernestine - Caroline - Sophie, née à Rome 25 sept. 1903.
- 5) Pr. § *Aloyse-Alexandre*, né à Londres 24 mars 1906.
- 6) P^{se} § *Aloisie-Alexandra*, née à Londres 24 mars 1906.
- 7) Pr. § *Pierre* - Charles - Marie - Antoine - Pie - Benoît - Marc - Alexandre - Jean, né à Rome 25 avril 1915.
- 8) P^{se} § *Sophie* - Marie - Caroline - Jeanne - Ernestine, née à Vienne 19 avril 1917.

B. Ligne inférieure (comtale) de Schönbourg-Glauchau.

Catholiques. — Glauchau et Wechselbourg, Saxe. — Auteur: Wolf II seigneur de Schönbourg de Glauchau et Waldenbourg, né à Glauchau 30 oct. 1532, † à Rochsburg 8 sept. 1581, seigneur (1566) de Penig, Rochsburg et Wechselbourg; ses deux petits-fils fondèrent les branches ci-dessous; acquisition de Glauchau, la ligne aînée s'éteignait en 1610, les membres de cette ligne portent le nom de comte illustissime et seigneur (ou comtesse illustrissime) de Schönbourg-Glauchau (Alt. Illustr.).

1^{re} Branche.

(Éteinte dans les mâles.)

Luthériens. — Auteur: Wolf-Ernest, seigneur de Schönbourg de Glauchau et Waldenbourg, né à Penig 9 juin 1582, † à Pappenheim 16 févr. 1623.

† Richard - Clément comte et seigneur de Schönbourg, comte et seigneur de Glauchau et Waldenbourg, ainsi que du comté inférieur de Hartenstein, des seigneuries de Lichtenstein et Stein etc., Alt. Illustr., né à Berlin 19 nov. 1829, † à Berlin 19 oct. 1900; succ. à son père comme possesseur des seigneuries de Hinter-Glauchau et de Rochsburg; MG. à la s. de l'a. pruss.; m.: 1^o à Lichtenstein 29 nov. 1856 à Odile p^{se} de Schönbourg-Waldenbourg, née 3 mai 1830, † 4 nov. 1880; 2^o à Carlsruhe 26 oct. 1886

à — *Ida-Frida* baronne de Fabrice, propr. de Netzschkau en Saxe, Gusow et Platkow en Prusse, née à Pegau 29 août 1864, D. d'honn. de l'O bav. de Thérèse. [*Gusow*, cercle de Lebus.]

2e Branche.

Auteur: Wolf-Henri, seigneur de Schönbourg de Glauchau et de Wechselbourg, né à Penig 7 nov. 1605, † ibidem 5 déc. 1657; mbre hér. de l'ancienne Ire Chre du royaume de Saxe

Joachim-Marie-Joseph-François de Paule-Antoine-Alphonse comte et seigneur de Schönbourg, comte et seigneur de Glauchau et Waldenbourg, etc., Alt. Illustr., né à Wechselbourg 20 juill. 1873, fils du cte Charles, né 13 mai 1832, † 27 nov. 1898, et d'Adélaïde ctesse de Rechtereu-Limpourg, née 1er févr. 1845, m. 10 nov. 1864, † 25 juill. 1873; succ. à son père dans la possession des seigneuries de Forderglauchau, de Pénig et de Wechselbourg et à son cousin le cte Clément (v. ci-dessus) dans les seigneuries de Hinterglauchau et de Rochsburg, ancien major à la s. de l'a. sax., chev. hon. de l'O. souv. de Malte; m. à Prague 1er oct. 1898 à — *Octavie-Marie-Joséphine-Caroline* ctesse Chotek de Chotkowa et Wognin, née à Bruxelles 5 mai 1873, D. de la Cr. d'honn. de l'O. souv. de Malte et DCr. [*Glauchau* et *Wechselbourg*, Saxe.]

Enfants: 1) Cte hér. Frédéric - Charles - Henri - Louis - Bohuslaw - Antoine-Jacques-Joseph-Joaquin-Marie, né au châ. de Wechselbourg 26 juill. 1899, lt. sax. en retr. [*Glauchau*.]

2) Ctesse Adélaïde - Henriette - Wilhelmine - Sophie - Marie, née au châ. de Wechselbourg 28 juill. 1900, DCr.; m. au châ. de Wechselbourg 6 mai 1920 à François cte hér. de Waldbourg à Wolfegg et Waldsee, Alt. Illustr. [*Waldsee*, Wurtemberg.]

3) Ctesse Wilhelmine - Aloysie - Caroline - Sidonie - Marie - Joséphe - Adélaïde - Hedwige, née à Glauchau 17 oct. 1902; m. à Wechselbourg 18 janv. 1921 à Maximilien-Egon pr. de Fürstenberg, Alt. Sérén. [Chât. de *Werenwag*.]

4) Ctesse Marie-Immaculée, née au châ. de Wechselbourg 22 août 1904.

5) Ctesse Elisabeth - Caroline - Thérèse - Marie - Joséphe - Léopoldine - Adélaïde, née à Glauchau 11 nov. 1905.

6) Ctesse Françoise-Sophie-Emanuelle-Jeanne-Marie-Joséphine-Adélaïde, née à Dresde 25 déc. 1907.

7) Cte Ernest - Henri - Ferdinand - Marie - Joseph - Antoine, né à Glauchau 15 janv. 1910.

8) Ctesse Marie-Agnès-Henriette-Caroline-Adélaïde-Anne-Joséphine-Sophie, née à Wechselbourg 21 janv. 1912.

Belle-mère.

Ctesse douair. Sophie de Schönbourg-Forderglauchau, Alt. Illustr., née ctesse d'Ursel des ducs d'Ursel, née à Bruxelles 29 juin 1851; m. à Bruxelles 19 mars 1879. [Chât. de *Wechselbourg*.]

Schwarzenberg. §

Catholiques. — Maison de noblesse féodale de Franconie de la même tige que les comtes de Seinsheim, qui paraît authentiquement (document orig. aux archives de l'État bav. à Munich, publié dans „Archiv für Gesch. des Kgr. Bayern“ 1823/24, Heft 2) depuis Sifridus de *Seinsheim* (puis *Saunshelm*, aujourd'hui *Seinsheim*, Basse-Franconie, Bavière) 1172; acquisition de la seigneurie de Schwarzenberg (Franconie-Moyenne, Bavière) 1405—1421; Baron du Saint Empire à la St. Laurent 1429; Comte du Saint Empire avec rectification des armes (tête de Turc), Prague 5 juin 1599; „landmann“ en Styrie 6 avril 1647; „landmann“ en

Bohême, Ratisbonne 25 avril 1654; indigénat de Hongrie 1659; Prince du Saint Empire (primog.). Vienne 14 juill. 1670; Grand Palatinat, Vienne 20 oct. 1671; Comte de Sulz (cercle de la Forêt-Noire, Wurtemberg) et landgrave du Kleggau (Kletgau près Schaffhouse) par suite du mariage (21 mai 1674) du comte Ferdinand, né 23 mai 1652, † 22 oct. 1703, avec Marie-Anne, née 24 oct. 1653, † 18 juill. 1698, fille et héritière du dernier landgrave de Sulz et du Kleggau († 1687); jonction des armes de Sulz, Vienne 8 févr. 1688; érection du landgraviat de Kleggau en landgraviat princier, Vienne 20 juill. 1689; voix et séance au banc des princes souabes 30 nov. 1696; fondation des deux majorats 22 oct. 1703; duc de Krumau (titre) 28 sept. 1723; titre de prince du royaume de Bohême pour toute la descendance, Vienne 5 déc. 1746; le titre de prince du St-Empire étendu à tous les descendants, Vienne 8 déc. 1746; qualification de „Durchlaucht“ 18 août 1825. — V. les éditions de 1836, p. 237, et 1848, p. 201. — Les cadets portent le nom de prince§ ou princesse§ de Schwarzenberg.

I. Majorat.

Chât. de Schwarzenberg près Scheinfeld, Bavière, Frauenberg, Bohême, et Vienne III, Rennweg 2. — Premier majorataire: le prince Adam-François, né 25 sept. 1680, † 11 juin 1732; acquisition par héritage du duché de Krumau (Bohême), succession de la veuve du dernier prince d' Eggenberg, 1719, et Duc de Krumau, Vienne 28 sept. 1723; le prince Joseph-Jean, né 27 janv. 1769, † 19 déc. 1833, cède le second majorat à son frère cadet (v. ci-dessous) 13 déc. 1802; membre hér. de l'ancienne Chambre des seigneurs d'Autriche, Vienne 18 avril 1861. — V. l'édition de 1849, p. 190.

Jean - Népomucène - Adolphe - Marie - Hubert - Maximin 9e prince§ de *Schwarzenberg* (landgrave princier de Kleggau, comte de Sulz, duc de Krumau, Alt. Sérén.), né à Vienne 29 mai 1860, fils du 8e pr. Adolphe-Joseph, né à Vienne 18 mars 1832, † au chât. de Libéjitz 5 oct. 1914, et d'Ida p^{sse} de Liechtenstein, née à Eisgrub 17 sept. 1839, m. à Vienne 4 juin 1857, † à Libéjitz 4 août 1921; ancien cons. int. imp. et roy. major en retr., chev. de l'O. autr. de la Toison d'Or; m. à Vienne 27 août 1889 à — *Thérèse* c^{tesse} de Trauttmansdorff-Weinsberg, née 9 févr. 1870, ancienne DdP., DCr.

- Enfants: 1) Pr. hér. § *Adolphe - Jean - Marie - François - Joseph - Hubert - Agapit*, né à Frauenberg 18 août 1890, Dr. jur. [...]
- 2) P^{sse} § *Ida-Huberte - Marie - Bénédicte - Thérèse - Vincente - Melitha*, née à Vienne 10 mars 1894, DCr.; m. à Frauenberg 4 sept. 1917 à Pierre cte Revertera, ancien chamb. autr. [*Heltenberg*, Haute-Autriche.]
- 3) P^{sse} § *Joséphine - Gabrielle - Marie - Bénédicte - Huberte - Candide*, née au chât. de Protiwin 3 oct. 1895; m. au chât. de Frauenberg 23 oct. 1919 à Eugène cte Czernin de Chudenitz. [*Prague.*]
- 4) P^{sse} § *Anne-Marie-Benoîte - Huberte - Vincente*, née au chât. de Frauenberg 23 sept. 1897. [...]
- 5) Pr. § *Edmond - Charles - Marie - Benoit - Hubert*, né au chât. de Frauenberg 23 sept. 1897.
- 6) P^{sse} § *Maria-Benedicta-Huberta-Jerona-Lydia*, née au chât. de Protiwin 27 mars 1900.
- 7) P^{sse} § *Thérèse - Marie-Ida - Benoîte - Huberta - Stanislava - Martina*, née à Protiwin 11 nov. 1905.

Frères et sœurs.

1. P^{sse} § *Éléonore-Jeanne-Marie*, née à Seebenstein 24 juin 1858, ancienne DdP., DCr.; m. à Vienne 22 mai 1883 à Henri cte de Lamberg, ancien chamb. imp. et roy. et cons int., gén. de cav. en retr. [*Ottenstein*, Basse-Autr., et *Steyr.*]
2. P^{sse} § *Françoise de Paule*, née à Frauenberg 21 sept. 1861, ancienne DdP., DCr.; m. à Vienne 14 avril 1880 à Nicolas cte d'Esterházy, bar. de Galántha, cte de Forchtenstein, ancien cons. int. imp. et roy. [*Csácvár* près Stuhlweissenbourg.]

3. Pr. § *Aloyse-Jean-Marie-Apollinaire-Hubert*, né à Libějitz 23 juill. 1863, capit. en retr., fermier. [Aszar près Kis-Bér et Vienne IV, Pr. Eugenstrasse 14.]
4. Pse § *Marie-Aloïse*, née à Vienne 31 mars 1865, sous le nom de Benoîte abbesse du couvent des religieuses au sœurs bénédictines de St-Gabriel à Bertholdstein, Styrie.
5. Pr. § *Félix-Médard-Hubert*, né à Libějitz 8 juin 1867, MG. comm. une div. en retr.; m. à Kleinheubach 15 juin 1897 à — *Anne* passe de Löwenstein-Wertheim, née 28 sept. 1873, ancienne DdP. imp. et roy., DCr. [Gusterheim près Pöls, Styrie.]
- Enfants: 1) Pr. § *Joseph-Marie-Adolphe-Pie-Tite*, né à Presbourg 3 janv. 1900.
- 2) Pse § *Marie-Thérèse-Élisabeth-Joséphine-Scolastique*, née à Presbourg 9 mars 1901.
- 3) Pr. § *Henri-Charles-Borromée-Marie-François* de Salès, né à Presbourg 29 janv. 1903.
- 4) Pse § *Éléonore-Marie-Annonciada-Françoise* de Paule-Françoise d'Assise-Josèphe-Benoîte-Carola-Borromée, née à Vienne 1er avril 1904.
6. Pr § *Georges-Marie-Hubert-Pantaléon*, né à Libějitz 27 juill. 1870, ancien lt.-col. en retr. [Libějitz, Bohême.]
7. Pse § *Thérèse-Marie-Huberte-Agnès-Françoise-Hermengilde*, née à Wittingau 13 avril 1873. [Libějitz, Bohême.]

II. Majorat.

Worlik, Bohême, et Prague, Ursullnergasse 6. — Auteur: le prince Charles-Philippe, né 15 avril 1771, † 15 oct. 1820, frère cadet du prince Joseph-Jean (v. Premier majorat); complètement autr. des armes, Paris 21 avril 1814; membre hér. de la Chambre des seigneurs d'Autriche, Vienne 18 avril 1861. — V. l'édition de 1849, p. 192.

Charles-François-Frédéric-Marie-Joseph-Jean-Népomucène prince § de *Schwarzenberg* (landgrave princier du Kleggau, comte de Sulz, Alt. Sérén., né à Čimelič 5 juill. 1911, fils du pr. Charles, né à Prague 26 fév. 1886, † à Vukovar, Slavonie, 6 sept. 1914; succ. à son père.

Frère.

Pr. § *François-Frédéric-Marie*, né à Prague 24 mars 1913.

Mère.

Pse § douair. *Éléonore* de Schwarzenberg née ctesse de Clam-Gallas, née à Friedland 4 nov. 1887, DCr.; m. à Vienne 5 fév. 1910 (remariée à Prague 7 juin 1921 à Zdenko Radoslaw cte Kinsky [Chlumec]).

Frères et sœurs consanguins du père

du second lit du gd-père, le pr. Charles, né à Čimelič 1er juill. 1859, † à Worlik 4 oct. 1913, avec Ida née ctesse Hoyos, v. ci-dessous.

1. Pr. § *Ernest-Jean-Népomucène-Benoît-Joseph-Marie*, née à Wossow 11 oct. 1892; m. à Budapest 19 fév. 1916 à — *Élisabeth-Henriette-Marie* ctesse Széchényi de Sárvár et Felsővidék, née 2 août 1895, DCr. [...]
2. Pse § *Marie-Wilhelmine-Éléonore-Josèphe*, née à Wossow 8 juin 1896; m. à Prague 30 avril 1921 à Ferdinand cte de Trauttmansdorff-Weinsberg. [Prague.]
3. Pse § *Éléonore-Marie-Anne-Josèphe-Ida*, née à Wossow 15 août 1899; m. à Prague 28 juill. 1919 à Jean cte Hartig. [Niemes.]
4. Pr. § *Jean-Népomucène-Erkinger-Alfred-Joseph-Marie-Pierre*, né à Prague 31 janv. 1903.

Belle-gd'-mère.

Pse § douair. *Ida* de Schwarzenberg née ctesse Hoyos, baronne de Stüchsenstein, née à Horn 31 août 1870; m. à Vienne 24 nov. 1891, veuve 4

oct. 1913, ancienne DdP., DCr., D. de la Cr. d'honn. de l'O. souv. de Malte. [*Wossow, Boh., et Prague.*]

Frère et sœurs du gd-père

du mariage du bisaïeul, le pr. Charles, né à Prague 5 juill. 1824, † ibidem 29 mars 1904, avec Wilhelmine née psse d'Oettingen-Oettingen et d'Oettingen-Wallerstein, née 30 déc. 1833, m. à Prague 5 mars 1853, † à Prague 18 déc. 1910.

1. Psse § *Gabrielle* - Joséphine - Marie - Denise, née et à Prague 9 oct. 1856, ancienne DdP., DCr.; m. à Prague 23 mai 1882 à François cte de Silva-Tarouca. [Chât. de *Cech*, Moravie.]
2. † Psse § *Ida* - Marie Albertine, née à Prague 8 avril 1861, † ibidem 2 févr. 1922; m. à Prague 2 sept. 1886 à Jean cte Lažansky de Bukowa.
3. Pr. § *Frédéric* - Edmond - Marcel, né à Worlik 30 oct. 1862, Dr. en droit, ancien cons. int. imp. et roy., prés. du cons. d'économie nationale à Prague; m. à Prague 2 juill. 1890 à Marie - Christine ctesse de Schönborn, née 11 juin 1872, † au chât. de Tochowitz 14 sept. 1918. [*Pochowitz, Boh., et Prague.*]
4. Psse § *Marie* - Gabrielle - Anne - Françoise, née à Worlik 2 oct. 1869, ancienne DdP., DCr.; m. à Prague 23 janv. 1895 à Ferdinand cte hér. de Trauttmansdorff-Weinsberg, † 18 sept. 1915. [*Vienne.*]

Solms.

Maison seigneuriale du Lahngau, qui paraît authentiquement (document aux archives d'État à Darmstadt, publié par Gudenus, codex dipl., t. III. p. 1045) depuis Marquard de Solms (nom d'un ancien château de Solmissa, aujourd'hui village d'Oberndorf, sur le Solmsbach) 1129; comte de Solms 1226, de *Braunfels* (v. ci-dessous) 1280; les tiges ci-dessous descendent de deux fils du comte Othon de Solms-Braunfels, † 27 oct. 1409; union d'héritage des maisons princières et comtales depuis 1915. — V. les éditions de 1834, p. 219; 1836, p. 242, et 1848, p. 204.

A. Tige de Bernard: Solms-Braunfels.

Évangéliques et catholiques. — *Braunfels* près Wetzlar, Prusse Rhénane. — Souche: Bernard II comte de Solms-Braunfels, seigneur de Münzenberg (1409—1459); en 1610 Jean-Albert Ier se qualifia de comte de Solms, seigneur de Münzenberg, Wildenfels et Sonnenwalde; Prince du Saint Empire avec rectification des armes et la qualification de „Hochgeboren“, Francfort-s./le-M. 23 mai 1742; reconnaissance par la Saxe électorale 5 août 1743; le droit de primogéniture, institué 1er févr. 1635, pratiqué 24 oct. 1783; membre héréditaire de l'ancienne Première Chambre du gd-duché de Hesse 17 déc. 1820; qualification de „Dureinlaucht“ 18 août 1825; membre hér. de l'ancienne Chambre des seigneurs de Prusse 12 oct. 1854; confirmation bess. du droit de tous les membres de la maison, de se qualifier d'Alteuses Sérénissimes, Darmstadt 22 août 1912. — V. l'édition de 1848, p. 204. — Les cadets portent le nom de prince ou princesse de Solms-Braunfels (Alt. Sérén.).

Georges-Frédéric - Victor - Henri - Joseph - Guillaume - Marie - Jean - Emmanuel 7e prince de *Solms-Braunfels*, comte de Greifenstein, Lichtenstein et Hungen, ainsi que de Tecklembourg, Crichingen et Lingen, seigneur de Münzenberg, Rhéda, Wildenfels, Sonnenwalde, Püttlingen, Dorstweiler et Beaucourt (Alt. Sérén.), né à Francfort-s.-le-M. 13 déc. 1890, fils du 6e pr. Georges, né 18 mars 1836, † 3 avril 1891; m. à Naples 8 mai 1913 à — *Béatrice* ctesse Saluzzo des princes Saluzzo, née 29 févr. 1888 (cath.).

Filles (cath.): 1) Psse *Louise* - Marie - Joséphine - Anne - Thérèse, née à Munich 18 mars 1914.

2) Psse *Marie* - Gabrielle - Anne - Joséphine, née à Braunfels 23 août 1918.

Sœurs (catholiques).

1. P^{esse} Marie-Françoise de Paule-Antoinette-Caroline-Frédérique-Amélie-Catherine, née à Bade-Bade 20 oct. 1879; m. à Naples 9 févr. 1901 à Luigi Gaetani dell' Aquila d' Aragona des duchi di Laurenzana. [...]
2. P^{esse} Louise-Anne-Ernestine-Marguerite-Élisabeth-Marie-Gabrielle, née à Bade 11 sept. 1885; m. à Hombourg-les-Bains 10 avril 1919 à James Pitcairn Knowles, peintre. [...]

Mère.

P^{esse} douair. Emmanuèle-Marie-Christine-Valentine de Solms-Braunfels, née des principi di Tricase-Moliterno, née à Naples 19 févr. 1854 (cath.); m. à Lugano 5 août 1878 (remariée à Cologne 16 mai 1895 à Alexandre pr. de Hohenlohe-Schillingsfürst, de Ratibor et Corvey). [Montreux et Zurich.]

Frères et sœur du père

du mariage du gd-père, le pr. Guillaume, né 30 déc. 1801, † 12 sept. 1868, avec Marie ctesse Kinsky, née 19 juin 1809, m. 8 août 1831, † 5 déc. 1892.

1. P^{esse} Élisabeth-Frédérique-Ernestine-Thérèse-Marie-Ferdinande-Wilhelmine, née à Dusseldorf 12 nov. 1837 (cath.). [Rome.]
2. † Pr. Albert-Frédéric-Ernest-Bernard-Guillaume, né à Dusseldorf 10 févr. 1841, † à Wiesbade 8 mars 1901; m. à Wiesbade 5 sept. 1889 à — *Ebba-Louisa-Charlotte de Lavonius*, née à Helsingfors 19 févr. 1850 (cath.). [Rome.]
3. † Pr. Hermann, né à Dusseldorf 8 oct. 1845, † 30 août 1900; m.; 1^o à Darmstadt 30 avril 1872 à Marie p^{esse} de Solms-Braunfels, née à Zinkau 26 juin 1852 (cath.), † 23 juill. 1882; 2^o à Gera 17 nov. 1887 à — *Élisabeth p^{esse} Reuss*, branche cadette, née 27 oct. 1859. [Hungen, Hesse.]
Enfants: a) du 1^{er} lit: 1) P^{esse} *Frédérique-Marie-Thérèse-Sophie-Éléonore-Eugénie-Ernestine*, née à Bonn 29 mars 1873 (cath.), DCr.; m. à Darmstadt 19 mai 1896 à François-Joseph pr. d'Isembourg. [Birstein, prov. de Hesse-Nassau.]
b) du 2^d lit: 2) P^{esse} *Marie-Agnèse*, née à Potsdam 5 déc. 1888; m. à Hungen 21 avril 1921 à Joseph cte d'Erbach-Fürstenau. [Fürstenau.]
3) P^{esse} *Hélène*, née à Berlin 15 févr. 1890; m. à Hungen 21 avril 1921 à Raymond d'Erbach-Fürstenau. [Fürstenau, Hesse.]
4) Pr. *Ernest-Auguste-Adolphe-Guillaume-Frédéric-Hermann-Albert-Bernard-Marie*, né à Darmstadt 10 mars 1892, Dr. jur., référendaire pruss. en retr., lt. de rés. en retr. [...]

Frères du grand-père

du mariage du bisaièul, le pr. Frédéric-Guillaume, né 22 oct. 1770, † 13 avril 1814, avec Frédéric née p^{esse} de Mecklembourg-Strélitz, p^{esse} douair. (Louis, † 28 déc. 1796) de Prusse, née 2 mars 1778, m. 10 janv. 1798, † 29 juin 1841 (remariée 29 mai/29 août 1815 à Ernest August, duc de Cumberland, roi de Hanovre).

1. † Pr. Alexandre, né 12 mars 1807 (cath.), † 20 févr. 1867; m. 10 oct. 1863 à Louise baronne de Landsberg-Velen-Steinfurt, née 1^{er} nov. 1835, † 11 janv. 1894.

Fils (cath.): Pr. *Frédéric-Engilbert-Alexandre-Aloyse-Hubert-Marie*, né à Drensteinfurt 23 sept. 1864, ancien lt.-col. pruss. à la s. de l'a.; m. à Fürstenberg 24 sept. 1896 à — *Marie-Thérèse ctesse de Westphalen-à-Fürstenberg*, née 11 sept. 1868. [Graffeln près Wewelsburg, Westph.]
Enfants (cath.): (1) P^{esse} *Catherine-Wilhelmine-Louise-Marie-Élisabeth-Antoinette-Bernardine*, née à Braunfels 29 août 1901.

(2) Pr. *Alexandre-Ernest-August-Ignace-Joseph*, né à Braunfels 5 août 1903.

(3) Pr. *François-Joseph-Frédéric-Antoine-Bernard*, né à Braunfels 8 juin 1906.

2. † Pr. Charles, né 27 juill. 1812 (cath.), † 13 nov. 1875; m. 3 déc. 1845 à Sophie p^{se} douair. (François, † 31 déc. 1842) de Salm-Salm, née p^{se} de Löwenstein-Wertheim-Rosenberg, née 9 août 1814, † 9 juin 1876.

Enfants (cath.): 1) † P^{se} Eulalie-Marie-Sophie-Dorothée, née à Kleinheubach 6 févr. 1861, † à Amay, Belgique, . . août 1922; m. à Bade 12 mars 1874 à Édouard pr. de Ligne, † à Neuville-sous-Huy 17 oct. 1911.

2) Pr. § Alexandre-Frédéric-Charles-Marie, né à Podiebrad 4 nov. 1855, ancien cons. int. et chamb. imp. et roy., col. de rés. autr., chev. de l'O. bav. de St-George, etc.; m. à Francfort-s.-le-Mein 19 janv. 1891 à — Espérance baronne d'Erlanger, née 5 oct. 1870, D. hon. de l'O. bav. de Thérèse. [Ober-Waltersdorf, Basse-Autriche.]

Filles: (1) P^{se} § Mathilde-Marie-Paule, née à Ober-Waltersdorf 8 avril 1894.

(2) P^{se} § Frédérique-Sophie-Marie, née à Ober-Waltersdorf 5 août 1896.

B. Tige de Jean: Solms-Lich.

Auteur: Jean comte de Solms-Braunfels, † 1467, seigneur des balliages de Lich-Hohensolms et Laubach (v. ci-dessous); acquisition par héritage de Rödelheim et Assenheim 1461; survivance du fief de Pouch avec Rōsa (rég. de Mersebourg, prov. de Saxe, Prusse) 1530; acquisition de Sonnenwalde (Basse-Lusace) 1597; les maisons ci-dessous descendent de deux fils du comte Philippe, né 1468, † 3 oct. 1544.

a. Solms-Hohensolms-Lich.

Évangéliques et catholiques. — Lich, Hesse-Supérieure, Hesse, et Hohensolms, cercle de Wetzlar, Prusse Rhénane. — Auteur: Regnard Ier, comte des Solms-Lich et Hohensolms, né 12 oct. 1491, † 23 sept. 1562, qui fit partage avec le son frère cadet 9 nov. 1548; séparation de la branche de Solms-Hohensolms vers 1560, qui à l'extinction de la branche aînée, celle de Solms-Lich, prit le nom de „Solms-Hohensolms-Lich" 1718; Prince du Saint Empire avec la qualification de „Hochgeboren", Francfort-s.-le-M. 14 juill. 1792; reconnaissance pour le Palatinat électoral de Bavière 4 oct. 1792; membre hér. de l'ancienne Première Chambre du gd-duché de Hesse 17 déc. 1820 et de l'ancienne Chambre des seigneurs de Prusse 12 oct. 1854; confirmation minist. hess. du droit de tous les membres de la maison princière de se qualifier d'Altesse Sérénissime, Darmstadt 28 mai 1910. — V. l'édition de 1848, p. 205. — Les cadets portent le nom de prince ou princesse de Solms-Hohensolms-Lich, Alt. Sérén.

Regnard-Louis 7e prince de Solms-Hohensolms-Lich, comte de Tecklembourg, Crichingen et Lingen, Sgr de Münzenberg, Rhéda, Wildenfels, Sonnenwalde, Püttlingen, Dorsweiler et Beaucourt, [Alt. Sérén., né à Lich 17 sept. 1867, fils du 5e pr. Hermann, né 15 avril 1838, † 16 sept. 1899, et d'Agnèse de Stolberg-Wernigerode, née 21 mai 1842, m. à Jannowitz 20 juin 1865, † à Hohensolms 12 mai 1904; succ. à son frère, le 6e pr. Charles (v. ci-dessous); ancien lt.-col., à l. s. de l'a. pruss., chev. hon. de l'O. de St-Jean; m. à Klitschdorf 14 nov. 1898 à — Marka ctresse de Solms-Sonnenwalde, née 20 mars 1879. [Darmstadt.]

Enfants: 1) P^{se} Rose-Hélène, née à Hohensolms 14 août 1901.

2) Pr. hér. Hermann-Otto-Guillaume-Louis, né à Potsdam 12 oct. 1902. [. . .]

3) Pr. Charles-Frédéric, né à Potsdam 12 nov. 1903.

4) P^{se} Frédérique-Marie-Agnèse-Louise, née à Potsdam 13 sept. 1905.

5) P^{se} Christine-Éléonore, née à Potsdam 10 déc. 1908.

6) P^{se} Marie-Anne-Marguerite-Françoise, née à Potsdam 19 déc. 1910.

Frère et sœurs.

1. † Pr. Charles-Ferdinand, né à Lich 27 juin 1866, † ibidem 26 juill. 1920; ancien prés. de la Ire Chre de Hesse; m. à Wernigerode 16 oct. 1894 à — Emma p^{se} de Stolberg-Wernigerode, née 20 juill. 1875.

- Filles : 1) *Passe Anne-Agnèse*, née à Ilsenbourg 11 janv. 1899.
 2) *Passe Elisabeth*, née à Lich 19 nov. 1903.
 3) *Passe Jeanne-Marie*, née à Lich 17 déc. 1905.
 2. *Passe Anne-Élisabeth*, née à Lich 20 sept. 1868; m. à Lich 28 sept. 1889 à Jean cte de Lynar. [*Dresde.*]
 3. *Passe Éléonore-Ernestine-Marie*, née à Lich 17 sept. 1871; m. à Darmstadt 2 févr. 1905 à Ernest-Louis gâ-duc ci-devant régnant de Hesse et du Rhin, Alt. Roy.
 4. *Passe Marie-Mathilde*, née à Lich 24 août 1873; m. à Lich 28 avril 1898 à Richard - Émile cte, puis pr. de Dohna - Schlobitten, † 17 nov. 1918. [*Schlobitten.*]
 5. *Passe Caroline*, née à Lich 27 mai 1877; m. à Lich 26 mai 1904 à Clovis prince, act. landgrave de Hesse-(Philippsthal-Barchfeld), Alt. [Chât. d'*Augustenau* près Herleshausen.]
 6. *Passe Dorothee-Anne-Agnèse*, née à Lich 20 oct. 1883; m. : 1° à Lich 24 mai 1910 à Hermann pr. de Stolberg - Wernigerode, † 1er juin 1913; 2° à Behlenhof près Schlobitten 11 sept. 1915 à Albrecht bar. de Ledebur, capit. pruss. en retr. [*Ahrenhorst* près Bohmte, Hanovre.]

Frère et sœur du père

- du mariage du gâ-père, le pr. Ferdinand, né 28 juill. 1806, † 15 août 1876, avec Caroline ctesse de Collalto et San Salvatore, née 18 janv. 1818, m. 18 janv. 1836, † 27 nov. 1855.
 1. *Passe Marie-Louise-Henriette-Caroline*, née à Hohensolms 19 févr. 1837 (cath.). [*Lich.*]
 2. † Pr. Louis - Antoine-Jean-Édouard-Alphonse-Frédéric-Ferdinand, né à Pirnitz 8 avril 1851, † à Lich 24 oct. 1913; m. à Lübbenau 25 juin 1885 à — *Louise* ctesse de Lynar, née 10 oct. 1864. [*Lich.*]
 Enfants : 1) Pr. Louis-Frédéric, né à Potsdam 28 oct. 1888, capit. pruss. en retr.; m. à Ilsenbourg 29 sept. 1920 à — *Augustine - Éléonore* ctesse de Stolberg-Wernigerode, née 22 déc. 1891. [*Lich.*]
 2) *Passe Hélène-Berthe-Marie-Louise*, née à Lich 9 avril 1892.

b. Solms-Laubach.

Auteur : Othon comte de Solms-Lich, né 11 mai 1496, † 14 mai 1522, dont un fils, Frédéric-Magnus, reçut Sonnenwalde et Pouch de son gâ-père vers 1540, et les bailliages de Rödelheim, Assenheim et Laubach (Hesse-Sup., Hesse) de son oncle (v. ci-dessus), 9 nov. 1548; les lignes ci-dessous descendent de deux fils de Jean-Georges Ier comte de Solms-Laubach, seigneur de Rödelheim et Assenheim, né 26 nov. 1547, † 19 août 1600.

I. Ligne de Sonnenwalde.

Évangéliques. — Auteur : Henri-Guillaume comte de Solms-Laubach, seigneur de Sonnenwalde et Pouch, né 21 mars 1583, † 21 mars 1632; les branches ci-dessous descendent de deux fils du comte Othon-Guillaume, né 25 août 1701, † 8 févr. 1737; partage définitif des possessions entre les chefs de ces branches, qui fit échoir à la seconde branche la seigneurie immédiate de Sonnenwalde et les terres de Vieux-Pouch, 1820; le chef de famille n'avait pas droit au titre d'„Erlaucht“, parceque les possessions ne sont pas du territoire ci-devant immédiat. — Les membres de cette ligne, reconnus, cependant, comme faisant partie de la haute noblesse par rescrit minist. pruss. en date du 6 févr. 1886, portent le nom de comte ou comtesse de Solms-Sonnenwalde.

1re Branche : Solms-Rösa.

Rösa, régence de Mersebourg. — Auteur : Charles-Georges-Henri comte de Solms-Sonnenwalde, né 28 avril 1728, † 21 juill. 1796; acquisition de Rösa 1820.

Frédéric-Émile-Detlev comte de Solms-Sonnenwalde, né à Radajewice 22 févr. 1864, fils du cte Frédéric, né à Dessau 30 déc. 1829, † à Rösa 3 janv. 1906,

et de Thérèse née d'Eller-Eberstein, née 1^{er} sept. 1838, m. à Patthorst 21 juin 1862, † 29 déc. 1882; propr. des seigneuries fidéicommissaires (acquises par héritage de la maison d'Eller-Eberstein) de Patthorst et Bussstedt, Westphalie, ancien major pruss. à la s. de l'armée.

Sœur.

Ctesse *Mathilde-Louise-Thérèse*, née à Radajewice 22 févr. 1864; m. à Rösa 9 mars 1888 à Charles baron d'Eller-Eberstein, † à Hanovre 27 mai 1908, LtG. pruss. en disp. [*Hanovre.*]

Frère du grand-père

du mariage du bis-aïeul, le cte Charles, né 15 oct. 1761, † 25 déc. 1835, avec Jeanne-Charlotte de Prittwitz, née 18 févr. 1766, m. 4 nov. 1788, † 29 avril 1842.

† Cte Othon, né 22 oct. 1810, † 24 déc. 1890; m. 30 mai 1843 à Angélique de Schmettau, née 2 févr. 1813, † 2 janv. 1881.

Fils: 1) † Cte Maximilien-Othon-Gustave, né à Schmarke-Ellgut 9 oct. 1846, † à Carlsruhe, Bade, 23 juin 1907, major pruss. en retr.; chev. hon. de l'O. de St-Jean etc.; m. à Worms 24 avril 1884 à — Marie-Anne-Joséphine-Élisabeth Dørr, née à Worms 29 déc. 1858. [*Carlsruhe.*]

2) Cte *Dellev-Regnard-Othon-Maximilien*, né à Wohlau 5 oct. 1857, major pruss. en retr. [*Guhrau*]; m. à Palzig 3 août 1892 à Marie-Bernardine-Valesca-Eugénie-Elfriede-Marguerite de Zastrow, née à Hammer 14 sept. 1874 (mariage dissous par divorce 14 janv. 1910; remarquée à Berlin 15 déc. 1910 à Oscar Schellbach, capit. [*Insterbourg*]).

2e Branche: Solms-Sonnenwalde.

Sonnenwalde, régence de Francfort-s./l'Oder. — Auteur: Victor-Frédéric comte de Solms-Sonnenwalde, né 16 sept. 1730, † 24 déc. 1783; acquisition par héritage d'un sixième de la seigneurie de Vieux-Pouch 1769, et du reste de cette seigneurie jusqu'en 1818; membre héréditaire de l'ancienne Chambre des seigneurs de Prusse 12 oct. 1864.

† Pierre-Clément-Théodore comte de Solms-Sonnenwalde, né à Wurschen 27 avril 1840, † Sonnenwalde 17. dec. 1922, fils du cte Théodore, né 6 févr. 1814, † 28 déc. 1890 et de Claire-Marie de Rex-Thielau, née 7 déc. 1815, m. 2 avril 1837, † 15 nov. 1886; succ. à son père dans la seigneurie de Sonnenwalde; sgr d'Alt-Pouch, copropriétaire de Pouch, ancien col. pruss. à la s. de l'a., chev. de droit de l'O. de St-Jean; m. à Sonnenwalde 24 mai 1868 à Catherine ctesse de Solms-Sonnenwalde, née 23 mai 1843, † 2 déc. 1895.

Filles: 1) Ctesse *Élisabeth* - Alvine - Claire - Clémentine, née à Sonnenwalde 24 mars 1869, D. hon. du chapitre de Heiligengrabe. [*Sonnenwalde.*]

2) Ctesse *Marquerite*-Théodore-Constance-Amélie, née à Brandebourg-sur-le-Havel 30 juin 1870; m. à Sonnenwalde 22 sept. 1894 à Jobst-Hermann comte et noble seigneur puis pr. de Lippe-Weissenfeld, Alt.-Sérén. [*Oberschönfeld.*]

3) Ctesse *Adrienne*-Catherine-Félicité, née à Potsdam 7 mars 1873. [*Sonnenwalde.*]

4) Ctesse *Martine*-Hélène-Fanny-Marie, née à Charlottenbourg 27 févr. 1883; m. à Sonnenwalde 11 juill. 1914 à Aribert cte de Lynar, major en retr., chev. hon. de l'O. de St-Jean. [*Potsdam.*]

Frère.

† Cte Othon, né 14 juin 1845, † 27 oct. 1886; m. 25 avril 1878 à Hélène ctesse de Solms-Baruth, née 29 sept. 1854, † 17 avril 1886.

Enfants: 1) Ctesse *Marka* - Claire-Rose, née à Potsdam 20 mars 1879; m. au châ. de Klitschdorf 14 nov. 1898 à Regnard-Louis pr. de Solms-Hohensolms-Lich. [*Lich.*]

- 2) Ctesse *Érica*-Hélène-Marie-Agnèse, née à Potsdam 4 mars 1880; m. à Klitschdorf 30 juill. 1900 à Eberhard cte de Stolberg-Wernigerode. [*Jannowitz*, cercle de Schönau.]
- 3) Ctesse *Clémentine*-Gabrielle-Justine, née à Potsdam 13 avril 1881; m. à Klitschdorf 14 nov. 1900 à Hugues cte de Castell-Rüdenhausen. [*Zelz*, cercle de Sorau.]
- 4) Ctesse *Fréda*-Marie-Adélaïde, née à Potsdam 18 juill. 1882; m. à Klitschdorf 18 juill. 1903 à Armand cte de Castell-Rüdenhausen. [*Munich.*]
- 5) Cte *Guillaume*-Théodore-Frédéric, né à Potsdam 11 avril 1886, sgr de Wurschen, Nechern et Belgern en Saxe, ancien capit. pruss. en retr.; m. à Potsdam 6 août 1914 à — *Isabelle* ctesse de Bentinck, née 15 nov. 1889. [*Wurschen.*]
 Enfants: (1) Ctesse *Marie-Hélène* - Louise - Clémentine, née à Potsdam 15 avril 1917.
 (2) Ctesse *Rose*-Frédérique-Marca, née à Potsdam 5 avril 1918.
 (3) Cte *Othon*-Guillaume-Charles-Théodore, né à Wurschen 6 sept. 1921.

II. Ligne de Baruth.

Auteur: Jean Georges II comte de Solms-Laubach, seigneur de Wildenfels et Baruth, né 19 nov. 1591, † 4 déc. 1632; acquisition par héritage d'une partie des bailliages de Rödelheim et Assenheim 5 sept. 1635; partage des possessions entre les fils de l'auteur, desquels descendent les branches ci-dessous, 30 oct. 1665.

1re Branche: Solms-Rödelheim-et-Assenheim.

Luthériens. — Assenheim, Hesse-Sup. et Rödelheim, prov. de Hesse-Nassau. — Auteur: Jean-Auguste comte de Solms-Rödelheim, né 7 juin 1623, † 23 nov. 1680; acquisition par héritage du reste des bailliages de Rödelheim et Assenheim 6 août 1676, membre hér. de l'ancienne Première Chambre du gd-duché de Hesse 17 déc. 1820; qualification d'„Erlaucht“ 13 févr. 1829; membre hér. de l'ancienne Chambre des seigneurs de Prusse 12 oct. 1854. — V. l'édition de 1848, p. 263. — Les cadets portent le titre de comte ou comtesse de Solms-Rödelheim-et-Assenheim.

† Charles-François comte de Solms-Rödelheim et Assenheim, Alt. Illustr., né à Assenheim 15 déc. 1864, † ibid. 9 févr. 1923, fils du cte Maximilien, né 14 avril 1826, † 15 févr. 1892, et de Thècle née ctesse de Solms-Laubach, né 4 juin 1835, m. 1er juin 1861, † 17 janv. 1892; succ. à son père; chev. hon. de l'O. de St-Jean; m.: 1^o à Ettal 26 oct. 1892 à Anastasie ctesse de Pappenheim, née à Pappenheim 9 mars 1863, † à Assenheim 5 juill. 1904; 2^o à Castell 25 juill. 1907 à — *Jenny* ctesse de Castell-Castell, née 22 juin 1866.

Enfants du 1er lit: 1) Cte hér. *Maximilien* - Louis, né à Assenheim 24 sept. 1893; m. à Amorbach 23 févr. 1922 à — *Victoire* pssse de Leiningen, née 12 mai 1895. [*Munich*, Possartstr. 33.]

2) Cte *Joachim*-Ernest, né à Assenheim 13 juin 1896. [*Assenheim.*]

3) Ctesse *Editha*-Thècle, née à Assenheim 23 mai 1897.

4) Ctesse *Anne-Hedwige*, née à Assenheim 26 mai 1903.

Frère et sœurs.

1. † Cte Ernest, né à Assenheim 8 juill. 1868, † à Friedberg 2 mai 1920, Dr. rer. polit., capit. de cav.; m. à Schönweide près Plön 2 juill. 1903 à — *Anne*-Conradine-Berthe ctesse de Platen-Hallermund, née 14 avril 1874. [*Rödelheim.*]

Fils: 1) Cte *Charles*-Alexandre-Françoise-Maximilien, né à Strasbourg 1er août 1906.

2) Cte *Maximilien* (*Max*)-Ernest-Guillaume, né à Strasbourg 16 mai 1910.

3) Cte *Guillaume*-Oscar-Frédéric-Eugène, né à Strasbourg 24 avril 1914.

2. Ctesse *Anne*, née à Assenheim 29 oct. 1869. [*Dorheim*, Hesse.]

3. Ctesse *Marie*, née à Assenheim 15 juin 1873. [*Dorheim*, Hesse.]

Frère du père

du mariage du gd-père, le cte Charles, né 15 mai 1790, † 18 mars 1844, avec Amélie ctesse d'Erbach-Schönberg, née 9 août 1795, m. 1er janv. 1824, † 22 juin 1875.

† Cte Othon, né à Assenheim 5 juin 1829, † à Altenhagen 31 août 1904; m. à Schlemmin 7 déc. 1865 à Emma-Caroline-Henriette de Thun de la maison Schlemmin, veuve ctesse (Jean, † 20 juill. 1862) de Stolberg-Wernigerode née à Berlin 10 juin 1834, † à Altenhagen 18 mai 1900.

Enfants: 1) Ctesse *Berthe*-Thècle, née à Rödelheim 17 juin 1869; m. à Schlemmin 14 déc. 1892 à Léonard cte de Stolberg-Wernigerode, † 1er mai 1914. [*Schlemmin.*]

2) Cte *Cunon*, né à Altenhagen 7 août 1872, écuyer tranchant hér. dans la Nouv.-Poméranie, capit. de cav. pruss. en retr., chev. hon. de l'O. de St-Jean. [*Altenhagen.*]

2e Branche de Laubach.

Auteur: Jean-Frédéric comte de Solms-Laubach, seigneur de Wildenfels, né 19 févr. 1625, † 10 déc. 1696; acquisition par héritage d'un cinquième de la seigneurie de Laubach, à l'extinction d'une branche aînée, 6 août 1676; acquisition du reste de cette seigneurie jusqu'en 1696; partage des possessions entre deux fils de l'auteur, desquels descendent les rameaux, ci-dessous, 15 oct. 1709.

1er Rameau: Solms-Laubach.

Luthériens. — *Laubach*, Hesse-Sup., Hesse. — Auteur: Frédéric-Ernest comte de Solms-Laubach, seigneur de Laubach, né 26 mars 1671, † 26 janv. 1723; membre hér. de l'ancienne Première Chambre du gd-duché de Hesse 17 déc. 1820; qualification d'„Erlaucht“ 13 févr. 1829 et 7 mars 1914. — V. l'édition de 1848, p. 264. — Les cadets portent le nom de comte ou comtesse de Solms-Laubach, Alt. Illustr.

Georges-Frédéric comte de Solms-Laubach, né à Laubach 7 mars 1899, fils du cte Othon, né à Laubach 26 mai 1860, † à Laubach 9 sept. 1904; succ. à son père sous la tutelle du cte Guillaume (v. ci-dessous); lt. pruss. en retr.

Frères et sœur.

1. Cte *Bernard-Bruno*, né à Arnsburg 4 mars 1900. [...]
2. Ctesse *Marianne-Berthe*, née à Laubach 22 mars 1901.
3. Cte *Frédéric-Botho*, né à Laubach 23 avril 1902. [...]

Mère.

Ctesse douair. Emma de Solms-Laubach, née pisse d'Ysenbourg-et-Büdingen-à-Büdingen, Alt. Sér., née 28 août 1870; m. à Büdingen 14 avril 1898.

Frères et sœurs du père

du mariage du gd-père, le cte Frédéric, né 23 juin 1833, † 1er sept. 1900, avec Marianne née ctesse de Stolberg-Wernigerode, née 6 sept. 1836, m. à Jannowitz 23 juin 1859, † à Laubach 13 août 1910.

1. Cte *Guillaume*, né à Jannowitz 15 août 1861, landrat pruss. en retr., ancien capit. de cav. à la s. de l'a. pruss.; m. à Wernigerode 23 mai 1902 à — *Marie* pisse de Stolberg-Wernigerode, née 5 oct. 1872. [Chât. d'Arnsburg près Lich.]
2. Ctesse *Elisabeth*, née à Laubach 29 oct. 1862; m. à Laubach 30 août 1886 à Henri XXV pr. Reuss br. cad., Alt. Sérén., † 25 août 1911.
3. Ctesse *Madeleine*-Bénigne, née à Jannowitz 11 déc. 1863 [*Oberstdorf*]; m. à Laubach 18 sept. 1884 (mariage dissous par divorce 4 juin 1907) à Henri XXVIII alors pr. Reuss br. cad., Alt. Sérén., actuellement cte de Dürrenberg, ancien lt.-col. pruss. à l. s. de l'armée (v. le Taschenbuch der Gräflchen Häuser).
4. Ctesse *Marie*, née à Arnsburg 25 avril 1865; m. à Arnsburg 30 juill.

- 1901 à Georges Schwertzell de Willingshausen, député de district, chev. de droit de l'O. de St. Jean. [*Willingshausen.*]
5. Cte *Frédéric-Ernest*, né à Arnsburg 16 avril 1867. [*Arnsbourg, Hesse-Sup.*]
6. Cte *Charles-Henri*, né à Arnsburg 22 mars 1870, landrat à Hofgeismar, capit. de cav. pruss. en retr.; m. à Francfort-s.-le-M. 16 oct. 1911 à — *Rose* pèse de Salm et Salm-Salm, née 16 mars 1878 (cath.). [*Hofgeismar.*]
Fils: 1) Cte *Marc-Jean (Hans)-Donatus-Alfred-Guillaume*, né à Fribourg-en-Br. 25 sept. 1913.
- 2) Cte *Charles-Othon Ernest-Benigne-François*, né à Düsseldorf 11 avril 1915.
7. Cte *Georges-Regnard*, né à Arnsburg 28 févr. 1872, ancien major pruss. à l. s. de l'a.; m. (en mariage non égal de naissance et non reconnu par la famille) à Waidring . . sept. 1921 à — *Emma Kreuter*, née à . . . 12 mars 1888. [*Munich.*]
8. Ctesse *Luitgarde-Ernestine*, née à Arnsburg 17 déc. 1878; m. à Arnsburg 18 juin 1914 à Gottlieb de Jagow, cons. int. act., ancien secr. d'État des affaires étrang. allem., major en retr. [*Zingst* près Nebra sur l'Unstrut.]

Frère du grand-père

du mariage du bis-aïeul, le cte Othon, né 1er oct. 1799, † 22 nov. 1872, avec Luitgarde pèse de Wied, née 4 mars 1813, m. 11 sept. 1832, † 9 juin 1870.

† Cte *Ernest*, né à Laubach 24 avril 1837, † à Naumbourg 11 août 1908; m. à Ahrensbourg 31 janv. 1874 à Auguste ctesse de Schimmelmänn, née 13 juin 1847, † à Marbourg-s.-L. 17 janv. 1921.

- Enfants: 1) Ctesse *Adélaïde-Odile-Fanny-Rodolphe*, nées à Laubach
- 2) Ctesse *Frida-Luitgarde-Marianne-Marie-Ernestine*, † 26 juin 1875.
- 3) Ctesse *Luitgarde-Thécle-Sophie-Adéline-Augustine-Wilhelmine*, née à Schlettstadt, Alsace, 17 sept. 1880, supérieure de la maison de diaconesses à Carlsruhe en Bade.
- 4) Ctesse *Manon-Élisabeth*, née à Strasbourg 3 déc. 1882.
- 5) Ctesse *Erika-Marie-Christine*, née à Strasbourg 1er août 1886.
- 6) Cte *Ernestothon*, né à Strasbourg 8 nov. 1890, stud. phil., lt. de rés. en retr. [*Marbourg-s.-L.*]

2. Rameau de Wildenfels.

Luthériens. — Auteur: Henri-Guillaume comte de Solms-Wildenfels, né 16 mai 1675, † 15 sept. 1741, qui acheta Sachsenfeld 1722; c'est de ses fils que descendent les rameaux latéraux ci-dessous.

a) Solms-Wildenfels.

Wildenfels, Saxe. — Auteur: le comte Henri Charles, né 28 févr. 1706, † 7 oct. 1746, qui acheta Wildenfels à son père 1739; qualification d'„Erlaucht“ (primog.) 13 févr. 1829; membre hér. de l'ancienne Première Chambre du royaume de Saxe 4 sept. 1831. — V. l'édition de 1848, p. 265. — Les cadets portent le nom de comte ou comtesse de Solms-Wildenfels.

Frédéric-Magnus comte de Solms-Wildenfels, Alt. Illustr., né à Wildenfels 1er nov. 1886, fils du cte Frédéric-Magnus, né à Culmützsch, Saxe-Weimar, 26 juill. 1847, † à Wildenfels 25 nov. 1910; succ. à son père; ancien capit. de cav. sax. à la s. de l'a., référendaire sax. en retr., chev. hon. de l'O. de St-Jean.

Sœurs.

1. Ctesse *Sophie*, née à Wildenfels 9 févr. 1877; m. à Wildenfels 9 févr. 1915 à Oscar cte de Platen-Hallermund. [*Berlin.*]
2. Ctesse *Magna-Marie-Augustine-Odile*, née à Wildenfels 31 août 1883; m. à Dresde 26 nov. 1914 à Albrecht cte de Stolberg-Wernigerode. [*Kreppelhof*, cercle de Landeshut, Silésie.]

3. Ctesse *Anne*, née à Wildenfels 14 juin 1890; m. à Wildenfels 7 juin 1921 à Willem-Constantyn Loudon. [*Huiz ter Heide*, prov. d'Utrecht, Pays-Bas.]
 4. Ctesse *Gisèle*-Clémentine-Christophéra-Carla, née à Wildenfels 30 déc. 1891; m. au châ. de Wildenfels 6 juin 1912 à Victor pr. de Wied, Alt. Sérén., cons. de lég. allem., chargé d'affaires par int. à Budapest.

Mère.

Ctesse douair. *Anne* de Solms-Wildenfels, Alt. Illustr., née ctesse de Bentinck, né e4 janv. 1855; m. à la Haye 5 nov. 1874. [*Wildenfels*.]

Frère du père

du mariage du gd-père, le cte Frédéric-Magnus, né 26 janv. 1811, † 24 mars 1883, avec Ida née ctesse de Castell-Castell, née 31 mars 1817, m. 5 oct. 1843, † 2 sept. 1852.

Cte *Othon-Émile* Auguste-Charles, né à Wildenfels 17 août 1854, major sax. en retr. [*Dresde*, Lindengasse 16.]

Frère du bisaïeul

du mariage du trisaïeul, le cte Frédéric-Magnus Ier, né 31 août 1743, † 12 févr. 1801, avec Caroline psee de Lelningen-Dagsbourg-Hartenbourg, née 4 avril 1757, m. 21 sept. 1773, † 18 mars 1832.

† Cte *Émich*, né 4 déc. 1794, † 7 juill. 1834; m. 14 déc. 1819 à Pauline-Adèle-Sophie baronne Sirtema de Grovestins, née 25 mars 1802, † 13 janv. 1848.

Fils: † Cte Charles-Auguste-Adalbert, né à Potsdam 7 sept. 1823, † à Berlin-Halensee 28 févr. 1918, LtG. pruss. en disp.; m.: 1^o à Baruth 12 juill. 1862 à Elisabeth ctesse de Solms-Baruth, née 27 mars 1836, † 27 sept. 1868; 2^o à Ahrensbourg 29 sept. 1875 à Fanny ctesse de Schimmelmann, née 20 janv. 1846, † à . . . 8 mai 1918.

Enfants: a) du 1er lit: (1) Ctesse *Élisabeth*-Pauline-Ida-Frédérique, née à Berlin 23 oct. 1863; m. à Dresde 10 mars 1921 à Rochus cte de Lynar. [Chât. de *Lübbenau*, distr. de Calau.]

(2) Ctesse *Marie-Louise*-Augustine, née à Berlin 10 janv. 1865, diaconesse à l'hôpital de St-Élisabeth à Berlin.

(3) Cte *Émich-Othon*-Frédéric-Hermann, né à Berlin 23 mai 1866, col. pruss. en retr. [*Gross-Beuchow* près Lübbenau.]

b) du 2d lit: (4) Cte Frédéric-Ernest, né à Fribourg-en-Brisgau 4 août 1877, capit. pruss. en retr.; m. à Reval 1er déc. 1904 à — Karine-Sophie-Wilma baronne d'Uexküll de la branche de Fickel, née à Reval 28 mai 1882. [*Dantzig*.]

Enfants: a. Ctesse *Karine*, née à Hanovre 25 mars 1907.

b. Cte Ernest-August-Bernard, né à Dantzig-Langfuhr 30 juill. 1909.

c. Cte Frédéric-Ernest-Magnus, né à Reval 2 juin 1911.

(5) Cte Charles-Auguste, né à Fribourg-en-Br. 9 août 1879, capit.; m. à Berlin 4 sept. 1915 à — Marie-Élisabeth Gans dame noble de Putlitz, née à Grube 23 avril 1892. [*Potsdam*.]

Fils: a. Cte Sigefroi-Charles-Auguste-Busso, né à Berlin 30 avril 1918.

b. Cte Harald-Ernest-Émich-Magnus, né à Berlin 23 févr. 1922.

(6) Ctesse Anne-Adélaïde-Sophie-Christine, née à Fribourg-en-Br. 22 nov. 1880, D. du chapitre d'Obernkirchen.

(7) Cte *Émich*-Hermann-Werner, né à Münzenberg 6 févr. 1883, capit. pruss. en retr.; m. à Berlin 5 déc. 1910 à — Erika-Berthe-Hélène de Boehn, née à Sagerke 17 avril 1892. [*Rauschendorf*.]

Fils: a. Cte *Émich* Nicolas-Auguste-Othon-Ernest, né à Dantzig-Langfuhr 2 oct. 1911.

b. Cte Magnus, né à . . . 17 déc. 1920.

β) Rameaux ci-devant de Sachsenfeld. (Éteint quant aux mâles.)

V, l'édition de 1921.

3e Branche : Solms-Baruth*.

Évangéliques. — Baruth, Marche de Brandebourg, Klitschdorf, Silésie pruss. (majorat), et Berlin, Unter den Linden 77. — Auteur: le comte Frédéric-Sigismond Ier, né 28 juin 1627, † 7 janv. 1696, qui, ayant reçu dans le partage avec ses frères (v. ci-dessus) la moitié de la seigneurie de Baruth 30 oct. 1665, en acheta l'autre moitié 9 juin 1694; membre hér. de l'ancienne Chambre des seigneurs de Prusse 12 oct. 1854; Prince de Solms-Baruth (titre pruss., primog.) avec la qualification de „Durchlaucht“, Charlottenbourg 16 avril 1888. — Les cadets portent le nom de comte ou comtesse de Solms-Baruth.

Frédéric-Hermann-Henri-Christien-Jean 3e prince de Solms-Baruth (Alt. Sérén.), né à Klitschdorf 25 mars 1886, fils du 2d pr. Frédéric, né à Berlin 24 juin 1853, † à Klitschdorf 31 déc. 1920; ancien capit. de cav. pruss. à la s. de l'a.; m. à Potsdam 1er août 1914 à — *Adélaïde-Louise* psee de Slesvig-Holstein-Sonderbourg-Glücksbourg, née 19 oct. 1889.

Filles: 1) Ctesse *Victoria-Frédérique-Louise* - Caroline - Mathilde - Hedwige - Dorothee-Rose-Hélène-Maria-Marie, née à Baruth 10 oct. 1916.

2) Ctesse *Féodora* - Hedwige-Louise-Victoire-Alexandra-Marie, née à Baruth 5 avril 1920.

Frères et sœur.

1. Ctesse *Rose* - Marie - Berthe - Louise, née à Klitschdorf 8 juin 1884; m. à Klitschdorf 10 sept. 1903 à Othon pr. de Salm - Horstmar, Alt. Sérén. [Chât. de *Varlar* près Koesfeld, Westph.]

2. Cte *Hermann* - François, né à Klitschdorf 11 oct. 1888, Dr. en droit, lt. pruss. en retr.; m. à Pless 29 mars 1913 à — *Anne* ctesse de Hochberg, baronne de Fürstenstein des princes de Pless, née 24 févr. 1888. [*Scheppelwitz* près Dambrau, Haute-Silésie.]

Enfants: 1) Cte *Guillaume-Sigismond-Jean-Armand-Conrad*, né à Potsdam 26 janv. 1914.

2) Ctesse *Marie-Agnèse-Louise-Mathilde*, née à Potsdam 31 déc. 1916.

3) Ctesse *Pya* - Françoise, née à Potsdam 28 sept. 1913.

3. Cte *Hans-Georges-Édouard*, né à Klitschdorf 3 avril 1893, lt. pruss. en retr.; m. à Glücksbourg 27 mai 1920 à — *Caroline-Mathilde* psee de Slesvig-Holstein-Sonderbourg-Glücksbourg, née 11 mai 1894. [*Casel* près Golssen, Bas-Lusace.]

Enfants: 1) Ctesse *Victoria-Louise-Frédérique-Caroline-Mathilde*, née à Casel 13 mars 1921.

2) Cte, né à Casel 3 mars 1923.

4. Cte *Jean-Georges-Othon*, né à Klitschdorf 15 mai 1896, lt. pruss. en retr. [*Klitschdorf*.]

Mère.

Psee douair. *Frédérique* de Solms-Baruth (Alt. Sérén.), née ctesse *Louise* de Hochberg baronne de Fürstenstein des princes de Pless, née 29 juill. 1863; m. à Fürstenstein 10 sept. 1881, ancienne DdP. [. . .]

Sœur du père

du 1er mariage du gd-père, le 1er pr. Frédéric, né à Casel 29 mai 1821, † à Berlin 19 avril 1904, avec *Rose* veuve ctesse (Ernest, † 9 déc. 1846) de Wurmbrand-Stuppach, née ctesse *Telesi* de Szék, née 18 oct. 1818; m. à Vienne 1er nov. 1851, † 30 juin 1890.

Ctesse *Marie-Agnès* - Elisabeth - Rose, née à Golssen 8 juill. 1856; m.: 1° à Golssen 1er juill. 1879 à Egbert cte d'Assebourg, † à Berlin 31 mars 1909; 2° à Berlin 5 janv. 1911 à François pr. de Ratibor et de Corvey, pr. de Hohenlohe-Schillingsfürst, Alt. Sérén. [*Nieder-Mittlau*, cercle de Bunzlau.]

S t a d i o n . §

Catholiques. — Noblesse féodale de Souabe, des mêmes tige et armes que les sgrs de Stain zum Rechtenstein (bailliage d'Ehingen, Wurt.) et de Pflummern (bailliage de Riedlingen, Wurt.) (voir v. Alberti, Württ. Adels- und Wappenbuch 1899—1914, 762; v. König-Warthausen, Württ. Vierteljahrshft f. Landesgesch. XII, 166), qui paraît authentiquement avec Henricus de la p i d e 9 sept. 1197 (Württ. Urkundenbuch II, 323; Alberti, l. c. II, 784); ministériaux habitant le bourg de Bussen (appartenant jusqu'en 1291 aux comtes de Veringen, puis à l'Autriche; voir Habsburg. Urbar, 1292; d'après Stadion (Oberstadion, cercle d'Ehingen en Wurtemberg) se nomme, le premier, dominus Waltherus de Stadegon 13 mai 1270 (doc. orig. aux archives d'État à Stuttgart; publ. Württ. Urk. VII, 95); gd-écuyer tranchant hér. du chapitre d'Augsbourg (titre conféré par Christophe de Stadion, depuis 1517 prince-évêque d'Augsbourg) vers 1620; Baron du Saint Empire avec la qualification de „Wohlgeboren“, Vienne 26 avril 1686; incolat bohémien, Vienne 31 déc. 1696; acquisition de Warthausen (cercle du Danube, Wurtemberg) vers 1700; Comte du Saint Empire avec rectification des armes et qualification de „Hoch- und Wohlgeboren“, Vienne 1er déc. 1705; réception dans le collège souabe des comtes du Saint Empire par suite de l'acquisition de la seigneurie immédiate de Thannhausen (distr. gouv. de Souabe, Bavière) 8 mai 1708; les branches ci-dessous descendent de deux fils du comte Jean-Philippe, né 1652, † 1741. — V. les éditions de 1848, p. 266, et 1849, p. 251.

I. Ligne (de Frédéric).

(Éteinte dans les mâles.)

Auteur: le comte Frédéric, seigneur de Warthausen, né 1691, † 1768; les terres de Warthausen vendues au Wurtemberg 1826; qualification d'„Erlaucht“ (primog.) 13 févr. 1829. — V. l'édition de 1849, p. 261.

† **G e o r g e s - F r a n ç o i s - É d o u a r d** comte de Stadion-Warthausen et Thannhausen, Alt. Illustr., né à Gratz 1er nov. 1844, † à Königsaal 18 mai 1906, fils du cte Édouard, né 22 sept. 1797, † 13 avril 1844, et de Constance Racho-vin-de-Rosenstern, née 29 juill. 1811, m. 28 janv. 1832, † 5 juin 1861; succ. à son cousin, le cte Philippe, né 29 mai 1854, † 31 déc. 1890; m. à Szilágy-Somlyó 20 mai 1873 à Thérèse Lazar, née à Szilágy-Somlyó 18 sept. 1858 (divorcée 1878, remariée . . . à Jules Frenzl de Königshuld, notaire de district à Magyar-Igen, comitat d'Alsó-Fehér).
Fille: Ctesse *Paule-Hélène-Isabelle*, née à Szilágy-Somlyó 4 juin 1875 [Agram, Sanatorium]; m. à Vienne 11 sept. 1900 à François Koczynski, capit. autr. en retr.

Sœur.

1. Ctesse *Caroline*, née à Chlumetz 1er nov. 1838; m. à Poellau 23 janv. 1864 à Othon cte de Bellegarde, † 9 nov. 1892. [Chât. de Poellau, Styrie.]

Frère du père

du mariage du gd-père, le cte Jean-Philippe-Charles-Joseph, né 18 juin 1763, † 18 mai 1824, avec Marie ctesse de Stadion, née 7 juill. 1775, m. 22 janv. 1794, † 1er avril 1841.

† Cte Rodolphe, né 23 févr. 1808, † 25 avril 1882; m. 3 juill. 1850 à Gisèle ctesse Hadik de Futak, née 22 janv. 1825, † 6 janv. 1890.

Fille: Ctesse Jeanne-Anne-Albertine-Rodolphine, née à Munich 23 juill. 1851, DCr.; m. à Stuttgart 14 janv. 1875 à Eugène comte Csáky de Köröszegh et Adorján, † à Föreév 11 juill. 1914. [Oberufer (Föreév) près Presbourg.]

II. Ligne (de Philippe).

(Éteinte dans les mâles.)

Auteur: le comte Hugues-Joseph-Philippe, seigneur de Thannhausen, né 29 nov. 1720, † 30 déc. 1785; „Reichsrat“ hér. de Bavière 1818; qualification d'„Erlaucht“ (primog.) 13 févr. 1829.

† **Philippe - François-Joseph** comte de Stadion-Station-Thannhausen, né à Gersdorf près Gratz (?) 4 oct. 1847, † à Kauth, Bohême, 13 sept. 1908,

fil du cte Damien, né 15 sept. 1802, † 25 oct. 1864, et de Catherine née Ghika de Desanfalva, née 18 juill. 1805, m. 8 août 1830, † 4 avril 1856, succ. à son frère le cte Émeric, né à Radkersbourg 17 févr. 1838, † à Vienne 3 août 1901, dans la seigneurie immédiate de Thannhausen etc., et au comte Georges de Stadion-Warthusen et Thannhausen († 18 mai 1906, v. ci-dessus) dans le fidéicomis de Chodenschloss etc.; m. à Brème 9 juill. 1874 à — Marie Cisar, née à Prague 20 déc. 1850.

Starhemberg.* §

Catholiques. — Eferding, Haute-Autriche. — La filiation authentique remonte à Gundacher de Steinpach (de Styria) vers 1150, bailli de Garsten, dont le petit-fils Gundacher cachète authentiquement (archives de chapitre à St-Florin) 1er dec. 1240 sous le nom de „Storchenberoh“, comme constructeur du château de Storchenberg, puis nommé „Starchenberg“, aujourd'hui en ruines, dans le pays sur l'Enns, sur les frontières de Bavière; permission de cacheter avec de la cire rouge, Neustadt, le samedi avant la Ste-Marguerite 1467; acquisition des seigneuries de Schauberg, Eferding etc. dans la Haute-Autriche par suite du mariage (1530) d'Érasme Ier avec Anne ctesse de Schauberg; jonction des armes des Schauberg, Augsborg 23 juill. 1559; fondation du majorat 1630; Comte du Saint Empire, Vienne 3 mars 1643; incolat bohémien 4 août 1667; gd-maréchal hér. en Autriche-sur-et-sous-l'Enns 16 mai 1717; réception dans le collège des Comtes franconiens 9 nov. 1719; indigénat en Hongrie 1723; Prince dans les États hér. d'Autriche (primog.), Vienne 13 nov. 1765; Prince du Saint Empire (primog.) avec la qualification de „Hochgeboren“, Vienne 18 nov. 1765; qualification de „Durchlaucht“ 13 févr. 1829; membre hér. de l'ancienne Chambre des seigneurs d'Autriche 1861. — V. les éditions de 1836, p. 246; 1848, p. 206; 1893, p. 243/44, et le Taschenbuch der Gräflichen Häuser. — Les cadets portent le nom de comte § ou comtesse § de Starhemberg.

Ernest-Rüdiger 6e prince § de Starhemberg etc. (Alt. Sérén.), né à Bergheim 30 nov. 1861, fils du 5e pr. Camille, né 31 juill. 1835, † 3 févr. 1900, et de Sophie ctesse de Sickingen-Hohenbourg, née 13 août 1842; m. à Ischl 6 févr. 1860, † ibidem 23 mai 1913, DdP., DCr.; ancien cons. int. et chamb. imp. et roy., col. en retr., chev. de l'O. autr. de la Toison d'Or; m. à Vienne 28 juill. 1898 à — *Françoise* ctesse Larisch de Moennich, née à Vienne 24 oct. 1875, ancienne DdP. autr., DCr.

Enfants: 1) Cte hér. § *Ernest-Rüdiger-Camillo-Marie*, né au châ. d'Eferding 10 mai 1899, ancien lt. au rég. de drag. autr. no 4.

2) Cte § *Ferdinand-François-Conrad-Marie*, né à Eferding 26 juill. 1900, ancien engagé vol. au rég. de drag. no 4. [. . .]

3) Ctesse § *Sophie-Marie-Gabrielle-Henriette*, née à Eferding 19 oct. 1902.

4) Cte § *George-Adam-Guillaume-Godefroi-Marie*, né à Eferding 10 avril 1904.

Frère et sœurs.

1. Ctesse § *Marietta*, née à Bergheim, Haute-Autriche, 24 nov. 1860, ancienne DdP., DCr. et D. de la Cr. d'honn. de l'O. souv. de Malte; m. à Vienne 2 août 1879 à Conrad cte Ungnad de Weissenwolff, † à Steyregg 24 oct. 1912. [Chât. de Steyregg, Haute-Autriche.]

2. Cte § *Guillaume*, né à Bergheim 30 oct. 1862, ancien chamb. imp. et roy., col. en retr.; m. à Vienne 9 oct. 1915 à — *Sophie-Marie-Célestine* baronne Kast d'Ebelsberg, née à Steyr 6 avril 1895. [Ebelsberg près Linz, Haute-Autriche.]

3. Ctesse § *Eve-Guidobaldine-Françoise*, née à Auhof, Haute-Autriche, 10 juill. 1869, DCr.; m. à Vienne 14 oct. 1893 à Alphonse cte Henckel, bar. de Donnersmarck. [Chât. de Wolfsberg, Carinthie.]

† **Sternberg, 1834—71.**

S t o l b e r g.

Maison seigneuriale du Harz, dont la filiation remonte à **Heinricus de Vockstete** (près Sangerhausen) 1200 (v. *Regesta Stolbergica*, p. 1), comtes de **Stalberg** (v. *Ile Ligne*) (v. *ibid.* p. 2; doc. orig. aux archives d'État à Hanovre) authentiquement 1210; „universi nobiles de hartone“ (v. *Riedel*, cod. dipl. Brandenb. C. III, p. 7) 26 sept. 1295; acquisition de la seigneurie de **Rossla** (*ibid.*) en vertu du partage avec les héritiers du comté de **Beichlingen** 1341; acquisition, en commun avec la maison de **Schwarzbourg**, d'abord à titre de nantissement, puis à titre de fief, de **Kelbra** 1413 et de **Heringen** 1417; acquisition par achat et héritage du comté de **Hohnstein** 1417; acquisition par héritage du comté de **Wernigerode** 3 juin 1429; acquisition par héritage du comté de **Königstein** dans la **Wettérvie** 1535, duquel comté cependant (en vertu d'un traité conclu avec l'électorat de Mayence 1590) il ne reste à la maison de **Stolberg** que les baillages d'**Ortenberg** et de **Gedern**, avec les titres et les armes des comtes de **Königstein**, seigneurs d'**Eppstein**; rectification des armes, **Augsbourg** 17 mai 1548; jonction des armes des comtes de **Hohnstein** etc., **Prague** 18 avril 1597; partage des possessions entre les fils du comte **Christophe II**, né 1er déc. 1567, † 21 nov. 1638, desquels descendent les lignes ci-dessous, 31 mai 1645. — V. les éditions de 1836, p. 248. et 1848, p. 269.

I. Ligne: Stolberg-Wernigerode.

Luthériens. — **Wernigerode** dans le Harz. — Auteur: le comte **Henri-Ernest**, seigneur du comté de **Wernigerode**, né 20 juill. 1593, † 4 avril 1672; institution du droit de primogéniture 21 mai 1738; dignité de Prince du Saint Empire avec la qualification de „**Hochgeboren**“ pour le comte **Frédéric-Charles** de **Stolberg-Gedern**, né 11 oct. 1693, † 28 sept. 1767, **Francfort-s.-M.** 18 févr. 1742, éteinte 5 janv. 1804; donation des seigneuries de **Peterswaldau**, **Jannowitz** et **Kreppelhof** en **Silésie**, faite par **Erdmann** comte de **Promnitz** à **Chrétien-Frédéric** comte de **Stolberg-Wernigerode**, né 8 janv. 1746, † 26 mai 1824, 8 juin 1765; c'est des trois fils cadets de ce dernier: **Ferdinand**, **Constantin** et **Antoine**, que descendent les trois branches apanagées mentionnées ci-après; membre hér. de l'ancienne Ire Chambre du gd-duché de **Hesse** 17 déc. 1820; qualification d'„**Erlaucht**“ 13 févr. 1829; membre hér. de l'ancienne Chambre des seigneurs de **Prusse** 12 oct. 1854; loi de famille 1876; autorisation pruss., pour le chef de la maison de **Stolberg-Wernigerode**, issu de la tige mâle de **Chrétien-Ernest**, comte de **Stolberg-Wernigerode**, né 2 avril 1691, † 25 oct. 1771, auquel aussi s'était étendu le titre précité de prince du Saint Empire, conféré à son frère cadet, de porter le titre de Prince (**Fürst**), et pour les descendants au premier degré du chef ainsi que du prince hér., de porter celui de prince ou princesse (**Prinz**, **Prinzessin**), avec la qualification de „**Durchlaucht**“, et augmentation des armes, **Neues Palais** 22 oct. 1890. — Armes (22 oct. 1890), v. l'édition de 1901 p. 221. — V. les éditions de 1848, p. 249 et 1893, p. 245. — Les descendants du 1er prince portent le nom de prince ou princesse de **Stolberg-Wernigerode** (**Alt. Sérén.**), les autres membres de cette ligne celui de comte ou comtesse de **Stolberg-Wernigerode**.

Chrétien-Ernest-Hermann 2e prince de **Stolberg**, comte de **Königstein**, **Roche-fort**, **Wernigerode** et **Hohnstein**, seigneur d'**Eppstein**, **Münzenberg**, **Breunberg**, **Agimont**, **Lohra** et **Clettenberg** (**Alt. Sérén.**), né à **Wernigerode** 28 sept. 1864, fils du 1er pr. **Othon**, né 30 oct. 1837, † 19 nov. 1896, et de **Anne** née psse **Reuss** br. cad., née à **Dresde** 9 janv. 1837, m. à **Stonsdorf** 22 août 1863, † à **Wernigerode** 2 févr. 1907; prés. de la société de seigneurs médiatisés d'Allemagne, ancien major de cav. à l. s. de l'a. pruss., chev. de droit de l'O. de **St-Jean** etc.; m. à **Rüdenhausen** 8 oct. 1891 à — **Marie** ctesse de **Castell-Rüdenhausen**, née 6 mars 1864, protectrice du couvent de **Drübeck**.

- Enfants : 1) Pr. hér. *Botho-Othon-Wolfgang*, né à Wernigerode 10 déc. 1833, lt. pruss. en retr.; m. au châ. de Wernigerode 20 mai 1920 à — *Renata-Éléonore* psee de Schönauich-Carolath, née 19 janv. 1899. [*Wernigerode.*]
 Enfants : (1) Psee *Walpouge*, née à Wernigerode 27 avril 1921.
 (2) Pr. . . . , né au châ. de Wernigerode 21 déc. 1922.
 2) Psee *Julienne*, née à Wernigerode 25 janv. 1899, D. d'honn. du couvent de Drübeck.

Frères et sœurs.

1. Psee *Élisabeth*, née à Wernigerode 1er mai 1866; m. à Wernigerode 4 juin 1885 à Constantin cte de Stolberg Wernigerode, † 27 mai 1905 (v. 2e branche).
2. † Pr. *Hermann*, né à Ilsenburg 8 juill. 1867, † à Radenz 1er juin. 1913; m. à Lich 24 mai 1910 à — *Dorothee* psee de Solms-Hohensolms-Lich, née 20 oct. 1883 (remariée 11 sept. 1915 à Albrecht bar. de Ledebur [*Obernfelde* près Lübbecke, Westphalie]).
3. Pr. *Frédéric-Guillaume-Henri*, né à Hanovre 23 juill. 1870, Dr. en droit, cons. d'amb. en retr., ancien capit. de cav. pruss. à l. s. de l'a.; m. au châ. de Schönberg, Hesse, 19 janv. 1910 à — *Élisabeth* psee d'Erbach-Schönberg, née 7 juill. 1883. [. . . .]
 Fils : Cte *Louis-Chrétien-Othon-Gustave-Alexandre-Romanus*, né à Rome 30 déc. 1910.
4. Psee *Marie*, née à Wernigerode 5 oct. 1872; m. à Wernigerode 23 mai 1902 à Guillaume cte de Solms-Laubach. [Chât. d'*Arnsbourg* près Lich.]
5. Psee *Emma-Caroline*, née à Wernigerode 20 juill. 1875; m. à Wernigerode 16 oct. 1894 à Charles pr. de Solms-Hohensolms-Lich, † 26 juill. 1920. [. . . .]

Frère du grand-père

- du premier mariage du bis-aïeul, le comte *Henrich*, né 25 déc. 1772, † 16 févr. 1854, avec Jenny psee de Schönbourg-Waldenbourg, née 4 oct. 1780, m. 4 juill. 1799, † 29 août 1809.
 † Cte *Rodolphe*, né 29 août 1809, † 26 mai 1867; m. 28 oct. 1851 à Augustine ctesse de Stolberg-Wernigerode, née 12 janv. 1823, † 10 déc. 1864.
 Fille : Ctesse *Christine*, née à Gdern 13 sept. 1853; m. à Ilsenburg 22 sept. 1874 à Frédéric-Rognard cte hér. de Rechteren-Limpourg, † 29 juill. 1893. [*Sommerhausen*, Franconie.]

Branches apanagées.

1. Branche de Peterswaldau.

Catholiques (et luthériens). — *Peterswaldau*, Silésie. — Aïeul : le comte *Ferdinand*, né 18 oct. 1775, † 20 mai 1854; Mbre hér. de l'ancienne Chre des sgrs de Prusse 12 oct. 1854.

François-Xaver-Marie-Joseph-Martin-Antoine-Hubert-Ignace-Sébastien-Georges-Willibald-Vincent de Paul-Léon comte de Stolberg-Wernigerode, né à Peterswaldau 19 juill. 1894, fils du cte *Antoine*, né à Tervueren, Belgique, 23 août 1864, † à Peterswaldau 4 févr. 1905; succ. à son père; sgr fidéicommissaire de Peterswaldau; m. à Munich 31 mai 1922 à — *Barbara* psee de Bourbon-Siciles, Alt. Roy., née 14 déc. 1902.

Frère et sœur.

1. Ctesse *Marie-Anne-Sophie-Clothilde-Josèphe-Élise-Bona-Cécile-Agnèse-Françoise-Walpouge-Candide*, née à Peterswaldau 3 oct. 1895.
2. Cte *Joseph-Louis-Marie-Frédéric-Léopold-Martin-Wunibald-Gabriel*, né à Gries 23 mars 1900. [. . . .]

Mère.

Ctesse douair. *Élisabeth-Bona* de Stolberg-Wernigerode, née ctesse de Waldbourg de Wolfegg et Waldsee, née 3 déc. 1867; m. à Wolfegg 5 sept. 1893. [*Nieder-Poyritz* près Dresde.]

Frère et sœurs du père

du mariage du gd-père, le cte François, né 3 juin 1815 (cathol. depuis le 7 déc. 1854), † à Tervueren 7 déc. 1888, avec Clothilde ctesse de Robiano-Borsbeek, née à Bruxelles 12 juin 1834, m. à Tervueren 23 oct. 1855, † à Tervueren 1er nov. 1915.

1. Ctesse Marie-Pie-Anne-Amélie-Walbourg, née à Ahrweiler 17 avril 1861. [Tervueren.]
2. Ctesse Marie-Élisabeth-Mathilde-Pie-Agnès-Augustine, née à Tervueren 22 sept. 1865. [Trèves.]
3. Cte Ferdinand-Marie-Pie-Albert-Sébastien-François-Jean, né à Tervueren 20 janv. 1867, chev. hon. de l'O. de Malte etc.; m. à Gratz 18 sept. 1900 à — Marie-Wilhelmine-Anne-Jeanne-Népomucène baronne de Gudenus, née à Thannhausen 15 sept. 1873. [Paderborn.]
Fille: Ctesse Anne-Marie-Clothilde-Françoise-Alberte-Amélie-Élisabeth-Mathilde-Ferdinandine-Thérèse-Jeanne-Nepomucène-Vincente-Véronique-Eulalie, née à Störmede 10 déc. 1903.

Frère du gd-père (luth.)

du mariage du bis-aïeul, le cte Ferdinand (v. ci-dessus) avec Marie-Agnès ctesse de Stolberg-Stolberg, née 4 mai 1785, m. 25 mai 1802, † 16 oct. 1848.

† Cte Gonthier, né 19 juin 1816, † 25 oct. 1888; m. 4 nov. 1850 à Marie de Lebbin, née 16 nov. 1820, † 14 juill. 1857.

Enfants: 1) † Ctesse Agnès, née à Reinerz, Silésie, 28 août 1851, † à Schweidnitz 24 août 1922.

2) † Cte Ferdinand-Antoine-Léonard, né à Reinerz 6 mars 1853, † à Würben 1er mai 1914; m. à Schlemmin 14 déc. 1892 à — Berthe ctesse de Solms-Rödelheim-et-Assenheim, née 17 juin 1869. [Schlemmin, Poméranie.]

Enfants: (1) Ctesse Emma-Marie-Élise, née à Schlemmin 2 nov. 1893; m. à Schlemmin 24 mars 1917 à Helmuth-Paul de Kulmiz, lt. de rés. pruss. en retr. [Saarau, Silésie.]

(2) Ctesse Mariagnès, née à Mersebourg 12 déc. 1894; m. à Schlemmin 17 août 1918 à Regnard cte de Stolberg-Wernigerode (v. ci-dessous).

(3) Ctesse Christine, née à Mersebourg 7 mars 1896; m. à Schlemmin 15 avril 1920 à Gérard de Kulmiz, fermier d'une terre noble, lt. de rés. pruss. en retr. [Sasterhausen, cercle de Striegau.]

(4) Ctesse Emma-Wanda, née à Mersebourg 29 mai 1897.

(5) Cte Günther, né à Glatz 27 sept. 1900. [. . .]

(6) Ctesse Berthe, née à Würben 14 juill. 1905.

2. Branche de Jannowitz.

Luthériens. — J a n n o w i t z , cercle de Schönau, Silésie pruss. — Auteur: le comte Constantin, né 25 sept. 1779, † 19 août 1817.

Éverard comte de Stolberg-Wernigerode, né à Rohrlach 21 janv. 1873, fils du cte Constantin, né à Jannowitz 8 oct. 1843, † à Jannowitz 27 mai 1905, et de sa 1re femme Antoinette ctesse de Stolberg-Wernigerode, née 24 mars 1850, m. à Dönhoffstädt 12 juill. 1870, † 12 déc. 1878; fidéicommissaire, ancien major pruss. à l. s. de l'a.; m. à Klitschdorf 30 juill. 1900 à — Erica ctesse de Solms-Sonnenwalde, née 4 mars 1880.

Enfants: 1) Cte Chrétien-Frédéric, né à Jannowitz 18 août 1901. [. . .]

2) Cte Théodor, né à Rohrlach 15 juill. 1902. [. . .]

3) Cte Conrad, né à Rohrlach 24 juill. 1904.

4) Cte Jean-Othon, né à Jannowitz 19 mai 1906.

5) Ctesse Antonie, née à Jannowitz 19 sept. 1908.

6) Cte Heinrich, né à Munich 6 nov. 1909.

- 7) Ctesse *Hélène*, née à Hirschberg 22 nov. 1911.
 8) Ctesse *Erica*, née à Jannowitz 7 janv. 1919.
 9) Ctesse *Oda*, née à Potsdam 14 oct. 1920.

Frères et sœurs,

a) germains.

1. Ctesse *Gertrude*, née à Rohrlach 5 janv. 1872; m. à Mersebourg 26 juin 1895 à Frédéric-Charles prince de Castell-Castell, Alt. Sérén. [Castell, Franconie.]
 2. Ctesse *Madeleine*, née à Rohrlach 5 mai 1875, abbesse du couvent de Drübeck, Harz.
 3. Cte *Charles*, né à Jannowitz 14 sept. 1876, ancien major pruss. à l. s. de l'a. [Berlin]: m. à Alt-Doeborn 24 sept. 1903 à *Hilde-Marie-Anne* de Witzleben, née à Alt-Doeborn 29 mars 1884 (v. le *Taschenbuch der Gräflichen Häuser*) (mariage dissous par divorce déc. 1919 [Strahwalde près Herrnhut, Saxe]).
 Enfants: 1) Cte *Heimdall*, né à Potsdam 23 déc. 1904.
 2) Cte *Constantin*, né à Potsdam 17 févr. 1906.
 3) Ctesse *Marie-Antonie*, née à Várpalota 6 févr. 1909.
 4) Cte *Dietrich-Hartmann*, né à Alfdöbern 1er oct. 1910.
 5) Ctesse *Ingeborg*, née à Eichberg près de Hirschberg 22 mai 1915.

b) consanguins, du 2d mariage du père (v. ci-dessous).

4. Ctesse *Anne-Élisabeth*, née à Bunzlau 15 janv. 1887; m. à Ilsenbourg 24 août 1911 à Henri bar. de Werthern des comtes de Werthern, major pruss. en retr. [Gross-Neuhausen.]
 5. Ctesse *Emma-Caroline-Jutta*, née à Stettin 28 oct. 1889, D. hon. du couvent de Drübeck.
 6. Ctesse *Augustine-Éléonore*, née à Stettin 22 déc. 1891; m. à Ilsenbourg 29 sept. 1920 à Louis pr. de Solms-Hohensolms-Lich. [Lich, Haute-Hesse.]
 7. Cte *Othon*, né à Wernigerode 31 mars 1893, Dr. phil., lt. pruss. en retr. [...]
 8. Ctesse *Dorothee*, née à Ilsenbourg 10 déc. 1905.

Belle-mère.

Élisabeth ctesse douair. de Stolberg-Wernigerode, née psee de Stolberg-Wernigerode, Alt. Sérén., née 1er mai 1866; m. à Wernigerode 4 juin 1885. [Ilsenbourg au Harz.]

Frères et sœur du père

du mariage du gd-père, le cte Guillaume, né 13 mai 1807, † 6 mars 1898, avec *Élisabeth* ctesse de Stolberg-Rossla, née 28 nov. 1817, m. 11 nov. 1835, † 6 sept. 1896.

1. Ctesse *Marquerite*, née à Berlin 9 janv. 1855; m. à Münster, Westphalie, 17 juin 1881 à Maximilien cte de Stolberg-Wernigerode, † 19 mars 1887 (v. 3e branche).
 2. Cte *Hermann*, né à Jannowitz 24 sept. 1856, capit. de cav. pruss. en retr., chev. hon. de l'O. de St-Jean. [Klein-Zschachwitz près Dresde.]
 3. † Cte Antoine, né à Jannowitz 21 juill. 1859, † à Diersfordt 14 févr. 1922.

3. Branche de Kreppelhof.

Évangéliques. — *Kreppelhof*, cercle de Landeslut, Silésie. — Auteur: le comte Antoine, né 23 oct. 1785, † 11 févr. 1854; acquisition par héritage de la seigneurie fideicommiss. de Dönhofstadt, Prusse-Orientale, 14 déc. 1884; membre hér. de l'ancienne Chambre des seigneurs de Prusse 1er sept. 1907.

Albrecht comte de Stolberg-Wernigerode, né à Kreppelhof 10 janv. 1886, fils du cte Eudes, né à Berlin 4 mars 1840, † ibid. 19 févr. 1910 et d'*Élisabeth* née ctesse d'Arnim, née 13 juin 1849, m. à Boitzenbourg 26 juill.

1871, † à Kreppelhof 31 mars 1917; succ. à son frère le cte Adolphe, † 10 juin 1910; fidéicom. de Kreppelhof et Dönhoffstädt, sgr de Gross-Cammin, Nouv.-Marche, et de Romberg, Prusse-Orient., mbr de la Diète pruss., ancien capit. de cav. pruss. à la s. de l'a., chev. hon. de l'O. de St-Jean; m. à Dresde 26 nov. 1914 à — *Magna-Marie* ctesse de Solms-Wildenfels, née 31 août 1883.

Sœurs.

1. Ctesse *Marie-Éléonore*, née à Berliu 18 mai 1876. [*Kreppelhof.*]
2. Ctesse *Antoinette*, née à Kreppelhof 6 sept. 1880; m. à Kreppelhof 14 janv. 1904 à Frédéric cte d'Eulenburg, sgr fidéicommiss. de Prassen, chamb. pruss. et capit. de rés. en retr. [*Prassen, Prusse-Orientale.*]
3. Ctesse *Caroline-Renée*, née à Kreppelhof 10 janv. 1886. [*Königsberg.*]
4. Ctesse *Fréda*, née à Königsberg en Prusse 26 janv. 1892; m. à Plau, cercle de Krossen s.-l'O., 8 juin 1920 au Dr. en droit Othon Weber, cons. de lég. allem. en Lettonie, lt. de rés. en retr. [*Riga et Giessen.*]

Frères du père

du mariage du gd-père, le cte Conrad, né 9 juin 1811, † 31 août 1851 avec Marianne née baronne de Romberg, née 22 janv. 1821, m. 4 oct. 1838, † 14 déc. 1884.

1. † Cte Maximilien, né à Diersfordt 26 juin 1843, † à Dresde 19 mars 1887; m. à Munster 17 juin 1881 à — *Marguerite* ctesse de Stolberg-Wernigerode, née 9 janv. 1855 (v. 2e branche). [*Diersfordt.*]
Fils: Cte *Frédéric*, né à Jannowitz 22 déc. 1882, sgr fidéicommiss. de la seigneurie de Diersfordt près Wesel, chev. hon. de l'O. de St-Jean.
 2. † Cte Étienne, né 24 déc. 1847, † 7 oct. 1891: m. à Schwarzau près Lüben 27 avril 1880 à Ernestine-Augustine-Erdmuthé-Ordalie Nicksch de Roseneck, née à Schwarzau 6 déc. 1853, † à Chemnitz 14 oct. 1916.
Enfants: 1) Ctesse *Marianne*, née à Oberau 7 mars 1884; m. à Oberau 24 sept. 1912 à Ernest bar. de Welck, capit. de district sax. à Glauchau, cons. de gouv. [...]
 - 2) Cte *Bolko*, né à Oberau 13 oct. 1885, chev. d'honn. de l'O. de St-Jean, capit. de cav. pruss. en retr. [*Breslau.*]
 - 3) Ctesse *Stéphanie*, née à Oberau 4 janv. 1887; m. à Oberau 25 janv. 1913 à Kunemund de Stutterheim, capit. de cav. de rés. en retr., cons. de gouv. pruss. [*Breslau.*]
 - 4) Cte *Regnard*, né à Oberau 29 oct. 1889, lt. pruss. en retr., chev. hon. de l'O. de St-Jean; m. à Schlemmin 17 août 1918 à — *Mariagnèse* ctesse de Stolberg-Wernigerode, née 12 déc. 1894 (v. ci-dessus). [*Schlemmin.*]
- Filles: (1) Ctesse *Ordalie-Berthe*, née à Schlemmin 25 mai 1919.
(2) Ctesse *Antonie-Ferdinande-Augusta-Victoria*, née à Schlemmin 26 août 1920.

Frère du grand-père

du mariage du bis-aïeul, le cte Antoine (v. ci-dessus) avec Louise baronne von der Recke, née 16 oct. 1787, m. 12 juin 1809, † 6 avril 1874.

- † Cte Théodore, né à Kreppelhof 5 juin 1827, † à Wernigerode 11 avril 1902; m. à Beetzendorf 16 avril 1872 à — *Frédérique-Wilhelmine-Claire* de Schulenburg, née à Salzwedel 16 déc. 1849. [*Wernigerode.*]

II. Ligne.

Auteur: le comte Jean-Martin, seigneur du comté ancien de Stolberg, né 4 nov. 1594, † 22 mai 1669; partage des possessions entre deux fils du comte Christophe-Louis Ier, seigneur d'Ortenberg et depuis le 23 août 1684 aussi de Stolberg, né 18 juin 1634, † 7 avril 1704, desquels descendent les branches ci-dessous, 19 juill. 1706. La famille rentre en possession du bailliage de Heringen etc. 1836.

1re Branche de Stolberg-Stolberg.

Auteur: Christophe-Frédéric comte de Stolberg-Stolberg, né 18 sept. 1672, † 22 août 1738; institution du droit de primogéniture 13 mai 1737; en reconnaissance du fait que la promotion au titre de prince du Saint Empire, sollicitée par le comte Frédéric-Charles de Stolberg-Gedern pour lui-même et toute sa maison et accordée par l'empereur Charles VII 18 févr. 1742 (v. Ire ligne), s'était étendue à la maison commune de Stolberg — autorisation pruss., pour le chef de la maison, de porter le titre de Prince, et pour les descendants au premier degré du chef ainsi que du prince hér., de porter le titre de prince ou princesse (Prinz, Prinzessin), avec la qualification de „Durchlaucht“, Berlin 22 mars 1893. — Les rameaux ci-dessous descendent de deux fils de l'auteur. — La sœur du prince et les frères et la sœur de son père portent le nom de prince ou princesse de Stolberg-Stolberg, Alt. Sérén., les autres membres de cette branche celui de comte ou comtesse de Stolberg-Stolberg.

Rameau principal.

Luthériens. — Stolberg dans le Harz, prov. de Saxe, Prusse. — Auteur: Christophe-Louis II, 2e comte de Stolberg-Stolberg, né 14 mars 1703, † 20 août 1761; titre d'„Erlaucht“ 28 mars 1836; membre héréditaire de l'ancienne Chambre des seigneurs de Prusse 12 oct. 1864. — V. l'édition de 1848, p. 272.

Wolf-Heinrich 3e prince et comte de Stolberg, Königstein, Rochefort, Wernigerode et Hohnstein, seigneur d'Eppstein, Münzenberg, Breuberg, Agimont, Lohra et Clettenberg, etc. (Alt. Sérén.), né à Stolberg 28 avril 1803, fils du 2e pr. Wolfgang, né à Stolberg 15 avril 1849, † à Rottleberode 27 janv. 1903, et d'Irmgard ctesse d'Ysembourg-et-Büdingen-à-Meerholz, née 11 juill. 1868, m. à Meerholz 19 mai 1897, † à . . . 4 juill. 1918.

Sœur.

Psse *Imagina-Juliana*, née à Rottleberode 22 mars 1901.

Frères et sœur du père

du mariage du gd-père, le 1er prince Alfred, né à Stolberg 23 nov. 1820, † ibidem 24 janv. 1903, et d'Augustine née psse de Waldeck et Pyrmont, née 21 juill. 1824, m. à Arolsen 15 juin 1848, † 4 sept. 1893.

1. Pr. *Henri-Ottomar*, né à Stolberg 6 mars 1854, ancien capt. de cav. pruss. [*Naumbourg-s.-S.*]
2. Psse *Erika-Julienne*, née à Stolberg 15 juill. 1856; m. à Stolberg 12 sept. 1878 à Georges-Albert cte d'Erbach-Erbach, † 19 avril 1915. [*Naumbourg-s.-S.*]
3. Pr. *Volkwin* - Eudes, né à Stolberg 15 sept. 1865, capit. de cav. pruss. en retr. [*Naumbourg-s.-S.*]

Rameau apanagé.

Catholiques (depuis 1800). — Saxe, Autriche et Prusse (Siléale). — Auteur: le comte Chrétien Gonthier, né à Stolberg 9 juill. 1714, † à Aix-la-Chapelle 22 juin 1765.

Frédéric-Léopold-Chrétien-Pierre-Marie cte de Stolberg-Stolberg, né à Gimborn 1er juill. 1868, fils du cte Alfred, né à Brauna 18 nov. 1835, † (en mer de Bordeaux à Madeira) 1er oct. 1880; 3e sgr fidéicommiss. de Brauna en Saxe chev. hon. de l'O. souv. de Malte etc.; m. à Ahrenthal 26 avril 1922 à — *Marie* ctesse de Spee, née à Wesel 23 juin 1895. [*Brauna.*]

Sœurs.

1. Ctesse *Léopoldine*-Walbourg-Marie-Pie-Huberte-Françoise, née à Gimborn 13 sept. 1872. [*Brauna.*]
2. Ctesse *Sophie*-Marie-Pie-Frédérique-Adolphine-Huberte, née à Brauna 31 mai 1874; m. à Brauna 9 oct. 1901 à Edgar cte Henckel, baron de Donnersmarck, † à Grambschütz 17 oct. 1911, fidéicommiss. de Grambschütz, chamb. pruss. [*Grambschütz*, cercle de Namslau.]

Mère.

Ctesse douair. *Anne* de Stolberg-Stolberg, née ctesse d'Arco-Zinneberg, née à Munich 28 févr. 1844; m. à Munich 12 mai 1866, DCr. et D. de la Cr. d'honn. de l'O. souv. de Malte. [*Brauna.*]

Sœurs du père

du mariage du gd-père, le cte Cajus, né à Eutin 27 juill. 1797, † à Brauna 7 avril 1874, avec Marie baronne de Loë, née à Wissen 26 mai 1804, m. ibidem 9 mai 1829, † à Falkenberg, Silésie, 1er mars 1871.

1. Ctesse *Marie-Agnèse-Pauline-Ludovique-Benoîte*, née à Brauna 26 janv. 1849; m. à Brauna 26 juill. 1877 à Ferdinand cte de Hompesch-Bollheim, † à Meran 24 juin 1913, chamb. bav., cons. int. de lég. et E. e. et M. pl. en retr. [*Meran.*]
2. Ctesse *Marie-Anne-Hélène-Sophie-Clémentine*, née à Gimborn 11 juill. 1851, religieuse au couvent des Pauvres Franciscaines. [*Eschweiler.*]

Frères du grand-père

a) consanguins du premier mariage du bis-aïeul, le cte *Frédéric-Léopold*, né à Bramstädt 7 nov. 1750 (cathol. depuis le 1er juin 1800), † 5 déc. 1819, avec Henriette-Éléonore-Agnèse de Witzleben, née à Hude 9 oct. 1761, m. à Eutin 11 juin 1782, † à Neuenbourg 15 nov. 1788.

1. † Cte *Christian-Ernest*, né à Tremsbüttel 30 juill. 1783, † à Troppau 22 mars 1846; m. à Nordkirchen, Westph., 24 nov. 1818 à Josephine veuve ctesse de Plettenberg-Witten, née ctesse de Gallenberg, née 10 mai 1784, † à Troppau 19 mars 1839.

Fils: † *Gonthier*, né à Presbourg 22 nov. 1820, † 3 juill. 1895; m.: 1^o à Prödlitz 7 juill. 1862 à *Christine* ctesse Kálnoky, née à Lettowitz 28 août 1831, † à Bade près Vienne 14 avril 1877; 2^o à Bade près Vienne 25 sept. 1878 à — *Anne* ctesse de St-Genois, née à Döbling près Vienne 23 juill. 1850. [*Bade près Vienne.*]

2. † Cte *André*, né 6 nov. 1786, † 27 mars 1863; m.: 1^o 18 sept. 1817 à *Philippine* ctesse de Brabeck, née 12 août 1796, † 21 déc. 1821; 2^o 26 juill. 1823 à *Anne* ctesse de Hompesch, née 25 oct. 1802, † 4 juin 1833; 3^o 17 mai 1836 à *Julie* ctesse de Gallenberg, née 14 juin 1808, † 26 janv. 1889.

Filles du 3e lit: 1) Ctesse *Marie-Berthe*, née à Söder 21 juin 1845, ancienne DdP. austr., DCr.; m.: 1^o à Söder 31 juill. 1862 à *Hugues* cte de Lamberg, † 20 avril 1884; 2^o à Salzbourg 3 sept. 1888 à *Walther* cte de Kjenburg, prés. de tribunal en retr. [*Salzbourg.*]

- 2) Ctesse *Marie-Emma*, née à Hanovre 11 nov. 1849, ancienne DdP., DCr. et D. de la Cr. d'honn. de l'O. souv. de Malte; m.: 1^o à Zschepplin 31 juill. 1867 à *Maurice* cte Coreth-de-Coredo-et-Starkenber, † à Welsberg 20 oct. 1879; 2^o à Salzbourg 18 août 1885 à *Léopold* cte de Gondrecourt, † à Salzbourg 22 mai 1888, LFM. austr. [*Melk, Basse-Autr.*]

b) germains du second mariage du bis-aïeul (v. ci-dessus) avec *Sophie* ctesse de Redern, née à Berlin 4 nov. 1765, m. à Königsbruck en S. 15 févr. 1790 (cathol. depuis le 1er juin 1800), † à Rumillies près Tournai 8 janv. 1842, fondatrice du fidéicommiss de Brauna.

3. † Cte *Bernard*, né 30 avril 1803, † 21 janv. 1859; m. 8 janv. 1833 à *Agnèse* ctesse de Séherr-Thoss, née 8 juill. 1809, † 1er août 1878.

Enfants: 1) † Cte *Frédéric-Léopold-Jean-Henri-Etienne-Marie*, né à Schönwitz 24 déc. 1836, † à Brustawe 3 oct. 1904; m. à Kyowitz 14 juill. 1868 à *Berthe* ctesse de Falkenhayn, née à Kyowitz 25 mars 1844, † à Breslau 4 juin 1916, héritière de Kyowitz.

Enfants: (1) Cte *Bernard-Joseph-Théodore-Frédéric-Léopold-Caius-Raphaël-Marie*, né à Brustawe 24 oct. 1872, ancien major pruss. à l. s. de l'ar. chev. hon. de l'O. souv. de Malte; m. à Berlin 5 févr. 1902 à — *Antonie-Isabelle-Clémentine* ctesse de Westphalen de Fürstenberg, née à Fürstenberg 2 avril 1872. [*Brustawe, régence de Breslau.*]

- Enfants : a. Ctesse *Marie-Berthe-Agnèse-Catherine-Hedwige-Christine*, née à Brustawe 24 juill. 1907.
- b. Cte *Chrétien-Frédéric-Léopold-Joseph-Bernard-Marie*, né à Brustawe 10 août 1909.
- c. Ctesse *Élisabeth-Frédérique-Agnèse-Marie*, née à Brustawe 13 mars 1912.
- (2) Ctesse *Agnèse-Élisabeth-Pie-Hedwige-Catherine-Marie*, née à Thomaswaldau 11 mai 1874, D. de la Cr. d'honn. de l'O. souv. de Malte; m. à Brustawe 20 févr. 1900 à Valentin cte de Ballestrem, † 17 mai 1920. [*Ober-Glücksdorf.*]
- (3) Ctesse *Marie-Hélène-Anne-Ida-Pie-Cécile*, née à Thomaswaldau 20 avril 1875; m. à Brustawe 6 nov. 1894 à Joseph cte de Plettenberg-Lenhausen, sgr fidéicom., lt. pruss. en retr. [*Hovestadt près Soest.*]
- (4) Ctesse *Berthe-Rose-Marie*, née à Brustawe 23 août 1876. [*Breslau.*]
- (5) Ctesse *Marie-Christine-Françoise*, née à Thomaswaldau 14 déc. 1877, religieuse au couvent Maria Reparatrice à Rome.
- (6) Ctesse *Frédéric-Théodore-Alfred-Pie-François de Sales-Marie*, né à Thomaswaldau 14 déc. 1877, ancien chamb. imp. et roy.; m. à Drensteinfurt 29 août 1911 à — Françoise *Antonie* baronne de Landsberg-Velen, née à Steinfurt 13 juin 1877, DCr. [*Kiowitz, Tchécoslovaquie.*]
- Filles : a. Ctesse *Marie-Christine-Berthe-Emmanuela-Engelberta*, née à Kiowitz 21 janv. 1916.
- b. Ctesse *Marie-Regina-pacis-Bernardina-Regina-Antonie*, née à Kiowitz 7 sept. 1917.
- 2) Cte *Bernard-Louis-Ernest-Georges-Michel*, né à Schönwitz 26 sept. 1838, prêtre de la société de Jésus. [*Norrköping.*]
- 3) Ctesse *Marie-Thérèse-Huberte-Éléonore*, née à Schönwitz 13 avril 1843. [*Breslau.*]
- 4) Cte *Gonthier-Ernest-Léopold-François-Ignace-Hubert-Marie*, né à Breslau 7 févr. 1845, ancien cons. int. et chamb. imp. et roy., major en retr., chev. hon. de l'O. de Malte; m. à Koppitz 9 oct. 1879 à — *Claire* ctesse Schaffgotsch dit Semperfrei de Kynast et Greifenstein, née à Breslau 20 nov. 1860, DdP. [*Paskau, Moravie et Vienne I, Falkestr. 1.*]
- Enfants : (1) Cte *Hubert-Marie-Jean-Bernard-Joseph-Adalbert-Cyrille-Mathias-François*, né à Vienne 24 févr. 1881, ancien secr. de lég. autr.-hongr., chev. hon. de l'O. souv. de Malte; m. à Prague 7 janv. 1911 à — *Anne-Marie-Joséphine-Aloysie-Praxedes-Ignatie* pssse de Lobkowicz, née 20 juill. 1890. [*Tutzing, Haute-Bavière.*]
- Enfants : a. Cte *Ernest-Gonthier-Marie-Joseph-Ignace-Aloyse-Hubert-Flavien-Eleutherius*, né à Munich 18 févr. 1912.
- b. Ctesse *Marie-Anne-Josèphe-Léocadie-Ignatie-Huberte-Bernardine*, née à Stockholm 5 déc. 1918.
- (2) Cte *Frédéric-Léopold-Joseph-Jean-Hubert-Marie*, né à Paskau 27 août 1883, Dr. en droit, chev. hon. de l'O. souv. de Malte; m. à Berlin 11 mai 1910 à — *Paula-Élisabeth-Wilhelmine-Christine-Caroline-Marie-Josèphe-Théodora* ctesse de Brühl, née à Potsdam 9 nov. 1888. [*Kamienietz, cercle de Gleiwitz, Silésie.*]
- Enfants : a. Ctesse *Marianne-Paule-Élisabeth-Claire-Wilhelmine-Huberte-Agnèse*, née à Kamienietz 10 févr. 1911.
- b. Cte *Jean-Hubert-Marie-Frédéric-Gonthier-Joseph-Antoine-Aloyse-Grégoire*, né à Kamienietz 9 mars 1912.
- c. Cte *Frédéric-Paul-Jean-Marie-Aloys-Joseph*, né à Kamienietz 11 mai 1913.
- d. Cte *Ferdinand-Marie-Joseph-André-Hubert-Aloyse-Xavier-Sidonius*, né à Dresde 30 nov. 1914.

- e. Cte *Othon-Marie-Joseph-André-Hubert-Aloyse-Xavier-Alfred*, né à Dresde 30 nov. 1914.
- f. Cte *François-Charles-Joseph-Aloyse-Marie d'Assisi*, né Kamienietz 24 mars 1922.
- (3) Cte § *Othon-Joseph-Marie-Aloyse-Hubert-Gonthier-Thomas*, né à Paskau 19 déc. 1888, Dr. en droit, ancien lt. autr. de rés. [*Vienne.*]
- (4) Ctesse § *Marie-Annonciade-Huberte-Hedwige-Thérèse-Élise-Claire-Dorothee-Agnèse*, née à Paskau 2 sept. 1896.
4. † Cte *Joseph*, né 12 août 1804, † 5 avril 1859; m.: 1^o 17 oct. 1838 à *Marie-Thérèse* ctesse de Spee, née . . . , † 1er févr. 1850; 2^o 25 févr. 1851 à *Caroline* ctesse de Robiano, née 24 déc. 1826, † 9 janv. 1882.
Enfants: a) du 1er lit: 1) Ctesse *Sophie-Marie-Huberte*, née à Dusseldorf 14 nov. 1839, DCr.; m. à Westheim 28 nov. 1867 à *Helge* bar. de Hammerstein-Equord, † 16 avril 1893. [*Kirchdorf*, Haute-Autriche.]
- 2) † Cte *François-Frédéric-Léopold-Hubert-Marie*, né à Westheim 4 avril 1846, † à Linsen 30 janv. 1923; m. à Vornholz 30 sept. 1875 à — *Mary-Elizabeth* Eddington, née à Dublin 14 nov. 1845 (cath.). [*Linsen*, cercle de Militsch.]
Enfants: (1) Ctesse *Marie-Caroline-Françoise-Aloïse-Anne-Huberte*, née à Mankato, Minnesota, 16 sept. 1876, religieuse au couvent des Ursulines à Carlowitz.
- (2) Cte *Bernard-Frédéric-Hubert-Aloyse-Marie*, né à Mankato 20 janv. 1881, lt. sax. en retr., capit. autr. en retr.; m. à Wallsee 24 avril 1918 à — *Hedwige-Marie-Immaculée-Michelle-Ignatie* p^{se} imp. et adesse d'Autriche, Alt. Imp. et Roy., née 24 sept. 1896, DCr. [*Stams*, Tyrol.]
Enfants: a. Ctesse *Marie-Élisabeth-Valérie-Josèphe-Anne*, née à Innsbruck 21 mai 1919.
- b. Cte *François-Joseph-Hubert-Bernard-Étienne-Martin-Marie*, né au châ. de Wallsee 30 avril 1920.
- c. Cte *Frédéric-Léopold-Joseph-Martin-Marie*, né au châ. de Wallsee 23 mai 1921.
- (3) Cte *Aloyse-Paul-Hubert-Marie*, né à Mankato 17 mars 1882, en religion Père Martin dans l'abbaye bénédictine de St-Michel Monastery à Cottonwood, Idaho, É-U. d'Amérique.
- (4) † Ctesse *Thérèse-Clémentine-Aloïse-Marie*, née à Mankato 4 déc. 1883, † à Linsen 11 sept. 1921.
- (5) Ctesse *Élisabeth-Paule-Aloïse-Marie-Immaculée*, née à Mankato 8 déc. 1884, religieuse au couvent du Bon Pasteur à Breslau.
- 3) † Cte *François-Ignace-Hubert-Marie*, né à Westheim 13 sept. 1848, † à Paderborn 22 avril 1912; m. au châ. de Neubourg 30 juill. 1872 à *Marie* ctesse de Marchant-et-Ansembourg, née à Neubourg 15 janv. 1847, † à Ascherode 2 oct. 1922, DCr.
Enfants: (1) Cte *Joseph-Oscar-François-Antoine-Hubert-Marie*, né à Neubourg 14 mars 1874, chev. hon. de l'O. souv. de Malte; m. à Kronberg au Taunus 10 janv. 1911 à — *Thérèse* baronne de Ketteler, née à Thüle 3 févr. 1890. [*Ascherode*, comté de Hohenstein.]
Enfants: a. Cte *Martin-Guillaume-Emmanuel-François-Louis-Hubert-Elger-Marie*, né à Borlinghausen 12 nov. 1911.
- b. Ctesse *Marie-Élisabeth-Léonie-Gertrude-Paule*, née à Ascherode 12 nov. 1912.
- c. Ctesse *Eugénie-Thérèse-Aloïsie-Jeanne-Marie*, née à Ascherode 22 juin 1914.
- d. Ctesse *Ludovica*, née à Ascherode 25 déc. 1915.
- e. Cte *Guillaume-François*, né à Ascherode 30 déc. 1917.

- f. Ctesse *Ludmilla-Élisabeth-Josèphe-Juliana-Marie*, née à Ascherode 16 févr. 1922.
- (2) Ctesse *Sophie-Élisabeth-Gisèle-Jeanne-Antoinette-Huberte-Marie*, née à Schönberg 14 déc. 1879, religieuse dans la congrégation des sœurs bénédictines. [Abbaye de Ste-Scholastique à Maredret, Belgique.]
- (3) Ctesse *Éléonore-Anne-Léontine-Thaddée-Antoinette-Huberte-Marie*, née à Borlinghausen 3 févr. 1884. [Putte.]
- h) du 2d lit: 4) Ctesse *Thérèse-Marie*, née à Westheim 1er avril 1852; m. à Westheim 1er mai 1873 à Philippe bar. de Böselager, † 14 nov. 1898. [Bonn.]
- 5) Cte *Hermann-Joseph-Charles-Hubert-Marie*, né à Westheim, Westphalie, 28 févr. 1854; m. à Presbourg 27 nov. 1879 à Marie ctesse de Walterskirchen, baronne de Wolfsthal, née à Presbourg 23 nov. 1854, † à Westheim 18 janv. 1918. [Westheim, Westphalie.]
 Enfants: (1) Cte *Joseph-Théodore-Charles-Marie-Albert-Hubert*, né à Westheim 12 févr. 1882, ancien ass. à l'office colonial, lt. pruss. de rés. en retr. [Westheim.]
- (2) Cte *Georges-Ernest-Marie-Charles-Joseph-Antoine*, né à Westheim 25 févr. 1883, capit. pruss. en retr.; m. à Dresde 12 juill. 1916 à — *Régine* psse Reuss br. cad., Alt. Sérén., née 4 mars 1886 (luthér.). [Micheldorf, Haute-Autriche.]
 Filles: a. Ctesse *Élisabeth-Marie-Thérèse*, née à Vienne 2 juin 1918.
 b. Ctesse *Éléonore-Marie-Thérèse-Sibylle-Sophie*, née à Micheldorf 8 août 1920.
 c. Ctesse *Marie-Andrée-Ferdinande-Antoinette-Ida*, } nées à Michel-
 d. Ctesse *Marie-Chrétienne-Jeanne-Élisabeth*, } dorf 24 nov. 1921.
- (3) Ctesse *Marie-Hedwige-Ida-Léopoldine-Hermingilde*, née à Westheim 12 avril 1884, DCr.; m. à Cassel 6 juill. 1907 à Arnold cte Blome, sgr fidéicommiss. de Salzau près Schonberg, Holstein.
- (4) Cte *Christophe-Clément-Marie-Joseph-Jean-Baptiste*, né à Westheim 22 janv. 1888, lt. au 9e rég. d'inf.; m. à Bade près Vienne 27 sept. 1916 à — *Ida* ctesse d'Orsini et Rosenberg, né 25 sept. 1891. [Berlin-Lichterfelde, Fontanestrasse 2.]
 Filles: a. Ctesse *Marie-Anne*, née à Davos 20 mars 1919.
 b. Ctesse *Élisabeth-Thérèse-Léopoldine-Marie-Ange*, née à Berlin-Lichterfelde 2 oct. 1920.
- (5) Ctesse *Marie-Thérèse-Madeleine-Caroline*, } nées à Westheim 14 avril
 (6) Ctesse *Marie-Élisabeth-Brigitte*, } 1890.

2e Branche de Stolberg-Rossla.

Luthériens. — Rossla, cercle de Sangerhausen, prov. de Saxe, Prusse, et Ortenberg, Hesse. — Auteur: Josse-Christien comte de Stolberg-Rossla, né 4 oct. 1676, † 17 juin 1739; institution du droit de primog. 10 sept. 1738; membre héréditaire de l'ancienne Première Chambre du gd-duché de Hesse 17 déc. 1820; qualification d'„Erlaucht“ (primog.) 13 févr. 1829; confirmé par la Hesse pour tous les membres de cette branche 7 mars 1914; membre héréditaire de l'ancienne Chambre des seigneurs de Prusse 12 oct. 1854; en reconnaissance du fait que la promotion au titre de prince du St-Empire, sollicitée par le comte Frédéric-Charles de Stolberg-Gedern pour lui-même et toute sa maison et accordée par l'empereur Charles VII 18 févr. 1742 (v. Ire ligne), s'était étendue à la maison commune de Stolberg — autorisation pruss., pour le chef de la maison, de porter le titre de Prince, et pour les descendants au premier degré du chef aîné que du prince hér., de porter le titre de prince ou princesse (Prinz, Prinzessin), avec la qualification de „Durchlaucht“, Berlin 22 mars 1893. — V. l'édition de 1848, p. 275. — Le frère et les sœurs du chef actuel de cette maison portent le nom de prince

ou princesse de Stolberg-Rossla, Alt. Sérén., les autres membres le nom de comte ou comtesse de Stolberg-Rossla, Alt. Illustr.

Christophe - Martin 3e prince de Stolberg, comte de Königstein, Rochefort, Wernigerode et Hohnstein, seigneur d'Eppstein, Münzenberg, Breuberg, Agimont, Lohra et Clettenberg (Alt. Sérén.), né à Rossla 1er avril 1888, fils du 1er prince Botho, né 12 juill. 1850, † 8 nov. 1893; succ. à son frère Josse-Christien († 1er juill. 1916, tué à l'ennemi); capit. pruss. en retr., chev. hon. de l'O. de St-Jean; m. à Greiz 7 nov. 1911 à — *Ida* p^{sse} Reuss br. aînée, Alt. Sérén., née 4 sept. 1891.

Enfants: 1) *P^{sse} Caroline - Christine - Hedwige - Marie - Hermine - Louise - Frédérique*, née à Potsdam 3 déc. 1912.

2) Pr. hér. *Henri-Bothon*, né à Potsdam 13 déc. 1914.

3) Pr. *Jean-Martin*, né à Rossla 6 oct. 1917.

4) *P^{sse} Marie - Elisabeth - Ida - Cécilie - Emma - Mathilde*, née à Rossla 1er oct. 1921.

Frère et sœurs.

1. *P^{sse} Elisabeth*, née à Rossla 23 juin 1885; m. à Brunswick 15 déc. 1909 à Jean - Albert duc de Mecklembourg - Schwérin, Alt., † 16 févr. 1920. [Chât. de *Wiligrad*, Mecklembourg.]

2. Pr. *Ernest-Henri*, né à Rossla 7 oct. 1890, capit. de cav. en retr. [*Uftrungen*, Harz.]

3. *P^{sse} Mathilde*, née à Rossla 29 mai 1894; m. à Rossla 7 sept. 1922 à Dietz bar. de Thüngen, lt. bav. de rés. en retr. [*Thüngen*.]

Mère.

P^{sse} veuve Hedwige de Stolberg, née *p^{sse} d'Ysembourg-et-Büdingen* à Büdingen, née 1er nov. 1863; m. à Büdingen 27 sept. 1883 (remariée à Rossla 31 août 1902 à Cunon cte de Stolberg-Rossla [v. ci-dessous]).

Frère du père

du mariage du gd-père, le cte Charles-Martin, né 1er août 1822, † à Schwiederschwende 23 janv. 1870, avec Berthe ctesse de Solms-Rödelheim, née 27 déc. 1824, m. 1er mars 1849, † 14 nov. 1898.

† Cte *Cunon - Bothon*, né à Rossla 11 mai 1862, † à Francfort-s.-le-M. 13 juill. 1921, ancien major à la s. de l'a. pruss., comm. de l'O. de St-Jean, etc.; m. à Rossla 31 août 1902 à — *Hedwige* veuve *p^{sse} de Stolberg* née *p^{sse} d'Ysembourg-et-Büdingen* à Büdingen, Alt. Sérén., née 1er nov. 1863 (v. ci-dessus). [*Ortenberg*.]

Thurn-et-Taxis (Tour-et-Taxis).

Catholiques. — Wurtemberg, Prusse (Hohenzollern), Bavière, Rép. Tchecoslovaque, Pologne et Yougoslavie. — Maison d'origine lombarde du pays de Bergame en Italie, qui paraît authentiquement depuis Reinerius de Tasso (1117) et dont la filiation remonte à Homedeus de Tassis del Cornello († avant 1290) vers le milieu du XIII siècle. Dignité de chevalier du Saint Empire avec rectification des armes, Trèves 31 mai 1512; confirmation de la noblesse du Saint Empire et rectification des armes (en faveur de Jean-Baptiste), Saragosse 5 janv. 1534; gd-maître gén. des postes de l'Empire Germanique, Prague 16 juin 1595; dignité de Seigneur banneret et Baron du Saint Empire (pour Léonard Ier de Taxis), Prague 16 janv. 1608; maître gén. hér. des postes du Saint Empire, Prague 27 juill. 1615; Comte du Saint Empire, Vienne 8 juin 1624; titre hispano-néerlandais de Prince de la Tour et Tassis, Madrid 19 févr. 1681; Prince du Saint Empire pour toute la descendance, Vienne 4 oct. 1695; propr. du rég. de chevau-légers bav. Taxis depuis l'érection de ce régiment par le pr. Christian-Adam-Egon de Thurn et Taxis en 1742; érection de la dignité

de maître gén. hér. des postes du Saint Empire en fief du trône du Saint Empire 2 juill. 1744; voix virile dans le conseil des princes du Saint Empire 30 mai 1754 en vertu de la susdite dignité de maître gén. des postes; Armes (depuis 1819): v. l'édition de 1912. — Les lignes ci-dessous descendent de frères consanguins, fils du 3e prince Alexandre-Ferdinand, né à Francfort-s.-le-M. 21 mars 1704, † à Ratisbonne 17 mars 1773. — V. les éditions de 1836, p. 254; 1848, p. 211; 1849, p. 199; 1870, p. 278; 1894, p. 256, et 1897, p. 267. — Les cadets portent le nom de prince ou princesse de Thurn-et-Taxis, Alt. Sérén.

I. Ligne.

Ratisbonne. — Auteur: le 4e prince Charles-Anselme, né à Francfort-s.-le-M. 2 juin 1733, † à Winzer près Ratisbonne 13 nov. 1805; Investiture de la charge de maître gén. hér. des postes du Saint Empire 27 déc. 1774; acquisition du comté de Friedberg avec les seigneuries de Scheer, Dürmentingen et Bussen (cercle du Danube, Wurtemberg) Vienne 22 oct. 1785; érection de ces possessions en comté princier de Friedberg-Scheer et rectification des armes, Vienne 16 juill. 1787; dédommagement de la perte de revenus des postes faite par la cession (1801) des possessions situées sur la rive gauche du Rhin, par donation de Buchau, Marchtal, Neresheim etc. (cercle du Danube, Wurtemberg) et érection de ces seigneuries en principauté de Buchau avec une seconde voix virile 25 févr. 1803; gd-maitre général des postes de la couronne de Bavière 1er mai 1808; membre hér. de l'ancienne Chre des Reichsräte en Bavière 26 mai 1818; titre pruss. de Prince de Krotoszyn, Berlin 29 mai 1819; mbre hér. de l'ancienne Chre des sgrs de Wurtemberg 25 sept. 1819; incolat boh. 16 mars 1823; reconnaissance de la qualification d'Alt. Sérén. 18 août 1825; membre héréditaire de l'ancienne Chambre des seigneurs de Prusse 12 oct. 1854; de l'ancienne Chambre des seigneurs d'Autriche 5 avril 1862; Duc bay. de Wörth-et-Donaustauf (primog.), Munich 8 mai 1899.

Albert - Marie - Joseph - Maximilien - Lamoral 8e prince de Thurn-et-Taxis, prince de Buchau-et-Krotoszyn, duc de Wörth-et-Donaustauf, comte princier de Friedberg-Scheer, comte de Valle-Sássina, ainsi que de Marchtal, de Neresheim etc., Alt. Sérén., né à Ratisbonne 8 mai 1867, fils du prince hér. Maximilien, né à Ratisbonne 28 sept. 1831, † ibidem 26 juin 1867, et d'Hélène née dsse en Bavière, née à Munich 4 avril 1834, m. à Posenhofen 24 août 1858, † à Ratisbonne 16 mai 1890; succ., sous la tutelle de sa mère, à son frère, le 7e pr. Maximilien, né au châ. de Taxis 24 juin 1862, † à Ratisbonne 2 juin 1885; déclaré majeur 8 mai 1888; ancien maître gén. hér. des postes de Bavière, chev. de l'O. de St-Hubert, de l'O. autr. de la Toison d'Or, gd'-croix et bailli d'honn. de l'O. souv. de Malte, etc.; m. à Budapest 15 juill. 1890 à — *Marguerite-Clémentine-Marie* psse imp. et adse d'Autriche etc., Alt. Imp. et Roy., née 6 juill. 1870, DCr., gd'-croix d'honn. de l'O. souv. de Malte.

Enfants: 1) Pr. hér. *François-Joseph-Maximilien-Marie-Antoine-Ignace-Lamoral*, né à Ratisbonne 21 déc. 1893, lt. pruss. en retr., chev. hon. de l'O. souv. de Malte; m. à Bronnbach 23 nov. 1920 à — *Elisabeth* psse de Bragance, infante de Portugal, Alt. Roy., née 19 nov. 1894, DCr. [Chât. de Haus près Ratisbonne.]

Enfants: (1) Pr. *Gabriel-Albert-Marie-Michel-François-Joseph-Gallus-Lamoral*, né au châ. de Haus pres Ratisbonne 16 oct. 1922.

(2) † Psse *Marguerite-Michael*, née au châ. de Haus près Ratisbonne 16 oct. 1922, † ibidem 17 oct. 1922.

2) Pr. *Charles-Auguste-Joseph-Marie-Maximilien-Lamoral-Antoine-Ignace-Benoît-Valentin*, né au châ. de Garatshausen 23 juill. 1898, chev. d'honn. de l'O. souv. de Malte; m. au châ. de Taxis 18 août 1921 à — *Marie-Anne* psse de Bragance, infante de Portugal, Alt. Roy., née 3 sept. 1899, DCr. [Chât. de Hölzing près Ratisbonne.]

Fille: Psse *Clothilde-Alberta-Marie-Françoise-Xavérie-Andrée*, née au châ. de St Emmeram 30 nov. 1922.

- 3) Pr. *Louis-Philippe-Marie-Frédéric-Joseph-Maximilien-Antoine-Ignace-Lamoral*, né à Ratisbonne 2 févr. 1901; m. au châ. de Hohenbourg près Lenggries (Haute-Bavière) 14 nov. 1922 à — *Élisabeth* p^{esse} de Luxembourg et de Nassau, Alt. gd-ducale, née 7 mars 1901. [*Ratisbonne.*]
- 4) Pr. *Max-Emmanuel-Marie-Sigefroi-Joseph-Antoine-Ignace-Lamoral*, né à Ratisbonne 1er mars 1902. [...]
- 5) P^{esse} *Élisabeth-Hélène-Marie-Valérie-Françoise-Maximilienne-Antonie*, née à Ratisbonne 15 déc. 1903.
- 6) Pr. *Raphael-Rénier-Charles-Marie-Josèphe-Antoine-Ignace-Hubert-Lamoral*, né à Ratisbonne 30 mai 1906.
- 7) Pr. *Philippe-Ernest-Marie-Adalbert-Joseph-Maximilien-Antoine-Ignace-Stanislas-Lamoral*, né au châ. de Prüfening 7 mai 1908.

Sœur.

P^{esse} *Louise-Mathilde-Wilhelmine-Mærie-Maximilienne*, née au châ. de Taxis 1er juin 1859, D. hon. de l'O. bav. de Thérèse, DCr.; m. à Ratisbonne 21 juin 1879 à Frédéric pr. de Hohenzollern, † à Munich 2 déc. 1904. [*Sigmaringen.*]

Frères du père,

- a) germains du premier mariage du gd-père, le 6e prince Maximilien, né à Ratisbonne 3 nov. 1802, † ibidem 10 nov. 1871, avec Guillemette baronne de Dörnberg, née à Ansbach 6 mars 1804, m. à Ratisbonne 24 août 1828, † à Nuremberg 14 mai 1835.
1. † Pr. *Egon-Maximilien Lamoral*, né à Ratisbonne 17 nov. 1832, † à Vienne 8 févr. 1892; m. à Ěska 11 nov. 1871 à Victoire-Marie-Élisabeth-Sibylle veuve (Sigismond) de Lázár de Ěska, née d'Edelspacher de Gyrok, née (bapt. à Arad 11 mai) 1841, † à Baltavar 17 août 1895.
Fils: Pr. *Victor-Théodore-Maximilien-Égon-Lamoral*, né à Ěska 18 janv. 1876; m.: 1^o à . . . à . . . ; 2^o (en mariage non conforme aux lois de la maison princière) à Untontown, Pa, E.-U., 1er nov. 1911 à — Lida Eleanor (veuve? divorcée?) Fitzgerald, née Nicolls de Pittsburg née à . . . 18 . . . [...]
2. † Pr. *Théodore*, né à Regensbourg 9 févr. 1834, † à Menton 1er mars 1876; m. à Munich 14 févr. 1865 à *Mélanie* baronne de Seckendorff-Aberdar, née à Stuttgart 25 oct. 1841 (évang.), † à Tegernsee 20 déc. 1919.
Fils: Pr. *Maximilien-Théodore-Égon-Lamoral*, né à Menton 8 mars 1876, ancien major de cav. pruss. à la s. de l'armée, chev. de l'O. bav. de St-George; m. à Vienne 5 févr. 1906 à — *Pauline* p^{esse} de Metternich-Winneburg, née 6 janv. 1880, DCr. [*Berlin SW, Wilhelmstrasse 148.*]
Fille: P^{esse} *Marguerite-Charlotte-Marie-Alexandrine-Mélanie*, née à Berlin 19 oct. 1913.
- b) consanguins du second mariage du gd-père, le 6e pr. Maximilien (v. ci-dessus) avec Mathilde p^{esse} d'Oettingen-Oettingen et Oettingen-Spielberg, née à Oettingen 9 févr. 1816, m. à Oettingen 24 janv. 1839, † à Obermais près Meran 20 janv. 1886.
3. † Pr. *Gustave-Othon-Maximilien-Lamoral*, né à Ratisbonne 23 févr. 1848, † à Bregenz 9 juill. 1914; m. à Lauçin 6 sept. 1877 à — *Caroline* p^{esse} de Thurn-et-Taxis, née 3 nov. 1846, ancienne DdP., DCr. (v. IIe br.). [*Linz.*]
4. † Pr. *Adolphe*, né au châ. de Donaustauf 26 mai 1850, † à Abfalter près Salzburg 3 janv. 1890; m. à Presbourg 6 avril 1875 à *Françoise* Grimaud ctesse d'Orsay, née à Budapest 4 mars 1857, † à Kieferstädtel 5 oct. 1919 (remariée à Vienne 15 févr. 1892 à Maximilien pr. de Hohenlohe-Schillingsfürst, de Ratibor et Corvey).
Filles: 1) P^{esse} *Amélie-Mathilde-Marie-Félicie-Adolphine*, née à Inspruck

- 9 juin 1876; m. à Vienne 29 août 1905 à Charles cte hér. de Schlitz dit de Görtz, † à Christiania 29 déc. 1911. [*Schlitz*, Haute-Hesse.]
- 2) P^{se} *Marie* - François - Mathilde - Maximilienne, née à Vienne 12 nov. 1885. [*Aigen* près Salzburg.]
- 3) P^{se} *Félicité* - Marie - Adolphine - Françoise - Emmanuelle, née à Aigen 16 janv. 1889. [*Aigen*.]
5. † Pr. François, né à Ratisbonne 2 mars 1852, † à Luxembourg 4 mai 1897; m. à Presbourg 29 sept 1883 à — *Thérèse* Grimaud ctesse d'Orsay, née à Darufalva 9 mai 1861. [*Hellbrunn* près Salzburg.]
Enfants: 1) P^{se} *Louise* - Mathilde - Félicie - Marie, née à Dresde 4 mai 1887. [*Hellbrunn*.]
- 2) Pr. *François* - Maximilien - Lamoral - Marie, né à Bruxelles 31 mars 1892, lt. pruss. de rés. en retr., chev. hon. de l'O. souv. de Malte. [. . .]

II. Ligne. §

Chât. de Laučín, Tchécoslovaquie. — Auteur: le prince Maximilien-Joseph, né à Ratisbonne 28 mai 1769, † à Prague 15 mai 1831; incolat bohémien, Vienne 18 sept. 1797; incolat bohémien, Bade 9 juill. 1829; „landmann“ en Tyrol, Vienne 9 oct. 1838.

Alexander - Jean - Vincent - Rodolphe - Hugues - Charles - Lamoral - Éloi prince § de Thurn-et-Taxis, Alt. Sérén., né à Laučín 1^{er} déc. 1851, fils du pr. Hugues Maximilien, né à Prague 3 juill. 1817, † à Laučín 28 nov. 1889, et d'Almérie ctesse de Belcredi, née à Ingrowitz 8 oct. 1819, m. à Lösch 14 oct. 1845, † à Laučín 25 sept. 1914; propriétaire des seigneuries de Dobrawitz, Laučín, Mcell et des terres de Wikawa, Nimérie et Cetno en Tchécoslovaquie et de Duino en Italie, ancien chamb. et cons. privé imp. et roy., chev. hon. de l'O. souv. de Malte; m. à Venise 19 avril 1875 à — *Marie* p^{se} de Hohenlohe - Waldenbourg - Schillingsfürst, née 28 déc. 1855, ancienne DdP., DCr. et D. de la Cr. d'honn. de l'O. souv. de Malte.

Fils: 1) Pr. § *Éric* - Lamoral - Hugues - Égon - Marie, né à Mcell 11 janv. 1876, ancien chamb. imp. et roy. et capit. de rés. autr., chev. hon. de l'O. souv. de Malte; m. à Vienne 21 févr. 1903 à — *Gabrielle* ctesse Kinsky de Wchinitz et Tettau des princes Kinsky, née 28 mars 1883, ancienne DdP., DCr. [*Vienne* IV, Schwindgasse 3.]

- Enfants: (1) P^{se} § *Marie* - *Thérèse* - Almérie - Caroline - Elisabeth - Anne - Gabrielle - Joseph - Ignace de Loyola, née à Vienne 21 janv. 1904.
- (2) P^{se} § *Éléonore* - Almérie - Immaculée - Céline - Caroline - Ignace de Loyola - Joseph. née à Mcell 15 déc. 1904.
- (3) Pr. § *Alexandre* - Ferdinand - Jean - Hugues - Charles - Égon - Rodolphe - Lamoral - Éric, né à Mcell 31 août 1906.
- (4) Pr. § *Jean* - Népomucène - Emmeric - Lammoral - Léon - Udatric - Emmo - Marie - Joseph - Éric - Gabriel - Ignace, né à Mcell 28 juin 1908.
- (5) P^{se} § *Thérèse* - Elisabeth - Caroline - Jeanne - Stéphanie - Marie - Alexandrine - Joseph - Ignatie, née à Mcell 29 août 1911.
- (6) Pr. § *Rodolphe* - Ferdinand - Lamoral - François - Joseph - Marie - Ignace - Adam, né à Lissa-s.-l'Elbe 23 déc. 1913.
- (7) Pr. § *François* d'Assise - Joseph - Ferdinand - Guillaume - Paul - Rodolphe - Éric - Lamoral - Alexandre - Ignace - Théodore - Pie - Marie, né à Lissa 15 avril 1915.
- (8) P^{se} § *Josèphe* - Elisabeth - Marie de la Paix - Blanche - Caroline - Françoise - Cordule - Amande - Erica - Gabrielle - Ignatie - Emme, née à Mcell 22 oct. 1917.
- 2) Pr. § *Alexandre* - Charles - Égon - Théobald - Marie - Lamoral, né à Mcell 8 juill. 1881, ancien chamb. imp. et roy. et lt. de rés. [*Mcell* près Laučín]; m. à Paris 29 janv. 1906 à *Marie* - Suzanne p^{se} de Ligne, née 22 juill. 1885,

DCr. (séparation de corps et des biens par décret du 9 mai 1912 [Chât. de *Beloëil* près Mons en Belgique et *Paris*]).

Enfants : (1) Pr. § *Raymond-Alexandre-Louis-Lamoral*, né à Duino 16 mars 1907.

(2) Pr. § *Louis-Alméric-Lamoral-Alexandre-Marie-Constantin-Maximilien-Lucien*, né à Duino 5 oct. 1908.

(3) Pse § *Marguerite-Marie-Thérèse-Élisabeth-Frédérique-Alexandrine-Louise*, née à Beloëil 8 nov. 1909.

Sœur.

Pse *Marie-Caroline Anselmine-Isabelle-Joséphine*, née à Brescia 3 nov. 1846, ancienne DdP., DCr.; m. à Lauçin 6 sept. 1877 à Gustave pr. de Thurn et-Taxis, † à Brégenz 9 juill. 1914 (v. Ire branche).

Frère du père

du mariage du gd-père, le pr. *Charles-Anselme*, né à Prague 18 juin 1792, † à Teplitz 25 août 1844, avec *Isabelle* ctesse d'Eltz, née à Dresde 10 févr. 1795, m. 4 juill. 1815, † à Prague 12 mars 1869.

† *Rodolphe-Hugues-Maximilien*, né à Prague 25 nov. 1833, † à Velehrad 3 juill. 1904, [après sa renonciation au nom et aux droits de prince de Thurn-et-Taxis par décret autr. du 3 mars 1894] baron de Troskov (v. le Taschenbuch der Freiherrlichen Häuser).

Frères du grand-père

du mariage du bis-aïeul, le pr. *Maximilien* (v. ci-dessus) avec *Marie* pse de Lobkowitz, née 22 avril 1770, m. à Prague 6 juin 1791, † à Prague 9 nov. 1834.

1. † Pr. *Charles-Théodore*, né à Prague 17 juill. 1797, † à Munich 21 juin 1868; m. à Tegernsee 20 oct. 1827 à *Julienne-Caroline* ctesse d'Einsiedel, née à Munich 20 déc. 1806, † à Salzbourg 20 août 1846.

Fils: † Pr. *Maximilien-Charles-Frédéric*, né à Wurzburg 31 oct. 1831, † à Neuwittelsbach près Munich 10 juin 1890; m. à Munich 13 oct. 1860 à *Eugénie de Tascher* de la Pagerie des ducs de Tascher de la Pagerie, née à Munich 23 nov. 1839, † à Neubourg-s./le-Danube 28 mars 1905. Enfants: (1) Pr. *Charles-Théodore-Louis-Maximilien-Robert*, né à Augsbourg 18 juill. 1861. [Oberstdorf en Allgäu.]

(2) Pr. § *Charles-Louis-Lamoral-Eugène*, né à Augsbourg 19 oct. 1863; m. à Ratisbonne 22 mai 1900 à — *Marie-Thérèse* pse de Bragança, infante de Portugal, Alt. Roy., née 26 janv. 1881, D. d'honn. et de dévot. de l'O. souv. de Malte, DCr. [Chât. de *Stainach*, Styrie.]

Fils: Pr. *Maximilien-Albert-Marie-Michel-Adam-Emanuel-Lamoral*, né à Vienne 24 déc. 1913.

(3) Pse *Amélie-Louise-Adèle-Sophie-Hortense*, née à Augsbourg 15 déc. 1864. [Oberstdorf en Allgäu.]

(4) † Pse *Hortense-Oscarine-Marie-Adèle-Sophie*, née à Munich 26 mars 1866, † à Oberstdorf 26 déc. 1921.

2. † Pr. *Frédéric-Hannibal*, né à Prague 3 sept. 1799, † à Venise 17 janv. 1857; m. à Vienne 29 juin 1831 à *Aurore* ctesse Batthyány de Nemet-Ujvár, née à Budapest (Ofen) 13 juin 1806, † à Ischl 18 sept. 1881.

Fils: 1) † Pr. *Lamoral-Frédéric-Guillaume-Maximilien-Vincent-Georges*, né à Maria-Theresiopel 13 avril 1832, † à Presbourg 9 déc. 1903; m. 22 avril 1871 à — *Antoinette* ctesse Schaafigotsche, née 18 juill. 1850, ancienne DdP., DCr. [Chât. de *Biskupitz*, Tchécoslov.]

Fils: (1) Pr. § *Frédéric-Lamoral-Joseph-Marie-Antoine*, né à Raab 23 déc. 1871; ancien chamb. imp. et roy., lt.-col. de rés.; m. à La Neuville-sous-Huy 30 nov. 1907 à — *Éléonore-Marie* pse de Ligne, née 25 janv. 1877, ancienne DdP., DCr. [Biskupitz.]

- Enfants : a. Pse§ *Eulalie-Marie-Antonie-Éléonore*, née à Biskupitz 31 déc. 1908.
- b. Pr. § *Georges-Lamoral-Alexandre-Antoine-Joseph-Marie*, né à Biskupitz 26 avril 1910.
- c. Pr. § *Hugues-Nicolas-Lamoral*, né à Biskupitz 21 sept. 1916.
- (2) † Pr. *Hugues-Lamoral-Joseph-Hermann*, né à Marienthal 1er sept. 1873, † (tué à l'ennemi) à Winiatince-s.-Sereth 6 sept. 1915, chamb. imp. et roy., capit. au 6e rég. de drag.; m. à Steyregg, Haute-Autriche, 6 juin 1905 à — *Henriette-Gabrielle-Hedwige-Sophie-Marie Ungnad* ctesse de Welssenwolff, née à Steyregg 19 sept. 1883, propr. de la sgrie de Kopidln en Tchecoslovaquie, DCr. [Chât. de *Kopidln*, près Jičín.]
- Filles : a. Pse§ *Marie-Immaculée-Antonie-Henriette-Hedwige-Lea*, née à Enns 11 avril 1906.
- b. Pse§ *Antonie-Irène-Sophie-Marie-Jeanne*, née à Steyregg près Linz 24 juin 1908.
- c. Pse§ *Irène-Marie-Clothilde*, née à Göding 3 juin 1911.
- 2) † Pr. *Frédéric-Arthur-Ferdinand*, né à Saros-Patak 10 oct. 1839, † à Zdounek 4 juill. 1906, chamb. imp. et roy., MG. autr. de rés.; m. à Vienne 30 avril 1872 à — *Marie* ctesse de Thun-et-Hohenstein, née à Francfort-s.-le-M. 6 août 1850, propr. de la terre de Zdounek, cercle de Hradisch en Tchecoslovaquie, ancienne DdP., DCr. [Chât. de *Zdounek*.]
- Fille : Pse§ *Caroline-Marie-Frédérique*, née à Kwassitz 26 sept. 1875, DCr.; m. à Vienne 14 févr. 1898 à *Frédéric* cte de Strachwitz de Gross-Zauche et Camminetz, ancien chamb. imp. et roy. [Chât. de *Zdounek*.]

T ö r r i n g.

Catholiques. — Munich, Karolinenplatz 4, et chât. de Seefeld. — Noblesse féodale de la Haute-Bavière, qui paraît authentiquement depuis Henri seigneur de Törring et Tengling (Haute-Bavière, sur le lac de Tachen) vers 1100; acquisition de Jettenbach (ibid.) vers 1200; Baron du Saint Empire, Augsburg 3 juin 1566; gd-veneur hér. dans le duché de Bavière 18 juill. 1607; chamb. hér. du duché de Salzbourg 1618; Comte du Saint Empire, Ratisbonne 21 oct. 1630; mbre hér. de l'ancienne Chre des Reichsräte en Bavière 26 mai 1818; jonction du nom et des armes des „Minucci“ (coll. bav.) 10 avril 1824; reconnaissance, pour le Wurtemberg, du comte Clément de Törring-Jettenbach, né 23 oct. 1826 (v. ci-dessous), comme successeur de la maison ci-devant immédiate (éteinte 30 avril 1860) de Törring-Gutenzell et autorisation de porter le titre d'„Erlauch“, dû au chef de cette maison en vertu de la décision de la Diète germanique du 13 févr. 1829, 9 oct. 1888; reconnaissance pour la Bavière 27 oct. 1888 (v. aussi p. 111). — V. l'édition de 1891, p. 219, et le *Taschenbuch der Gräflichen Häuser*, édition 1878, p. 973, et 1907 l'article „Törring-Minucci“.

Jean-Veit-Maximilien-Gaspard comte de Törring-Jettenbach, comte de Gutenzell, baron de Seefeld, Alt. illustr., né à Augsburg 7 avril 1862, fils du cte Clément, né 23 oct. 1826, † 12 nov. 1891, et de Fanny ctesse de Paumgarten, née 29 sept. 1834, m. 31 janv. 1860, † 7 déc. 1894; succ. à son père; sgr fidéicommissaire de Pörnbach avec Pertenstein et Jettenbach et de Seefeld en Bavière, ainsi que de la sgrie ci-devant immédiate de Gutenzell en Wurtemberg, Dr. phil. hon. c. de l'université d'Erlangen; ancien col. à la s. de l'a. bav., chev. de l'O. de St-Hubert; m. à Munich 26 juill. 98 à 18 — *Sophie* duchesse en Bavière, Alt. Roy., née 22 févr. 1875, D. d'honn. de l'O. bav. de Thérèse, de l'O. de Ste-Élisabeth.

- Enfants: 1) Cte hér. *Charles-Théodor-Clément*, né au châ. de Winhöring 22 sept. 1900.
 2) Ctesse *Marie-Josée-Antonie-Françoise-Élisabeth-Gabrielle-Gisèle*, née au châ. de Seefeld 16 juin 1902.
 3) Cte *Hans-Heribert-Guillaume-Veit-Adolphe*, né au châ. de Winhöring 25 déc. 1903.

Sœur.

Ctesse *Gisèle-Marie-Ida-Mathilde*, née à Augsbourg 6 janv. 1861; m. à Munich 18 avril 1891 à Adolphe comte de Hohenthal et Bergen, † à Cassel 18 mai 1915. [Chât. d'*Egg*, Basse-Bavière.]

Trauttmansdorff. §

Catholiques. — Noblesse féodale de Styrie, qui tire son nom de son manoir principal de Trauttmansdorff près Gleichenberg, et dont la filiation remonte à Herrand de Trauttmansdorff, 1308—25; Baron autr., Prague 12 mars 1598; acquisition des seigneuries de Weinsberg et Neustadt (cercle du Neckar, Wurtemberg) 1635 (après la paix de Westphalie ces seigneuries furent rendues au Wurtemberg); seigneur et Baron „von und zu“ Trauttmansdorff avec la qualification de „Wohlgeboren“, Vienne 13 oct. 1629; Comte du St. Empire (primog.), avec la qualification de „Hoch- und Wohlgeboren“, Ratisbonne 15 mars 1628; titre confirmé, Oedenbourg 25 nov. 1625; indigénat de Hongrie 1625; réception dans le collège souabe des comtes du Saint Empire (au titre personnel) 1631; collation du surnom de Weinsberg, Vienne 31 juill. 1639; nouvelle réception (de toute la descendance du cte Maximilien, né 1584, † 1650) dans le collège souabe des comtes du Saint Empire en 1778; les lignes ci-dessous descendent de deux fils du susdit comte Maximilien. — V. les éditions de 1836, p. 259; 1848, p. 213; 1850, p. 191, et 1863, p. 225. — Les cadets portent le nom de comte § ou comtesse § de Trauttmansdorff-Weinsberg.

I. Ligne d'Adam-Mathias*.

Bischofteinitz, Bohême, et Vienne I, Herrengasse 21. — Auteur: le comte Adam-Mathias, né 1618, † 1686; seigneur dans la Haute-Autriche 20 sept 1712; réintroduction dans le collège souabe des comtes du Saint Empire 1778 (pour toute la descendance du cte Maximilien, † 1650); acquisition de la seigneurie immédiate d'Umpfenbach (Basse-Franconie, Bavière) 6 janv. 1805 (vendue 1812); Prince du Saint Empire (primog.) avec rectification des armes, qualification de „Hochgeboren“ et érection de la seigneurie d'Umpfenbach en comté princier du Saint Empire, Vienne 12 janv. 1805; Prince bohémien (primog.) 10 avril 1805; „Alt. Sérén.“ (primog.) 18 août 1825; membre hér. de l'ancienne Chambre des seigneurs d'Autriche 18 avril 1861.

† *Charles-Jean-Népomucène-Ferdinand* 4e prince § de Trauttmansdorff-Weinsberg et Neustadt-s.-le-Kocher (comte princier d'Umpfenbach, baron de Gleichenberg, Negau, Burgau et Totzenbach, seigneur de Horschau-Teinitz etc., Alt. Sérén.), né à Ober-Waltersdorf 5 sept. 1845, † à . . . 9 nov. 1921, fils du 3e pr. Ferdinand, né 11 juin 1803, † 31 mars 1859, et d'Anne née psc de Liechtenstein, née à Vienne 25 août 1820; m. à Vienne 17 juill. 1841, † ibidem 17 mars 1908, ancien chamb. et cons. privé imp. et roy., chev. hon. de l'O. de Malte, chev. de l'O. autr. de la Toison d'Or, etc.; m. à Vienne 29 avril 1869 à — *Joséphine-Marie-Caroline-Vincente* mgvine de Pallavicini, née à Jamnitz 22 janv. 1849, ancienne DdP., 1re assist. de l'O. de la Cr. étoilée, D. de la Croix d'honn. de l'O. souv. de Malte et de l'O. bav. de Thérèse.

Enfants: 1) Ctesse § *Thérèse*, née à Ober-Waltersdorf 9 févr. 1870, ancienne

DdP. autr., DCr.; m. à Vienne 27 août 1889 à Jean pr. hér., puis pr. de Schwarzenberg, Alt. Sérén. [Chât. de *Frauenberg* et *Vienne*.]

- 2) † Cte hér. Ferdinand-Alphonse, né à Ober-Waltersdorf 14 janv. 1871, † à Bialowiecz, Pologne, 18 sept. 1915, E. e. et M. pl. de l'O. souv. de Malte, cons. int. et chamb. imp. et roy., commissaire de district autr. en retr., lt.-auditeur; m. à Prague 23 janv. 1895 à — *Marie* p^{se} de Schwarzenberg, Alt. Sérén., née 2 oct. 1869, ancienne DdP., DCr., D. de l'O. souv. de Malte. [*Vienne I*, Herrengasse 21.]

Fils: (1) *Charles-Joseph*, 5^e prince § de *Trauttmansdorff-Weinsberg*, né à Kaaden 10 mars 1897, anc. lt. autr. au rég. de drag. no 6; m. à Hermanmestec 16 août 1921 à — *Jeanne* ctesse Kinsky de Wchinitz et Tettau des pr. de Kinsky, née 24 août 1902.

(2) Cte § *Ferdinand-Jean*, né à Kaaden 10 mars 1897; m. à Prague 15 juin 1921 à — *Jeanne* veuve ctesse (Aloysius, † 24 oct. 1916) Esterházy de Galántha, née ctesse Kinsky de Wchinitz et Tettau, née à Vienne 2 avril 1891. [. . .]

(3) Cte § *Maximilien*, né à Kalksbourg 13 sept. 1900. [. . .]

- 3) Cte § *Charles*, né à Ober-Waltersdorf 5 mai 1872, ancien chamb. imp. et roy. et E. e. et M. pl. au ministère des aff. étrang.; m. à Vienne 2 mai 1905 à — *Marie* p^{se} d'Auersperg, née 15 janv. 1880, ancienne DdP., DCr. [*Vienne*.]

Enfants: (1) Cte § *Joseph-Charles*, né à Berlin 8 avril 1906.

(2) Ctesse § *Marie-Anne*, née à Berlin 25 janv. 1908.

(3) Cte § *François-Joseph*, né à Berlin 21 janv. 1909.

(4) Ctesse § *Gabrielle*, née à Berlin 23 déc. 1910.

(5) Cte § *Rodolphe*, né à Londres 25 févr. 1912.

(6) Cte § *Michel*, né à Vienne 16 mars 1915.

(7) Cte § *Jean*, né à Vienne 23 déc. 1916.

(8) Ctesse § *Elisabeth*, née à Vienne 29 mars 1918.

(9) Ctesse § *Wilhelmine*, née à Vienne 7 févr. 1920.

- 4) Ctesse § *Marie-Anne*, née à Ober-Waltersdorf 27 mai 1873, DCr.; m. à Bischofteinitz 30 nov. 1907 à Louis pr. de Saxe-Cobourg-et-Gotha, Alt. ancienne DdP., DCr.; m. à Bischofteinitz 21 nov. 1908 à Henri baron Kotz de Dobr, propr. de Heiligenkreuz, ancien chamb. imp. et roy. et capit. de cav. en retr., chev. hon. de l'O. de Malte. [*Heiligenkreuz* près Hostau, Bohême.]
- 5) Ctesse § *Gabrielle* - Marie-Léontine, née à Ober-Waltersdorf 28 juin 1876, ancienne DdP., DCr.; m. à Bischofteinitz 21 nov. 1908 à Henri baron Kotz de Dobr, propr. de Heiligenkreuz, ancien chamb. imp. et roy. et capit. de cav. en retr., chev. hon. de l'O. de Malte. [*Heiligenkreuz* près Hostau, Bohême.]

Frère et sœur.

1. Ctesse § *Marie-Anne* - Françoise, née à Vienne 25 mars 1843; m. à Ober-Waltersdorf 5 sept. 1864 à Victor cte Chorinsky, † à Abbazia 22 janv. 1901. [*Vienne IV*, Pr. Eugenstr. 68.]
2. Cte § *Ferdinand*, né à Vienne 7 déc. 1855; m. à Vienne 4 sept. 1895 à — *Berthe* Fischer, née 5 mars 1870. [*Maria-Enzersdorf*.]
- Enfants: 1) Cte § *Victor*, né à St-Jean 16 févr. 1895, ancien lt. de rés. autr.; m. à Vienne 12 juill. 1922 à — *Edouarda* p^{se} de Liechtenstein, née 16 oct. 1903. [*Hösting*, Silésie.]
- 2) Cte § *Rodolphe*, né à Mödling près Vienne 3 nov. 1896, ancien lt. de rés. autr.
- 3) Ctesse § *Anne*, née à Maria-Enzersdorf 29 nov. 1899.

Frère du grand-père

du mariage du bisaïeul, le 1er pr. Ferdinand, né 12 janv. 1749, † 27 août 1827, avec Caroline ctesse de Colloredo, née 14 févr. 1752, m. 18 mai 1772, † 29 mai 1832.

† Cte Joseph, né 19 févr. 1788, † 22 août 1870; m. 16 oct. 1821 à Joséphine ctesse Károlyi de Nagy-Károly, née 7 nov. 1803, † 9 mai 1863.

Fils : † Cte Ferdinand né 27 juin 1825, † 12 déc. 1896; m. à Vienne 29 oct. 1860 à Marie p^{asse} de Liechtenstein, née 20 sept. 1834, † à Vienne 1er déc. 1909.

Enfants : (1) Ctesse § Marie - Françoise - Jeanne - Joséphe, née à Vienne 28 janv. 1862, ancienne DdP., DCr.; m. à Vienne 14 oct. 1886 à Charles cte de Coudenhove, † à Meran 8 févr. 1913. [Couvent de St-Gabriel à Bertoldstein près Fehring, Styrie.]

(2) † Cte Charles - Ferdinand, né à Vienne 24 mars 1864, † à Pressbaum 4 janv. 1910; m. à Vienne 25 avril 1892 à Marie-Thérèse ctesse Colloredo-Mannsfeld, née 5 août 1869, DCr. (remariée à Prague 5 août 1911 à Adolphe cte de Trauttmansdorff-Weinsberg, † (tué au combat) 21 août 1914 (v. ci-dessous).

Enfants : a. Cte § Ferdinand-Joseph, né à Koričan 20 févr. 1893, propriétaire de la sgrie d'Obřístvi, Rép. Tchéco-slov., ancien lt. de rés. autr.; m. à Prague 30 avril 1921 à — Marie p^{asse} de Schwarzenberg, Alt. Sérén., née 8 juin 1896. [Prague et Obřístvi.]

Fille : Ctesse § Marie-Thérèse-Ida-Éléonore-Wilhelmine-Tadea-Benoite, née à Prague 1er août 1922.

b. Cte § Joseph-Jérôme, né à Friedau 30 juin 1894, ancien lt. de rés. autr. [. . .]

c. Cte § Jérôme, né à Koričan 3 sept. 1895, ancien lt. de rés. autr. [. . .]

d. Ctesse § Aglaë-Marie, née à Opočno 5 oct. 1896; m. à Obřístvi, Boh., 20 sept. 1917 à Maximilien bar. de Biegeleben, capit. de cav. en retr. [Sigmundslust près Schwaz, Tyrol.]

e. Cte § Charles-Joseph, né à Koričan 19 nov. 1897, Dr. en droit, ancien lt. de rés. autr. [. . .]

(3) Ctesse § Joséphine, née à Vienne 3 oct. 1866, DdP., DCr.; m. à Vienne 26 sept. 1892 à Ottocar cte de Westphalen à Fürstenberg, ancien chamb. imp. et roy., capit. de cav. en retr. [Chât. de Kulm près Karbitz, Bohême.]

(4) Ctesse § Caroline, née à Rome 10 avril 1869, ancienne DdP., DCr.; m. à Vienne 16 janv. 1905 à Henri cte Hoyos, ancien chamb. imp. et roy., MG. en retr. [Vienne IV, Hoyosgasse 5.]

(5) † Cte Adolphe, né à Friedau 22 juin 1877, † (tué à la bataille de) Jaroslavice 21 août 1914, chamb. imp. et roy., capit. au 15e rég. de drag. autr.; m. à Prague 5 août 1911 à — Marie-Thérèse veuve ctesse (Charles, v. ci-dessus) de Trauttmansdorff-Weinsberg, née ctesse de Colloredo-Mannsfeld, née 5 août 1869, DCr. (v. ci-dessus). [Obřístvi, Rép. Tchecoslovaque.]

II. Ligne de Georges-Sigismond.

Trauttmansdorff, Styrie. — Auteur : le comte Georges-Sigismond, né 1638, † 1708, gd-maître de la cour hér. en Styrie 1704; mbre hér. de l'ancienne Chre des sgrs d'Autriche 1881.

Maximilien - Weichard comte de Trauttmansdorff - Weinsberg (baron de Gleichenberg, Negau, Burgau et Totzenbach, seigneur de Teinitz et Bertholdstein), né à Gratz 30 avril 1842, fils du cte Thaddée, né 7 nov. 1812, † 14 nov. 1849, et de Marie ctesse Woracziczky-Bissingen, née 30 oct. 1821, m. 8 juill. 1839, † 14 août 1843; succ. à son père dans le fidéicommis de Gleichenberg et au comte Joseph, né 1er juin 1807, † 11 mai 1867, dans le fidéicommis de la ligne d'Ernest-Sigismond; ancien cons. privé et chamb. imp. et roy., major en retr.; m. à Gratz 27 avril 1878 à Rosine ctesse Cavriani, née à Eckenstein 19 avril 1857, † à 2 nov. 1920.

Enfants : 1) Ctesse § Rose, née à Gleichenberg 17 mai 1879, DCr.; m. à Gratz

25 avril 1907 à Jean cte Dobržensky de Dobřenicz, sgr de Rochmavec, Bohême, ancien chamb. imp. et roy. et capit. de cav. en retr.

2) Cte § *Maximilien*, né à Gleichenberg 16 déc. 1880, ancien chamb. imp. et roy., capit. de cav. en retr. [*Gleichenberg.*]

Frère du bisaïeul

du mariage du trisaïeul, le cte Weikard-Joseph, né 19 mai 1711, † 11 mai 1788, avec Marie-Anne ctesse de Wurmbbrand, née 8 juill. 1733, m. 21 févr. 1761, † à Gratz 1er mars 1807.

† Cte Jean Népomucène, né 23 août 1757, † 7 mars 1809; m. 26 juin 1796 à Marie-Thérèse ctesse de Nádasdy-Fogáras, née 15 avril 1771, † 14 mai 1847.

Fils : † Cte Jean, né 1er mai 1804, † 6 juill. 1846; m. 26 août 1839 à Isabelle ctesse de Buquoy, née 18 août 1812, † 6 juin 1893.

Fille : Ctesse § *Gabrielle*, née à Prague 30 sept. 1840, propriétaire de la seigneurie de Heraletz (en Bohême, DCr.); m.: 1^o à Prague 20 sept. 1857 à Louis pr. de Hohenlohe-Langenburg, † 26 juill. 1866; 2^o à Prague 7 sept. 1867 à Ladislas cte de Thun et Hohenstein, † 15 déc. 1887. [*Rotenhaus, Bohême.*]

Waldbott de Bassenheim.

Catholiques. — Buxheim-s.-Iller, Souabe. — Maison rhénane de chevaliers libres, dont la filiation remonte aux trois frères Siefnid, Gebhardus et Fridericus Walpodones de Waltmannshusen (près Hadamar), liberi milites, authentiquement 1138 (v. Beyer, Urkundenbuch zur Geschichte der mittelrheinischen Territorien, I, 555); acquisition de Bassenheim (cercle de Coblenze) avant 1300 (vendu); acquisition de la seigneurie d'Olbrück (près d'Andernach) vers 1480 et 1555 par suite du mariage (1477) d'Othon Waldpott de Bassenheim, † 1498, avec Apollonia, fille et héritière du burgrave Godard de Drachenfels; Baron du Saint Empire avec la qualification de „Wohlgeboren“, Vienne 16 avril 1638; acquisition de la seigneurie de Pymont dans l'Eifel 1652 et 1711, et, par suite de cette acquisition, état du Saint Empire 1654; le titre de baron du Saint Empire confirmé, Ratisbonne 10 janv. 1664; Comte du Saint Empire avec la qualification de „Hoch- und Wohlgeboren“, Luxembg 23 mai 1720; chev. hér. de l'Ordre Teutonique (primog.) 6 oct. 1764; perte des seigneuries d'Olbrück et Pymont 1801 et donation, à titre d'indemnité, de l'abbaye de Hegbach (cercle du Danube, Wurtemberg; vendue) 1803; acquisition par héritage du comté de Buxheim (succession des comtes d'Ostein) et acquisition du burgraviat de Winterrieden (ces deux possessions dans le district gouv. de Souabe, Bavière) 1810; mbre hér. de l'ancienne Chre des „Reichsräte“ en Bavière 26 mai 1818; collation bav. de la qualification d'„Erlaucht“, 22 avril 1829 et 7 mars 1911. — V. l'édition de 1848, p. 276, et l'article du même nom dans le Taschenbuch der Freiherrlichen Häuser. — Les cadets portent le nom de comte ou comtesse

Waldbott de Bassenheim, Alt. Illustr.

Louis-Marie-Charles-Frédéric Henri-Philippe comte Waldbott de Bassenheim, comte de Buxheim, burgrave de Winterrieden, seigneur de Beuren, seigneur du domaine fiefé de Haute- et Basse-Wallbach avec Eberstall en Bavière, Alt. Illustr., né à St-Héliér 1er mai 1876, fils du cte Frédéric, né à Munich 19 juill. 1844, † à Buxheim 31 janv. 1910, et de Rose Schurch, née à Reiden en Suisse 9 sept. 1855, m. à St-Héliér 30 mai 1875, † à Buxheim 25 févr. 1904; succ. à son père; ancien capit. à la s. de l'a. bav., chev. hér. de l'O. Teut.; m. à Munich 15 juin 1903 à — *Marie-Mathilde* baronne de Godin, née à Munich 3 nov. 1883, D. hon. de l'O. bav. de Thérèse.

Enfants: 1) Cte hér. *Hugues-François-Marie-Henri-Louis-Irénée*, né à Freising-s.-Isar 4 juill. 1907.

- 2) *Ctesse Irène - Claire - Marie - Léopoldine - Ludovique - Henriette-Charlotte - Jeanne-Rose*, née à Munich 18 janv. 1910.
- 3) *Ctesse Marie-Françoise-Xavière-Ludovique-Irène-Henriette*, née au chat. de Buxheim 20 févr. 1911.
- 4) *Cte Louis-Marie-Edmond-François-Henri*, né à Buxheim 1er oct. 1912.
- 5) *Cte Charles-Marie-Paul-Renatus-Félix-Henri*, né à Buxheim 15 sept. 1913.
- 6) *Ctesse Wilhelmine - Marie - Ludovique - Henriette*, née à Munich 31 juill. 1915.

Frères et sœurs.

1. *Ctesse Marie-Rose - Crescentia - Henriette - Sabine Colette-Ignatia*, née à Bruges 31 mai 1879; m.: 1^o à Buxheim 30 août 1906 à Paul Propst (divorcée 1915), cons. de commerce; 2^o à Munich 26 août 1920 à Othon bar. de Pechmann, lt.-col. [*Kempten, Allgäu.*]
2. *Ctesse Renata-Marie-Ludovika-Ignatia-Adelheid-Henriette*, née à Bruges 25 août 1880. [*Munich.*]
3. *Cte Henri-Marie-Jean-Ferdinand-Frédéric*, né à St-André 16 janv. 1882, archiviste bav., lt. de rés. en retr. [*Munich, Karlstr. 5.*]
4. *Cte Frédéric (Fritz) - Marie-Georges-Joseph-Antoine-Henri*, né à St-André 23 janv. 1883 [*Munich*]; m. (en mariage non reconnu par le chef de la maison) à Solln 13 mars 1904 à Else Rickelt, née à (divorcée Munich 1909 [*. . . . J.*]).

De ce mariage est issue une fille.

5. *Cte Charles-Marie-Félix-Benoît-Thomas-Henri*, né à St-André 7 mars 1884; m. (mariage non reconnu par le chef de la maison) à Bruxelles . . mai 1914 à — Anne Cornelys, née à Bruges . . juin 1887. [*Munich.*]
6. *Cte Félix-Marie-Charles-Benoît-Thomas-Henri*, né à St-André 7 mars 1884; m. (mariage non reconnu par le chef de la maison) à Buenos-Ayres 1916 à — Iris Romaro, née à [*Buenos-Ayres.*]

De ce mariage sont issus des enfants.

7. *Cte Rodolphe - Marie - Louis - Henri - Émile*, né à St-André 17 mai 1886, cons. de lég. allem. au Brésil. [*Rio de Janeiro, Rua do Mercado 12/14.*]
8. *Ctesse Alexandrine-Marie-Rose-Henriette-Georgine*, née à St-André 15 juill. 1887. [*Buxheim.*]

W a l d b o u r g.

Catholiques. — Maison de Souabe, qui paraît authentiquement (doc. orig. aux archives de Hechingen, publ. Württ. Urk.-B. II, 138) depuis Ebrhardus de Tanne (Alttann près de Wolfegg, v. ci-dessous) 1170; ministeriales guelfes, puis regii (des Hohenstaufen); 1187 à la suite de Frédéric Ier (Württ. Urk.-B. II, 249; v. C. F. Stälin, Wirt. Gesch. II, 440); pincerna de Tanne 1197 (Württ. Urk.-B. II, 321); acquisition de Wolfegg (ball. de Waldsee) vers 1200 (v. Vochezer, Gesch. des Fürstl. Hauses Waldburg, 306); Dapifer (Truchsess = écuyer tranchant) 1214 (Württ. Urk.-B. III, 11); acquisition de Trauchbourg (ibid.) 1306, de Zell 1337 et de Waldsee (ibid.) 1240 (P. F. Stälin, G. W. 859); Truchsess (écuyer tranchant) de Waldbourg 1419; Reichsertruchsess (écuyer tranchant hér. du Saint Empire) 1525 (à titre définitif 1594); dignité de gd-maître hér. de la cour du royaume de Wurtemberg pour le doyen de la maison commune 23 juill. 1808. — V. les éditions de 1836, p. 261, et 1848, p. 214.

I. Ligne: de Wolfegg-Waldsee*.

Wolfegg, cercle du Danube, Wurtemberg. — Auteur: Henri de Waldbourg à Wolfegg et Waldsee, né 1568, † 1637; Comte du Saint Empire avec rectification des armes, qualification de „Hoch- und Wohlgeboren“ et érection de Wolfegg en comté du Saint Empire, Prague 28 févr. 1628; Prince du Saint Empire (primog.) avec la qualification de „Hochgeboren“ pour Joseph-160^e année. — [Imprimé 12 mars 1923.]

Antoine-Xavier, Vienne 21 mars 1803; mbre hér. de l'ancienne Chre des sgrs de Wurtemberg 25 sept. 1819; qualification de „Durchlaucht" 18 août 1825. — V. l'édition de 1848, p. 214. — Les cadets portent le nom de comte ou comtesse de Waldbourg de Wolfegg et Waldsee.

Maximilien-Wunibald-Marie-Joseph-Servatius 4e prince de Waldbourg de Wolfegg et Waldsee (Alt. Sérén.), né à Waldsee 13 mai 1863, fils du 3e prince François, né à Wolfegg 11 sept. 1833, † ibidem 14 déc. 1906, et de Sophie ctresse d'Arco-Zinneberg, née au châ. de Zeil 14 nov. 1836, m. à Munich 19 avril 1860, † à Wolfegg 21 déc. 1909; succ. à son père, doyen de la maison commune de Waldbourg depuis le 14 déc. 1906, gd-comm. de chapitre de l'O. bav. de St-Georges; m. à Hořin 26 juill. 1890 à — Marie-Sidonie pssse de Lobkowitz, née 12 août 1869, DCr.

Enfants : 1) Cte hér. **François-Xavier-Marie-Joseph-André-Willibald-Aloyse-Alphonse-Louis**, né à Waldsee 25 août 1892, lt. wurt. en retr., chev. de l'O. bav. de St-Georges et chev. hon. de l'O. souv. de Malte; m. à Wechselbourg 6 mai 1920 à — Adélaïde ctresse de Schönbourg-Glauchau, née 28 juill. 1900, DCr. [*Waldsee.*]

2) Ctresse **Marie-Anne-Walbourge-Antonie-Élise-Bona-Thérèse**, née à Waldsee 1er oct. 1896.

3) Ctresse **Marie-Sophie-Françoise-Walbourge**, née à Waldsee 10 oct. 1899.

4) Cte **Joseph-Marie-Louis-Wunibald-Alphonse**, né à Waldsee 18 mai 1901.

5) Ctresse **Marie-Henriette-Walbourge**, née à Waldsee 17 sept. 1902; m. à Wolfegg 23 févr. 1922 à Charles-Adam de Wuthenau, lt. sax. en retr. (v. le Taschenbuch der Gräflichen Häuser). [*Hohenturm.*]

6) Cte **Jean-Népomucène-Marie-Wunibald-Antoine-Laurent**, né à Waldsee 10 août 1904.

7) Ctresse **Marie-Élisabeth-Bona-Walbourge-Josèphe-Laurentia**, née à Waldsee 10 août 1904.

8) Cte **Henri-Marie-Willibald-Benoît-Albert-Philippe-Ulric**, né à Wolfegg 16 sept. 1911.

Frères et sœur.

1. † Cte **Joseph-Auguste-Marie-Paul-Willibald**, né à Waldsee 15 mars 1864, † ibidem 29 avril 1922, comm. hon. de l'O. bav. de St-Georges.

2. Ctresse **Élisabeth-Bona-Marie-Walbourge-Josèphe**, née à Waldsee 3 déc. 1867; m. à Wolfegg 5 sept. 1893 à Antoine cte de Stolberg-Wernigerode à Peterswaldau, † 4 févr. 1905, sgr de Peterswaldau. [*Nieder-Poyritz près Dresde.*]

3. † Cte **Louis-Marie-Joseph-Wunibald-Pierre-Pie**, né à Waldsee 27 oct. 1871, † à Bade-Bade 24 juin 1906; m. à Salzburg 17 avril 1902 à — Anne ctresse de Galen, née à Meran 17 nov. 1881, DCr. (remariée à Obenhausen près d'Illertissen 2 mai 1916 à Charles comte de Moy, gth. bav. et capit. de cav. en retr. [*Tagmersheim, Souabe.*]

Enfants : 1) Ctresse **Marie-Sophie-Huberte-Walbourge**, née à Kisslegg 22 avril 1904.

2) Cte **Hubert-Marie-Aloyse-Wunibald-Pie**, né à Kisslegg 7 janv. 1906.

4. Cte **Henri-Marie-Willibald-Joseph-Stanislas**, né à Wolfegg 30 mars 1874, cons. d'amb. en disp., chev. de l'O. bav. de St-Georges. [*Wolfegg.*]

II. Ligne: de Zeil.

Auteur: Froben de Waldbourg à Zeil, né 1569, † 1614; Comte du Saint Empire avec rectification des armes, qualification de „Hoch-und Wohlgeboren" et érection de Zeil en comté du Saint Empire, Vienne 7 sept. 1628; Grand Palatinat, 1745; les branches ci-dessous descendent de deux fils du comte Jean-Jacques Ier, † 1674, qui firent partage des possessions 1675.

a) Branche : Zeil*.

Chât. de Zeil, cercle du Danube, Wurtemberg. — Auteur: le comte Paris-Jacques, † 1684; acquisition par héritage de Trauchbourg à l'extinction d'une ligne aînée 9 juill. 1772; titre de Prince du Saint Empire et de Waldbourg-Zeil-et-Trauchbourg (primog.) avec la qualification de „Hochgeboren“ pour le cte Maximilien-Wunibald, Vienne 21 mars 1803; qualification de „Durchlaucht“ 18 août 1826; acquisition par héritage de Wurzach-Kieslegg à l'extinction des mâles de la branche de Zeil-Wurzach (v. ci-dessous) 1er août 1903. — Les cadets de ce rameau portent le titre de comte ou comtesse de Waldbourg-Zeil avec la qualification d'Alt. Illustr.

Marie-Erich-Auguste-Georges-Wunibald-Antoine-Joseph-Regnier *6e prince de Waldbourg de Zeil et Trauchbourg*, Alt. Sérén., né à Stuttgart 21 oct. 1899, fils du 5e pr. Georges, né à Zeil 29 mai 1867, † (tué à l'ennemi près de) Haut-Allaines, France, 2 sept. 1918 comme major et chef de bat., et de la psse Marie (v. ci-dessous), succ. à son père, lt. wurt. en retr.

Frère et sœurs.

1. Ctesse Marie-Thérèse-Walbourge-Antonie-Josèphe-Félicité, née à Neu-Trauchbourg 18 oct. 1901.
2. Ctesse Marie-Ludovica-Ludwina-Walbourge-Remigie-Antonie, née à Neu-Trauchbourg 22 oct. 1902.
3. Cte Marie-Constantin-Frédéric-Georges-Wunibald-Guillaume-Joseph-Antoine, né à Zeil 15 mars 1909.
4. Ctesse Marie-Gabrielle-Anne-Georgine-Walbourge-Antonie-Josèphe, née à Zeil 26 avril 1910.

Mère.

Psse douair. **Marie-Thérèse** de Waldbourg de Zeil et Trauchbourg, Alt. Sérén., née altgvine de Salm-Reifferscheidt-Raitz, née 31 oct. 1869; m. à Vienne 8 mai 1897, DCr. [Chât. de Zeil.]

Frères du père,

- a) germains, du 1er mariage du gd-père, le 4e pr. Guillaume, né à Neu-Trauchbourg près d'Isny 26 nov. 1835, † au chât. de Zeil 20 juill. 1906 avec Marie ctesse de Waldbourg à Wolfegg et Waldsee, née 20 avril 1840, m. à Wolfegg 24 févr. 1862, † 11 mai 1885.
1. Cte Marie-Willibald-Frédéric-Constantin-Pie-Petrus-Canisius, né à Zeil 8 oct. 1871, capit. de cav. de rés. bav. en retr.; m. (mariage non égal de naissance) à Einsiedeln 18 févr. 1900 à — Babette veuve (François, † 18 mai 1886) Brunn, née Jirask, née à Prague 28 janv. 1861. [Chât. de Rimpach, bailliage de Leutkirch, Wurtemberg.]
 2. Cte Marie-Augustin-Constantin-Antoine-Frédéric-Wunibald-Pie-Petrus-Canisius-Félix, né à Zeil 28 juill. 1873, ancien lt. bav. à la s. de l'a., chev. de l'O. bav. de St-Georges; m. à Ratzenried 28 avril 1902 à — Marie-Immaculée-Emma-Mathilde-Flore-Charlotte ctesse de Beroldingen, née à Stuttgart 28 avril 1880. [Ratzenried, Wangen.]
Fils: Cte Marie-François-Georges-Antoine-Joseph-Wunibald, né à Neu-Trauchbourg 23 févr. 1903.
 3. Cte Marie-François-Constantin-Aloyse-Petrus-Canisius, né à Zeil 1er déc. 1874, major en retr., chev. de l'O. de St-Georges. [Chât. de Zeil.]
- b) consanguin du 2d mariage du gd-père avec Marie née psse de Thurn-et-Taxis, née à Ratisbonne 25 déc. 1857, m. à Bregenz 23 mai 1889, † à Munich 13 févr. 1909.
4. Cte Marie-Gustave-Guillaume-Charles-Maximilien, né à Zeil 19 janv. 1890, capit. de cav. en retr.; m. à Vienne 28 sept. 1921 à — Marie-Thérèse altgvine de Salm-Reifferscheidt-Raitz, née 28 févr. 1896. [Chât. de Rimpach, bailliage de Leutkirch, Wurtemberg.]
- Fille: Ctesse Marie-Gabrielle-Thérèse-Caroline-Augusta-Walbourge, née à Zeil 1er sept. 1922.

Frère du grand-père

du mariage du bisaïeul, le 3e pr. Constantin, né 8 janv. 1807, † 17 déc. 1862, avec Maximilienne ctesse de Quadt-Wykradt-Isny, née 18 mai 1813, m. 30 sept. 1833, † 8 févr. 1874.

† Cte Charles de Waldbourg-Syrgenstein, (v. l'édition de 1888, p. 222), né 18 déc. 1841, † 30 janv. 1890; m. au châ. de Kisslegg 16 nov. 1882 à — *Sophie ctesse de Waldbourg-Zeil-Wurzach*, née 4 juin 1857 (v. 2de tranche).

Frère du bisaïeul

consanguin, du troisième mariage du trisaïeul, le 2e prince François, né 15 oct. 1778, † 5 dec. 1845, avec Thérèse baronne de Wenge-Beck, née 14 mars 1788, m. 3 oct. 1820, † 4 mars 1864.

† Cte Louis-Bernard-Richard, né 19 août 1827, † 19 janv. 1897; m. à Kriekenbeck 5 juin 1860 à — *Anne baronne de Loë*, née à Allner 21 nov. 1840, ancienne DdP., DCr. [*Aigen* près Salzbourg.]

Fille: Ctesse *Marie-Thérèse-Léopoldine-Mechthilde*, née à Kriekenbeck 15 août 1865, DCr.; m. à Salzbourg 29 mars 1892 à *Henri comte de Schaesberg*, Alt. Illustr., † 27 nov. 1910. [*Thannheim*, Wurtemberg.]

Frère consanguin du trisaïeul

du second lit du quadrisaïeul, le 1er prince Maximilien-Wunibald (v. ci-dessus), né 20 août 1760, † 16 mai 1818, avec Marie-Anne baronne de Waldbourg ctesse de Wolfegg-Wolfegg, née 11 janv. 1772, m. 18 févr. 1798, † 6 juill. 1835.

† Cte Maximilien-Clément, né 8 oct. 1799, † 29 mai 1868 [acquisition de l'ancien domaine impérial de Lustnau et de la seigneurie de Hohenems par héritage de son oncle le comte Clément, frère du 1er prince, † 1817]; m. 25 nov. 1841 à *Josèphe baronne d'Enzberg de Mühlheim*, née 13 juin 1814, † 17 août 1892.

Fils: † Cte Clément-Maximilien-Siegmund-Ferdinand, né à Mattsies 21 oct. 1842, † à Hohenems 13 août 1904; m. à Munich 22 févr. 1870 à *Clémentine* pisse d'Oettingen-Oettingen et Oettingen-Spielberg, née 23 sept. 1844, † 6 mars 1894.

Enfants: (1) Cte § *Maximilien-Wunibald-Othon-Clément*, né à Hohenems 9 nov. 1870, sgr de Hohenems. ancien chamb. imp. et roy., commissaire de district autr. en retr.; m. à Prague 30 avril 1907 à — *Caroline-Marie-Engelhardine-Élisabeth-Ernestine* ctesse de Wolkenstein, baronne de Trostbourg et Neuhaus, née à Prague 29 sept. 1882, DCr. [*Hohenems*, Vorarlberg.]

Filles: a. *Clémentine-Maximilienne-Ernestine-Marie-Caroline-Walbourge*, née à Prague 18 mars 1908.

b. *Élisabeth-Marie-Léopoldine-Caroline-Walbourge*. née à Hohenems 21 août 1909.

(2) Ctesse *Marie-Joséphine-Wilhelmine-Géorgine*, née à Hohenems 23 oct. 1871. [Chât. de *Syrgenstein* près Heimenkirch, Bavière.]

(3) Cte *Georges-Jules-Gaspard-Conrad*, né à Hohenems 7 janv. 1878, ancien chamb. imp. et roy., major de rés. en retr.; m. au châ. de Wallsee 19 sept. 1912 à — *Élisabeth* pisse imp. et adesse d'Autriche, etc., Alt. Imp. et Roy., née 27 janv. 1892, DCr. [Chât. de *Syrgenstein* près Heimenkirch, Bavière.]

Filles: a. Ctesse *Marie-Valérie-Clémentine-Françoise-Élisabeth-Walpourge*, née au châ. de Wallsee 28 juin 1913.

b. Ctesse *Clémentine-Marie-Hedwige-Élisabeth-Agnès-Walpourge*, née à Wallsee 5 oct. 1914.

c. Ctesse *Élisabeth-Hedwige-Marie-Françoise-Walpourge-Xavière*, née à Wallsee 23 févr. 1917.

(4) Ctesse *Marie-Josèphe-Camille-Hortense*, née à Hohenems 6 janv.

1881; m. à Thurn 17 juill. 1915 à Frédéric-Charles bar. de Sturmfeder-Horneck. [Chât. de Thurn près Forchheim et Oppenweiler, Wurtemberg.]

b) Branche : Zeil-Wurzach*.

V. l'édition de 1921.

Waldeck-Limpourg, v. Bentinck. — † Wallmoden-Gimborn, 1834—95.

Wied

(maison des seigneurs de Runkel).

Évangéliques. — Neuwied, régence de Coblenz, Prusse Rhénane. — Maison seigneurale du Lahngau qui paraît authentiquement (document orig. aux archives princ. à Neuwied) depuis Siegfroi de Runkel (sur la Lahn) et de Westerbourg 1226; acquisition par héritage de la moitié du comté de Wied (la Wied est un affluent droit du Rhin) par suite du mariage de Thierry IV de Runkel, † 1460, avec Anastasie, fille et héritière de Jean II comte d'Isembourg-Wied, † 1454, 1462; Prince du Saint Empire, prince de Wied, comte d'Isembourg, seigneur de Runkel et Neuerbourg avec la qualification de „Hochgeboren“, Vienne 29 mai 1784; qualification de „Durchlaucht“ 18 août 1825; membre hér. de l'ancienne Chambre des seigneurs de Prusse 12 oct. 1854. — V. les éditions de 1836, p. 270, et 1848, p. 220. —

Les cadets portent le nom de prince ou princesse de Wied (Alt. Sérén.).

(Guillaume-Frédéric-Hermann-Othon-Charles 6^e prince de Wied (Alt. Sérén.), né à Neuwied 27 juin 1872, fils du 5^e pr. Guillaume, né à Neuwied 22 août 1845, † ibid. 22 oct. 1907, et de Marie p^{se} des Pays-Bas, Alt. Roy., née à Wassenaer 5 juill. 1841, m. à Wassenaer 18 juill. 1871, † à Neuwied 22 juin 1910; ancien MG. pruss. à la s. de l'armée et MG. wurt. à la s. du rég. de drag. no 26, chev. hon. de l'O. de St-Jean; m. à Stuttgart 29 oct. 1898 à — Pauline p^{se} de Wurtemberg, Alt. Roy., née 19 déc. 1877.

Fils: 1) Pr. hér. Hermann-Guillaume-Frédéric, né à Potsdam 18 août 1899, lt. pruss. en retr. et ancien lt. wurt. à la s. du rég. de drag. no 26. [. . .]

2) Pr. Dietrich - Guillaume - Frédéric - Charles - Paul, né à Potsdam 31 oct. 1901. [. . .]

Frères et sœurs.

1. Pr. Guillaume - Frédéric - Henri, né à Neuwied 26 mars 1876, prince d'Albanie, v. Ire partie, art. Albanie.

2. Pr. Guillaume-Frédéric-Adolphe-Hermann-Victor, né à Neuwied 7 déc. 1877, cons. de lég. allem. à Stockholm, chargé d'affaires p. i. à Budapest, ancien capit. de cav. pruss. à la s. de l'a.; m. au chât. de Wildenfels 6 juin 1912 à — Gisèle ctesse de Solms - Wildenfels, née 30 déc. 1891.

Filles: 1) P^{se} Marie - Elisabeth - Charlotte - Sophie - Anne - Pauline - Louise - Solveig, née à Christiania 14 mars 1913.

2) P^{se} Bénigna, née à Christiania 23 juill. 1918.

3. P^{se} Wilhelmine - Frédérique - Augustine - Alexandrine - Marie - Elisabeth - Louise, née à Neuwied 24 oct. 1880. [Neuwied.]

4. P^{se} Wilhelmine - Augustine - Frédérique - Marie - Louise - Elisabeth, née à Neuwied 28 janv. 1883. [Neuwied.]

Windisch-Graetz. §

Catholiques. — Noblesse féodale originale de Windischgrätz (Graetz dans le pays wende) en Styrie, dont le premier ancêtre authentiquement prouvé est Ulric de Windischgrätz 1242; Baron du Saint Empire et „zu-Waldstein-und-im-Thal“ 7 juill. 1851; rectification des armes Vienne 21 nov. 1857; gd-écuyer hér. en Styrie 27 juin 1865; incolat bohémien 12 juin 1874; indigénat hongrois 19 juill. 1865; Comte du Saint Empire 2 août 1868 et Vienne 29 nov. 1882; réception dans le collège franconien des comtes du Saint Empire (au titre personnel) 28 janv. 1884; les lignes ci-dessous descendent de deux fils du comte Joseph-Nicolas, † 24 janv. 1802. — V. les éditions de 1848, p. 221, et 1849, p. 207.

I. Ligne.

Tachau, Bohême, Prague et Vienne I, Renngasse 12. — Auteur: le prince Alfred, né 11 mai 1787, † 21 mars 1862; acquisition des seigneuries d'Egloffs et de Siggen (cercle du Danube, Wurtemberg) 3 avril 1804; Prince du Saint Empire (primog.) avec rectification des armes, qualification de „Hochgeboren“ et érection des seigneuries d'Egloffs et de Siggen en principauté du Saint Empire, sous le nom de Windisch-Graetz, Vienne 24 mai 1804; membre héréditaire de l'ancienne Chambre des seigneurs de Wurtemberg 25 sept. 1819; le titre de prince étendu (coll. austr.) à tous les descendants du premier prince du Saint Empire 18 mai 1822; qualification de „Durchlauch“ 18 août 1825; membre héréditaire de l'ancienne Chambre des seigneurs d'Autriche 18 avril 1861. — Les cadets portent le nom de prince§ ou princesses§ de Windisch-Graetz (Alt. Sérén.).

Alfred - Auguste - Marie - Charles - Wolfgang - Erwin 3e prince§ de *Windisch-Graetz* (baron de Waldstein et de Thal, Alt. Sérén.), né à Prague 31 oct. 1851, fils du 2e pr. Alfred, né 28 mars 1819, † 28 avril 1876, et d'Hedwige née p^{se} de Lobkowicz, née 15 sept. 1829, m. 19 oct. 1850, † 19 oct. 1852; ancien prés. de la Ch^{re} des sgrs d'Autriche, Dr. jur. utr., ancien prés. du conseil des ministres, cons. int. act. imp. et roy. et col. de landwehr, chev. de l'O. austr. de la Toison d'Or, de l'O. de l'Aigle Noir, bailli hon. de l'O. de Malte, chev. hon. de l'O. Teut. etc.; m. à Vienne 18 juin 1877 à — *Gabrielle* p^{se} d'Auersperg, née 21 févr. 1855, ancienne DdP. austr., DCr.

Filles: 1) P^{se}§ *Agnès - Mathilde - Marie - Berthe - Éléonore - Valentine - Julienne*, née à Vienne 14 févr. 1884, DCr.; m. à Gries près Botzen 30 avril 1912 au Dr. méd. Adolphe cte de Thun-et-Hohenstein, ancien chamb. imp. et roy. [*Karlsbad.*]

2) P^{se} Marie - *Aglaë - Christine - Hedwige - Gabrielle - Wilhelmine - Hygina - Ernestine*, née à Tachau 11 janv. 1887, DCr.; m. à Vienne 25 juill. 1908 à Charles cte Apponyi de Nagy-Appony, ancien chamb. imp. et roy. et lt.-col. d'état-major-gén. [*. . . .*]

Frères du père

du mariage du gd-père, le 1er pr. Alfred (v. ci-dessus), avec Marie-Éléonore p^{se} de Schwarzenberg, née 21 sept. 1796, m. 16 juin 1817, † 12 juin 1848.

1. † Pr. **Auguste - Nicolas - Joseph - Jacques**, né à Prague 24 juill. 1828, † à Schwarzenbach 29 août 1910; m. à Prague 2 juin 1853 à Wilhelmine ctesse de Nostitz de la maison de Rokitzitz, née 23 avril 1827, † 25 avril 1897.

Fille: P^{se} Marie - *Éléonore - Caroline - Wilhelmine - Augustine*, née à Vorderbrühl 15 août 1855, DCr.; m. à Vienne 28 oct. 1877 à Guillaume comte et marquis de Hoensbroech, Exc., † à Schwarzenbach près Strobl 13 févr. 1922. [*Schwarzenbach* près Strobl.]

2. † Pr. **Louis - Joseph - Nicolas - Chrétien**, né à Vienne 13 mai 1830, † à Vienne 14 mars 1904; m. à Presbourg 8 févr. 1870 à Valérie ctesse

Dessewffy de Czernek-et-Tárkœ, née à Budapest 8 oct. 1843, † à Sárospatak, Hongrie, 11 juill. 1912.

Enfants: 1) P^{sse} *Caroline* - Pauline - Eléonore - Aurélie - Marie, née à Presbourg 16 janv. 1871, DCr.; m. à Lemberg 23 oct. 1894 à Edgar comte Henckel, bar. de Donnersmarck. [Chât. de *Brynnek-Siemianowitz* et *Pol.-Krawarn*.]

2) P^{sse} *Mathilde* - Pauline - Eléonore - Aglaë, née à Prague 4 nov. 1873, ancienne DdP. autr. DCr.; m. à Lemberg 14 mars 1893 à Paul pr. Sapieha-Kodenski. [*Siedliska* près Rawaruska.]

3) Pr. *Louis*-Alfred-Victorin-Aurèle-Marc-Félicien, né à Cracovie 20 oct. 1882, ancien chef de sect. au ministère des affaires étrang. et chamb., cons. int. imp. et roy. et major de rés.; m. à Budapest 18 nov. 1907 à — *Marie* - Elisabeth - Natalie c^{tesse} Széchényi de Sárvár-Felsővidék, née à Lábod 8 sept. 1887, ancienne DdP., DCr. [Chât. de *Sárospatak*, Hongrie.]

Enfants: (1) Pr. *Louis-Adalár*, né au chât. de Sárospatak 4 déc. 1908.

(2) P^{sse} *Gabrielle* - Marie - Valérie - Dionysie - Caroline - Pauline - Emilie, née au chât. de Sárospatak 14 déc. 1909.

(3) P^{sse} *Marie-Madeleine* - Valérie - Paule - Georgine - Justine - Caroline, née au chât. de Sárospatak 26 sept. 1911.

(4) Pr. *Vincent* - Alfred - Charles - Louis - Valérien - Marie - Gabriel, né à Sárospatak 14 sept. 1913.

(5) P^{sse} *Natalie* - Julienne - Sophie - Marie - Victoria, née à Sárospatak 21 août 1917.

3. † Pr. *Joseph* - Aloyse - Nicolas - Paul - Jean, né à Prague 23 juin 1831, † à Vienne 18 oct. 1906, chamb., cons. privé act. et gén. de cav. imp. et roy., capit. de la première garde du corps des archers; m. à Berlin 24 sept. 1866 à Marie Taglioni, née 27 oct. 1833, † 27 août 1891.

Fils: Pr. § *François*-Séraphim-Joseph-Nicolas, né à Klattau 3 juill. 1867, Dr. en droit; m. à Vienne 2 févr. 1893 à — *Marguerite* c^{tesse} de Harrach, née 18 mai 1870. [*Neu-Pernstein* près Kirchdorf, Haute-Autriche, et *Vienne I*. Renngasse 12.]

Enfants: (1) Pr. § *Joseph* - François - Marie - Jean - Georges, né à Klattau 29 janv. 1895, Dr. en droit, lt. autr. en retr. [...]

(2) P^{sse} § *Marie* - Marguerite - Étienne - drède, née au chât. de Rohrau, Basse-Autriche, 23 juin 1896.

(3) Pr. § *Jean* - Népomucène - François - Joseph - Libératus - Hubert - Marie, né à Rohrau 17 août 1897, enseigne autr. en retr. [...]

(4) P^{sse} § *Antoinette* - Marie - Louise, née à Zurich 2 sept. 1902.

(5) P^{sse} § *Mathilde* - Françoise - Antonie - Portiuncula, née à Prague 2 août 1906.

(6) Pr. § *Othon* - François - Marie - Eléonore - Telesforus, né à Zurich 5 janv. 1913.

II. Ligne.

Auteur: le prince Vériand, né 31 mai 1790, † 27 oct. 1867; Prince autr. 18 mai 1822; collation autr. de l'ancienne qualification d'Altesse Sérénissime, héréd. dans toute la descendance, Vienne 12 janv. 1902; membre hér. de l'ancienne Chre des sgrs du Reichsrat autr. 26 févr. 1912. — V. l'édition de 1848, p. 222. Les membres de famille portent le nom de prince § ou princesse § de Windisch-Graetz (Alt. Sérén.).

† Vériand prince de Windisch-Graetz, né 31 mai 1790, † 27 oct. 1867; m. 11 oct. 1812 à Marie - Eléonore p^{sse} de Lobkowitz, née 28 oct. 1795, † 10 mars 1876.

Fils: 1) † Pr. *Hugues* - Alfred - Adolph - Philippe, né à Vienne 26 mai 1823,

† au châ. de Haasberg 26 nov. 1904; m. à Ludwigslust 20 oct. 1849 à Louise d^{esse} de Mecklembourg, née 17 mai 1824, † 9 mars 1859.

Enfants : (1) P^{esse} § *Alexandrine-Marie*, née à Côme 29 août 1850. [*Vienne I*, Krugerstrasse 10, et Haasberg.]

(2) P^{esse} *Olga-Marie-Frédérique*, née à Florence 17 mars 1853; m. à Haasberg 7 oct. 1876 à André c^{te} Mocenigo, † 26 juin 1878. [*Vienne.*]

(3) † Pr. § *Hugues-Vériand-Alfred-Alexandre-Guillaume*, né à Florence 17 nov. 1854, † au châ. de Haasberg 15 mai 1920, mbre hér. de l'ancien parlement du Reichsrat autrich., ancien cons. int. et chamb. imp. et roy. et lt.-col. de rés.; m. à Vienne 16 mai 1885 à — *Christienne* p^{esse} d'Auersperg, née à Vienne 26 févr. 1866, ancienne DdP., DCr. [*Vienne III*, Salesianergasse 31.]

Enfants : a. P^{esse} *Marie-Louise-Christine-Alexandrine*, née à St-Veit près Vienne 12 juill. 1886, DCr; m. à Haasberg 30 nov. 1911 à Jean-Baptiste c^{te} Ceschi de Santa Croce; ancien chamb. imp. et roy., major en retr., chev. hon. de l'O. de Malte. [*Trente*, Tyrol.]

b. Pr. *Hugues-Vincent-Alexandre-Marie*, né à Haasberg 30 juill. 1887, Dr. oec., ancien chamb. imp. et roy. et capit. de rés.; m. à Donaueschingen 26 nov. 1912 à — *Léontine* p^{esse} de Fürstenberg, née 16 juin 1892, ancienne DdP., DCr. [*Haasberg*, Yougoslavie.]

Enfants : a) P^{esse} *Irma-Christiane-Maximilienne-Egona-Huberte Marie-Hugues*, née au châ. de Lana 22 sept. 1913.

b) Pr. *Hugues-Maximilien-Vériant-Frédéric-Hubert-Aegidius-Marie*,

c) Pr. *Maximilien-Antoine-Aegidius-Hubert-Marie-Hugues*,

d) Pr. *Frédéric-Charles-Hugues-Maximilien-Marie-Cyrille-Felix-Hubert*, né à Heiligenberg 7 juill. 1917.

c. P^{esse} § *Elisabeth-Mathilde*, née à Vienne 19 févr. 1889. [*Vienne.*]

d. Pr. *Alfred*, né à Gonobitz 12 mars 1890, ancien lt. de vaiss. de la marine imp. et roy.; m. à Vienne 29 avril 1919 à — *Marie-Isabelle* p^{esse} de Hohenlohe-Langenbourg, née 30 mai 1891. [*Kojnica (Gonobitz)* près Pöltschach, Yougoslavie.]

Fille : *Christine-Anne-Marie-Militionia*, née au châ. de Rothenhaus 10 mars 1920.

e. Pr. § *Edouard-Vincent-Henri*, né à Gonobitz 15 juill. 1891, ancien lt. de rés. [...]

f. P^{esse} § *Olga-Marie-Pauline-Josèphe*, née à Gonobitz 5 mars 1893, DCr.; m. à Haasberg 20 mai 1916 à André bar. de Morsey dit Picard, chamb. imp. et roy., secr. archiviste au ministère fédéral des affaires étrang. [*Vienne III*, Landstr. Gürtel 3.]

g. P^{esse} *Marie-Wilhelmine-Albertine-Josèphe*, née à Gonobitz 23 avril 1895; m. à Haasberg 24 août 1916 à Léonidas bar. Economo de San Serff, ancien capit. de cav. autr. [*Trieste.*]

h. Pr. § *François-Joseph-Nicolas*, né à Gonobitz 4 nov. 1896, ancien lt. au rég. de drag. no 14. [...]

i. P^{esse} § *Marie-Gabrielle-Valentine*, née à Gonobitz 7 janv. 1898; m. à Vienne 17 janv. 1918 à Jean pr. de Ratibor et Corvey, pr. de Hohenlohe-Schillingsfürst. [*Rauden* près Ratibor.]

k. Pr. § *Gottlieb-Engelbert-Marie-Antoine*, né à Gonobitz 15 août 1899.

l. P^{esse} § *Marie-Christienne-Antoinette*, née à Gonobitz 6 juin 1911.

(4) P^{esse} *Marie-Gabrielle-Ernestine-Alexandra*, née à Vienne 11 déc. 1856; m. à Schwérin 5 mai 1881 à Paul-Frédéric duc de Mecklembourg, Alt.

2) † Pr. Ernest-Ferdinand-Vériand, né à Winteritz 27 sept. 1827, † à Vienne 22 nov. 1918, chamb. et cons. privé, col. en retr.; m. à Munich

17 mai 1870 à Camille p^{se} d'Oettingen-Oettingen et Oettingen-Spielberg, née 20 sept. 1845, † 11 nov. 1888.

Enfants : (1) † Pr. Charles-Othon-Hugues-Vériand, né à Vienne 9 févr. 1871, † ibid. 15 sept. 1915, chamb. imp. et roy., capit. au 15^e rég. de drag. ; m. à Keszthely, Hongrie, 26 oct. 1905 à — *Alexandra ctesse Festetics de Tolna*, née à Bade-Bade 1^{er} mars 1884, DCr. (remariée à Vienne 10 oct. 1917 à Erwin pr. de Hohenlohe-Schillingsfürst de Ratibor et Corvey [*Vienne III*, Strohgasse 21 a]).

Enfants : a. P^{se} § Marie-Camille - Ernestine, née à Keszthely 21 sept. 1907.

b. Pr. § Charles - Ernest-Tassilon-Vériand, né à Vienne 29 nov. 1909.

(2) Pr. § Othon-Vériand - Hugues-Ernest, né à Gratz 7 oct. 1873, ancien cons. int. et chamb. imp. et roy., lt.-col. de landwehr en retr. ; m. à Vienne 23 janv. 1902 à — *Élisabeth-Marie p^{se} imp. et ad^{se} d'Autriche*, etc., Alt. Imp. et Roy., née à Laxembourg 2 sept. 1883, DCr. [*Vienne III*, Strohgasse 21, et *Schönau-s.-Triesting* près Leobersdorf, Basse-Autr.]

Enfants : a. Pr. § François-Joseph-Marie-Othon-Antoine-Ignace-Octavien, né à Prague 22 mars 1904.

b. Pr. § Ernest-Vériand-Marie-Othon-Antoine-Expeditus-Anselme, né à Prague 21 avril 1905.

c. Pr. § Rodolphe - Jean - Marie - Othon - Joseph - Antoine - André, né à Ploschkowitz 4 févr. 1907.

d. P^{se} § Stéphanie - Éléonore - Marie - Élisabeth - Camille - Philomène - Veronique, née à Ploschkowitz 9 juill. 1909.

(3) P^{se} § Éléonore - Marie - Gabrielle - Géorgine - Amélie, née à Gratz 17 oct. 1878, DCr. ; m. à Vienne 23 mai 1901 à Alphonse c^{te} Paar, † à Laibach 22 sept. 1903. [Chât. de *Bechyn*, Bohême.]

Wurmbrand-Stuppach. §

Catholiques. — Noblesse féodale de Styrie, qui rattache son origine à Ottomar seigneur de Wurmberg (distr. de Pettau, Styrie) et Stuppach (distr. de Neunkirchen, Basse-Autriche), vivant vers 1130; le chât. de Wurmbrand (près Krombach; aujourd'hui en ruines) bâti vers 1200; Léopold Wurmbrand paraît authentiquement 1194; gd-écuyer tranchant hér. en Styrie 8 janv. 1578; acquisition par héritage de la seigneurie de Reitenau et jonction des armes des barons de Zebingen vers 1580, par suite du mariage de Mathias I^{er}, † 1584, avec Sybille de Zebingen, des fils duquel mariage sont issues les branches qui suivent. — V. les éditions de 1844, p. 252; 1864, p. 300, et 1865, p. 315. V. aussi l'article du même nom au Taschenbuch der Gräflichen Häuser.

I. Ligne (autrichienne).

Chât. de Steyersberg près Neunkirchen, Basse-Autriche. — Auteur: Ehrenreich baron de Wurmbrand à Stuppach, né 1558, † 1620; Sgr en Basse-Autriche 1590; Baron du Saint Empire, Prague 17 déc. 1607; incolat hongr. 18 janv. 1682; Comte dans les États hér. d'Autriche surnommé „Baron de Steyersberg“, Vienne 3 oct. 1682; Comte du Saint Empire avec la qualification de „Hoch- und Wohlgeboren“, Vienne 31 août 1701; incolat boh. 18 sept. 1748; réception dans le collège franconien des comtes du Saint Empire (au titre personnel) 24 mai 1726; qualification d'„Erlaucht“ (primog.) 13 févr. 1829; Sgr en Bohême, Moravie et Silésie 13 mai 1836; membre hér. de l'ancienne Chre des sgrs du Reichsrat autr. 26 févr. 1912 — Les cadets portent le nom de comte § ou comtesse § de Wurmbrand-Stuppach.

Guillaume - Ernest - Marie - Frédéric - Gundaccar comte § de Wurmbrand-Stuppach (baron de Steyersberg, Stickerberg, Reittenau et Neuhaus, Alt.

Illustr.), né à Wels 6 mai 1862, fils du cte Ferdinand, né 24 juill. 1835, † 22 mai 1896, et de Gabrielle baronne douair. (Émeric † 1^{er} août 1856) Redl-de-Rottenhausen, née de Mignot ctesse de Bussy, née 20 févr. 1836, m. 21 oct. 1861, † à Pöchlarn 8 août 1904 (divorcée 1876); succ. à son père; fidéicommissaire de Steyersberg, Stickelberg etc. dans la Basse-Autriche; ancien cons. int. et chamb. imp. et roy., major en retr., chev. hon. de l'O. souv. de Malte; m. à Vienne 27 mai 1891 à — *Marguerite-Malvine-Idaly de Schenck*, née à Vienne 25 nov. 1872.

- Enfants: 1) Ctesse § *Huberte-Jeanne-Gabrielle-Marie*, née à Mauer 24 juin 1892; m. à Vienne 12 oct. 1918 à Jean cte Kolowrat-Krakowsky-Liebsteinsky. [*Zámeček* près Pilsen.]
 2) Cte § *Degenhardt-Adolphe-Gundaccar-Marie*, né à Krumnussbaum 17 juill. 1893, lt. autr. en retr. [...]
 3) Cte § *Ernest-Fernand-Guillaume-Marie*, né à Steyersberg 23 mai 1897, ancien lt. de rés. [...]

Frère et sœur.

1. Cte § *Ernest-Gundacar-Victor*, né à Thalheim 16 mars 1866, ancien chamb. imp. et roy. et capit. de rés.; m. à Waldenbourg 5 févr. 1894 à — *Élisabeth* née pisse de Schönbourg-Waldenbourg, née 27 avril 1864. [Chât. de *Himberg*, Basse-Autriche.]
2. Ctesse § *Marguerite-Joséphine-Gabrielle*, née à Thalheim 31 juill. 1870; m. à Krumnussbaum 20 févr. 1888 à Arthur baron de Tinti, † à Pöchlarn 23 sept. 1917. [*Pöchlarn-s.-le-Danube.*]

Frère et sœur du père

du mariage du gd-père, le comte hér. Ernest, né 12 mars 1804, † 9 déc. 1846, avec Rose née ctesse Teleki de Szék, née 18 oct. 1818, m. 25 sept. 1834, † passe de Solms-Baruth 30 juin 1890.

1. † Cte *Hermann*, né à Saromberke 27 juill. 1836, † à Gratz 13 déc. 1901, chamb. imp. et roy., capit. en retr.; m. à Vienne 8 janv. 1870 à — *Anne* ctesse Somssich-de-Saárd, née à Babócsa 29 mai 1844. [*Gratz*, Leechgasse 47.]
2. Ctesse § *Adélaïde*, née à Tarnopol, Galicie, 21 oct. 1840; m. à Goltsen, Lusace, 12 mars 1860 à Edmond bar. Vay de Vayà (réform.), † à Lussinpiccolo 1^{er} mars 1921, lt.-col. en retr. [*Gonobitz* près Pöltschach, Yougoslavie, et *Cigale*, Istrie.]

Frères du grand-père

du second mariage du bisaïeul, le cte Henri-Gundaccar, né 30 mai 1762, † 21 avril 1847, avec Sidonie baronne de Ledebur-Wicheln, née 12 oct. 1774, m. 7 avril 1801, † 28 avril 1833.

1. † Cte *Guillaume*, né 6 sept. 1806, † 8 sept. 1884; m. 16 nov. 1834 à Berthe ctesse de Nostitz-Rieneck, née 3 janv. 1816, † 8 sept. 1888.
 Enfants: 1) † Cte *Hellvig*, né 15 août 1837, † 6 mai 1897; m. à Laibach 17 oct. 1868 à Thérèse baronne Mac-Nevin-O'Kelly d'Aughrim, née à Laibach 6 févr. 1844, † à Prague 4 déc. 1908.
 Fille: Ctesse § *Marie-Victoria-Berthe-Thérèse-Vincente*, née à Laibach 19 juill. 1869, chanoinesse du chapitre autr. des dames de Thérèse au Hradschin à Prague, DCr. [*Prague.*]
- 2) † Cte *Hugues*, né à Liblin 21 avril 1839, † à Puszta-Vács 19 oct. 1904, chamb. imp. et roy., gén. de cav.; m. à Güns 27 janv. 1866 à — *Marie* Bedöcs de Taródfa-et-Telekes, née 21 janv. 1847, DCr. [*Presbourg.*]
 Fille: Ctesse § *Paula*, née à Laibach 25 nov. 1878, DCr. [...]; m. à Presbourg 15 nov. 1899 à Andor cte Pálffy d'Erdöd, ancien chamb. et major (mariage dissous par divorce judiciairement).
- 3) Ctesse § *Wilhelmine*, née à Liblin 6 févr. 1848, chanoinesse et 1^{re} assistante du chapitre autr. des dames de Thérèse au Hradschin à Prague, DCr. [*Prague.*]

- 4) Cte§ *Erwin*, né à Liblin 26 sept. 1849; m. à Eperjes 21 juin 1906 à —
Ère de Vay-Ibrányi, née à Janke, Hongrie, 22 mai 1867. [*Brixen.*]
 5) Cte§ *Paul*, né au châ. de Brughier, Tyrol, 18 juin 1853, ancien chamb.
 imp. et roy., MG. en retr.; m. au châ. de Schönegg en Styrie 6 nov.
 1882 à — *Flora* de Pongraz, née à Laibach 16 mai 1861. [*Vienne I*,
 Stubenring 22.]

Fils : (1) † Cte Guillaume, né à Laibach 29 août 1884, † (tué à l'ennemi)
 Bobowa près Grybow 14 déc. 1914, lt. de rés. du 5e rég. de drag.;
 m. à Vienne 10 févr. 1908 à — *Irma* de Pongraz, née au châ. de
 Pernegg 21 mai 1886 (remariée à Vienne 26 oct. 1918 à Guidon
 Georgevits d'Apadia, capit. de cav. [. . .]).

Filles : a. Ctesse§ *Marie*, née à Friedau 3 déc. 1908.

b. Ctesse§ *Flora*, née à Friedau 18 mai 1911.

- (2) Cte§ *Paul*, né à Vienne 24 juin 1891, ancien lt. autr. de rés.
 [*Komárom.*]

2. † Cte Ferdinand, né 15 oct. 1807, † 25 mai 1886; m.: 1^o 18 oct. 1833 à
 Aloïse ctesse Széchényi, née 21 août 1807, † 3 mars 1842; 2^o à Vienne
 16 juill. 1846 à Alexandrine ctesse Amadé de Várkony, née 8 juill. 1816,
 † 5 déc. 1894.

Enfants du 1er lit: 1) † Cte Henri, né 5 déc. 1834, † 4 mars 1887; m.
 17 mars 1862 à Eugénie ctesse de Schönborn-Buchheim, née 11 févr.
 1841, † 4 mai 1885.

Enfants: (1) Cte§ *Gundaccar-Ferdinand-Charles-Henri*, né à Vienne
 23 févr. 1863, ancien chamb. imp. et roy., capit. de cav. de rés. en
 retr.; m. à Genève 19 juin 1910 à — *Marguerite* veuve Ehrenzweig,
 née Spitzer, née [*Weyer, Haute-Autr.*]

- (2) Cte§ *Frédéric-Charles-Henri-Eugène*, né à Gratz 22 févr. 1865,
 ancien cons. int. et chamb. imp. et roy., gd-maitre de l'ad. Marie-
 Annonciade, col. en retr.; m. à Prague 14 juin 1892 à — *Octavie*
 baronne de Mensshengen, née à Cracovie 13 nov. 1864. [*Enzersdorf*
im Tale, Basse-Autr., et Vienne IV, Favoritenstr. 10.]

Enfants: a. Ctesse§ *Chrétienne-Eugénie-Adèle-Marie-Jeanne*, née à
 Klattau 23 oct. 1894; m. à Vienne 3 juin 1916 à Guillaume de
 Zimburg-Reinerz, lt. en retr. [*Oberhollabrunn, Basse-Autr.*]

b. Ctesse§ *Irma-Thérèse-Eugénie-Adèle-Ignace*, née à Prague 30 janv.
 1898; m. à Vienne 14 juin 1921 à John W. Livingston. [*Con-*
stantinople.]

c. Cte§ *Frédéric-Charles-Gundaccar-Maria*, né à Kolomea 6 mars 1904.
 [*Vienne.*]

- (3) Cte§ *Charles-Erwin-Gundaccar*, né à Sonnberg 30 mai 1866, ancien
 chamb. imp. et roy., major en retr., chev. hon. de l'O. souv. de
 Malte [*Vienne VI, Waaggasse 19*]; m. à Prague 10 juin 1895 à
 Caroline ctesse de Nostitz-Rieneck, née à Prague 29 janv. 1876,
 DCr. (mariage annulé suivant le décret du St-Siège du 11 avril
 1916; remariée à Vienne 26 juin 1916 à Charles cte d'Abensberg
 et Traun [*Vienne I, Weihburggasse 26*]).

- (4) Ctesse§ *Anne-Aloïse-Eugénie-Henriette*, née à Vienne 23 avril 1868,
 DCr.; m. à Prague 17 juin 1889 à Jean-Népomucène cte Schönborn,
 † 7 juin 1912. [*Prague.*]

- (5) Cte§ *Ferdinand*, né à Presbourg 12 avril 1879, ancien chamb. imp.
 et roy., capit. de rés. [*Napagedl, Moravie*]; m. à Vienne 9 mars
 1909 à May Baltazzi, née à Napagedl 9 mars 1885 (séparée judic.
 Vienne 20 janv. 1918 [*Vienne*]).

Filles: a. Ctesse§ *Marie-Anne-Paule-Ferdinandine*, née à Vienne 3 févr.
 1914.

b. Ctesse§ *Sophie-Eugénie-Mathilde*, née à Vienne 8 mars 1917.

- 2) † Cte Ladislas-Gundaccar, né à Josephstadt, Bohême, 9 mai 1838, † à Gratz 26 mars 1901, cons. privé et chamb. imp. et roy., ancien min. du commerce autr.; m.: 1^o à Täscheldorf, Carinthie, 28 août 1871 à Wilhelmine baronne Dickmann de Secherau, née 24 août 1853, † 26 févr. 1885; 2^o à Gratz 8 mai 1886 à — *Thérèse* veuve ctesse douair. (Maximilien † 21 oct. 1883) Hoyos, née baronne de Wenckheim, née à Presbourg 4 mars 1853, ancienne DdP., DCr. [Gratz.] Filles du 1er lit: (1) Ctesse § *Ferdinandine-Edeltraut*, née à Täscheldorf 23 juin 1872, DCr.; m. à Gratz 19 févr. 1898 à Jean cte Pálffy d'Erdöd. [Březnitz.]
- (2) Ctesse § *Adalberte*, née à Ankenstein 2 août 1873; m. à Gratz 14 févr. 1901 à Maximilien baron Kübeck de Kübau. [Ankenstein près Pettau, Styrie.]
- (3) Ctesse § *Alexandrine* - Théodore, née à Vienne 17 déc. 1883; m. à Gratz 27 sept. 1906 à Gustave bar. de Mensshengen, sgr. fidéicomm., Dr. en droit, capit. de district autr. [Gratz, Humboldtstrasse 12.]

II. Ligne (styrienne)

(v. le Taschenbuch der Gräflichen Häuser).

Ysembourg, v. Isembourg.

Troisième Partie.

Généalogie d'autres maisons princières non-souveraines d'Europe,

savoir :

des autres maisons princières d'Allemagne, de Hongrie, et ci-devant
princières d'Autriche et de Tchécoslovaquie,
des maisons duciales de France, de Belgique, de Grande-Bretagne et
Irlande
et
de beaucoup de maisons princières d'Espagne, d'Italie, de Pologne et de
Russie.

En Autriche et dans la République Tchécoslovaque les titres nobiliaires sont interdits par les lois du 3 avril 1919 (autr.) et du 10 décembre 1918 (tchécoslov.). Les maisons autrichiennes et tchécoslovaques de cette partie et les titres particuliers de leurs membres sont marquées du signe §; les qualifications d'Altesse etc. ont été mises entre parenthèses. Pour la Prusse le droit aux qualifications d'Altesse (Royale, Sérénissime, Illustrissime) etc. a été aboli par la loi du 23 juillet 1920. Pour les maisons prussiennes ces qualifications ont été mises entre parenthèses.

Condition d'insertion.

Toute demande d'insertion devra parvenir à la Rédaction avant la fin du mois de mai de chaque année. — L'insertion est gratuite. — On est prié de vouloir bien soumettre à la Rédaction :

1. Le document (décret, lettres patentes etc.) par lequel le titre de prince (prince) ou de duc (duke, duque) a été conféré ou confirmé (par un souverain européen ou par son gouvernement).

2. Un précis historique de la maison.

3. Une description exacte des armes avec un dessin en couleurs.

4. La liste des personnes dont se compose actuellement la famille. Chaque article de la 3^e partie peut servir de modèle.

A b e r c o r n *

(maison de Hamilton).

Anglicans. — Londres W, Grosvenor square, 61 Green street; Baron's Court, Newtown Stewart, Tyrone, Irlande; Duddingston House, Portobello, Edimbourg, Écosse. — Maison féodale d'Écosse, qui fait remonter son origine à la race normande de Bellomonte, earls of Leicester, et dont la filiation authentique est établie depuis sir Gilbert Hamilton, vers 1272; Baron of Paisley and Aberbrothick 1587; Baron of Abercorn (Linlithgowshire) 1603; Baron of Hamilton, Mountcastle and Kilpatrick et Earl of Abercorn 10 juill. 1606 — tous ces titres dans la pairie d'Écosse; Baron of Strabane 1617; Viscount Strabane, Baron of Strabane and Mountcastle 2 déc. 1701 — ces deux titres dans la pairie d'Irlande; Viscount Hamilton 1786 et Marquess of Abercorn 15 oct. 1790 dans la pairie de Grande-Bretagne; Duke of Abercorn et Marquess of Hamilton dans la pairie d'Irlande 10 août 1868. — V. l'édition de 1885, p. 232. — Les membres de cette maison portent le nom de famille: Hamilton.

James Albert Edward Hamilton, 3e duke of Abercorn, marquess of Hamilton, viscount Strabane, bar. of Mountcastle en Irlande, marquess of Abercorn et viscount Hamilton en Gde-Bretagne, earl of Abercorn, bar. Paisley, Aberbrothick, Abercorn, Hamilton, Mountcastle and Kilpatrick en Écosse, duc de Chatellerauld, né à Londres 30 nov. 1869, fils du 2e duc James, né à Londres 24 août 1838, † ibidem 3 janv. 1913; dir. de la Brit. South Africa Co., ancien MP pour Londonderry, ancien capit. au 1er rég. Life Guards et major des North Irish Horse, ancien trésorier de la maison royale; m. à Londres 1er nov. 1894 à — lady *Rosalind Cecilia Caroline Bingham* des earls of Lucan, née à Londres 26 févr. 1869.

- Enfants: 1) Lady *Mary Cecilia Rhodesia*, née à Londres 21 janv. 1896.
 2) Lady *Cynthia Elinor Beatrix*, née à . . . 16 août 1897; m. à Londres 26 février 1919 à Alfred Edward John Spencer viscount Althorp des earls Spencer, capit. brit. au 1er Life Guards. [*Londres.*]
 3) Lady *Katharina*, née à Londres 28 (5?) févr. 1900.
 4) *James Edward marquess of Hamilton*, né à Londres 1er mars 1904.
 5) Lord *Claud David*, né à Londres 13 févr. 1907.

Frères et sœurs.

1. Lady *Alexandra Phyllis*, née à Baron's Court 23 janv. 1876.
2. Lady *Gladys Mary*, née à Portobello 10 déc. 1880; m. à Londres 14 janv. 1902 à Ralph Francis Howard earl of Wicklow, ancien capit. au 2e Life Guards. [*Shelton Abbey, co Wicklow.*]
3. Lord *Claud Nigel*, né à Duddingston House 10 nov. 1889, capit. brit. au rég. des Gren. Guards, aide de camp, écuyer de la cour du prince de Galles. [*Londres.*]

Mère.

Dece douair. of Abercorn née lady *Mary Anna Curzon* des earls Howe, née à Londres 23 juill. 1848; m. à Londres 7 janv. 1869. [*Londres W, 112, Gloucester Place, Portman square.*]

Frères et sœurs du père

du mariage du gd-père, le 1er duke James, né 21 janv. 1811, † 31 oct. 1885, avec Louisa née lady Russell des dukes of Bedford, née à Londres 8 juill. 1812, m. à Londres 26 oct. 1832, † à Coates Castle 31 mars 1905.

1. Lord *Claud John*, né à Stanmore Priory 20 févr. 1843, PC., MP., High Steward of Great Yarmouth et de Harwich, ancien Junior Lord du Trésor, ancien capit. aux Grenadier Guards, col. hon. de l'ancien 5e bat. des Royal Inniskilling Fusiliers, ancien aide de camp de feu la reine Victoria; m. à Londres 16 juill. 1878 à Caroline Chandos-Pole, née à Londres 2 juin 1853, † à Richmond 21 sept. 1911. [*28 Cambridge square, Londres W.*]

- Enfants: 1) *Gilbert Claud*, né à Londres 21 avril 1879, comm. du col. brit. rég. des Gren. Guards; m. à 16 mai 1911 à — *Enid Elgar*, née à, Nouv.-Zélande, 1896. [*Londres.*]
- 2) *Ida*, née à Londres 23 juill. 1883; m. à Londres 24 avril 1909 à Hugh Flower. [*Londres W*, 28 Cambridge square.]
2. Lord *George Francis*, né à Duddingstone House 17 déc. 1845, Dr. en droit hon. des univ. d'Oxford et de Glasgow, sénéchal de Deal Castle. PC., ancien lord-high-amiral, ancien sous-secr. d'État des Indes, ancien lt. aux Coldstream Guards; m. à Londres 28 nov. 1871 à — lady *Maud Caroline Lascelles* des earls of Harewood, née à Goldsborough Hall 26 nov. 1846. [17 Montagu street, *Londres W*.]
- Fils: 1) *Ronald James*, né à Londres 26 sept. 1872, ancien 1^{er} secr. de lég. brit. à Rome; m. 10 févr. 1915 à — *Sarah Brooke*, née [*Londres W*., 47, Upper Berkeley square.]
- 2) *Anthony George*, né à Londres 17 déc. 1874. [. . . .]
- 3) *Robert Cecil*, né à Londres 31 janv. 1882, comm. brit. RN.; m. à Londres 30 mai 1911 à — *Edith Maud Paley*, née à 18 [*Londres W*., 108 Park street, Grosvenor square, *Londres W*.]
3. Lady *Albertha Frances Anne*, née à Londres 29 juill. 1847; m. à Londres 8 nov. 1869 à George Spencer Churchill, marquis de Blandford, plus tard 8^e duke of Marlborough († 9 nov. 1892), mariage dissous par divorce 10 févr. 1883. [108 Park street, Grosvenor square, *Londres W*.]
4. Lady *Maud Evelyn*, née à Duddingstone House 17 déc. 1850; m. à Londres 8 nov. 1869 à Henry Petty-Fitzmaurice, 5^e marquis de Landsdowne, min. d'État sans portef. 1915, ancien secr. d'État des affaires étrangères, ancien vice-roi des Indes. [54 Berkeley square, *Londres W*; *Bowood Park*, *Wilts* et *Derreen*, Kerry.]
5. Lord *Frederick Spencer*, né à Londres 13 oct. 1856, ancien MP., ancien secr. de lég. angl. [13 Great College street, *Londres SW*.]
6. Lord *Ernest William*, né à Londres 5 sept. 1858; ancien MP., capit. en retr.; m. à Londres 2 juin 1891 à — *Pamela Campbell*, née à Kingston on Thames 18 mai 1869. [*Shantock Hall*, Bovingdon, Herts.]
- Enfants: 1) *Guy Ernest Frederick*, né à Londres 11 nov. 1894.
- 2) *Mary Brenda*, née à Londres 28 mars 1897; m. à Londres 1^{er} juin 1922 à Alphonse c^{te} de Caraman des princes de Chimay.
- 3) *Jean Barbara*, née à Londres 6 sept. 1898.
- 4) John George Peter, né à Shantock Hall, Bovingdon, 15 oct. 1900.

A b r a n t è s . *

A. (Maison Junot)

(éteinte dans les mâles).

- Catholiques — Andoche Junot, né à Busay le Grand, Côte d'Or, 23 oct. 1771, † 29 juill. 1813, fut créé Duc d'Abrantès (Portugal; titre franç., primog.) 15 janv. 1808.
- † Alfred Junot, 2^e duc d'Abrantès, né 25 nov. 1810, † 19 juill. 1859; m. 1^o à Marie-Céline-Élise Lepic, née 9 oct. 1824, † 6 juin 1847; 2^o 10 janv. 1853 à Marie-Louise-Léonie Lepic, née 19 juill. 1829, † 17 août 1868.
- Filles: a) du 1^{er} lit: 1) *Jeanne-Joséphine-Marguerite Junot d'Abrantès*, née à Paris 22 mai 1847; m. à Paris 16 sept. 1869 à Maurice Le Ray, depuis le 6 oct. 1869 3^e duc d'Abrantès, † 1^{er} déc. 1900 (v. B.)
- b) du 2^a lit: 2) *Marguerite-Louise-Élisabeth Junot d'Abrantès*, née à Paris 25 janv. 1856; m. à Paris 11 nov. 1883 à César-Elzéar-Léon Arthaud vct^e de La Ferrière. [*Paris*, 7 rue de Poitiers et châ. du *Pin*, Mayenne.]

B. (Maison Le Ray).

Catholiques. — Paris et chât. de Lévaré, par Gorron, Mayenne, France. — Titre français de Duc d'Abrantès par substitution de Maurice Le Ray (v. ci-dessous) dans ce titre éteint (v. A.) 6 oct. 1869.

Eugène-Marie-Andoche-Napoléon Le Ray, 4e duc d'Abrantès, né à Andrésy (Seine-et-Oise) 1er juill. 1870, fils du 3e duc Maurice, né à Sèvres 15 juill. 1846, † à Paris 1er déc. 1900; chef de bat. d'inf. territ. franç.; m. à Épernay 2 août 1899 à — Anne-Marie-Josèphe-Paule-Charlotte-Nicole de Maigret des ctes de Maigret, née à Épernay 10 août 1878.

Filles Le Ray d'Abrantès: 1) Jeanne-Marie-Josèphe-Gisèle, née à Épernay 5 juill. 1900.

2) Josèphe-Marie-Agnès-(*Ghislaine*), née à Épernay 17 sept. 1901.

3) Marthe-Josèphe-Marie-Madeleine, née à Nice 28 févr. 1906.

4) Marie-Hélène-Jeanne, née à Épernay 18 août 1908.

5) Marie-Louise-Micheline-Laure, née à Lévaré 21 déc. 1911.

6) Jeanne-Marie-Rose, née à Lévaré 14 oct. 1914.

Frères.

1. † Maurice-Démétrius-*Alfred* Le Ray, marquis d'Abrantès, né à Bailleul, Mayenne, 27 nov. 1873, † à Alençon 15 sept. 1920, capit. au 1er rég. de chass. franç.; m. à Paris 19 oct. 1905 à — *Lizzie-Hélène* de Langsdorff, née à Paris 12 juin 1879. [*Alençon.*]

Enfants: 1) *Maurice-Bertrand-Andoche*, né à Alençon 7 août 1906.

2) *Marguerite-Laure-Hélène*, née à Alençon 16 nov. 1909.

2. Marcel-Gabriel-Raymond-*Michel* Le Ray, cte d'Abrantès, né à Bailleul, Mayenne, 13 avril 1880; lt. au rég. d'inf. franç. no 144, détache au 1er groupe d'aviation. [*Epinal.*]

Mère.

Duchesse douair. *Jeanne* née Junot d'Abrantès, née à Paris 22 mai 1847 (v. A.).

A l b a n i , 1835.

A l b u f e r a *

(maison Suchet).

Catholiques. — Paris, 55 rue St-Dominique, et chât. de Montgobert par Viviers Aïe. — Louis-Gabriel Suchet, né à Lyon 2 mars 1770, † 3 janv. 1826, fut créé Comte de l'Empire (titre franç., primog.) 24 juin 1808, Duc d'Albufera (lac près de Valence, Espagne; titre franç., primog.) par lettres patentes du 11 janv. 1813, Pair de France 4 juin 1814; titre de pair confirmé 5 mars 1819. — V. l'édition de 1891, p. 238 et 239.

Raoul-Napoléon Suchet, 3e duc d'Albufera, né à Paris 11 mai 1845; fils du 2e duc Napoléon, né 23 mai 1813, † 23 juill. 1877, et de Malvina née Schickler, née 28 août 1822, m. 11 juin 1844, † 15 mai 1877; m. à Paris 20 janv. 1874 à — *Zénaïde-Napoléone-Louise-Lucienne* des ctes de Cambacérès, née à Paris 3 août 1857.

Fils: *Louis-Joseph-Suchet*, mis d'Albufera, né à Paris 3 mai 1877; m. à Paris 11 oct. 1904 à — *Anna* Massena des princes d'Essling, née 21 mars 1884. [*Paris, 40 av. Hoche et chât. de Bizy, Vernon, Eure.*]

- Enfants : (1) *Louis-Victor-André-Gabriel*, né à Paris 2 août 1905.
 (2) *Paule-Rose-Zénaïde-Cécile*, née à Paris 8 oct. 1910.
 (3) *Napoléon-Marie-Joseph*, né au châ. de Bizy. Vernon, Eure, 5 déc. 1912.

Sœur.

Isabelle-Marie-Davida Suchet, née à Paris 25 déc. 1847; m. à Paris 19 déc. 1867 à Guy Duval, mis de Bonneval, † 11 juin 1886. [*Paris*, 49 rue de Lisbonne, et châ. de Hautôt, Seine-Inf.]

A l t i e r i *

(maison Albertoni).

Catholiques. — Rome, piazza del Gesù. — Famille romaine, qui fait remonter son origine à Alberto Albertoni, vivant vers 1000; nobilité vir 1396; surnom de Paluzzi depuis 1414; marquis de Rasina 1628; Princeps Altieri (titre romain) vers 1670, par suite du mariage de Gaspare Albertoni, marquis de Rasina, avec Laura Altieri, nièce d'Emilio Altieri, depuis 1670 pape Clément X, dans lequel s'éteignit cette maison 1676; princeps di Oriolo, di Viano, duca di Monterano 1672; noble romano iscritto 1824. — V. les éditions de 1860, p. 91, et 1892, p. 261. — Les membres de cette maison portent le nom de famille: Altieri.

Lodovico-Pio-Maria-Lorenzo-Giovanni principe Altieri, né à Rome 27 déc. 1878, fils du prince Paolo, né à Rome 17 nov. 1849, † ib. 4 janv. 1901, et de Mathilde née pssé d'Urach, ctesse de Wurtemberg, Alt. Sérén., née à Stuttgart 14 janv. 1854, m. à Monaco 2 févr. 1874, † à Möders, Brenner, 13 juill. 1907; m. à Rome 18 sept. 1916 à — *Emilia Balestra*, née à Rome 7 oct. 1888.

Sœurs.

1. *Teodolinda - Carlotta - Florestina - Maria - Giuseppina - Guglielmina*, née à Rome 5 nov. 1876; m. à Rome 20 juin 1897 à Francesco di Napoli, duca di Campobello. [*Rome*.]
2. *Maria-Augusta-Guglielmina-Anna-Giuseppina*, née à Rome 31 oct. 1880; m. à Rome 20 janv. 1916 à Roberto mis Pallavicino. [*Rome*.]
3. *Camilla-Maria-Laura-Teresa-Giuseppina-Francesca*, née à Rome 3 déc. 1889; m. à Rome 4 févr. 1917 à Pasolino cte Pasolini dall'Ondee.

Sœurs du père

du mariage du gd-père, le princeps Emilio, né à Rome 20 mars 1819, † ib. 13 janv. 1900, avec Beatrice née ctessa Archinto, née à Milan 20 oct. 1823, m. à Milan 1er mai 1843, † à Rome 3 janv. 1899.

1. *Cristina-Maria-Anna*, née à Rome 12 avril 1852; m. à Rome 2 févr. 1873 à Girolamo noble de' marchesi Theodoli. [*Rome*.]
2. *Maria - Anna*, née à Rome 20 janv. 1856, D. de la Cr. d'honn. de l'O. souv. de Malte; m. à Rome 6 oct. 1878 à Alessandro cte Rocca-Saporiti [*Reggio*, Emilia.]

Frère du grand-père

du mariage du bis-aïeul, le princeps Clemente, né 6 août 1795, † 21 juil. 1873 avec Vittoria née Boncompagni-Ludovisi, des principi di Piombino, née 10 janv. 1799, m. 9 janv. 1817, † 25 janv. 1840.

† Lorenzo, né 28 mars 1829, † 31 janv. 1899; m. à Lucques 2 déc. 1876 à — *Olga* des princes Cantacuzène, née à Odessa 13/25 nov. 1843. [*Lucques*.]

Fille : *Lodovica*, née à Lucques 30 oct. 1877; m. : 1^o à Lucques 2 avril 1894 à Girolamo cte di Codroipo; ce mariage a été annulé 26 juin 1897, judiciairement 11 août 1898; 2^o à Lucques 31 juill. 1904 à Margherito Guidotti. [*Lucques.*]

Angera*

(maison Borromeo-Arese).

Catholiques. — Milan, 7 Piazza Borromeo, et Isola Bella, Lago Maggiore, prov. de Novara. — Famille patricienne de Milan de la souche de Vitaliani. Vitaliano Vitaliani, fils de Giacomo Vitaliani de Padoue et de Margherita Borromeo, héritier de son oncle Giovanni Borromeo, s'établit à Milan en 1460 et prit le nom de Borromeo. Conte di Arona, titre conféré par Filippo Maria, duc de Milan 1445; Reconnaissance ital. du titre de Marchese di Angera, conféré par Philippe V, roi d'Espagne, 1623, au cardinal Federico Borromeo, archevêque de Milan, † 22 sept. 1631 (cousin de Carlo Borromeo, prince de Oria, cardinal-archevêque de Milan, † 3 nov. 1584, canonisé St-Charles 1610) par décret royal du 3 mars, lettres patentes du 18 oct. 1896; Reconnaissance ital. de la reprise du titre princier avec la dénomination de Principe di Angera (primog.) par décret roy. du 21 déc. 1916, lettres patentes du 22 avril 1917 (pour Gilberto conte Borromeo Arese, v. ci-dessous). — Pour la filiation et les armes, v. l'édition de 1921, p. 254.

Gilberto Borromeo Arese, *prince di Angera*, marchese di Angera, conte di Arona, di Macagno, delle Degagne, di S. Maurizio e di S. Martino, signore di Arona, Lesa col Vergante, Omegna, Vogogna, Vegezzo, Canobbio, Intra, Laveno, Angera, Camairago, Guardasone, Agrate, Palestro, cosignore delle Pieve di Seveso, patrizio milanese, né à Turin 18 mai 1859; chev. d'honn. de l'O. souv. de Malte; m. à Casalino 11 mai 1887 à — *Rosanna* Leonardi di Casalino e Pisnengo, née à Gattico (Novara) 11 août 1867, DdP. de la reine d'Italie.

- Enfants : 1) *Elisabetta*, née à Milan 4 juin 1888; m. à Milan 7 janv. 1909 à Stefano conte Jacini.
 2) *Maria Luisa*, née à Milan 10 juin 1891; m. à Milan 17 juin 1912 à Gaetano Besana.
 3) Conte *Vitaliano*, né à Milan 15 oct. 1892, Dr. ès-sc. commerc., chev. d'honn. de l'O. souv. de Malte. [...]
 4) *Margherita*, née 20 oct. 1894.
 5) *Carla*, née à Milan 22 juin 1897; m. à Milan 14 juin 1917 à Boncompagni Ludovisi. [*Rome.*]
 6) Conte *Federico*, né à Milan 8 nov. 1902.
 7) Conte *Vittorio-Emanuele*, né à Milan 13 avril 1905.
 8) *Laura Emilia*, née à Milan 17 déc. 1907.

Antici-Mattei*.

Catholiques. — Rome, 31 via del Funari. — La famille Antici est originaire des marches d'Ancône. Conte di Castel S. Pietro 1249; Conte pal. imp. 1269; Marchese 1671, Marchese e barone di Pesca 1716. Prise du nom et des armes des Mattei après l'acquisition des titres et dignités de cette maison par suite du mariage (1801) de Carlo Teodoro Antici, né 1772, † à Rome 26 févr. 1849, avec Marianna, née 1777, † 11 févr. 1830, fille et héritière de Giuseppe Mattei, Duca di Glove, Principe Romano; confirmation papale du 14 oct. 1868. [Les Mattei étaient une ancienne famille patricienne de Rome; Duch] di

Giove (primog.) 1668; Principi roman (primog.) 1719; Comme „gardiens des ponts” ils avaient la charge de la garde de tous les ponts sur le Tibre à Rome pendant la durée des Conclaves et plusieurs privilèges après l'élection du pape.] — Pour la filiation et les armes v. l'édition de 1910, p. 256.

Lodovico - Maria 8e *principe Antici-Mattei*, 9e duca di Giove, marchese Antici, marchese e barone di Pesca, conte di Castel S. Pietro, conte pal., nobile romano coscritto, né à Rome 30 mars 1870, fils du 7e pr. Tommaso, né à Rome 19 sept. 1844, † à Rome 30 avril 1915; Dr. en droit.

Frère et sœurs.

1. *Giovanna-Francesca*, née à Rome 16 févr. 1883, religieuse dans l'ordre des servantes du Sacré Cœur. [Rome.]
2. *Clotilde* - Maria - Anna - Giuseppina, née à Recanati 25 sept. 1886; m. à Rome 20 janv. 1916 à Giacomo marchese Serlupi-Crescenzi. [Rome.]
3. *Guido-Matteo-Maria-Giuseppe*, né à Rome 19 janv. 1889, Dr. en droit, capit. de rés. au 9e rég. de „Lancieri di Firenze”, chev. d'honn. de l'O. souv. de Malte; m. à Rome 5 févr. 1921 à — *Julie* - Marie - Gabrielle ctesse Nemes de Hidvég, née à Berlin 19 sept. 1894. [Rome.]
Fille: *Anna-Maria-Pia-Albertina-Giuseppina-Carla-Gabriella-Tommasina*, née à Rome 19 févr. 1922.
4. *Chiara-Maria-Mercede-Vittoria*, née à Recanati 24 sept. 1892.

Mère.

Passe douair. *Carlotta* Antici-Mattei née Gallarati-Scotti dei principi di Mol-fetta, née à Milan 9 nov. 1850, m. à Rome 12 nov. 1868. [Rome.]

A r d e e k.

Réformés. — L'épouse divorcée du prince Guillaume de Hesse-Philippsthal Barchfeld, né 3 oct. 1831, † 17 janv. 1890; Marie née passe de Hanau, née à Wilhelmshöhe près Cassel 22 août 1839, m. à Cassel 27 déc. 1857 (divorcée 18 mars 1872), † à Bonn 26 mars 1917, ainsi que les quatre enfants issus de ce mariage (v. ci-dessous), reçurent le nom d'Ardeck (ruines d'un château fort, cercle de la Labn-Inférieure) par collation pruss. d. d. Gastein 28 juill. 1876 en retenant le titre princier et la qualification de „Durchlaucht” (Alt. Sérén.), Gastein 28 juill. 1876. — V. l'édition de 1890, p. 235. — Les cadets portent le nom de „Prinz (Prinzessin) von Ardeck”.

Charles-Guillaume Prinz von Ardeck (Alt. Sérén.), né à Fulda 18 mai 1861; lt. pruss. en retr.; m. à Liège 16 avril 1891 à — *Anne-Elise Strehlow*, née à Berlin 5 juin 1862. [Niendorf près Schwartau sur la Baltique.]

Frère et sœur.

1. † Pr. Frédéric-Guillaume, né à Offenbach-s./le-M. 2 nov. 1858, † à Wilhelmshöhe près Warmbrunn 1er avril 1902; m. à Dresde 17 déc. 1890 à — *Anne Hollingsworth Price*, née à Eilerslie Hall près Wilmington 25 août 1868 (remariée à Mihályi, Hongrie, 4 févr. 1904 à Joszi Döry de Jobahaza [. . .]).
2. *Pasin Caroline-Louise*, née à Langenselbold 12 déc. 1868; m. à Dresde 2 nov. 1889 à Rodolphe etc et noble sgr act. pr. de Lippe.

Argyll*

(maison Campbell).

Église anglicane. — Inveraray Castle, Argyll; et Londres W, 28 Clarges street. — Maison écossaise, dont l'aïeul sir Gillespie Campbell épousa Eva O'Duin, héritière des Lords de Lochow 1190; Sir Duncan Campbell Lord Campbell 1445; le 2e lord Colin Earl of Argyll 1457, Lord Lorne 14 avril 1470; le 10e earl Archibald Duke of Argyll, Marquess of Kintyre and Lorne, Earl of Campbell and Cowal, Viscount Lochow and Glenyla et Lord Inverary, Mull, Morvern and Tirie 23 juin 1701 — tous ces titres dans la pairie d'Écosse; le 5e duke John du vivant de son père, Lord Sundridge of Coomb-Bank 22 déc. 1766 et son épouse Elizabeth Gunning, duchess douair. of Hamilton, lady Hamilton 20 mai 1776 dans la pairie de Grande-Bretagne; le 8e duke George (v. ci-dessous) Duke of Argyll dans la pairie du Royaume-Uni 7 avril 1892. — V. l'édition de 1878, p. 216. —

Les membres de cette maison portent le nom de famille: Campbell.

Niall Diarmid Campbell, 10e duke of Argyll, marquess of Kintyre and Lorne, earl of Campbell and Cowal, viscount of Lochow and Glenyla, lord Inverary, Mull, Morvern and Tirie en Écosse, né à Londres 16 févr. 1872, fils de lord Archibald Campbell, né au Stafford House, Londres, 18 déc. 1846, † à Inveraray 29 mars 1913; succ. à son oncle le 9e duke John (v. ci-dessous); lord steward hér. d'Écosse, garde hér. des châteaux de Dunoon Castle, Dunstaffnage, Carrick et Tarbert, lord-lieutenant d'Argyllshire, amiral des Western Isles, sheriff hér. d'Argyllshire, garde hér. du gr-sceau du royaume d'Écosse, col. hon. du 8e bat. des Argyll and Southerland Highlanders.

Sœur.

Lady Elspeth Angela, née à Londres 2 nov. 1873. [*Ruadh na Craig*, Inverary, Argyll.]

Mère.

Lady Janey Sevilla Campbell née Callander, née à Craigforth près Stirling 18 mars 1846; m. à Londres 12 janv. 1869. [*Coombe Hill farm*, Norbiton.]

Frères et sœurs du père

du mariage du gd-père, le 8e duke George, né 30 avril 1823, † 24 avril 1900, avec sa 1re femme lady Elizabeth née Leveson-Gower des dukes of Sutherland, née 30 avril 1823, m. 31 juin 1844, † 25 mai 1878.

1. † 9e duke John, né à Londres 6 août 1845, † à Kent House, île de Wight, 2 mai 1914; m. à Windsor 21 mars 1871 à — Louise p^{se} de Grande-Bretagne et Irlande etc., Alt. Roy., née 18 mars 1848, col. en chef du Princess Louise's (Argyll and Sutherland Highlanders). [*Kensington Palace*, Londres W.]

2. † Lord Walter, né 30 juill. 1848, † 2 mai 1889; m. 14 avril 1874 à Olivia Rowlandson Milns, née 1er mars 1855, † 17 août 1892.

Enfants: 1) *Lilah Olive*, née à Stanhope Gardens, Londres, 10 oct. 1875 (cath. depuis 1890). [*Hillside in Wardour, Tisbury, Wilkshire.*]

2) *Douglas Walter*, né à Stanhope Gardens, Londres, 6 mars 1877; m.: 1° à Paris 23 nov. 1899 à Aimée Lawrence, née à New York (séparation judic. . . .), † à New York 9 févr. 1920; 2° à 17 juin 1920 à — *Leilah Elizabeth* veuve (du juge) Harington Morgan née Selater, née à [Avenue Lodge, *Bunstead*, Surrey.]

Fils du 1er lit: *Ian Douglas*, né à Paris 18 juin 1903.

3. † Lord George Granville, né à Bruntfield, Edimbourg, 25 déc. 1850, † à Londres 21 avril 1915, ancien lt. RN.; m. à Londres 8 mai 1879 à — *Sybil Lascelles Alexander*, née à Londres 21 juin 1861. [2 Bryanston square, Londres W, et *Strachur Park*, Argyll.]

Enfants: 1) *Joan*, née à Londres 5 août 1887.

- 2) *Enid*, née à Londres 8 juill. 1892; m. à . . . 9 déc. 1914 à Douglas Tollemache Anstruther. [*Londres.*]
4. Lady *Evelyn*, née à Argyll Lodge, Londres, 17 août 1855; m. à Londres 10 août 1886 à James Baillie-Hamilton des earls of Haddington, † à . . . mai 1921. [. . .]
5. Lady *Frances*, née à Argyll Lodge, Londres, 22 févr. 1858; m. à Londres 12 mai 1879 à Eustace Balfour, † 14 févr. 1911. [32 Addison rd., *Londres W*, et *Whittinghame*, Eastlothian.]
6. Lady *Mary Emma*, née à Inverary Castle 22 sept. 1859; m. à Londres 4 juill. 1882 à l'hon. et rt. rév. Edward Carr Glyn, ancien évêque de Peterborough.
7. † Lady *Constance Harriet*, née à Edimbourg 11 nov. 1864, † à Cannes . . févr. 1922; m. à Londres 27 juin 1891 à Charles Emmot, † 28 févr. 1910.

Belle-grand'-mère.

Duchesse douair. *Ina* of Argyll, née McNeill, née à Colonsay . . . ; m. à Ripon, Yorkshire, 30 juill. 1895, ancienne DdP. de S. Maj. la reine Victoria. [*Machrioch*, Argyllshire.]

Atholl*

(maison Stewart-Murray).

Église écossaise. — Londres SW, 84 Eaton place; Blair Castle, Blair Atholl et Dunkeld, Perth, Écosse. — Famille écossaise, dont la tradition fait remonter l'origine à un Frison, nommé Freskin, qui aurait acquis des terres en Moray et Linlithgow au 12e siècle; son petit-fils Sir John de Moravia, † 1226, sheriff de Perth; mariage de Sir David Murray avec Isabel veuve Oliphant, fille et héritière de Sir John Stewart, d'Innermeath 1424; non arrière-petit-fils William Murray marié à lady Margaret Stewart, fille du 1er earl of Atholl (v. ci-dessous); Sir John Murray, arrière-petit-fils du précédent, Lord Murray of Tullibardine 25 avril 1604 et Earl of Tullibardine, Lord Gask and Balquhiddier 10 juill. 1606; le 2e earl John, en qualité d'héritier des earls of Atholl, Earl of Atholl (titre conféré en 1467) 17 févr. 1629; le 4e earl John Marquess of Atholl, Earl of Tullibardine, Viscount Balquhiddier, Lord Murray, Balvenie and Gask 17 févr. 1676; le 2e marquess John Duke of Atholl, Marquess of Tullibardine, Earl of Strathtay and Strathardle, Viscount of Balquhiddier, Glenalmond and Glenlyon, Lord Murray, Balvenie and Gask 30 juill. 1703 — tous ces titres dans la pairie d'Écosse; le titre de Lord Strange of Knockyn, créé 7 mai 1628, dans la pairie d'Angleterre, conférés au 2e duke James comme héritier des earls of Derby 23 nov. 1722; le 4e duke John Earl Strange et Baron Murray of Stanley dans la pairie de Grande-Bretagne 18 août 1786; son fils Lord James (père du 6e duke) Baron Glenlyon of Glenlyon dans la pairie du Royaume-Uni 17 juill. 1821; ce titre fut réuni aux autres dignités de la maison après le décès du 5e duke 14 sept. 1846; le titre de Lord Percy, dans la pairie d'Angleterre, conféré 23 nov. 1722, échu par héritage au 7e duke, par droit de sa grande-mère, fille du 2e duke of Northumberland, 11 févr. 1865. — V. l'édition de 1878, p. 216. — Les descendants du 7e duc portent le nom de famille: Stewart-Murray, les autres membres de la famille celui de Murray.

John George Stewart-Murray, 8e duke of Atholl, marquess and earl of Atholl, marquess and earl of Tullibardine, earl of Strathtay and Strathardle, earl Strange, né à Blair Castle 15 déc. 1871, fils du 7e duke John, né à Blair Castle 6 août 1840, † à Blair Atholl 20 janv. 1917, et de sa femme Louisa Moncreiffe des baronnets de Moncreiffe, née à Moncreiffe House 11 juin 1844, m. à Londres 29 oct. 1863, † en route de Salsomaggiore à Brunnen 8 juill. 1902; shérif hér. et lord-lt. de Perth, lord-chamb. du Roi, major brev. des Royal Horse Guards, col.

hon. de la Scottish Horse Yeomanry, col. hon. du 10^e bat. du Liverpool Rgt; m. à Londres 20 juill. 1899 à — *Katherine Marjory Ramsay* des baronnets of Bamff, née à . . . 6 nov. 1874.

Frère et sœurs.

1. Lady *Dorothea* Louisa, née à Londres 25 mars 1866; m. à Blair Castle 5 févr. 1895 à Harold Ruggles-Brise, MG. brit. en retr. [*Londres.*]
2. Lady *Helen*, née à Blair Castle 20 avril 1867; m. à Blair Atholl 28 déc. 1916 à David Alexander Tod. [*Bruchead, Dunkeld.*]
3. Lady *Evelyn*, née à Blair Castle 17 mars 1868.
4. Lord *James* Thomas, né à Blair Castle 18 août 1879, major brit. au „Cameron Highlanders Rgt“.

Frère du grand-père, etc., v. l'édition de 1913.

Audiffret-Pasquier*.

Catholiques. — Paris, 27 rue Vernet, et châ. de Sassy près Mortrée, Orne, France. — La famille d'Audiffret est présumée être originaire d'Italie et serait venue, selon la tradition, s'établir dans la vallée de Barcelonnette (Basses Alpes) au 13^e siècle; transfert franç. du titre ducal — duc d'Audiffret-Pasquier — (primog.) à Edme-Armand-Gaston comte d'Audiffret, né à Paris 20 oct. 1823, † ibidem 4 juin 1905, petit-neveu et fils adoptif d'Étienne-Denis duc de Pasquier, 2 janv. 1803. — (Étienne Pasquier, 1528—1615, avocat général de la Cour des comptes à Paris; titre de baron de Coulanges par lettres patentes de janvier 1702, confirmé août 1722, enregistré au Parlement 13 août 1723 pour Louis Pasquier, petit-fils du susdit Étienne Pasquier; Étienne-Denis Pasquier, né à Paris 22 avril 1767, † 5 juill. 1862, baron franç. 1809, fut créé Pair de France 24 sept. (lettres patentes du 11 oct.) 1821, duc français, primog., 16 déc. 1844 (lettres patentes 3 févr. 1845), ce dernier titre avec reversibilité sur la tête du susdit Gaston comte d'Audiffret). — V. l'édition de 1891, p. 243 et 244; 1894, p. 274. — Les membres de cette maison portent le nom de famille: d'Audiffret-Pasquier.

Étienne-Denis-Augustin-Marie-Gaston 2^d duc d'Audiffret-Pasquier, né à Paris 15 mars 1882, fils d'Étienne-Denis-Hippolyte-Marie, marquis d'Audiffret-Pasquier, né à Sassy 15 juill. 1856, † à Brezolles 18 juin 1904; succ. à son gd-père le 4^e duc Gaston (v. ci-dessus); dép. du départ. de l'Orne, lt. de cav. territ. au 19^e rég. de drag.; m. à Paris 25 avril 1906 à — *Antoinette* de Saint-Genys, née à Paris 25 août 1885.

Enfants: 1 *Eliane Marie*, née à Paris 8 avril 1911.

- 2) *Denis-Louis-Étienne*, né au châ. de la Lorie 12 oct. 1913.
- 3) *Roselyne-Marie*, née à Paris 14 janv. 1918.
- 4) *Armand*, né à Paris 29 janv. 1921.

Frère et sœurs.

1. Jean-Marie-Gaston, né à Sassy 18 juin 1883, lt. de rés. au 14^e rég. de huss.; m. à Paris 18 janv. 1911 à — *Yvonne* de Montgomery née à Fervacques 17 août 1891. [*Paris, 65 av. d'Iéna.*]
2. Jeanne-Marie-Anne-Nicole, née à Sassy 24 août 1885; m. à Paris 1^{er} juill. 1908 à Robert-Alexandre-Marie mis de Louvencourt. [*Paris, 24 av. du Président Wilson.*]
3. *Anne*, née à Paris 23 mars 1889; m. à Paris 29 sept. 1913 à Honoré cte de Liedekerke, secr. de lég. belge. [*Paris et châ. de Leefdael, Belgique.*]

Mère.

Jeanne-Marie-Caroline veuve marquise d'Audiffret-Pasquier née Rioust de Largentaye, née au châ. de Largentaye, Côtes-du-Nord, 2 juill. 1861; m. à Paris 7 juin 1881. [*Paris, 65 av. d'Iéna.*]

Sœurs du père

du mariage du gd-père, le 1er duc Gaston (v. ci-dessus) avec Jenny-Marie Fonteuillat née à Paris 2 juin 1825, m. à Paris 5 juil. 1845, † Sassy 11 nov. 1903.

1. *Marie-Henriette-Gabrielle*, née à Sassy 20 sept. 1854; m. à Paris 9 juin 1875 à Ferdinand de Vassinac, mis d'Imécourt, † à Paris 4 déc 1907. [*Paris*, 59 rue de Ponthieu.]
2. *Nicole-Marie-Henriette-Camille*, née à Sassy 26 févr. 1858; m. à Paris 17 janv. 1878 à Philipp etc de Neverlée, † 21 nov. 1891. [*Paris*, 15 rue Vineuse.]

A u e r s t a e d t *

(maison Davout).

Catholiques. — Paris, 2 rue Lamenaïs, Chât. de Bellozane près Gournay en Bray, et Chât. de Sermet près Villefranche du Périgord. — Maison originaire de Bourgogne connue depuis Jean d'Avoût (près Dijon), chevalier-seigneur de Cusey-sur-Loire, 1273, la filiation remonte à Jean-François Davout, † 1779, dont le petit-fils, Louis-Nicolas, né à Annoux, Yonne, 10 mai 1770, † 1er juil. 1823, fut créé Duc d'Auerstaedt (Auerstedt, prov. de Saxe; titre franç., primog.) 2 (lettres patentes du 8) juil. 1808, Prince d'Eckmühl (Eggmühl, Basse-Bavière) 15 août 1809 et Pair de France 1819 (lettres patentes du 15 déc. 1823); rétablissement (coll. franç.; primog.) du titre ducal, éteint 13 août 1853, en faveur de Léopold Davout, né à Escolives 9 août 1829, † à Paris 9 févr. 1904, neveu du premier duc 17 sept. 1864. — V. l'édition de 1891, p. 244. — Les membres de cette maison portent le nom de famille: Davout d'Auerstaedt.

Louis-Nicolas-Marie-Bernard Davout, 4e duc d'Auerstaedt, né à Clermont-Ferrand 24 mars 1877, fils du 3e duc Léopold (v. ci-dessus); m. à Paris 20 févr. 1902 à — *Hélène Etignard de Lafaulotte*, née à Paris 10 sept. 1880. [*Paris*, 2 rue Lamenaïs, chât. de Bellozanne près Gournay en Bray, et chât. de Sermet près Villefranche du Périgord.]

Enfants: 1) *Marguerite-Alice-Françoise-Melvina-Marie*, née à Paris 18 janv. 1903.

- 2) *Léopold-Henri-Jean-Louis-Marie*, né à Tours 12 févr. 1904.
- 3) *Malvina-Alice-Françoise-Marie*, née à Tours 15 févr. 1905.
- 4) *Claire-Louise-Marie*, née à Tours 24 mars 1906.
- 5) *François-Marie*, né à Bellozanne 20 juil. 1907.
- 6) *Henri-Charles-Gaspard-Marie-Joseph*, né à Sermet 17 janv. 1909.
- 7) *Jacqueline-Albertine-Marie*, née à Sermet 3 avril 1910.
- 8) *Bernadette-Marie*, née à Bellozanne 10 juil. 1911.
- 9) *Jacques-Gaspard-Marie*, né à Sermet 7 avril 1913.
- 10) *Victoire-Jeanne-Marie*, née à Bellozanne 25 avril 1916.
- 11) *Guy-Marie*, né au chât. de Motel, St-Georges-Motel, Eure, 7 mai 1918.
- 12) † Monique, née à janv. 1921, † à Bellozanne avril 1922.

Sœurs.

1. *Léonie-Claire-Aimée-Marguerite*, née à Lyon 14 déc. 1869; m. à Paris 26 juin 1890 à François vete Daru, ancien lt.-col. d'art. franç. [*Paris*, 68 rue de Bellechasse, et chât. du Martroy près Meaux, Seine-et-Marne.]
2. *Marie-Mathilde*, née au chât. de Motelle 10 sept. 1871; m. à Paris 27 juil. 1895 à Marie-Joseph-Gaspard etc de Berthier-Bizy, † 26 juil. 1911. [*Paris*, 68 rue de Bellechasse, et chât. de Bizy près Guérisny, Nièvre.]
3. *Claire-Marie-Marguerite*, née à Versailles 28 août 1873. [*Paris*.]

Mère.

Desse douair. *Jeanne-Alice* d'Auerstædt, née de Volze, née à Paris 19 mars 1845; m. à Paris 16 juin 1868. [Paris, 47 rue de Bellechasse, et chât. de *Motel*, St-Georges-Motel, Eure.]

A v a r a y *

(maison de Béziade).

Catholiques. — Château d'Avaray, Loir-et-Cher. — Souche probable: Amanieu de Béziade (pont à Sauveterre, Basses-Pyrénées) 5 janv. 1814; co-seigneur de Munein 1460; la filiation commence à Théophile de Béziade, marquis d'Avaray (v. ci-dessus), seigneur du Tertre et de Lestion 1667; Comte (franç., primog.) 14 mars 1778; Duc d'Avaray (titre franç., primog.) 6 août (diplôme du 6 déc.) 1814; Pair de France hér. 17 août 1815; duc-pair hér., lettres patentes du 8 janv. 1818 et du 7 sept. 1822. — V. l'édition de 1874, p. 93. — Les membres de cette maison portent le nom de famille de Béziade d'Avaray.

Édouard-Joseph-Hubert-Marie de Béziade, 4e duc d'Avaray, né à Paris 15 avril 1856, fils du 3e duc Camille, né 29 nov. 1826, † . . . 1894 et d'Amande Séguier des barons Séguier, née à Paris 5 janv. 1835, m. à Avaray 2 mai 1855, † au chât. de Mareil-le-Guyon 9 août 1916; m. à Paris 3 févr. 1883 à Rosalie des comtes de Mercy-Argenteau, née à Argenteau, Belgique, 18 juill. 1862 (divorcée 3 févr. 1892, remariée . . juin 1905 à . . .).

Frère.

— Marie-Pierre-Victor, cte d'Avaray, né à Paris 25 févr. 1858, † à . . . 1916; m. à Paris 11 févr. 1884 à Marie-Gabrielle-Constance-Mélanie des comtes d'Hinnisdal, née à Paris 14 juin 1861, † ibidem 12 nov. 1911.

Fils: Marie-Bernard, né à Paris 26 oct. 1884. [Paris, 11 Quai d'Orsay.]

A v e l l i n o *

(maison Caracciolo).

Catholiques. — Maison féodale de l'Italie méridionale paraissant dès le XIe siècle en plusieurs lignées au royaume de Naples (v. l'article Castagneto). Les lignes ci-dessous mentionnées sont de la tige de Caracciolo Rosso qui porte comme armes originales; bandé d'or et de gueules de six pièces, au chef d'azur. Acquisition de Torella (près d'Avellino, 1551, érigé en comté, Tolède 5 avril 1580; Acquisition du marquisat d'Atripalda près d'Avellino en 1564, érigé en duché par le roi Philippe II 20 déc. 1572; Acquisition d'Avellino et de Bellezze 6 mai 1581; Titre de Prince de Avellino 25 avril 1589 (par Philippe II); Acquisition de Sanseverino 11 mars 1596, érigé en marquisat 17 déc. 1618 (par le roi Philippe III); Acquisition de Serino vers 1625, érigé en comté Madrid 20 sept. 1635; Grand d'Espagne 12 août 1708; Prince du Saint Empire (primog.) avec la qualification de „Celsissimus" et de „Cher et bleu alme cousin", droit de battre monnaie, et dignité de comte palatin, Vienne 26 nov. 1715, pour Marino-Francesco 5e prince de Avellino né à Resina au Vésuve 17 juill. 1668, † à Vienne 18 févr. 1720, dont deux fils fondèrent les lignes ci-dessous. — Pour la filiation et les armes v. l'édition de 1909.

I. Ligne.

Velletri. — Auteur: Francesco-Marino Caracciolo Rosso, 2e prince du St-Empire, 6e prince de l'Avellino, né à Naples 10 mai 1688, † à Bologne 1er mai 1727, plénipotentiaire de l'empereur Charles VI en Italie. Acquisition par héritage du nom de Ginnetti (de la maison † Lancellotti) avec le titre de marquis de Roccapurga 20 déc. 1857, confirmation pontificale 1er août 1858; Titre (primog.) de Principe romano (par suite de cet héritage), Rome 4 oct. 1859; Confirmation Ital. des titres (primog.) de Principe di Avellino, Principe del S. R. Impero, Duca di Atripalda, Marchese di S. Severino, Conte di Serino, et de noble patrizio napol. 10 mai 1898.

Francesco-Edmondo-Marino-Maria-Giovanni-Carlo-Enrico-Giacomo, 9e prince du St-Empire, 13e prince di Avellino, prince romano, 14e duc di Atripalda, 11e marquis de S. Severino, 10e comte di Serino, noble patrizio napol., né au châ. de Stors, Ile-Adam, Seine-et-Oise, 2 oct. 1860, fils du 8e prince Marino, né à Florence 20 août 1838, † à Velletri 13 nov. 1901 et d'Henriette née Kellermann des ducs de Valmy, née à Paris 21 mars 1841, m. à Rome 6 oct. 1859, † à Paris 29 juill. 1920; Dr. en droit; m. à Rome 20 oct. 1904 à — Anna-Maria Ciceroni, née à Velletri 9 mai 1880.

Filles: 1) *Giovanna*, née à Velletri 28 juill. 1905.

2) *Letizia*, née à Velletri 22 févr. 1907.

3) *Vittoria*, née à Velletri 19 oct. 1908.

4) *Eugenia*, née à Velletri 25 oct. 1910.

5) *Giustina*, née à Velletri 4 juill. 1912.

II. Ligne.

Naples. — Auteur: Ambrogio Caracciolo Rosso, 1er prince di Torchiarolo, né à Atripalda 26 janv. 1699, † à Vienne 23 févr. 1746, chamb. imp., FM. autr. et trésorier gén. hér. du royaume de Naples. — Principe di Torchiarolo (primog.) Vienne 9 nov. 1726; Principe di Ripa Francese (primog.) par héritage de la maison Francone 1806; noble patricien de Naples; reconnaissance ital. de ces titres 11 nov. 1890.

Luigi, 6e prince di Torchiarolo, prince di Ripa Francese, né à Naples 26 déc. 1852, fils du 5e prince Giovanni, né à Naples 2 oct. 1814, † ibidem 21 févr. 1886, et de Teresa dei conti Persone, née à Naples 4 févr. 1826, m. ibidem 29 avril 1843, à † à S. Giorgio 29 août 1899; m. à Cercola 8 août 1889 à — Maria-Carmela Abenante, née à Airola 1871. [. . .]

Enfants: 1) *Sergianni*, né à Cercola 9 août 1889, capit. ital. au 142e rég. d'inf. [. . .]

2) *Teodora*, née à Cercola 1er déc. 1894.

3) *Angelica*, née à Cercola 13 avril 1896.

4) *Maria Immacolata*, née à Cercola 4 déc. 1897.

5) *Francesco*, né à Cercola 22 janv. 1899. [. . .]

6) *Marcello*, né à Cercola 24 août 1903.

7) *Mariano*, née à Cercola 10 août 1905.

8) *Anna*, née à Naples 17 mai 1907.

9) *Maria-Teresa*, née à Naples 28 août 1909.

Frère et sœurs.

1. *Costanza*, née à Naples 23 nov. 1845; m. à Naples 3 févr. 1865 à Filippo Tambaro. [Naples.]

2. *Matilde*, née à Naples 23 janv. 1847; m. à Naples 21 sept. 1878 à Gabriele Carcano duca di Montaltino, † 21 févr. 1887. [Naples, Riviera di Chiaia.]

3. *Christina*, née à Naples 3 sept. 1856. [Naples.]

4. *Adelaide*, née à Naples 10 avril 1858; m. à Naples 11 juill. 1903 à Ignazio Tambaro, prof. à l'université de Naples.
5. *Gennaro*, né à Naples 18 avril 1863. [*Nice.*]
6. *Elvira*, née à Naples 28 avril 1866; m. à Naples 23 mai 1903 à Luigi Bazzanti, lt.-col. de cav. ital. [. . .]
7. *Antonio*, né à Cercola 1er sept. 1867. [*Teano.*]

Frères du père

du mariage du gd-père, le 4e prince Luigi, né 21 janv. 1782, † 15 févr. 1853, avec Constanza Saluzzo dei duchi di Corigliano, née 1er févr. 1780, m. 2 déc. 1800, † 28 juin 1858.

1. † Giuseppe, né à Naples 20 juill. 1816, † à Naples 17 févr. 1881; m. à Caserte 9 févr. 1845 à Teresa Caracciolo dei principi di Torchiariolo, née à Naples 25 janv. 1819, † à Naples 15 juin 1887.
Enfants: 1) *Camillo*, né à Naples 5 déc. 1853. [. . .]
- 2) *Maria Concetta*, née à Caserte 15 déc. 1855; m. à Naples 25 nov. 1886 à Giovan Battista Galiano. [*Naples.*]
- 3) *Costanza*, née à Naples 8 janv. 1858; m. à Naples 10 janv. 1885 à Alberto di Martino. [. . .]
2. † Filippo, né à Naples 12 févr. 1820, † à Naples 21 mars 1868; m. à Naples 12 mai 1856 à — *Elisa Mohr*, née à (remariée 23 juill. 1872 à Michelangelo Cavalcante de Verbicaro. [*Naples.*]).
Enfants: 1) *Emilia*, née à Naples 21 janv. 1860; m. à S. Giovanni 24 juin 1882 à Nicola conte Piomallo. [*Naples.*]
- 2) *Elena*, née à Naples 13 nov. 1861; m. à Naples 17 juill. 1884 à Giovanni Antinor. [. . .]
- 3) *Luigi*, né à Naples 10 mars 1864; m. à Cercola 5 avril 1893 à — *Teresa* veuve (. . .) Milano née Luongo, née à [. . .]
Fils: *Filippo*, né à Naples 9 mai 1910.
- 4) *Giulia*, née à Cercola 15 juill. 1866; m. à Naples 16 janv. 1890 à Domenico Montefusco. [*Naples.*]

Frères du grand-père

du mariage du bisaïeul, le 3e prince Ambrogio, né 2 oct. 1755, † 23 juin 1818, avec Maria-Teresa Sanchez de Luna dei duque de S. Arpino, née 18 févr. 1750, m. 25 mai 1775, † 9 déc. 1842.

1. † Camillo, né à Naples 5 déc. 1784, † à Naples 25 déc. 1850; m. à Salerne 18 déc. 1817 à Maddalena nob. Mazza, née à Salerne, † à Naples 6 mai 1839.
Enfants: 1) † Luisa, née à Naples 21 juill. 1822, †; m. à Naples 3 mai 1851 Alessandro Vito.
- 2) † Francesco, né à Nocera 15 avril 1825, † à Salcito 13 août 1891; m.: 1^o à Naples 16 sept. 1852 à Francesca Piazzini, née, † 29 déc. 1857; 2^o à Naples 5 juill. 1866 à — *Giulia Capponi dei marchesi di Brancone e Montemare*, née à Naples 16 janv. 1843. [*Naples.*]
Enfants: a) du 1er lit: (1) † Camillo, né à Naples 24 juin 1853, † ibid. 20 mai 1902; m. à Naples 29 déc. 1900 à — *Maria Janeo*, née [. . .]
- (2) † Maddalena, née à Caserte 17 juin 1856, †; m. à Naples 22. juill. 1883 à Julio Ferrari, † à Portici . . sept. 1908.
- b) du 2d lit: (3) *Raffaele*, né à Naples 18 sept. 1867. [*Salcito.*]
- (4) *Immacolata*, née à Naples 29 avril 1869; m. à Naples 6 nov. 1889 à Carlo Siciliani. [*Naples.*]
- (5) *Giuseppina*, née à Naples 26 juin 1872; m. à Salcito 22 avril 1897 à Luigi Paolone.
- (6) *Alonzo*, né à Naples 22 juill. 1874, religieux dans l'ordre de St-Philippe. [*Naples-Gerolomini.*]
- (7) *Maria*, née à Salcito 15 nov. 1876. [*Salcito.*]

- (8) *Adele*, née à Salcito 16 août 1878; m. à Naples 25 sept. 1909 à Vincenzo Imperato. [Naples.]
- (9) *Clotilde*, née à Salcito 26 nov. 1882. [Salcito.]
- (10) *Agostino*, né à Salcito 3 janv. 1886, capit. au 218^e rég. d'inf.; m. à Naples 19 nov. 1915 à — *Mercedes* des barons Perella, née à [Naples, Largo Ferraudina à Chiaia.]
- 3) *Clotilde*, née à Caserte 12 févr. 1832; m. à Naples 21 juill. 1861 à Eduardo Frate. [Naples.]
2. † Alonso, né à Naples 21 juin 1787, † à Naples 21 déc. 1840; m. à Naples 18 déc. 1811 à Enrichetta Merolla, née à Naples, † à Naples 20 mars 1874.
Enfants: 1) *Adelaide*, née à Naples 17 janv. 1821; m. à Naples 4 nov. 1865 à Francesco Magnano. [. . . .]
- 2) *Luigi*, né à Naples 21 janv. 1827, ancien capit. de la garde roy.; m. à Naples 1^{er} mai 1864 à — Giulia Ragozzini, née [. . . .]
3. † Settimio, né à Naples 31 déc. 1790, † ibidem 10 mars 1840; m. à Naples 25 juill. 1820 à Marianna dei marchesi de Curtis, née à Naples 18 avril 1799, † à Naples 28 nov. 1874.
Enfants: 1) † Ambrogio, né à Naples 29 avril 1821, † ibidem 5 mars 1906; m. à Naples 12 févr. 1843 à Maria condessa Andreu, condessa-duquesa de Biniatgar, née à Mallorca, Balears, 10 juill. 1819, † à Pollena Trocchia 27 févr. 1894, dernière de cette maison.
Fils [reconnaissance ital. du titre comtal pour la descendance masculine 8 oct. 1897]:
- (1) Conte Fausto, né à Naples 14 juin 1847, † ibidem 3 juin 1896; m. à Naples 4 juin 1871 à — Maria Caracciolo dei marchesi di Santeramo, née à Naples 17 janv. 1850. [Rome.]
Fils: a. Conte *Ambrogio*, né à Naples 11 août 1872; m. à Naples 12 mars 1898 à — *Giuseppa* Giovane, née à Naples [Naples, 42 via Alvino-Vomero.]
Enfants: a) Conte *Fausto*, né à Naples 2 févr. 1899. [. . . .]
b) Conte *Pasquale*, né à Naples 16 déc. 1901. [. . . .]
c) *Maria* Concezione, née à Naples 3 avril 1904.
d) *Ida*, née à Naples 5 mars 1905.
e) Conte *Carlo*, né à Naples
- b. Conte *Paolo*, né à Naples 17 mars 1874, Dr. en droit; m. à Teano 21 févr. 1899 à — Anne de Vito Piscicelli de la Cruz Ahedo dei conti di Collesano, née à Genève 26 mai 1870. [Naples, 14 Vittoria Colonna.]
Fils: a) Conte *Gerardo*, né à Naples 7 nov. 1899; m. à Naples 12 mars 1922 à — Emma Pigafetta, née à Messine 22 mai 1901. [. . . .]
b) Conte *Gaetano*, né à Naples 1^{er} nov. 1900; m. à Naples 26 avril 1922 à — *Aola* Paturzo Gothail, née à Naples 14 févr. 1902. [. . . .]
- c. † Conte Giovanni, né à Naples 3 déc. 1875, † (tombé au combat) à 2 juin 1915, capit. au 42^e rég. d'inf. ital.; m. à Rome 29 nov. 1906 à — *Violante* dei conti Vannicelli - Casoni - Trulli, née à Rome 23 déc. 1875. [Gênes, 9 Corso Firenze.]
Filles: a) *Angelica*, née à Rome 2 oct. 1908.
b) *Imara*, née à Gênes 29 oct. 1909.
c) *Eleonora*, née à Gênes 17 janv. 1913.
- d. Conte *Giuseppe*, né à Naples 17 avril 1892.
- (2) † Conte *Francesco* Caracciolo, né à Naples 2 oct. 1854, † ibidem 15 déc. 1897, ancien off. de cav.; m. à Naples 15 mai 1881 à — *Isabella* Bassano dei marchesi di Tuffillo, née à Naples 22 mai 1858. [Trocchia et Naples.]

- Enfants [reconnaissance ital. du titre comtal Raconigi 25 juill. 1902]: a. Conte *Mario*-Carlo-Francesco-Fausto-Clemente-Gennaro-Mauro-Giuseppe-Lupo, né à Trocchia 7 avril 1886, Dr. en droit, secr. de nonciature. [*Santiago de Chile.*]
- b. Conte *Ambrogio*-Carlo-Maria-Settimio-Clemente-Fausto-Michele-Lupo-Francesco-Caracciolo, né à Trocchia 7 mai 1888. [*Naples*, 153 Parco Margherita, et *Trocchia* al Vesuvio.]
- c. Contessa *Maria*-Fausta-Domitilla-Geltrude-Brigida-Isabella, née à Trocchia 8 mars 1890.
- d. Contessa *Fausta*-Maria-Assunta-Elena-Anna-Domitilla-Isabella, née à Trocchia 14 août 1893.
- e. Contessa *Elena*-Anna-Flavia-Domitilla-Anastasia, née à Trocchia 2 févr. 1896.
- 2) † Ferdinando, né à Naples 30 mai 1824, † à Chieti 1er janv. 1911; m. à Naples 6 oct. 1861 à Maria Monaco la Valetta, née à, † à Naples 3 oct. 1900.
Fils: (1) *Settimio*, né à Naples 7 sept. 1862, D., Dr. jur., évêque d'Aversa.
- (2) *Domenico*, né à Naples 8 févr. 1867; m.: 1° à Naples 9 sept. 1889 à Maria Assunta Giordano, née à Naples, † ibidem 12 nov. 1890; 2° à Naples 13 mars 1897 à — *Olimpia* Cedronio dei marchesi di Rocca d'Evandro, née [*Chieti.*]
Fille du 1er lit: *Maria Dolores*, née à Naples 23 oct. 1890; m. à Naples 1916 à Mario Valente, avocat. [.]
- 3) † Teresa, née à Naples 8 févr. 1832, † à; m. à Naples 1er févr. 1852 à Francesco Coppola dei duchi di Canzano, † à Castellamare di Stabia 2 juill. 1909.
- 4) † Raffaele, né à Naples 24 juin 1833, † à; m.: 1° à Naples 18 août 1862 à Maddalena Palermo, née à Naples, † ibidem 30 juill. 1867; 2° à Naples 12 mai 1870 à — *Maria Teresa* Laviano di Salvia, née à Naples [*Naples.*]
4. † Ottavio, né à Naples 18 févr. 1792, † à Palerme 4 juill. 1837; m. à Naples 28 déc. 1817 à Carmela Catalano, née à Naples, † ibidem 4 janv. 1863.
Fils: 1) † Marino, né à Naples 19 août 1829, † à Rome 26 oct. 1884, col. de la marine ital.; m. à Naples 21 mai 1853 à — *Angela* Buono, née à Naples [.]
Enfants: (1) *Margherita*, née à Naples 2 sept. 1854. [*Rome.*]
- (2) *Roberto*, né à Naples 2 mars 1858; m. à Naples 27 mai 1889 à — *Elvira* Catalano, née à [*Rome.*]
Fils: *Marino*, né
- (3) *Adelaide*, née à Naples 10 févr. 1861. [*Rome.*]
- (4) † Ottavio, né à Rome 9 juill. 1882, † à Seltz 24 juill. 1915, capit. ital.
- 2) † Alfonso, né à Naples 14 avril 1832, † à 12 oct. 1880; m.: 1° à S. Giovanni 23 oct. 1857 à Giovanna Liberati, née à Naples, † ibid. 15 août 1861; 2° à Naples 15 janv. 1863 à Seratina Carotenuto, née à Naples, † ibidem 11 sept. 1881.
Fils du 1er lit: *Michele*, né à Naples 17 mai 1860, prélat du Trésor de St-Janvier. [*Naples.*]
- 3) † Luigi, né à Naples 28 févr. 1834, † à Naples 7 juill. 1891; m.: 1° à S. Giovanni 17 déc. 1857 à Raffaella Liberati, née à Naples, † ibidem 4 févr. 1861; 2° à Naples 13 mai 1862 à Carmela Palmieri, née à Naples, † ibidem 1er mars 1883; 3° à Naples 23 févr. 1884 à — *Maria Teresa* Parini, née à Milan 9 févr. 1867. [*Naples.*]
Fils du 3e lit: (1) *Ugo*, né à Naples 4 août 1889, avocat. [*Naples.*]
- (2) *Tommaso*, né à Naples 14 janv. 1891; m. à Naples 26 nov. 1912

à — Maria - Rosaria Buonocore ctresse de Widmann, née à Naples 23 déc. 1886. [*Naples.*]
 Enfants : a. *Luigi*, né à Naples 2 oct. 1913.
 b. *Fausta*, née à Naples 15 sept. 1914.
 c. *Francesca*, née à Naples 11 juin 1916.

† Balbes de Berton, 1894 — 1905. — Barberini, v. Palestrina.

Barbiano di Belgiojoso d'Este*.

Catholiques. — Milan, 15 Via Tasso, et châ. de San Colombano al Lambro, Lombardie. — Maison seigneuriale de la Romagne, dont la filiation remonte à Alberico Barbiano (ancien comté de la prov. de Ravenne), conte di Cuneo, † 1365; Conte di Lugo (ibid.; titre romain, primog.) 26 mars 1411; acquisition de Belgiojoso (prov. de Pavie) vers 1435; patricien de Milan 1456; Reichsfürst (prince du Saint Empire, primog.) Barbiano di Belgiojoso et augmentation des armes, Vienne 5 août 1769; Marchese d'Este (par suite du mariage, 10 juin 1757 du prince Alberico, né 20 oct. 1725, † 27 août 1813, avec Anna Riccarda, fille et héritière de Carlo Filiberto d'Este, dernier marchese di San Martino, † 1752), 3 mai 1777. — V. les éditions de 1836, p. 69, et 1848, p. 89.

Emilio-Angelo-Luigi 7e prince (du St-Empire) *Barbiano di Belgiojoso*, marchese d'Este e di Grumello, conte di Cuneo e Lugo etc., né à Milan 9 avril 1855, fils du 6e pr. Alberico Antonio, né 15 juin 1804, † à Milan 6 juill. 1882, et de Mathilde née de Gradi, née à San Colombano 2 juill. 1830, m. à San Colombano 25 sept. 1849, † ibidem 10 oct. 1918; gth. de cour de la reine-mère d'Italie; m. à Florence 6 mai 1886 à — *Madeleine-Marie-Joséphine-Charlotte-Ghislaine* des vicomtes Desmanet de Biesme, née à Bruxelles 13 déc. 1863.

Sœurs.

1. Ctessa *Amalia* - Luisa - Maria, née à San Colombano al Lambro 8 sept. 1850; m. à Milan 6 nov. 1869 à Luca Pertusati, conte di Castelferro. [*Milan.*]
2. Ctessa *Fanny*-Antonietta-Matilde, née à Milan 11 mars 1858; m. à San Colombano 15 juill. 1880 à Gaetano conte Barbó et di Cosalmurano. [*Milan.*]

Frère du père

du mariage du gd-père, le cte Francesco Lodovico, né 12 janv. 1767, † 28 oct. 1805, avec Anna Canziani, née 18 janv. 1784, m. 1798, †

- † 5e pr. Luigi, né 8 mars 1801, † 4 nov. 1862; m. à Milan à Antonietta Visconti, née 11 mars 1820, † 24 mai 1847.
 Fille: Ctessa *Giulia*-Amalia, née à Milan 31 janv. 1844; m. à Milan 10 janv. 1864 à Gian-Giacomo Trivulzio, prince di Musocco (v. Musocco), † 9 juill. 1902. [*Milan.*]

B a s s a n o *

(maison Maret, éteinte dans les mâles ducaux).

Catholiques. — Paris, 9 rue Dumont d'Urville. — Hugues-Bernard Maret, né à Dijon 22 juill. 1768 † 13 mai 1839, Comte de l'Empire franç. (primog.) 1807 — titre confirmé 3 mai (lettres patentes du 29 sept.) 1809 —, Duc de Bassano (ville de la prov. de Vicence, Italie; titre franç., primog.) 29 sept. 1809, Pair de France 20 nov. 1831; le titre du père (primog.) reconnu en faveur de Napoléon comte Maret, né 2 juill. 1803, v. ci-dessous, fils du premier duc, 1835. — V. l'édition de 1891, p. 247. Les membres de cette maison portent le nom:
Maret de Bassano.

† N a p o l é o n - Hugues-Charles-Marie-Ghislain comte Maret, 3e et dernier duc de Bassano, né à Meysse 8 nov. 1844, † à Paris 8 mai 1906, fils du 2e duc Napoléon, né 2 juill. 1803, † 21 mai 1898, et de Pauline van der Linden d'Hooghvorst des comtes de Hombeck, née 22 sept. 1814, m. 25 oct. 1843, † 9 déc. 1867; m. à Londres 26 août 1872 à Marie-Anne-Claire Symes, née à Québec 28 mai 1845, † à Paris 15 janv. 1922.

Filles: 1) *Pauline* Maret de Bassano, née à Londres 17 nov. 1873. [*Paris.*]

2) *Clara* Maret de Bassano, née à Londres 27 nov. 1874; m. à Paris 27 févr. 1897 à Edouard Blount, ancien attaché d'amb. brit. [*Imberhorne Manor, Angleterre, et Paris.*]

3) *Marie* Maret de Bassano, née à Londres 14 nov. 1879; m. à Paris 18 avril 1904 à Louis de Salviac cte de Viel-Castel. [*Paris, 45 rue Emile Menier et châ. de Louÿe, Eure, France.*]

Sœur.

Caroline-Marie-Eugénie-Philippine-Ghislaine Maret de Bassano, née à Bruxelles 9 avril 1847; m. à Paris 7 sept. 1871 à Antonin de Viel, comte de Lunas, mis d'Espeuilles, † au châ. de St-Honoré-les-Bains 21 nov. 1913, ancien général de div. franç. [*Paris, 70 rue Boissière, et châ. de la Montagne, Nièvre, France.*]

B a t t e n b e r g.

Évangéliques. — Collation du titre hessois de „Gräfin“ (Comtesse) von Battenberg (ville de Hesse, actuellement de la régence pruss. de Wiesbaden) avec la qualification d'„Erlaucht“ en faveur de Julie-Thérèse née ctesse de Hauke, née 12 nov. 1825, m. 28 oct. 1851 (évangél. depuis 12 mai 1875), † au châ. de Hellingenberg 19 sept. 1895, épouse morgan. d'Alexandre prince de Hesse et du Rhin, né 15 juill. 1823, † 15 déc. 1888, Darmstadt 5 nov. 1851; dignité princière (coll. hess.) avec la qualification de „Durchlaucht“ pour la même ainsi que pour ses descendants, Darmstadt 26 déc. 1855; marquess of Milford Haven (primog.) par collation brit. du 20 juin 1917. — Les membres de cette maison, qui sont sujets britanniques, ont abandonné leur titre allemand de „Prinz (Prinzessin) von Battenberg“ avec la qualification d'Alt. Sérén. et adopté, avec autorisation roy. brit. du 1er juill. 1917, le nom de Mountbatten. — V. l'édition de 1892, p. 270.

Louis-Victor-Georges-Henri-Serge *marquess of Milford Haven*, earl of Medina, viscount Alderney, né à Darmstadt 6 nov. 1892, fils de Louis-Alexandre ci-devant Prinz von Battenberg, marquess of Milford Haven, né à Gratz 24 mai 1854, † à Londres 13 sept. 1921; lt. comm. brit. R.N.; m. à Londres 15 déc. 1916 à — *Nadejda* ctesse Torby, née à Cannes 28 mars 1896. [St. George, Eastern Parade, *Southsea.*]

Enfants: 1) Lady *Elizabeth* Tatiana, née à 16 déc. 1917.

2) *David*, earl of Medina, né à 12 mai 1919.

Frère et sœurs.

1. Pessin *Victoria-Alice-Élisabeth-Julie-Marie* von Battenberg, née à Windsor 25 févr. 1885; m. à Darmstadt 7 oct. 1903 à André pr. de Grèce, Alt. Roy.
2. Lady *Louise-Alexandra-Marie-Irène*, née à Heiligenberg 13 juill. 1889.
3. Lord *Albert-Victor-Nicolas-Louis-François*, né à Windsor 25 juin 1900, lt. de vais. brit.; m. à Londres 18 juill. 1922 à — *Edwina-Annette-Cynthia Ashley*, née à Broadlands, Hampshire, . . nov. 1901.

Mère.

Victoria ci-devant Pessin von Battenberg, marchioness of Milford Haven, née pssse de Hesse et du Rhin, Alt. Gâ-ducale, née 5 avril 1863, m. à Darmstadt 30 avril 1884. [*Kent House*, East Cowes, île de Wight.]

Frères et sœur du père,

1. Pessin *Marie-Caroline* von Battenberg, née à Genève 15 juill. 1852; m. à Darmstadt 29 avril 1871 à Gustave comte, puis pr. et cte d'Erbach-Schönberg, † 29 janv. 1908. [*Schönberg*, Hesse.]
2. † Pr. *Henri-Maurice* von Battenberg, né 5 oct. 1858, Alt. Royale [par lettres patentes de la Reine de Grande-Bretagne et Irlande en date du 23 juill. 1885], † 20 janv. 1896; m. à Osborne 23 juill. 1885 à — *Béatrice* pssse de Grande-Bretagne et Irlande etc., Alt. Roy., née 14 avril 1857, governor and captain de l'île de Wight, governor de Carisbrooke Castle. [Kensington Palace, Londres, et *Carisbrooke Castle*, île de Wight.]

Enfants (Altesses): 1) *Alexandre-Albert*, né à Windsor 23 nov. 1886, *marquess of Carisbrooke* [coll. brit. du 20 juin 1917], earl of Berkhamstead, viscount Launceston, capit. brit. de rés. au rég. des Gren. Guards; m. à Londres 19 juill. 1917 à — lady *Irene Frances Adza Denison* des earls of Londesborough, née à . . . 4 juill. 1890. [*Londres W*, 17 Norfolkstr.]
Fille: Lady *Iris Victoria Beatrice Grace*, née à . . . janv. 1920.

- 2) Pessin *Victoria-Eugénie* (Ena) - *Julie* von Battenberg, née à Balmoral 24 oct. 1887 (cathol. depuis le 7 mars 1906), Alt. Roy. [par lettres patentes du Roi de Grande-Bretagne et Irlande en date du 3 avril 1906], gde-maitresse de l'O. esp. des Dames nobles de Marie-Louise, D. de la gd-croix d'hon. de l'O. souv. de Malte, DCr.; m. à Madrid 31 mai 1906, sous le nom de *Victoria-Eugenia-Christina*, à Alphonse XIII roi d'Espagne, Majesté.
- 3) † Lord *Léopold-Arthur-Louis*, né à Windsor 21 mai 1889, † à Londres 23 avril 1922, capit. brit. en disp.
3. Pr. *François-Joseph* von Battenberg, né à Padoue 24 sept. 1861, Dr. en phil., chev. de l'O. de l'Annonciade, etc.; m. à Cettigné 18 mai 1897 à — *Anne* pssse de Monténégro, Alt. Roy., née 18 août 1874 (orthod.).
[. . .]

Batthyány-Strattmann*.

Catholiques. — Maison hongroise, qui tire son nom du village de *Batthyan* (comitat de *Baranya*); Baron hongrois, Prague 21 févr. 1628; Comte hongrois, Ratisbonne 16 août 1630; Inscrit au nobiliaire des seigneurs de la Basse-Autriche 10 févr. 1645; Ban hér. de Slavonie, Dalmatie et Croatie vers 1700; seigneur en Moravie 5 oct. 1721, dans la Haute-Autriche 22 nov. 1734 et 1er sept. 1745; collation du surnom de *Strattmann* (primog.) par suite du mariage d'Adam II comte Batthyány, † 1703, avec *Éléonore* ctesse *Strattmann*, née 1672, † 1732, lors de la transformation en fideicommiss des terres (situées dans la Haute-Autriche) appartenant à la maison comtale de *Strattmann*, Vienne 3 déc. 1755; Prince bohémien, Vienne 28 déc. 1763; *Reichsfürst* (Prince du Saint Empire, primog., pour *Charles-Joseph* transmis-

sible à son frère Louis-Ernest) avec la qualification de „Hochgeboren“ et rectification des armes, Vienne 3 janv. 1764, titre confirmé 15 avril 1772; seigneur en Carinthie 1804; collation austr. de la qualification de „Durchlaucht“, Ischl 20 juill. 1905. — V. les éditions de 1826, p. 70, et 1848, p. 89; pour les filiations v. le Taschenbuch der Gräflichen Häuser, édition de 1894 et 1898.

A.

(Éteinte quant aux mâles.)

V. l'édition de 1921.

B.

Köpcsény, com. de Wieselbourg, et Körmend. — Prince hongrois avec la qualification de „Durchlaucht“ et autorisation de la jonction des noms et armes de Batthyány et de Strattmann (primog.) 8 févr. 1915 (pour Ladislas cte Batthyány, v. ci-dessous). Les cadets portent le nom de „Graf (Gräfin) Batthyány.“

Ladislas 7e Fürst Batthyány, Graf von Strattmann, Alt. Sérén., né à Kiliti, Hongrie, 28 oct. 1870, seigneur hér. de Güssing (Német-Ujvár), seigneur d'Oroszlámos, Hort et Köpcsény. Dr. med. et phil., ancien chamb. imp. et roy., chev. de l'O. austr. de la Toison d'Or; m. à Vienne 10 nov. 1898 à — Marie-Thérèse ctesse de Coreth de Coredo-et-Starkenber, née à Vienne 10 nov. 1874, ancienne DdP., DCr.

Enfants: 1) Gräfin Ludovique-Otilie-Jeanne-Marie-Josèphe, née à Köpcsény 16 juin 1903.

2) Graf *Ladislas-Ivan-Joseph-Charles-Marie*, né à Köpcsény 23 juin 1904.

3) Gräfin *Anne-Marie-Josèphe-Élisabeth*, née à Köpcsény 23 mars 1909.

4) Graf *Ivan-Marie-Joseph-Ladislas*, né à Köpcsény 21 avril 1910.

5) Gräfin Marie-Blanche-Josèphe-Jeanne-Françoise, née à Köpcsény 23 juin 1911.

6) Graf *Joseph-Max-Marie-Michel*, né à Köpcsény 29 sept. 1912.

7) Gräfin *Thérèse-Marguerite-Antoinette-Marie-Josèphe*, née à Köpcsény 18 avril 1914.

8) Graf *François-Frédéric-Marie-Joseph-Ladislas*, né à Köpcsény

9) Gräfin *Françoise-Agnès-Marie-Joseph-Thérèse*, née à Köpcsény 4 oct. 1915.

10) Graf *Charles-Ignace*, né à Köpcsény 18 sept. 1918.

Bauffremont.

Catholiques. — Paris, 87 rue de Grenelle, Brienne-le-Château, Aube, et Bauffremont, Vosges. — Ancienne maison féodale de la Haute-Lorraine, qui tire son nom du châ. de Bauffremont près de Neufchâteau (Vosges); la filiation suivie remonte à Liébaud, sire de Bauffremont 1090; Baron de Bauffremont 1090 à 1100; acquisition (par mariage en 1527 et par substitution des 3 avril et 8 juin 1536) des titres et des biens de la maison de Vienne-Listenois; marquis d'Arc-en-Barrois (Haute-Marne), devenu Listenois 1578; acquisition par mariage, en 1588, et par substitution du 7 août 1638, des titres de marquis de Maximieux (Ain) et de vicomte de Marigny (Jura); acquisition (par substitution de 1527 et investiture de 1712) de l'héritage de la maison de Gorrevod, avec les titres de vicomte de Salins (Jura), de marquis de Marnay (Haute-Saône, 4 mai 1600), de prince du St. Empire (Ratisbonne 23 mars 1623) et de comte (collation savoy. du 28 janv. 1521) et duc (collation franç. de 1623) de Pont-de-Vaux (Ain); acquisition par héritage des titres et des biens de la maison de Courtenay (Loiret) par le mariage (5 mars 1712) de Louis Bénigne de Bauffremont, marquis de Listenois, † 1755, avec Hélène pisse de Courtenay (née 1689, † 1768), sœur de Charles-Roger, dernier prince de Courtenay de la maison

capétienne (né 1671, † 1730), 7 mai 1730; Reichsfürsten (Princes du Saint Empire) (comme héritiers de la maison de Gorrevod, éteinte 1681), avec la qualification de „Hochgeboren“ et de „très chers et bien aimés cousins de l'Empereur“, pour tous les descendants et rectification des armes, Vienne 8 juin 1757; Reconnaissance de ce titre en France 21 août et 27 sept. 1757; cousin du Roi de France (primog.) 13 déc. 1759 et 1er nov. 1762; Prince de Listenois (primog.) 1er nov. 1762; Duc franç. (primog.) et Pair de France 19 avril 1787, régularisé 18 févr. 1818; Comte de l'Empire franç. 3 mai 1810; Prince de Carency par suite du mariage (1787) du pr. Alexandre (v. ci-dessous) avec Antoinette de Quélen de la Vauguyon (v. ci-dessous); confirmation ital. du titre (primog.) de comte di Pont de Vaux (v. ci-dessus), Rome 23 févr. 1902. — V. les éditions de 1836, p. 71, et 1865, p. 114. — Les cadets portent le nom de princes ou princesses de Bauffremont.

Pierre d'Alcántara-Laurent-Joseph-Marie-Alexandre-Théodore prince-duc de Bauffremont, prince de Courtenay et de Carency, prince et marquis de Listenois et de Marnay, comte et duc de Pont de Vaux, vicomte de Marigny et de Salins, etc., 10^e duc de Atrisco, 11^e marques de Léganès y de Morata de la Vega, deux fois Grand d'Espagne de 1^{re} cl., né à Paris 28 oct. 1879, fils du 6^e duc Eugène, né à Paris 6 sept. 1843, † ibidem 30 août 1917 et de Marie-Christine-Isabelle-Ferdinand Osorio de Moscoso y Borbón, 9^e duquesa de Atrisco 10^e marquesa de Léganès et de Morata de la Vega, deux fois grande d'Espagne de 1^{re} cl., née à Genève 26 mai 1850, m. à Madrid 11 mars 1865, † à Paris 27 mars 1904; succ. à son père aux titres de sa maison et, par ordonnance royale du 4 (diplôme du 22) avril 1905, aux titres espagnols de sa mère; m. à Paris 22 janv. 1907 à — Thérèse-Octavie Chevrier, née à Paris 4 juin 1877.

Enfants: 1) Pr. Pierre-Laurent-Marie-Alexandre-Théodore, né à Paris 16 oct. 1904.

2) P^{esse} Claude-Laurence-Marie-Thérèse-Philiberte, née à Paris 30 juin 1912.

3) P^{esse} Diane-Laurence-Marie-Thérèse-Guillemette, née à Paris 3 déc. 1913.

4) P^{esse} Anne-Laurence-Marie-Thérèse-Isabelle, née à Paris 1er avril 1919.

5) Pr. Jacques-Yblet-Napoléon-Marie-Laurent-Alexandre, né à Paris 6 févr. 1922.

Sœurs.

1. P^{esse} Marie-Louise-Isabelle-Caroline-Françoise de Paule-Laurence, née à Paris 1er mars 1874, DCr; m. à Paris 24 mai 1897 à Jean c^{te} de Merode.

2. P^{esse} Marie-Hélène-Adélaïde-Eugénie-Januaría-Noémie-Laurence, née à Paris 5 janv. 1878; m. à Paris 6 mai 1902 à Armand pr. puis duc de Polignac.

Sœur du père

du mariage du gd-père, le 5^e duc Gontrand, né 16 juill. 1822, † 5 sept. 1897 avec Noémie ctesse d'Aubusson de la Feuillade, née à Paris 12 janv. 1826, m. à Paris 4 juill. 1842, † à Paris 15 mars 1904.

P^{esse} Marguerite-Laurence-Anne-Blanche-Marie, née à Paris 3 avril 1850, DCr.; m. à Brienne 18 mai 1868 à René comte de Nettancourt-Vaubecourt, † à Blonville-sur-Mer (Calvados) 30 juin 1916. [Chât. de Thillombois, Meuse, et Paris, 17 rue Vaneau.]

Frère du bisaïeul

du mariage du trisaïeul, le pr.-duc Alexandre, né 27 avril 1773, † 23 déc. 1833, avec Antoinette de Quélen de la Vauguyon des ducs de la Vauguyon, née 5 févr. 1771, m. 27 sept. 1787, † 13 avril 1847.

† Alphonse prince-duc de Bauffremont, né 5 févr. 1792, † 10 mars 1860; m. 16 juin 1822 à Catarina Moncada des principi di Paterno, née 2 févr. 1795, † 2 juin 1878.

Fils : † Paul 4e prince-duc de Bauffremont, né 11 oct. 1827, † 2 nov. 1893; m. à Chîmay 18 avril 1861 à Valentine de Riquet *ctesse* de Caraman-Chîmay, née 15 févr. 1839, † à Bucarest . . . 1914 (séparée 1er août 1874; remariée à Berlin 24 oct. 1875 à Georges pr. Bibesco, † à Constantinople 29 mai 1902).

Filles : (1) *Psse Catherine-Marie-Joséphine*, née à Moulins (Allier) 8 janv. 1862; m. à Bucarest 17 mai 1888 à Nicolas Nicolalévitch Vlassow, † à Paris 26 oct. 1913, secr. d'amb. russe. [*St-Petersbourg.*]

(2) *Psse Jeanne-Marie-Émilie*, née au châ. de Ménars (Loir-et-Cher) 3 sept. 1864, DdP. de la reine d'Italie, D. d'honn. de l'O. souv. de Malte et DCr.; m. à Naples 8 juin 1891 à Lodovico Sanfelice, prince di Viggiato, † à Rome 10 mars 1913. [*Rome, pal. Borghèse.*]

B a v i è r e.

Catholiques. — L'épouse du prince Adalbert de Bavière Augusta née comtesse de Seefried de Buttenheim porte le nom de „princesse de Bavière“. ses enfants issus de ce mariage portent le nom de prince et princesse de Bavière.

Augusta princesse de Bavière, née comtesse de Seefried de Buttenheim, née à Znaim 20 juin 1899; m. à Salzbourg 12 juin 1919 à Adalbert pr. roy. de Bavière, Alt. Roy. [*Munich.*]

Fils : Pr. *Constantin-Léopold-Louis-Adalbert-Georges-Thaddée-Joseph-Pierre-Jean-Antoine-François d'Assises-Assomption et omnes sancti*, né à Munich 15 août 1920.

B e a u f o r t *

(maison Somerset).

Anglicans. — Badminton Park, Chippenham; Llangattock Park, Crickhowell, Brecon; Londres W, 11 Portman street. — Charles Somerset, fils naturel de Henry Beaufort, duke of Somerset (lequel titre s'éteignit vers 1490), par le mariage avec Elizabeth, fille et héritière de William Herbert, earl of Huntingdon, Baron Herbert of Ragland, Chepstow and Gower 26 nov. 1506, Earl of Worcester 1er févr. 1514; le 5e earl Henry marquis of Worcester 2 nov. 1642; le 3e marquis Henry Duke of Beaufort 2 déc. 1682; les titres de Baron Beaufort of Caldecott Castle and of Botetourt (baronnie fondée 19 juin 1305) furent adjugés au 5e duke Henry 4 juin 1803 — tous ces titres dans la pairie d'Angleterre. — V. l'édition de 1878, p. 220. — Les membres de cette maison portent le nom de famille: Somerset.

Henry Adelbert Wellington Fitz Roy Somerset, 9e duke of Beaufort, marquis and earl of Worcester, lord Botetourt, lord Herbert of Herbert and lord Herbert of Ragland, Chapstow and Gower, né à Londres 19 mai 1847, fils du 8e duke Henry, né 1er févr. 1824, † 30 avril 1899, et de *Georgiana Charlotte* née Curzon des earls of Howe, née à Gopsall 29 sept. 1825, m. à Bushey 3 juill. 1845, † à Stoke Park 14 mai 1906; col. hon. de la Gloucestershire Yeomanry, ancien capit. aux Royal Horse Guards, aide de camp du Roi; m. à St-George, Londres, 9 oct. 1895 à — *Louise* veuve baronne (Carlo, † 2 juin 1893) de Tuyll née Harford, née à Henbury 21 sept. 1864.

Enfants : 1) Lady *Blanche Linnie*, née à Londres 15 avril 1897; m. à . . .

- 11 juin 1918 à John-Granville-Cornwallis-Ellot Earl of St. Germans. [*Port Eliot, St. Germans, Cornwall* et *Londres SW, 1, Grosvenor Gdns.*]
 2) Lady Diana Maud Nina, née à Badminton 12 sept. 1898.
 3) Henry Hugh Arthur Fitz Roy, *marquess of Worcester*, né à Londres 4 avril 1900, 2nd-lt. brit. au rég. des Horse Guards. [*Londres.*]

Frères.

1. Lord Henry Richard Charles, né à Badminton Park 7 déc. 1849, PC., DL., ancien g^a-maréchal de feu la Reine Victoria; m. à Londres 6 févr. 1872 à — lady Isabelle Caroline Somers-Cocks des earls Somers, née à Eastnor Castle 3 août 1854, † à Londres . . mars 1921. [*Florence, 1 via Guido Monaco*]
 Fils: Henry Charles Somers Augustus, né à Londres 18 mai 1874; m. à Londres 23 janv. 1896 à lady Catherine de Vere Beauclerk des dukes of Saint-Albans née 25 mai 1877 (mariage dissous par divorce . . . , remariée . . . 1921 à Hon. Sir William Lambton des earls of Durham). [*The Priory, Reigate.*]
 Fils: (1) Henry Robert Somers Fitzroy de Vere, né à Eastnor Castel 3 mars 1898, lt. brit. au 1er bat. des Coldstream Guards. [*Warley.*]
 (2) John Beauclerk, né à The Priory 5 oct. 1901, midshipman R.N. [„Renown“, *Portsmouth.*]
 (3) Edward Victor, né à The Priory . . . 1903.
2. Lord Henry Arthur George, né à Troy House 17 nov. 1851, ancien maj. aux Royal Horse Guards. [*. . .*]
3. † Lord Henry Edward Brudenell, né 6 juill. 1853, † 17 mai 1897; m. à Londres 17 août 1880 à — Fanny Julia des baronets Dixie, née à Bosworth Park . . . 1857 (remariée à Londres 2 juill. 1898 au major J. Gratwick-Balgrave de Gratwick Hall, Somerset [*Hambrook House, Charlton Kings, Cheltenham.*])
 Fils: † Henry Fitz Roy Edward, né à Londres 7 sept. 1886, † à . . . 23 mai 1913; m. à . . . 12 mars 1908 à — Evelyn Juliet Adamthwaithe, née à . . . [*. . .*]
 Fille: Georgina Brenda, née à . . . 17 oct. 1908.

Frère du grand-père

- du mariage du 6e duke Henry, né 22 déc. 1766, † 23 nov. 1835, avec lady Charlotte Leveson-Gower des marquesses of Stafford, née 11 janv. 1771, m. 16 mai 1791, † 8 (12?) août 1854.
 † Lord Granville, né 22 déc. 1792, † 23 févr. 1848; m. 27 juill. 1822 à hon. Emily Carrington des lords Carrington, née . . . 1800, † 4 janv. 1869.
 Fils: 1) † Granville, né 7 janv. 1824, † 23 mars 1881; m. à Londres 18 août 1857 à Emma Philadelphia des barts Dashwood, née à Dunstew . . . 1822, † à . . . 9 mars 1906.
 2) Raglan George Henry, né à Londres 17 déc. 1831, gentleman-usher de la reine Victoria. [2 Morpeth Terrace, *Londres SW.*]

Frères du bisaïeul

- du mariage du 5e duke Henry, né 16 oct. 1744, † 11 oct. 1803, avec Elizabeth Boscawen, née . . . 1747, m. 2 avril 1766, † 15 juin 1828.
 1. † Lord Charles, né 12 déc. 1767, † 20 févr. 1831, gouverneur de la Colonie du Cap; m.: 1^o 7 juin 1788 à hon. Elizabeth Courtenay des viscounts Courtenay, née 2 sept. 1766, † 11 sept. 1815; 2^o 9 août 1821 à lady Mary Poulett des earls Poulett, née 24 févr. 1788, † 11 juin 1860.
 Fils: a) du 1er lit: 1) † Sir Henry, né 30 déc. 1794, † à Gibraltar 15 févr. 1862; m. 1er avril 1817 à Frances Heathcote, née 21 juin 1790, † 16 mars 1886.
 Enfants: (1) † Charles, né à Oatlands, Afrique du Sud, 24 mai 1819,

† 4 nov. 1863; m. à dans l'Afrique du Sud 1848 à Christiana Thompson, née à dans l'Afrique du Sud ,
† 13 oct. 1863.

Fils: a. *William Henry*, né à Grahamstown, Afrique du Sud, 10 oct. 1849, ancien comm. R.N.; m. à Southsea 11 août 1892 à *Kate Eliza Bramley Mainwaring*, née à , † à 10 oct. 1909. [*Ile Maurice.*]

Fille: *Nina Evelyn Mary*, née à Portsmouth 3 nov. 1893.

b. *Henry Plantagenet*, né à Kaffaria, Afrique du Sud, 19 mai 1852, mbre de l'assemblée légis. de Queensland; m. à Berne, Suisse, 5 juill. 1879 à — *Catherine Rose McConnel*, née à Edinbourg 7 août 1855. [*Caboonbah, Esk., Queensland.*]

Enfants: a) *Mary Georgina*, née à Cressbrook 18 juin 1880.

b) *Joan*, née à Ramornie 23 sept. 1881.

c) *Christiana*, née à Grafton 1er juin 1884.

d) *Gwendolin Frances*, née à Gordon Brook 13 mai 1888.

e) *Doris Henrietta*, née à Caboonbah 1er févr. 1893.

f) *Charles William Rollo*, né à Caboonbah 24 janv. 1895.

g) *Ealhswith Anne Matilda*, née à Caboonbah 11 août 1897.

h) *Hereward Henry Plantagenet*, né à Armidale 2 déc. 1900.

(2) *Leonora Louisa*, née à Baroda 1827; m. à 31 déc. 1844 à *Montagu Cholmeley Johnstone*, MG., † 22 sept. 1874. [*The Limes, Rickmansworth, Herts.*]

(3) *Henry George Edward*, né à Poonah 28 déc. 1829, col. de l'armée, major en retr. des 3e Buffs; m. à 15 oct. 1853 à — *Harriet Lade Coast*, née à [18 Castle Yard, Windsor Castle.]

Enfants: a. † *Henry Calthorpe*, né à 2 févr. 1856, † à Melbourne 3 mars 1904, ancien capit. du 2e Bat. Buffs; m. à Port Louis 1879 (80?) à — *Berthe Clothilde O'Reilly*, née à Maurice. . . . [*Melbourne.*]

Enfants: a) *Marguerite*, Constance, née à Singapore 1881.

b) *Violet Berthe*, née à Hongkong 1882.

c) *Henry George*, né à Hongkong 1885.

d) *Alan Wyndham*, né à Melbourne 1890.

e) *Edward Harold*, né à Melbourne 1893.

b. *Charles Wyndham*, né à 24 juin 1862, lt.-col. comm. le 48e rég. d'inf. ind.; m. à Rangoun 14 nov. 1901 à — *Ellinor Barbara Alice Howell*, née à Delhi [. . . .]

Fils: *Alan Fitz Roy*, né à Shillong 21 sept. 1902. [. . . .]

c. *Frances Constance*, née à 1864.

(4) † *Fitz Roy Maclean Henry*, né à Bombay 21 nov. 1839, † à 1907, chef de police; m. à 1867 à — *Ellen Amelia Arnot*, née à [*Hanovre, Colonie du Cap.*]

Enfants: a. *Henry Edward*, né à 16 avril 1868.

b. *William Grimmer*, né à 16 févr. 1870.

c. *Anne Isabel*, née à 20 août 1871; m. à 14 mars 1892 à *William Heathcote Somerset Murray*. [. . . .]

d. *Frances Sarah*, née à 6 juin 1873.

e. *Louisa Blanche*, née à 5 janv. 1875.

f. *Frances Grace Mary*, née à 22 déc. 1876.

g. *Muriel Maud*, née à 21 sept. 1878; m. à 4 mai 1909 à *James Wingate White*.

h. *Fitz Roy Henry*, né à 1er févr. 1881. [. . . .]

(5) *Mary Matilda Gertrude*, née à Point-de-Galle 17 déc. 1841. [*Rochampton Lodge, Surrey.*]

- 2) † Rév. Villiers, né 12 févr. 1803, † 3 févr. 1855; m. 8 août 1844 à Frances Ley, née, † 7 févr. 1885.
- Enfants: (1) Rév. *Henry Plantagenet*, né à Kenn 14 sept. 1845, recteur de Crickhowell; m.: 1^o à Dawlish 4 janv. 1881 à Charlotte Wyuter, née 1854, † 16 juin 1886; 2^o à 7 juill. 1898 à — *Elisabeth Walton*, née à [*Crickhowell*, Brecon.]
- Enfants du 1er lit: a. *Charlotte Rose Mary*, née à Raglan 4 sept. 1883.
 b. *Charles Henry Plantagenet*, né à Raglan 2 nov. 1884. [. . . .]
 c. *Noel Henry Plantagenet*, né à Raglan 24 déc. 1885; m. à Londres 25 oct. 1915 à — *Helen-Barbara Ormerod*, née à [. . . .]
- (2) *Frances Dorothea Charlotte*, née à Kenn 25 nov. 1846. [*Cheltenham*.]
- (3) *John Henry William*, né à Kenn 29 janv. 1848; m.: 1^o à Wells 3 sept. 1889 à Mary Denshire, née 1er janv. 1853, † 19 mars 1892; 2^o à Londres 14 nov. 1893 à — *Isabel Maud Courtney*, née à The Epsom [*Westfield*, Cheltenham.]
- Enfants: a) du 1er lit: a. † *Villiers Henry Plantagenet*, né à Thetford House 16 août 1890, † (tué au combat) 23 avril 1915, 10e bat., 2e brig. d'inf. du contingent canadien.
 b) du 2a lit: b. *Mary de Chair Isabella Maud*, née à Larkhall Rive 29 oct. 1894.
- (4) *Mary Isabella Frances*, née à Kenn 24 nov. 1849. [*Torquay*.]
- b) du 2a lit: 3) † *Poulett*, né 19 juin 1822, † 7 sept. 1875; m.: 1^o 5 (15 ?) avril 1847 à *Barbara Mytton*, née 30 avril 1826, † 4 juin 1870; 2^o à *Cherry Hill* 10 sept. 1870 à *Emily Moore*, née à (remariée à Londres 25 août 1882 à Dr. en méd. *Richard John Kinhead*). [*Cherry Hill*.]
- Enfants: a) du 1er lit: (1) † *Vere Francis John*, né à Halston 20 déc. 1854, † à Press Hall 10 oct. 1909; m. à Prees 28 déc. 1875 à *Annette Hill*, née 3 févr. 1850, † 5 oct. 1889.
- Fils: a. *William Francis*, né à 1876; m. à 1899 à — *Laura Helen Thoms*, née à [*Port Sydney*, Muskokn, Ontario, Can.]
- Enfants: a) *William Vere*, né à 1901. [. . . .]
 b) *Lionel Francis*, né à 1902.
 c) *Helen Luisa*, née à 1902.
 d) *Henry Fitzroy*, né à 1905.
 e) *Jessie Catherine*, née à 1907.
 f) *Lenada Mary*, née à 31 mars 1909.
- b. *Charles*, né à 1878 [. . . .]
 c. *Hugh*, né à 1879. [. . . .]
 d. *Claud*, né à 1881. [. . . .]
 e. *Vere Edward*, né à 1884. [. . . .]
- (2) *Henry Charles FitzRoy*, né à Halston 23 août 1860, capit. en retr.; m.: 1^o à 1889 à *Amy Cox*, née, † 1889; 2^o à Deptford 17 avril 1894 à *Barbara Salter*, veuve (*James Alfred*, †) *Cochrane*, née, † 17 oct. 1894; 3^o à 22 juill. 1897 à — *Isabella Goodsir* veuve (*John Anthony*, †) *Inglis*, née *Mowat*, née à [*Cubberley Ross*, Herfordshire.]
- Fils du 3e lit: a. *Henry Vere Fitz Roy*, né à 10 juin 1898.
 b. *Charles Alexandre*, né à Billesley Hall 21 août 1901.
- b) du 2a lit: (3) *Cecily Mary Poulett*, née à *Cherry Hill* 1871; m. à 15 avril 1896 au capit. *W. F. A. Wallace*, de *Tullygirvan*, Down. [*Cherry Hill*.]
2. † *Lord Robert*, né 19 déc. 1776, † 1er sept. 1842; m. 17 oct. 1805 à *Hon. Louisa Courtenay* des viscounts *Courtenay*, née 25 déc. 1781, † 9 févr. 1823.

- Enfants: 1) *Matilda* Elizabeth, née à Londres 19 mai 1815; m. à Londres 9 août 1842 à Horace Marryat. [*Londres.*]
- 2) † Edward, né 21 févr. 1817, † 12 mars 1886; m. à Londres 13 sept. 1849 à *Agatha* des baronets Miles, née à Bristol 1828, † 13 août 1912.
- Filles: (1) *Agatha* Georgiana, née à Londres 6 août 1850; m. à Londres 17 avril 1879 à Kynvett Leighton, maj., † 18 mai 1889. [*Meran.*]
- (2) *Ada* Frances, née à Leigh Court 17 mars 1861; m. à Londres 3 août 1886 à Sir Henry Mather Jackson, 3e bart, de Manor House, Birkenhead, avocat. [*St. Mary's Hill, Abergavenny, Monmouth.*]
- (3) *Maude* Catherine, née à Londres 4 juin 1862. [*Wonersh, Surrey.*]
- (4) *Lilian*, née à Londres 5 mai 1864; m. à Londres 29 déc. 1892 à Sir Frederick Archdale Palmer, Bt. [*Newland, Glos.*]
- (5) *Blanche* Louisa, née à Londres 19 nov. 1868; m. à Londres 4 févr. 1892 à John George Burdon. [*Benwell Hall, Newcastle.*]
- (6) *Muriel*, née à Londres 20 sept. 1870; m. à Goldsborough 7 nov. 1894 à Rév. William Neville des lords Braybrooke, Rector of East Knoyle, Salisbury.
- (7) *Hilda*, née à Londres 29 juill. 1872.
- 3) † Georgiana Emily, née à Londres 13 avril 1819, † à 21 nov. 1910; m. à Londres 10 nov. 1852 à Hon. Robert Lawley des lords Wenlock, † 16 nov. 1891.
3. † Lord Arthur, né 12 févr. 1780, † 18 avril 1816; m. 23 juin 1808 à Hon. Elizabeth Boscawen des viscounts Falmouth, née 10 oct. 1784, † 2 mars 1872.
- Fils: 1) † Rév. George, né 30 mars 1809, † 12 oct. 1882; m. 9 sept. 1835 à Philida Call, née 1808, † 16 août 1889.
- Enfants: (1) *Anne*, née à St. Mabyn 14 juill. 1837. [*St. Mabyn, Cornwall.*]
- (2) *Frances* Elizabeth, née à St. Mabyn 9 nov. 1838. [*Abbeyvale, Torquay.*]
- (3) *Elizabeth* Anne, née à St. Mabyn 20 août 1846; m. à St. Mabyn 1er janv. 1873 à George Stapleton, † à 16 févr. 1908. [*Londres SW, 87 Onslow square.*]
- (4) *Alice* Catherine, née à St. Mabyn 1er mai 1850. [*Abbeyvale, Torquay.*]
- (5) *Fitzroy*, né à St. Mabyn 1851. [*St. Mabyn.*]
- 2) † Arthur, né 28 août 1813, † 9 sept. 1853; m. 12 févr. 1850 à Frances Boscawen des viscounts Falmouth, née 13 juill. 1876, † 23 oct. 1882.
- Filles: (1) *Edith*, née à Londres 20 févr. 1851; m. à Londres 5 août 1885 à Bertram Savile Ogle. [*Steeple Aston, Oxford.*]
- (2) *Florence*, née à Londres 7 oct. 1852; m. à Londres 20 mai 1879 à John Henry Oglander dit Glynn. [*Fairy Hill, île de Wight.*]
4. † Rév. lord William, né 2 sept. 1784, † 14 janv. 1851; m.: 1^o 29 juin 1813 à Elizabeth Molyneux, née 26 avril 1790, † 1843; 2^o 1844 à Frances veuve O'Callaghan, née Brady, née, † 31 août 1854.
- Enfants: 1) † Henry Charles Capel, né à Monmouth 10 (20?) juin 1816, † à 17 janv. 1905, col. en retr.; m. à, Australie, 10 sept. 1840 à Elisabeth Alice O'Connell des barts O'Connell, née à, Ceylan, 1819, † 29 août 1892.
- Enfants: (1) † Charles Bruce Henry, né 18 juill. 1841, † 15 janv. 1889; m. à Londres 31 juill. 1862 à — Victoria Alice Anne Beare Fitz-Gibbon, née à Woodville, Cork, 1843. [*Londres SW, 57 Burton Court.*]
- Filles: a. *May* Blanche, née à Aldershot 1863.
b. *Geraldine* Amy Caroline Alice, née à Sidney House 1864;

- m. à 27 janv. 1905 à Vladimir de Kossikowsky, ancien chamb. russe. [. . .]
- c. *Rose* Marguerite, née à Pau 1866; m. à Londres 15 nov. 1893 à Basil Guy Oswald Smith. [*Shottesbrooke Park*, Berks.]
- d. *Sybil* Mary Blanche, née à Pau 1869; m. à Londres 4 juin 1902 (1?) à George Frederick Molyneux Montgomerie, † (tué au combat) 22 oct. 1915, major brit. aux Gren. Guards. [*Garboldisham Hall*, Norfolk.]
- (2) *Caroline* Emily Allwood, né à Windsor 22 oct. 1842; m. à Londres 27 août 1872 au rév. Basil Hayward, † 29 août 1904, recteur de Winstone.
- (3) † Fitzroy, né 19 déc. 1845, † 18 oct. 1878; m. à Londres 14 déc. 1869 à — Anna *Martha* Geary, née à [Bristol.]
Enfants: a. *Henry* Charles Fitzroy, né à Londres 27 août 1870. [. . .]
- b. *Raglan*, né à Londres 15 avril 1872. [. . .]
- c. *Elizabeth* Alice, née à Londres 3 mai 1874.
- d. *Helen Susan*, née à San Remo 16 juin 1876.
- (4) *Blanche* Isabella, née à Gibraltar 12 janv. 1847; m. à Londres 27 juin 1866 à George Henry Hopkinson. [*Londres*.]
- (5) *Georgiana* Hester Cornelia, née à Greenwich 11 juill. 1848; m.: 1^o à Londres 4 janv. 1872 à Lionel Edmée Jobert cte d'Epineul, vete Nautia, † 21 oct. 1881; 2^o à Bruxelles 15 août 1894 à John William Showers, ancien capit. [*Springfield Court*, Chelmsford.]
- (6) *Raglan* Molyneux Boscawen, né à Londres 29 (20?) juill. 1855. [*Springfield Court*, Chelmsford.]
- 2) † Rév. William, né à Bristol 3 oct. 1822, † à Woolastone 29 mai 1902; m.: 1^o à Londres 2 août 1842 à Helen Donald, née, † 6 mai 1849; 2^o à Londres 24 sept. 1850 à Georgiana Amelia Darling, née, † à 1896.
Enfants: a) du 1er lit: (1) *Frances* Cornelia Georgiana Elizabeth, née à Londres 19 janv. 1848. [*Woolastone*, Gloucester.]
- b) du 2d lit: (2) † Rév. Fitzroy, né 9 août 1852, † 7 août 1889; 3^o m. à Gloucester 2 févr. 1880 (1?) à — Julia *Hannah* Munro, née [*Courtybella*, Monmouth.]
- (3) *Georgiana* Laura Alma Henrietta Elizabeth, née à Londres 27 nov. 1854; m. à Woolastone 15 déc. 1875 à Edwin Henty. [*The Grange*, Sussex.]
- (4) *Edith* Amelia Carolina Leila, née à Londres 7 janv. 1858. [*Woolastone*, Gloucester.]
- (5) *Raglan* Tuberville Henry, né à Londres 20 avril 1859; m. à Radstock 18 oct. 1884 à — *Elizabeth* Horatia Anne Ward, née à Radstock [. . .]
Enfants: a. *Raglan* Horatio, né à Radstock . . . 1885, avocat.
b. *Lily* Horatia, née à Radstock 6 juin 1888; m. à 3 févr. 1913 à Hugh Norcott Durant, capit. au rég. Royal Irish Rifles. [. . .]
- (6) *Charles* Edward, né à Woolastone 15 mai 1862; m. à 25 févr. 1908 à — Edith Weatherly, née à [*Ashbrook Hall*, Hollington, St. Leonards-on-Sea.]
Enfants: a. Charlotte Georgiana Rose Mary, née à 12 avril 1909.
b. William Guy Henry, né à 5 nov. 1912.
- (7) *Mary* Adelaide Helen Elizabeth, née à Woolastone 15 juin 1867; m. à Woolastone 25 févr. 1893 à Tyler Pleydell Carter. [*Londres*.]
- 3) † FitzRoy Molyneux Henry, né à Bristol 29 déc. 1823, † à The Priory

22 févr. 1901, maj.-gén. en retr.; m.: 1^o à Dunsinane 1er mars 1849 à Jemima Drummond-Nairne, née . . . , † 19 juin 1874; 2^o à Leygrove 5 sept. 1882 à Emily veuve Hartley, née Biedermann, née à . . . , † 28 mars 1897.

Enfants du 1er lit: (1) *Emily*, née à Dublin 28 mai 1851; m. à Dunsinane 13 févr. 1872 à William Merriman, ancien col. [*Madras.*]

(2) *Elizabeth* Frances Caroline, née à Londres 7 août 1854. [*The Ridges, Farnborough, Hants.*]

(3) *Arthur* William FitzRoy, né à Londres 20 sept. 1855; m. à Enfield Court 25 juill. 1887 à — *Gwendolin* Somerset, née 5 mai 1865 (v. ci-dessous). [*Castle Goring, Worthing, Sussex.*]

Enfants: a. *Adelaide* Millicent, née à Enfield Court 13 oct. 1888.

b. *Arthur* Plantagenet, né à Castle Goring 28 sept. 1889, ancien lt. au 4e bat. Royal Sussex Rgt.

c. *FitzRoy* Aubrey, né à Castle Goring 21 déc. 1892, lt. au 13e bat. du Cheshire Rgt.

4) † Rév. Boscawen, né 2 juin 1833, † 13 juin 1893; m.: 1^o 24 sept. 1863 à Florence Smallwood Clarke, née . . . , † 8 mai 1874; 2^o à Bishops Court (île de Man) 14 nov. 1878 à — *Sophia* Vernon Powys des lords Lilford, née à Lilford Park . . . 1836. [*Sydney Villa, Sherborne, Dorset.*]

Fils du 2d lit: (1) *William* Horace Boscawen, né à Crickhowell 7 nov. 1880, M. à l'Exeter College, Oxford. [*St. John's road, Oxford.*]

(2) *Edward* Boscawen Aylmer, né à Crickhowell 17 août 1885, curé de Barnsley. [*23 Western street, Barnsley.*]

5. † Lord John, né 30 août 1787, † 3 oct. 1846; m. 4 déc. 1814 à lady Catherine Annesley des earls of Mountnorris, née 18 juill. 1790, † 25 juin 1865.

Fils: † Sir Alfred Plantagenet Frederick Charles, né à Londres 5 sept. 1829, † à . . . 26 mars 1915, DL., col. hon. en retr. du 6e Bat. Rifle Brig. (The Prince Consort's Own); m. à Londres 24 sept. 1857 à — *Adelaide* Harriet des bt^s Brooke-Pechell, née à Alton House . . . [*Enfield Court, Middlesex.*]

Fille: *Gwendolin* Adelaide Catherine Georgiana Matilda, née à Enfield Court 5 mai 1865; m. à Enfield Court 25 juill. 1887 à Arthur Somerset (v. ci-dessus).

6. † Lord FitzRoy, né 30 sept. 1788, depuis 20 oct. 1852 lord Raglan of Raglan, † 28 juin 1855; m. 6 août 1814 à lady Emily Wellesley des earls of Mornington, née 13 mars 1792, † 6 mars 1881.

Enfants: (1) † Richard, 2e lord Raglan of Raglan, né à Paris 24 mai 1817, † 3 mai 1884; m.: 1^o 24 sept. 1856 à lady Georgiana Lygon des earls Beauchamp, née 22 août 1838, † 3 sept. 1865; 2^o à Londres 11 oct. 1871 à Mary Blanche des bt^s Farquhar, née à Polesden Lacey . . . , † à Upston Lea, Slough, 16 juin 1916.

Enfants: a) du 1er lit: (1) *George* FitzRoy Henry, 3e lord Raglan of Raglan, né à Londres 18 sept. 1857, ancien capit. des Gren. Guards, ancien col. des Royal Monmouthshire Engineers (Militia), ancien s.-secr. d'État à l'office de la guerre, lt. gouverneur de l'île de Man; m. à Londres 28 févr. 1883 à — lady *Ethel* Jemima Ponsonby des earls of Bessborough, née à Canford 8 avril 1857. [*Cefntilla Court, Usk.*]

Enfants: a. Hon. *Fitz Roy* Richard, né à Londres 10 juin 1885, capit. au 2e bat. des Grenadiers Guards. [*Windsor.*]

b. Hon. *Wellesley* FitzRoy, né à Londres 13 juin 1887, capit. au Welsh Rgt. [*Bordon Camp, Hants.*]

c. Hon. *Georgiana* Ethel Frances, née à Cefntilla 4 juin 1889; m. à . . . 26 nov. 1914 à l'Hon. Sholte William Douglas. [. . .]

d. Hon. *Frederica Susan Katherine*, née à Cefntilla 31 août 1891.
 e. Hon. *Nigel Fitz Roy*, né à Cefntilla 27 juill. 1893, lt. au Gloucestershire Rgt.

f. Hon. *Ivy Felicia*, née à Felixstowe 30 mars 1897.

(2) Hon. *Arthur Charles Edward*, né à Londres 11 déc. 1859, ancien capit. de la „Prince Consort's Own Rifle Brigade“; m. à Londres 27 nov. 1893 à — *Lovisa Eliza Hodgson*, née à . . . [8 Stratford Place, Londres W.]

Enfants: a) † *Normann Arthur Henry*, né à Londres 8 sept 1894, † (tombé au combat) à Ypres 23 oct. 1914, lt. au 2e bat. des Gren. Guards.

b. *Victoria Mary Blanche*, née à Londres 28 oct. 1905.

(3) † *Hon. Granville William Richard*, né à Londres 9 sept. 1862, † ib. 25 nov. 1901, ancien lt. RN. et lt.-col. en retr.; m. à Londres 11 juin 1892 à — *Malvina Charlotte de barts Mc Gregor*, née à Loch Earn Head 26 oct. 1865. [5 Tite Street, Chelsea, SW, Londres.]

Fils: *Richard Granville*, né à Londres 15 sept. 1894, sous-lt. brit.

b) du 2^d lit: (4) *Hon. Violet Elizabeth Catherine*, née à Londres 10 nov. 1874; m. à Londres 3 déc. 1900 à *Wilfrid R. Abel Smith* † (de ses blessures) 19 mai 1915, lt.-col. des Gren. Guards. [Londres.]

2) † *Hon. Katherine Anne Emily Cecilia*, née à Londres 31 août 1824, † à . . . 15 oct. 1913.

Beaufort-Spontin*. §

Catholiques. — *Freundorf* (Basse-Autriche), et *Petchau* en Bohême. — Noblesse de la Basse-Lorraine; avoués jusqu'en 1356, de la ville et du comté de Huy (prov. de Namur, Belgique); Comte de Beaufort (ancien château situé sur la Meuse, ibidem; le titre de comte éteint 1232) et seigneur de Spontin (ibid.; la seigneurie passe par voie de succession à la maison de Glymes 1562) 1012; confirmation du titre de comte de Beaufort-Spontin pour les Pays-Bas autr. et les États héréditaires et collation du titre de marquis de Beaufort-Spontin (primog.) avec le rang et les honneurs (armes) de prince, Vienne 16 févr. 1746; réacquisition de la seigneurie de Spontin et marquis de Florennes (prov. de Namur) et de Courcelles (Artois) par suite du mariage (9 août 1747) de *Charles-Albert* marquis de Beaufort-Spontin, né 27 sept. 1713, † 1753, avec *Marie-Marguerite*, née 4 avril 1732, † 1755, fille et héritière du dernier comte de Glymes etc, 1755; Comte de Beaufort 8 mars 1775; Duc de Beaufort-Spontin (primog.) pour les Pays-Bas autr. et les États hér., Vienne 2 déc. 1782; Comte (Comtesse) de Beaufort-Spontin et du Saint Empire avec la qualification de „Hoch-und Wohlgeboren“, Vienne 6 oct. 1789; incolat de Bohême 18 mai 1816; membre héréditaire de l'ancienne Chambre des seigneurs d'Autriche 1867; confirmation autr. du titre de *Herzog und Fürst von* (duc et prince de) Beaufort (primog.) 29 déc. 1876; titre autr. (primog.) de „Durchlaucht“ 28 févr. 1878. — V. les éditions de 1836, p. 73, et de 1848 p. 91. — Les cadets portent le nom de „Graf § (Gräfin §) von Beaufort-Spontin.“

Henri-Marie-Eugène 6e Herzog § von Beaufort-Spontin (Alt. Sérén.), né à Paris 11 mars 1880, fils du 5^e duc Frédéric, né à Bruxelles 8 juin 1843, † à Petchau 26 déc. 1916; Dr. en droit, ancien rédacteur de gouv., chev. d'honn. de l'O. souv. de Malte; m. à Vienne 3 févr. 1910 à — *Marie Adélaïde* ctesse de Silva-Tarouca, née à Türmitz, Boh., 26 juin 1886, ancienne DdP., DCr. et D. de l'O. souv. de Malte.

Enfants: 1) *Gräfin § Marie-Élisabeth-Mélanie-Ernestine*, née à Vienne 15 nov. 1911.

2) *Graf § Frédéric-Joseph-Charles-Marie-Dominique*, né à Smichow 9 avril 1916.

Sœurs.

1. Gräfin§ *Pauline-Marie-Marguerite*, née à Paris 8 nov. 1876, DCr.; m. à Petchau 1^{er} déc. 1900 à Alphonse pr. d'Isembourg. [*Langenselbold.*]
2. Gräfin§ *Marie-Thérèse-Ernestine*, née au chât. de Breuilpont, Eure, 6 août 1885, DCr.; m. à Petchau 11 mai 1905 à Jaroslaw pr. de Lobkowitz. [*Křimic.*]
3. Gräfin§ *Éléonore-Camille-Marie-Henriette*, née à Paris 2 mars 1891.

Mère.

D^{ss}e§ douair. *Marie-Mélanie* de Beaufort-Spontin, née p^{ss}e de Ligne, née 25 nov. 1855; m. à Paris 2 juin 1875, DCr., D. de la Cr. d'honn. de l'O. souv. de Malte. [*Petchau.*]

Beauvau-Craon*.

Catholiques. — Paris, 25 rue Georges-Bizet, et chât. d'Haroué, Meurthe-et-Moselle, France. — Maison d'ancienne noblesse féodale de l'Anjou, qui tire son nom des terres de Beauvau (Maine-et-Loire) faisant partie de l'ancien marquisat de Jarzé; la filiation remonte à René seigneur de Beauvau 1265; adoption du nom de Craon par suite du mariage (vers 1370) de Pierre de Beauvau avec Jeanne de Craon (Mayenne) de la maison des Monceau, à l'extinction des seigneurs de Craon 1473; Marquis de Beauvau 4 juill. 1664; Marquis de Craon 21 août 1712; Reichsfürst von (Prince de) Beauvau-Craon (primog.), Vienne 13 nov. 1722; Grand d'Espagne de 1^{re} cl. 8 mai 1727; admis aux honneurs de la Cour Royale de France comme prince, 20 sept. 1755; Comte de l'Empire franç. 21 nov. 1810; Pair de France par décret du 2 juin 1815 et ordonnance du 19 nov. 1831. — V. les éditions de 1866, p. 118, et 1867, p. 120. — Les membres de cette maison portent le nom de famille: de Beauvau-Craon.

Charles-Louis-Juste-Élie-Marie-Joseph-Victurnien 6^e prince de Beauvau-Craon, né à Ste-Assise 5 mai 1878, fils du 5^e pr. Marc, né 29 mars 1816, † 30 mars 1883; m. à Casalecchio près Bologne 27 mars 1920 à — *Mary* Grace Gregorini, née à Casalecchio 20 sept. 1896.
Fils: *Marc-Charles-Louis-Joseph-Marie*, né à Paris 3 févr. 1921.

Sœurs.

- a) consanguine, du premier mariage du père avec Marie d'Aubusson de la Feuillade, née 11 juin 1824, m. 17 mai 1840, † 27 juill. 1862.
1. *Jeanne-Victurnienne*, née à Bruxelles 30 juin 1848; m. à Paris 25 juin 1867 à Robert cte de Mun, † 17 févr. 1887. [*Paris*, 4 avenue Marceau.]
 - b) germaine, du second mariage du père (v. ci-dessous).
 2. *Henriette-Lucie-Victurnienne*, née à Ste-Assise 3 juill. 1876; m. à Paris 2 sept. 1896 à Charles cte d'Harcourt, député du dépt de Calvados, lt. franç. en retr. [*Paris*, 81 av. Victor Hugo.]

Mère.

P^{ss}e douair. *Adèle*, née de Gontaut-Biron, née à St. Blancard-Gers 5 août 1848; m. à Paris 30 sept. 1875. [*Paris*, 25 rue Georges-Bizet.]

B e d f o r d *

(maison Russell).

Anglicans. — Londres SW, 15 Belgrave Square; Woburn Abbey, Bedford; Endsleigh, Tavistock. — Maison anglaise qui paraît authentiquement depuis Richard Russell (1186); John Russell Lord Russell et Baron Russell 9 mars 1539; Earl of Bedford 19 janv. 1549; l'hon. William Russell, fils du 2e earl, Lord Russell of Thornhaugh 21 juill. 1603, titre réuni aux autres 3 mai 1627; William, 5e earl, Duke of Bedford 11 mai 1694 et Marquis of Tavistock, Lord Howland of Streatham 13 juin 1695 — tous ces titres dans la pairie d'Angleterre. — V. l'édition de 1878, p. 223. —

Les membres de cette maison portent le nom de famille: Russell.

Herbrand Arthur Russell, 11e *duke of Bedford*, marquis of Tavistock, earl of Bedford, baron Russell, Howland, né à Londres 19 févr. 1858, fils du 9e *duke Hastings*, né 16 oct. 1819, † 14 janv. 1891, et de sa femme **Lady Elizabeth** née Sackville-West, née 23 sept. 1818, m. 18 janv. 1844, † 22 avril 1897; succ. à son frère, le 10e *duke Francis*, né 16 avril 1852, † 24 mars 1893; Lord-Lt. de Middlesex, col. du ci-devant 3e bat. Bedfordshire-Rgt, aide de camp du Roi, chev. de l'O. de la Jarretière etc.; m. à Barrackpore 30 janv. 1888 à — **Mary Tribe**, née à Stockbridge 13 sept. 1865.

Fils: **Hastings William Sackville**, *marquis of Tavistock*, né à Cairnsmore, Écosse, 21 déc. 1888, ancien lt. au 10e bat. (territ.) du Duke of Cambridge Own (Middlesex Rgt.); m. à Londres 21 nov. 1914 à — **Louisa Crommelin Roberta Whitwell**, née à [. . . .]

Enfants: (1) **John Robert**, *lord Howland*, né à Londres 1917.

(2) **Lady Daphne Crommelin**, née à Havant . . sept. 1920.

Sœurs.

1. **Lady Ela Monica Sackville**, née à Buckhurst 18 janv. 1854. [*Chorley Wood House*, Herts, et *Londres SW*, 51 Princes Gate.]

2. **Lady Ermyntrode Sackville**, née à Londres 9 mai 1856; m. à Londres 19 mars 1885 à sir Edward Baldwin Malet, † à Londres 29 juill. 1908, ancien amb. brit. [*Eaton square, Londres.*]

Frères du père

du mariage du gd-père, lord William Russell, né 8 mai 1790, † 16 juill. 1846, avec Elizabeth née Rawdon, née 2 oct. 1793, m. 21 juin 1817, † 10 août 1874.

1. † **Lord Arthur**, né 13 juin 1825, † 4 avril 1892; m. à Paris 25 sept. 1865 à Laure de Peyronnet, née à Bruxelles 1836, † à Londres 27 févr. 1910.

Enfants: 1) **Harold John Hastings**, né à Paris 23 janv. 1868, recorder de Bedford; m. à Kensington 8 sept. 1896 à — **lady Victoria Alberta Leveson Gower** des earls Granville, née 14 avril 1867. [*16 Beaumont Gardens, Londres.*]

Enfants: (1) **Elizabeth Frances**, née à Londres 6 juill. 1899.

(2) **Rachel Georgiana**, née à Londres 28 janv. 1903.

(3) **Anthony Arthur**, né à Londres 2 oct. 1904.

2) **Flora Isabel Magdalen**, née à Londres 28 sept. 1869. [8 Oxford sq., *Londres W.*]

3) **Claud Frederick William**, né à Londres 9 déc. 1871, E. e. et M. pl. brit. à Adis Ababa, Abyssinie, capit. au Bedfordshire Yeomanry; m. à Athènes 4 nov. 1920 à — **Athenais Atchley**, née à [*Londres W*, 8 Oxford square.]

4) **Caroline Diana Rosalind**, née à Londres 2 janv. 1874. [8 Oxford sq., *Londres W.*]

5) **Gilbert Byng Alwyne**, né à Londres 1er juin 1875, major de rés. brit.

au rég. des Grenad. Guards; m. à Londres . . mars 1917 à — *Maud Nelke*, née à . . . [23 Cavendish sq., *Londres W.*]
Fils: *Martin* Basil Paul, né à Londres 12 juin 1918.

- 6) *Conrad* George Edward, né à Londres 3 avril 1878, capit. au Bedfordshire Yeomanry. [*Pythingdean Farm*, Pulborough, Sussex.]
2. † Lord Odo Russell, 1er lord Amptill of Amptill 11 mars 1881, né 20 févr. 1829, † 25 août 1884; m. à Londres 5 mai 1868 à — lady *Emily* Theresa Villiers des earls of Clarendon, née à Watford 9 sept. 1843. [86 Eaton sq., *Londres SW*, et *Amptill Park*, Beds.]
Enfants: 1) *Arthur* Oliver Villiers, 2e lord *Amptill of Amptill*, né à Rome 19 févr. 1869, ancien gouverneur de Madras, col. hon. du 3e bat. (de rés.) du Bedfordshire Regt; m. à Malvern 6 oct. 1894 à — lady *Margaret* Lygon des earls Beauchamp, née à Madresfield Court 8 oct. 1874. [*Oakley House*, Bedford.]
Enfants: (1) Hon. *John* Hugo, né à Londres 4 oct. 1896, lt. R.N.; m. à Londres 1918 à — *Christobel* Hulme Hart, née à Londres.
(2) Hon. *Guy* Herbrand Edward, né à Londres 14 avril 1898, lt. R.N. [*Royal Sovereign*.]
(3) Hon. *Edward* Wriothsley Curzon, né à Ootacamund 2 juin 1901.
(4) Hon. *Leopold* Oliver, né à Bedford 26 janv. 1907.
(5) Hon. *Phyllis* Margaret, née à Bedford 3 juin 1909.
- 2) L'hon. Odo William *Theophilus* Villiers, né à Rome 3 mai 1870, E. e. et M. pl. brit. à Berne; m. à Vienne 25 juin 1910 à — *Marie-Louise* ctesse de Rex, née à Munich 10 juill. 1890.
Fils: (1) Cosmo Rex Ivor, né à Vienne 12 mars 1911.
(2) Alaric Charles William, né à Vienne 16 mars 1912.
(3) David Hastings Gerald, né à Londres 27 août 1915.
- 3) L'hon. *Constance* Evelyn Villiers, née à Londres 1er janv. 1872.
- 4) L'hon. *Victor* Alexander Frederick, né à Potsdam 27 juin 1874, bar-rister-at-law, lt.-col. du 5e bat. (territ.) du Bedfordshire Rgt; m. à Upton-on-Severn, Worcestershire, 23 août 1905 à — Annora Margaret Bromley Martin, née à . . . [17 Hornton street, *Londres W.*]
Filles: (1) *Averil*, née à . . . 24 juill. 1906.
(2) *Rosemary*, née à . . . 3 oct. 1907.
(3) *Angela* Irene, née à . . . 29 sept. 1912.
- 5) L'hon. *Alexander* Victor Frederick, né à Potsdam 27 juin 1874, brig.-gén. (temp.); m. à Londres 9 févr. 1909 à — *Margorie* Gladys Guinness, née . . . [. . .]
Fils: (1) William *Rodney* Villiers, né à Berlin 15 mars 1914.
(2) *Stephen* Alexander Villiers, né à . . . 30 nov. 1918.
- 6) L'hon. Augusta Louise Margaret *Romola* Villiers, née à Berlin 14 mars 1879.

Frères du grand-père,

- a) germain, du 1er mariage du bisafeul, le 6e duke John, né 6 juill. 1766, † 20 oct. 1839, avec l'hon. Georgina Byng des viscounts Torrington, née 24 févr. 1768, m. 21 mars 1786, † 11 oct. 1801.
1. † Lord John, depuis le 30 juill. 1861, 1er earl Russell, of Kingston-Russell, viscount Amberley of Amberley, né 18 août 1792, † 28 mai 1878; m.: 1^o 11 avril 1835 à Adelaïde veuve baronnesse (Thomas † 10 déc. 1832) Ribblesdale née Lister, née . . . , † 1er nov. 1858; 2^o à Londres 20 juill. 1841 à lady Frances Elliot des earls of Minto, née 15 nov. 1815, † 17 janv. 1898.
Enfants: a) du 1er lit: 1) Lady *Georgina* Adelaïde, née à Londres 6 févr. 1836; m. à . . . 15 août 1867 à Archibald Peel, † 9 août 1910 [*Hampton Court Palace*.]

- b) du 2^d lit: 2) † John, viscount Amberley, né 10 déc. 1842, † 9 janv. 1876; m. 8 nov. 1864 à l'hon. Katharine Stanley des lords Stanley of Alderley, née 13 avril 1842, † 28 juin 1874.
Fils: (1) John Francis Stanley, 2^e Earl Russell, of Kingston Russell, Dorset, viscount Amberley, of Amberley, Gloucester and of Ard-salla, Meath, né à Alderley Park, Cheshire, 12 août 1865, barrister-at-law; m.: 1^o à Londres 6 févr. 1890 à *Mabel* Edith des baronets Scott, née à Sundridge Park, . . . (divorcée en 1901, † à Maiden-head 22 sept. 1908); 2^o à Londres 31 oct. 1901 à Marion divorcée Somerville, née Cooke, née à . . . , Irl., . . . 1860 (divorcée . . .); 3^o à . . . févr. 1916 à — *Mary Annette* veuve ctesse (Henning, † 20 août 1910) d'Arnim, née Beauchamp, née à Kiribili Point 31 août 1866. [Telegraph House, Chichester, et Gordon sq. 57, Londres.]
- (2) Hon. *Bertrand* Arthur William, né à Ravenscroft, Trelleck, 18 mai 1872; m.: 1^o à Londres 12 déc. 1894 à *Alys* Pearsall Smith, née à Philadelphia, É.-U. d'Amérique, . . . (mariage dissous par divorce); 2^o . . . à — *Dora* Winifred Black, née à Londres . . . [Trinity College, Cambridge, et Athenaeum Club, Londres.]
Fils: John-Conrad, né à Londres 16 nov. 1921.
- 3) Hon. *George* Gilbert William, né à Londres 14 avril 1848, ancien lt. du 9^e rég. de lanciers. [. . .]
- 4) † Hon. Francis Albert Rollo né à Londres 11 juill. 1849, † à . . . 30 mars 1914; m.: 1^o à Londres 21 avril 1885 à *Alice* Godfrey, née 12 janv. 1864, † 12 mai 1886; 2^o à Londres 28 avril 1891 à — *Gertrude* Ellen Cornelia Joachim, née à Londres 24 mai 1865. [*Steep*, Petersfield, Hants.]
Enfants: a) du 1^{er} lit: (1) *Arthur* John Godfrey, né à Londres 11 mars 1886; m. à . . . 3 sept. 1914 à — *Hilda* Foster, née à . . .
b) du 2^d lit: (2) *Margaret* Frances, née à Dunrozel 15 mai 1894; m. à . . . 17 déc. 1918 à *Edward* Lloyd. [. . .]
- (3) *John* Albert, né à Dunrozel 8 oct. 1895.
- 5) Lady *Mary Agatha*, née à Londres 28 mars 1853. [*Rozeldene*, Grayshott, Haslemere, Surrey.]
- b) consanguins, du second mariage avec lady Georgina Gordon des dukes of Gordon, née 18 juill. 1781, m. 23 juin 1803, † 23 févr. 1853.
2. † Lord Charles, né 10 févr. 1807, † 29 juin 1894; m. 2 avril 1834 à *Isabella* Davies, née . . . 1811, † 19 juin 1884.
Fils: Rév. *Henry* Charles, né à Woburn 30 oct. 1842, recteur de Wollaton; m. à Birdsall 10 févr. 1876 à l'hon. *Leila* Willoughby des lords Middleton, née 21 sept. 1853, † 24 févr. 1886. [*Wollaton*, Notts.]
Enfants: (1) † *James* Cosmo, né à Wollaton 18 oct. 1878, † (tué à l'ennemi) . . . 1917, capit. au 9^e rég. (ind.) Hodson's Horse; m. à . . . à — *Mary* Clements. [. . .]
- (2) *Thomas* Wentworth, né à Wollaton 22 nov. 1879; comm. de la police municipale du Caire; m. à . . . 1^{er} juin 1911 à — *Evelyn* Dorothea Temple Moore, née à . . .
Enfants: a. *Camilla* Georgiana, née à . . . 18 avril 1912.
b. *John* Wriothesley, né à . . . 22 août 1914.
- (3) *Marjory* Violet, née à Wollaton 6 avril 1881. [. . .]
- (4) *Olive* Isabel, née à Wollaton 23 juin 1882; m. à . . . 29 avrii 1909 à *Harry* Lawrence Birkin, major. [. . .]
- (5) *Sheila*, née à Wollaton 8 janv. 1886.
3. † Lord *Alexander* George, né à Woburn Abbey 16 déc. 1821, † à Wood-Eaton 10 janv. 1907; m. à Londres 3 juill. 1844 à *Anne Emily*

des baronets Holmes, née à Westover, île de Wight, 3 févr. 1821, † 16 oct. 1906.

Fils: 1) *Alexander Gordon*, né à Southsea 11 juill. 1854, capit. en retr.; m. à Londres 22 oct. 1885 à *Ella Commerell*, née 11 avril 1864, † 4 sept. 1887. [. . .]

Fille: *Ella Maude Emily*, née à Londres 9 juill. 1886.

2) *Leonard George*, né à Edimbourg 6 juin 1858, major en retr.; m. à Winchester 8 avril 1890 à — *Agnes Lee*, née à . . . 22 janv. 1867. [St. Cross, Mede, Winchester.]

Filles: (1) *Violet Agnes Mary*, née à Ewhurst Park 27 janv. 1891.

(2) *Eileen Worsley*, née à Folkestone 22 oct. 1906.

Frère du bisaïeul, v. l'édition de 1921.

B e l l u n e *

(maison Perrin, éteinte dans les mâles).

Catholiques. — *Victor-Claude Perrin*, né à Lamarche, Vosges, 7 déc. 1764, † 1er mars 1841, fut créé Duc de Bellune (Belluno, chef-lieu de prov. de la Vénétie, Italie; titre franç., primog.) 10 nov. 1808 et Pair de France 17 août 1815. — V. l'édition de 1891, p. 255.

† *Victor-François-Marie Perrin*, 3e duc de Bellune, né à Lisbonne 5 mai 1828, † à Paris 29 janv. 1907; ancien secr. d'amb.; m. à St-Germain-en-Laye 4 nov. 1863 à *Marie-Louise-Jenny de Cossart d'Espies*, née à Paris 22 juin 1838, † à Paris 9 juin 1912.

Filles: 1) *Jeanne-Victorine-Marie-Edmonde Perrin de Bellune, viscondessa de Juromenha* [titre portugais, conféré 12 avril 1888], née à St-Germain-en-Laye 20 oct. 1864. [. . .]

2) *Berthe-Julie-Antoinette Perrin de Bellune*, née à Tours 15 déc. 1867; m. à Paris 11 mai 1891 à *Fernand cte Werry de Hults*. [Paris, 4 rue Greuze.]

† **B e r g h e s - S t . - W i n o c k**, 1857—1908.

B e r w i c k

(maison de Fitz-James).

Catholiques. — *James Fitz-James*, né 21 août 1670, † 12 juin 1734, fils naturel de *James Stuart*, duke of York, depuis *Jacques II roi d'Angleterre*, né 24 oct. 1633, † 17 sept. 1701, et d'*Arabella Churchill*, née vers 1651, † Mrs. *Godfrey* 1714, fut créé Duke of Berwick (Écosse méridionale; titre angl.) 1688, Grand d'Espagne de 1re cl. au titre de *Duque de Liria et de Xerica* (localités de la prov. de Valence, Espagne) 16 oct. 1707. Duc de Fitz-James (titre franc., primog.) — la seigneurie de *Warty* (Oise), érigée en même temps en duché, ne fait plus partie des possessions de la famille — 23 mai 1710; les branches ci-dessous descendent de deux fils (frères consanguins) de l'auteur.

I. Branche: **Dukes of Berwick et Duques de Alba ***.

M a d r i d, **Palacio de Liria**. — Souche: *James Francis Fitz-James*, 2e duke of Berwick, né 28 oct. 1696 — du premier mariage du père avec *Honora countess douair. of Lucan*, née De

Burgh, fille du 7e earl of Clanricarde — † 2 juin 1738; acquisition par héritage du duché d'Alba de Tormes (prov. de Salamanque, Espagne; duché érigé 1465) par suite du mariage du 2ème duke of Berwick James-Francis-Edward, né 28 déc. 1718, † 1786, avec Marie-Thérèse de Silva y Alvarez de Toledo, née 6 janv. 1716, † 5 mai 1790, fille de Manuel-José de Silva, comte de Galve et de Marie-Thérèse Alvarez de Toledo, 11e duquesa de Alba, en 1738. — V. l'édition de 1892, p. 342. — Les membres de cette ligne portent le nom patronymique: **Stuart Fitz-James**.

Santiago - Maria del Pilar - Carlos - Manuel Stuart Fitz-James, 10e *duke of Berwick*, 17e *duque de Alba de Tormes*, de Liria y Xérica, de Arjona, de Montoro y de Huescar, conde-duque de Olivares, marqués del Carpio, de Coria, de Eliche, de la Mota, de San Leonardo, de Sarria, de Tarazona, de Villanueva del Río, de Villanueva del Fresno, de Barcarrota y de la Algaba, 24e conde de Lemos, de Lerín (condestable de Navarra), de Monterrey, de Osorno, de Miranda del Castañar, de Andrade, de Ayala, de Fuentes de Valdepero, de Gelves, de Villaalba, de San Esteban de Gormaz, de Fuentidueña, de Casarrubios del Monte, de Galve y de Siruela, 14 fois grand d'Espagne, né à Madrid 17 oct. 1878, fils du 9e duke Carlos, né à Madrid 4 déc. 1849, † à New York 15 oct. 1901, et de Maria del Rosario née Falcó y Osorio des ducs de Fernán-Nuñez, 22e condesa de Siruela, née à Pau 1er oct. 1854, m. à Madrid 10 déc. 1877, † à Paris 27 mars 1904; mbrs de l'Académie Roy. de l'Histoire; m. à Londres 7 oct. 1920 à — *Maria del Rosario de Silva y Gurtubay*, mise de San Vicente del Barco, des ducs de Aliaga, née à Madrid 4 avril 1900.

Frère et sœur.

1. *Eugenia-Sol-Maria del Pilar*, née à Madrid 8 janv. 1880; m. à Madrid 2 juill. 1906 à Juan Man. Mitjans y Manzanedo, duque de Santoña, chamb. esp. [*Madrid.*]
2. *Hernando-Carlos-Maria-Teresa*, 15e *duque de Peñaranda*, 11e conde del Montijo, marqués de Valderrábano, né à Madrid 3 nov. 1882, 2 fois grand d'Espagne; m. à Cordoue 20 déc. 1920 à — *Maria del Carmen Saavedra y Collado*, marquesa de Villaviciosa, des marqueses de Viana, née à . . . , D. d'honn. de la reine d'Espagne. [*Madrid.*]
Fils: Hernando Alfonso, né à Guadalperal 24 janv. 1922.

Sœur du père

du mariage du gd-père, le 8e duke Jacobo-Luis, né 3 juin 1821, † 10 juill. 1881, avec *Maria-Franisca de Sales Portocarrero Palafox y Kirkpatrick of Cloeburn*, condesa del Montijo y Miranda del Castañar, née 29 janv. 1825, m. 14 févr. 1844, † 16 sept. 1860.

Maria de la Asunción-Rosalía-Joaquina, *duquesa de Galisteo*, marquesa de la Bañeza, vizcondesa de Palacios de la Valduerna, née à Paris 17 août 1851; m. à Madrid 20 oct. 1873 à José Mesia y Gayoso de los Cobos, duque de Tamames, marqués de Campollano, † à Madrid 25 mai 1917. [*Ledesma, Salamanque.*]

Frère du grand-père

du mariage du bis-aïeul Carlos Miguel, 7e duke of Berwick, 14e duque de Alba, né 19 mai 1794, † 7 oct. 1835, avec *Rosalía Ventimiglia Moncada* des principi di Grammonte, née 16 août 1798, † 4 mars 1868.

† Enrique Stuart, conde de Galve, né 5 oct. 1826, † 28 avril 1882; m. à . . . à — *Adélaïde-Iwanowna Basilewskaïa*, née à St-Petersbourg 6/18 nov. 1842. [. . .]

II. Branche: Ducs de Fitz-James*.

V. l'édition de 1921.

Béthune.*

Catholiques. — Chât. de Wattpont près Renalz, Belgique. — Maison issue d'Adalme dernier comte souverain d'Artois, dont Robert seigneur de Béthune (Pas-de-Calais), † 1036, est cité comme cinquième fils; acquisition de Hesdigneul par suite du mariage de Jean de Béthune avec Simonne, héritière de Hesdigneul (Pas-de-Calais) 1388; Prince de Béthune-Hesdigneul aux Pays-Bas austr. (primog.) 6 sept. 1781, titre reconnu en France 18 oct. 1781 et 24 mai 1818; reconnu en Belgique 10 juin 1888. — (Outre cette branche princière, il existe encore en France la branche des comtes de Béthune-Sully, décret roy. du 16 oct. 1816.) — V. les éditions de 1889, p. 243, et 1891, p. 257. — Les membres de cette maison portent le nom de famille de Béthune.

Hippolyte-Marie-Dieudonné-Henry-Maximilien 6e prince de Béthune-Hesdigneul, né à Paris 6 juin 1848, fils d'Amaury cte de Béthune, né 30 nov. 1811, † 23 oct. 1884, et de Flaminie Doria, née 2 janv. 1805, m. 8 janv. 1840, † 14 août 1863; succ. à son cousin, le 5e prince Maximilien, † 26 nov. 1886.

Frères du grand-père

du mariage du bisaïeul, le 1er pr. Eugène, né 30 juill. 1746, † 17 août 1823, avec Albertine Le Vaillant, née 20 juin 1750, m. 30 mai 1772, † 21 mars 1789.

1. † **Marie-Aimé-Bernard** cte de Béthune, né 2 juill. 1777, † 28 oct. 1836; m. 18 juin 1797 à Marie-Joséphine de Steenhuis, née, †
Fils: † **Eugène-Adolphe** cte de Béthune, né 19 mars 1798, † 6 août 1852; m. 18 mai 1821 à Adélaïde de Pénaranda, née 4 juin 1800, † 28 juill. 1846.

Fils: † **Hector-Albert-Marie-Joseph-Ghislain** cte de Béthune, né à Bruges 18 mars 1832, † au chât. d'Ohey 22 déc. 1914; m. à Mohéville 11 nov. 1867 à — **Marie-Caroline-Augustine-Isabelle** de Maillen, née au chât. de Rymohéville 29 janv. 1849. [Chât. d'Ohey près Namur, Belgique.]

Enfants: a. **Auguste-Albert-Ferdinand-Marie-Ghislain**, né à Bruxelles 12 sept. 1868; m.: 1° à Vierset-Barse 29 juill. 1891 à Anne-Marie Ghislaine baronne d'Overschie de Neerysche, née à Huccorgne 24 oct. 1871, † à Louvain 8 août 1908; 2° à Malines 26 août 1909 à — **Marie-Gustavine-Cécile-Elvire-Fernande-Dorothee-Marguerite** de Neuchâtel, née à Louvain 11 juill. 1880. [*Neerysche*, près Louvain, Belgique.]

Enfants: a) du 1er lit a) **Éléonore-Anne-Marie-Ghislain**, née à Ohey 12 sept. 1892; m. à Bruxelles 29 sept. 1919 à Romain cte de Diesbach.

b) **Robert-Antoine-Louis-Ferdinand-Auguste**, né à Louvain 12 déc. 1900.

b) du 2d lit: c) **Eliane-Caroline-Albertine-Cécile-Marie-Ghislain**, née à Neerysche 20 juin 1910.

d) **Maximilien-Hector-Arthur-Auguste-Marie-Ghislain**, né au chât. de Neerysche 17 juill. 1913.

b. **Adolphe-Albert-Joseph-Marie-Ghislain**, né à Bruxelles 22 avril 1871; m. à Bruxelles 30 mai 1905 à — **Marie-Louise-Priska-Jeanne-Ghislain** de Ghellinck d'Elseghem Vaernewyck, née à Bruxelles 30 déc. 1882. [Chât. d'Ohey.]

Enfants: a) **Ghislain-Louise-Mahaut-Marie-Josèphe-Colette**, née à Bruxelles 12 avril 1906.

b) **Eugène-Amaury-Marie-Ghislain**, né à Flostoy, prov. de Namur, 12 août 1910.

c) **Albert-Joseph-Marie-Ghislain**, né à Sorinne-la-Longue, Belgique, 22 sept. 1916.

c. **Isabelle-Victoire-Séraphine-Marie-Ghislain**, née à Bruxelles 3 janv.

1874; m. au châ. d'Ohey 9 août 1898 à Léopold-Victor-Marie-Ghislain-Ignace chev. de Moreau. [*Bruxelles.*]

d. *Marie-Léontine-Antoinette-Josèphe-Ghislain*, née au châ. d'Ohey 17 juin 1877.

2. † Philippe cte de Béthune, né 14 janv. 1780, † 3 juin 1859; m. 16 déc. 1805 à Lucie de Lanery, née 16 oct. 1786, † 2 juill. 1862.

Fils: 1) † Léon comte de Béthune, né 11 janv. 1810, † 30 juin 1895; m. 6 août 1841 à Mary-Mathilde Montgommery, née . . . 1821, † 27 avril 1889.

Fils: *Maximilien-Conon* cte de Béthune, né à Paris 30 sept. 1846; m. à Paris 7 juin 1882 à Marie-Marguerite-Anatole de Montesquiou-Fezensac, née 20 mars 1859, † 11 juill. 1900. [*Paris*, 49 rue St-Dominique, et châ. de *Rimbertieu*, Oise.]

Filles: a. *Alix-Marie-Mahaut*, née à Paris 20 mars 1883; m. à Paris 28 oct. 1907 à Marie-Pierre Thomas cte de Pange, ancien lt. de cav. [*Paris*, 4 rue Barbet-de-Jouy.]

b. *Mahaut-Maximilienne-Marie*, née à Paris 30 mars 1884; m. à Paris 24 janv. 1910 à Henri mis de Chabannes. [*Paris*, 18 rue de Berri.]

2) † Gaston, né 15 sept. 1813, † 18 juin 1891; m. 21 juin 1843 à Henriette de Jaubert, née . . . † 23 avril 1880.

Fille: *Marguerite*, née à Mézières 26 avril 1850; m. à Mézières 22 juin 1871 à Amable d'Auvergne. [. . .]

Biron de Courlande.

Évangéliques. — Chât. de Wartenberg, Silésie pruss. — Noblesse polon. (pour Mathias Bühren, lt. polon., et tous les descendants de son père Charles, † 1612, bailli à Kalnzehm, Courlande 1585) 20 mai 1638; Comte du Saint Empire avec rectification des armes, Vienne 2 sept. 1780; incolat de Silésie, Vienne 22 juin 1733; acquisition de la seigneurie de Wartenberg 1754 (Duc régnant de Courlande du 13 juill. 1737 au 28 mars 1795); membre hér. de l'ancienne Chambre des seigneurs de Prusse 12 oct. 1854. — Possession: La seigneurie fidéicommissaire de Wartenberg, Silésie pruss., et villa Eden à Bade-Bade. — V. les éditions de 1846, p. 106, et 1848, p. 108 et 110.

Gustave-Pierre-Jean Prinz Biron von Courlande, Alt. Sérén., né à Dresde 17 oct. 1859, fils du pr. Calixte, né à Schleise près Wartenberg 3 janv. 1817, † à Wartenberg 8 mars 1882 et de Hélène née pss Meschtschersky, née à St-Pétersbourg 14 janv. 1820 (orthod.), m. à Ocheikino, cercle de Wolokolamsk, 6 août 1845, † à Wartenberg 7 oct. 1905; succ. à son père; fidéicommissaire, ancien major de cav. à la s. de l'a. pruss., chev. de droit de l'O. de St-Jean; m.: 1^o au châ. de Triefenstein 20 juin 1885 à Adèle pss de Löwenstein-Wertheim-Freudenberg, née 24 mars 1866, † 15 oct. 1890; 2^o à Paris 29 juill. 1902 à — *Françoise* de Jaucourt des mis de Jaucourt, née à Paris 23 déc. 1874.

Enfants du 2^d lit: 1) Pr. hér. *Carlos-Pierre-François-André-Alexandre*, né au châ. de Wartenberg 15 juin 1907.

2) Pssin *Hélène-Elisabeth-Marguerite-Wilhelmine-Frédérique*, née au châ. de Wartenberg 2 déc. 1908.

3) Pr. *Frédéric-François-Christian-Wolf-Calixte*, né au châ. de Wartenberg 18 avril 1910.

4) Pr. *Louis-Gustave-Guillaume-Alexis-Jean-Henri*, né au châ. de Wartenberg 11 mars 1912.

Biscari*

(maison Paternò-Castello).

Catholiques. — *Catane*, pal. Biscari alla Marina, via Museo Biscari. — Maison sicilienne, qui fait remonter son origine à Jayme el Conquistador, roi d'Aragon († 1286). *Pietro Paternò*, auteur de cette ligne dont descendent aussi les *Moncada* (v. l'article *Valsavoia*), 1er barone d'Aragona, *Cubba*, *Sparacogna*, 1430; Barone di Biscari, *Bidani*, etc. 1640 par suite du mariage d'Angelo Francesco, 4e barone d'Aragona, avec *Francesca del Castello*, héritière de la maison de Castello; La sgrie de Biscari érigée en principauté 21 juin 1633 (par Philippe IV); Conte e marchese dell' Aurea Città di Capizzi 12 août 1633 et marchese di *San Giuliano* 4 mars 1669 (titres passés dans une branche cadette); *Duca di Gianpalo* 28 oct. 1648, *Duca di Carcaci*, *Vienne* 27 mars 1725 (titres passés dans une autre branche cadette); Barone di *Mirabella*, *Imbaccari*, *Baldi* e *Sciortaville* 1705; Signore di *Gatta*, *Toscano*, *Mandrite* e *Marcati di Toscanella* 1823; Reconnaissance ital. des titres (primog.) de prince de Biscari, barone d'*Imbaccari* e *Mirabella*, barone di *Baldi*, barone d'Aragona, *Cubba* e *Sparacogna*, barone di *Sciortaville*, signore di *Gatta*, signore di *Toscano*, *Mandrite* e *Marcati di Toscanella*, signore di *Bidani*, Rome 22 déc. 1901 (pour *Roberto Paternò-Castello*, v. ci-dessous). — Armes: v. l'édition de 1918.

Roberto-Vincenzo Paternò-Castello, 10e prince de Biscari, 16e barone d'Aragona, di *Cubba* e di *Sparacogna*, 12e barone di Biscari e di *Bidani*, 7e barone di *Mirabella*, degl' *Imbaccari*, di *Baldi* e delle *Sciortaville*, etc., né à *Pise*, Toscane, 22 juin 1860, fils du 9e pr. *Francesco-Vincenzo*, né à *Catane* , † , et de *Charlotte* née *Valery*, née à *Paris* , m. à *Paris* , † à *Catane*

Sœur.

Maria Lucrezia, née à *Catane* 18 déc. 1865; m. à *Rome* 8 avril 1886 à *Pietro* marchese *Leoni*. [*Catane*.]

Frère du père

du mariage du gd-père, le 8e pr. *Roberto-Vincenzo*, né , † , avec *Lucrezia-Tedeschi*, née à *Catane* 3 févr. 1793, m. à *Catane* 22 juin 1814, † *ibidem*

† *Giuseppe-Vincenzo*, né à *Catane* 12 sept. 1830, † *ibidem* 15 déc. 1910; m. à *Catane* 23 janv. 1871 à *Agata Rizzari dei duchi di Tremestieri*, née , †

Enfants: 1) *Roberto-Vincenzo*, né à *Catane* 18 oct. 1872; m. à *Catane* 24 oct. 1904 à — *Felicia Paternò dei principi di Sperlinga e Manganeli*, née à *Viagrande* 29 févr. 1880. [*Catane*, pal. Biscari alla Collegiata.]

Enfants: (1) *Agata-Maria*, née à *Catane* 10 mars 1906.

(2) *Maria-Immacolata*, née à *Catane* 3 avril 1907.

(3) *Giuseppe-Vincenzo*, né à *Catane* 14 avril 1908.

(4) *Ricciarda-Lucrezia*, née à *Catane* 2 août 1909.

(5) *Ignazio-Gualthero*, né à *San Gregorio* 20 sept. 1913.

(6) *Alvaro-Blasco*, né à *Catane* 1 janv. 1919.

2) *Ignatio Vincenzo*, né à *Catane* 10 sept. 1875. [*Catane*.]

3) *Maria Lucrezia*, née à *Catane* 24 déc. 1876. [*Catane*.]

Bismarck*.

Évangéliques. — *Friedrichsrüh*, *Lauenbourg*, et *Schönhausen*, régence de *Magdebourg*. — Maison de la *Vieille-Marche*, qui paraît au XIIIe siècle parmi les familles patriciennes de *Stendal* et qui fait parti de la noblesse féodale dès 1345 par le fief de *Burgstall* (v. *Urkundensammlung der von Bismarck*, Geh. Staatsarchiv Berlin, et *Riedel*

Cod. dipl. Brandenb. I, XVII, 499). La filiation remonte authentiquement à Herbordus de Bismarck (Bismarck, ville située près de Stendal), † vers 1280, maître juré d'une communauté à Stendal 1270; titre pruss. de Graf von Bismarck-Schönhausen, Berlin 16 sept. 1865; titre pruss. de Fürst von Bismarck (primog.; titre attaché à la possession de la seigneurie fidéicommissaire de Schwarzenbek en Lauenbourg) avec la qualification de „Durchlaucht“, Berlin 21 mars 1871 (diplôme daté de Berlin 23 avril 1873); membre héréditaire de l'ancienne Chambre des seigneurs de Prusse (dignité attachée à la possession de Schwarzenbek) 1er juill. 1876 (tout pour Othon de Bismarck). — V. l'édition de 1878, p. 223, 1849, et de 1899, p. 337, et le *Taschenbuch der Adeltigen Häuser* (Uradel), éd. de 1901. — Les cadets portent le nom de „Graf (Gräfin) von Bismarck-Schönhausen“.

Othon-Chrétien-Archibald 3e Fürst von Bismarck (Alt. Sérén.), né à Schönhausen 25 sept. 1897, fils du 2e prince Herbert, né à Berlin 28 déc. 1849, † à Friedrichsruh 18 sept. 1904; fidéicommissaire de Schwarzenbek, propriétaire de Schönhausen, lt. pruss. de rés. en retr.

Frères et sœurs.

1. Gräfin Jeanne-Léopoldine-Alice, née à Schönhausen 22 nov. 1893; m. à Friedrichsruh 15 mars 1915 à Léopold de Bredow, major en retr. [Potsdam.]
2. Gräfin Marie-Goedela, née à Schönhausen 4 mars 1896; m. à Friedrichsruh 11 mars 1919 à Hermann cte de Keyserlingk. [Darmstadt.]
3. Graf Gottfried-Alexandre-George-Herbert, né à Berlin 29 mars 1901, propriét. de Reinfeld, Poméranie.
4. Graf Albrecht-Edgard-Henri-Charles, né à Friedrichsruh 6 juill. 1903.

Mère.

Passe douair. Marguerite de Bismarck (Alt. Sérén.), née ctesse Hoyos, née à Fiume 20 sept. 1871; m. à Vienne 21 juin 1892. [Friedrichsruh.]

Frère et sœur du père

du mariage du gd-père, le 1er prince Othon, né à Schönhausen 1er avril 1815, † à Friedrichsruh 30 juill. 1898, avec Jeanne de Puttkamer, née à Viartium 11 avril 1824, m. à Alt-Colziglew 28 juill. 1847, † à Varzin 27 nov. 1894.

1. Gräfin Marie-Élisabeth-Jeanne, née à Schönhausen 21 août 1848, D. de l'O. bav. de Thérèse; m. à Berlin 6 nov. 1878 à Cunon cte de Rantzau, † 26 nov. 1917, cons. int. act. et amb. en retr. [Dobersdorf, Holstein.]
2. † Graf Guillaume-Othon-Albert né à Francfort-s./le-M. 1er août 1852, † à Varzin 30 mai 1901; m. à Kröchlendorff 6 juill. 1885 à — Sibylle-Malvine d'Arnim, née à Berlin 27 févr. 1864. [Chorow près Varzin.]

Enfants: 1) Gräfin Hertha-Jeanne-Marie, née à Hanau 10 mai 1886; m. à Berlin 10 févr. 1909 à Walter Glawe, licencié en théol., Dr. phil., prof. de théol. à l'université de Greifswald.

2) Gräfin Irène-Otilie-Malvine-Marie, née à Hanau 7 mars 1888; m. à Varzin 14 oct. 1908 à Herbert cte d'Einsiedel, capit. de cav. pruss. de rés. en retr. [Potsdam.]

3) Gräfin Dorothee-Sibylle-Catherine, née à Hanovre 9 déc. 1892 [Neubabelberg]; m. à Varzin 27 févr. 1919 à Reinhold cte de Rehbinder (mariage dissous par divorce . . . 1920).

4) Graf Guillaume-Nicolas-Othon-Oscar, né à Königsberg, Prusse, 26 mai 1896, fidéicommissaire de Varzin, cercle de Rummelsbourg, lt. pruss. en retr.; m. à Hohenholz 3 avril 1919 à — Brigitte-Adele-Marie des comtes d'Eickstedt-Peterswaldt, née à Hohenholz 4 mars 1897. [Varzin.]

Enfants: (1) Graf Guillaume-Rule-Othon-Ernest, né à Berlin 4 mars 1920.

(2) Gräfin Béatrix-Asta-Jeanne, née à Varzin 20 juin 1921.

Blacas *

(maison de Soleilhas).

Catholiques. — Paris, 81 rue de Grenelle St-Germain, châ. de Vêrignon près d'Aulps, Var, et Beaupréau, Maine-et-Loire. — La tige mâle de la maison de Blacas, de noblesse féodale de la Provence, s'éteignit en la personne de Baudinar de Blacas, auquel fut substitué son petit-fils Rostang de Soleilhas 1380; Pierre-Louis de Blacas, né à Avignon 10 janv. 1771, † 17 nov. 1839, fut créé Pair de France 17 août 1815 et due-pair de Blacas d'Aulps (v. ci-dessus; titre franc; primog.) 30 avril 1821 (lettres patentes du 11 sept. 1824); Prince autrichien (primog.) 16 mai 1837 (diplôme du 23 juin 1838); incolat bohémien d. d. Vienne 23 juill. 1838. — V. l'édition de 1891, p. 260. — Les membres de cette maison portent le nom de comtes ou comtesses de Blacas d'Aulps.

Guy-Marie-Pierre de Blacas-d'Aulps, 4e Fürst (*prince*) et duc de Blacas, né à Paris 27 mai 1853, fils du 2e duc Louis, né 15 avril 1815, † 10 févr. 1866, et de sa première femme Marie née de Pérusse des Cars, née . . . 1829, m. 18 sept. 1845, † 18 sept. 1855; succ. à son frère, le 3e duc Casimir, né 23 oct. 1847, zouave pontifical, † à Velletri 26 juill. 1866; député et cons. gén. du départ. de Maine-et-Loire; m. à Paris 30 août 1884 à Honorine de Durfort-Civrac des marquis de Civrac, née à Beaupréau 26 nov. 1855, † ibidem 1er juin 1920.

Fils: Stanislas marquis de Blacas d'Aulps, né à Beaupréau 7 oct. 1885; m. à Paris 27 janv. 1913 à — Marguerite pisse de La Tremoille, née 5 déc. 1894. [Paris, 81 rue de Grenelle.]

Fils: Cte Pierre-Théodule-Louis-Marie-Henri, né à Beaupréau 3 nov. 1913.

Sœurs,

a) germane.

1. Ctesse Louise-Henriette-Marie-Joséphine, née à Abondant, Eure-et-Loir, 17 juill. 1849; m. à Paris 10 avril 1872 à René Hurault, cte de Vibraye. [Paris, 3 rue St-Dominique, et châ. de Vibraye, Sarthe.]

b) consanguine, du second mariage du père avec Alix Laurence-Marie de Damas, née 13 sept. 1824, m. 28 juill. 1863, † 4 févr. 1879.

2. Ctesse Marie-Thérèse-Paule, née à Vêrignon 22 juill. 1864. [Aulps, Var.]

Frère du père

du mariage du gd-père, le 1er duc Pierre-Louis de Blacas (v. ci-dessus) avec Henriette-Marie-Félicité du Bouchet de Scourches de Montsoreau, née 20 févr. 1780, m. 22 avril 1814, † 10 oct. 1856.

† Xavier cte de Blacas d'Aulps, né 24 nov. 1819, † 5 févr. 1876; m. 3 avril 1849 à Félicie de Chastellux des ducs de Rauzan, née 28 avril 1830, † 3 avril 1897.

Enfants: 1) Ctesse Béatrix-Henriette-Marie, née à Paris 7 juin 1850; m. à Paris 8 août 1876 à Alard cte de la Roche-Aymon, † à Paris . . juill. 1914. [Paris, 72 rue de Varenne.]

2) Cte Bertrand-Paul-Louis-Marie, né à Paris 14 mars 1852; m.: 1^o à Paris 25 sept. 1879 à Louise de Beauvau, née 10 mars 1861, † 16 nov. 1885; 2^o à Paris 4 avril 1888 à — Marie-Eugénie-Jeanne de Mun, née à St-Assise, Seine-et-Marne, 25 oct. 1869. [Paris, 33 avenue Georges V, et Ussé, Indre-et-Loire.]

Enfants: a) du 1er lit: (1) Cte Louis-Xavier, né à Ussé 13 nov. 1885; m. à . . . à — Alette de Dreux-Brézé, née à . . . [Paris, 33 av. Georges V.]

b) du 2d lit: (2) Ctesse Félicie, née à Paris 19 nov. 1890; m.: 1^o à Paris 16 mai 1911 au cte Guillaume d'Harcourt, † à . . . 16 avril 1917; 2^o à . . . 27 juill. 1920 à . . . mis de Virieu. [Paris.]

Blücher von Wahlstatt*.

Catholiques. — Krieblowitz, cercle de Breslau. — Noblesse féodale de Mecklembourg originaire du manoir du même nom (près de Boizenburg), qui paraît authentiquement depuis Ulrich de Blücher, ministre de la principauté de Lünebourg 1214 (v. Urkundenbuch des Klosters St-Michaelis à Lünebourg); Gebhard-Lebrecht de Blücher, né à Rostock 16 déc. 1742 † 12 sept. 1819, fut créé Graf und Fürst Blücher von Wahlstatt (titres prussiens, le premier étendu à toute la descendance, le second ad personam), Paris 3 juin 1814; rétablissement de la dignité princière (primog.) avec le titre de „Durchlaucht“ en faveur de Gebhard Graf Blücher von Wahlstatt, né 14 juill. 1799, † 8 mars 1875, petit-fils du feldmaréchal, Königsberg 18 oct. 1861; membre héréditaire de l'ancienne Chambre des seigneurs de Prusse 28 janv. 1869. — V. les éditions de 1863, p. 106, et 1889, p. 245, et les articles Blücher du Taschenbuch der Gräflichen Häuser et du Taschenbuch der Adelligen Häuser (Uradel) édition 1904. — Les cadets portent le nom de „Graf (Gräfin) Blücher von Wahlstatt“.

Gebhard-Lebrecht 4e Fürst Blücher von Wahlstatt (Alt. Sérén.), né à Radun 9 juill. 1865, fils du 3e pr. Gebhard, né à Radun 18 mars 1836, † à Krieblowitz 12 juill. 1916, et de sa 1re femme Marie pssse de Lobkowicz, née 18 juill. 1841, m. 2 oct. 1860, † 7 oct. 1870; possesseur des seigneuries fidéicomm. de Krieblowitz et de Wahlstatt (Silésie pruss.), référ. pruss. en retr., chev. d'honn. de l'O. de Malte; m. à Londres 20 août 1907 à — Evelyn-Mary-Stapleton-Bretherton, née à Brighton 10 sept. 1876, fille aînée de feu Frederick Stapleton-Bretherton of Rainhill et de l'hon. Isabella Mary des barons Petre.

Frères et sœurs germains.

1. Gräfin Marie-Ferdinande-Léopoldine-Félicie-Anne, née à Radun 20 oct. 1862. [Bonn-s.-Rh.]
2. Gräfin Caroline-Marie-Anne-Mélanie, née à Radun 29 déc. 1863; m. à Radun 22 août 1882 à Louis de Strachwitz de Gross-Zauche et Camminetz, possesseur de la seigneurie fidéicomm. de Peterwitz, cercle de Frankenstein, Silésie. [Chât. de Peterwitz et Frankenstein.]
3. Graf Gustave-Gebhard-François, né à Radun 29 août 1866, major pruss. en retr. [. . .]
4. † Graf Ferdinand, né 11 janv. 1868, † 10 févr. 1892; m. à Milwaukee 19 juill. 1891 à — Alma Loeb, née à New York 4 mai 1871 (protest.). [New York.]

Frères et sœurs consanguins

- a) du 2e lit du père avec Élisabeth ctesse de Perponcher-Sedlnitzky, née 4 sept. 1858, m. à Neudorf 27 juill. 1889, † 31 mars 1894.
5. Graf Lothaire-Guillaume-Gebhard, né à l'île de Herm, dans la Manche, 20 oct. 1890, propriétaire de la seigneurie de Radun, Podwihof, Tiefengrund, Brosdorf, Stiebnick, Stauding, Polanka et Hrabstwy; m. à Vienne 11 janv. 1913 à — Louise pssse Radziwiłł, née 5 avril 1876. [Guernsey.] Fils: 1) Graf Hugues-Nicolas-Gebhard, né à Londres 12 oct. 1913.
2) Graf Nicolas-Charles-Jean, né à Londres 14 mai 1915.
3) Graf Alexandre-Guillaume-Philippe, né à Guernsey 16 juin 1916.
6. Gräfin Gebhardine-Antoinette-Marie, née à Radun 18 mai 1893; m. au chât. de Kampehl 8 avril 1920 à Ulrich de Schimony Schimony, sgr fidéicommissaire de Stöblau, capit. de cav. en retr. [Stöblau, cercle de Cosel, Haute-Silésie.]

b) du 3e lit du père avec Wanda pssse Radziwiłł (v. ci-dessous).

7. Gräfin Élisabeth-Louise-Gabrielle, née à l'île de Herm 11 mars 1897. [Chât. de Kampehl.]
8. Gräfin Wanda-Marie-Anne, née à Radun 24 févr. 1898; m. au chât.

de Kampehl 8 avril 1920 à Herbert de Schimony Schimonsky, référ. pruss. [*Breslau.*]

9. Graf *Hubert-Nicolas-Ernest-Gebhard*, né à Radun 19 sept. 1902. [Chât. de *Kampehl.*]

Belle-mère.

Pese douair. *Wanda Blücher von Wahlstatt* (Alt. Sérén.), née pese *Radziwill*, née 30 janv. 1877; m. à St-Pétersbourg 6 mai 1895. [Chât. de *Kampehl* par Neustadt-Dosse, Brandenbourg.]

† Bretzenheim de Regez, 1801—76.

Boiano

(maison Perrelli-Tomacelli-Filomarino).

Catholiques. — Naples, 264 Riviera di Chiaja, et Cutrofiano, prov. de Lecce, Italie. — Noblesse napol. avec le privilège d'accoler l'écusson à l'aigle de l'Empire, par Charles V, Naples 23 mars 1536 (pour Altonso Perrelli); Adoption du nom de Tomacelli d'après le fief du même nom possédé en Calabre au commencement du XVIIIe siècle; Titre napol. de Duca di Monasterace (prov. de Reggio di Calabria) par Philippe V, Madrid 11 août 1705 (pour Domenico Perrelli di Tomacelli). Acquisition par héritage du principato de Boiano (prov. de Campobasso) et des titres ci-dessous par suite du mariage (11 déc. 1836) de Domenico Tomacelli duca di Monasterace (né 18 août 1813, † 18 janv. 1895) avec Teresa Filomarino principessa di Boiano duchessa della Torre (née 11 janv. 1816, † 3 mai 1887); Autorisation roy. ital. de joindre le nom de Filomarino 27 juin 1880; Autorisation roy. ital. de prendre et transmettre les titres (primog.) de Duca della Torre di Tevero laccio, Duca di Torre a Mare, Principe di Boiano, Duca di Cutrofiano, Marchese di Salice, Marchese di Campi, et des predicati de Macchia, Colle d'Anchise e Guagnano, par lettres patentes d. d. Rome 8 déc. 1918 (pour Giustiniano Perrelli-Tomacelli-Filomarino, v. ci-dessous); Décret ministériel confirmant le titre de Duca di Monasterace et les titres hérités de la maison de Filomarino, 28 févr. 1918. — Armes (1918): v. l'édition de 1921. — Les membres de cette maison portent actuellement le nom de Tomacelli-Filomarino.

Giustiniano-Maria-Nicola-Domenico-Riccardo-Ruggero Tomacelli-Filomarino principe di Boiano, duca di Monasterace, duca della Torre di Teverolaccio, duca di Torre a Mare, duca di Cutrofiano, marchese di Salice, marchese di Campi, signore di Macchia, Colle d'Anchise et Guagnano, né à Naples 8 juill. 1869; fils du pr. Giustiniano, né à Naples 19 juin 1845, † ibidem 28 janv. 1915, et d'Anne Christine Haight, née à Genève 16 janv. 1845, m. à Naples 30 avril 1868, † à Naples 18 févr. 1900; m. à Naples 10 janv. 1907 à — *Giulia Acquaviva d'Aragona*, 24e duchessa d'Atri et 15e contessa di Conversano, née à Giulianova 15 oct. 1887.

Enfants: 1) *Anna-Maria*, née à Naples 26 févr. 1908.

2) *Franca*, née à Naples 26 mai 1914.

3) *Rodolfo, conte di Conversano*, né à Naples 11 févr. 1916.

4) *Isabella*, née à Naples 19 janv. 1918.

5) *Fabio*, né à Naples 6 août 1920.

Bonaparte.

Branche aînée.

Catholiques. — Paris, avenue d'Iéna 10. — Auteur: Lucien prince Bonaparte, né 21 mars 1775, † 30 juin 1840; Principe romano di Canino (prov. de Rome) e di Musignano (prov. de Rome) 8 août et 2 sept. 1814 (ces deux principati vendus plus tard); Prince et Princesse français avec le titre d'„Altesse Impériale“, 2 juin 1815; Napoléon III ne reconnut pas ce titre, il n'accorda le 22 févr. 1852 la qualification d'Altesse qu'aux neveux de l'empereur Napoléon Ier et qu'à leurs fils aînés; à tous les autres membres de la famille il ne concéda uniquement que le titre de Prince ou Princesse. La branche du Prince Lucien n'a jamais cessé de protester contre cet acte.

Roland-Napoléon prince Bonaparte, Altesse, né à Paris 19 mai 1858, fils du pr. Pierre-Napoléon, né 11 oct. 1815, † 7 avril 1881, et de Justine-Éléonore née Ruffin, née à Paris 1er juill. 1832, m. à La Cuisine, Belg., 2 oct. 1867 (mariage civil à Bruxelles 11 nov. 1871), † à Paris 13 oct. 1905; Dr. hon. de l'université d'Upsala, Dr. ès sciences hon. de l'université de Cambridge, ancien lt. d'inf. franç., mbre de l'institut de France; m. à Paris 7 nov. 1880 à Marie-Félix Blanc, née 23 déc. 1859, † 1er août 1882.
Fille: Psse *Marie*, née à St-Cloud 2 juill. 1882; m. à Paris 21 nov. n. s. et à Athènes 12 déc. 1907 à Georges pr. de Grèce, Alt. Roy. [*Athènes et St-Cloud.*]

Frère du père

et également du second mariage du gd-père, le prince Lucien (v. ci-dessus), avec Alexandrine divorcée Jouberton, née de Bleschamps, née 23 févr. 1778, m. 15 juin 1802, † 12 juill. 1855.

† Pr. Charles Bonaparte, prince e nobile romano, né 24 mai 1803, † 29 juill. 1857; m. 29 juin 1822 à Zénaïde née psse Bonaparte, née 8 juill. 1801, † 8 août 1854.

Fils: † Pr. Napoléon-Charles-Grégoire-Jacques-Philippe prince Bonaparte, né 5 févr. 1839, † 12 févr. 1899 (le titre de prince romano avec la qualification d'„Eccellenza“ (primog.) et la dignité de nobile romano reconnus par l'Italie . . sept. 1895); m. à Rome 25 nov. 1859 à Cristina des principi Ruspoli, née à Rome 25 juill. 1842, † ibidem 12 févr. 1907.

Filles: (1) Psse *Maria-Léonie-Eugénie-Bathilde-Caroline-Jeanne-Julie-Zénaïde*, née à Rome 10 déc. 1870; m. à Rome 26 nov. 1891 à Enrico Gotti, officier ital. [*Rome.*]

(2) Psse *Eugenia-Létitia-Barbe-Caroline-Lucienne-Marie-Jeanne*, née à Grotta-Ferrata 6 sept. 1872 [. . .]; m. à Rome 16 nov. 1898 à Napoléon Ney d'Elchingen, prince de la Moskowa (séparés par jugement du tribunal civil de la Seine 31 déc. 1903).

Branche cadette, v. 1re partie.

Boncompagni-Ludovisi.

Catholiques. — Rome, Palais Boncompagni-Ludovisi, Villa Aurora. — Famille patricienne qui paraît à Visso 1133 et à Bologne 1250. Giacomo Boncompagni reçut d'Ugone Boncompagni (pape Grégoire XIII 1572—1585), le marchesato de Vignola (près Modène), aîné que le ducato de Sora (prov. de Caserta); adoption du nom de Ludovisi par suite du mariage de Grégoire II Boncompagni, duca di Sora etc., † 1707, avec Ippolita Ludovisi, sœur du dernier prince de Piombino (prov. de Pise, Italie), et acquisition par héritage de la principauté de Piombino 1681 [la famille patricienne Ludovisi, de Bologne (ou plutôt es descendante de Ludovico de Monterenzi, qui avait été adopté par un membre de la famille

Ludovisi vers 1470) avait reçu d'Alessandro Ludovisi (depuis 1621 pape Grégoire XV), le ducato de Zagarolo (prov. de Rome), acheta la principauté de Piombino 24 mars 1634 (confirmé par l'empereur Ferdinand II 21 avril 1634, par Ferdinand III 8 nov. 1638), et hérita de la maison de Gésualdi le titre napolitain de prince de Venosa avec le seigneurie de ce nom 16 mai 1656; les deux branches, dont l'une des duché de Fiano est éteinte (v. l'édition de 1922), descendent de deux fils d'Antonio Boncompagni-Ludovisi, duca di Sora etc.; prince de Piombino, prince de Venosa, † 8 janv. 1731. Auteur de la ligne ci-dessous mentionnée: Gaetano Boncompagni-Ludovisi, né 1706, † 24 mars 1777, duca di Sora e di Arce, prince de Piombino et prince de Venosa; grand d'Espagne de 1re cl. 18 oct. 1739. Reconnaissance ital. des titres de Prince de Piombino (primog.), marchese di Populonia (primog.), prince del S. R. Impero (primog.), prince (masc. et fém.), prince rom. (primog.), noble romano (masc. et fém.), coscritto (primog.), duca di Monterotondo primog.), duca di Sora e Arce (primog.), conte di Conza (primog. nap.), noble patrizio napolitano (masc.), marchese di Vignola (primog.), patrizio veneto (masc. et fém.), patrizio di Ravenna (masc.), patrizio di Bologna (masc.), patrizio di Orvieto (masc.), noble di Jesi (masc. et fém.), 7 mars 1900; noble di Rieti (masc. et fém.) 3 mai 1901. — V. les éditions de 1836, p. 191; 1848, p. 169, et 1889, p. 325.

Francesco-Antonio-Maria Boncompagni-Ludovisi, 8e *prince de Piombino*, *duca di Sora*, marchese di Populonia, prince del S. R. Impero, prince et noble romain, coscritto, duca di Monterotondo, duca di Sora e Arce, conte di Conza, marchese di Vignola, etc., né à Villa „La Quiete”, Foligno, 20 oct. 1886, fils du 2d lit du pr. Ugo-Maria (v. ci-dessous); succ. à son gd-père le 7e pr. Rodolfo, † à Rome 12 déc. 1911; Dr. en droit, député au parlement ital., lt. de rés. au 9e rég. de cav. „Lancieri di Firenze”; m. à Rome 20 févr. 1908 — à *Nicoletta* marchesa Prinetti-Castelletti, née à Rome 19 mars 1891.

Enfants: 1) *Pessa Laura*, née à Rome 29 nov. 1908.

2) Pr. *Gregorio*, né à Rome 28 juin 1910.

3) *Pessa Giulia*, née à Rome 6 mars 1914.

4) Pr. *Alberico*, né à Rome 14 févr. 1918.

Sœurs,

a) consanguines, du 1er lit du père (v. ci-dessous):

1. *Pessa Guendalina*, née à Rome 26 nov. 1878; m. à Rome 25 nov. 1897 à Antonio marchese Malvezzi-Campeggi, † 8 avril 1900. [Rome.]

2. *Pessa Guglielmina*, née à Villa „La Quiete”, Foligno, 4 juill. 1881, D. de la cour de la reine d'Italie; m. à Villa „La Quiete”, Foligno, 24 oct. 1900 à Pompeo conte di Campello della Spina, sén. du royaume d'Italie, lt.-col. de cav. de la rés. au 4e rég. de drag. „Genova Cavalleria” [Rome.]

b) germanes:

3. *Pessa Eleonora*, née à Rome 25 avril 1885, religieuse de l'O. du Sacré Cœur de Jésus. [. . .]

4. *Pessa Teresa*, née à Rome 24 janv. 1889; m.: 1° à Rome 4 avril 1910 à Sigismondo Giustiniani-Bandini duca di Mondragone, † à Abbazia di Fiastra 4 nov. 1918; 2° à Florence 25 août 1921 à Feri de Ambrò, secr. d'amb. au min. des aff. étrang. [Budapest.]

Père.

Pr. *Ugo-Maria*, né à Rome 8 mai 1856; entré dans les ordres 27 janv. 1895, protonotaire apostol., vice-camerlingue de la St^e Eglise Romaine; m.: 1° à Rome 7 oct. 1877 à Vittoria des marches Patrizi-Naro-Montoro, née 27 avril 1857, † 22 janv. 1883; 2° à Rome 6 juill. 1884 à Laura des principi Altieri, née 29 janv. 1858, † 4 mai 1892. [Rome.]

Frères et sœurs du père

du mariage du gd-père, le 7e pr. Rodolfo, né à Rome 6 févr. 1832, † ibidem 12 déc. 1911, avec Agnèse née dei principi Borghèse, née à Rome 5 mai 1836, m. à Rome 31 mai 1854, † ibidem 22 mars 1920.

1. Pr. *Luigi*-Maria, né à Rome 21 juin 1857, sén. du royaume d'Italie; m. à Florence 24 oct. 1881 à — *Isabella* Rondinelli-Vitelli marchesa di Bucine, née à Florence 17 oct. 1861. [*Rome.*]
Fils: 1) Pr. *Andrea*, né à Rome 3 févr. 1884, chev. d'honn. de l'O. souv. de Malte; m. à Washington 25 oct. 1916 à — *Margaret* Preston Draper, née à Boston 18 mars 1891. [*Washington.*]
- 2) Pr. *Paolo*, né à Rome 19 déc. 1886; m. à Florence 17 avril 1910 à — *Stéphanie* Bourbon del Monte Santa Maria, née à Florence 15 janv. 1888. [*Florence (?)*.]
Enfants: (1) Pr. *Giovanni*-Battista Marie, né à Florence 25 mars 1911.
(2) Pessa *Imperia*-Maria, née à Florence 25 juin 1912.
(3) Pessa *Ippolita*-Maria, née à 25 juill. 1916.
(4) Pr. *Guido*-Maria, né à 12 nov. 1917.
(5) Pessa *Jumara*-Costanza-Maria, née à 25 mai 1919.
- 3) Pr. *Lodovico*, né à Florence 16 févr. 1890.
- 4) Pr. *Baldassarre*, né à Rome 30 oct. 1900.
2. Pessa *Guendalina*, née à Rome 17 juill. 1859; m. à Rome 23 avril 1879 à Giovanni-Battista marchese Cattaneo della Volta, † 2 sept. 1897. [*Gènes.*]
3. Pessa *Maria-Maddalena*, née à Rome 23 nov. 1861, religieuse de l'O. du Sacré Cœur de Jésus. [*Rome.*]
4. Pr. *Giuseppe*-Maria, né à Rome 22 mars 1865, chev. d'honn. de l'O. souv. de Malte; m. à Rome 15 janv. 1891 à — *Arduina* San Martino di Valperga dei conti di Valperga, née à Turin 14 oct. 1868. [*Rome.*]
Enfants: 1) Pessa *Rosalia*, née à Rome 26 févr. 1893; m. à Rome 26 déc. 1918 à Georges Skousès.
- 2) Pr. *Boncompagno*, né à Rome 25 oct. 1896, lt. de vaiss. dans la marine roy. ital.; m. à Milan 14 juin 1917 à — *Carla* Borromeo Arese dei principi di Angera, née à Milan 22 juin 1897. [*Rome.*]
5. Pessa *Maria*, née à Rome 10 mars 1869; m. à Rome 24 oct. 1888 à Francesco Negroni, duca Caffarelli. [*Rome.*]

Frère et sœur du grand-père

du mariage du bisaïeul, le 6e pr. Antonio, né 11 août 1808, † 10 juill. 1883, avec Guglielmina Massimo dei duchi di Rignano, né 25 nov. 1811. m. 4 oct. 1829, † 24 févr. 1899.

1. † Pr. *Ignazio*, prince de Venosa, né à Rome 27 mai 1845, † à Rome 28 oct. 1913, sénateur du roy. d'Italie; m. à Florence 27 juin 1868 à — *Teresa* des conti Mariscotti, née à Lucques 1848, DdP. de la reine-mère d'Italie. [*Rome.*]
2. Pessa *Lavinia*, née à Rome 22 janv. 1854, DdP. de la reine-mère d'Italie; m. à Rome 6 mai 1878 à Rinaldo Taverna, conte di Landriano, † à Rome 6 mai 1913, sénateur du royaume d'Italie. [*Milan.*]

B o r g h e s e (Borghèse) *.

Catholiques. — R o m e. — Famille noble, qui paraît à Sienne dès 1238; Principe di Vivaro 17 nov. 1609 par le pape Paul V; Principe di Sulmona 27 oct. 1610, titre conféré par Philipp III Roi d'Esp. et des Deux Siciles; Principe di Rossano (par suite de l'acquisition du principato de Rossano, par héritage d'Olimpia Aldobrandini) 7 avril 1614; Baron di Cropolatri 21 nov. 1617; acquisition par héritage du ducato de Poggio Nativo 8 août 1633; Grand d'Espagne de 1re cl. 6 avril 1739; Duc français (primeg.) 30 mars 1805; acquisition du ducato de Giuliano

par héritage d'Anna-Maria Salviati 1809; Principe di Nettuno (primog.) 22 nov. 1833 par le pape Grégoire XVI: acquisition du ducato de Bomarzo 29 mars 1836. — V. les éditions de 1836, p. 78, et 1848, p. 97.

Scipione - Luigi - Marcantonio - Francesco - Rodolfo *principe Borghese*, nobile romano, coscritto, principe di Montecompati, di Sulmona, di Rossano, duca di Canemorto, marchese di Mentana, barone di Cropolati, signore di Castelvecchio, di Collepicollo, di Monteporzio, di Montorio in Valle, di Morlupo, di Petescia, di Pozzaglia, di Stabia, patricien de Naples, Gènes et Venise et duca di Palombara, di Castelchiodato, di Poggionativo, marchese di Moricone, di Percile, di Civitella, signore di Stazzano, di Montefortino, di Cretone et di Poggio Maiano, né à Migliarino près Pise 11 févr. 1871, fils du pr. Paolo, né à Rome 13 sept. 1845, † à Venise 18 nov. 1920, et d'Hélène ctesse Apponyi, née 15 nov. 1848, m. à Appony 2 déc. 1866, † à Venise 22 oct. 1914; succ. à son père; lt.-col. ital. d'art. de rés.; m. à Gènes 23 mai 1895 à — *Anna-Maria* de Ferrari des duchi de Ferrari, née à Montalegre près Gènes 23 mars 1874.

Filles: 1) *Santa* - Gaetana - Laudomia - Alessandra - Elisabetta Borghese, née à Paris 1er nov. 1897.

2) *Livia* - Elena - Maria Borghese, née à Paris 4 mars 1901; m. à l'île du lac de Garde 30 déc. 1920 à Alessandro des conti Cavazza. [Bologne.]

Frères et sœurs.

1. *Camilla* - Maria - Anna - Adélaïde - Teresa Borghese, née à Rome 20 oct. 1869; m.: 1° à Turin 12 nov. 1892 à Nicolas cte Esterházy, † à Pise 22 mai 1895; 2° à Venise 14 févr. 1901 à Raymond Baylin de Monbel, † à Monbel 28 févr. 1917, amb. hon. franc. [Paris et Monbel, Estang, Gers.]

2. *Livio* - Giuseppe - Alessandro Borghese, né à Villa Taverna près Rome 13 août 1874, E. e. et M. pl. d'Italie [Rome]; m. à Smyrne 31 juill. 1901 à *Valeria* - Maria - Alexandra Keun, née à Smyrne 1er mars 1880 (mariage séparé légalement 1911 [. . . .]).

Enfants: 1) *Flavio* - *Camillo* - Paolo - Augusto - Alessandro - Scipione - Maria Borghese, né à Smyrne 2 mai 1902.

2) *Junio* - *Valerio* - Scipione - Alfredo - Ghezze - Marcantonio - Maria Borghese, né à Rome 6 juill. 1906.

3) *Livia* - Valeria - Yué - Lian - Camilla - Rodolfa - Maria Borghese, née à Pékin 10 sept. 1908.

4) *Ferdinando* - Maria - Virginio - Dorian Borghese, né au Caire 21 févr. 1911.

3. *Paola* - Anna - Maria - Caterina Borghese, née à Villa Taverna 5 oct. 1876; m. à Lengyel 29 mai 1899 à Philippe cte Hoyos-Wenckheim. [Fás près Kôros-Ladány, Hongrie.]

4. *Rodolfo* Borghese, *principe di Nettuno* [renovation roy. ital. de ce titre 6 juin 1907], né à Villa Taverna 4 août 1880, capit. de corv. de rés. de la marine royale ital.; m. à Montevettolini, Lucques, 16 juill. 1905 à — *Genoveffa* Borghese, née 7 déc. 1883, † à Villa Nettuno 29 oct. 1922 (v. ci-dessous). [Nettuno près Rome.]

Enfants: 1) *Stefano* - Giuseppe - Pierfilippo - Paolo - Maria - Alessandro Borghese, né à S. Domenico di Fiesole 31 août 1911.

2) *Elena* Borghese, née à S. Domenico di Fiesole 6 janv. 1915.

3) *Vittoria* Borghese, née à Rome 14 mai 1920.

Frères et sœurs du père

du second mariage du gd-père, le pr. Marcantonio, né 23 févr. 1814, † à Frascati 5 oct. 1886, avec Thérèse née de La Rochefoucauld, née 13 juill. 1823, m. 2 déc. 1843, † à Nettuno 1er juill. 1894.

1. *Francesco* Borghese, *duca di Bomarzo*, né à Rome 21 janv. 1847; m. à Migliarino 5 juin 1873 à — *Francesca* Salviati, née 18 déc. 1855 (v. ci-dessous). [Rome.]

Enfants: 1) *Marco Borghese*, né à Villa Taverna 20 déc. 1875; m. à Paris 30 avril 1901 à — *Isabel-Fanny-Louise Porgès*, née à Londres 19 nov. 1879. [Rome.]

Fils: (1) *Paolo Borghese*, né à Cafaggiolo près Florence 20 oct. 1904.

(2) *Giuseppe Borghese*, né à Cafaggiolo 13 juin 1906.

(3) *Giovanni Borghese*, né à Palagio près Florence 18 nov. 1911.

2) † *Pio Borghese*, né à Rome 7 déc. 1877, † à Rome 23 janv. 1919; m. à Pontassieve 13 juill. 1914 à — *Pia* veuve Bianchini, née *Diamilla Magnelli*, née à Rome 9 mars 1876. [Rome.]

Fille: *Anna-Maria Borghese*, née à Rome 17 déc. 1916.

3) *Giulio Borghese*, né à Rome 18 juin 1879; m. à Florence 11 juill. 1921 à — *Maria-Adelaide* née dei conti Bastogi, née à Florence 25 juin 1889. [Rome.]

4) *Orazio Borghese*, né à Rome 31 janv. 1883. [Rome.]

5) *Anna-Maria Borghese*, née à Cafaggiolo 26 août 1887; m. à au cte Andrea Porena del Sabione.

2. † *Giulio-Giacomo-Pio-Maria-Ignazio-Baldassare-Ruggero*, dca di Ceri, né à Rome 19 déc. 1847, † à Branca Umbra 15 juill. 1914; prend, par suite de son mariage, le nom de *Torlonia*, Rome 7 mars 1875; m. à Rome 24 oct. 1872 à *Anna-Maria Torlonia* des principi di Civitella-Cesi, née à Rome 8 mars 1855, † à Rome 18 sept. 1901.

Enfants (portent le nom *Torlonia*): 1) *Giovanni-Raimondo-Luigi-Marcantonio-Alessandro-Maria-Carlo-Francesco-Paolo-Filippo principe di Fucino*, marchese di Romavecchia, né à Rome 10 oct. 1873. [Rome.]

2) *Carlo*, né à Rome 19 déc. 1874, attaché d'amb.; m. à 20 nov. 1907 à — *Angela Benfenati*, née à [Rome, 46 Corso d'Italia.]

3) *Teresa*, née à Rome 22 mai 1876; m. à Rome 28 avril 1895 à Gerino marchese Gerini. [Florence.]

4) *Maria*, née à Rome 12 févr. 1878, DdP. de la reine d'Italie; m. à Rome 2 juin 1897 à *Lorenzo* dca Sforza Cesarini. [Rome.]

3. *Felice Borghese*, *principe di Rossano*, né à Rome 17 janv. 1851, sénateur du royaume d'Italie, chev. hon. de l'O. de Malte; m. à Villa Montalto près Frascati 19 janv. 1874 à — *Maria Grazioli* des duchi Grazioli, née à Frascati 27 août 1853. [Rome.]

Fille: *Adele Borghese*, née à Villa Taverna 26 nov. 1874; m. à Villa Montalto (Frascati) 12 sept. 1895 à *Luciano Colonna* principe di Summonte. [Rome.]

4. *Camillo Borghese*, *principe di Vivaro*, né à Rome 2 mars 1853; m.: 1^o à Walzin, Belgique, 20 juin 1885 à *Marguerite Brugmann*, née 3 avril 1866, † 17 mars 1887; 2^o à Castel Gandolfo 2 sept. 1894 à — *Maria Monroy* des principi di Belmonte, née 6 déc. 1871, DdP. de la reine d'Italie. [Rome.]

5. † *Giovanni Battista Borghese*, né à Rome 26 oct. 1855, † ibidem 15 avril 1918; m. au châ. d'Horpács, Hongrie, 9 déc. 1902 à — *Marie-Josèphe-Ernestine-Alice* de Riquet ctesse de Caraman-Chimay, née à Paris 27 mars 1868. [Rome.]

6. *Ludovica Borghese*, née à Villa Taverna 23 juin 1859, DCr.; m. à Rome 18 oct. 1879 à *Antonio Ruffo*, principe della Scaletta. [Rome.]

7. *Giuseppe Borghese*, *duca di Poggio Nativo*, né à Villa Taverna 23 juin 1859; m.: 1^o à Naples 19 nov. 1882 à *Stefanina* des conti Statella dei principi di Cassaro e Mongiolino, née 27 janv. 1861, † 6 janv. 1884; 2^o à Florence 5 mai 1886 à — *Maria* des conti Covoni, née à Florence 22 août 1865. [Rome.]

Enfants: a) du 1er lit: 1) † *Genoveffa Borghese*, née à Rome 7 déc. 1883, † à Villa Nettuno 29 oct. 1922; m. à Montevettolini 16 juill. 1905 à *Rodolfo Borghese* (v. ci-dessus).

- b) du 2d lit: 2) *Marcello* Borghese, né à Naples 9 mai 1887, Dr. ès sciences agric., lt. de rés. au 12e rég. d'art. [*Rome.*]
 3) *Gian-Giacomo* Borghese, né à Marliano près Florence 25 juill. 1889, ingénieur industriel et électr., capit. de rés. du génie, pilote-aviateur; m. à Palerme 7 janv. 1922 à — Sofia Lanza Branciforti dei principi di Trabia, née 3 mars 1896. [*Rome.*]
 4) *Caterina* Borghese, née à Nettuno 12 mai 1894; m. à Florence 24 janv. 1917 au cte Guido Pasolini, lt. de rés. de cav. [*Ravenna et Rome.*]

Frères du grand-père

du mariage du bisaïeul, le pr. Francesco, né 9 juin 1776, † 29 mai 1839, avec Adèle de La Rochefoucauld, née 16 sept. 1793, † 2 nov. 1877.

1. † C a m l l i o-Francesco-Giambattista-Melchiorre principe Aldobrandini, né à Florence 16 nov. 1816, † à Rome 5 juin 1902; m.: 1^o à Bruxelles 9 août 1841 à Marie pssse d'Arenberg, née 2 mars 1823, † 3 août 1861; 2^o à Vienne 15 sept. 1863 à Marie ctesse Hunyady-de-Kéthely, née à Vienne 19 nov. 1828, † à Rome 8 déc. 1908.

Enfants (portent le nom: Aldobrandini): a) du 1er lit: 1) † Pietro, pr. di Sarsina, né 24 juin 1845, † 1er mai 1885; m. à Paris 16 sept. 1865 à *Françoise* de La Rochefoucauld, née 15 févr. 1844, † à Fribourg (Suisse) 25 déc. 1921.

Filles: (1) *Maria-Carlotta-Camilla-Giuseppina-Anna-Francesca-Radegonda-Leonora*, née à Rome 6 juin 1867; m. à Frascati 12 sept. 1885 à Antonino duca Salviati, † 28 janv. 1920 (v. ci-dessous). [*Rome.*]

(2) *Olimpia-Maria-Adele-Federica-Francesca-Giuseppina-Anna-Agata-Sebastiana-Leonarda*, née à Rome 3 déc. 1868, ancienne DdP. imp. et roy.; m. à Frascati 4 nov. 1891 à Nicolas cte Revertera de Salandra, ancien chamb. et cons. de lég. austro-hongr. [*Tollet* près Grieskirchen, Haute-Autriche.]

(3) *Lesa-Maria-Engelberta-Giuseppina-Anna-Agata-Marta-Gabriella-Francesca-Leonarda-Serafina*, née à Frascati 29 juill. 1871; m. à Frascati 14 oct. 1889 à Giuseppe Lancellotti (v. Massimo).

(4) *Giulia*, née à Frascati 17 avril 1880. [*Rome.*]

- 2) *Elisabetta-Teresa-Engelberta-Leonarda*, née à Frascati 13 juill. 1847; m. à Rome 22 févr. 1865 au prince Filippo Massimo, prince Lancellotti.

b) du 2d lit: 3) *Giuseppe-Camillo-Francesco-Pietro principe Aldobrandini*, né à Frascati (Rome) 10 juin 1865, comm. de la garde noble papale; m. à Florence 22 sept. 1890 à — *Maria Antinori duchessa di Brindisi*, née à Florence 6 janv. 1870. [*Rome.*]

Fils: (1) *Clemente*, né à Frascati 27 juin 1891.

(2) *Ferdinando*, né à Florence 2 juill. 1895.

2. † Scipione, né 23 juin 1823, † 15 juin 1892, duca Salviati [par décret du gd-duc Léopold II de Toscane 7 févr. 1834]; m. à Paris 10 mai 1847 à *Jacqueline-Arabelle* de Fitz-James des ducs de Fitz-James, née à Paris 25 févr. 1827, † à Rome 22 janv. 1903.

Enfants (portent le nom: Salviati): 1) *Francesca Saveria*, née à Rome 18 déc. 1855; m. à Migliarino 5 juin 1873 à Francesco Borghèse, duca di Bomarzo (v. ci-dessus). [*Rome.*]

- 2) † Antonino-Stefano-Camillo, duca Salviati, né à Paris 5 août 1860, † à Migliarino, Pise, 28 janv. 1920; m. à Frascati 12 sept. 1885 à — *Maria Aldobrandini*, née 6 juin 1867 (v. ci-dessus). [*Rome.*]

Fils: (1) *Pietro, duca Salviati, duca di Giuliano*, né à Migliarino 8 nov. 1887; m. à Vicence 23 avril 1914 à — *Maria-Antonia* dei conti Zileri dal Verme degli Obbizi, née à Vicence 16 mars 1889. [*Rome.*]

Fille: *Lisabetta-Maria Salviati*, née à Migliarino 15 avril 1915.

- (2) *Giacomo*, né à Migliarino 28 oct. 1889.

- (3) *Francesco Saverio*, né à Rome 7 mars 1891.
 (4) *Averardo*, né à Migliarino 19 sept. 1896; m. à Rome 29 oct. 1921
 à — *Igiea Florio*, née à Palerme 4 juin 1900. [*Rome.*]
 3) *Maria-Enrichetta*, née à Rome 4 oct. 1862. [*Rome.*]

Borromeo-Arese, v. Angera.

Brancaccio.

Catholiques. — Maison féodale de Naples, que l'on dit être issue de Burrhus Brancassius, vivant vers 1000; Conti della Campagna e di Castiglione (prov. de Salerne) et marches di Montesilvano (prov. de Teramo) 1645; Duca Castelnuovo di Lustra (prov. de Salerne) 1620; titres confirmés (primog.) Rome 2 juin 1870; Duca di Pontelandolfo (prov. de Bénévent) 1630; Principe (primog.) di Ruffano (prov. de Lecce) 10 déc. 1734; les branches ci-dessous descendent de deux fils du prince Nicola Maria, † 16 sept. 1822. — Les membres de cette maison portent le nom de famille: Brancaccio.

I. Branche: Principi di Ruffano*.

Naples. — Auteur: le pr. Nicola, né 2 mai 1805, † 2 avril 1863. — V. les éditions de 1889, p. 348 (article „Ruffano“), 1891, p. 268, et 1896, p. 322.

Nicola Brancaccio, *principe di Ruffano*, marquis de Rivello e S. Raffaele, baron de Sorbo etc., né à Naples 7 déc. 1864, fils du pr. Gerardo, né à Naples 30 oct. 1837, † à Casamarciano 21 janv. 1914 et d'Antoinette née ctesse des Fayères, née à Paris 23 août 1844, m. à Paris 28 mai 1862, † 23 août 1874; succ. à son père; gén., att. mil. de l'a amb. à Paris; m. à Turin 14 mars 1910 à — *Basilisa Caccia Lanza*, née à Novare [*Paris*, avenue Le Bourdonnais 50.]

Sœurs.

1. *Maria*, née à Naples 10 mars 1867; m. à Naples 20 oct. 1895 à Eduardo Talamo des marquis di Castelnuovo, † à Rome 3 févr. 1916, sén. du Royaume. [*Rome.*]
2. *Margherita*, née à Vevey 12 mars 1869; m. à Naples 3 févr. 1898 à Giacomo marchese Filiasi, off. de cav. ital. de rés. [*Naples.*]

II. Branche: Principi Brancaccio*.

Rome, 82 via Giovanni Lanza, et Paris, 67 avenue Victor Hugo. — Auteur: Carlo Brancaccio, né 9 juill. 1812, † 25 août 1868; titre napolitain (primog.) de prince di Triggiano (prov. de Bari delle Puglie) (titre hérité de la maison Filomarino) 9 mai 1838; confirmé en Italie, Rome 18 févr. 1876; Principe Brancaccio (titre ital., primog.), Rome 2 mars 1879. — V. l'édition de 1891, p. 268.

Salvatore - Carlo - Felice - Corrado - Gasparo - Baldassare - Melchiorre - Lupo Brancaccio, 1er *principe Brancaccio*, 2e *principe di Triggiano*, 5e *duca di Lustra* e Pontelandolfo, marquis Bajada etc., né à Naples 10 juill. 1842, fils du 4e *duca Carlo*, né 9 juill. 1812, † 25 août 1868 (v. ci-dessus) et de Felicità Carmela née Filomarino des *principi della Rocca d'Aspro*, née à Naples 15 févr. 1817, m. à Naples 25 avril 1838, † à Rome 14 juill. 1907; chev. hon. de l'O. de Malte; m. à Paris 3 mars 1870 à Elisabeth Hickson-Field, née à New York 14 avril 1846, † à Rome 11 avril 1909.

- Enfants : 1) *Maria-Eleonora-Vittoria-Félice-Candida-Elizabeth*, née à Rome 19 févr. 1875; m. à Rome 29 avril 1895 au prince Francesco Massimo prince d'Arsoli.
- 2) *Marcantonio-Gerardo-Giulio-Marino-Maria-Bacolo-Cesare-Bufile, duca Brancaccio* [collation ital. (primog.) Rome 8 juill. 1897], *principe di Roviano* [par décret royal du 14 avril 1904 (primog.)], né à Rome 29 mai 1879. [Rome.]

Frères et sœurs.

1. *Caterina*, née à Naples 30 janv. 1839; m. à Naples 13 août 1860 à Francesco Borgia de Varona y Salazar, † . . . 1874, général. [Naples.]
2. *Clementina*, née à Naples 20 sept. 1843; m. à Naples 20 juin 1873 à Francesco marchese di Luca Resta, † 2 mai 1889. [Noci, prov. de Bari.]
3. *Giuseppe*, né à Naples 5 mai 1851. [Naples, 7 via dei Mille.]
4. † Marino, né à Naples 18 déc. 1852, † in Rome 1er mai 1920; m. à Naples 11 mai 1892 à Olga Caracciolo des duchi di Castelluccio, née à Londres 8 août 1871 (divorcée à Hambourg 7 juif. 1899).
5. *Aspreno*, né à Naples 17 oct. 1855. [Rome.]

B r a n c a s *

(maison de Hibon de Frohen, éteinte dans les mâles, v. l'édition de 1921.)

B r a n c o v a n

(maison de Bibesco).

Catholiques-grecs et catholiques. — Paris, 4 rue Eugène-Labiche, Evian, Haute-Savoie, et Bucarest, villa Brancovan, parc Filipesco. — Maison valaque, connue depuis Georges Demeter Bibesco, né dans le district de Craiova 1804, † 1er juin 1873, hospodar élu de Valachie de déc. 1842 (confirmé par la Porte 2 juin 1843) au 23 juin 1848; prise du nom prince de Brancovan par suite du mariage du précédent avec Zoé Maurocordato, fille adoptive du dernier prince de Brancovan et du Saint Empire, des Bassaraba, † 1833, par Grégoire (v. ci-dessous) fils issu de ce mariage, 1828; autorisation en Autriche de se servir de ce titre valaque de prince, Vienne 25 févr. 1860; — la maison Bassaraba, connue dès 1300 en la personne de Tugomir Bassaraba, prince de Valaquié, avait acquis la propriété de Brancovani (dist. de Caracul, Roumanie) vers 1600 et reçu les dignités de Comte de Brancovan (titre hongrois), Laxembourg 19 mai 1638, et de Prince de Brancovan et du Saint Empire 30 janv. 1695, confirmé 8 juin 1807. — V. l'édition de 1877, p. 215, et de 1896, p. 304.

Michel-Constantin Fürst (prince) *Bassaraba von Brancovan*, né à Amphion, Haute-Savoie, 1er oct. 1875, fils du pr. Grégoire, né 24 déc. 1827, † 15 oct. 1886; succ. à son père; lt. de rés. de l'armée roum.; m.: 1^o à Paris 27 oct. 1909 à Eugénie épouse divorcée (22 mars 1905) de Michel Negroponte, née Antoniadis, née à Alexandrie, Égypte, 18 oct. 1874, † à Amphion, Haute-Savoie, 25 déc. 1917; 2^o à Paris 24 avril 1919 à — *Colette Cesiano*, née à Bucarest 24 févr. 1891.

- Fils a) du 1er lit: 1) Pr. Grégoire-Jean-Matei, né à Paris 10 mars 1913.
 b) du 2a lit: 2) Pr. Démètre-Pierre-Constantin, né à Bucarest 8 avril 1920.
 3) Pr. Jean-Radu-Michel, né à Bucarest 4 avril 1921.
 4) Pr. Nicolas Georges, né à Bucarest 27 mars 1922.

Sœurs.

1. *Passee Anne-Elisabeth*, née à Paris 15 nov. 1876 (cath.); m. à Évian, Haute-Savoie, 18 août 1897 à Mathieu cte de Noailles.
2. *Passee Catherine-Hélène*, née à Paris 30 juin 1878 (cath.); m. à Evian, Haute-Savoie, 24 août 1898 à Alexandre de Riquet, pr. de Caraman-Chimay.

Mère.

Passee douair. *Rachel* Bassaraba de Brancovan, née à Constantinople 2 juill. 1847, fille de Musurus Pacha, ancien amb. de la Sublime-Porte à Londres; m. à Londres 28 mai 1874. [*Paris*, 81 avenue Victor-Hugo.]

B r i s s a c *

(maison de Cossé).

Catholiques. — Chât. de Brissac (Maine-et-Loire) et Paris, 60 avenue du Bois de Boulogne. — Comte de Brissac (titre franç.) 1560; Duc de Brissac (titre franç., primog.) et Pair de France en avril 1611; Duc de Cossé (titre franç., non héréditaire) 1756, 1774 et 1784; Comte de l'Empire franç. 26 avril 1808 et 20 févr. 1812; Pair de France 4 juin 1814. — V. l'édition de 1879, p. 252, et de 1900, p. 294. — Les membres de cette maison portent le nom de famille: de Cossé Brissac.

Anne-Marie-Timoléon-François de Cossé, 11^e duc de Brissac, né à Paris 12 févr. 1868, fils de Roland mts de Brissac, né 23 oct. 1843, † 6 avril 1871 et de Jeanne Say, née à Paris 17 nov. 1848, m. à Paris 25 avril 1866, † au chât. de Brissac 18 mai 1916 (remariée à Paris 10 juin 1872 à Chrétien-René-Marie vcte de Trédern, divorcée 1888, † juill. 1914); succ. à son gd-père, le 10^e duc Timoléon, né 13 mai 1813, † 11 sept. 1888; ancien chef d'esc. de rés. franç.; m.: 1^o à Bonnelles, Seine-et-Oise, 7 nov. 1894 à Mathilde-Renée de Crussol d'Uzès, née à Paris 4 mars 1875, † à Paris 31 mai 1908; 2^o à Paris 21 nov. 1911 à — Eugénie-Joséphine-Marie-*Marguerite* veuve baronne (Edouard, † 1^{er} mai 1910) de l'Espée, née de Beaurepaire, née à St-Germain-en-Laye 12 avril 1875.

Enfants du 1^{er} lit: 1) *Anne-Marie-Mathilde-Françoise*, née à Paris 17 juill. 1897.
 2) *Jean-Louis-Timoléon-Roland* marquis de Brissac, né à Paris 14 déc. 1898.
 3) *Simon-Charles-Timoléon-Pierre* comte de Cossé Brissac, né à Paris 13 mars 1900.
 4) † *Victorienne-Marie-Diane*, née à Paris 17 sept. 1901, † à . . . 19 nov. 1921; m. à Paris 2 juin 1919 à Antoine cte de Chaponay.

Sœur.

Marguerite-Constance-Marie-Diane, née à Paris 19 déc. 1869; m. à Paris 4 janv. 1887 à Ernest pr. de Ligne.

Frères du père

du mariage du gd-père, le duc Timoléon (v. ci dessus), avec *Marguerite Le Lièvre de la Grange*, née 22 mars 1822, m. 22 juin 1840, † 2 déc. 1878.

1. † *Augustin-Marie-Maurice* comte de Cossé Brissac, né à Brissac 7 nov. 1846, † à Fontainebleau 6 nov. 1910; m. à Paris 5 janv. 1874 à — *Jeanne* Marrier-de-Boisdhyver, née à Mortagne, Orne, 1^{er} mai 1850. [*Paris*, 9 rue Mesnil.]

Fils: 1) *René-Marie-Timoléon* comte de Cossé Brissac, né à Fontainebleau 12 oct. 1874, chef d'esc. au 9^e rég. de drag. franç.; m.: 1^o à Paris 30 nov. 1899 à Anne Mortier de Trévisse, née 19 nov. 1878, † à Fontainebleau 25 janv. 1905; 2^o à Paris 21 avril 1908 à — *Yvonne*

Pauline - Marie - Antoinette de La Ferronnays, née à La Roche de Bran, Vienne, 16 août 1878. [*Paris*, 95 rue de l'Université.]

Enfants : a) du 1er lit : (1) *Marguerite-Marie-Jeanne*, née à Fontainebleau 24 juin 1901.

(2) *Charles-Marie-Edouard*, né à Fontainebleau 5 juin 1903.

(3) *Philippe-Pierre-Artus*, né à Fontainebleau 20 janv. 1905.

b) du 2d lit : (4) *Magdelaine-Marie Jeanne*, née à Fontainebleau 1er août 1909.

(5) *Arlus - Timoléon - Henri - Anne - Marie - Joseph*, né à Châlons-s.-M. 29 févr. 1912.

2) *Jean-Marie-Henri comte de Cossé-Brissac*, né à Bordeaux 6 nov. 1879. [*Paris*, 9 rue Mesnil.]

2. *Joseph - Gustave - Pierre comte de Cossé Brissac*, né à Paris 28 déc. 1852; secr. d'amb. en disp.; m. à Paris 19 juill. 1886 à — *Antoinette-Félicie-Marie-Thérèse Seillière*, née à Paris 15 avril 1867. [*Paris*, 45 rue Dumont-d'Urville.]

Frère consanguin du grand-père

du second mariage du bisaïeul, le duc Timoléon, né 13 janv. 1775, † 1er nov. 1847, avec *Augustine Rosalie ctesse de Bruc de Signy*, née à Gratz 29 mars 1802, m. à Paris 19 mars 1828, † à Paris 8 avril 1848.

† *Artus cte de Cossé Brissac*, né au châ. de Brissac 1er nov. 1829, † à Paris 22 avril 1890; m. à Paris 28 mai 1859 à *Alix-Marie de Walsh-Serrant*, née au châ. de Serrant 2 févr. 1829, † 2 janv. 1895.

Filles : 1) *Marie - Augustine - Elisabeth*, née à Paris 21 févr. 1860 [*Paris*]; m. à Fayel 1889 à *Élisée bar. Bruslé de Valsuzenay* († à Paris . . mars 1909, divorcée à Paris en avril 1900).

2) *Louise-Élisabeth-Jeanne-Marie-Thérèse*, née au Fayel 27 juill. 1861, *duchesse de la Mothe Houdancourt*, grande d'Espagne de 1re cl.; m. : 1° à Paris 27 juin 1883 à *Renaud cte de Moustier*, † à Paris 2 janv. 1904; 2° à Paris 19 oct. 1907 à *Valentin John Hussey-Walsh*. [*Paris*, 7 rue Galilée; *Le Fayel*, Oise; *Londres* SW, 24 Ennismore Gardens, et *Mulhussey*, Athlone, Irlande.]

Frères du bisaïeul

a) du premier mariage du trisaïeul, le duc de Cossé, né 8 nov. 1746, † 19 juin 1813, avec *Marie-Charlotte-Antoinette-Constance-Louise-Françoise de Wignacourt*, née 30 oct. 1750, m. 8 août 1771, † 2 mai 1778.

1. † *Charles comte de Cossé Brissac*, né 29 mars 1776, † 30 avril 1802; m. en 1797 à *Anne du Cluzel*, née 21 janv. 1776, † 8 janv. 1850.

Fils : † *Charles*, mis de Cossé, né 11 août 1800, † 25 avril 1881; m. 17 janv. 1833 à *Marie-Antoinette-Amélie ctesse douair.* (*Frédéric* † 4 nov. 1830) de *Merode*, née du Cluzel, née 21 janv. 1793, † 28 oct. 1869.

Fils : † *Antoine - François de Cossé Brissac*, marquis de Cossé, né à Paris 1er janv. 1834, † au châ. de La Chabrierie 22 sept. 1902; m. : 1° à Paris 24 oct. 1857 à *Marie-Charlotte de Gontaut-Biron*, née 19 avril 1840, † à Paris 12 oct. 1873; 2° à Paris 19 juill. 1883 à — *Emily Spensley*, née au châ. de Shandy Coxwold, Angleterre, 6 févr. 1846. [Chât. de *La Chabrierie*, Dordogne.]

Enfants : a) du 1er lit : a. † *Charles*, né 10 sept. 1859, † 8 juin 1892; m. à Paris 4 juill. 1891 à — *Nathalie-Marie-Charlotte de Biencourt*, née à . . . 1865. [*Paris*, 33 rue Vernet.]

b) du 2d lit : b. *Anne - Marie - Antoinette*, née à Périgueux, Dordogne, 1er juill. 1884; m. : 1° au châ. l'Évêque près Périgueux 25 juill. 1905 à *Jehan de la Croix*, † (tué à l'ennemi) 3 nov. 1914, capit. franç. au 114e rég. d'inf.; 2° à Paris 14 sept. 1920 à *Marie-Antoine-Louis bar. de Saint Trivier*. [*St-Maixent*.]

- c. *Eugène-Marcel* de Cossé Brissac, marquis de Cossé, né au châ. de Bouteyre près Le Puy 14 sept. 1886; m. à Paris 6 août 1910 à — *Thérèse* de Charencey, née à Paris 11 févr. 1887. [*Paris*, 2 square de La Tour-Maubourg.]
 Enfants: a) *Berthe-Emily-Thérèse-Anne-Marie*, née à Paris 15 juill. 1911.
 b) *Marie-Raoul-François-Antoine*, né au châ. de Nauvay, Sarthe, 22 sept. 1912.
 c) *Marie-Marcelle-Evelyne*, née à Paris 25 juill. 1915.
 d) *Marie-Henriette-Simone*, née à Paris 16 mai 1917.
- b) du second mariage avec *Françoise-Dorothée* d'Orléans de Roethelin, née 29 sept. 1762, m. 24 mai 1784, † 28 nov. 1918.
2. † *Désiré-Emmanuel-Delie-Michel-Timoléon* comte de Brissac, né 3 juill. 1793, † 22 avril 1870; m. 27 oct. 1817 à *Henriette* de Montmorency, p^{esse} de Robech, née 28 août 1798, † 22 sept. 1860.
 Fils: 1) † *Henri* de Cossé comte de Brissac, 1er pr. de Robech, né 13 août 1822, † 6 août 1887; m. 25 avril 1851 à *Louise-Marie-Mathéa* de Veau-de-Robiac, née à Alais, Gard, 24 févr. 1829, † à Paris 26 nov. 1914.
 Enfants: (1) *Louis-Henri-Marie-Timoléon* de Cossé comte de Brissac, 2^e prince de Robech, Grand d'Espagne, né à Paris 21 août 1852, ancien lt. d'Inf. de la marine franç. [*Paris*, 119 rue St-Dominique.]
 (2) † *Charles* cte de Brissac, né 18 janv. 1856, † 15 juin 1899; m. à Paris 6 juill. 1881 à — *Jeanne* de Pérusse des Cars, née 14 nov. 1860. [*Paris*, rue St-Dominique 119, et châ. de La Morosière, Maine-et-Loire.]
 Fille: *Marie-Jeanne-Henriette-Élisabeth*, née à Brumare (Eure) 8 juill. 1884; m. à Paris 12 juin 1906 à *Guy* cte de Lévis-Mirepoix.
- (3) *Anne-Marie-Henriette*, née à Paris 8 juin 1865; m. à Paris 30 août 1888 à *Guy* de Durfort-Civrac, duc de Lorge, † 26 juill. 1912.
- 2) † *Marie-Christian-Timoléon-Fernand* de Cossé, comte de Brissac, né à Paris 17 déc. 1826, † à Paris 16 avril 1905; m. à Paris 5 juill. 1852 à — *Caroline-Joséphine-Marie* du Boutet, née à Maranville 15 avril 1833. [*Paris*, 45 rue de Varenne, et châ. de Crépan, Côte-d'Or.]
 Enfants: (1) *Marie-Emmanuel-Christian-Charles* de Cossé, comte de Brissac, né à Paris 14 mai 1853, ancien officier d'inf. franç.; m. à Paris 9 juill. 1884 à — *Marie-Rhingarde-Louise-Laurence* de Mandat-Grancey, née à Dôle 24 févr. 1867. [*Paris*, 45 rue de Varenne.]
 Enfants: a. *Marie-Anne-Louise-Laurence-Madeleine-Rhingarde-Alphonse-Françoise*, née à Crépan 26 mai 1887; m. à Paris 6 févr. 1919 à *Jacques* cte du Chastel de la Howarderie. [Chât. de Wez, Belgique.]
 b. *Marie-Artus-Amable-Charles-François-Georges*, né à Grancey 29 janv. 1889, prêtre.
- (2) *Marie-Geneviève-Gabrielle*, née à Paris 7 juill. 1854; m. à Paris 3 juin 1874 à *Théodore* cte de Goutaut-Biron. [*Paris*, 45 rue de Varenne.]
- (3) *Marie-Louise-Henriette-Gabrielle*, née à Paris 11 avril 1857; m. à Paris 14 avril 1883 à *Charles Henri* cte de Clermont-Tonnerre, † 22 déc. 1916.

B r o g l i e .

Catholiques. — Maison féodale du Piémont, originaire de Carrea (Chien), où elle paraît authentiquement depuis Hubert Gribaldi de Broglia (prov. de Turin) 1254; inféodation du comté de Revel (Basses Alpes, France) 11 nov. 1643; acquisition de la seigneurie de

Dormans (Marne) 1660; érection de cette seigneurie en marquisat 1671 (échu parhéritage à Hyacinthe prince de Ligne 1702); Duc français (primog.) et érection de la baronnie de Ferrières (Eure) en duché en juin 1742; titre de Fürst des hell. Röm. Reichs. (Prince du Saint Empire) avec la qualification de „Hochgeboren“ et rectification des armes, Vienne 28 mai 1759 en faveur de Victor-François duc de Broglie, né 19 oct. 1718, † 31 mars 1804, maréchal de France 1759, deux fils duquel fondèrent les branches qui suivent. — V. l'édition de 1858, p. 101.

I. Branche ducale.

Paris, 29 rue de Chateaubriand, et chât. de Broglie, Eure, France. — Auteur: Charles-Louis-Victor prince de Broglie, né 22 sept. 1756, † 27 juin 1794. — Les cadets portent le nom de princesses ou princesses de Broglie.

Louis-César-Victor-Maurice de Broglie, 6e duc de Broglie et prince du Saint Empire Romain, né à Paris 27 avril 1875, fils du 5e duc Victor, né à Rome 30 oct. 1846, † à Broglie 27 août 1906; Dr. en sc. h. c. de l'université d'Oxford, ancien officier de la marine franç.; m. à Paris 12 janv. 1904 à — Marie-Camille-Françoise-Charlotte Bernou de Roche-taillée, née à Paris 20 nov. 1883.

Frère et sœurs.

1. P^{esse} Albertine-Charlotte-Pauline, née à Paris 4 déc. 1872; m. à Paris 26 mai 1891 à Pierre marquis de Luppé. [Paris, 29 rue Barbet de Jouy.]
2. P^{esse} Pauline, née à Paris 5 févr. 1888; m. à Paris 17 oct. 1910 au cte Jean de Pange. [Paris, 9 square de Messine.]
3. Pr. Louis, né à Dieppe 15 août 1892.

Mère.

D^{esse} douair. Pauline-Célestine-Louise de Broglie née de la Forest d'Armaillé des comtes d'Armaillé, née à Paris 22 déc. 1851; m. à Paris 26 sept. 1871. [Paris, 9 square de Messine, et chât. de Broglie.]

Frères du père

du mariage du gd-père, le 4e duc Albert, né à Paris 13 juin 1821, † à Paris 19 janv. 1901, avec Pauline-Éléonore de Galard-de-Brassac-de-Béarn, née 25 juin 1825, m. 19 juin 1845, † 28 nov. 1860.

1. † Pr. Henri-Amédée, né à Paris 8 févr. 1849, † ibidem 6 nov. 1917, ancien chef d'esc. franç.; m. à Paris 8 juill. 1875 à — Marie-Charlotte-Constance Say, née à Verrières-le-Buisson 25 août 1857. [Paris, 10 rue de Solferino, et chât. de Chaumont-sur-Loire.]

Enfants: 1) † Pr. Eugène-Marie Albert, né à Paris 16 mars 1876, † ibidem 14 avril 1922; m.: 1° à Paris 9 juill. 1903 à Henriette-Marie-Emmanuela-Marguerite d'Harcourt, née à Paris 22 mars 1882, † ibidem 10 mars 1909; 2° à Paris 1er oct. 1917 à — Nicole Xantho née [Paris, 94 rue de l'Université.]

Enfants: (1) Pr. Amédée-Eric, né à Paris 3 mai 1904.

(2) P^{esse} Manuela-Henriette-Marie, née à Paris 22 oct. 1908.

- 2) Pr. Jean-Victor-Amédée-Marie-Jacques, né à Paris 20 déc. 1878; m. à Paris 13 déc. 1905 à — Marguerite-Armande-Lina Berthier de Wagram des princes et ducs de Wagram, née 5 déc. 1887. [Paris, 16 avenue de Messine.]

Enfants: (1) P^{esse} Diane-Marie-Berthe, née à Paris 28 avril 1907.

(2) Pr. Philippe-Maurice-Alexandre, né à Paris 24 janv. 1909.

(3) P^{esse} Béatrice-Marie-Alexandra, née à Paris 7 août 1913.

(4) P^{esse} Elisabeth, née à Paris 1er oct. 1920.

- 3) Pr. François-Marie-Constant-Amédée-Robert, né à Paris 23 nov. 1881; m.: 1° à Londres 27 nov. 1901 à Madeleine-Annette-Edma-Angélique divorcée (Napoléon) Fleury née Vivier-Deslandes, née . . . (ce mariage

- a été annulé juridiquement . . .); 2^o à Chicago . . août 1906 à Estella Dolores divorcée (de Sidney B.) Veit née Alexander, née à . . . (mariage annulé par les tribunaux français 19 juill. 1907, renouvelé 10 déc. 1907 et dissous par divorce . . mai 1909 [. . .]); 3^o . . . à — *Melodia* d'Altamura, née à . . . [*Newilly*, 18 Boule de la Saussaye.]
 Fille du 2a lit: *Jasmonde-Estelle*, née à Paris 24 juin 1904.
- 4) *Passe Stéphanie-Pauline-Marie-Amédée-Marguerite*, née à Paris 20 avril 1883 [*Paris*, rue de l'Université 80]; m. à Paris 21 déc. 1904 à Guy cte, act. mis de Lubersac, sén. de l'Aisne. [*Paris*, 125 rue de Grenelle.]
2. Pr. *François-Marie-Albert*, né à Paris 16 déc. 1851, ancien lt.-col. d'inf. franç.; m. à Paris 12 juill. 1884 à Jeanne-*Emeline* Cabot de Dampmartin, née à Paris 21 juill. 1864, † à Paris 20 oct. 1901. [*Paris*, 10 rue de Solférino.]
- Fils: 1) † Pr. *Jean-Anatole*, né à Paris 27 janv. 1886, † (tué à l'ennemi) . . . 1918; m. à Paris 11 mai 1910 à — *Marguerite* Decazes des ducs Decazes, née 29 avril 1890 (remariée à Londres 9 août 1919 à l'Hon. Reginald Ailwyn Fellowes des lords De Ramsay [. . .]).
- Filles: (1) *Passe Emeline*, née à Paris 16 févr. 1911.
 (2) *Passe Isabelle*, née à Paris 27 juill. 1912.
- 2) Pr. *Guillaume*, né à Paris 21 mars 1888. [*Paris*, rue de Madrid 17.]
- 3) Pr. *Amédée*, né à Paris 7 mars 1891; m. à Paris 12 juill. 1920 à — *Beatrix* de Faucigny-Lucinge et Coligny des princes de Lucinge, née 3 oct. 1902. [*Paris*, 47 rue de Lisbonne.]
- Fils: Pr. *Jean-Marie-François-Ferdinand*, né à Paris 21 juin 1921.
3. Pr. *César-Paul-Emmanuel*, né à Paris 22 avril 1854. [*Paris*, 10 rue de Solférino.]

II. Branche princière: Broglie-Revel.

Paris, 15 rue de la Néva. — Auteur: *Auguste-Joseph* prince de Broglie-Revel, né 31 oct. 1762, † 26 janv. 1795. — Les membres de cette branche portent le nom de princes ou princesses de Broglie-Revel.

Auguste prince de Broglie-Revel, né à St-Georges d'Aunay 22 août 1878, fils du pr. Henri, né à Paris 20 avril 1852, † ibidem 2 juin 1917, et de Geneviève de Clermont-Tonnerre, née 7 juin 1855, m. à Paris 20 juin 1877, † 12 juin 1880; m. à Paris . . août 1912 à — . . . Tricaud, née à . . .

Frère et sœur du père

du mariage du gd-père, le pr. *Victor-Auguste*, né 6 avril 1821, † 25 juin 1867 avec *Pauline* née de Vidart, née 27 mars 1829, m. 13 mai 1851, † 28 oct. 1868.

1. Pr. *Georges-Armand-Édouard*, né à Pont St-Maxence 13 mai 1856, ancien chef d'esc. franç.; m. à Paris 24 août 1886 à — *Marie-Antoinette-Léontine* des marquis Costa de Beauregard, née à Paris 1^{er} févr. 1866. [*Cuy* par Argentan, dépt Orne.]

Fils: Pr. *Guy*, né à Provins 3 févr. 1889, mbre de la soc. de Jésus. [*Jersey*.]
 2. *Passe Armandine-Marie-Louise*, née à Paris 3 déc. 1864; m.: 1^o à Paris 7 juin 1886 à Renaud marquis de Tramecourt, † 14 mars 1887; 2^o à Paris 17 août 1895 à Joseph-Marie-Donald mis d'Oilliamson. [*Paris*.]

Frère du grand-père

du mariage du bisaféul, le pr. *Octave*, né 11 nov. 1785, † 31 août 1865, avec *Armandine* de Moges, née 6 août 1800, m. 18 juin 1818, † 7 nov. 1864.

† Pr. *R a y m o n d - Charles-Amédée*, né à St-Georges d'Aunay 15 mai 1826, † à Vaubadon 3 juin 1914; m. à St-Georges d'Aunay 22 janv. 1855 à *Marie-Louise* de Vidart, née à Paris 26 oct. 1835, † à Vaubadon 21 mai 1916.

- Enfants: 1) Pr. *Joseph* - Paul-Octave-Marie, né à Paris 11 avril 1861, mbr. de la société de Jésus. [*Jersey*.]
- 2) Pr. *Louis* - Antoine - Marie, né à Pont - Ste-Maxence 27 mai 1862; m. à Paris 19 août 1890 à — *Louise* Lebeuf de Montgermont, née à Paris 26 août 1869. [*Paris*, 72 rue de Varenne, et *Vaubadon* près Balleroy, Calvados.]
- Enfants: (1) *Psse Madeleine*-Marie-Joséphine-Louise, née à *Évreux* 14 juin 1891; m. à Paris 21 févr. 1914 à Raoul comte de la Roche-Aymon. [*Paris*, 72 rue de Varenne, et *St-Aignan*, Loire-et-Cher.]
- (2) Pr. *Joseph* - Marie - Raymond - Louis, né à Paris 20 mai 1892; m. à Paris 28 juin 1921 à — *Marguerite* de la Cour-Balleroy, née à Paris 12 déc. 1901. [*Paris*.]
- (3) *Psse Jeanne*-Octavie-Marie-Joséphine, née à *Vaubadon* 24 août 1898.
- (4) *Psse Clotilde*-Augustine-Marie-Joséphine, née à *Vaubadon* 21 déc. 1900; m. à Paris 2 juin 1922 au cte Bernard de Laguiche. [...]
- (5) *Psse Marguerite*-Marie-Joséphine, née à Paris 24 juin 1908.
- 3) Pr. *Octave* - Édouard - Armand - Marie - Joseph, né à *St-Georges d'Aunay* 13 août 1863; m. à *Rozières* 2 août 1893 à — *Marie-Caroline-Jeanne* des comtes de *Vion de Gaillon*, née à *Angers* 17 janv. 1873. [*Paris*, 28 rue de la *Trémolle*; *Angers* et *Rozières*, Nièvre.]
- Enfants: (1) Pr. *Charles* - Raymond - Antoine - Marie - Joseph, né à *Angers* 10 mai 1902.
- (2) *Psse Marie*-Caroline-Joséphine, née à *Angers* 10 mars 1908.
- 4) Pr. *Augustin*-Paul-Marie-Joseph, né à *St-Georges d'Aunay* 22 nov. 1864, ancien chef d'esc. franc.; m. au châ. de *Marcelet*, Calvados, 9 févr. 1899 à — *Germaine*-Marie d'*Hespel* d'*Harponville*, née à *Marcelet* 9 janv. 1879. [*Versailles*, 60 rue *Albert-Isly*.]
- Fils: (1) Pr. *Raymond*-Édouard-Marie-Joseph, né à *Noyon* 24 nov. 1899.
- (2) Pr. *Édouard*-Marie-Joseph, né à *Marcelet* 17 oct. 1900.
- (3) Pr. *Dominique*-Seraphin-Marie-Joseph, né à *Noyon* 6 janv. 1902.
- (4) Pr. *Hubert*-Charles-Marie-Joseph, né à *Noyon* 9 mars 1903.
- (5) Pr. *Raoul*-Louis-Marie-Joseph, né à *Auxonne* 4 nov. 1904.
- (6) Pr. *Gonzague*-Jean-Beaudouin-Marie-Joseph, né à *Alençon* 14 janv. 1910.
- (7) Pr. *Augustin*-Louis-Marie-Joseph, né à *Alençon* 19 nov. 1913.
- 5) *Psse Amélie*-Marie-Joséphine, née à *St-Georges d'Aunay* 4 janv. 1871, religieuse. [*La Délirrande*, Calvados.]
- 6) Pr. *Charles*-Marie-Joseph, né à *St-Georges d'Aunay* 25 mai 1874, mbr. de la société de Jésus. [*Bruzelles*.]

Buccleuch-et-Queensberry*

(maison de Montagu-Douglas-Scott).

Anglicans. — Londres, 5 Grosvenor Place; Dalkeith près d'Édimbourg; Bowhill, Selkirk; Langholm et Drumlandrig Castle, Dumfries; Boughton, Kettering, Northampton. — Maison féodale d'Écosse, dont la filiation suivie est établie depuis Richard le Scott, † 1320; Dominus de Buccleuch (aujourd'hui faisant partie d'Ettrick, Selkirkshire) 1487; Lord Scott of Buccleuch 16 mars 1606; Lord Whitechester and Eskdale, Earl of Buccleuch 16 mars 1619 (tous ces titres dans la pairie d'Écosse); titres de Duke of Buccleuch, Earl of Dalkeith, Baron of Whitechester and Eskdale, dans la pairie d'Écosse, en faveur de James duke of Monmouth (fils naturel de Charles II), né 9 avril 1649, † 15 juill. 1685, époux d'Anne, née 11 févr. 1651, m. 20 avril 1663, † 6 févr. 1732, dernière héritière des Buccleuch, 20 avril 1673; confirmation des titres d'Earl et Doncaster et Baron Scott of Tyndale, dans la pairie d'Angleterre, conférés au précédent

14 févr. 1663, en faveur de son petit-fils Francis 2e duke of Buccleuch 1743; adoption du nom de **Montagu** par suite du mariage (2 mai 1767) de Henry 3e duke of Buccleuch, né 13 sept. 1746, † 11 janv. 1812, avec Elizabeth, † 21 nov. 1827, fille de George duke of Montagu; acquisition par héritage du duché de **Queensberry** (montagne près de Closeburn, Dumfriesshire) ainsi que des titres y attachés (v. ci-dessous) et adoption du nom de Douglas par suite du mariage (5 avril 1720) du susdit Francis 2e duke of Buccleuch, né 1694, † 22 avril 1751, avec lady Jane Douglas, fille aînée du 2e duke of Queensberry, 23 déc. 1810. — [La maison de **Douglas**, de noblesse féodale d'Écosse (v. l'article „Hamilton-et-Brandou"), à qui s'éteignit en ligne légitime 1388, obtint du vivant de William, fils naturel du dernier rejeton, ainsi que de ses descendants, les titres de Baron of Drumlanrig Hawick and Selkirk 30 nov. 1412, Lord Douglas of Hawick and Tibbers 1er avril 1628, Earl of Queensberry 18 juin 1633, Lord Douglas of Kinmount, Middlebie and Dornock, Viscount Nith, Torthorwald and Ross, Earl of Drumlanrig and Sanquhar, Marquess of Queensberry 11 févr. 1682, Marquess of Dumfries et Duke of Queensberry 3 févr. 1683; tous ces titres dans la pairie d'Écosse.] — V. l'édition de 1878, p. 231. — Les membres de cette maison portent le nom de famille: **Montagu-Douglas-Scott**.

John Charles Montagu-Douglas-Scott, 7e duke of Buccleuch, 9e duke of Queensberry, marquess of Dumfriesshire, earl of Drumlanrig, Buccleuch, Sanquhar and Dalkeith, viscount Nith, Torthorwald and Ross, etc., en Écosse, earl of Doncaster, en Angleterre, né à Londres 30 mars 1864, fils du 6e duke William, né à Londres 9 sept. 1831, † à . . . 5 nov. 1914, et de lady Louisa Hamilton des dukes of Abercorn, née à Londres 16 août 1836, m. à Londres 22 nov. 1859, † à Dalkeith 16 mars 1912, lord-lt. de Dumfriesshire, capit. au King's Body Guard for Scotland, ancien lt. R.N., ancien MP.; m. à Londres 30 janv. 1893 à — l'hon. **Margaret Alice Bridgeman**, des earls of Bradford, née à Bronwich 20 janv. 1872.

- Enfants: 1) Lady Margaret Ida, née à Dalkeith 13 nov. 1893.
 2) **Walter John**, earl of Dalkeith, né à Dalkeith 30 déc. 1894, ancien capit. brit. aux Grenad. Guards. [. . .]
 3) Lord **William Walter**, né à Londres 17 janv. 1896, capit. brit. au 10e rég. de huss. [. . .]
 4) Lady **Sybil Anne**, née à Londres 14 juill. 1899; m. à . . . mai 1919 à C. B. H. Phipps, of Chalcot, Westbury, Wilts.
 5) Lady **Alice Christabel**, née à Londres 25 déc. 1901.
 6) Lady **Mary Theresa**, née à Londres 4 mars 1904.
 7) Lady **Angela Christine Rose**, née à Dalkeith 26 déc. 1906.
 8) Lord **George Francis John**, né à Dalkeith 9 juill. 1911.

Frères et sœurs.

1. Lord **George William**, né à Bowhill 31 août 1866, lt.-col. brit. de Lothians and Border Horse Yeom., ancien capit. au 10e Hussards; m. à Belvoir Castle 30 avril 1903 à — lady **Elizabeth Manners** des dukes of Rutland, née 6 févr. 1878. [*Kirklands*, Ancrum, Roxburghshire.]
 Enfants: 1) **Phyllis Anne**, née à Londres 3 mars 1904.
 2) **Jeanetta Ruth**,
 3) **Marjorie Katherine**, } nées à Huntlyburn, Melrose, 19 nov. 1906.
 4) **John Henry**, né à Dalkeith 12 avril 1911.
 5) **Claud Everard Walter**, né à . . . 12 oct. 1915.
 2. Lord **Henry Francis**, né à Bowhill 15 janv. 1868, col. brit., brigadier de la comp. roy. des archers de la garde roy. d'Écosse, col. hon. 3e bat. (de rés.) du Royal Scots (Lothian) Regt. [*Gledswood*, Melrose, Écosse.]
 3. Lord **Herbert Andrew**, né à Londres 30 nov. 1872, lt.-col. de rés., chev. de droit de l'O. de St-Jean de Jérusalem; m. à Londres 26 avril 1906 à — **Marie Josephine Edwards**, née à . . . 19 déc. 1882. [*Hillend*, Hitchin, Herts.]
 Enfants: 1) **Claud Andrew**, né à Caterham 13 juill. 1906.

- 2) *Marian Louisa*, née à Bridgefoot, Barnet, 16 juin 1908.
 3) *Patricia Katharine*, née à Bridgefoot 9 oct. 1910.
 4. *Lady Katharine Mary*, née à Londres 25 mars 1875; m. à Londres 29 avril 1899 à *Thomas Brand viscount Hampden*, col. brit. comm. la brig. d'inf. territ. d'East Midland. [*The Hoo*, Welwyn, Herts.]
 5. *Lady Constance Anne*, née à Londres 10 mars 1877; m. à Dalkeith House 21 janv. 1908 à l'Hon. *Douglas Cairns des earls of Cairns*. [*Carnach*, Nairn, Écosse.]
 6. *Lord Francis George*, né à Dalkeith 1er nov. 1879, lt.-col. brit., ancien aide de camp du vice-roi des Indes; m. à Londres 11 févr. 1915 à — *lady Eileen Elliot des Earls of Minto*, née à 18 déc. 1884. [*Njoro*, Kenya Colony.]
 Fille: *Pamela Violet*, née à 1916.

Frères et sœur du père

du mariage du gd-père, le 5e duke *Walter*, né à 12 nov. 1806, † 16 avril 1884, et de lady *Charlotte* née *Thynne des marquesses of Bath*, née 10 avril 1811, m. 13 août 1829, † 28 mars 1895.

1. † *Lord Henry John Douglas-Scott-Montagu*, depuis le 29 déc. 1885, 1er *Lord Montagu of Beaulieu* né à Dalkeith 5 nov. 1832, † à *Palace House* 4 nov. 1905; m. à Londres 1er août 1865 à l'hon. *Cecily Susan Stuart-Wortley des lords Wharnccliffe*, née à *Wortley Hall*, Yorkshire, 14 oct. 1835, † à 2 mai 1915.

Enfants: 1) *John Walter Edward Douglas-Scott-Montagu*, 2e *lord Montagu of Beaulieu*, né à Londres 10 juin 1866, mbre du *Road Board*, ancien MP., brig.-gén. et lt.-col. du 7e bat. (territ.) du *Hampshire Regt*; m.: 1° à Londres 4 juin 1889 à lady *Cecil Victoria Constance Kerr des marquesses of Lothian*, née à Londres 14 févr. 1866, † 13 sept. 1919; 2° à 10 août 1920 à — *Alice Pearl Crake*, née à Londres [*Beaulieu*, Hants.]

Filles du 1er lit: (1) Hon. *Helen Cecil Douglas-Scott-Montagu*, née à *Beaulieu* 7 mars 1890; m. à 8 janv. 1917 à *Arthur Clark Kennedy*. [. . .]

(2) Hon. *Elizabeth Susan*, née à Londres 26 sept. 1909.

(3) Hon. *Anne Rachel Pearl*, née à Londres 4 oct. 1921.

- 2) † L'hon. *Robert Henry Douglas-Scott-Montagu*, né à Londres 20 juill. 1867, † à 16 févr. 1916, ancien lt. aux *Royal Scots*; m. à Londres 12 janv. 1904 à — *Alice* veuve (*Oscar*, †) *Davy-Davies* née *Fisher*, née [*Londres NW*, 40 *Circus Road*.]
 3) L'hon. *Rachel Cecily Douglas-Scott Montagu*, née à Londres 15 juill. 1868; m. à Londres 3 juin 1890 à *Henry William Forster*, act. lord *Forster*, PC., gouv. gén. d'Australie. [*Sidney*; *Exbury House*, Southampton, et *The Hall*, Southend Kent.]
 2. † *Lord Walter*, né 2 mars 1834, † 3 mars 1895; m. à *Sutton-Coldfield* 7 oct. 1858 à *Anna Maria Cradock-Hartopp*, née 23 juill. 1837, † 29 mai 1886.
 Enfants: 1) *Francis Walter*, né à Londres 5 mars 1860, ancien capit. brit; m. à Londres 16 avril 1896 à — *Katherine Charlotte Portal*, née à *Laverstoke House*, Hants, 4 juin 1866. [*Geddington Priory*, *Kettering*, Northants.]
 2) *Charles Henry*, né à Londres 16 juin 1862. [*Geddington Priory*, *Kettering*.]
 3) *Evelyn Mary*, née à Londres 4 août 1865; m. à *Hillingdon* 16 nov. 1898 à *Rev. T. L. Coulson Bridges*, rector de *Barton Seagreave*. [*Barton Seagreave*, Northants.]
 4) *Walter George Leon*, né à Londres 12 oct. 1870, capit. brit. au 1er *Lovat's*

- Scouts; m. à Londres 31 mai 1897 à — Alison Primrose *Ralouka* Heriot, née à Spital House, Berwick, [. . .]
3. † Lord *Charles* Thomas, né à Londres 20 oct. 1839, † à Boughton House 21 août 1911, amiral; m. à Sunbury, Victoria, 23 févr. 1883 à — *Ada* Mary Ryan, née à Kileen, Victoria, 9 mai 1855. [*Boughton House*, Kettering, Norths.]
- Fils: 1) *Charles* William, né à Springhill 17 avril 1884; m. à Edimbourg 4 avril 1918 à — Hope Janet Younger, née à [*Weston Bank*, Shifnal.]
- 2) *David* John, né à Chatham 7 mars 1887, clerk au Foreign Office, capit. au 3e bat. de rés. des Royal Scots (Lothian Rgt); m. à Londres 14 juin 1918 à — *Dorothy* Charlotte Drummond, née à Cophthorne 13 sept. 1885. [*Oxhey Wood Lodge*, *Northwood*.]
- Fils: *Mertin*, né à Boughton House 8 avril 1919.
4. Lady *Victoria* Alexandrina, née à Dalkeith 20 nov. 1844; m.: 1° à Dalkeith 23 févr. 1865 à Schomberg Henry Kerr, 9e marq. of Lothian, † à Londres 17 janv. 1900; 2° à Londres 21 févr. 1903 à Bertrand Chetwynd Talbot des earls of Shrewsbury. [*Mount Teviot*, *Ancrum*, Roxburgshire.]

Buckingham-et-Chandos*

(maison Temple-Nugent-Brydges-Chandos-Grenville, éteinte quant aux mâles).

Anglicans. — Famille anglaise qui avait fixé sa résidence à Wotton-under-Wood (Buckinghamshire) depuis 1100; mariage de Richard Grenville avec Esther, fille de sir Richard Temple, laquelle hérita du titre de baroness et viscountess Colcham 13 sept. 1749 et reçut le titre de countess Temple 18 oct. 1749; mariage de George 2e earl of Temple avec lady Mary Elizabeth Nugent, héritière de Robert earl Nugent, et autorisation de porter le nom de Temple-Nugent-Grenville 2 déc. 1779; Marquess of Buckingham 4 déc. 1784; — tous ces titres dans la pairie de Grande-Bretagne; acquisition du comté Irlandais de Nugent vers 1790; mariage de Richard 2e marquess of Buckingham, avec lady Anna Eliza baroness Kinloss dans la pairie d'Écosse, héritière de James Brydges, dernier duke of Chandos, et autorisation d'adopter le nom de Brydges-Chandos 15 nov. 1799; Duke of Buckingham and Chandos dans la pairie du Royaume-Uni 4 févr. 1822. — V. l'édition de 1878, p. 232.

† Richard Grenville, 3e duke of Buckingham and Chandos, né 10 sept. 1823, † 25 mars 1889; m.: 1° 1er oct. 1851 à Caroline née Harvey, née 1820, † 28 févr. 1874; 2° à Londres 17 févr. 1885 à — *Alice* Anne Graham des barons Graham-Montgomery of Stanhope, née à Edimbourg 1848 (remariée à Lambeth Palace 8 août 1894 à Wilbraham Egerton, 2e baron Egerton of Tatton, 1er earl Egerton and viscount Salford, † à Bordighera 17 mars 1909). [*Londres SW*, 18 Cadogan Square; et *St-Marys*, Wimbledon.]

Filles du 1er lit: 1) Lady *Mary* Grenville, née à Wotton 30 sept. 1852; succ. à son père comme *Baroness Kinloss* dans la pairie d'Écosse [prit le nom et les armes des Grenville avec autorisation royale du 6 déc. 1890]; m. à Stowe 4 nov. 1884 à Luis Ferdinand Morgan, † 26 août 1896. [*Biddleston Park*, *Maid's Moreton*, *Stowe*, Buckingham.]

2) Lady *Caroline* Jemima Elizabeth Grenville, née à Londres 9 mai 1856. [*Grenville*, Godalming.]

B ü l o w**.

Luthériens. — Klein-Flottbek, Holstein. — Noblesse féodale de Mecklembourg dont le manoir du même nom est situé près de Rehna et qui paraît authentiquement depuis Godefroi de Bülow 1164 (v. Westphalen, Mon. ined. T. II., p. 2003); la filiation remonte à Godefroi 1239, 1255, chevalier. Comte prussien Klé 22 juin 1899; Titre prussien de Prince avec la qualification d'Altesse Sérénissime („Durchlaucht“), Berlin 6 juin 1905 (transmissibilité réservée), les deux titres pour Bernhard (v. ci-dessous). — Armes: v. l'édition de 1907. — Conf. pour la filiation l'édition de 1911 du Taschenbuch der Adelligen Häuser (Uradel).

Bernhard-Henri-Martin-Charles 1er Fürst von Bülow (Alt. Sérén.), né à Klein-Flottbek, Holstein, 3 mai 1849, fils de Bernhard-Ernest de Bülow, né à Cismar 2 août 1815, † à Francfort-s.-le-M. 20 oct. 1879, ministre d'État pruss. et secr. d'État des aff. étrang. etc., et de Louise-Victorine Rücker, née à Hambourg 18 oct. 1821, † à Berlin 29 janv. 1894; ancien chancelier de l'Empire Allemand, min.-prés. de Prusse et MG. à la s. de l'a., chanoine de Brandebourg, Dr. hon. des universités de Königsberg et de Münster, mbr. de l'académie des sciences de Berlin, chef de famille, chev. de droit de l'O. de St-Jean, chev. de l'Aigle Noir, de l'O. de St-Hubert, de l'O. de St-André, de l'O. de l'Annonciade, de l'O. esp. de l'Etat d'Or, de l'O. de l'Éléphant, de l'O. des Séraphins, de l'O. du Crancelin, de l'O. de l'Imtiaz, etc.; m. à Vienne 9 janv. 1886 à — *Maria-Anna-Zoë-Rosalie Beccadelli di Bologna* des princes de Camporeale, née à Naples 6 févr. 1848 (cathol.); dont le 1er mariage contracté avec le cte Charles de Dönhoff avait été dissous judiciairement et annulé par le St-Siège en 1884), propriét. du marquisat d'Altavilla, Sicile.

C a d o r e*

(maison de Nompère-de-Champagny, éteinte dans les mâles).

Catholiques. — Paris, 2 avenue Hoche, et château de Champagny, par St-Haon-le-Châtel, Loire. — Jean Baptiste de Nompère, originaire de l'ancienne province du Forez, France, né 4 août 1756, † 3 juill. 1834; Comte de Champagny 24 avril 1808; Duc de Cadore (Pieve di Cadore, distr. de la prov. de Bellune, Italie; titre franç.; primog.) 15 août 1809; Pair de France 4 juin 1814 et 1819; Duc-pair hér. 14 avril 1820. — V. l'édition de 1874, p. 110. — Les membres de cette maison portent le nom de famille: de Nompère de Champagny de Cadore.

† Jérôme-Paul-Marie de Nompère comte de Champagny, 3e et dernier duc de Cadore, né 9 mars 1809, † 29 mars 1893; m. à Paris 26 août 1852 à Marie-Nathalie du Chanoy, née à Paris 1er mai 1826, † à Paris 28 juill. 1906.

Filles: 1) Marie-Jeanne-Valentine-Pauline, née à Paris 8 sept. 1853. [Paris etc.]

2) Emma-Natalie née au châ. de Collinances près Meaux 11 oct. 1858. [Paris etc.]

Frère.

† Louis-Alix de Nompère, cte de Champagny, 2e duc de Cadore, né 12 janv. 1796, † 27 janv. 1870; m. à Paris 12 mai 1824 à Caroline-Élisabeth née de Lagrange, née 6 août 1806, † 1er sept. 1870.

Fille: † Marie-Adélaïde, née à Pise 6 avril 1838, † à Cannes . . févr. 1922; m. à Rome 6 juill. 1863 à Georges bar. Baude, † 13 févr. 1887.

Caetani.

Catholiques. — Italie. — Maison féodale de la Campagne, qui rattache son origine à Docubilla Ier Magnusus, Ipate de Gaète, 876; Duca de Gaète à partir du commencement du Xe siècle; Johannes Gaetanus fut élu Pape sous le nom de Gelasius II 1118; Benedetto Caetani fut élu Pape sous le nom de Boniface VIII (1294—1303); Comtes de Caserte (1295 vendu 1308); Comtes de Fondi depuis 1299 par suite du mariage de Roffredo avec Giovanna dell'Aquila, unique héritière de cette famille; Seigneur de Sermoneta, Bassiano, Ninfae et San Donato (prov. de Rome) 1297—1300; De Giacomo II, petit-fils de Roffredo, naquirent Giacomello III et Cristoforo, qui fondèrent les lignes ci-dessous. — L'édition de 1891, p. 276, erronée.

I. Ligne: Caetani.

Rome, 30 via Monte Savello. — Souche: Giacobello Gaëtani, seigneur de Sermoneta et des biens de la maison situés dans les États-Pontificaux; La sgrie de Sermoneta confisquée le 22 sept. 1499 par le pape Alexandre VI et érigée en duché 1500, fut restituée à Guglielmo Caetani, arrière-petit-fils du susdit Giacobello par bulle du pape Jules II du 24 juin 1504; Confirmation du titre de Duca di Sermoneta et collation du titre de Marchese di Cisterna (prov. de Rome) par bulle de Sixte V 1585; Grand d'Espagne de 1re cl. 1616 (titre éteint); acquisition de la seigneurie de San Marco 1541, confirmée par le roi Philippe III 1er août 1642; acquisition du comté de Caserta par suite du mariage de Francesco, 7e duca di Sermoneta, avec Anna d'Acquaviva, comtesse di Caserta Príncipe hispano-napolitain 1631; Príncipe di Caserta 1673; Acquisition du principato di Teano en échange du comté de Caserta 29 août 1750. — Possessions: le ducato di Sermoneta et le marchesato di Cisterna.

Leone Caetani, 15e duca di Sermoneta, 5e principe di Teano, duca di San Marco, marchese di Cisterna, seigneur de Bassiano, Norma, Ninfa et San Donato, nobile romano coscritto, nobile di Velletri, né à Rome 12 sept. 1869, fils du 14e duca Onorato, né à Rome 18 janv. 1842, † ibidem 2 sept. 1917; m. à Rome 20 juin 1901 à — Vittoria Colonna des duchi di Paliano, née 29 nov. 1880, DdP.

Fils: *Onorato, principe di Teano*, né à Rome 24 avril 1902.

Frères et sœur.

1. *Roffredo-Michele-Angelo-Francesco*, 1er principe di Bassiano [titre ital. du 17 avril 1903], né à Rome 13 oct. 1871, chev. d'hon. de l'O de Malte; m. à Londres 30 oct. 1911 à — *Marguerite Chapin*, née à New York 24 juin 1882. [Rome, palais Caetani.]
Enfants: 1) *Lelia-Calista-Ada*, née à Paris 4 oct. 1913.
2) *Camillo Gelasio*, né à Florence 20 oct. 1915.
2. *Giovannella-Calista*, née à Rimini 24 sept. 1875; m. à Rome 18 févr. 1900 à Alberic bar. Grenier, † à Rome 1er juin 1920, E. e. et M. pl. belge. [Rome.]
3. *Gelasio-Benedetto-Anatolio*, né à Rome 7 mars 1877. [Rome.]
4. *Michelangelo -Eduardo*, né à Londres 8 août 1890; m. à Rome 31 mai 1920 à — *Cora-Maria dei marchesi degli Antinori*, née à Florence 27 févr. 1896. [Rome.]

Mère.

Dese douair. *Ada-Constance de Sermoneta* née Bootle-Wilbraham des earls of Lathom, née à Londres 14 juill. 1846; m. à Londres 11 juill. 1867. [Rome.]

Sœur du père

du mariage du gd-père, le 13e duca Michelangelo, née 20 mars 1804, † 12 déc. 1882, avec sa première femme Calista née de Rzewuska, née 15 août 1810, m. 29 janv. 1840, † 20 juill. 1842.

Ersilia, née à Rome 12 oct. 1840; m. à Rome 31 janv. 1859 à Giacomo conte Colombo-Lovatelli, † 20 sept. 1879. [Rome.]

Frère du bisaïeul

du mariage du trisaïeul, le 1er prince et 11e duca Francesco, né 17 avril 1738, † 24 août 1810, avec Anna-Maria-Meucci, née, m. . . ., †

† Bonifacio, né 19 août 1789, † 22 août 1857; m. 1er déc. 1822 à Luisa des marchesi Laval della Fargna, née 20 mars 1792, † 17 janv. 1856.

Fils: † Francesco, marchese Laval della Fargna, né à Rome 21 avril 1824, † à Florence 14 mars 1906; m. à Sienne 25 juin 1860 à Maria des comtes Piccolomini, née à Sienne 5 mars 1834, † à Florence 11 déc. 1899.

Filles: (1) *Luisa*, née à Florence 1er avril 1861; m. à Florence 4 avril 1883 à Augusto Piccioni. [*Acquapendente.*]

(2) *Teresa*, née à Florence 8 mai 1864. [*Florence, 30 Poggio Imperiale.*]

(3) *Rita*, née à Florence 13 juin 1865. [*Florence.*]

II. Ligne: Gaetani dell' Aquila d'Aragona.

Naples, 6 piazza Vittoria. — Souche: Onorato Gaetani dell'Aquila, fils de Cristoforo, conte di Fondi e di Traetto, conte d'Alife, conte di Morcone, seigneur di Piedimonte e Gioja 1454; collation du surnom d'Aragona 29 oct. 1466 (Principe di Altamura 2 déc. 1506, titre pers.); Alfonso Gaetani devient 1er Duca di Laurenzana (prov. de Potenza) 24 oct. 1606 par suite de son mariage avec Giulia di Ruggiero, duchessa di Laurenzana; confirmation napolit. de ce titre 9 mars 1607; Principe di Piedimonte 2 sept. 1715.

Nicola Gaetani dell'Aquila d'Aragona, 7e prince di Piedimonte, 12e duca di Laurenzana, conte d'Alife, patricien de Naples, né à Naples 27 janv. 1857, fils du 6e prince et 11e duca Onorato, né à Naples 28 sept. 1832, † à Naples 24 oct. 1904 et d'Antonia nob. Sollazzi-Castriota, née à Corigliano 1833, m. 19 sept. 1853, † 24 janv. 1859; sén. du royaume d'Italie, chev. d'honn. de l'O. de Malte; m. à Naples 4 janv. 1880 à — *Giuseppina* Moncada des principi di Paternò, née à Palerme 23 déc. 1860.

Fille: Maria *Antonietta*, née à Naples 8 déc. 1880, DdP. de la Reine; m. à Naples 7 juin 1899 à Giovanni bar. de Riseis. [*Naples.*]

Frère et sœurs

a) sœurs germaines.

1. *Giovanna*, née à Naples 6 mai 1855; m. à Naples 28 avril 1874 à Giovanni dei baroni Labonia, † à Sorrento 17 nov. 1902. [*Naples.*]
2. *Carolina*, née à Naples 23 janv. 1859; m. à Naples 24 nov. 1880 à Nicola d'Alessandro des duchi di Pescolanciano, † 26 avril 1894. [*Naples.*]

b) consanguins, du 2e mariage du père.

3. *Elisabetta*, née à Naples 9 mars 1863; m. à Naples 17 janv. 1881 à Vincenzo conte Galanti. [*Naples.*]
4. *Maria*, née à Naples 20 nov. 1864; m. à Naples 21 févr. 1888 à Giovanni Antonio marchese Mazzacorati. [*Bologne.*]
5. † Ferdinando duca di Laurenzana [confirmation ital. du 23 août 1900], né à Naples 18 avril 1870, † à Naples 23 avril 1911; m. à Naples 10 juin 1896 à — *Antonia* des barons Compagna, née à Corigliano 16 août 1874, DdP. ital. [*. . . .*]
Enfants: 1) *Filippo*, né à Naples 8 avril 1897.
2) *Delia*, née à Naples 9 nov. 1903.
6. *Teresa*, née à Naples 1er sept. 1874; m. à Naples 10 sept. 1895 à Roberto Monaco, duca di Longano dei principi di Arianello. [*Naples, 5 bis Chiata-mone.*]

Frère du grand-père

- du mariage du bisaleul, le 4^e prince et 9^e duca Onorato, né 11 nov. 1770, † 28 sept. 1887, avec Laura Serra des duchi di Cassano, née 4 mai 1774, m. 24 févr. 1792, † 9 oct. 1820.
- † Cte Raffaele, né 10 mars 1813, † 24 janv. 1874; m. à Naples 25 juill. 1845 à Laura Caetani, née 6 sept. 1825, † 1^{er} juill. 1898.
- Enfants: 1) Cte Roberto, né à Naples 9 juin 1846, ancien dép.; m. à Naples 7 sept. 1870 à Alfonsina née Palmieri, née à Faicchio 1846, † 15 févr. 1881. [*Naples*, 7 Rione Sirignano.]
- Enfants: (1) Maria Giulia, née à S. Potito 3 juill. 1871; m. à Naples 14 mars 1892 à Antonio conte Filangieri de Candida. [*Naples*.]
- (2) Enrico, né à S. Potito 12 oct. 1873, lt. de rés. du 5^e rég. de cav. „Novara“; m. à Naples 27 oct. 1900 à — Amélie-Verginia Anatra, née à Odessa 27 avril 1882. [*Naples*.]
- Fils: Roberto, né à Naples 7 août 1904.
- (3) Raffaele, né à Naples 19 déc. 1874; m. à Naples 24 oct. 1897 à — Carmela de Simone, née à Naples [*Naples*.]
- Enfants: a. Felice, né à Naples 13 janv. 1899.
b. Alfonsina, née à Naples 20 déc. 1899.
c. Livio, né à Naples 2 janv. 1901.
d. Massimo, né à Naples 30 août 1902.
- (4) Mario, né à Naples 17 juin 1877, s.-lt. de rés. du 16^e rég. de cav. „Lucques“. [*Naples*.]
- (5) Beatrice, née à Naples 15 mai 1878; m. à Naples 10 avril 1901 à Andrea baron Ferraris-Salzano. [*Naples*.]
- 2) Francesco, né à Piedimonte 22 avril 1848; m. à Naples 28 déc. 1875 à — Maria veuve (Comenico, † . . .) Varo, née Salerni, née à Francavilla Fontana 1842. [*. . . .*]
- Fils: Goffredo, né à Naples 14 janv. 1836; m. à Rome 22 janv. 1908 à — Magda Keen, née à Buenos-Ayres [*. . . .*]
- 3) Gennaro, né à Piedimonte 9 janv. 1850. [*. . . .*]
- 4) Giovanna, née à Piedimonte 7 août 1852; m. à Naples 9 oct. 1875 à Domenico Zinzi. [*Catanzaro*.]
- 5) † Antonio, né 25 juin 1854, † 27 avril 1898; m. à Bologne 15 mars 1886 à — Theodora Sanmarano, née à Piedimonte 1864. [*Piedimonte*.]
- 6) Onorato, né à Piedimonte 21 mars 1857; m. à Naples 27 juin 1885 à — Caterina des Tufo des duchi di S. Demetrio, née à Naples 3 nov. 1866. [*. . . .*]
- Enfants: (1) Laura, née à Naples 8 oct. 1887.
(2) Maria - Immacolata, née à Naples 8 févr. 1889; m. à Naples 4 juin 1908 à Camillo conte Oddi Baglioni. [*Pérouse*.]
- (3) Federico, né à Naples 7 oct. 1892; m. à Rome . . juin 1917 à — Maria Soranzi, née à
- 7) Alfonso, né à Piedimonte 8 sept. 1859; m. à Piedimonte 7 sept. 1855 à — Adele d'Amore, née à Piedimonte. [*. . . .*]
- Fils: Francesco, né à Piedimonte 21 avril 1892.
- 8) Maria, née à Rome 6 juin 1861; m. à Naples 12 janv. 1889 à Antonio Mazzitelli. [*Reggio*, Calabrie.]
- 9) Luigi, né à Rome 20 juill. 1863, ancien dép., C.G. d'Italie à Corfou; m. à Piedimonte 5 juin 1889 à — Antonietta Selino, née à Alife 23 févr. 1873.
- Fils: (1) Guglielmo, né à Alife 3 mai 1891; m. à Messine 26 juill. 1911 à — Giuseppina Melita, née à Messine 25 juin 1895.
Fils: Luigi-Antonio, né à Florence 14 mai 1912.
- (2) Alberto, né à Alife 5 mars 1894.
(3) Antonio, né à Piedimonte 23 juill. 1903.
(4) Ruggero, né à Piedimonte 21 déc. 1905.
(5) Raffaele, né à Philippopoli, Bulg., 19 févr. 1908.

Frères du bisaïeul

du mariage du trisaïeul, le 3e prince et 8e duca Nicola, né 24 juill. 1744, † 6 janv. 1801, avec Teresa Saluzzo des duchi di Corigliano, née à Naples 1er avril 1749, m. à Naples 6 févr. 1770, † 30 nov. 1829.

1. † Luigi, né 30 sept. 1777, † 7 sept. 1856; m. 4 déc. 1805 à Marianne de Ferdinando, née, † 30 mai 1859.
 Enfants: 1) † Giacomo, né 25 juin 1815, † 28 janv. 1882; m. 11 sept. 1834 à Antonia Cimaglia, née à Naples 14 juill. 1814, † 1880.
 Fils: (1) *Luigi*, né à Naples 13 août 1842; m. à — Galasso da Potenza, née à [. . . .]
 (2) *Gabriele*, né à Naples 23 sept. 1852; m. à S. Angelo le Fratte 28 août 1882 à — *Matilde* Giacchetti, née ibidem 1863. [. . . .]
 Filles: a. *Maria-Antonia*, née à Sasso 17 nov. 1883.
 b. *Giulia*, née à Sasso 4 févr. 1885.
- 2) *Costanza*, née à Aquila 1819; m. à Naples 29 sept. 1846 à Giacinto de Sivo, † à Maddaloni 27 oct. 1882. [. . . .]
- 3) † Michele, né à Naples 12 mai 1821, † à Naples 6 mai 1901; m. à Naples 4 déc. 1845 à Litteria Colonna Romano, des barons di Centineo, née à Messine 1825, † à Naples 31 déc. 1897.
 Enfants: (1) *Maria Anna*, née à Naples 7 juill. 1847. D. d'honn. de l'O. bav. de Thérèse; m. à Naples 18 avril 1865 à Ottavio Messanelli, duca di Castronuovo, † 1er mars 1896. [Naples.]
 (2) *Maria Antonietta*, née à Naples 3 août 1848; m. à Naples 18 juill. 1864 à Arturo Carrelli-Palombo, † . . sept. 1895. [. . . .]
 (3) *Luigia*, née à Naples 24 avril 1849; m. à Naples 14 avril 1870 à Gregorio Macario. [Naples.]
 (4) *Laura*, née à Naples 24 févr. 1851; m. à Naples 22 août 1869 à Raffaele Piria, † 1888. [Naples.]
 (5) † Paolo, né à Naples 6 avril 1855, † 30 juill. 1899; m. à Naples 1er févr. 1877 à — *Emmanuela* Caracciolo Stella des marchesi di San Eramo, née à Naples 7 sept. 1859. [Naples.]
 Fils: *Luigi*, né à Naples 17 déc. 1877; m. à Naples 4 févr. 1901 à — *Marie* psse de Solms-Braunfels, née 20 oct. 1879, Alt. Sérén. [Naples.]
 Fils: *Paolo*, né à janv. 1902.
- 4) † Francesco, né 12 nov. 1823, † 16 févr. 1876; m. 27 mars 1856 à — *Rosa* Dusmet de Smours, née à Naples 9 mai 1826. [Naples, 11 via Giovanni Bausan.]
 Fils: *Giustino*, né à Naples 12 mars 1863; m. à Naples 20 oct. 1890 à — *Adèle* de Tschudy, née à Naples 13 mai 1860. [Naples.]
 Fille: *Maria Sofia*, née à Naples 13 août 1892.
2. † Ferdinando, né 2 oct. 1781, † 14 févr. 1858; m. à Chieti 10 janv. 1825 à *Giuseppa* Valignani, née à Chieti, †
 Fils: *Emmanuele*, né à Naples 20 sept. 1831; m. à Naples 7 juin 1860 à Elena Castriota Scanderbech, née 19 mai 1841, † 13 févr. 1877. [Naples, 84 riviera di Chiaia.]

Campofranco*

(maison Lucchesi Palli).

Catholiques. — Brunnee en Styrie, Botzen, Tyrol, et Venise, palazzo Vendramini. — La filiation remonte à Andrea Lucchesi Palli qui allait s'établir en Sicile avec le comte

(plus tard roi) Roger en 1067; princeps (primog.) di Campofranco (titre sicilien-espagnol) 21 juill. 1625 par Philippe IV d'Espagne; Duca (primog.) della Grazia (titre sicilien-espagnol) 8 déc. 1699 par Charles II d'Espagne etc.; le titre de barons di Castelnormando reconnu en 1891; les titres de princeps di Campofranco et de duca della Grazia (tous les deux en primog.) confirmés par la consulta araldica 27 juill. 1892. le titre de conte pour la descendance mais 16 oct. 1895. — V. l'édition de 1897, p. 334. — Les membres de cette maison portent le nom de famille: Lucchesi Palli.

Enrico conte Lucchesi Palli, 11e *principe di Campofranco* (après la mort de son oncle le 10e principe Emanuele di Campofranco, né 1803, † 9 janv. 1891, par acte de renonciation du père), 9e *duca della Grazia*, né à Brunnsee 19 août 1861, fils d'Adinolfo Lucchesi-Palli, 8e duca della Grazia, né à Gratz 10 mars 1840. † à Brunnsee 4 févr. 1911, gd'-croix et bailli d'hon. de l'O. de Malte; m. à Vienne 26 juill. 1892 à — *Maria-Raineria* ctesse de Waideck, née à Lucerne 21 juill. 1872, DCr.

Fille: *Maria-Renata*, née à Botzen 6 janv. 1895; m. à Gratz 29 mai 1922 à Sigeftroi cte de Küenburg, ancien chamb. imp. et roy. et capit. de cav. [*Kallern.*]

Frères et sœurs.

1. *Maria*, née à Brunnsee 19 sept. 1862; m. à Venise 8 juin 1901 à Edouard Moore. [. . .]
2. *Blanche*, née à Brunnsee 13 mars 1865, DdP. austr., DCr.; m. à Brunnsee 28 sept. 1889 à Georges altgrave de Salm-Reifferscheidt-Krauthheim.
3. Cte *Carlo*, né à Brunnsee 22 déc. 1868, chev. d'honn. de l'O. souv. de Malte; m.: 1^o à Prague 25 oct. 1893 à Sidonie ctesse de Fünfkirchen, née 25 juill. 1872, † à Brunnsee 29 mai 1902; 2^o au chât. d'Anholt, Westphalie, 15 janv. 1907 à — *Henriette-Françoise-Alexie* psee de Salm-Salm, née 21 juin 1875. [*Weinburg* près Weitersfeld, Styrie.]
Enfants: a) du 1er lit: 1) *Maria-Francesca*, née à Brunnsee 8 août 1894.
2) Cte *Roberto*, né à Brunnsee 5 janv. 1897, Dr. en droit. [. . .]
3) *Antoinette-Josepha-Nicoletta*, née à Brunnsee 5 nov. 1899.
b) du 2a lit: 4) *Elisabeth*, née à Brunnsee 22 déc. 1907.
5) Cte *Alfred*, né à Weinburg 30 janv. 1916.
4. Cte *Pietro*, né à Rome 7 févr. 1870, Dr. en droit; m. à Schwarzau am Steinfeld 12 août 1906 à — *Béatrix-Colomba-Marie-Immaculée-Léonie* psee de Bourbon de Parme, Alt. Roy., née 9 janv. 1879, DCr. [*Brunnsee.*]
Fils: 1) Cte Louis-*Robert*, né à Venise 7 mai 1908.
2) Cte Adinolphé-Antoine-Sixte, né à Brunnsee 18 juin 1911.
5. *Gabriella*, née à Brunnsee 9 mars 1875; m. à Venise 21 févr. 1898 à Girolamo conte Brandolin. [*Cison di Valmarino.*]

Mère.

Dasa douair. Nicoletta *Lucrezia* della Grazia née Ruffo des principi di S. Antonio, née 2 déc. 1841; m. à Brunnsee 7 oct. 1860. [*Brunnsee* et *Venise.*]

Sœurs du père

du mariage du gd'-père Ettore Carlo conte Lucchesi Palli, duca della Grazia, né 2 août 1807, † 1er avril 1864, avec Marie-Caroline dasa douair. (Charles Ferdinand, † 14 févr. 1820) de Berry née psee de Bourbon-Siciles, née 5 nov. 1798, m. à Rome 14 déc. 1831, † 16 avril 1870.

1. *Maria-Clementina-Isabella*, née à Gratz 19 nov. 1835; m. à Brunnsee 30 oct. 1856 à Camillo conte Zileri dal Verme, † 31 août 1896. [*Vicence.*]
2. *Maria-Francesca* di Paola Antonia-Massimiliana, née à Gratz 12 oct. 1836, D. d'hon. de l'O. de Malte et DCr.; m. à Brunnsee 21 juin 1860 au princeps Carlo-Alberto Massimo. [*Rome*, Palazzo Massimo alle Colonne.]

Frère du bisaïeul

du mariage du trisaïeul Giovanni - Emanuele, 8e pr. di Campofranco, né à Palerme 10 févr. 1735, † 1er avril 1795, avec Bianca Filangeri dei principi di Outò, née à Palerme 25 mars 1756, m. . . . 1780, † 18 août 1802.

† Ferdinando conte Lucchesi Palli né à Palerme 2 avril 1784, † à Naples 4 mars 1847; m. à Milan 2 mai 1823 à Adélaïde Tosi, née à Cassano d'Adda 20 mai 1800, † à Naples 15 mars 1859.

Enfants: 1) *Clotilde*, née à Naples 17 nov. 1835; m. à Naples 19 févr. 1854 à Domenico Caracciolo duca di Vietri. [*Naples.*]

2) † Cte Eduardo-Fébo-Achille, né à Milan 13 oct. 1837, † à Naples 10 août 1903; m. à Naples 30 oct. 1859 à Giovanna De Gregorio dei principi di S. Elia, née à Naples 14 juin 1841, † à Naples 28 déc. 1910.

Enfants: (1) Cte *Ferdinando*, né à Naples 31 déc. 1860, Dr. en droit, CG. ital.; m. à Naples 26 juill. 1891 à — *Giuseppina* Nunziante dei marchesi di S. Ferdinando, née à Naples 15 sept. 1865. [. . .]

Filles: a. *Maria-Rosaria-Giovanna*, née à Naples 5 févr. 1893.

b. *Francesca-Maria*, née à Naples 28 août 1894.

c. *Giovanna*, née à Naples 25 août 1896.

(2) Cte *Leopoldo*, né à Naples 12 sept. 1862, Dr. en droit, substitut du procureur gén. à la cour d'appel de Naples (?); m. à Naples 2 oct. 1893 à — *Francesca* Caravita dei duchi di Toritto née à Naples 21 mai 1874.

Filles: a. *Giovanna*, née à Naples 21 mars 1895.

b. *Maria*, née à Naples 27 oct. 1896.

c. *Gisella*, née à Naples 28 oct. 1897.

d. *Carolina*, née à Naples 30 juill. 1899.

e. *Gabriella*, née à Naples 22 mai 1902.

(3) Cte *Adinolfo*, né à Naples 12 déc. 1869; m. à Naples 6 févr. 1904 à — *Agar* dei conti Ferraro, née à Naples 2 mars 1878. [*Naples*, 21 via Gaetano Filangeri.]

Enfants: a. Cte *Enrico* - Eduardo-Leopoldo, né à Naples 17 mars 1905.

b. *Bianca-Giovanna*, née à Naples 2 mars 1907.

c. *Maria-Giovanna-Antonia*, née à Naples 19 juin 1909.

d. *Eduardo-Vincenzo-Francesco*, né à Naples 6 mars 1918.

(4) *Gabriella*, née à Rome 18 janv. 1875; m. à Naples 16 juin 1895 à Luigi Costa-Sanseverino prince de Bisignano. [*Naples.*]

Camporeale*.

(Maison Beccadelli di Bologna.)

Catholiques. — Rome, 14 Via Nazionale, Bologne, Villa Mazzaratta, et Palerme, Villa Camporeale. — Famille originale de Bologne où elle appartenait au conseil général de la ville dès 1216; elle tire son nom du château de Beccadello près Bologne, d'où Vannino Beccadelli passe à Palerme en 1304; Patriciens de Naples 1450; Marchese di Sambuca (prov. de Girgenti) 1470, Barone di S. Giacomo, Marchese di Altavilla (prov. de Palerme) 1620, Principe di Camporeale (prov. de Trapani) 1664, Duca di Adragna 1707, Grand d'Espagne de 1re cl. 1793. — Armes: v. l'édition de 1903. — Les cadets portent le nom de famille: **Beccadelli di Bologna.**

Giuseppe Beccadelli di Bologna, 8e prince di Camporeale, 8e duca di Adragna, marchese di Sambuca, barone di S. Giacomo, patricien de Bologne et de Naples, né à Palerme 14 mars 1893, fils du pr. Eugenio, né à Naples 3 mars 1848, † à Palerme 5 janv. 1897; succ. à son oncle

le 7e pr. Pietro Paolo (v. ci-dessous); propriétaire de Camporeale, S. Giuseppe Jato (prov. de Palerme) et de Sambuca.

Sœurs.

1. *Giuseppina*, née à Palerme 28 juill. 1832.
2. *Virginia* née à Palerme 30 août 1833.
3. *Olivia*, née à Palerme 7 oct. 1834.
4. *Eleonora*, née à Palerme 27 mars 1891.
5. *Maria Regina*, née à Palerme 24 févr. 1895.

Sœur consanguine du père.

Maria-Anna-Zoë-Rosalia, née à Naples 6 févr. 1848, propriétaire du marchésato d'Altavilla; m.: 1^o à Lugano 15 mai 1867 à Charles ct^e de Dönhoff († 29 juin 1906; mariage séparé judiciairement et annulé par le St-Siège 1884); 2^o à Vienne 9 janv. 1886 à Bernhard pr. de Bülow.

Frère consanguin du père

du 2d mariage du gd-père, le pr. Giuseppe, né 26 mars 1804, † 6 janv. 1889, avec Giuseppa Alliata *Valguarnera* des principl di Villafranca, née 5 juin 1805, m. 11 nov. 1827, † 9 mars 1858.

† Pietro Paolo, né à Naples 26 avril 1852, † à Rome 30 avril 1918; m. à Burlington, É.-U., 6 sept. 1888 à — *Florence Binney-Kingsland*, née à Boston 4 févr. 1865.

Fille: *Maria-Anna*, née à Rome 5 juill. 1895; m. à Palerme 20 mars 1920 à Filiberto Sallier de La Tour principe di Castelcicala.

Mère.

Psse douair. *Marie Beccadelli di Bologna* née Amato e Foero, née à Palerme 29 sept. 1859; m. à Palerme 26 oct. 1881. [*Palerme.*]

Canneto*

(maison Gironda).

Catholiques. — Naples et Campobasso. — Famille d'origine française, qui vint en Italie avec Charles 1er d'Anjou et qui s'établit à Squillace, plus tard (1450) à Bari. Marchese di Canneto (prov. de Bari) 1625; principe di Canneto (primog.) 1732; acquisition par héritage du titre de marchese di S. Lauro . . . 1723; confirmation ital. de la noblesse, du patriat de Bari et des titres de principe et de marchese di Canneto et de marchese di S. Lauro, 5 nov. 1885. — V. l'édition de 1899, p. 363. — Les cadets portent le nom de famille: Gironda.

Giuseppe Gironda 7e principe e marchese di Canneto, marchese di S. Lauro, patricien de Bari, né à Caserta 28 nov. 1855, fils du 6e principe Francesco, né 2 avril 1812, † 17 mars 1882, et de Raffaella née Castaldo, née à Afragola 15 oct. 1822, m. 22 nov. 1851, † 13 juill. 1897; Dr. en droit, député au parlement ital.; m. à Rome 26 nov. 1892 à — *Sophie-Joséphine Stampfli*, née à Soleure, Suisse, 15 mars 1854.

Frère et sœur.

1. *Alfonso Gironda*, né à Sta Maria Capua 15 janv. 1858; m. à Naples 30 avril 1890 à — *Emilia Spaventa*, née à Turin 10 juill. 1861. [*Naples.*]
Fils: *Giuseppe*, né à Naples 16 mars 1902. [*Naples.*]
2. *Immacolata Gironda*, née à Afragola 19 oct. 1860; m. à Naples 2 juill. 1878 à Paolo Confalone duca di Grottaminarda, nob. di Ravello. [*Naples.*]

Frère du père

du mariage du gd-père, le prince Giuseppe, né 19 avril 1781, † 2 sept. 1851, avec Maria-Saveria Avossa, née à Salerne 20 avril 1790, m. . . . , † 1er sept. 1821.

† Luigi Gironda, né 13 mars 1813, † 14 avril 1887; m. à Naples 26 avril 1854 à Francesca Corona, née à Naples 30 mars 1816, † à Catamaro 13 mars 1882.

Fille: Maria-Saveria Gironda, née à Naples 9 sept. 1855; m. à Naples 16 janv. 1889 à Cesare Rodianò. [Naples.]

Frère du grand-père

du mariage du bisaïeul, le prince Giovanni Teresio, né à Caserta 26 mai 1747, † à Naples 18 avril 1816, avec Elena Ulloa, née à Naples 6 juill. 1747, m. . . . , † à Naples 30 nov. 1829.

† Luigi, né à Naples 3 août 1785, † à Foggia 6 mars 1851; m. à Ancône 14 sept. 1815 à Violante Capanna, née à Macerata 7 janv. 1793, † à Naples 8 févr. 1847.

Fils: † Raffaele, né à Foggia 24 déc. 1818, † à Macerata 1er mars 1893; m. Macerata 24 déc. 1881 à Francesca Leonardi, née à Colbordolo, Pesaro 15 avril 1841, † à Macerata 24 mars 1887.

Fils: Luigi Gironda, noble dei marchesi et principi di Canneto, patri-cien de Bari [confirmation ital. de ces titres, Rome 25 déc. 1908], né à Giulianova 25 févr. 1869; m. à Macerata 21 juin 1893 à — Ester Recchi, née à Castignano, Ascoli Piceno, 15 août 1866. [Macerata, Marches, Italie.]

Filles: (1) Raffaella, née à Macerata 27 mars 1894; m. à Macerata 8. déc. 1819 à Guido Rossi, avocat.

(2) Albertina, née à Macerata 18 avril 1898.

Carini*

(maison La Grua e Talamanca).

Catholiques. — Chât. de Carini, prov. de Palerme; pal. Carini, Palerme; Paris, 50 boul. Emile-Augier. — La famille Talamanca, d'origine catalane, paraît authentiquement depuis Ubertin Talamanca, qui suit Pierre d'Aragon dans son expédition en Sicile au XIIIe siècle. Prise du nom de La Grua par suite du mariage de Gilbert Talamanca avec Iaria La Grua 1408. La baronie de Carini (prov. de Palerme), appartenant à la maison La Grua depuis 1397, érigé en principato en faveur de Vincent La Grua et Talamanca e Tocco par Philippe IV d'Espagne 19 sept. 1622. Duca di Villareale 13 mars 1669. Acquisition par héritage du ducato delle Grotte (prov. de Girgenti) érigé 17 janv. 1648 en faveur de Didier di San Filippo en avril 1721. Marchese di Regalmici 8 mars 1733. Confirmation royale ital. de ces titres (primog.) 30 avril 1904. — Armes: v. l'édition de 1905. — Les cadets portent le nom de famille: La Grua e Talamanca.

Filippo-Jacques-Marie La Grua e Talamanca, 12e prince di Carini, Duca delle Grotte, Duca di Villareale, Marchese di Regalmici, né à Paris 29 juin 1879, fils du 10e prince Cesare, né à Paris 16 avril 1843, † à Tours 22 juin 1884, et de Marie-Anne-Berthe née d'Ornano, des comtes d'Ornano, née au chât. de la Branchoire (Indre-et-Loire) 1er nov. 1857, m. à Paris 30 mai 1877, † à Tours 1er déc. 1911; succ. à son frère le 11e prince Rodolfo, † à Cherbourg . . nov. 1914, lt. de l'armée territ. franç.; m. à Paris 19 mars 1904 à — Renée Thérèse Picot de Vaulogé des vicomtes de Vaulogé, née à Paris 9. déc. 1878.

- Enfants: 1) *Antoine-Alex*, né à Paris 18 mars 1905.
 2) *Pierre-René-Marie-César*, né à Paris 18 avril 1906.
 3) *Marie-Béatrice-Thérèse-Ilaria*, née à Paris 27 juin 1917.

Carolath-Beuthen

(maison de Schönaich).

Réformés. — Carolath, cercle de Frelstadt, Silésie pruss. — Noblesse féodale de la Basse-Lusace, nommée authentiquement dès 1829; acquisition des seigneuries de Carolath et de Beuthen, vers 1550; confirmation du majorat et titre de Frelherr von (Baron de) Beuthen, Prague 27 oct. 1601; confirmation pour les États héréditaires d'Autriche du titre de baron 28 juin 1616; Relebsgraf (Comte du Saint Empire), Vienne 5 févr. 1700; titre confirmé en Bohême 27 juill. 1700; reconnu pour la Saxe-électorale 5 août 1703; titre pruss. de Fürst von (Prince de) Carolath-Beuthen (primog.), Breslau 6 nov. 1741; le titre princier étendu par coll. pruss. à tous les descendants — les puînés portent le nom de Prinzen et Prinzessinnen (princes et psses) von Schönaich-Carolath — Berlin 16 janv. 1753; mbre héréditaire de l'ancienne Chambre des seigneurs de Prusse 12 oct. 1854; titre de „Durchlaucht“ pour le chef de famille, Berlin 22 oct. 1861. — V. l'édition de 1860, p. 106. — Les cadets portent le nom de „Prinz (Prinzessin) von Schönaich-Carolath“.

Jean-Charles-Erdmann-Louis-Hugues-Henri-Ferdinand 6e Fürst von Carolath-Beuthen, Graf von Schönaich und Freiherr zu Beuthen (Alt. Sérén.), né à Carolath 9 août 1892, fils du 5e pr. Charles, né à Dresde 14 févr. 1845, † à Hombourg-les-Bains 6 juill. 1912; lt. de cav. pruss. de rés. eu retr.; m. à Carolath 21 avril 1920 à — *Irène-Paule-Berthe-Christiane-Louise d'Anderten*, née à Berlin 6 janv. 1897.

Fille: Pssin *Elisabeth-Catherine-Marie-Hermine-Irène-Léonie-Edith-Sabine*, née à Breslau 12 janv. 1921.

Sœurs.

1. Pssin *Wanda-Marie-Rose-Louise-Aline-Hélène*, née à Carolath 13 févr. 1887; m. à Carolath 22 sept. 1912 à Frédéric-Charles de Schulenburg, † (tué à l'ennemi) à Raincourt 12 août 1918, capit. pruss. au 1er rég. de cuirass. de la garde du corps. [*Breslau.*]
2. Pssin *Catherine-Marguerite-(Daisy)-Caroline-Frédérique*, née à Carolath 4 juin 1889; m. à Carolath 14 août 1920 à Théodore de Lieres et Wilkau, major pruss. en retr. [*Hennersdorf*, cercle de Reichenbach.]
3. Pssin *Sabina-Wanda-Hélène-Louise-Frédérique-Catherine*, née à Carolath 12 oct. 1893; m. à Potsdam 2 août 1914 à Emich pr. de Salm-Horstmar. [*Potsdam.*]
4. Pssin *Jane-Anne-Marie-Caroline-Hélène*, née à Carolath 2 déc. 1898.

Mère.

Psee douair. *Catherine* de Carolath-Beuthen née ctesse de Reichenbach, née à Schönwald 10 mars 1861; m. à Festenberg 4 févr. 1886. [*Carolath.*]

Frère et sœurs du père

du 2d mariage du gd-père, le pr. Louis, né 26 juin 1811, † 22 janv. 1862, avec Wanda ctesse Henckel, bar. de Donnermarek, née à Breslau 1er nov. 1826, m. à Breslau 8 mai 1843, † à Florence 11 févr. 1907.

1. Pssin *Louise-Wanda-Julie-Agnès*, née à Breslau 4 nov. 1847, ancienne DdP. bav.; m. à Carolath 21 sept. 1869 à Frédéric cte de Luxemburg, † 23 nov. 1905, prés. de district gouvernemental en retr. [*Aschach près Kissingen.*]

2. Pssin *Wanda-Adélaïde-Blanche-Clémentine-Cécile*, née à Breslau 15 févr. 1849; m. à Munich 7 oct. 1872 à Georges prince de Schönaich-Carolath (v. ci-dessous).
3. † Pr. *Henri-Louis-Erdmann-Ferdinand*, né à Amtitz 24 avril 1852, † ibidem 20 juin 1920, seigneur et majorataire d'Amtitz, seigneur de Starzeddel, avec Raubart et Vetttersfelde (cercle de Guben, prov. de Brandebourg), Landrat pruss. en retr.; m. à Droissig 4 oct. 1888 à — *Marguerite* pssse de Schönbourg-Waldenbourg, née 18 juill. 1864. [*Starzeddel.*]

Frère du bisaïeul

du premier mariage du trisaïeul, le 3e prince *Charles-Erdmann*, né à Carolath 3 nov. 1759, † ibidem 1er févr. 1817, avec *Amélie* pssse de Saxe-Cobourg-Meiningen, née à Francfort-s./le-M. 4 mars 1762, m. ibidem 10 févr. 1788, † 28 mai 1798.

† Pr. *Frédéric*, né 29 oct. 1790, † 21 nov. 1859; m. 25 août 1817 à *Caroline* pssse de Reuss-Schleiz-Köstritz, née 8 nov. 1796, † 21 déc. 1828.

Fils: 1) † Pr. *Ferdinand*, né 26 juill. 1818, † 24 mai 1893; m. 20 juill. 1843 à *Jeanne* pssse de Reuss-Schleiz-Köstritz, née 25 janv. 1820, † 14 juill. 1878.

Enfants: (1) † Pr. *Georges-Henri-Frédéric-Auguste*, né à Saabor 12 août 1846, † à Mellendorf 23 févr. 1910; m. à Munich 7 oct. 1872 à — *Wanda* pssse de Schönaich-Carolath, née 15 févr. 1849 (v. ci-dessus). [*Mellendorf.*]

Enfants: a. † Pr. *Jean-Georges-Louis-Ferdinand-Auguste*, née à Saabor 11 sept. 1873, † ibidem 7 avril 1920; m. à Greiz 7 janv. 1907 à *Hermine* pssse Reuss br. aînée, Alt. Sérén., née 17 déc. 1887, propr. de Saabor, cercle de Grünberg, Silésie; (remariée à *Huize Doorn* 5 nov. 1922 à *Guillaume* ci-devant empereur allemand et roi de Prusse, Maj. [*Huize Doorn*, Pays-Bas.]

Enfants: a) Pr. *Jean-Georges-Henri-Louis-Frédéric-Armand-Ferdinand*, né à Berlin 3 nov. 1907, propr. du majorat de Mellendorf, cercle de Reichenbach, exp. de l'O. Teut., baill. d'Utrecht.

b) Pr. *Georges-Guillaume-Jean-Armand-Victor-Henri-Ferdinand*, né à Saabor 16 mars 1909, propr. du majorat d'Amtitz, cercle de Guben, exp. de l'O. Teut., baillage d'Utrecht.

c) Pssin *Hermine-Caroline-Wanda-Ida-Louise-Feodora-Victoria-Augusta*, née à Saabor 9 mai 1910.

d) Pr. *Ferdinand-Jean-Georges-Armand-Henri-Louis-Guillaume-Frédéric-Auguste*, né à Saabor 5 avril 1913, exp. de l'O. Teut., baill. d'Utrecht.

e) Pssin *Henriette-Hermine-Wanda-Ida-Louise*, née à Berlin 25 nov. 1918.

b. Pssin *Louise-Ferdinande*, née à Saabor 14 nov. 1875. [*Klonau*, Prusse-Orient.]

c. Pssin *Marguerite-Caroline-Julie*, née à Saabor 31 janv. 1877, supérieure. [*Dahlem.*]

d. Pssin *Éléonore-Julie-Hélène-Dorothee*, née à Mellendorf 13 juill. 1884; m. à Ronnebourg 8 déc. 1918 au Dr. med. . . . Brinckmann. [*Leipzig.*]

(2) † Pssin *Éléonore-Augustine*, née à Saabor 25 mai 1848, † à Rohnstock 4 févr. 1923; m. à Saabor 2 sept. 1869 à *Bolko* comte de Hochberg des princes de Pless.

(3) † Pr. *Hans-Henri-Frédéric-Auguste*, né à Saabor 26 août 1849, † à Hanovre 5 mai 1910; m. à Rudolstadt 24 janv. 1884 à — *Hélène* pssse de Leutenberg, née 2 juin 1860. [*Hanovre.*]

Enfants: a. Pssin *Mechthilde*, née à Francfort-s./l'Oder 5 nov. 1884.

b. Pr. Gonthier-Sieghard, né à Francfort-s./l'Oder 27 janv. 1886, capit.
[Potsdam.]

(4) Pessin Marie - Augustine - Henriette, née à Saabor 29 sept. 1853.
[Potsdam.]

2) † Pr. Charles-Henri-Frédéric-Georges-Alexandre, né 28 juin 1820,
† 2 mars 1874; m. 3 sept. 1848 à Émilie-Marie-Elisabeth d'Oppen-
Schilden, née 18 avril 1822, † 15 juin 1871.

Fils: † Émile-Rodolphe-Osman Prinz von (prince de) Schönaich-
Carolath-Schilden [autorisation pruss. de la jonction du nom et des armes de
Schilden (v. l'édition de 1900, p. 309) pour le possesseur du fiefcommis de Hasel-
dorf d. d. Kiel 23 juin 1899], né à Breslau 8 avril 1852, † à Haseldorf
30 avril 1908; m. à Hanovre 1er juill. 1887 à — Catherine-Marguerite-
Sophie-Anne de Knorring, née à Weissenfeld près Hapsal, Estlande,
25 juill. 1867. [...]

Enfants: a. Pessin Marguerite, née à Davosdorf 5 juin 1888; m. à Hasel-
dorf 24 juill. 1914 à Charles pr. de Bentheim et Steinfurt, Alt. Sérén.
[Isenburg, Harz.]

b. Pr. Georges-Jules-Rodolphe, né à Davosdorf 24 mai 1891, fidéi-
commissaire de Haseldorf près d'Uetersen, lt. pruss. en retr.; chev.
hon. de l'O. de St-Jean; m. à Preetz 20 mai 1919 à — Agnès
ctesse de Platen-Hallermund, née 15 août 1890. [Haseldorf près
Uetersen, cercle de Pinneberg.]

Enfants: a) Pr. Georges-Alexandre-Émile-Charles-Adam-Jean-Henri,
né à Haseldorf 25 mars 1920.

b) Pessin Renata - Marie-Louise-Gabrielle, née à Haseldorf 19 juill.
1921.

c. Pessin Elisabeth, née à Gries 1er mai 1893; m. à Haseldorf 4 oct. 1913
à Alexandre cte de Kielmansegg, fidéicommissaire de Seestermühe,
Slesvig-Holstein, capit. de cav. pruss. en retr. [Seestermühe.]

d. Pr. Gustave-Rodolphe - Hans - Henri - Ferdinand, né à Hombourg
9 nov. 1894, lt. pruss. en retr.; m. à Berlin 12 mai 1920 à —
Edelgard-Laure-Elisabeth ctresse de Waldersee, née 16 juill. 1891.
[Berlin NW, Altonaerstrasse 34.]

e. Pessin Gabrielle-Auguste-Sophie-Marie-Frédérique, née à Haseldorf
23 sept. 1897; m. à Haseldorf 10 sept. 1920 à Gustave cte de Platen-
Hallermund. [Hellerholz.]

f. Pessin Renata-Éléonore, née à Haseldorf 19 janv. 1899; m. au châ.
de Wernigerode 20 mai 1920 à Botho pr. hér. de Stolberg-
Wernigerode. [Wernigerode.]

3) † Pr. Auguste - Henri - Bernard, né 20 août 1822, † 16 oct. 1899,
dir. des mines pruss. en retr.; m. à Kœsfeld 29 juill. 1857 à Emma pss.
de Salm-Horstmar, née 13 déc. 1828, † 19 mai 1892.

Enfants: (1) Pr. Ferdinand - Frédéric - Auguste - Othon - Henri - Charles-
Édouard-Martin, né à Tarnowitz 16 avril 1858, cons. int. de gouv.,
capit. de landwehr en retr.; m. à Ahrensbourg 21 sept. 1897 à —
Elisa (Isa) ctresse de Schimmelmann, née à Ahrensbourg 16 oct. 1862.
[Chât. d'Oppershausen, Thuringe.]

Filles: a. Pessin Erika-Emma-Augustine-Caroline-Fanny-Frédérique-
Sophie, née à Potsdam 24 sept. 1898.

b. Pessin Karin-Elisabeth-Marie-Renée-Marguerite, née à Potsdam
28 mai 1900.

(2) Pessin Frédérique-Élisabeth-Augustine-Caroline-Marie-Jeanne-Emma,
née à Halle 2 juin 1862. [Chât. de Schönau près Landeck.]

Carovigno*

(maison Messia de Prado v. l'édition de 1922).

des Cars*

(maison de Pérusse).

Catholiques. — Paris, 45 avenue d'Iéna, et châ. de Sourches par St-Symphorien, dep. Sarthe. — Maison féodale du Limousin, dont le nom s'y rencontre dès 1027; la filiation remonte à Audouin de Pérusse, seigneur de St-Bonnet (Haute-Vienne) 1281; acquisition par héritage de la seigneurie des Cars (vendue 1792) vers 1300; érection de la seigneurie des Cars en comté 1578; admission aux honneurs de la Cour royale de France comme marquis 20 févr. 1763; Pair de France 17 août 1815; Duc franç. (primog.) en mars 1816 titre éteint des Cars; Duc 1822 (titre franç., primog.) et Pair de France 30 mai 1825. — V. les éditions de 1874, p. 109, et 1891, p. 285. — Les membres de cette maison portent le nom de famille: de Pérusse des Cars.

François-Marie-Edmond de Pérusse, 5e duc des Cars, né à Paris 5 mai 1875, fils du 4e duc Louis, né à Paris 20 avril 1849, † ibidem 16 juin 1920, et de Marie-Thérèse des comtes Lafond, née à Paris 13 mai 1852, m. à Paris 8 juill. 1873, † à Paris 4 juin 1912; capit. de cav. franç.; m. à Paris 1er déc. 1903 à — Marie-Thérèse veuve (. . . ., † 4 mars 1900) Yrrarazaval, née Edwards, née à Santiago du Chili 22 déc. 1879.

Enfants: 1) *Marquerte-Marie-Louise*, née à Paris 15 sept. 1907.

2) *Louis-Charles-Marie*, né à Paris 10 juill. 1909.

3) *Guy-Augustin-Marie-Jean*, né à Paris 6 mai 1911.

Sœurs.

1. *Marie-Charlotte-Françoise*, née à Paris 14 avril 1874; m. à Paris 19 nov. 1900 à Adrien vcté d'Espeuilles de Caulaincourt de Vicence. [*Paris*, 1 avenue de Tourville.]

2. *Augustine-Pauline*, née à Paris 12 août 1876. [*Paris*, 43 rue de Belle-chasse.]

Sœur du père

du mariage du gd-père, le 3e duc François, né 7 mars 1819, † 22 sept. 1891, avec Elisabeth de Bastard d'Estang, née 9 mars 1824, m. 18 juill. 1844, † 22 août 1886.

Marie-Thérèse, née à Paris 15 oct. 1845; m. à Paris 27 mai 1868 à Henri mis de La Ferronnays, † 25 sept. 1907. [*St-Mars-la-Jaille* et *Paris*, 95 rue de l'Université.]

Frères du grand-père,

du mariage du bisaïeul, le 2e duc Amédée-François, né 30 sept. 1790, † 19 janv. 1868, avec Augustine-Frédérique-Joséphine du Bouchet de Sourches de Tourzel, née 10 oct. 1799, m. 25 juin 1817, † 10 oct. 1870.

1. † *Amédée-Joseph* comte des Cars, né 1er avril 1820, † 11 janv. 1899; m. à Paris 9 mai 1843 à Mathilde de Cossé-Brissac, née 18 janv. 1821, † 19 nov. 1898.

Filles: 1) *Hélène-Aldegonde-Marie*, née à Paris 7 août 1847; m. à Collembert 17 oct. 1870 à Henry Noailles Widdrington Standish. [*Paris*, 3 rue de Belloy.]

2) *Stéphanie*, née à Paris 21 janv. 1862; m. à Paris 8 janv. 1889 à Ludovic de Bertier, cte de Sauvigny. [*Sauvigny-les-Bois*, Yonne, et *Paris*, 3 place du Palais Bourbon.]

2. † Jean-Augustin vicomte des Cars, né 21 juin 1821, † 7 sept. 1860; m. à Naples 11 mai 1852 à Alexandrine ctesse de Lebzeltern, née 1er janv. 1827, † 1er nov. 1899.
 Enfants: 1) Charles-Joseph, né à Paris 2 mars 1855, religieux. [Paris.]
 2) Marie-Thérèse-Laurence, née à La Morosière 6 nov. 1857; m. à Paris 3 juill. 1877 à Charles vete d'Athenaise, † 23 avril 1903. [Paris, 24 Cours Albert 1er, et La Jaillièrre, Loire-inf.]
 3) Marie-Zénaïde-Henriette, née à Naples 21 févr. 1859, carmélite.
 4) Marie-Jeanne-Isabelle-Mathilde-Radégonde, née à La Roche de Brand 14 nov. 1860; m. à Paris 6 juill. 1881 à Charles cte de Cossé-Brissac, † 15 juin 1899.

Cassano*

(maison Zunica).

Catholiques. — Rome, 121 Porta Pia; Lucera; Cassano-Murge, et Alessano. — Maison originaire d'Espagne transplantée en Italie (Naples) avec Cristoval Zunica, † à la bataille de Pavie 1525, capit. de la cav. du roy. des Deux-Siciles. Nobles patriciens de Lucera . . . ; Duca di Castellina par suite du mariage (1702) de Giovanni Batt. Zunica, né 1667, † 1749, avec Francesca d'Alessandro, fille et héritière de Giulio d'Alessandro duca di Castellina 12 juin 1770; Reconnaissance sicil. des titres de Principe di Cassano, duca di Alessano, par suite du mariage (1854) d'Antonio Zunica 5e duca di Castellina (v. ci-dessous) avec Luisa Riario-Sforza principessa di Cassano, duchessa di Alessano (v. ci-dessous) . . . 30 avril 1858. — Pour la filiation et les armes, v. l'édition de 1910. — Les membres de cette maison portent le nom de famille: Zunica.

Orazio-Maria-Giuseppe-Emmanuele-Vincenzo Zunica, 2e principe di Cassano, 2e duca di Alessano, 6e duca di Castellina, nobile patrizio di Lucera, né à Naples 8 févr. 1855, fils d'Antonio, 5e duca di Castellina, né à Naples 1er avril 1830, † à Alessano 4 oct. 1902, et de Luisa Riario-Sforza pessa di Cassano, duchessa di Alessano, née à Gaëta 13 juill. 1833, m. à Naples 23 févr. 1854, † à Alessano 2 janv. 1904; m. à Paris 7 févr. 1877 à — Henriette Marie des comtes de Courte, née à Paris 9 oct. 1856, † à Rome . . . déc. 1922.

Frère et sœurs.

1. Emmanuele-Maria, né à Naples 5 déc. 1857, . . . [Alessano.]
2. Maria . . . , née à Naples 20 janv. 1860; m. à Naples 21 nov. 1886 à Francesco Acquaviva d'Aragona dei duchi di Atri, † 3 mai 1894. [Naples.]
3. Giulia-Maria, née à Naples 6 août 1868; m. à Naples 30 janv. 1893 à Lucio Paternò-Caracciolo dei duchi di Roccaromana. [Naples.]

Castagneto*

(maison Caracciolo-Pisquizi).

Catholiques. — Rome, 2 via Abruzzi, et Budapest. — Les Caracciolo appartiennent à la noblesse féodale de l'Italie méridionale, où ils paraissent dès le XIIe siècle au royaume de Naples en plusieurs lignées (v. l'article Avellino). Principe di Castagneto (primog.) et élection de la sgrie de Castagneto (prov. de Salerne) en principato (par Charles VI) 29 févr. 1724 (pour Francesco Saverio Caracciolo, né 16 avril 1695, † 6 juin 1743); Reconnaissance ital. des titres de Principe di Castagneto (primog.) et de nobile patrizio

napolitano, Rome 16 avril 1910 (pour Gaetano Caracciolo, v. ci-dessous). — Pour la filiation et les armes v. l'édition de 1911. — Les membres de cette maison portent le nom de famille: Caracciolo.

Gaetano-Maria-Marcello-Ignacio-Lucia-Biagio-Agnello Caracciolo, 6e prince de Castagneto, noble patrizio napolitano [reconnaissance Ital. Rome 16 avril 1910], né à Naples 16 janv. 1879, fils de Carlo Caracciolo, né à Naples 1er mai 1839, † ibidem 8 mars 1900 et de Leopoldina née Ruffo di Bagnara (v. ci-dessous); succ. à son oncle Gaetano, 5e pr. di Castagneto, sén. du royaume, † à Rome 20 mars 1909; E. e. et M. pl. d'Italie à Budapest, It. de cav. de rés., chev. hon. de l'O. souv. de Malte; m. à Naples 1er juin 1910 à — *Emilia dei baroni Barracco*, née à Naples 1er mai 1891, D. de l'O. souv. de Malte.

Enfants: 1) *Carlo-Marino-Enrico-Leopoldo-Gaetano-Adolfo*, né à Bruxelles 27 févr. 1911.

2) *Leopoldina-Libia-Maria-Carla-Enrica*, née à Bruxelles 22 juill. 1912.

3) *Maria-Vittoria-Enrica-Leopolda-Rosa-Francesca*, née à Naples 30 août 1917.

Sœurs.

1. *Emmanuela*, née à Naples 2 févr. 1875; m. à Naples 15 nov. 1897 à Orazio marchese de Luca-Resta. [Rome, 114 via Nazionale.]

2. *Maria-Beatrice*, née à Naples 2 févr. 1875; m. à Naples 27 févr. 1897 à Ferdinando marchese Del Carretto, sén. du royaume d'Italie. [Naples.]

3. *Matilde*, née à Naples 7 juill. 1876; m. à Naples 2 juill. 1900 à Anniba marchese Berlingieri, député au parlement national. [Rome, via Pin-ciana.]

Mère.

Pesa douair. *Carlotta Leopoldina Caracciolo di Castagneto* veuve duchessa d'Ascoli née Ruffo di Bagnara dei principi di S. Antimo, née à Naples 10 nov. 1844; m. à Naples 4 févr. 1874. D. de l'O. souv. de Malte. [Naples, 30 piazza dei Martiri.]

Frère et sœur du père, v. l'édition de 1919.

Castelcicala*

(maison Sallier de La Tour).

Catholiques. — Rome; Castelcicala près Nola, et Calvello près Potenza. — Famille originaire de la Savoie, établie en Piemont depuis 1793. Par suite du mariage de Giuseppe dei conti Sallier de La Tour (v. ci-dessous), avec Maria-Carolina dei marchesi Corio di Sacconago (v. ci-dessous), héritière des titres de la branche de Castelcicala de la maison de Ruffo (branche fondée par Paolo Ruffo, né à Naples 22 août 1617, second fils de Francesco 2e duca di Bagnara, éteinte en 1906 en la personne de Maria-Giustina Ruffo, principessa di Castelcicala, duchessa di Calvello, marchesa Corio di Sacconago, mère de la susdite Maria-Carolina Corio) autorisation ital. de porter les titres de sa femme, savoir: Principe di Castelcicala, duca di Calvello, Rome 20 oct. 1907. — Les fils portent le nom de Sallier de La Tour. — Pour les armes v. l'édition de 1913.

Giuseppe-Amedeo-Maria-Giovanni-Arturo-Lodovico dei conti Sallier de La Tour, prince de Castelcicala, duca di Calvello, né à Orio Canavese, Turin, 17 sept. 1860, fils de Carlo-Felice conte Sallier de La Tour, mar-chese di Cordon, né à Turin 9 mars 1824, † ibidem 13 févr. 1893, et de Marthe née vicomtesse Ruinard de Brimont, née à Paris 29 janv. 1831, † à Orlo Canavese 15 févr. 1900; Amb. hon. de S. M. le roi d'Italie, chev.

d'honn. de l'O. souv. de Malte; m. à Naples 25 juill. 1893 à — *Maria-Carolina-Paolina-Giuseppina-Giustina* dei marchesi Corio di Sacconago, principessa di Castelcicala, duchessa di Calvello [confirmation ital. de ces titres, Rome 20 oct. 1907], née à Paris 1er oct. 1869, fille de Giuseppe marchese Corio di Sacconago, prince di Castelcicala, né à Milan 24 mars 1830, † à Naples 27 janv. 1887, et de Giustina Ruffo (v. ci-dessus), née à Naples 12 déc. 1839, † ibidem 6 mai 1906, D. de l'O. souv. de Malte. Fils : 1) *Filiberto - Vittorio - Carlo - Giuseppe*, prince di Castelcicala, né à Rome 12 mai 1894; m. à Palerme 20 mars 1920 à — *Marianna* Beccadelli di Bologna, fille unique et héritière de feu le prince di Campo-reale, née 5 juill. 1895. [Rome.]
Fille: *Carolina*, née à Palerme 9 janv. 1921.

2) *Paolo-Giuseppe-Carlo-Domenico*, né à Orio Canavese 24 août 1899.

† Castries, 1891—1915.

Caylus*

(maison de Rougé, éteinte dans les mâles).

Catholiques. — Paris, rue François Ier 11. — Acquisition par héritage de la Grandesse d'Espagne de 1re cl. au titre de Duc de Caylus par suite du mariage du comte François-Pierre-Olivier de Rougé, né 26 janv. 1756, † 29 sept. 1816, avec Marie-Joséphine-Vincente Robert de Lignerac de Caylus, née 3 déc. 1760, m. 13 avril 1779, † 20 mars 1837, sœur de l'avant-dernier duc de Caylus de la maison de Robert de Lignerac, pair de France hér. et Grand d'Espagne (en vertu de la cédule royale du 16 sept. 1893). [Joseph Robert marquis de Lignerac hérita du titre de duc de Caylus avec la grandesse d'Espagne de 1re cl., créé par lettres pat. du roi Philippe V d'Espagne 6 avril 1742, en faveur de Claude-Abraham de Tubière, marquis de Caylus, par suite de son mariage avec Marie-Charlotte de Tubière, sœur du dit 1er duc de Caylus, transmission confirmée par le roi d'Espagne 3 mai 1770 et par brevet du roi de France du 26 déc. 1770; Duc-pair héréd. franc. 18 févr. 1818. — V. l'édition de 1906, p. 313.]

† Arthur-Marie-Paul-Augustin comte de Rougé, duc de Caylus, né à Paris 8 sept. 1844, † ibidem 5 déc. 1913, fils du cte Adolphe, né 28 déc. 1808, † 16 juill. 1871 et de Marie de St-Georges de Verac, née à Paris 27 févr. 1811, † à Paris 18 mars 1886; succ. à son oncle Joseph-François Robert de Lignerac duc de Caylus, † à Cannes 11 févr. 1905; bailli gd-croix de l'O. souv. de Malte; m. à Paris 14 juin 1888 à — *Agnès-Joséphine-Marie* veuve en 1ères noces du vete (Odet † 30 janv. 1881) de Montault, née de Rohan-Chabot, née à Paris 7 juin 1854.

Fille: Marie-Antoinette-Joséphine-Jeanne-Louise de Rougé, née à Paris 12 mars 1890, *duquesa de Caylus* [par charte roy. esp. du 3 mars 1914], Grande d'Espagne de 1re cl., DCr.; m.: 1° à Paris 7 juill. 1910 à Jean cte de Nettancourt-Vaubécourt, † (pour la France) à Paris 5 oct. 1915; 2° à Paris 16 nov. 1916 à Olivier Rous cte de la Mazellière. [Paris, boul. de Courcelles 68.]

Centurione*

(maison Scotto).

Catholiques. — Gênes et Castelnovo-Scrvia. — Ancienne maison de Gênes citée dès le XIe siècle. Balduino Scotto était consul de la république de Gênes 1185 Ogerio 1194 et 1207 et Guglielmo 1213. Jonction du nom de Centurione (d'après l'auberge noble à laquelle ils appartenaient) 1453. Acquisition du marquisat de Torre et Campi (des Malaspina), savoir en 1614 (confirmation impériale du 26 août 1621) de la première partie et en 1638 (confirmation impériale du 20 janv. 1639) de la seconde partie. Prince du Saint-Empire (primog.) avec le grand palatinat et le droit de battre monnaie, Ratisbonne 21 avril 1654 (pour Carlo marchese Centurione); Signore di Gorreto et Marchese di Zerba, Carreto, Tartago 8 août 1710; Marchese di Morsasco 17 nov. 1599; Conte di Visone 11 mai 1654; Marchese di Castelnovo 8 avril 1783; Confirmation ital. de ces titres et du patriciat de Gênes, Rome 25 févr. 1901. — Pour la filiation et les armes, v. l'édition de 1909. — Les cadets portent le nom de famille: Centurione-Scotto.

Giulio-Vittorio-Luigi-Giuseppe-Maria, 9e prince Centurione et du St-Empire, signore di Gorreto, marchese di Torre, Campi, Zerba, Cerreto e Tartago, marchese di Morsasco, conte di Visone, marchese di Castelnovo-Scrvia, patricien de Gênes, né à Gênes 2 mars 1865, fils du pr. Vittorio, 8e pr. Centurione et du St-Empire, né à Gênes 13 oct. 1815, † ibidem 18 août 1890 et d'Isa nob. Spinola, née à Gênes . . . 1828, m. à Gênes 9 juin 1847, † ibidem 23 mars 1885; chev. d'hon. de l'O. souv. de Malte; m. à Gênes 7 mars 1886 à — *Camilla dei marchesi Gropallo*, née à Gênes 4 août 1867, DdP. de la reine d'Italie.

Filles: 1) *Isa-Maria*, née à Gênes 18 août 1888; m. à Castelnovo-Scrvia 23 juin 1909 à Luigi dei marchesi Tornielli di Borgo Lavezzaro. [. . .]
2) *Maria-Anna*, née à Castelnovo-Scrvia 21 nov. 1898.

Frères du père

du mariage du gd-père, le 7e pr. Giulio, né à Gênes 23 mars 1791, † ibidem 14 nov. 1878, avec Anna Costa, née à Gênes . . . 1797, m. à Gênes 24 nov. 1814, † ibidem 12 dec. 1853.

1. † Carlo, né à Gênes 28 janv. 1822, † à Gênes 13 nov. 1898; m. à Gênes . . . 1846 à Geronima nob. Negrotto, née à Gênes . . . 1827, † à Codevilla 3 déc. 1858.

Enfants: 1) *Anna*, née à Gênes 10 févr. 1852; m. à Novara 3 juin 1874 à Rinaldo Tornielli marchese di Borgo Lavezzaro, sén. du royaume. [*Novara.*]

2) † Vittorio, né à Gênes 19 avril 1855, † ibidem 15 juin 1906; m. à Gênes . . . 1876 à Adele Rivarola dei marchesi Mulazzano, née à Gênes 23 déc. 1855, † ibidem 21 oct. 1877.

Fils: *Carlo*, né à Gênes 19 oct. 1877; m. à Gênes 19 avril 1899 à — *Maria-Luisa dei marchesi Cattaneo di Belforte*, née à Gênes 9 févr. 1881. [*Gênes.*]

Fils: a. *Vittorio*, né à Gênes 7 mai 1900.

b. *Giacomo*, né à Gênes 23 févr. 1906.

2. † Giuseppe, né à Gênes 8 avril 1824, † à Gênes 21 mai 1897; m.: 1° à Gênes . . . 1864 à Maria Lagomaggiore, née à Gênes . . . 1848, † ibidem 18 oct. 1869; 2° à Chambéry . . juill. 1873 à — *Angela des comtes de Buttet*, née à Chambéry 16 mai 1841, † à Gênes 8 déc. 1907. Fille du 1er lit: *Giulia*, née à Gênes 30 juill. 1867; m. à Gênes 11 juill. 1895 à Damaso marchese Pareto. [*Gênes.*]

Cerami*

(maison Rosso).

Catholiques. — Catane, Sicile. — Maison originaire de Normandie, qui fait remonter son origine à Ugone Rosso („le Roux“), fils de Guillaume comte de Hauteville. Barone di Sperlinga 1132; Conte di Aidone 29 juin 1350 (pour Enrico Rosso); Conte di Sciafani 1453 (pour Antonio Rosso); Conte di Caltavuturo 1477 (pour Beatrice Rosso); Principe di Cerami (primog.) 10 mai et 5 sept. 1663 (pour Francesco Rosso par Philippe IV); Barone della Torre e Mendola . . . ; Signore di Ganno, Pietrarossa e Fontana del Conte 1736. — Armes: v. l'édition de 1901, p. 299. — Les membres de cette maison portent le nom de famille; **R o s s o**.

Domenico Ruggero Rosso *principe di Cerami*, barone di Torre e Mendola, signore di Ganno, Pietrarossa e Fontana, né à Taormina 18 mars 1907, fils du pr. Giovanni, né à Paris 28 mai 1873, † à Naples 18 mars 1917; succ. à son père.

Mère.

Pessa Charlotte-Thérèse di Cerami, née Heckmann, née à Berlin 27 avril 1880; m. à Thionville 29 juin 1904, DdP. de la reine d'Italie. [*Catane.*]

Sœur du père

Le mariage du gd-père, le pr. Domenico, né à Catane 23 juill. 1846, † à Catane 11 avril 1905, avec Isabella Alvarez Calderon des marqueses de Casa Calderon, née à Lima 16 janv. 1856, m. à Paris 27 juill. 1872, † à Naples 21 août 1918.

Agostina, née à Florence 14 nov. 1879; m. à Catane 27 janv. 1900 à Roberto barone Ricciardi. [*Naples.*]

Frère du grand-père

Le mariage du bisaïeul, le prince Giovanni, né à Catane 6 nov. 1814, † à Catane 29 juin 1899 avec Rosana née Paternò Castello des marchesi di Sangiuliano, née à Catane 2 juill. 1820, m. à Catane 8 juill. 1839, † à Catane 25 nov. 1903.

† Antonio Rosso, barone di Cerami, né à Catane 15 mars 1854, † ibidem 24 mars 1918; m. à Paris 29 déc. 1883 à — *Elvira* Mercedes Oyague, née à Lima, Pérou, 22 sept. 1858. [*Catane.*]

Enfants: 1) *Giovanni*, barone di Cerami, né à Paris 5 févr. 1885; m. à Rome 10 nov. 1917 à — *Norah* Sarauw, née à Messine 8 mai 1892. [*Catane.*]

Filles: (1) *Elvira*-Edith, née à Catane 14 juin 1919.

(2) Emma-Edith-Maria, née à Catane 1er nov. 1921.

2) *Rosita*, née à Catane 9 févr. 1889.

3) *Maria* Mercedes, née à Catane 11 mai 1890.

4) *Maria Luisa*, née à Catane 1er juill. 1891, religieuse du Bon Secours de Troyes.

5) *Giuseppe* Vincenzo, né à Catane 19 oct. 1894.

6) *Maria Isabella*, née à Catane 23 juill. 1896; m. à Catane 2 avril 1919 à Mario Zunino-Reggio, capit. de corv. ital. [*Venise.*]

7) *Anna* Maria, née à Catane 5 déc. 1899.

Frère du trisaïeul

Le mariage du quadrisaïeul, le prince Giovanni, né à Catane 10 mars 1771, † à Catane 24 déc. 1803, avec Grazia Asmundi des principi di Gisira, née à Catane . . . , m. . . . , †

† Antonio, né à Catane 20 juill. 1803, † à Catane 12 sept. 1843; m. à Catane 27 déc. 1827 à Battistina Tedeschi des barons Villalegra, née à Catane 1801, † 30 avril 1869.

Fils: 1) *Giovanni*, né à Catane 30 juin 1829; m. à Catane 14 avril 1867 à Emanuela Grimaldi des barons di Serravalle, née à Catane 16 oct. 1833, † à Catane 26 janv. 1903. [*Catane.*]

- Enfants: (1) *Antonio*, né à Catane 2 sept. 1869. [*Catane.*]
 (2) *Giovanna-Battista*, née à Catane 2 août 1872. [*Catane.*]
 (3) *Anna-Maria*, née à Catane 18 août 1874. [*Catane.*]
 2) *Francesco*, né à Catane 10 mars 1833. [*Catane.*]

Chalais*

(maison de Galard de Béarn).

Catholiques. — Paris, 37 rue Decamps, et villa Béarn à Biarritz. — Noblesse féodale de la Gascogne. Jonction du nom et des armes de Béarn par suite du mariage (22 nov. 1508) de François de Galard, baron de Brassac et de Pradelles, avec Jeanne de Béarn, héritière de cette maison; Comte de Brassac 9 janv. 1609 (confirmé 2 août 1702); Comte de l'Empire français 18 juin 1809 et 13 févr. 1811; Grand d'Espagne de 1re cl. au titre de Prince de Chalais par suite du mariage de Laure-Henry-Gaston de Galard de Béarn avec Cécile-Charlotte-Marie de Talleyrand-Périgord, princesse de Chalais, depuis 7 avril 1883 en faveur de leur fils Louis-Hélie-Joseph-Henry de Galard de Béarn (v. ci-dessous) par cédula du roi d'Espagne, Barcelone 7 avril 1904. — V. l'édition de 1905.

Louis-Hélie-Joseph-Henry de Galard de Béarn, *prince de Chalais*, comte de Brassac et de l'Empire français, grand d'Espagne de 1re cl., né à Paris 3 mai 1874, fils aîné de Laure-Henry-Gaston de Galard de Béarn, né à Cassel 9 juill. 1840, † à Pau 18 juin 1893, et de Cécile-Charlotte-Marie née de Talleyrand-Périgord pèse de Chalais, née à Paris 9 janv. 1854, m. à Paris 10 mai 1873, † à Pau 11 déc. 1890; cons. d'amb. franç., chev. de l'O. souv. de Malte; m. à Paris 23/24 juin 1905 à Beatrice Winans, née à Baltimore 25 avril 1884, † à St-Petersbourg 17 oct. 1907.
 Enfants: 1) Cécile-Nèva-Marie-*Béatrice*, née à St-Petersbourg 17 avril 1906.
 2) *Gaston-Ross-Joseph-Henry*, né à St-Petersbourg 11 oct. 1907.

Chigi della Rovere-Albani.

Catholiques. — Rome, 230 Farnesina via Lungara. — Famille patricienne de Sienne qui rattache son origine aux sign. di Macereto, conti d'Ardenghesco, et dont la filiation authentique remonte à 1200; Conti di Suèra vers 1400; jonction du nom della Rovere et complètement des armes (Rovere) vers 1510 par concession du pape Jules II; patriciens de Rome par collation de Fabio Chigi (depuis 1655 pape Alexandre VII); Principe romano di Farnese (prov. de Rome) 1658; Reichsfürst (Prince du Saint Empire), Presbourg 24 oct. 1659; Principe di Campagnano 1661; Duca di Ariccia, duca di Formello 1662; Maréchal de la Ste Église et garde du Conclave 1712; acquisition par héritage des fidéicommis de la maison Albani et jonction du nom et des armes des Albani par suite du mariage (27 févr. 1735) d'Agostino prince Chigi, né 4 avril 1710, † 29 déc. 1769, avec Giulia, née 5 janv. 1719, † 1786, tante du dernier prince Albani († 1852) 3 déc. 1834; cf. l'article „Montignano“. — La maison Albani, famille patricienne d'Urbino, où elle aurait, dit-on, immigré d'Albanie au 15e siècle, reçut le patriciat de Venise par collation de Giovan-Francesco degli Albani (depuis 1700 pape Clément XI); Reichsfürst (Prince du Saint Empire), Vienne 18 mars 1710; Principe di Soriano 14 mai 1721. — V. les éditions de 1860, p. 108, et 1891, p. 287. — Les cadets portent le nom de princes et princesses Chigi della Rovere.

Ludovico 8e Reichsfürst (prince du Saint Empire) Chigi della Rovere-Albani, né à Ariccia 10 juill. 1866, fils du 7e pr. Mario, né à Rome 1er nov. 1832, † à Ariccia 4 nov. 1914, et d'Antoinette pèse de Sayn-Wittgenstein-Berle-

bourg, née 12 mars 1839, m. à Sayn 1er sept. 1857, † à Ariccia 18 mai 1918; maréchal de la Ste-Eglise Romaine et garde du Conclave, patricien de Sienne et de Rome; m. à Rome 5 juin 1893 à Anna Aldobrandini des principi di Sarsina, née 8 déc. 1874, † 17 sept. 1895.

Enfants: 1) Pr. *Sigismondo* Pietro *principe di Campagnano*, né à Rome 12 déc. 1894.

2) P^{se} *Laura* - Maria - Caterina, née à Rome 30 avril 1898; m. à Ariccia 11 sept. 1919 à Denis cte Grisi della Piè. [Turin.]

Frère et sœur.

1. P^{se} *Eleonora*, née à Rome 29. oct. 1871; m. à Rome 10 janv. 1894 à Enrico marchese Incisa della Rocchetta. [Rocchetta Tanaro.]

2. Pr. *Francesco*, né à Rome 4 avril 1881; m. à Frascati 10 févr. 1919 à — *Maria* Concetta Celeste Torlonia des duchi di Poli, née à Frascati 25 oct. 1895. [Rome.]

Filles: 1) P^{se} *Olimpia*-Antonietta, née à Rome 14 janv. 1920.

2) P^{se} *Flavia*-Eleonora, née à Rome 1er juin 1922.

Clary-et-Aldringen*.

Catholiques. — Teplitz en Bohême, Vienne I, Herrengasse 9, et Ventsé, palais Clary. — Bernardino Clario de Florence reçut l'indignat bohémien, Prague 3 juill. 1363; la filiation remonte à David chevalier de Clario, 1543; incolat dans la chevalerie de Bohême, Prague 23 juin 1563; acquisition de Dobriczan (distr. de Saaz) vers 1622; titre de Baron en Bohême et aux États héréditaires autr. 16 oct. 1627; Baron du Saint Empire, Vienne 23 mars 1641; confirmation du titre de baron 26 juin 1664; Comte bohémien, acquisition par héritage de la seigneurie de Teplitz et jonction du nom et des armes des Aldringen par suite du mariage de Jérôme baron de Clari, † 1671, avec Anna-Maria, veuve de Müller, sœur du comte unique d'Aldringen et du Saint Empire (Jean Altringer, né à Luxembourg . . . , feldmaréchal-général au service de l'Autriche, baron du Saint Empire 17 déc. 1627, comte du Saint Empire 10 mars 1632, † 12 juill. 1634), 23 janv. 1666; Comte de Clary-et-Aldringen et du Saint Empire, Pardubitz 16 juin 1680; titre de Prince (primog.) aux États héréditaires autr. avec la qualification de „Hochgeboren“, Vienne 27 janv. 1767; Prince du Saint Empire (primog.), Vienne 2 févr. 1767; membre hér. de l'ancienne Chambre des seigneurs d'Autriche 18 avril 1861; coin. autr. de la qualification de „Durchlaucht“ Ischl 20 juill. 1905. Possessions: le fidécommiss de Teplitz avec Graupen, Bohême, fondé en 1749. — V. les éditions de 1836, p. 82, 1848, p. 102, et 1849, p. 102. Les cadets portent le nom de „Gräfin (Gräfin§) von Clary und Aldringen“.

Sigefroi-François-Jean-Charles, 6e Fürst § von Clary und Aldringen (Alt. Sérén.), né à Teplitz 14 oct. 1848, fils du 4e pr. Edmond-Maurice, né 3 févr. 1813, † 21 juin 1894, et d'Élisabeth-Alexandra, ctesse de Ficquelmont, née 10 nov. 1825, m. 5 déc. 1841, † 14 févr. 1878; succ. à son frère Carlos-Richard 5e prince de Clary-et-Aldringen, par suite de la renonciation du fils de ce dernier Jean (v. ci-dessous), chamb. et ancien cons. int., E. e. et M. pl. en retr.; m. à Vienne 12 févr. 1885 à — *Thérèse* ctesse Kinsky de Wchinitz et Tettau des princes Kinsky, née 10 déc. 1867.

Enfants: 1) Gräfin *Élisabeth* - Alexandrine - Marie - Edmée - Sophie - Félicie, née à Munich 14 déc. 1885; m. à Bruxelles 14 juill. 1904 à Henri cte de Baillet-Latour. [Chât. de Donck et Bruxelles.]

2) Graf § *Alphonse*-Marie-Edmond-Frédéric-Charles-Joseph-Aloyse-Grégoire, né à Dresde 12 mars 1887, Dr. en droit, sgr du fidécommiss sgr de Binsdorf, ancien chamb. imp. et roy., lt. autr. de rés.; m. à Eltville-s.-Rh. 5 janv. 1916 à — Marie - *Ludvine* - Anne - Antonie - Andrée - Walbourge - Thècle

ctesse d'Eltz dit Faust de Stromberg, née à Eltville 15 août 1894. [Venise, pal. Clary, et Vienne I, Herrengasse 9.]

Fils: (1) Graf§ Jérôme-Siegeiroi-Marie-Jacques-Antoine-Joseph-Charles-Augustin, né à Teplitz 27 août 1917.

(2) Graf§ Jean-Georges-Marc-Erwin-Marie-Egide-Augustin, né à Teplitz 1 sept. 1919.

(3) Graf§ Marie-Charles-Georges-Frédéric-Longin-Joseph, né à Teplitz 14 mars 1921.

3) Gräfin§ Sophie-Marie, née à Adlerkostelez 2 sept. 1891.

Frères et sœur.

1. Gräfin Edmée-Caroline-Louise-Dorothee-Thérèse-Marie, née à Vienne 13 oct. 1842, DCr., D. de la Cr. d'honn. de l'O. souv. de Malte; m. à Venise 26 août 1867 à Carlo Nicolis conte di Robilant-et-Cereaglio, † 17 oct. 1888, LtG. ital., ancien amb. [Turin.]

2. † Marie-Carlos-Richard 5e Fürst§ von Clary und Aldringen, né à Vienne 3 avril 1844, † à Teplitz-Schönau 25 mars 1920, sgr du fidéicommiss., propr. de Binsdorf en Bohême, ancien chamb. imp. et roy. et cons. privé; m. à Antonin 5 juin 1873 à — Félicie p^{esse} Radziwill, née 25 févr. 1849, ancienne DdP., DCr. imp. et roy.

Enfants: 1) Gräfin§ Marie-Léontine-Élisabeth-Félicie, née à Teplitz 19 sept. 1874. [Teplitz.]

2) Graf§ Jean-Baptiste-Marie-Edmond-Alexandre-Laurent, né à Teplitz 11 août 1878, Dr. en droit, lt. austr.-hongr. en retr.; m. à Vienne 12 sept. 1911 à — Eugénie-Marie-Félicité-Mathilde-Léopoldine Hospodár, née à Smichow 24 oct. 1882. [Ischl, Haute-Autriche.]

3. Graf§ Manfred-Alexandre-Robert-Jean-Adalbert, né à Vienne 30 mai 1852, Dr. en droit hon. de l'univ. de Gratz, ancien ministre, chamb. et cons. privé; m. à Vienne 26 avril 1884 à — Françoise ct^{esse} Pejácsevich de Veröcze, née à Rétfalu, Esclavonie, 5 juin 1859. [Hernau près Salzbourg.]

Enfants: 1) Graf§ Edmond-Marie-Ladislas-Alexandre-Athanase-Pie-Sigismund, né à Vienne 2 mai 1885, ancien rédacteur de gouv. et chamb. imp. et roy.; m. à Gratz 27 févr. 1911 à — Marguerite-Marie-Angélique-Alberte ct^{esse} de Lodron-Laterano-et-Castelromano, née à Himmelberg 26 août 1889. [Rétfalu, Slavonie, et Vienne I, Herrengasse 9.]

Enfants: (1) Gräfin§ Marie-Marguerite-Edmée-Françoise-Angélique, née à Trieste 11 nov. 1911.

(2) Graf§ Manfred-Marie-Edmond-Nicolas-Albert, né à Pola 12 sept. 1913.

(3) Gräfin§ Elisabeth-Alexandrine-Angélique-Marie-Françoise-Marguerite, née à Gratz 9 juin 1916.

(4) Graf§ Edmond-Marie-Aloyse-Charles-Antoine-Romain, né à Gratz 9 août 1918.

(5) Graf§ Charles-Antoine-Marie-Marc-Edmond-Nicodème, } nés à Rétfalu

(6) Gräfin§ Françoise-Romaine-Marie-Marguerite, } 15 oct. 1919.

2) Gräfin§ Marie-Caroline-Célestine-Félicie, née à Kütteldorf 19 mai 1886, DCr.; m. à Gratz 26 janv. 1918 à Joseph cte de Hardegg de Glatz et à Machlande, cons. de section, ancien chamb. imp. et roy. [Schmida, Basse-Autriche.]

3) Gräfin§ Dorothee, née à Vienne 30 oct. 1892.

Clermont-Tonnerre*.

Catholiques. — Ancy-le-Franc (Yonne), Glisolles (Eure) et Paris, 68 boul. de Courcelles. — Maison féodale du Dauphiné, qui rattache son origine à Sibaud sire de Clermont-en-Viennois (Isère) 1080; connétable et grand-maître héréditaire du Dauphiné et donation de la vicomté de Clermont-en-Trèves 30 juin 1340; acquisition par héritage du comté de Tonnerre (Yonne); revendu en 1684) 1496; érection de la baronnie de Clermont-en-Viennois en comté 1547; Duc franç. de Clermont-Tonnerre et Pair de France 1672 et 1775; Pair de France 4 juin 1814, 17 août 1815 et 31 août 1817; Duc-pair hér. 31 août 1817; Princeps romano (primog.) 1823 (pour Gaspard-Paulin). — V. l'édition de 1891, p. 291. — Les membres de cette maison portent le nom de famille: de Clermont-Tonnerre.

Aimé-François-Philibert 8e duc de Clermont-Tonnerre, né à Glisolles 29 janv. 1871; fils du 7e duc Roger, né à Paris 17 déc. 1842, † à Paris 30 juin 1910 et de Béatrix de Moustier, née au châ. de Bournel à Rougemont-le-Château 5 déc. 1847, m. à Paris 5 août 1868, † au châ. de Serrigny, Côte d'Or, 21 févr. 1914; m. à Paris 3 juin 1896 à — Antonia-Cortisande-*Élisabeth* de Gramont, née 23 avril 1875.

Filles: 1) Antonia-*Béatrix*, née à Paris 5 sept. 1897.

2) Isabelle-Gabrielle-*Diane*, née à Paris 16 juin 1902.

Sœur.

Marie-Renée-*Françoise*, née à Paris 5 mai 1885; m. à Paris 6 oct. 1908 à Félix cte de Merode.

Sœur du père

du 1er mariage du gd-père, le 6e duc Gaspard-Louis-Aimé, né 15 mars 1812, † 19 juill. 1889, avec Cécile née de Clermont-Montoison, née 9 nov. 1814, m. 14 oct. 1834, † 5 déc. 1847.

Anne-Marie-*Mélanie*, née à Paris 13 janv. 1847; m. à Paris 28 avril 1870 à *Amédée* mis de Lur-Saluces, † 2 oct. 1894. [*Paris*, 17 av. de Breteuil, et châ. d'*Uza*, Landes.]

Frère du grand-père

du mariage du bis-aïeul, le 5e duc Gaspard, né 27 nov. 1779, † 8 janv. 1865, avec Charlotte *Mélanie* veuve ctesse (Hippolyte, † 25 oct. 1809) de Carvoisin-d'Achy, né de Carvoisinmies d'Achy, né 17 nov. 1791, † 22 oct. 1874.

† Aynard cte de Clermont-Tonnerre, né 2 sept. 1827, † 14 janv. 1884; m. à Ancy-le-Franc 12 août 1856 à Victoire-Marie-Louise-Gabrielle de la Tour du Pin-Chambly de la Charce, née à Radepont 27 juin 1836, † à Paris 19 déc. 1915.

Enfants: 1) † Aimé-Charles-Henri cte de Clermont-Tonnerre, princeps romanus [par bref pontifical du 1er août 1911], né à Paris 6 juin 1857, † à Crépan 22 déc. 1916, gén. de brig.; m. à Paris 14 avril 1883 à — Marie-Louise-Henriette-*Gabrielle* de Cossé-Brissac, née à Paris 11 avril 1857. [Chât. d'*Achy*, Oise, et *Paris*, 45 rue de Varenne.]

Enfants: (1) Marie-Joseph-Victor-Ferdinand-*Aynard* cte de Clermont-Tonnerre, *princeps romanus*, né à Mourmelon 22 mars 1884, lt. de rés. du 10e rég. de cuirass.; m. à Paris 8 févr. 1918 à — *Madeleine* Séguier, née à Cauterets 15 juill. 1894. [*Paris*, 43 rue de Varenne.]

Filles: a. Blandine-Marie-Caroline-Antoinette-Isabelle, née à Paris 3 avril 1920.

b. *Isabelle*-Jeanne-Marie-Gabrielle, née à Crépau 9 août 1921.

(2) Marie-Joseph-Charles-Aimé-*Jean*, né à Mourmelon 16 juin 1885, capit. au 1er rég. légion étrang. [*Maroc*.]

(3) Marie-Cécile-Christiane-Josette-*Catherine*, née à Saumur (Maine-et-Loire) 21 nov. 1886; m. à Paris 16 juin 1914 à Gaston cte de Pins, lt. au 21e rég. de chass. à cheval. [*Limoges*.]

2) Louise-Eugénie-Marie-*Gabrielle*, née à Fontainebleau 13 juill. 1860; m.

à Achy (Oise) 10 oct. 1883 à Humbert mis de la Tour du Pin-Gouvernet. [Chât. de *Bezonville*, Loiret.]

- 3) *Henriette-Marie-Joséphine-Jeanne*, née à Paris 9 juin 1866. [Paris.]
 4) *Pierre-Louis-Marie*, né à Paris 17 août 1870. [Paris.]

Frère du trisaïeul

du 1er mariage du quatrième aïeul, le duc Gaspard, né 16 août 1688, † 19 mars 1781, avec Antoinette Potier de Novion, née 18. nov. 1685, m. 10 avril 1714, † 29 août 1754.

† François-Joseph mis de Clermont-Tonnerre, né 11 janv. 1726, † 1er mai 1809; m. en secondes noces à à Marie-Louise de Guilloteau de Montusson, née 1758, † 20 nov. 1845.

Fils: † Aurore-André comte, depuis marquis de Clermont-Tonnerre, né 14 janv. 1799, † 21 janv. 1878; m. à Victoire Guyot, née 20 janv. 1827, † 3 sept. 1859.

Enfants: 1) *Marie-Louise-Blanche*, née au chât. de Verneuil 31 oct. 1856; m. à St-Mihiel 27 nov. 1878 à Raoul Chandon de Briaille, comtes romanus, † oct. 1909. [Paris, 12 rue François 1er.]

2) *Marie-André-Gaspard-Élie*, mis Gaspard de Clermont-Tonnerre, né au chât. de Verneuil 25 déc. 1857, chef de bat. de rés.; m. à Boucq 1er mars 1889 à Henriette Piat de Braux des barons Piat de Braux, née 12 août 1862, † 24 déc. 1896. [Paris, 12 rue François 1er.]

Fille: *Marie-Louise*, née à Boucq 30 mars 1894.

† Cleveland, 1876—1902.

Collalto*.§

Catholiques. — Vienne I, Rathausstrasse 21 et Armbrustergasse 33; Pirnitz et Ungarschitz en Moravie. — Maison d'origine lombarde qui rattache sa filiation à Ramboldo Ier in curte lovadina près de Trévise, 980; Comtes de Trévise vers l'an 1000; marchese d'Ancône 1304; patricien de Venise 1306; Reichsgraf (Comte du Saint Empire) 1610 (titre éteint); acquisition de la seigneurie de Pirnitz en Moravie 2 avril 1623; fondation du fidéicommiss de Pirnitz-Tscherna-Deutsch-Rudoletz 5 juin 1628; incolat de Bohême, Vienne 9 juin 1707 et 10 mars 1781; le titre de Reichsgraf étendu à toute la maison, Vienne 4 mars 1730; titre autr. de Graf von Collalto, 6 mars 1781; Fürst von (Prince de) Collalto (titre autr.; primog.) avec la qualification de „Hochgeboren“ Vienne 22 nov. 1822; mbre hér. de l'ancienne Chre des sgrs d'Autriche 18 avril 1861; collation autr. de la qualification de „Durchlaucht“ Ischl 20 juill. 1905 (décret ministériel du 24 avril 1906). — V. les éditions de 1836, p. 83; 1849, p. 103; 1849, p. 103, et 1891, p. 293. — Les cadets portent le nom de „Graf § (Gräfin §) von Collalto“.

Emmanuel-Joseph-Antoine, 4e Fürst § von Collalto et San Salvatore (Alt. Sérén.), né à Ungarschitz 24 déc 1854, fils du 3e prince Édouard, né à Vienne 17 oct. 1810, † 24 mars 1862, et de Caroline ctesse Apponyi, née Vienne 18 juill. 1814, m à Vienne 6 nov. 1834, † à Heiligenstadt près Vienne 23 juin 1886; chev. hon. de l'O. souv. de Malte.

Sœur.

† Gräfin § Julie-Caroline-Thérèse, née à Ungarschitz 5 mars 1838, † à Klafferbrunn 3 avril 1922; m. à Vienne 8 avril 1861 à Édouard cte de Walderdorff, † 7 oct. 1887.

Frère du père

du mariage du gd-père, le 2e prince Antoine, né 6 mars 1784, † 23 nov. 1854, avec Caroline ctesse Apponyi, née 31 août 1790, m. 7 janv. 1810, † à Vienne 20 avril 1872.

† Graf Alphonse, né 19 juill. 1814, † 28 juin 1890; m. 10 mai 1840 à Ida ctesse Colloredo-Mannsfeld, née 13 févr. 1816, † 5 juin 1857.

Fils: † Graf Octavien-Antoine-Salvator, né à Pirnitz 5 mai 1842, † au châ. de San Salvatore 28 mai 1912; m. à Lich 31 janv. 1865 à Anne psee de Solms-Hohensolms-Lich, née 2 juin 1844, † à Gratz 7 mai 1904.

Enfants: (1) Gräfin§ Marie-Thérèse-Ida-Caroline-Cécile-Julienne, née à Vienne 22 déc. 1866. [*Gratz.*]

(2) † Graf§ Rambald-Alphonse-Ferdinand-Louis-Hermann, né à Lich 10 févr. 1868, † au châ. de San Salvatore 26 déc. 1913, propriétaire des châteaux de Collalto et de San Salvatore, prov. de Trévise; m. à Vienne 9 oct. 1892 à — Gabrielle ctesse d'Abensperg-et-Traun, née à Petronell 25 avril 1873, ancienne DdP., DCr. [Chât. de *San Salvatore*, Italie, et *Vienne I*, Seilerstätte 7.]

(3) Graf§ Manfred-Édouard, né à San Salvatore 18 janv. 1870, propr. de Staatz, Basse-Autriche, lt. de rés.; m. à Büdingen 9 mai 1901 à — Thèle psee d'Ysembourg-et-Büdingen à Büdingen, née 16 oct. 1878. [Chât. de *San Salvatore*, Italie, et *Staatz*, Basse-Autr.]

Enfants: a. Gräfin§ Giselda-Anne-Berthe-Gabrielle-Marie-Hedwige Élisabeth-Emma-Mathilde-Julienne, née à Teschendorf 21 sept. 1902; m. à Staatz 23 août 1922 à Édouard cte de Mensdorff-Pouilly, ancien lt, chev. de just. de l'O. souv. de Malte. [. . .]

b. Gräfin§ Anne-Gabrielle-Thérèse-Berthe-Irmgard-Emma-Marie-Mathilde-Agnès-Luitgarde-Julienne, née à Teschendorf 7 mai 1904; m. à Staatz 23 août 1922 à Ferdinand cte et marchesa Piatti. [*Loosdorf*, Basse-Autr.]

c. Gräfin§ Polixène-Thérèse-Berthe-Hélène-Marie-Adélaïde-Emma-Gisèle-Julienne, née à Teschendorf 16 oct. 1905.

d. Graf§ Octavien-Brunon Rambald-Wolfgang-Cunon-Rodolphe-Eilert, né à Teschendorf 12 oct. 1906.

e. Graf§ Rambald-Henri-Louis, né à Teschendorf 27 juill. 1908.

(4) Gräfin§ Mathilde-Léopold-Agnès-Juliane, née à San Salvatore 28 janv. 1873, DCr.; m. à Gratz 27 févr. 1897 à Henri cte de Fünfkirchen, ancien chamb. imp. et roy., col. en retr. [*Wasserburg*, Basse-Autr.]

C o l o n n a.

Catholiques. — Famille patricienne de Rome, dont la filiation suivie est établie depuis Pietro de Colonna (château fort près de Rome, détruit 1296) 1100; Giovanni III, arrière-petit-fils du susdit Pietro, eut trois fils, dont Sciarra Colonna reçut le titre (français?) de marquis 1289 avec complément des armes (couronne d'or) 17 janv. 1328; les deux autres fils de Giovanni III furent auteurs des deux lignes mentionnées ci-dessous. — V. les éditions de 1836, p. 87; 1848, p. 106, et 1846, p. 105.

I. Ligne: Colonna di Paliano.

Auteur: Agapito Colonna, né vers 1250. † vers 1300; patricien de Naples par coliation d'Otthon Colonna (depuis 1417 pape Martin V); grand-connétable héréditaire du royaume de Naples; Duca di Paliano (prov. de Rome) 1520; Principe di Paliano 1569. — Les membres de cette maison portent le nom de famille: Colonna.

1re Branche : Principi Colonna*.

Rome, palais Colonna, 53 piazza S. S. Apostoli. — Auteur: Marco Antonio 11, fils d'Ascanio et de Jeanne d'Aragon; Princeps assistente hér. au trône pontifical 1710; grand d'Espagne de 1re cl. 17 juin 1739; Princeps d'Avella (1607) et Duca di Tursi (1894) par héritage de la maison Doria-Tursi 24 nov. 1749.

Fabrizio principe Colonna, 13e princeps et 13e duca di Paliano, 12e duca di Marino, 12e princeps di Sonnino, 3e princeps d'Avella, 4e duca di Tursi, signore di Genazzano etc., né à Rome 28 mars 1848, fils du 11e pr. Giovanni, né 27 janv. 1820, † 12 mars 1894, et d'Isabelle née Alvarez de Toledo, des marquises de Villafranca, née 7 juill. 1823, † 9 août 1867; succ. à son frère Marco-Antonio (v. ci-dessous); v.-prés. du sénat du royaume d'Italie, MG. de rés.; m. à Rome 20 mai 1878 à — *Olimpia Doria-Pamphilj-Landi* des princes de Torriglia, née 21 oct. 1854.

Enfants: 1) *Marco-Antonio, principe e duca di Paliano*, né à Rome 25 juill. 1881, princeps assistant au trône pontifical [par suite de la renonciation de son père]; m. à Rome 8 juill. 1909 à — *Isabelle-Hélène* Sursock, née à Beyrouth 16 déc. 1889. [Rome.]

Enfants: (1) *Sveva-Vittoria*, née à Rome 6 déc. 1910.

(2) *Aspreno*, né à Rome 16 août 1916.

2) *Ascanio*, né à Naples 8 août 1883, secr. de lég. au min. des aff. étrang. [Rome.]

3) *Marozia*, née à Rome 13 mars 1885; m. à Rome 24 oct. 1909 à *Federico dei marchesi Negrotto-Cambiaso*, capit. de vaiss. dans la marine roy. ital. [Gênes.]

4) *Margherita*, née à Rome 5 juin 1890.

Frères et sœurs.

1. † *Marco-Antonio principe Colonna*, 12e princeps et duca di Paliano, etc., né à Naples 8 avril 1844, † à Rome 29 janv. 1912; m. à Rome 8 mai 1875 à *Teresa Caracciolo*, duchessa di S. Teodoro, di S. Arpino e di Casal di Principe, di Parete, marchesa di Villamaina e Capriglia, née à Naples 5 nov. 1855; remariée à Rome . . oct. 1920 au sén. Lanciano, pro-syndic. de Rome.

Filles: 1) *Isabella*, née à Rome 12 févr. 1879; m. à Rome 8 janv. 1900 à *Angelo dei marchesi Chigi-Zondadari*. [Sienne.]

2) *Vittoria*, née à Londres 29 nov. 1880, DdP. ital.; m. à Rome 20 juin 1901 à *Leone Caetani duca di Sermoneta*. [Rome.]

2. *Vittoria*, née à Naples 10 avril 1846, D. de la Cour de la reine-mère d'Italie; m. à Naples 30 nov. 1867 à *Francesco Sforza Cesarini*, duca di Segni, † 13 juin 1899. [Rome.]

3. *Livia*, née à Naples 1er nov. 1855; m. à Naples 8 sept. 1875 à *Ferdinando Alvarez de Toledo*, conte di Caltabellota. [Naples.]

4. *Prospero, principe di Sonnino*, duca di Rignano e di Calcata [autorisation ital. de porter ces deux derniers titres maritaux nomme, Rome 26 août 1909], né à Naples 18 juill. 1858, sénateur du royaume, ancien syndic de la ville de Rome, lt.-col. de cav. de rés. ital.; m. à Rome 26 nov. 1884 à *Maria Massimo* duchessa di Rignano e di Calcata, née à Rome 30 juill. 1859, † ibidem 25 oct. 1916, [Rome, Villa Massimo, Via S. Basilio.]

Fils: 1) *Mario*, né à Rome 28 févr. 1886, lt. de cav. ital., chev. d'honn. de l'O. souv. de Malte; m. à Paris 10 nov. 1917 à — *Adeline-Marie Drysdale*, née à Buenos-Ayres 16 sept. 1896. [Rome.]

Enfants: (1) *Maria-Vittoria*, née à Rome 2 août 1918.

(2) *Oddone*, né à Rome 22 oct. 1919.

(3) *Fabio*, né à Rome 11 mars 1921.

2) *Piero*, né à Rome 23 mai 1891, capt. d'art. ital., chev. d'honn. de l'O. souv. de Malte.

- 3) *Fabrizio*, né à Rome 12 oct. 1893, lt. de cav. ital.; m. à (tênes . . .
à — *Jeanne-Marie Perkins*, née à . . . [New York.]

Frère du père

du mariage du gd-père, le prince Asprino Colonna Dorla, né 10 sept. 1787, † 3 févr. 1847,
avec Maria-Giovanna Cattaneo des principi di San Nicandro, née 2 nov. 1790, m. 20 mars 1819,
† 15 tévr. 1876.

† *Edoardo*, 3e prince di Summonte, né à Naples 2 juill. 1833, † à Naples
2 oct. 1904; m. à Naples 29 avril 1863 à Maria Serra des duchi di Cardinale,
née à Naples 1er mai 1844, † à Naples 24 juill. 1905.

Enfants: 1) *Luciano*, 4e prince di Summonte, né à Naples 30 juin 1865; m.
à Villa Montalto (Frascati) 12 sept. 1895 à — *Adele Borghèse*, née
26 nov. 1874. [Rome.]

2) *Giovanna*, née à Naples 11 mai 1867; m. à Naples 30 avril 1896 à Guglielmo
marchese Imperiali des principi di Francavilla.

3) *Anna*, née à Naples 26 juill. 1868; m. à Naples 12 déc. 1889 à Ferdinando
marchese Nunziane di San Ferdinando. [Naples.]

4) *Stefano*, né à Naples 22 févr. 1870; m. à Naples 16 févr. 1896 à — *Maria*
Cianciulli, née à Naples 27 mai 1875. [Naples.]

Enfants: (1) *Maria*, née à Naples 21 janv. 1897; m. à Naples 2 juin
1920 à Ferdinando Capece Minutolo marchese di Bugnano. [Naples.]

(2) *Lucia*, née à Naples 17 août 1899.

(3) *Carlo*, né à Naples 25 mai 1901. [. . .]

(4) *Giovanna*, née à Naples 25 mai 1901.

(5) *Oddone*, né à Naples 24 mars 1903.

(6) *Piero*,

(7) *Guido*, né à Naples 16 avril 1908.

(8) *Livio*, né à Naples 12 oct. 1913.

5) *Maria*, née à Piano di Sorrento 25 août 1871; m. à S. Pietro (Piano di
Sorrento) 15 août 1904 à Vincenzo Carafa prince di Roccella, † 18 oct.
1918. [Naples.]

6) *Teresa*, née à Naples 9 avril 1876; m. à S. Pietro (Piano di Sorrento)
16 oct. 1902 à Francesco Capece-Galeota des duchi della Regina.
[Naples.]

3e Branche: Principi Stigliano*.

Naples, 84 Corso Vitt. Emanuele. — Auteur: Marcantonio, † 1659, m. à Isabella Gioeni
di Cardona, fille et héritière de Lorenzo prince di Castiglione (Sicile); Prince di Sonnino e di
Galatro 1688; Prince (primoz.) di Stigliano (prov. de Potenza) e d'Aliano, marchese di
Castelnuovo 1716; Grand d'Espagne de 1re cl. 6 févr. 1764. Substitution d'Andrea Colonna, né
1748, † 1820, comme 3e prince di Stigliano 1796. — V. l'édition de 1855, p. 159.

Ferdinando - Marcantonio - Giuliano Colonna, 8e prince di Stigliano e
d'Aliano, prince di Galatro, marchese di Castelnuovo, barone di Alianello,
di S. Arcangelo, di Roccanova, di Melito e di Giugliano, patricien
de Rome, Venise et Naples, né à Naples 12 avril 1858, fils d'Andrea
Colonna, né 26 févr. 1820, † 28 juill. 1872, et de Celeste née Isidoro,
née 5 sept. 1827, m. 20 juill. 1854, † 24 mai 1870; succ. à son oncle Gioacchino
(né 25 juill. 1809, † 7 mars 1900); lt. de cav. de rés. ital.; m. à
Paris 11 févr. 1885 à Eveline-Julia Bryant, née à Downville, Calif.,
États-Unis d'Amérique, 12 nov. 1861, † à Santa Margherita Ligure
28 mars 1919.

Enfants: 1) *Andrea* - Marcantonio - Ferdinando, né à Paris 14 déc. 1885.
[Naples, 43 rione Amedeo.]

2) *Bianca-Amalia Celeste*, née à Paris 27 mars 1887; m. à Paris 27 déc
1905 à Jules Acharé cte de Bonvouloir. [Paris.]

Sœur.

Amalia-Adelaide-Cecilia, née à Barrizzo près Capaccio, prov. de Salerne, 21 mars 1860; m. à Naples 24 févr. 1892 à Leopoldo Torlonia duca di Poli e di Guadagnolo, † à Frascati . . oct. 1918. [Rome.]

Frères du grand-père,

du mariage du bis-aïeul, le pr. Andrea, né 21 nov. 1748, † 9 juill. 1820, avec Cecilia Ruffo des principi della Motta San Giovanni, duchi di Bagnara, née 28 juin 1759, m. . . . 1782, † 16 déc. 1833.

1. † Marco-Antonio, né 16 août 1786, † 16 févr. 1853; m. 20 août 1827 à Clementina Raimondi, née 3 sept. 1803, † 9 mai 1884.

Enfants: 1) † Landolfo, né à Naples 26 juill. 1829, † ibid. 28 janv. 1903, lt.-col. ital. en retr.; m. à Naples 22 juill. 1862 à Olga Obrescoff, née à Paris 5 oct. 1842, † à Naples 24 févr. 1904.

Enfants: (1) *Giuliano*, né à Naples 9 sept. 1875, capit. de rés. du 2^e rég. de cav. „Savoia”; m. à Naples 31 juill. 1911 à — *Anna Perrelli Tomacelli Filomarino* di Monasterace, née à Naples 18 déc. 1883. [Naples, 36 Riviera di Chiaia.]

Enfants: a. *Olga-Vittoria*, née à Naples 21 oct. 1912.

b. *Landolfo*, né à Naples 21 août 1914.

c. *Maria-Vittoria*, née à Naples 27. sept. 1916.

d. † Marcantonio, né à Somma Vesuviana 25 juin 1918, † à Naples

(2) *Costanza*, née à Naples 21 oct. 1876; m. à Naples 9 déc. 1909 à Giuseppe dei marchesi Puoti. [Naples.]

(3) *Ottavia*, née à Naples 30 juin 1879.

(4) *Vittoria*, née à Naples 7 sept. 1880.

(5) *Maria-Clelia*, née à Naples 3 nov. 1881; m. à Naples 29 avril 1911 à Cesare Pennetti, capit. ital. [Naples.]

(6) *Lucia*, née à Naples 18 déc. 1882.

2) † Carlo, né à Naples 2 juin 1831, † ibidem 14 juin 1897, gén. de rés. ital.; m. à Civitavecchia 24 févr. 1873 à — *Teresa Barbieri*, née à Rome 3 sept. 1851. [Rome.]

Enfants: (1) *Fabio*, né à Casale 17 août 1874; m. à Trieste 30 avril 1905 à — *Matilde Morpurgo* des barons de Nilma, née à Trieste 20 mai 1872. [Rome, 17 via Boncompagni.]

(2) *Egidio*, né à Vérone 16 mars 1876, capit. d'inf. de rés. ital.; m. à Naples 11 sept. 1905 à — *Wilhelmina Noorduyin*, née à Helder, Pays-Bas, 12 déc. 1880. [Naples, 205 via Mergellina.]

Fille: *Bianca*, née à Naples 1^{er} août 1906.

(3) *Prospero*, né à Rome 10 mars 1879, col. d'inf. ital.; m. à Palerme 23 sept. 1905 à — *Anna Caminnecl*, née à Florence 27 août 1882. [Rome.]

Fils: *Carlo*, né à Turin 8 déc. 1908.

(4) *Maria-Luisa*, née à Florence 24 janv. 1886; m. à Naples 10 janv. 1910 à Mario mis Carrega. [Rome.]

3) *Enrico*, né à Naples 13 juill. 1838 [Naples]; m. à Naples 18 mai 1862 à Cecilia Colonna-Stigliano, née 21 févr. 1836, † à Naples 2 mars 1914.

Fils: *Marcantonio*, né à Brindisi 6 juill. 1863; m. à Padoue 23 nov. 1895 à — *Imogene Forti*, née à Padoue 20 sept. 1872. [Rome.]

Fils: *Gioacchino*, né à Noventa Padovana 27 sept. 1896. [Rome.]

4) *Vittoria*, née à Caserta 18 sept. 1843.

2. † Carlo, né à Naples 4 nov. 1787, † 23 déc. 1860; m. 14 janv. 1831 à Emilia Ciardulli, née 24 janv. 1808, † 23 sept. 1880.

Enfants: 1) † Ferdinando, né à Naples 27 févr. 1837, † ibidem 24 mars

1907, capit. de rés. ital.; m. à Naples 4 nov. 1865 à — *Carlotta Arnulfi*, née à Turin 2 déc. 1847. [*Naples*, 36 Via Giovanni Bausan.]

Enfants: (1) *Carlo*, né à Amalfi 28 janv. 1867. [*Naples*.]

(2) *Emilia*, née à Turin 4 juin 1872; m. à Naples 2 juin 1901 à Giulio Francesconi. [*Naples*.]

2) *Vittoria*, née à Caserta 9 janv. 1841; m. à Naples 8 déc. 1860 à Alessandro d'Ayala Godoy, † 7 nov. 1899, gén. de div. ital. en disp. [*Naples*.]

3. † *Filippo*, né 15 mai 1799, † 1er avril 1870; m. à Caserta 8 janv. 1834 à Marie-Louise Hueber, née 24 févr. 1811, † à Naples 21 mai 1893.

Fils: 1) † *Gustavo*, né à Naples 18 janv. 1838, † ibidem 23 janv. 1914, c.-am. de rés dans la marine ital.; m. à Spezia 10 nov. 1870 à *Enrica Masticola*, née à Rome 26 juin 1848, † à Naples 29 juill. 1905.

Fils: *Filippo*, né à Spezia 10 déc. 1871; m. à Naples 26 avril 1906 à — *Giulia des marquis Filiasi*, née à Portici 30 août 1879. [*Naples*, 104 Parco Margherito.]

Enfants: a. *Gustavo*, né à Naples 13 mars 1907.

b. *Luigi*, né à Naples 25 juin 1908.

c. *Enrica*, née à Naples 1er juill. 1909.

d. *Maria*, née à Naples 15 juin 1910.

e. *Giuseppina*, née à Naples 2 oct. 1911.

f. *Anna Pia*, née à Naples 20 avril 1920.

2) *Luigi-Maria*, né à Caserta 17 déc. 1844; m.: 1° à Milan 2 déc. 1875 à *Giuseppina Faraggiana*, née à Novara . . . 1838, † à San Remo 28 oct. 1898; 2° à Munich 20 déc. 1901 à *Guidobaldine* veuve (Detlev, † 1er avril 1897) de *Bülow*, divorcée (23 mars 1866) ctesse (Auguste, † à Brescia 15 mai 1868) Grote, née d'Alten des ctes d'Alten, née à Hanovre 2 nov. 1838 (cath. depuis 20 mai 1913), † (?) . . . (mariage dissous par divorce . . .); 3° à Nice 8 sept. 1909 à *Louise* née *Raguet* veuve baronne (Louis-Marie-Victor, † à Nice 10 juin 1902) de *Wulf*, née à Boulogne-s.-S. 18 mai 1841, † à Zurich 12 déc. 1922. [*Zurich*.]

Fils (arrêt d'adoption du 30 oct. 1915, transformé en légitimation par arrêt du 16 juin 1920): *Ferdinand-Joseph*, né à Bruxelles 29 mai 1871, *princeps de Altora* [par bref pontifical du 15 juin 1919], ancien col. adj. d'état-major belge; m. à Paris 26 juill. 1920 à *Jeanne-Marie-Charlotte* veuve *Pierre* († 12 oct. 1913) de *Caramau-Chimay*, née *Carraby*, veuve en 1res noces de *Richard* vcte de *Dampierre* duc de *San Lorenzo* († 5 mars 1906), née à Paris-Neuilly 20 avril 1870, † à Paris 11 févr. 1922. [*Paris*, rue Fabert 4.]

II. Ligne: Colonna di Sciarra.

Auteur: *Stefano VIII Colonna*, seigneur de *Præneste* (aujourd'hui *Palestrina*, prov. de Rome) 1332, † 1334, princeps di *Palestrina* depuis 1671, la principauté vendue et le titre princier transféré à *Carbagnano* (prov. de Rome) 1630; adoption du surnom di *Sciarra* vers 1640; *Giullo-Cesare Colonna di Sciarra*, duc di *Bassanello*, princeps di *Carbognano* né 13 mai 1702, † 1787, entra en possession de *Palestrina* par son mariage avec *Cornelia-Costanza Barberini*, fille et héritière d'*Urbano Barberini*, princeps di *Palestrina* († 28 sept. 1722), et prit le nom de *Barberini* 12 mai 1728; — la maison *Barberini*, originaire de *Barberino di Val d'Elsa* (prov. de Florence) avait reçu la principauté de *Palestrina* par collation de *Maffeo Barberini* (depuis 1623 pape *Urbain VIII*), vers 1630; — les branches ci-dessous descendent de deux fils du susdit *Giullo-Cesare Barberini-Colonna*.

1re Branche: Colonna di Sciarra, Principi di Carbognano*.

Frascati, prov. de Rome. — Auteur: *Urbano Barberini-Colonna di Sciarra*, princeps di *Carbognano*, *Roviano* (ce dernier titre a passé à la maison *Massimo* et plus tard à la maison *Brancaccio*) e *Nerola*, duc di *Bassanello*, *Montelibretti* e *Anticoll-Corrado* (ce

dernier titre passé à la maison Massimo) etc., né 17 juil. 1733, † 1796; Confirmation du droit au patronat du bailliage de St-Sébastien (Rome) de l'O. souv. de Malte (institué 27 août 1633 par le susdit pape Urbain) par arrêt de la cour d'appel d'Ancône du 8 juil. 1916 à la suite jugement définitif de la cour de cassation de Rome du 16 janv. 1916. — V. l'édition de 1849 p. 106.

Maffeo princepe Barberini-Colonna di Sciarra, *principe di Carbognano e Nerola*, duca di Bassanello e Montelibretti, marchese di Corese, conte di Palazzuolo, barone e signore di San Stefano etc., etc., né à Rome 10 sept. 1850, fils du pr. Maffeo, né 12 juil. 1771, † 23 déc. 1849, et de sa troisième femme Carolina née d'Andrea, marchesa de Pescopagano, née à Naples 15 oct. 1820, m. à Naples 17 nov. 1848, † à Rome 1er déc. 1912; succ. à son père; patron du bailliage de St-Sébastien de l'O. souv. de Malte, chev. d'hon. de cet O.; m. à Paris 22 mai 1906 à — *Aliette-Gabrielle-Henriette-Marie* des marquis de Bonneval, née au châ. de Latresne 6 juin 1883.

Enfants: 1) *Stefanella-Gabrielle-Caroline-Marie* Barberini-Colonna di Sciarra, née à Naples 5 nov. 1908.

2) *Urbano*, né à Frascati 5 janv. 1913, bailli de l'O. souv. de Malte.

2e Branche: Barberini, Principi di Palestrina*.

(Éteinte quant aux mâles.)

Rome, palais Barberini. — Auteur: Carlo Barberini-Colonna di Sciarra, princepe di Palestrina, signore di Monte Castel San Pietro, signore di Capranica Prenestina, Grand d'Espagne de 1re cl., né 5 sept. 1735, † . . . 1819. — V. l'édition de 1849, p. 107.

† **Enrico** Barberini, princepe di Palestrina e di Monte Castel S. Pietro, signore di Capranica et S. Vittorino, né 26 mars 1823, † 18 févr. 1889; m. à Rome 2 oct. 1853 à — *Teresa* des princes Orsini, née 1er févr. 1835, D. de la Cr. d'honn. de l'O. souv. de Malte.

Fille: *Maria* Barberini, née à Castel Gandolfo 6 avril 1872; m. à Rome 21 nov. 1891 à Luigi Sacchetti dei marchesi Sacchetti, qui, après son mariage, fut autorisé par décret du roi d'Italie à porter le nom de **B a r b e r i n i** et le titre de Principe di Palestrina (v. l'article *P a l e s t r i n a*).

† Conegliano, 1891—1920.

Corsini*.

Catholiques. — Florence, 50 via Prato et 10 Lung' Arno Corsini. — Famille originaire de Castelvecchio di Poggibonsi (prov. de Sienne), qui rattache son origine à Neri Corsini, vivant à Florence vers 1170; titre de Conte Palatino conféré par l'empereur Charles IV 1371; le même titre conféré à Alexandre Corsini par diplôme du pape Clément VII 1533; marchese di Sismano 1629; di Casigliano e Civitella 1629; marchese di Lajatico (prov. de Pise) e d'Orciatico (prov. de Pise) 1644; marchese di Glovagallo e di Tresana (région de Lunigiana) 1652; Principe romano (primog.) di Sismano et Duca di Casigliano (primog.) 23 juin 1731 par collation de Lorenzo Corsini (depuis 1730 pape Clément XII); Grand d'Espagne de 1re cl. 19 févr. 1732, titre confirmé 16 avril 1739; Principe Corsini . . . 1854. — V. les éditions de 1850, p. 102, et 1860, p. 117. — Les membres de cette maison portent le nom de famille **Corsini**.

Andrea-Carlo Corsini, 7e *principe Corsini*, princepe di Sismano, 6e duca di Casigliano, né à Florence 3 juil. 1866, fils du 6e pr. Tommaso, né à

Florence 28 févr. 1835, † à Marsiliana (Grosseto), 22 mai 1919, et d'Anna Barberini des principi di Palestrina, née 10 déc. 1840, m. à Rome 3 oct. 1858, † à la villa de Castello 11 juill. 1911, ancien secr. de lég. ital.

Frère et sœurs.

1. *Giuliana*, née à Florence 21 oct. 1859; m. à Florence 11 janv. 1882 à Giovanni barone Ricasoli - Firdolfi, † au châ. de Brolio 27 sept. 1901. [Florence.]
2. *Eleonora*, née à Florence 14 juill. 1861; m. à Florence 14 juin 1886 à Lodovico marchese Antinori. [Florence.]
3. *Beatrice*, née à Mozzete 2 oct. 1868, DdP. de la reine d'Italie; m. à Florence 21 oct. 1889 à Roberto cte Pandolfini, † à Gragnone, Arezzo, 20 mars 1917, capit. de corv. de la marine ital. [Florence.]
4. *Filippo - Enrico*, né à Florence 18 nov. 1873, ancien syndic de la ville de Florence, major d'art. ital.; m. à Florence 24 juill. 1901 à — *Lucrezia dei conti Rasponi dalle Teste*, née à Florence 24 sept. 1879 [Florence.]
Enfants: 1) *Tommaso*, né à Florence 5 déc. 1903.
2) *Piero*, né à Florence 30 déc. 1906.
3) *Anna*, née à Florence 29 oct. 1911.
5. *Elisabetta*, née à Castello 8 juill. 1876; m. à Florence 8 févr. 1919 à Teodoro Stori, prof. de chirurg. [Florence.]

Frères du père

du mariage du grand-père Neri marchese di Lajatico, né 13 août 1805, † 1er déc. 1869, avec Eleonora née marchesa Rinuccini, née 28 août 1813, m. 30 avril 1834, † 9 févr. 1886.

1. † Pier-Francesco, marchese di Lajatico, né à Florence 9 janv. 1837, † à Florence 15 sept. 1916; m. à Castello 3 oct. 1863 à Luisa Barberini-Colonna di Sciarra des principi di Palestrina, née à Rome 30 mars 1844, † à Rome 8 mars 1906.
Fils: † Neri, né 21 sept. 1864, † 5 sept. 1894; m. à Rome 22 juin 1892 à — *Carolina Sforza*, née à Rome 10 mars 1871 (remariée à Paris 14 janv. 1904 à Guillermo Fernandez de Velasco, comte de Oropesa, capit. de cav. esp.).
2. † Andrea, marchese di Giovagallo, né 5 janv. 1843, † 24 août 1895; m. à Florence 3 oct. 1868 à Beatrice des conti Bastogi, née à San Giuliano 6 sept. 1848, † à Florence 7 avril 1909.
Enfants: 1) *Maria-Clementina*, née à Florence 28 août 1869; m. à Florence 14 avril 1890 à Leone Strozzi act. prince de Forano.
2) *Eleonora*, née à Florence 15 juin 1871, D. hon. de la cour de la reine d'Italie; m. à Florence 21 sept. 1892 à Carlo marchese Calabrinini, † à Rome 20 mai 1918, ga-écuyer du roi d'Italie. [Rome.]
3) *Lorenzo, marchese di Giovagallo*, né à Florence 15 oct. 1875, major d'art. ital.; m. à Florence 4 juin 1908 à — *Caterina dei baroni Ricasoli-Firdolfi*, née à Florence 26 oct. 1886. [Florence.]
Enfants: (1) *Neri*, né à Florence 22 mars 1909.
(2) *Giovanni*, né à Florence 18 janv. 1911.
(3) *Beatrice*, née à Mezzomonte 20 sept. 1920.
3. † Cino, né 30 nov. 1846, † 28 févr. 1898; m. à Florence 24 avril 1871 à Luisa Fenzi, née à Florence 17 janv. 1848, † ibidem 8 janv. 1916.
Fils: 1) *Ernesto*, né à Florence 26 janv. 1872, major d'art. ital. [Florence.]
2) *Emmanuel*, né à Florence 10 août 1876; m. à Florence 26 nov. 1911 à — *Maria-Carolina Giuntini*, née à Florence 24 févr. 1890. [Florence.]
Enfants: (1) *Andreola*, née à Florence 5 mars 1913.

- (2) *Simonetta*, née à Florence 1er déc. 1914.
 (3) *Cino Tommaso*, né à Florence 28 mars 1917.
 (4) *Niccolo*, né à Florence 4 déc. 1920.
 3) *Guido*, né à Mozzete 20 sept. 1879. [*Florence.*]

C z a r t o r y s k i .

Catholiques. — Paris, 2 rue St-Louis-en-l'Isle; Cracovie et chât. de Sieniawa, Galicie. — Race dynastique de Lithuanie, dont l'origine se rattache à Gedymin, grand-duc de Lithuanie, † 1341; acquisition de Czartorysk (gouv. de Volhynie, Russie) vers 1400, de Klewań (et de Żuków?) vers 1430; la dignité princière reconnue, Buda 14 juin 1442; confirmation pour la Lithuanie, Lublin 25 mai 1569, pour la Pologne, Lublin 26 mai 1569; confirmation du titre princier pour les États héréditaires d'Autriche, Vienne 9 juin 1785; magnat de Hongrie, 8 juin 1808; la dignité princière reconnue par la députation du Sénat du royaume de Pologne 1819. Fondation d'un fidéicomis 16 janv. 1897. Collation autr. de la qualification de „Durchlaucht“, Ischl 20 juill. 1905. — V. les éditions de 1836, p. 95, et 1848, p. 112. — Les cadets portent le nom de prince Czartoryski et de princesse Czartoryska.

Adam-Louis 12^e prince *Czartoryski*, Herzog von Klewań und von Żuków etc., Alt. Sérén., né à Paris 5 nov. 1872, fils du 11^e prince Ladislas, né 3 juill. 1828, † 23 juin 1894, et de sa seconde femme Marguerite ^{p^{esse}} de Bourbon-Orléans, née 16 févr. 1846, m. 15 janv. 1872, † 24 oct. 1893; m. à Varsovie 31 août 1901 à — *Marie-Louise-Jeanne-Josèphe* ctesse de Krasne-Krasńska, née à Varsovie 24 mars 1883.

Enfants: 1) ^{P^{esse}} *Isabelle-Marguerite-Marie-Madeleine-Antoinette-Hyacinthe-Josèphe-Louise*, née à Varsovie 17 août 1902.

2) ^{P^{esse}} *Élisabeth-Blanche-Marie-Constance*, née à Krasne 1er sept. 1905.

3) Pr. *Joseph-Auguste-Antoine-Marie-Pie*, né à Varsovie 20 oct. 1907.

4) ^{P^{esse}} *Anne-Marie-Yolande-Gabrielle-Isabelle-Joséphine-Antoinette*, née à Goluchow 6 janv. 1914.

5) Pr. *Ladislas-Marie-Pierre* d'Alcantare, né à Goluchow 30 août 1918.

Frère du père

du mariage du gd-père, le 9^e pr. *Adam*, né 14 janv. 1770, † 15 juill. 1861, avec *Anne* ^{p^{esse}} de Sapieha-Kodeńska, née . . . 1798, m. 25 sept. 1817, † 24 déc. 1864.

† 10^e pr. *Witold*, né 6 juin 1824, † 14 nov. 1865; m. à Paris 30 oct. 1851 à — *Marie* ^{ctesse} Grocholska, née à . . . 29 nov. 1833, actuellement religieuse au couvent des carmélites déchaussées à Cracovie.

Frère du grand-père

du mariage du bis-aïeul, le prince *Adam-Casimir*, né 1er déc. 1734, † 19 mars 1823, avec *Isabelle-Dorothée-Balbine* ctesse de Flemming, née 3 mars 1745, m. 19 sept. 1761, † 17 juin 1835.

† Pr. *Constantin*, né 28 oct. 1773, † 23 avril 1860; m.: 1^o . . . 180 . à *Angélique* ^{p^{esse}} Radziwiłł, née . . . 1781, † 16 sept. 1808; 2^o à Vienne 20 mars 1810 à *Marie Dzierzanowska*, née . . . 1790, † 28 nov. 1842.

Fils: a) du 1^{er} lit: 1) † Pr. *Adam-Constantin*, né 24 juin 1804, † 19 déc. 1880; m.: 1^o 12 déc. 1832 à *Wanda* ^{p^{esse}} Radziwiłł, née 29 janv. 1813, † 16 sept. 1845; 2^o à Kórnik 16 févr. 1848 à — *Élisabeth* ctesse de Kościelec-Działyńska, née 16 août 1826, † 21 avril 1896.

Enfants: a) du 1^{er} lit: (1) † Pr. *Roman*, né 23 nov. 1839, † 18 févr. 1887; m. à Lemberg 6 déc. 1873 à — *Florentine* ctesse Dzeduszycka, née à Lemberg 28 mai 1844 (remariée: 1^o à Kopeczyńce 29 mai 1892 à *Anton* de Dembicz-Wolniewicz, mariage annulé . . . 1897; 2^o à Jabłonów . . juin 1903 à *Louis* de Cieski [*Jabłonów* près Kopeczyńce, Galicie]).

b) du 2^a lit: (2) † Pr. *Thomas-Bogustave-Sigismond*, né à Posen 21 sept. 1853, † à Rokosów 24 déc. 1920; m. à Mała Wieś 9 janv.

1896 à — *Sophie* ^{psse} Lubomirska, née à Varsovie 9 nov. 1867. [*Rokosów.*]

Enfants: a. Pr. *Jean-Roman*, né à Varsovie 8 janv. 1897.

b. ^{Psse} *Angélique-Marie-Elisabeth*, née à Rokosów 5 mai 1898.

c. ^{Psse} *Marie-Wanda*, née à Rokosów 22 sept. 1899.

d. Pr. *Roman-Ladislas Joseph-Antoine*, né à Rokosów 10 mars 1905.

e. ^{Psse} *Marie-Élisabeth-Xavier*, née à Rokosów 22 nov. 1906.

f. Pr. *Adam-Thadé-Zdislas*, né à Rokosów 8 mars 1909.

(3) ^{Psse} *Marie-Hélène*, née à Posen 29 sept. 1855; m. à Rokosów 12 mai 1878 à Stanislas cte von dem Broele-Plater dit de Syberg de Wischling. [*Moszków, Galicie.*]

(4) † Pr. *Alexandre-Zdzislaw* (Tite), né à Posen 4 janv. 1859, † à Sielec 25 janv. 1909; m. à Vienne 17 févr. 1884 à — *Marie-Madeleine-Hélène-Claire-Jeanne-Léopoldine Prawdzic Zaleska*, née 15 nov. 1863. [*Sielec* près Jutroschin, cercle de Rawicz, Pologne.]

Enfants: a. ^{Psse} *Élisabeth - Marie - Hélène - Martine-Sophie-Clémentine*, née à Sielec 16 déc. 1885; m. à Sielec 1er sept. 1908 à Jean cte de Szoldrski, Dr. en droit. [*Psarskie.*]

b. Pr. *Alexandre-Olgerd-Jean-Paul-Antoine*, né à Sielec 25 oct. 1888, propr. de la sgrie de Sielec et Wielki Bor, cercle de Rawitsch, de la sgrie de Granow, cercle de Graetz, et du châ. de Ruhberg, Silésie, camérier secret de S. S. le pape, chev. d'honn. de l'O. souv. de Malte; m. à Saybusch 11 janv. 1913 à — *Mechtildis* ^{psse} imp. et ad^{se} d'Autriche, etc., Alt. Imp. et Roy., née 11 oct. 1891, DCr. [*Sielec* près Jutrosin, cercle de Rawitsch, Pologne.]

Enfants: a) Pr. *Constantin-Étienne-Alexandre-Adam-Gratien*, né au châ. de Sielec 9 déc. 1913.

b) ^{Psse} *Cecylia - Thérèse-Immaculée-Ilone-Felicitas-Élisabeth-Hélène*, née à Sielec 9 avril 1915.

c) *Isabelle - Marie - Caroline - Suzanne-Rose-Marceline-Cyprienne-Desiderata-Félicie-Mechtildis*, née à Sielec 8 août 1917.

d) Pr. *Alexandre-Krystyn-Antoine-Joseph*, né à Sielec 21 oct. 1919.

b) du 2d lit: 2) † Pr. *Georges-Constantin*, né à Dresde 24 avril 1828, † à Vienne 23 déc. 1912; m. à Vienne 2 mai 1861 à *Marie Jeanne Czermak*, née à Prague 4 mai 1835, † à Vienne 27 juin 1916.

Fils: Pr. *Witold*, né à Weinhaus près Vienne 10 févr. 1864, propr. de la seigneurie de Pelkinie, ancien cons. int. imp. et roy.; m. à Lemberg 21 févr. 1889 à — *Hedwige* ctesse Dzieduszycka, née à Lemberg 2 mars 1867. [*Pelkinie* près Jaroslaw, Pologne.]

Enfants: a. ^{Psse} *Marie*, née à Vienne 24 févr. 1890; m. à Pelkinie 16 juill. 1913 à Michel cte de Krasne - Krasinski. [*Starawies* près Siedlec.]

b. ^{Psse} *Anne*, née à Weinhaus près Vienne 18 avril 1891, religieuse au couvent des sœurs de la visitation à Varsovie.

c. Pr. *Casimir-George-Augustin*, né à Pelkinie 7 août 1892, lt. de rés. dans l'armée polon.; m. à Cracovie 11 août 1917 à — *Hélène* de Skrzywno-Skrzynski, née à Zurawno 5 sept. 1890 (96?). [*Zurawno.*]

Enfants: (a) Pr. *Antoine - Stanislas - Marie - Barnaba*, né à Pelkinie 11 juin 1919.

(a) ^{Psse} *Hedwige-Bronislas*, née à Posen 3 sept. 1920.

d. Pr. *Georges-Pierre*, né à Pelkinie 23 févr. 1894, prêtre du diocèse de Cracovie. [. . .]

e. Pr. *Vladimir-Alphonse*, né à Pelkinie 3 nov. 1895, lt. de rés. dans l'armée polon. [*Bieliny* près Rudnik, Galicie.]

f. Pr. *Jean - François*, né à Pelkinie 19 févr. 1897, ancien enseigne polon.

- g. Pr. *Roman-Hyacinthe*, né à Pełkinie 21 nov. 1898, lt. de rés. polon.
 h. Pr. *Stanislas* - Ignace, né à Pełkinie 26 janv. 1902, ancien corporal polon.
 i. Pr. *Adam-Michel*, né à Pełkinie 16 janv. 1906.
 k. Pr. *Witold-Thaddé*, né à Pełkinie 8 févr. 1908.
 l. Pr. *Pierre*, né à Pełkinie 1er sept. 1909.

Czetwertyński (Swiatopołk-).

Maison princière de la Petite-Russie; la dignité princière reconnue en Pologne, Lublin 5 juin 1569. — V. l'édition de 1883, p. 277. — Les cadets portent le nom de prince Swiatopołk-Czetwertyński et de princesse Swiatopołk-Czetwertyńska.

I. Ligne de la Vieille-Czetwertnia.

Auteur: le prince Wentzel, † 1694; de ses trois petits-fils, fils du prince Gabriel, † 1740, descendent les branches qui suivent. — V. l'édition de 1890, p. 281 et 282.

1re Branche.

Catholiques. — Horyngród, Volhynie. — Auteur: le prince Ladislas, staroste d'Utaikow † 1785.

- † Héliodore książę (prince) Swiatopołk-Czetwertyński, né à Horyngród 3 juill. 1812, † à Cracovie 23 févr. 1903, fils du prince Martin-Alexandre, né, † 1825, et de Bibiane née Chmielowska, née m., †; m. à Marianówka 19 mars 1842 à Amélie ctesse Stadnicka, née à Marianówka 10 juin 1825, † à Cracovie 21 déc. 1901.
 Fille: Pse *Augustine*, née à Obarów 29 août 1850; m. à Horyngród 14 sept. 1869 à Janusz pr. Swiatopołk-Czetwertyński (v. 2e Branche).

Frère.

- † Pr. Edmond, né à Horyngród 1818, † à; m. à Marianówka 1848 à Camille comtesse Stadnicka, née à Marianówka 1828, † à
 Fils: 1) Pr. *Olgerd*, né à Pohoryle 1848; m. à 1883 à — *Antoinette* née Sagatowska, née à, † à [Wies.]
 2) Pr. *Richard*, né à Pohoryle 1855. [Wies.]

2e Branche.

Catholiques. — Obarów par Równo, Volhynie. — Auteur: le prince Swiatoslaw, † 1759. *Janusz książę (prince) Swiatopołk-Czetwertyński*, né à Płoska 1842, fils du prince Eustache, né 1803, † juill. 1884, et de Julie née Jaroszyńska, née 1815, m. 1831, † 1878), seigneur des terres de la Vieille-Czetwertnia et propriétaire d'Obarów, Łobaczowka et Medówka; m. à Horyngród 14 sept. 1869 à — *Augustine* pse Swiatopołk-Czetwertyńska, née 29 août 1850 (v. 1re Branche).

Frère et sœur.

1. † Pse *Anne-Celina*, née à Płoska 1841, † à Saint-Jean-d'Angély 17 avril 1922; m. à Paris 29 avril 1868 à Louis Roy de Loulay, †
 2. Pr. *Auguste*, né à Płoska 1844. [Płoska.]

3e Branche.

Orthodoxes et cathol. — Moscou. — Auteur: le prince Wladimir, staroste de Utaikow, † 1750; la dignité de prince reconnue par la Députation du Sénat du royaume de Pologne 1822; confirmée en Russie 1845.

Serge Vladimirovitch kniaz (prince) Swiatopołk-Czetwertyński, né à Moscou

18 juill. 1853, fils du prince Vladimir Borissowitch, né , † à Pau 1859, et d'Olga Nikolaïevna née ctesse Gouriew, née , m. , † à Moscou 1855; m.: 1^o à Moscou 5 sept. 1876 à Catherine Schoupinsky, née 19 mai 1858, divorcée 1881; 2^o à Moscou 9 janv. 1885 à Alexandrine veuve d'Olsouflew née Jessipow, née à St-Pétersbourg 1er sept. 1851, † à St-Pétersbourg 12 mai 1899; 3^o à Prague 14/27 avril 1904 à — Léonille veuve baronne de Zschinsky, née baronnesse d'Osten-Sacken, née à Bogouslaw [. . . .]

Frère du grand-père (cath.)

du mariage du bis-aïeul, le pr. Antoine, né , † mai 1794, avec Colette ctesse Cholewska, née , m. , † 13 mars 1840.

† Pr. Constantin-Vladimir-Antoine, né 13/24 juin 1792, † 12/24 déc. 1871; m. 12/24 oct. 1824 à Caroline passe Światopółk-Czetwertyńska, née 4/16 nov. 1804, † 22 janv. / 3 févr. 1859.

Fils (cath.): Pr. Stanislas, né à Vilna 8/20 mai 1838; m. à Varsovie 16/28 oct. 1874 à Marie ctesse Broel-Plater, née 18/30 nov. 1845, † 17 févr. / 1er mars 1895. [Skidel.]

Enfants: (1) Pr. Constantin-Joseph-Marie, né à Skidel 23 août / 4 sept. 1875; m. à Varsovie 15/28 déc. 1907 à — Hélène ctesse Przedziecka, née à Varsovie 6/18 déc. 1875. [Skidel.]

Enfants: a. Passe Marie - Elisabeth - Stanisława - Sophie, née à Varsovie 11/24 janv. 1909.

b. Pr. Constantin-Marie-Joseph, né à Vilna 29 juill. / 11 août 1910.

(2) Passe Marie-Caroline-Joséphine, née à Skidel 26 juill. / 7 août 1876; m. à Varsovie 8/20 juill. 1895 à Étienne Dembinski. [Borkowice.]

(3) Passe Hedwige-Stéphanie-Marie-Joséphine, née à Skidel 3/15 avril 1878; m. à Varsovie 11/23 janv. 1897 à Joseph cte Tyszkiewicz. [Zatocze.]

(4) Passe Stéphanie-Hortense-Thaïda-Marie-Joséphine, née à Skidel 19 nov. / 1er déc. 1879; m. à Varsovie 10 juill. 1904 à Charles cte Nałecz de Małyszyn et Raczyn-Raczynski. [Żłoty-Potok près Zarki.]

II. Ligne de la Nouvelle-Czetwertnia de Borowicze.

Catholiques. — Varsovie et Milanów. — Auteur: le pr. Louis, né , †

† Louis książę (prince) Światopółk-Czetwertyński, né à 20 sept. 1775, † à 4 avril 1844; m. à 20 août 1804 à Idalie Grocholska, née à 15 juill. 1782, † à 22 févr. 1846.

Fils: 1) † Pr. Ladislas né à 15 mai 1806, † à 12 oct. 1870; m. à Vilna 15 juin 1844 à Honorine ctesse Olizar, née à Rafałowka 3 mai 1824, † à Léopol 20 oct. 1903.

Fils: † Pr. Emmanuel, né 24 déc. 1850, † 6 juill. 1895; m. à Żyżyn près Lublin 5 juin 1888 à — Marie Wessel, née à Żyżyn 1855. [Stefanówka.]

Fille: Passe Honorine, née à Dronżów 3 juill. 1891; m. à Varsovie 15 sept. 1911 à Casimir de Bisping. [. . . .]

2) † Pr. Calixte, né 26 oct. 1809, † 29 août 1888; m. 30 août 1836 à Sophie Kropinska, née 15 mai 1819, † 25 déc. 1839.

Fils: † Pr. Vladimir, né à Woronczyn 26 sept. 1837, † à Varsovie août 1918; m. à Lemberg 10 juill. 1872 à — Marie ctesse Ourouska, née à Varsovie 10 juill. 1853. [Varsovie, 30 faub. de Cracovie, et Milanów.]

Enfants: a. Pr. Séverin-François-Calixte, né à Varsovie 18 avril 1873, député à la Diète législative de Pologne; m. à Varsovie 11 juin 1898 à — Sophie ctesse Przedziecka, née à Varsovie 15 mai 1879. [Varsovie et Soukhovolia.]

Enfants: a) Passe Marie - Josèphe, née à Varsovie 22 mars 1899; m.

- à Varsovie 28 juin 1921 à Michel cte Grocholski, capit. pol. au 12^e rég. d'uhlans. [. . .]
- b) P^{se} *Barbe-Sophie-Sévérine*, née à Soukhovolia 21 juin 1900.
- c) P^{se} *Anne-Marie-Stanislawa*, née à Soukhovolia 6 déc. 1902.
- d) P^{se} *Elisabeth-Wanda-Jeanne*, née à Varsovie 5 déc. 1905.
- e) Pr. *Vladimir-Marie-Stanislas-Mathieu*, né à Soukhovolia 21 sept. 1907.
- f) Pr. *Stephan-Gustave-Joseph*, né à Varsovie 17 mars 1910.
- g) P^{se} *Christine*, née à Soukhovolia 10 sept. 1918.
- b. Pr. *Vladimir - Félix*, né à Varsovie 9 juin 1874. [*Rudzienietz et Varsovie.*]
- c. P^{se} *Sophie - Hermance - Calixte*, née à Milanów 15 mai 1875; m. à Varsovie 29 sept. 1897 à Ladislas-Léon cte Zamoyski. [*Piltchitze.*]
- d. Pr. *Louis-Rodolphe*, né à Milanów 12 janv. 1877; m. à Rome 27 janv. 1906 à — *Rose p^{se} Radziwiłł*, née 26 nov. 1884. [*Varsovie et Scholoudek.*]
- Enfants: a) Pr. *Georges-Conrad-Vincent*, né à Varsovie 19 févr. 1907.
- b) Pr. *Stanislas-Thomas*, né à Varsovie 7 mars 1910.
- c) Pr. *André-Marie-Raphaël*, né à Scholoudek 16 sept. 1911.
- d) P^{se} *Rose-Marie-Gabrielle*, née à Scholoudek 1^{er} avril 1914.
- e) P^{se} *Marie*, née à Milanów 3 janv. 1920.
- e. P^{se} *Marie - Angèle - Sévérine*, née à Milanów 6 juill. 1880, ancienne DDP, imp. et roy. et DCr.; m. à Varsovie 10 sept. 1901 au Dr. Adam cte de Tarnow-Tarnowski, ancien chamb. imp. et roy., cons. int. et amb. autr.-hongr. [*Vienne.*]
- f. P^{se} *Wanda-Hedwige - Marie*, née à Varsovie 10 avril 1890; m. à Varsovie 17 juill. 1912 à André de Zóttowski (v. le Taschenbuch der Gräflichen Häuser). [*Godurowo, Pologne.*]

D e c a z e s *.

Catholiques. — Paris, 1 rue Auguste Vacquerie, et chât. de Lagrave près Libourne, dép. Gironde. — *Élie-Louis Decazes*, né à St-Martin de Laye 28 sept. 1780, † 24 oct. 1860, fut créé Comte franç. (primog.) 27 janv. 1815 (lettres patentes 31 janv. 1817); Pair de France 31 janv. 1818; Comte-pair hér. 2 août 1822; Hertug af (duc de) Glücksbjerg (titre danois, primog.) 14 juin (diplôme du 12 juill.) 1818; Duc-pair Decazes (titre franç., primog.) 20 févr. 1820 (lettres patentes 30 avril 1822 et 9 mars 1826). — V. l'édition de 1874, p. 125. — Les cadets portent le nom de famille Decazes.

Louis - Jean - Élie 4^e duc Decazes, 4^e Hertug af Glücksbjerg (v. l'article Glücksbjerg), né à Paris 28 févr. 1889, fils du 3^e duc Élie, né à Paris 30 avril 1864, † à Chantilly 30 août 1912, et d'Isabelle-Blanche Singer, née 27 janv. 1869, m. à Paris 28 avril 1888, † à Paris 15 nov. 1896; m. à Savigné-l'Évêque, Sarthe, 2 oct. 1912 à — *Germaine Couturié*, née à Paris

- Enfants: 1) *Élie-Ludovic-Henri-Christian*, né à Chantilly, Oise, 16 mai 1914.
- 2) *Jacques-Louis-Élie-Mortimer*, né à Paris 23 févr. 1917.
- 3) *Marie-Catherine-Isabelle-Severine-Germaine-Marguerite-Marie*, née à Savigné l'Évêque (Sarthe) 26 avril 1918.
- 4) *Marie-Yveline*, née à Paris 23 juin 1920.
- 5) *Edouard-Edmond*, né à Paris 22 mai 1921.

Sœur.

Marguerite - Sévérine Decazes, née à Paris 29 avril 1890; m.: 1^o à Paris 11 mai 1910 à Jean pr. de Broglie, † (tué à l'ennemi) 1918; 2^o à Londres 9 août 1919 à l'hon. Reginald Ailwyn Fellowes des lords De Ramsay. [. . .]

Sœur du père

du mariage du gd-père, le 2e duc Louis, né 29 mai 1819, † 17 sept. 1886, avec Séverine née de Löwenthal, née à Vienne 8 janv. 1845, m. à Paris 3 août 1863, † au chât. de Lagrave 25 sept. 1911 (remariée à Paris 28 mai 1902 à Joseph pr. Lubomirski).

Wilhelmine-*Agédie*-Octavie-Pascaline-Louise Decazes, née à Paris 11 avril 1865 [Tours]; m. à Paris 8 mars 1886 à Brandelys Deville comte de Sardelys (mariage dissous par divorce . . . déc. 1908).

Devonshire*

(maison Cavendish).

Anglicans. — 78 Piccadilly, Londres W; Chatsworth House de Hardwick Hall, Derby; Bolton Abbey, York; Compton Place, Eastbourne; Lismore Castle, Waterford. — Maison anglaise, qui remonte sa filiation à Sir John Cavendish, juge supérieur du King's Bench 1366; Sir William Cavendish Lord Cavendish of Hardwick 4 mai 1605; Earl of Devonshire 7 août 1618; le 4e earl William Duke of Devonshire et Marquess of Hartington 12 mai 1694; Lord George Cavendish, fils du 4e duke, Earl of Burlington et Baron Cavendish of Keighley, 10 sept. 1831; ces titres réunis aux autres titres après le décès du 6e duke William 17 janv. 1858 — tous ces titres dans la pairie d'Angleterre. — V. l'édition de 1878, p. 252. — Les membres de cette maison portent le nom de famille: Cavendish.

Victor Christian William Cavendish, 9e duke of Devonshire, marquess of Hartington, earl of Devonshire, of Burlington, baron Cavendish, né à Londres 31 mai 1868, fils de Lord Edward Cavendish, né 28 janv. 1838, † à Dublin 18 mai 1891; succ. à son oncle le 8e duc Spencer, né 23 juill. 1833, † 24 mars 1908; ancien gouv. gén. du Dominion de Canada, ancien Civil Lord de l'amirauté brit., Lord-lt. de Derby, chanc. de l'université de Leeds, Dr. en droit, PC., col. hon. du 5e bat. (territ.) des Sherwood Foresters, chev. de l'O. de la Jarretière; m. à Westminster 30 juill. 1892 à — lady Evelyn Emily Mary Fitzmaurice des marquesses of Lansdowne, née à Devreen 27 août 1870.

Enfants: 1) Edward William Spencer, marquess of Hartington, né à Londres 6 mai 1895, lt. brit. du Derbyshire Yeom.; m. à . . . 2 avril 1917 à — lady Mary Cecil des marquesses of Salisbury, née à . . . 29 juill. 1895. Fils: (1) . . . earl of Burlington, né à . . . 10 déc. 1917.

- (2) Lord . . . , né à . . . 1920.
 2) Lady Maud Louisa Emma, née à . . . 20 avril 1896; m. à Ottawa, Canada, 13 nov. 1917 à Angus MacKintosh, † 13 oct. 1918, capit. aux Royal Horse Guards.
 3) Lady Blanche Katherine, née à . . . 2 févr. 1898; m. à Londres 30 avril 1919 à Ivan Cobbold, capit. brit. aux Scots Guards. [Londres.]
 4) Lady Dorothy Evelyn, née à Londres 28 juill. 1900; m. à Londres 21 avril 1920 à Harald MacMillan, capit. brit.
 5) Lady Rachel, née à Londres 23 janv. 1902.
 6) Lord Charles Arthur Francis, né à . . . 29 août 1905.
 7) Lady Anne, née à . . . 30 août 1909.

Frère.

Lord Richard Frederick, né à Londres 31 janv. 1871, commiss. prés. de la Development Commission, PC., col. hon. du 4e bat. (territ.) et lt.-col. du 5e bat. (territ.) des King's Own (Royal Lancaster Rgt); m. à Bestwood, Notts, 31 juill. 1895 à — lady Moyra Beauclerk des dukes of St. Albans née 20 janv. 1876. [Holker Hall, Carnforth, Lancashire.]

- Filles : 1) *Elizabeth* Vere, née à Londres 22 janv. 1897; m. à Cartmel 8 dec. 1815 à Robert Arthur James Gascogne-Cecil viscount Cranborne des marquesses of Salisbury. [. . .]
 2) *Alix*, née à Londres 5 août 1901.
 3) *Mary* Katherine, née à Ightham Mole, Sevenoaks, 20 juill. 1903.
 4) *Diana*, née à 15 sept. 1909.
 5) , née à 10 août 1915.

Mère.

Emma Elizabeth veuve lady (Edward) Cavendish, née Lascelles des earls of Harewood, née à Londres 17 nov. 1838; m. à Londres 3 août 1865, D. d'hon. de la psee Christian de Sleswig-Holstein. [6 Carlos Place, Londres W, et Berlin.]

Frère du père

du mariage du gd-père, le 7e duc William, né 27 avril 1808, † 21 déc. 1891, avec lady Blanche Howard des earls of Carlisle, née 11 janv. 1812, m. 26 août 1829, † 27 avril 1840.
 † Lord Frederick, né 30 nov. 1836, † 6 mai 1882; m. à Windsor 7 juin 1864 à — l'hon. *Lucy* Caroline des lords Lyttelton, née à Hagley Park 5 sept. 1841. [The Glebe, *Penshurst*, Tonbridge.]

Frère du grand-père

du mariage du bisaïeul, William Cavendish (né 10 janv. 1783, † 14 janv. 1812), avec l'hon. Louisa O'Callaghan des lords Lisimore, née . . . 1788, m. 18 juill. 1807, † 18 avril 1863.
 † Lord George, né 10 août 1810, † 23 sept. 1880; m. 4 juill. 1835 à lady Louisa Lascelles des earls of Harewood, née 10 sept. 1812, † 10 mars 1886.

Fils : † James Charles, né à Londres 15 nov. 1838, † à 12 janv. 1918; col. hon. du 6e bat. (territ) des Sherwood Foresters, aide de camp du Roi.

Frères du bisaïeul

du mariage du trisaïeul, lord George Cavendish, 1er earl of Burlington, né 31 mars 1754, † 9 mai 1834, avec lady Elizabeth Compton des earls of Northampton, née 25 juin 1760, m. 27 févr. 1782, † 7 avril 1835.

1. † Hon. Henry, né 5 nov. 1789; † 5 avril 1873; m.: 1^o 24 oct. 1811 à Sarah Fawkener, née 1789, † 1er nov. 1817; 2^o 16 juin 1819 à Frances veuve (Frederick, † 18 juin 1815) Howard, née Lambton des earls of Durham, née 6 sept. 1794, † 23 nov. 1840; 3^o à 28 janv. 1873 à — *Susanna* Emma Bejerlie, née à [. . .]

Fils : a) du 1er lit : 1) † William Henry Frederick, né 31 oct. 1817, † 11 mars 1881; m. 19 août 1843 à lady Emily Lambton des earls of Durham, née 17 mai 1823, † 2 nov. 1886.

Enfants : (1) *Susan* Louisa, née à Codicote Lodge, Welwyn, 16 mai 1848; m. à Londres 21 juill. 1877 à Cecil Foljambe, 1er earl of Liverpool, bar. Hawkesbury of Haselbech and Ollerton, † 23 mars 1907. [*Kirkham Abbey*, York.]

(2) *Henry* Frederick Compton, né à Ayot St. Lawrence, Welwyn, 6 mai 1854, comm. R. N. en retr.; m. à Londres 10 juill. 1888 à — lady *Harriet* Osborne des dukes of Leeds, née 28 juill. 1867, † à 16 juin 1922. [*Swallowcliffe*, Salisbury, Wilts.]

Enfants : a. *Emily* Georgiana Harriet, née à Londres 22 déc. 1890.

b. *Evelyn* Alice Beatrix, née à Londres 30 juill. 1892.

c. Henry James Francis, né à Fair oak, Petersfield, 17 août 1893, lt. R.N. [„Africa.”]

d. *George* Sidney Godolphin, né à Londres 3 déc. 1895, lt. R.N.

(3) *Cecil* Charles, né à Ayot St. Lawrence, Welwyn, 14 mai 1855, ancien maj. brit.; m. à Jullundur, Indes, 4 mars 1890 à — *Maud* Henrietta Halliday, née à Calcutta 5 févr. 1869. [75 Redcliffe Garden, Londres SW 10.]

Fils: a. *Frederick* George, né à Fyzabad, Indes, 2 nov. 1891, capit. brit. [. . .]

b. *Ronald* Valentine Cecil, né à Cawnpore 14 févr. 1896, lt. au rég. Derbyshire.

c. *Charles* Vernon Blfour, né à Londres 14 oct. 1902.

(4) *Spencer* Frederick George, né à Ayot, St. Lawrence, Welwyn, 5 janv. 1858, capit. en retr. [*Rhodesia*.]

b) du 2^d lit: 2) † *Francis* William Henry, né 6 févr. 1820, † 12 janv. 1893; m.: 1^o 24 avril 1856 à lady Elinor Fitzgibbon des earls of Clare, née 13 mars 1835 (divorcée 15 mars 1866, remariée . . . 1872 à Victor-Jean Pellet, † 1915); 2^o à Londres 14 oct. 1876 à — *Ianthe* Florence Skyring, née à . . . [. . .]

Fils: a) du 1^{er} lit: (1) † *Reginald* Richard Frederick, né à Londres 25 févr. 1857, † à . . . 14 juill. 1914; m. 1^o à Richmond 11 sept. 1880 à Mary Constance Dupuis, née à Richmond . . . ; 2^o à . . . à — *Marthe* veuve Leigh née Douglas, née à . . .

Enfants du 1^{er} lit: a. *Rachel* Muriel Constance Evelyn, née à . . . Indes, 13 oct. 1882.

b. † *Godfrey* Lionel John, né à Eastbourne 30 mars 1884, † (de ses blessures reçues combat de . . .) 22 déc. 1914, capit. au 97^e rég. d'inf. ind.; m. à . . . 22 mars 1911 à — *Cora* Grace Graham Horsford, née à . . .

Fils: a) *Godfrey* Herbert Richard, né à . . . 14 janv. 1912.

b) *Hubert* Gordon Compton, né à . . . 26 févr. 1913.

c. *Richard* Charles Alexander, né à Eastbourne 6 août 1885, commiss. de police assist., S. Nigeria.

d. *Violet* Gladys Diana, née à Eastbourne 6 févr. 1887; m. à . . . 16 avril 1914 à James Carter.

e. *Beatrice* Frances Dupuis, née à Eastbourne 8 mars 1888; m. à . . . 16 avril 1914 à Hugh M. Miller.

f. *Dorothy* Alice Georgina, née à Norwood . . . 1891.

(2) *Alfred* Edward John, né à Londres 19 juin 1859, col. brit.; m. à Rondebosch, Cap, 18 mai 1886 à — *Alice* Isabelle van der Byl, née à Fairfield, Cap, . . . [*Londres*, Hanover Court, Hanover square, W.]

Fils: *Ralph* Henry Voltelin, né à Colombo 27 mars 1887, capjt. au 2^e bat. des Gren. Guards aide de camp du gouv. de Madras.

(3) *Ernest* Lionel Francis, né à Windelsham 2 févr. 1863, gouv. de la prison de Durham; m. à Tanjore 23 févr. 1886 à — *Jessie* Jenkins, née à Westhouse, Pays de Galles méridion., 14 avril 1867.

Fils: *Alwyn* Lionel Compton, né à Vellore 26 mars 1890, capit. à la Rifle Brig. [*Chartum*.]

b) du 2^d lit: (4) *Nigel* Frederick Rupért, ne à Eastbourne 22 janv. 1879.

3) † *Charles*, né 24 sept. 1822, † 21 déc. 1890; m.: 1^o 27 oct. 1847 à Felicia Lygon des earls Beauchamp, née 27 juin 1825, † 29 oct. 1848; 2^o 25 juin 1863 à Louisa Cockburn, née . . . , † 25 avril 1869; 3^o à . . . 16 juin 1873 à Mary Gregg, née à . . . , † à Rome 26 août 1900.

Fils: *Charles* George, né à Ryde 5 juill. 1874; m. à Fano 27 juill. 1895 à — *Virginia* Hoz, née à Rome 26 juill. 1873 [71 Via Cavour, Rome, et *S. Bartolo*, Pesaro.]

4) † *George*, né 9 janv. 1824, † 21 janv. 1889; m. à Yarmouth 16 oct. 1848 à — *Emily* Victorina Elizabeth des barts Rumbold, née à Auteuil 1^{er} oct. 1830, † à Biarritz 11 sept. 1904, Freifrau von Delmar [par décret royal pruss. Babelsberg 26 juin 1869], (divorcée 16 juin 1866),

remariée à Paris 20 août 1870 à Gaston cte de La Rochefoucauld, † 28 juill. 1915).

Enfants: (1) *William Henry Alexander George Delmar*, né à Norwich 3 oct. 1849; m. à Yarmouth 15 sept. 1874 à *Edith Chivers*, née à, † à Dublin 1er juin 1902. [. . . .]

Enfants: a. *Georgina Edith Bessie*, née à Yarmouth 26 juill. 1875; m. à 12 août 1897 à *Winsloe Hall*. [. . . .]

b. *Charles Alfred William Delmar*, né à Yarmouth 28 juill. 1878; m. à 30 mars 1913 à — *Ruth Madeleine Smith*, née à [72, North Gate Mansions, Regent's Park, Londres NW.]

c. *Edith Emily Ida*, née à Terqhay 27 mars 1881; m. à 12 sept. 1906 à *Richard Lucas Chaldecott*. [*Vancouver*.]

d. *Louisa Anna Grace*, née à Norwich 27 mars 1882; m. à 30 avril 1914 à *Henry Norie*.

e. *Alice Lucy Caroline*, née à 23 févr. 1884; m. à 23 juill. 1912 à *Douglas Stuart Harris*. [. . . .]

f. *William Henry George*, né à 28 juill. 1885; m. à 18 sept. 1907 à *Beatrice Pearson*, née à, † à 7 nov. 1914. [. . . .]

Fils: a) *Edwin Pearson*, né à 28 juill. 1908.

b) *William Delmar*, né à 5 juill. 1911.

(2) † *Emily Frances Ida*, née à Yarmouth 18 mars 1852, † à Bromberg 12 sept. 1923; m. à Biarritz 11 avril 1877 à *Luigi principe Pignatelli*.

2. † *Hon. Charles*, depuis le 15 janv. 1858, 1er lord Chesham of Chesham, né 28 août 1793, † 10 nov. 1863; m. 16 juin 1814 à *lady Catherine Gordon des marquesses of Huntly*, née 29 sept. 1792, † 14 déc. 1866.

Fils: † *William*, 2e lord Chesham, né 29 oct. 1815, † 27 juin 1882; m. 24 juill. 1849 à *Henrietta Lascelles des earls of Harewood*, née 14 févr. 1830, † 21 mai 1884.

Enfants: (1) † *Charles Compton William*, 3e lord Chesham of Chesham, né à Latimer 13 déc. 1850, † près Daventry 9 nov. 1907; m. à Eccleston, Chester, 13 nov. 1877 à *lady Beatrice Grosvenor des Dukes of Westminster*, née 14 nov. 1858, † à Boughton Park, Northampton, 12 janv. 1911 (remariée 4 oct. 1910 à *John A. Moncreiffe*).

Enfants: a. *Hon. Lilah Constance*, née à Grosvenor House, Londres, 20 mars 1884; m. à Latimer 8 juill. 1903 à *Sir Mervyn Edward Manningham Buller*, ancien capit. dans la rifle brig. [*Broomhill-Spralton*, Northampton.]

b. *Hon. John Compton*, 4e lord Chesham of Chesham, né à Londres 13 juin 1894, lt. brit. au 10e rég. de huss.; m. à 17 août 1915 à *Margaret Mills*, née à [*Latimer*, Chesham, Bucks.]

Fils: *Hon. John Charles Compton*, né à juin 1918.

(2) *Hon. Georgiana Caroline*, née à Latimer 4 févr. 1852; m. à Londres 26 août 1875 à *Thomas Coke*, 2e earl of Leicester, † à *Holkham Hall* 24 janv. 1909. [*Holkham Hall*, Norfolk.]

(3) *Hon. Mary Susan Caroline*, née à Latimer 19 mars 1853; m. à Latimer 19 oct. 1878 à *Charles Lyttelton*, 8e viscount Cobham, † 24 janv. 1909. [*Hagley Park*, Worcester.]

(4) *Hon. Katherine Caroline*, née à Latimer 3 déc. 1857; m. à *Holkham* 29 juill. 1882 à *Hugh Grosvenor*, 1er Duke of Westminster, † 22 déc. 1899.

(5) † *Hon. William Edwin*, né à Londres 18 mai 1862, † à 3 févr. 1911, lt.-col. brit.; m. à Melbourne, Australie, 25 mars 1885 à — *Elizabeth Janet Baillie*, née à, Écosse, 22 août 1864. [*Sawtrey*, Huntingdon.]

Enfants: a. *Elizabeth* Compton, née à Londres 7 mars 1887.

b. *Evan* George Charles, né à Londres 23 févr. 1891, lt. R.N.

[. . .]

(6) † Hon. Edwin William, né à Latimer 29 oct. 1865, † à . . . févr. 1911.

Dietrichstein zu Nicolsburg*§

(maison de Mensdorff-Pouilly).

Catholiques. — Nicolsbourg, Moravie, et Vienne I, Minoriten-Platz 3. — Maison féodale de France (Lorraine), qui rattache son origine aux anciens seigneurs de la terre de Pouilly (en Lorraine; érigée en baronnie 1395), et dont une ligne aînée fleurit encore en France; la filiation commence à Aubertin de Pouilly 1418; collation du titre autr. de Graf von Mensdorff-Pouilly (en faveur du général Emmanuel de Mensdorff-Pouilly, né 24 janv. 1777, † 28 juin 1852), Vienne 29 nov. 1818; incolat bohémien 17 déc. 1839; rectification des armes (coll. autr.), Vienne 26 mars 1844; titre autr. de Fürst (primog.) von Dietrichstein zu Nicolsburg avec la qualification de „Durchlaucht“ pour Alexander Graf von Mensdorff-Pouilly par suite de son mariage avec Alexandrine ctesse de Dietrichstein-Proskau-et-Leslle (v. ci-dessous) des princes de Dietrichstein zu Nikolsburg 23 déc. 1868 (diplôme du 20 mars 1869); collation du titre comtal de Mensdorff-Pouilly-Dietrichstein pour les autres descendants 26 févr. (diplôme daté de Vienne 6 avril) 1887; fondation du fidéicommiss (composé des possessions acquises par héritage de la maison princière de Dietrichstein) de Nicolsbourg en Moravie avec Thiergarten dans la Basse-Autriche et les possessions à Vienne, 28 mai 1889; Mbre hér. de l'ancienne Chre des egrs du Reicharat autr. 14 juin 1907; autorisation autr. du nom et titre de „Graf (Gräfin) von Dietrichstein-Mensdorff-Pouilly“ pour la descendance légitime en ligne directe mâle du chef de la famille, 12 juill. (diplôme Vienne 3 août) 1917. — Conf. l'édition de 1871, p. 123 et 124. — V. l'article Mensdorff-Pouilly au Taschenbuch der Gräfl. Häuser.

Alexandre - Albert - Victor - Olivier - Antoine, 3e Fürst§ von Dietrichstein (zu Nicolsburg) Graf§ Mensdorff - Pouilly (Alt. Sérén.), né à Weidlingau 15 juill. 1899, fils du 2e pr. Hugues, né à Prague 19 déc. 1858, † à St-Joachimstal, Boh., 20 août 1920, propr. fidéicommiss. de la seigneurie de Dietrichstein en Carinthie.

Sœurs (ctesses§ de Dietrichstein-Mensdorff-Pouilly).

1. Gräfin§ *Alexandrine*, née à Vienne 24 mars 1894; m. à Vienne 16 oct. 1918 à Wolfgang cte de Kuenburg, ancien capt. de cav. [. . .]
2. Gräfin§ *Olga*, née à Vienne 4 déc. 1897.
3. Gräfin§ *Marie*-Epiphanie-Clothilde, née à Vienne 6 janv. 1901.

Mère.

Passe§ douair. *Olga* - Alexandrovna née passe Dolgorouky, née à St-Pétersbourg 15/27 nov. 1873; m. à Bade-Bade 27 juill. 1892. [*Nicolsbourg*.]

Frère et sœur du père cte§ et ctesse§ Mensdorff-Pouilly-Dietrichstein.

1. Graf§ *Albert* - Victor - Jules - Joseph - Michel, né à Lemberg 5 sept. 1861, ancien cons. int. et chamb. imp. et roy., ambassadeur en retr., ancien comm. de la Chre magistrale de la gde-maîtrise de l'O. Teut. etc. [*Vienne* I, Minoriten-Platz 3.]
2. Gräfin *Clotilde* Wilhelmine-Joséphine - Gabrielle-Marie-Innocence, née à Vienne 23 déc. 1867, DCr.; m. à Vienne 1er mars 1897 à Albert cte Apponyi de Nagy-Appony, Dr. phil. et rer. pol. et Dr. med. h. c., ancien cons. int. imp. et roy. et min. hongr. des cultes et de l'instruction publ. [*Eberhard* près Presbourg et *Budapest*.]

Dohna-Schlobitten*.

Évangéliques. — Schlobitten, et Proekelwitz, Prusse Orientale. — Ancienne maison seigneuriale, qui paraît authentiquement depuis Henricus nobilis de Rotowe (Rötha-sur-Pleisse) 1127 (v. Urkundenbuch des Hochstifts Merseburg I, p. 80) et depuis 30 nov. 1156 (v. Fundationsurkunde der Peterskirche auf dem Lauterberge bei Halle, conf. Köhler, Kloster des heiligen Petrus, p. 49) dans la possession du burgraviat de Dohnyn (Dohna, Saxe). Expulsion du burgraviat par les margraves de Misnie 1402. Investiture de fiefs sis en Prusse 12 nov. 1469. Acquisition de Schlobitten 1525. La dignité de burgrave et comte du St-Empire reconnue par l'empereur Ferdinand III Prague 18 mars 1648, par la Marche Électorale de Brandebourg Clèves 27 juin 1648; acquisition de la seigneurie de Wartenberg d'une branche silésienne éteinte dans les mâles 9 avril 1711 (vendue en 1734). Membre hér. de l'ancienne Chre des sgrs de Prusse depuis le 12 oct. 1854. Titre prussien (primog.) de Fürst zu (prince de) Dohna-Schlobitten avec la qualification de „Durchlaucht“ Berlin 1er janv. 1900; v. le Taschenbuch der Gräfl. Häuser. — Armes: v. l'édition de 1902. — Les cadets portent le nom de „Burggraf und Graf (Burggräfin und Gräfin) zu Dohna-Schlobitten“.

Wilhelm-Hermann-Alexander-Richard 3e Fürst zu Dohna-Schlobitten, Burggraf zu Dohna (Alt. Sérén.), né à Potsdam 11 déc. 1899, fils du 2e pr. Richard-Emile, né à Cöllmen 8 oct. 1872, † à Schlobitten 18 nov. 1918; sgr fidéicommissaire de Schlobitten et Prökelwitz.

Frères et sœurs.

1. Burggräfin und Gräfin *Ursula - Anna - Agnès - Amélie*, née à Potsdam 12 déc. 1900.
2. Burggraf und Graf *Victor - Adalbert - Manfred - Richard*, né à Schlobitten 21 juill. 1903.
3. Burggraf und Graf *Reinhard - Christof - Hubert - Richard*, né à Potsdam 17 sept. 1904, expectant de l'O. Teut., baill. d'Utrecht.
4. Burggräfin und Gräfin *Agnès - Eléonore - Marie - Amélie*, née à Potsdam 11 mai 1906.

Mère.

Psee douair. *Marie-Mathilde* de Dohna-Schlobitten, née psee de Solms-Hohensolms-Lich, née 24 août 1873; m. à Lich 28 avril 1898, D. hon. de l'O. bav. de Thérèse. [*Schlobitten.*]

Donnersmarck*

(maison des comtes Henckel barons de Donnersmarck).

Évangéliques. — Château de Neudeck, Haute-Silésie. — Incolat bohémien 23 sept. 1608; baron du St-Empire sous la dénomination de „de Donnersmarck de Gfell et Wesendorf“ et augmentation des armes d. d. Ratibonne 18 déc. 1636; titre de comte autrichien et du St-Empire d. d. Innsbruck 29 juill. 1661; comte bohémien d. d. Vienne 5 mars 1661; seigneur de Beuthen, Haute Silésie, d. d. Vienne 14 nov. 1697; la dignité de seigneur de Beuthen transmissible au doyen de la maison commune par édit pruss. du 16 avril 1748 avec le droit de mbre hér. de l'ancienne Chre des sgrs de Prusse 12 oct. 1854, le même droit attaché au fidéicommiss de Zyglin 10 janv. 1887; gd-échanson hér. du duché de Silésie 2 août 1838. — Titre pruss. (primog.) de Fürst von (prince de) Donnersmarck avec la qualification de „Durchlaucht“ (Alt. Sérén.) 18 janv. 1901. — Armes: v. l'édition de 1902. — Possessions: a) de la branche princière: 1. la sgrie fidéicommissaire de Tarnowitz-Neudeck (2944 ha), cercle de Tarnowitz, 2. la sgrie fidéicommissaire de Zyglin (13568 ha), cercles de Tarnowitz et de Lublinitz, 3. les biens allodiaux de Tompkowitz et de Dobieschowice (1125 ha) en Pologne; b) de la branche comtale: 1. la sgrie fidéicommissaire de Repten (4025 ha), cercle de Tarnowitz, les biens allodiaux de Zabrze et de Makoschau (891 ha), cercle de

Hindenburg, et la sgrie de Lipowicz (3076 ha) en Galicie; c) de la possession commune allodiale des deux branches ad a) et b) dans les cercles de Beuthen, Rybnik et Kattowitz (1641 ha). V. aussi l'article Henckel von Donnersmarck au Taschenbuch der Gräflichen Häuser. — Les cadets portent le nom de „Graf (Gräfin) Henckel, Freiherr (Freiin) von Donnersmarck.“

*Guido*thon - Charles-Lazare Graf Henckel, 2e Fürst von Donnersmarck (Alt. Sérén.), né à Berlin 23 mai 1888; fils du 1er prince Guido, né à Breslau 10 août 1830, † à Berlin 19 déc. 1916, fidéicommissaire de Tarnowitz, Neudeck et Zyglin (v. ci-dessus ad a), chev. hon. de l'O. de St-Jean; m. à Munich 14 févr. 1909 à — Anne-Louise-Constantia p^{as}se de Sayn-Wittgenstein-Berlebourg, née 12 sept. 1884.

Fils: 1) Graf Guido-Charles-Lazare-François-Othon-Louis-Ernest-Guido hon. né à Wiesbaden 7 déc. 1909.

2) Graf Carl-Erdmann-Paul-Kraft-Othon-Victor-Clement-Richard-Henri-Magnus, né à Berlin 10 oct. 1915.

Frère.

Graf Kraft-Paul-Alfred-Louis-Guido-Raoul, né à Berlin 12 mars 1890, sgr fidéicommiss. de Repten (v. ci-dessus ad b). [Chât. de Repten, cercle de Tarnowitz, Haute-Silésie.]

Mère.

Ctesse douair. Catharina Henckel, p^{as}se douair. de Donnersmarck, divorcée Mouraview, née de Slepzów, née à St-Pétersbourg 17 févr. 1862 v. s. (cath.-grecque); m. à Wiesbaden 11 mai 1887. [Berlin W, Pariser Platz 2.]

Doria-Pamphilj-Landi*.

Catholiques. — Rome. — Famille patricienne de Gênes, dont la filiation authentique est établie depuis Paolo d'Orta 1335; Andrea Doria, né 30 nov. 1466, † 25 oct. 1560, fut créé Prince de Melfi 1531 et marchese di Tursi, prov. de Potenza, 1555; Marchese di Civiez et Conte di Cavallimonte 1576; Duca d'Avigliano 15 sept. 1613; Duca di Tursi 27 juill. 1594 et Prince de d'Avella 9 avril 1607 (titres éteints 24 nov. 1749, v. „Colonna“); Prince de S. Martino 1645, di Valmontone, duca di Montelanico 1651; Reichsfürst (Prince du Saint Empire, primog.) avec la qualification de „Hochgeboren“ et érection de la seigneurie de Torrighia et du marchesato de Borgo di San Stefano (prov. de Gênes) en principauté du Saint Empire, Vienne 13 mai 1760; acquisition par héritage des seigneuries fidéicommissaires de la maison Pamphilj, éteinte, et prise du nom de Doria-Pamphilj-Landi 9 déc. 1760; Prince Doria-Pamphilj-Landi (primog.) . . . 1864; — la maison Pamphilj, originaire de Gubbio (prov. de Pérouse), reçut par collation de Giovanni-Battista Pamphilj (depuis le 15 sept. 1644 pape Innocent X) le patriat de Rome et les principat di San Martino et Valmontone et acquit par héritage de la famille de Landi le principato di Val di Taro, Bardi et Camplano . . . — V. les éditions de 1836, p. 99, et 1848, p. 116. — Les membres de cette maison portent le nom de famille: Doria-Pamphilj.

Filippo-Andrea prince Doria-Pamphilj-Landi, 7e Fürst von Torrighia, prince di Melfi e Valmontone, duca d'Avigliano, né à Rome 1er mars 1886, fils du 6e pr. Alfonso, né à Rome 25 sept. 1851, † ibidem 5 déc. 1914, et de lady Emily Pelham Clinton des dukes of Newcastle, née 28 mars 1863, m. à Londres 24 juin 1882, † à Rome 23 déc. 1919; m. à Londres 7 juill. 1921 à — Gesine Mary Dykes, née à Newcastle-on-Tyne . . .

Sœur.

Orietta, née à Rome 25 mai 1887; m. à Rome 7/8 janv. 1906 à Febo et Borromeo d'Adda. [Milan.]

Sœurs du père

du mariage du gd-père, le pr. Filippo, né 28 sept. 1813, † 19 mars 1876, avec lady Mary Talbot des earls of Shrewsbury, née 26 mai 1815. m. 9 avril 1839, † 18 déc. 1858.

1. *Teresa-Maria*, née à Rome 1er mars 1840; D. de la cour de la reine-mère d'Italie; m. à Rome 14 janv. 1858 à Emilio Massimo, duca di Rignano, † 16 mai 1907. [. . .]
2. *Guendalina*, née à Pegli 1er août 1846, DdP. de la reine-mère d'Italie; m. à Rome 24 févr. 1868 à Giovanni Luca Cavazzi conte della Somaglia, † 6 mars 1896. [Milan.]
3. *Olimpia*, née à Rome 21 oct. 1854; m. à Rome 20 mai 1878 à Fabrizio principe Colonna. [Rome.]

† Dorset, 1895—1909.

del Drago*.

Catholiques. — Rome, pal. del Drago, 20 via Quattro Fontane. — Famille romaine, qui rattache son origine à Rodolphe de Dragobus, vicaire impérial d'Assisi, 1133; Barone di San Vittorino 1519; Marchese di Biofredo 1622; Principe di Mazzano e d'Antuni (acquisition des possessions et des titres de la maison Biscia) 1671; Principe romain (primog.) del Drago 1832. — V. l'édition de 1887, p. 280. — Les membres de cette maison portent le nom de famille: del Drago.

Alfonso-Maria-Giovanni-Filippo-Gioacchino-Ferdinando-Francesco-Luigi, 4e prince del Drago, prince di Mazzano, d'Antuni, marchese di Biofredo, conte di Ascrea, etc., né à Rome 4 oct. 1882, fils de Ferdinando 3e prince d'Antuni, né à Rome 21 févr. 1857, † à Rome 2 mai 1906, et de sa 1re femme Marie des marquises de la Gándara, 31 juill. 1862, m. à Paris 24 nov. 1881, † 23 sept. 1886; succ. à son gd-père le 3e pr. Filippo del Drago, né à Rome 4 mars 1824, † ibid. 21 avril 1913.

Frères et sœur,

a) frère germain.

1. *Urbano-Giovanni-Battista-Maria-Filippo-Gioacchino-Ferdinando*, né à Rome 28 avril 1884.
- b) consanguins, du 2e mariage du père avec Erika Potenziani del principi di San Mauro, née à Bologne 7 oct. 1874, m. à Rome 4 mars 1894, † . . .
2. *Maria-Cristina-Yolanda-Teresa-Milagros*, née à Rome 7 oct. 1895.
3. *Rodolfo-Maria-Giovanni-Francesco-Domenico-Giuseppe*, né à Rome 21 juin 1900.

Frères du père

du mariage du gd-père, le 3e prince Filippo (v. ci-dessus) avec Milagros Muñoz y Borbón, marquesa de Castillejo des duques de Biánsares, née au Pardo près Madrid 8 nov. 1835, m. à Malmaison près Paris 23 janv. 1856, † à Rome 9 juill. 1903.

1. *Francesco d'Assisi-Maria-Ferdinando-Filippo-Costantino-Anastasio, conte di Ascrea*, né à Rome 27 avril 1858 [Rome]; m. à Bruxelles 16 juin 1897 à Marie - Angélique-Cécile Vandernoot d'Assche des comtes Vandernoot, mis d'Assche, née à Bruxelles . . . 1864 (ce mariage a été annulé . . .).
2. *Luigi-Gonzaga-Maria-Ferdinando-Antonio-Stefano-Agostino*, né à Rome

- 20 juin 1859; m. à Rome 30 juill. 1891 à — *Angela* veuve du marchese (Alfonso † 2 oct. 1888) Bevilacqua-Vincenzi di Tornano, née dei marchesi Pellegri-Quarantotti, née à Rome 30 avril 1857, † ibidem 27 avril 1910. [Rome, villino del Drago, 9 via Vicenza.]
 Fils: (1) *Clemente*, né à Rome 9 sept. 1897; m. à Rome 30 avril 1919 à — *Giacinta* dei principi Ruspoli, née 11 avril 1898. [Rome.]
 Fils: *Francesco d'Assisi-Maria-Angelo-Luigi-Alessandro-Emilio*, né à Rome 22 févr. 1920.
 (2) *Mario-Filippo-Benedetto*, né à Rome 22 mars 1899.
 3. *Giovanni-Battista-Maria-Ladislaw-Urbano-Ferdinando-Filippo*, né à Rome 12 août 1860; m. à New York 22 mai 1909 à — *Joséphine* veuve Schmid (Auguste, † 1894) née Kleiner, née à Covington, Kentucky, 21 avril 1862 (29 avril 1865 ?). [New York.]

D r u c k i - L u b e c k i .

Catholiques. — Maison descendant en ligne mâle de Rurik, fondateur de l'Empire de Russie (862) par son arrière-petit-fils St-Vladimir grand-duc de Kiew; Prise du nom de prince Drucki au XIIIe siècle par le prince Michel de Russie; Jonction du nom de Lubecki (d'après un fief) à la fin du XVe siècle. — Armes, v. l'édition de 1913.

- † François prince Drucki-Lubecki, né à Lunin 2 mars 1741, † ibidem 12 mai 1802 [reconnaissance pruss. du titre princier par rescrit du gouv., Bialystok 21 déc. 1798], castellan de Pinsk; m. à 16 sept. 1767 à Geneviève ctesse Olizar, née à Minsk 29 mai 1748, † à Lunin 7 juin 1784.
 Fils: 1) † Pr. Onufre, né à Lunin 12 août 1768, † à 4 juill. 1840; m. à Mankowicze 20 juin 1805 à Eleonore Zaba, née à Rachów 30 mars 1784, † à Mankowicze 1er mai 1841.
 Fils: † Pr. Ignace, né à Horodyszcze 9 mai 1809, † à Kozlowsk 18 avril 1861, maréchal de noblesse; m. à Vilna 6 févr. 1844 à Adèle p^{se} Swiatopolk-Mirska, née à Horodno 14 oct. 1816, † à Vilna 2 mars 1890.
 Enfants: a. † Pr. Vladimir-Ladislaw, né à Mankowicze 28 juin 1845, † ibidem 1er juin 1905, maître de la cour imp. de Russie, adjoint du min. de la cour imp. de Russie; m. à Paris 2 juin 1874 à — *Marie Brelan*, née à Paris 15 oct. 1854. [Paris.]
 b. P^{se} *Marie*, née à Mankowicze 2 nov. 1855; m. à Mankowicze 10 sept. 1873 à Hilaire de Leski. [Chât. de *Biala Waka*.]
 2) † Pr. Xavier, né à Lunin 4 janv. 1778, † à St-Petersbourg 10 mai 1846, Lieutenant de S. M. pour le roy. de Pologne, puis min. des fin., m^{bre} du Conseil de l'Emp., cons. privé act.; m. à 20 juin 1814 à Marie c^{tesse} del Campo-Scipion, née Szczuczyn 4 mars 1799, † à Paris 12 nov. 1874.
 Fils: † Pr. Alexandre, né à Varsovie 8 juill. 1827, † ibidem 21 mai 1908, maréchal de la noblesse de Grodno; m. à Varsovie 26 févr. 1850 à Marie de Szemioth, née à Lachowicze 2 juill. 1833, † à Menton 9 déc. 1897.
 Fils: a. † Pr. François-Xavier, né à Cerlona 16 avril 1860, † au chât. de Dlonie 16 oct. 1918, Dr. en droit; m. à Dlonie 27 juin 1912 à — *Odile-Marie Woller*, née à Schadewalde, Silésie, 24 janv. 1871. [Chât. de *Dlonie*.]
 b. Pr. *Alexandre*, né à Cerlona 10 nov. 1861; m. à Cracovie 10 juill. 1893 à — *Marie* de Zurovska, née à Lysowody 6 sept. 1873. [Chât. de *Baltów*.]

- Enfants : a) Pr. *Bogdan (Dieudonné)*, né à Baltów 12 déc. 1894.
 b) P^{se} *Marie*, née à Baltów 30 nov. 1895; m. à 4 sept. 1919 à Léon cte de Broele dit Plater.
 c) Pr. *Xavier*, né à Baltów 26 mars 1897.
 d) P^{se} *Alexandrine*, née à Baltów 3 mai 1901.
 e) P^{se} *Hedwige*, née à Baltów 18 mars 1903.
- c. † Pr. *Ladislas*, né à Paris 10 sept. 1864, † à Teresin 21 avril 1913; m. à Varsovie 30 avril 1889 à — *Marie* ctesse Zamoyaska, née à Zadów 20 mars 1868. [Chât. de *Teresin* près Varsovie, et *Szczuczyn*.]
 Enfants : a) P^{se} *Marie-Alexandrine*, née à Varsovie 10 mars 1890; m. 1917 à Thomas pr. Lubomirski.
 b) Pr. *Jean-Marie*, né à Aix-les-Bains 8 juill. 1898.
 c) P^{se} *Thérèse*, née à Dinard 25 sept. 1899.
 d) P^{se} *Jeanne*, née à Nice 30 déc. 1900.
- 3) † Pr. *Jérôme*, né à Lunin 15 mars 1779, † à Pinsk 17 déc. 1844, maréchal de la noblesse de Pinsk; m. à Vilna 13 juill. 1799 à Christine Szczyt Niemirowicz, née à 21 févr. 1781, † à Lunin 3 déc. 1844.
 Fils : † Pr. *Edvin*, né à Lunin 21 août 1828, † ibidem 8 août 1901; m. : 1^o à Byków 28 avril 1859 à Hedwige p^{se} Radziwiłł, née à Byków 3 oct. 1839, † à Lunin 17 juin 1863; 2^o à Vilna 4 juill. 1867 à — *Françoise Kaszowska*, née à Rybno 7 mai 1848. [Chât. de *Lunin*.]
 Enfants : a) du 1er lit : a. Pr. *Félix*, né à Lunin 24 juill. 1860; m. à Minsk 6 juin 1901 à — *Bronislava* veuve Kraszevska née Bukowiecka, née à [Varsovie.]
 Fille : P^{se} *Sophie*, née à Varsovie 2 nov. 1902.
 b. Pr. *Jérôme*, né à Lunin 5 oct. 1861; ci-devant dép. de la Douma et mbre élu du Conseil de l'Empire de Russie; m. à Vilna 30 avril 1889 à — *Marie* ctesse Götzenhof-Grabowska, née à Cracovie 24 juin 1874. [Chât. de *Novopol*.]
 Enfants : a) P^{se} *Marie-Hedwige*, née à Novopol 12 juill. 1890.
 b) Pr. *Constantin-Marius*, né à Novopol 13 mars 1893.
 c) Pr. *Josef-Marius*, né à Novopol 6 sept. 1897.
 d) P^{se} *Christine-Marie*, née à Novopol 23 janv. 1900.
 b) du 2^d lit : c. P^{se} *Hedwige*, née à Lunin 10 mai 1873; m. à Lunin 7 nov. 1894 à Adolphe de Zaleski. [Varsovie.]
 d. Pr. *François*, né à Lunin 28 sept. 1878. [Chât. de *Lunin*.]

Durazzo*

(maison d'Anjou-Durazzo-Durassow).

Orthodoxe. — Chât. d'Albe, prov. d'Aquila, Abruzzes, chât. de Narni, prov. de Pérouse, Italie, et Schowskoie, Russie. — Famille originaire de la Pologne Russe et qui fait remonter son origine à l'ancienne maison royale napol. d'Anjou, savoir au pr. Jean d'Anjou, pr. de Morée, comte de Gravina, seigneur de l'honneur du Mont St-Ange, 1er duc de Durazzo, dont le fils Robert, ayant été fait prisonnier à la bataille d'Averse en 1348, fut conduit en Hongrie. D'après des documents de famille son petit-fils le pr. Jean fut prince des territoires entre les fleuves Swarcina, Camionca et Cimastruga par traité conclu avec Ladislas roi de Pologne le 24 janv. 1424, confirmé 1449 (pour son fils Dimitri). Adjonction des armes polon. Odrowoncz 1451; Jean, fils de Dimitri, émigré en Russie en 1482, reçut du gd-duc Jean III la seigneurie d'Ourvanovo, prov. de Mourom, et prit le nom de Durassow. Inscription au livre des boyards 1627; Autorisation espagnole de porter le titre de Duc de Durazzo (pour „ Basilio D'Anjou Durassow, Princes D'Anjou Durassow, Duque de Durazzo, Conde de Gravina y d'Albe,

Señor del Onor del Monte S. Angel", v. ci-dessous), Madrid 31 août 1911. — Armes, v. l'édition de 1915. — Ces titres et armes enregistrées au College of Arms de la Grande-Bretagne 6 mars 1914.

Principe *Basil D'Anjou Durassow, duc de Durazzo*, comte de Gravina y d'Albe, señor del Onor del Monte S. Angel, né à St-Pétersbourg 19 oct. 1887, fils d'Alexis, né à Chowskoïe 5 avril 1861, † à St-Pétersbourg 4 janv. 1900, chamb. et cons. d'État act. russe, et de Sophie de Schischkow, née à Twer 31 oct. 1864, m. à St-Pétersbourg 24 avril 1885; propriétaire d'Urvanowo (57 km², depuis 1482 dans la famille), de Schowskoïe (21 km², depuis 1687 dans la famille), de Duras-Odrowonez (70 km²), d'Uralsk (240 km²), ancien capit. de rés. russe de la garde du corps imp., ancien cons. hon. att. au ministère des affaires étrangères.

Essling*

(maison Massena).

Catholiques. — Paris, 14 av. Henri-Martin, et Nice, Villa Massena. — André Massena, né à Nice 6 mai 1758, † 4 avril 1817, fut investi du titre de Duc de Rivoli (village de la prov. de Vérone, Italie; titre franç., primog.) 1807 et 24 avril 1810, confirmé 18 juill. 1818; Prince franç. d'Essling (district de Gross-Enzersdorf, Basse-Autriche; primog.) sur majorat 31 janv. 1810, confirmé par lettres patentes du 13 juill. 1818 et 7 nov. 1821; Pair de France 4 juin 1814. — V. l'édition de 1874, p. 194. — Les membres de cette maison portent le nom de famille: Massena d'Essling de Rivoli.

André-Prosper-Victor-Eugène-Napoléon Massena, 5e prince d'Essling, duc de Rivoli, né à Paris 7 juill. 1891, fils du 4e pr. Victor, né à Paris 14 janv. 1836, † ibidem 28 oct. 1910, et de Paule d'esse douair. (Michel, † 23 févr. 1881) d'Elchingen, née à Paris 28 oct. 1847, m. à Paris 18 oct. 1882, † à Bellagio sur le lac de Côme 19 sept. 1903, fille adoptive de feu Cécile (veuve) Heine, née Furtado; lt. de rés. franç. aux chars de combat.

Sœur.

Anna-Victoire-Andrée, née à Paris 21 mars 1884; m. à Paris 11 oct. 1904 à Louis-Joseph Suchet, mis d'Albufera.

Eulenburg-et-Hertefeld*.

Évangéliques. — Liebenberg, prov. de Brandebourg, et Hertefeld, prov. Rhénane, Prusse. — Noblesse féodale de la Haute-Saxe, descendant de la maison des bourgraves de Wettin; le bourgrave Conrad de Wettin, fils du bourgrave Ulric (1156), paraît de 1170 à 1181 (v. *Diplomatarium zur Geschichte der Grafen zu Eulenburg*, abgedruckt bei G. A. von Mülverstedt, Magdeburg 1879) comme seigneur du château, de la seigneurie et de la ville d'Ilbourg (Ilbourg, aujourd'hui Eilenburg). Au XIVE les nobles seigneurs d'Ilbourg abandonnent la seigneurie d'Eulenburg et s'établissent dans la Prusse Orientale, devenant feudataires de l'Ordre Teutonique (pour Gallingen 1454, pour Prassen 1490; ces deux biens encore aujourd'hui dans la possession de la famille; v. le „*Taschenbuch der Gräflichen Häuser*“). Titre pruss. de Comte, Berlin 19 sept. 1786. Titre pruss. (primog.) de „Fürst zu Eulenburg und Hertefeld“ (prince d'Eulenburg et de Hertefeld), Graf von Sandels (comte de Sandels) avec la qualification de „Durchlaucht“, Berlin 1er janv. 1900, attaché à la possession du fideicommiss de Hertefeld (fondé 3 nov. 1866). [Le manoir de Hertefeld de la

maison de ce nom appartenant à la noblesse du Bas-Rhin et éteinte avec le fondateur du fideïcommissaire se trouvait dans la possession de cette famille dès le XIIIe siècle.] Membre hér. de l'ancienne Chre des egrs de Prusse, Berlin 27 janv. 1900. — Armes: v. l'édition de 1901. — Le fils aîné porte le nom de „Graf zu Eulenburg und Hertefeld“, les cadets celui de „Graf (Gräfin) zu Eulenburg“.

Frédéric-Wend 2e Fürst zu Eulenburg und Hertefeld, Graf von Sandels (Alt. Sérén.), né à Starnberg 19 sept. 1881, fils du 1er prince Philippe, né à Königsberg, Prusse, 12 févr. 1847, † à Liebenberg 17 sept. 1921; fideïcommissaire, capit. de la landwehr en retr., chev. hon. de l'O. de St-Jean; m. à Liebenberg 21 mai 1904 à — **Marie-Mathilde-Théodore** baronne Mayr de Melnhof, née à Vienne 8 avril 1884.

Enfants: 1) **Gräfin Ingeborg-Marie-Alexandrine-Mathilde-Augusta-Théodore**, née à Liebenberg 8 sept. 1906.

2) **Graf Wend**, né à Liebenberg 28 oct. 1908.

Frères et sœurs.

1. **Gräfin Alexandrine-Elise-Claire-Antonie**, née à Liebenberg 1er juill. 1880; m. à Liebenberg 15 juin 1910 à **Eberhard** cte de Schwerin, propr. de Friedelhausen et de Burg Nordeck, Hesse, secr. de lég., lt. de rés. en retr. [*Friedelhausen* près Lollar, Hesse.]

2. **Gräfin Augusta-Alexandrine**, née à Starnberg 1er sept. 1882; m. à Londres 4 févr. 1907 à **Edmond Jaroljmeck**. [*Starnberg*.]

3. † **Graf Sigwart-Botho-Philippe-Auguste**, né à Munich 10 janv. 1884, † (de blessures reçues au combat) à Jaslo, Galicie, 2 juin 1915, Dr. en phil., musicien, lt. de rés. du 2e rég. d'uhl. de la garde; m. à Leipzig 21 sept. 1909 à — **Hélène-Cécile-Joséphine-Conradine Staegemann**, née à Hanovre 18 avril 1877, ancienne chanteuse de la chambre. [*Dresde*, *Gustav-Adolf-Strasse* 6.]

Fils: **Graf Frédéric-Sigwart-Maximilien-Philippe-Donatus**, né à Dresde 19 févr. 1914.

4. **Graf Charles-Cunon-Eberhard-Wend**, né à Starnberg 16 juin 1885; m. à St.-Helier, île de Jersey, Angleterre, 27 mai 1908 à — **Sophie Mooshammer**, née à Munich 9 avril 1891. [*Munich*.]

Fille: **Flita-Austria-Edeltraut**, née à Munich 2 mars 1909.

5. **Gräfin Victoria-Ada-Astrid-Agnès**, née à Starnberg 13 juill. 1886 [*Liebenberg*]; m. à Liebenberg 12 mai 1909 à **Otto Haas-Heye** (mariage dissous par divorce . . .).

Mère.

Prise douair. **Augusta** d'Eulenburg-et-Hertefeld, ctesse de Sandels, née de Sandels, de la maison comtale éteinte de Sandels, née à Stockholm 12 mai 1853; m. à Stockholm 20 nov. 1875, D. d'honn. de l'O. bav. de Thérèse. [*Liebenberg*.]

Feltre*

(maison de Goyon).

Catholiques. — Chât. de la Roche-Goyon, Côtes-du-Nord. — Famille originale de Bretagne; Duc franç. (primog.) de Feltre [le titre ducal (primog.) de Feltre, éteint 29 mars 1852, transféré par suite du mariage 16 nov. 1836, de Charles-Marie-Auguste comte de Goyon, gén. franç., né 13 sept. 1803, † 17 mai 1870, avec Oriane de Montesquiou-Fezensac, née 16 nov. 1813, † 14 juill. 1887, fille de Raymond duc de Fezensac et d'Henriette née Clarke de Feltre (petite-fille du premier duc de Feltre) 8 juill. 1864 et en sept. 1865]; [**Henri-Jacques-Guillaume Clarke**, issu d'une famille irlandaise, né à Landrecies en Hainaut 17 oct.

1765, † 28 oct. 1818, avait reçu les titres de Comte de Hunebourg 24 avril 1808, Duc de Feltré (ville de la prov. de Bellune, Italie; titre franç., primog.) 15 août 1809, Pair de France 4 juin 1814; Duc-pair hér. par ordonnance du 31 août 1817 et 11 juin 1819]. — V. les éditions de 1891, p. 316, et 1892, p. 1266.

Charles-Marie-Michel de Goyon, 3e duc de Feltré, né à Chantenay, Loire-Inf., 14 sept. 1844, fils aîné de Charles-Marie-Auguste comte de Goyon (v. ci-dessus) et d'Oriane née de Montesquiou-Fezensac; m. à Paris 4 juin 1879 à Jeanne-Marie-Léonie de Cambacérès, née à Paris 26 août 1858, † au châ. de la Roche-Goyon 9 août 1909.

Fils: *Auguste de Goyon de Feltré*, né au châ. de la Roche-Goyon 17 juill. 1884. [. . .]

Festetics de Tolna*.

Catholiques. — *Keszthely*. — Comte hongrois d. d. Vienne 5 nov. 1766 (pour les frères Paul et Charles); dignité de prince hongrois (primog.) avec la qualification de „Durchlaucht“ . . . 21 juin 1911. — V. aussi le *Taschenbuch der Gräflichen Häuser* et l'édition 1912. — Les cadets portent le nom de „Graf (Gräfin) Festetics von Tolna“.

Tassilon 1er Fürst Festetics von Tolna, Alt. Sérén., né à Vienne 5 mai 1850, fils du cte Georges Festetics de Tolna, né 23 avril 1815, † à Vienne 12 févr. 1883, et d'Eugénie ctesse Erdödy de Monyorókerék et Monozsló, née 13 nov. 1826, m. 17 févr. 1849, † à Ischl 19 août 1894; sgr de Keszthely, Szent-György, Csurgó, Berzencze, Tarany et Balatonhidvég, Hongrie, ancien cons. int. et chamb., imp. roy. et gd-maître de la cour hongr., chev. de l'O. autr. de la Toison d'Or; m. à Budapest 2 juin 1880 à lady *Mary Douglas-Hamilton* des dukes of Hamilton, née à Londres 11 déc. 1850, † à Budapest 14 mai 1922, ancienne DdP. imp. et roy., DCr. (dont le 1er mariage avec le pr. hér., act. pr. Albert Ier de Monaco, fût été annulé par la curie romaine 3 janv. 1880 et dissous par ordonnance du prince de Monaco du 28 juill. 1880).

- Enfants: 1) Gräfin *Marie-Mathilde-Georgine*, née à Bade-Bade 24 mai 1881, DCr.; m. à Keszthely 23 juill. 1902 à Charles-Émile pr. de Fürstenberg.
 2) Graf *Georges-Tassilon-Joseph*, né à Bade-Bade 4 sept. 1882, ancien chamb. imp. et roy. et secr. de lég., capit. de cav. de rés. [. . .]
 3) Gräfin *Alexandra-Olga-Eugénie*, née à Bade-Bade 1er mars 1884, DCr.; m.: 1^o à Keszthely 26 oct. 1905 à Charles pr. de Windisch-Graetz, † 15 sept. 1915; 2^o à Vienne 10 oct. 1917 à Erwin pr. de Hohenlohe-Schillingsfürst, de Ratibor et Corvey. [*Vienne III*, Strohgasse 21 a.]
 4) Gräfin *Carola-Frédérique-Marie*, née à Vienne 17 janv. 1888.

F e z e n s a c *

(maison de Montesquiou).

Catholiques. — Paris, 23 rue Nitot, et château de Marsan, dép. Gers. — Maison féodale de Gascogne, qui rattache son origine à une branche collatérale, fondée 1030 des comtes de Fezensac (Vic-Fezensac, Gers); le premier ancêtre est Raimond-Almeri, seigneur de Montesquiou (Gers); la maison de Montesquiou reconnue comme descendant des comtes de Fezensac et autorisée à joindre ce dernier nom à celui de Montesquiou 19 nov. 1777 et 31 juill. 1783; Baron de l'Empire franç. 29 sept. 1809, 29 août 1810; Comte de l'Empire 10 févr. 1809 et 14 févr. 1810; Pair de France 4 juin 1814 et 17 août

1815; Comte-pair 31 août 1817; Duc-pair hér. de Fezensac (primog.) 30 avril 1821; transfert des titres par ordonnances des 12 sept. 1817, 17 août et 25 oct. 1821 et 5 févr. 1832. — V. les éditions de 1877, p. 277, et 1914, p. 336.

Joseph de Montesquiou-Fezensac, 4e duc de Fezensac, né à Paris 22 janv. 1875, fils de Pierre marquis de Montesquiou-Fezensac, † 7 oct. 1894, et de Marie née de Rohan-Chabot, née 4 sept. 1849, m. 10 févr. 1874; succ. à son oncle, le 3e duc Philippe, † 30 sept. 1913; m. à Paris 11 sept. 1907 à *Victoire Laure Anna Gabrielle Massena d'Essling de Rivoli*, née à Paris 5 août 1888, † à Marsan 10 oct. 1918.

Fils: 1) *Pierre*, né à Paris 1er mars 1909.

2) *Philippe*, né à Paris 8 juill. 1911.

3) *Andrée*, né à Paris 9 janv. 1916.

F i f e *

(branche, éteinte dans les mâles, de la maison Duff).

Anglicans. — Londres W, 17 Hill street; Duff House, Banff; Mar Lodge-Aberdeen; East Sheen Lodge, Surrey. — Famille originaire d'Écosse; charte de Muldavit (Banffshire) pour David Duff 1401; Baron Braco of Kilbryde dans la pairie d'Irlande 28 juill. 1735; Viscount Macduff et Earl Fife (comté écossais) dans la pairie d'Irlande 16 avril 1759; Baron Fife dans la pairie de la Grande-Bretagne 19 févr. 1790 (titre éteint 24 janv. 1809); rétablissement de cette baronnie 27 avril 1825 (éteint 9 mars 1857); second rétablissement 1er oct. 1857; Duke of Fife et Marquess of Macduff 27 juill. 1889 dans la pairie du Royaume-Uni; Earl of Macduff et Duke of Fife dans la pairie du Royaume-Uni avec transmissibilité à la fille aînée et sa descendance mâle éventuelle ou à la fille cadette et sa descendance mâle éventuelle, Whitehall 24 avril 1900; collation brit. du titre de „Princess Royal“ à la psee Louise, épouse du 1er duke, et de celui de „Princesses“ avec la qualification d'Altesses à ses filles 28 nov. 1905. — V. l'édition de 1890, p. 290.

† *Alexandre William George Duff*, 1er duke of Fife, né à 10 nov. 1849, † à Assouan 29 janv. 1912, fils du 5e earl *James*, né 6 juill. 1814, † 7 août 1879, et de lady *Agnes* née *Hay*, des earls of *Erroll*, née 12 mai 1829, m. 16 mars 1846, † 18 déc. 1869; PC., lord-lt. de Londres; m. au Buckingham-Palace, Londres, 27 juill. 1889 à — *Louise* psee roy. de Grande-Bretagne et d'Irlande etc., Alt. Roy., née 20 févr. 1867, col. en chef du 7e Princess Royal's Dragoon Guards.

Filles (Altesses): 1) Psee *Alexandra Victoria Alberta Edwina Louise*, 2e *duchess of Fife*, countess of Macduff, née à East Sheen Lodge 17 mai 1891; m. à Londres 15 oct. 1913 à *Arthur* pr. de *Connaught*, Alt. Roy. [Londres, Park Lane, 54 Mount Street, et *Kapstadt*.]

2) Psee *Maud Alexandra Victoria Georgina Bertha*, née à East Sheen Lodge 3 avril 1893.

F o r a n o *

(maison Strozzi).

Catholiques. — Florence, 4 Piazza Strozzi, et Rome. — Maison originaire de Fiesole (prov. de Florence), où les Strozzi sont mentionnés, de même qu'à Florence et comme signore di Nuovole e di Mugello dès 1050; Conte di Rocamezzana (prov. de Rome?) 1437; Duca di Eagnolo (prov. de Naples) 1644; Principe di Forano (prov. de Pérouse; titre romain,

primog.) 1722. — V. l'édition de 1852, p. 182. — Les membres de cette maison portent le nom de famille: *Strozzi-Majorca-Renzi*.

Leone Strozzi-Majorca-Renzi, 7^e prince de Forano, duc de Bagnolo, né à Florence 10 oct. 1856, fils du 5^e pr. Ferdinando, né 31 juill. 1821, † 23 févr. 1878 et d'Antonietta née des princes Centurione, née à Gênes 25 mai 1830; m. à Florence 29 avril 1851, † à Florence 31 juill. 1919; succ. à son frère, le 6^e pr. Piero (v. ci-dessous); ancien officier dans la marine ital.; m. à Florence 14 avril 1890 à — *Maria-Clementina Corsini* née principi Corsini e di Sismano, née 28 août 1869.

Filles: 1) *Antonietta*, née à Florence 22 mai 1891.

2) *Béatrice*, née à Florence 5 avril 1894; m. à Florence 12 avril 1918 à Paolo cte Paolozzi.

Frères et sœur.

1. † 6^e pr. Piero, né à Florence 20 sept. 1855, † ibidem 3 nov. 1907; m. à Paris 29 juill. 1897 à Sophie ctesse Branicka, née à Nice 15 févr. 1871, (séparée judiciairement, Florence 22 déc. 1906; remariée à Paris 14 nov. 1908 à Charles de Halpert, att. à la lég. de la Rép. Polon. à Paris).
2. *Luisa*, née à Florence 23 févr. 1859; m. à Florence 15 janv. 1880 à Francesco conte Guicciardini, ancien secr. d'État au min. de l'agriculture etc. et mbr de la Chre des députés. [Florence.]
3. *Roberto*, né à Florence 20 févr. 1861, ancien capit. de cav.; m. à 28 juill. 1919 à Uberta Niccolini-Sirigatti dei marchesi di Camugliano, née à [Florence.]

Frasso*

(maison Dentice).

Catholiques. — Naples; San Vito del Normanni; Rome et Kravska (Moravie). — Maison féodale de l'Italie méridionale qui gouvernait les côtes d'Amalfi comme comités dans les VIII^e et IX^e siècles, les Pouilles, la Capitanate et le Molise (1180), les Calabres (1346), les Abruzzes (1433) et tout le royaume de Naples, comme vicaires royaux, jusqu'à la mort du roi Ladislas; revêtu des charges de justicier du royaume 1292, de gd-sénéchal 1404, de maréchal 1423. Nobles patriciens de Naples 1200. Acquisition des seigneuries baronales de Pino et Pimonte en 1200, Lancino 1272, Sfilisco 1345, Mondragone et Bagliva de Foggia 1381, Viggiano, Ischitella, Peachici, Varano, Calvi, Torre Franconise, Genzano, Casalnuovo, Avetrana 1340—1420, Seclì 1404, Corleto 1444, Pagliara 1540; érection de la seigneurie de Viggiano en fiefcommis 1457; Principe di S. Vito (succ. napol.) 1626; Conte 1654 (héritage de la famille de Masserenghi); Principe di Crucoli (succ. napol.); héritage de la famille de Belprato-Marchese 1685; érection de la seigneurie de Frasso en principauté et collation du titre de prince di Frasso par Charles VI en 1720; Reconnaissance roy. ital. des titres 2 juin 1898, lettres patentes du 9 oct. 1900. — Armes: v. l'édition de 1905. — Les membres de cette maison portent le nom de famille: *Dentice*, les mâles avec le titre de conte.

Luigi Dentice, 8^e prince di Frasso, prince di S. Vito, prince di Crucoli, conte, noble patricien de Naples, né à Brühl (Autriche) 19 juill. 1861, fils du 7^e pr. Ernesto, né à Naples 10 oct. 1825, † à Livourne 23 oct. 1886, et de Louise née ctesse Chotek de Chotkova et Wognin, née à Brünn 16^e déc. 1840, m. à Kravska 4 nov. 1857, † à Rome 6 juin 1898; sén. du royaume d'Italie, chev. de l'O. bav. de St-Georges; m. à Schrems 3 août 1885 à — *Emilie* ctesse de Thurn-Valsassina, née à Gratz 16 août 1866, DdP. de la reine d'Italie, DCr.

Enfants: 1) Cte *Ernesto*, né à Naples 8 mai 1886, lt. de rés. du génie, chev. d'honn. de l'O. souv. de Malte. [. . .]

2) *Sofia*, née à Naples 10 janv. 1889, ancienne DdP. imp. et roy., DCr.;

- m. à Kravska 14 sept. 1910 à Frédéric Charles cte illustr. de Schönborn-Buchheim.
- 3) Cte *Gerardo Giuseppe*, né à S. Vito dei Normanni 1er déc. 1890, Dr. en droit, lt. de cav. de rés., chev. de l'O. bav. de St-George et de l'O. souv. de Malte.
- 4) Cte *Pietro-Alfredo*, né à Vienne 4 févr. 1902, chev. de justice de l'O. souv. de Malte.

Frères et sœurs.

1. *Marianna*, née à Naples 10 janv. 1859; m. à S. Vito 27 avril 1881 à Luigi marchese Capece Minutolo di Bugnano, gth. hon. de la reine-mère d'Italie. [*Naples.*]
2. *Luisa*, née à Naples 3 févr. 1860.
3. *Gabriella*, née à Naples 26 nov. 1870, ancienne DdP. imp. et roy., DCr.; m. à Kravska 25 juill. 1892 au comte Antoine de Widmann-Sedlnitzky, possesseur de Wiese, district d'Iglau, ancien cons. int. et chamb. imp. et roy.
4. Cte *Alfredo*, né à Naples 27 janv. 1873, capit. de l'état-maj. gén. de la marine ital.; m. à Fiume 22 déc. 1905 à — *Elisabeth* ctesse divorcée (mai 1900) de Jean Palfy d'Erdöd, née ctesse de Schlippenbach, née à Gratz 30 sept. 1872 (évang.). [*Carovigno.*]
5. Cte *Carlo*, né à S. Vito 22 janv. 1876, député au parlement ital.; m. à Londres 23 avril 1906 à — *Georgina* Wilde, née à St-Louis, E.-U., 14 déc. 1885. [*Rome.*]

Frère du grand-père

du mariage du bisaïeul, le 4e pr. Gerardo, né 18 sept. 1761, † 24 avril 1811, avec Ippolita née nob. Tocco dei principi di Montemiletto, née à Naples 3 juill. 1766, m. à Naples 17 sept. 1785, † 6 avril 1831.

† Cte *Antonio*, né à Naples 29 juin 1810, † à Naples 15 sept. 1891; m. à Paris 15 déc. 1853 à Louise Alexandre, née à Paris 7 oct. 1832, † à Sorrento 26 juill. 1898.

Fille: *Amalia*, née à Naples 26 avril 1870; m. 27 janv. 1896 à Luciano Imperiali dei principi di Francavilla. [*Naples.*]

Frias*

(maison d'Acuña-Pacheco-Velasco).

Catholiques. — Madrid, 28 Goya. — Maison féodale espagnole, qui fait remonter sa filiation à Fernando, seigneur d'Acuña-Alta, et qui rattache son origine à l'infant Pelayo-Fruela dit le Diacre (1032), de l'ancienne maison royale de Léon. — Ricos-hombres du sang en Portugal et en Castille. Prise du nom de Pacheco par suite du mariage (1425) d'Alonso, fils aîné de Martin Vazquez de Acuña, conde de Valencia de Campos, avec Maria Pacheco, dernière de cette maison. — Prise du nom de Fernández de Velasco par suite du mariage (15 sept. 1748) d'Andrés Pacheco, 7e duc de Uceda, avec Maria-de-la-Porteria Fernández de Velasco, condesa de Peñaranda de Bracamonte, grande d'Espagne, fille aînée de Bernardino Fernández de Velasco, XIe duc de Frias, dernier de son nom. [La maison de Velasco remontait sa filiation à Diego Ruiz de Velasco, rico-hombre de Castille (1115); Conde de Haro 1430, gd-connétable de Castille et gd-chambellan du roi 1429—1713; Duc de Frias 1492; Grande d'Espagne de 1re classe et reconnaissance de l'ancienne grandesse 1520; acquisition par héritage des titres de conde de Oropesa (de la maison de Toledo) et de conde de Fuensalida (de la maison d'Ayala), tous les deux avec la grandesse.] — Armes: v. l'édition de 1905. — V. l'article Osuna de cet Almanach, et Béthencourt, Historia genealógica y

heraldica de la Monarquía Española, t. II. — Les membres de cette maison portent le nom de: Fernández de Velasco.

† *Bernardino-José-Maria-Felipe-Santiago-Miguel-Guillermo-Jorge Fernández de Velasco, XVI duque de Frias*, comte de Haro, de Alcaudete, de Colmenar, de Salazar y de Deleitosa, marqués de Belmonte, de Caracena, de Frechilla, de Jarandilla, de Toral y del Villar de Grajanejos, Grand d'Espagne de 1^{re} cl., né à Madrid 1^{er} mai 1866, † à déc. 1916, fils de XVe ducque José Maria-Bernardino, né à Paris 20 juin 1836, † à Madrid 20 mai 1888, et de Victoire née Balfe, divorcée (de Sir John) Crampton, née à Paris, m. à Londres 12 oct. 1864, † à Madrid 22 janv. 1871; chamb. esp., sén. du royaume, ancien secr. d'amb.; m. à Tanger 16 juill. 1892 à — Mary Boleyn-Cecilia veuve (Henry Arthur Joseph, † 16 avril 1891) Tempest, née Knowles des barts of Lovel Hill, née à Freshwater, île de Wight, 24 déc. 1866. [*Hatchwoods*, Winchfield, Hants, Angl.]

Fille: *Maria-Victoria*, née à Tanger 5 nov. 1894.

Frère et sœur.

1. *Mencia*, 18^e condesa de *Fuensalida*, Grande d'Espagne de 1^{re} cl., née à Paris 5 mai 1867. [*Madrid*.]
2. *Guillermo*, 17^e conde de *Oropesa*, Grand d'Espagne de 1^{re} cl., né à Madrid 17 déc. 1870, chamb. et major de cav. esp.; m. à Paris 15 janv. 1904 à — *Carolina* veuve (Neri, † 5 sept. 1894) Corsini née Sforza dei conti di Santa Flora, née à Rome 10 mars 1871. [Chât. de *Montemayor*, prov. de Cordoue, Esp., et *Genzano* di Roma, Italie.]
Enfants: 1) *Carolina*, née à Genzano di Roma 21 sept. 1907.
2) *José-Maria* de la Concepcion-Bosio, né à Rome 2 juill. 1910.

Belle-mère.

Maria-del-Carmen duquesa douair. de Frias, née principessa Pignatelli d'Aragona des condes de Fuentes, née à Naples 18 sept. 1855; m. à Biarritz 28 oct. 1880, DdP. de la reine. [*Madrid*, 15 Don Evaristo, et *Berlanga*, prov. de Soria.]

G a d a g n e *

(maison Galléan).

Catholiques. — Paris, 5 rue de Lincoln, et château Le Montellier (Vaucluse). — Famille du comitat de Venaissin, laquelle rattache son origine à la maison Gallitano, de Génes (connue dès 1122); coseigneurie de Védènes (Vaucluse) et acquisition (par alliance) des baronnies des Issards et de Courtines en Languedoc vers 1392; marquis de Salernes, lettres patentes de 1658; titre romain (primog.) de Duca di Gadagne et érection de la baronnie de Chateaneuf Giraud l'Ami (Chateaneuf de Gadagne, Vaucluse) — baronnie échue en héritage par suite du mariage de Georges Galléan de Védènes et d'Eguilles avec Louise de Gadagne — en duché 30 nov. 1669; le titre de Duc confirmé en France 14 janv. 1861. — V. l'édition de 1891, p. 318.

Louis-Charles-Henri de Galléan, 5^e duc de *Gadagne*, né au chât. de Diziers (Loir-et-Cher) 26 juin 1837, fils d'Auguste-Louis cte de Galléan-Gadagne, né 4 févr. 1789, † 12 août 1856 (qui, après la mort de son oncle, le duc Jean-Baptiste, né 25 oct. 1756, † 9 sept. 1826, n'avait pas pris le titre de duc qui lui était dû), et de Mathilde née des comtes Gentil de St-Alphonse, née 3 juill. 1803, m. au chât. de Diziers, Loir-et-Cher, 10 août 1836, † ibidem 16 juill. 1887; m. à Paris 30 juin 1868 à — *Caroline-Hélène* Joest, née à Cologne 20 août 1847 (prot.).

Fille: *Mathilde-Caroline* de Galléan de Gadagne, née à Courthézon, Vaucluse, 25 janv. 1873; m. à Paris 12 juill. 1893 à Adolphe-François-René mis de Portes. [Paris, 52 rue Boissière.]

Gaetani, v. Caetani. — Giedroyé, 1890.

Ginori-Conti*.

Catholiques. — Florence, 58 via della Scala. — Maison originale de Calenzano établie à Florence en 1304. Nobile patr. de Florence et de Pise, Nobile Livornese; acquisition par héritage du nom et des titres de la maison de Conti savoir: Conte (masc. et fem.), Principe di Trevignano (primog.), Principe romano (primog.), Nobile romano (masc. et fem.), 1855; Reconnaissance ital. de ces titres, 20 déc. 1901. — [La maison romaine Conti était originale du royaume de Naples; Princip di Trevignano (par l'érection de leur marquisat de ce nom en principauté) par bref pontifical du 23 janv. 1835.] — Armes: v. l'édition de 1906. — Les cadets portent le nom de conte (contessa) Ginori-Conti.

Piero-Luigi-Giovanni-Giuseppe 3e principe e conte *Ginori-Conti*, 4e principe di Trevignano, nobile patr. de Florence et de Pise, nobile romano et livornese, né à Florence 3 juin 1865, fils du 2e pr. Gino, né à Florence 5 févr. 1836, † à Bagno a Ripoli 10 févr. 1907, et de *Paolina-Maria-Antonia* née *Fabbi dei conti d'Autrey*, née à Livourne 29 juill. 1843, m. à Livourne 20 nov. 1862, † à Vada près Pise 24 janv. 1913; Dr. ès sciences polit., sénateur du roy. d'Italie, col. de cav. ital. de rés., chev. de l'O. souv. de Malte; m. à Livourne 10 oct. 1894 à — *Adriana dei conti Larderel*, née à Livourne 24 mars 1872.

Enfants: 1) Cte *Giovanni-Florestano-Gino-Adriano-Paolo*, né à Florence 13 avril 1898.

2) Ctesa *Fiammetta-Ida-Maria-Adriana*, née à Florence 2 août 1899; m. à Florence 17 nov. 1921 à nobile *Giuliano Gondi*, ing., chev. de l'O. souv. de Malte. [. . .]

3) Cte *Federigo-Pompeo Paolo-Florestano-Bianco*, né à Florence 17 oct. 1909.

Frère et sœur.

1. Ctesa *Luisa-Maria-Anna-Antonia*, née à Florence 16 nov. 1866; m. à Bagno a Ripoli 7 juill. 1890 à *Giovanni-Battista dei marchesi Ridolfi*, † à Florence 19 avril 1903. [Florence.]

2. Cte *Ugo*, né à Bagno a Ripoli 29 mai 1872; m. à Rome 26 avril 1913 à — *Ida Bruggisser*, née à Florence 24 juill. 1876. [Castiglioncello (Pisa).]

Enfants: 1) *Paolo*, né à Vada 5 févr. 1914.

2) *Paola*, née à Vada 6 nov. 1917.

Giovanelli*.

Catholiques. — Venise et Rome, 20 via Quattro Fontane. — Autorisation du roi d'Italie de porter le titre de Principe (primog.) pour *Alberto* (v. ci-dessous), adopté le 6 avril 1895 par *Maria* dernière princesse *Giovanelli* née *Chigi-Albani*, née 22 mars 1836, † 19 sept.

1898, Monza 27 nov. 1897. — Armes: v l'édition de 1899, p. 400. (Pour la famille princière Giovanelli, éteinte en 1886, v. les éditions de 1862, p. 130, 1898, p. 284, et 1891 p. 319, et le Taschenbuch der Gräflichen und Freiherrlichen Häuser).

Alberto-Giovanni-Maria 1er principe Giovanelli, né à Paris 25 févr. 1876, député au parlement ital.; m. à S. Rocco, prov. de Verone, 28 juill. 1901 à — *Marianne* ctesse di Serego-Alghieri, née à S. Rocco 24 sept. 1879, DdP. de la reine d'Italie.

Fils: 1) *Giuseppe* - Alighiero - Giovanni - Eugenio Giovanelli, né à Lonigo 25 nov. 1902.

2) *Alighiero-Mario-Cortesia-Marcello*, né à Rome 16 janv. 1907.

Giustiniani Bandini*

(maison Bandini).

Catholiques. — Rome, 1 via Virginio Orsini, Prati di Castello. — La famille Bandini est originaire de l'Ombrie, s'établit au XVIIe siècle à Rome et acquit le patriciat à Rome (2 mai 1856) et à Bologne; Marchese di Lanciano e Rustano 30 mai 1753, titre rom. créé par *Bénédict XIV*; héritage des titres et des dignités de la maison de Giustiniani par suite du mariage de Carlo marchese Bandini, né 3 sept. 1779, † 4 juill. 1850, avec *Cecilia*, née 5 févr. 1796, m. 1816, † 2 janv. 1847, fille et héritière de *Vincenzo principe Giustiniani*; Principe romano 17 janv. 1863; les titres de principe Giustiniani Bandini, duca di Mondragone et conte di Carinola, marchese di Lanciano e Rustano, conte di Newburgh, visconte Kynnaïrd, barone Levingstone di Flacraig dans la pairie d'Écosse (tous ces titres par ordre de primog.), sont confirmés par le roi d'Italie, Rome 9 juin 1893. — (La famille Giustiniani régna autrefois sur l'île de Chios, jusqu'à ce que les Génois prissent possession de l'île en 1346; expulsée par les Turcs 1566; acquisition des titres de la maison de Grillo ainsi que du titre de duca di Mondragone [Naples] et de conte di Carinola par suite du mariage de *Vincenzo principe Giustiniani*, né 1759, † 13 nov. 1826, avec *Nicoletta Grillo*, fille de *Agapito duca di Mondragone*). Acquisition (1814) des titres de Earl of Newburgh (créé 31 déc. 1660), viscount Kynnaïrd (créé 1647), baron Levingstone of Flacraig (pairie d'Écosse; créé 1660) par suite du mariage de *Benedetto pr. Giustiniani*, né 10 juill. 1735, † 13 déc. 1793, avec *Cecilia Mahong*, née à Naples 27 déc. 1740, m. . . . 1757, † 10 nov. 1789, petite-fille de *Charlotte Maria countess* (suo jure) of Newburgh etc., † 4 août 1755. — V. l'édition de 1896, p. 369. — Les membres de cette maison portent le nom de famille: Giustiniani Bandini.

Carlo 9e principe Giustiniani Bandini, Principe romano e nobile coscritto, duca di Mondragone, marchese di Lanciano e Rustano, conte di Carinola, Earl of Newburgh, viscount Kynnaïrd et baron Levingstone of Flacraig, né à Rome 1er janv. 1862, fils du pr. *Sigismondo*, né à Urbisaglia, Macerata, 30 juin 1818, † à Rome 4 août 1908, et de *Maria-Sofia Massani*, née 13 mai 1830, m. à Rome 15 sept. 1848, † 15 déc. 1898; m. à Florence 5 août 1885 à — *Maria* nobile Lanza dei principi di Trabia, Butera e Scordia, née à Palermo 16 juill. 1866.

Enfants: 1) † *Sigismondo*, duca di Mondragone, viscount Kynnaïrd, né à Rome 20 juin 1886, † ibidem 4 nov. 1918; m. à Rome 4 avril 1910 à — *Teresa* passa Boncompagni-Ludovisi, née 24 janv. 1889. [Rome, 1 via Virginio Orsini.]

2) *Maria-Sofia*, née à Rome 4 mai 1889.

Sœurs.

1. *Carolina*, née à Rome 10 juin 1851; m. à Rome 8 avril 1872 à *Guardino* conte de Colleoni Porto, conte di Solza. [Vicenza.]

2. *Elena-Maria-Concetta-Isabella-Gioachina-Giuseppa*, née à Rome 8 juin

- 1853; m. à Rome 25 juin 1876 à Camillo pr. Rospigliosi, † 7 juin 1915. [Rome, 184 Via Nazionale.]
3. *Nicoletta*-Maria-Nazarena-Gioachina-Margherita, née à Rome 23 oct. 1863; m. à Rome 20 févr. 1881 à Mario duca Grazioli. [Rome, 102 via Plebiscito.]
4. *Maria-Cristina*-Isabella-Agnese-Gioachina, née à Rome 20 févr. 1866. [. . .]
5. *Maria-Isabella*-Giovanna-Teresa-Gioachina, née à Rome 17 avril 1867; m. à Rome 17 nov. 1898 à Sir Esmé Howard des dukes of Norfolk.
6. *Maria-Cecilia*-Pia-Anna-Gioachina, née à Rome 20 nov. 1871; m. à déc. 1920 au cte Piella, col. de cav. [. . .]

Glücksbiere*

(maison Decazes).

Catholiques. — Paris, 19 rue de Constantine, et chât. de Lagrave, dép. Gironde. — Élie-Louis Decazes, né à St-Martin de Laye 28 avril 1780, † 24 oct. 1860, reçut le titre danois de Hertug af Glücksbiere pour lui et ses descendants mâles légitimes et, au cas de leur extinction, pour son frère Joseph-Léonard vicomte Decazes (baron français déc. 1815) et ses descendants mâles légitimes, 14 juin (diplôme du 12 juill.) 1818. — Les membres de cette maison portent le nom de famille: Decazes.

Louis-Jean-Élie 4e duc Decazes, 4e hertug af Glücksbiere (v. l'article Decazes).

Frère du bisaïeul

du mariage du trisaïeul Michel Decazes, né 20 févr. 1747, † à Bonzac 17 sept. 1832, avec Catherine Trigant de Beaumont, née à Guitres 15 mars 1752, m. 1er janv. 1779, † à Bonzac 16 juin 1834.

† *Joseph-Léonard vicomte Decazes*, né 4 juin 1783, † 3 juill. 1868; m. 4 févr. 1816 à Diane-Alexandrine-Armandine-Ida de Bancalis de Maurel d'Aragon, née 30 déc. 1799, † 15 avril 1880.

Fils: † *Charles-Élie-Joseph-Marie vete Decazes*, né 30 mai 1822, † 24 juin 1851; m. à Persac 5 juin 1850 à — *Nicole-Antoinette-Élisabeth de Mauvise de Villars*, née à Villars 17 oct. 1825. [Chât. de Villars, dép. Vienne.]

Fils: † *Élie-Joseph-Marie-Raymond vicomte Decazes*, né à Villars 19 févr. 1851, † *ibid.* 28 avril 1916, ancien sous-préfet; m. à l'Isle-s./Doubs 20 juill. 1887 à Marie-Louise Koechlin, née à Mulhouse 17 déc. 1865, † à Caux-sur-Montreux 29 déc. 1913.

Enfants: a. *Marie-Louise-Élisabeth-Ida*, née à l'Isle-s./Doubs 15 juin 1888.

b. *Antoinette-Cécile-Juliette*, née à Villars 24 nov. 1889; m. à Paris 15 janv. 1913 à René de la Fouchardière. [. . .]

c. *Anne-Marie-Edmée*, née à Villars 26 juill. 1891.

d. † *Émile-Louis-Nicolas*, né à Villars 25 avril 1893, †

e. *François-Michel-Raymond*, né à Villars 23 janv. 1895.

f. *Marie-Odile-Radegonde*, née à Villars 6 mai 1898.

g. *Élisabeth-Louise-Marie*, née à Villars 19 juin 1901.

Gortschakow, 1882.

G r a f t o n *

(maison Fitz Roy).

Anglicans. — Londres W, 6 Chesterfield Gardens; Wakefield Lodge, Stony Stratford, et Euston Hall, Thetford. — Henry Fitzroy, né 28 sept. 1663, † 9 oct. 1690, second fils naturel de Charles II roi d'Angleterre et d'Irlande et de Barbara Villiers, duchess of Cleveland, tut nommé Earl of Euston, Viscount Ipswich et Baron Sudbury, 16 août 1672 et Duke of Grafton 11 sept. 1675. Son fils, le 2e duke Charles, † 6 mai 1757, acquit par héritage 7 févr. 1723, lors du décès de sa mère, lady Isabella Bennet, fille et héritière du dernier earl of Arlington, les titres d'Earl of Arlington et Viscount Thetford (créés 22 avril 1672) et Baron Arlington (créé 14 avril 1664) — tous ces titres dans la pairie d'Angleterre. — V. l'édition de 1885, p. 281. —

Les membres de cette maison portent le nom de famille: Fitz Roy.

Alfred William Maitland Fitz Roy, 8e *duke of Grafton*, earl of Euston and earl of Arlington, viscount Thetford and Ipswich, baron Arlington and Sudbury, né à Londres 3 mars 1850, fils du 7e duke Augustus, né à Londres 22 juin 1821, † à Wakefield Lodge 4 déc. 1918, et d'Anna Balfour, née 13 juill. 1825, m. 9 juin 1847 † 23 déc. 1857; forestier hér. de Whittlebury forest, lt. en retr. des Goldstream Guards; m.: 1^o à Londres 27 avril 1875 à *Margaret Rose Smith*, née à Londres . . . , † à Dowden House, Harrow, 10 mars 1913; 2^o à la chapelle roy. de St. James', Londres 8 janv. 1916 à — *Susanna Mary* veuve 17e baronne (Archibald, † 4 oct. 1910) Borthwick née Stewart, née à Londres . . .

Enfants: a) du 1er lit: 1) *Lady Lilian Rose*, née à Londres 2 mars 1876; m. à Londres 16 juill. 1910 à *Charles Robertson*. [*Le Caire.*]

2) *Lady Mary Margaret*, née à Londres 10 déc. 1877.

3) † *William Henry Alfred*, viscount Ipswich, né à Londres 24 juill. 1884, † . . . 23 avril 1918, lt. brit. au 5e bat. Goldstream Guards; m. à Londres 27 sept. 1913 à — *Auriol Brougham*, née à . . . [*Whittlebury Towcester.*]

Enfants: (1) *John Charles William*, viscount Ipswich, né à Londres 1er août 1914.

(2) *Hon. Margaret Jane*, née à . . . 1916.

(3) *Hon. Mary Rose*, née à . . . sept. 1918.

b) du 2d lit: 4) *Lady Cecilia Blanche Genevieve*, née à Euston Hall 13 mai 1922.

Frère.

† Le rév. lord Charles Edward, né à Londres 9 déc. 1857, † à Euston 27 août 1911, recteur d'Euston with Barnham, Thetford, chapelain hon. de la chapelle royale; m. à Londres 12 juin 1883 à — l'hon. *Ismay Mary Helen Augusta Fitzroy* des lords Southampton, née à Londres 13 avril 1863. [*Hawstead Lodge, Bury St-Edmunds.*]

Enfants: 1) *Anna Ismay Ethel*, née à Londres 9 avril 1884; m. à Bury St-Edmunds 31 janv. 1921 à *Frederick Charles* rev. lord Byron. [*Thrumpton Hall, Derby.*]

2) *Victoria Alexandrina Mabel*, née à Londres 26 oct. 1886; m. à Euston 20 avril 1911 à *Richard Sturgis Seymour*, secr. de lég. brit. [*Londres.*]

3) *Violet Freddie*, née à Euston 9 nov. 1888; m. à Euston 3 févr. 1909 à *Nigel Maitland Wilson*, capit. brit. au 2e bat. du 7e Gurkha Rifles. [*Quetta, Baluchistan.*]

4) *Charles Alfred Euston*, né à Euston 4 juin 1892, major brit. au rég. R. Welsh Fusiliers; m. à au Cap, Afrique du Sud, 24 janv. 1918 à — *Hon. Doreen Buxton* des viscounts Buxton, née . . . [. . .]

Enfants: (1) *Hugh Denis Charles*, né à . . .

(2) *Anne Mildred*, née à . . .

5) *John Percy Samuel*, né à Londres 12 juill. 1899.

Frères du père

du mariage du gd-père, le 5e duke Henry, né 10 févr. 1790, † 26 mars 1868, et de Mary née Berkeley, née 18 juil. 1812, † 10 sept. 1873.

1. † William Henry, 6e duke, né 5 août 1819, † 21 mai 1882; m. à Londres 10 févr. 1858 à — l'hon. *Marie Louise Ann Baring* des lords Ashburton, née à Paris 18 nov. 1833. [*Harlestone House*, Northampton.]
2. † Lord Frederick John, né à Londres 4 avril 1823, † à Balcombe . . . févr. 1919, col. en retr. des Gren. Guards; m. à Londres 27 oct. 1853 à Catherine Sarah Wilhelmina Wescomb, née à Douvres . . . , † à Balcombe 9 mars 1914.

Fille: *Anne Ethel*, née à Londres 10 nov. 1859. [*Londres W*, 23 Grosvenor street.]

Frère du grand-père

du mariage du bisaïeul, le 4e duke George, né 14 janv. 1760, † 28 sept. 1844, avec lady Charlotte Waldegrave des earls Waldegrave, née m. 16 nov. 1784, † 1er févr. 1808.

- † Lord Charles, né 28 févr. 1791, † 17 juil. 1865; m. 25 oct. 1825 à lady Anne Cavendish des dukes of Devonshire, née 11 nov. 1787, † 27 mai 1871.
- Fils: † Cavendish, né 21 juin 1833, † 8 janv. 1894; m. 6 déc. 1859 à Mary Strange, née, † 10 févr. 1892.

Enfants: (1) *Anne Isabel*, née à Londres 7 oct. 1861; m. à Londres 6 févr. 1894 à Arthur-Charles Hecht, † . . . 31 mars 1901. [*Fitz Roy Lodge*, Westcott, Surrey.]

(2) *Harold Charles Cavendish*, né à Londres 8 juin 1870, ancien lt. brit.; m. à Worcester 5 mai 1892 à — *Eliza Mary Butt*, née à
[. . . .]

Enfants: a. *Mary Georgine Anne*, née à Neasden 29 sept. 1897.

b. *Charles Cavendish*, né à Northwood 11 août 1900.

Frères du bisaïeul

a) germain, du 1er mariage du trisaïeul, le 3e duke Augustus, né 28 sept. 1735, † 14 mars 1811, avec l'hon. Anna Liddell des lords Ravensworth, née, m. 29 janv. 1756, divorcée 23 mars 1769, † comme ctesse of Upper Ossory 1804.

1. † Lord Charles, né 14 juill. 1764, † 20 déc. 1829; m.: 1^o 20 juin 1795 à Frances Mundy, née, † 9 août 1797; 2^o 10 mars 1799 à lady Frances Tempest des marquesses of Londonderry, née 24 juin 1777, † 9 févr. 1810.

Fils: a) du 1er lit: 1) † Sir Charles, né 10 mai 1796, † 16 févr. 1858; m.: 1^o 11 mars 1820 à lady Mary Lennox des dukes of Richmond, née 15 août 1790, † 7 déc. 1847; 2^o à Sydney 11 déc. 1855 à Margaret veuve (John †) Hawkey, née Gordon, née à, † 12 mars 1886 (remariée 25 oct. 1879 à Edward St Aubyn, col., † à 11 janv. 1914).

b) du 2d lit: 2) † George, né 30 juin 1801, † 4 janv. 1883; m.: 1^o 6 juill. 1830 à Louisa Harris, née, † 6 août 1865; 2^o à Londres 8 janv. 1873 à Bona Spencer des dukes of Marlborough, née à Londres 15 oct. 1834, † à 1919.

Fils du 1er lit: † Francis, né à Euston 28 oct. 1832, † à Londres 26 févr. 1904, avocat; m. à Londres 26 juin 1866 à — *Mary Nesham Bulteel*, née à [*Londres*.]

3) † Robert, né 15 juin 1805, † 30 avri! 1865; m.: 1^o 27 déc. 1836 à Mary O'Brien, née, † 5 avril 1852; 2^o 22 févr. 1854 à Maria Isabella Smyth, née, † 29 déc. 1889.

Filles: a) du 1er lit: (1) *Fanny O'Brien*, née à Londres 27 avril 1842. [*Londres SW*, 23 Rosario Gardens.]

(2) *Katherine O'Brien*, née à Londres 22 mars 1845. [*Londres*.]

b) du 2d lit: (3) *Laura Maria Elizabeth*, née à Heath Hall 24 janv. 1858. [*Londres SW*, 23 Rosario Gardens.]

- b) consanguins, du 2d mariage avec Elizabeth Wrottesley, nés . . . 1744, m. 24 juin 1769, † 25 mai 1822.
2. † Le rév. lord Henry, né 9 avril 1770, † 7 juin 1828; m. 10 sept. 1800 à Caroline Pigot, née . . . 1775, † 1er janv. 1835.
 Enfants: 1) *Caroline*, née à Westminster 13 févr. 1805; m. à Londres 18 mai 1839 à Henry Wilson, † 8 juin 1866. [*Stowlangtoft Hall, Suffolk.*]
- 2) † Henry, né 22 août 1806, † 5 déc. 1877; m. 24 juill. 1830 à Jane Beauclerk des dukes of St-Albans, née . . . 1807, † 15 juill. 1892.
 Enfants: (1) *Algernon Henry*, né à Westminster 2 mars 1834. [*Salcey Lawn, Northampton.*]
- (2) *Blanche Adeliza*, née à Salcey Lawn 22 août 1839; m.: 1^o à Londres 13 oct. 1860 à l'hon. Charles Maynard des viscounts Maynard, † 2 janv. 1865; 2^o à Londres 8 nov. 1866 à Robert St. Clair-Erskine, 4e earl of Rosslyn, † 6 sept. 1890. [*Londres NW, Regent's Park, 44 York Terrace.*]
- (3) *Evelyn Matilda*, née à Salcey Lawn 14 févr. 1841; m.: 1^o à Londres 1er déc. 1858 à Aubrey de Vere Beauclerk, divorcée . . . nov. 1895; 2^o à . . . 16 déc. 1895 à George S. A. Watson-Taylor. [*Erlstoke Park, Wilts.*]
- 3) † Hugh, né 14 mai 1808, † 27 févr. 1879; m.: 1^o 9 août 1831 à Lucy Lethbridge, née . . . 1811, † 3 mai 1855; 2^o à Londres 4 déc. 1856 à Emily Louisa veuve Marsham, née Mac Donald, née à . . . , † à . . . 1897.
 Filles: a) du 1er lit: (1) *Amy Emily Sarah*, née à Londres 15 déc. 1833; m. à Perth 16 sept. 1858 à Ralph Bradford Atkinson, † . . . 1888, lt.-col. des Grenadier Guards. [*Londres.*]
- b) du 2d lit: (2) *Adela Louisa*, née à Londres 2 nov. 1857. [. . .]
- 4) † Le rév. Augustus, née 9 déc. 1809, † 12 févr. 1869; m.: 1^o 7 mai 1833 à Angelina Mary O'Brien, née . . . , † 5 mai 1836; 2^o 23 janv. 1840 à Emma Fuller-Maitland, née à Park Place, Henley on Thames, . . . , † 18 mars 1885.
 Fils: a) du 1er lit: (1) Le rév. *Ernest James Augustus*, né à Blatherwicke Park 9 juin 1834, ancien vicaire de St-Jude's, West Derby; m. à Great Fakenham 17 sept. 1855 à Elizabeth Ellis, née à Abbots Langley . . . , † à . . . 13 mai 1905. [*Londres SW, Fulham, 88 Bishop's Mansions.*]
 Enfants: a. *Constance*-Angelina-Mary, née sur mer 2 juill. 1856.
 b. *Stafford Francis*, né à Great Fakenham 1er juill. 1863; m. à Stafford 3 août 1893 à — *Gertrude Ann Fortye*, née à Cheltenham [*Dholpur.*]
 c. *Lilias Evelyn Elizabeth*, née à St-Saviour's, Paddington, 10 sept. 1868; m. à St-Jude's 26 nov. 1902 à Walter Thomas Fremlin. [*Milgate Park, Kent.*]
- b) du 2d lit: (2) † Hugh Maitland, né à Henley on Thames 17 août 1843, † à Park Place 22 août 1903; m. à Hatfield 4 janv. 1877 à — *Bertha Cecil-Kearney* des conti Cecil-Kearney, née à Castle Kearney, Irl., [*Park Place, Henley on Thames.*]
 Fils: a. *Ronald Hugh*, né à Londres 12 févr. 1878, lt. au rég. Scots Guards. [*Londres, Naval and Mil. Club.*]
 b. *Victor Robert Charles*, né à Park Place 4 juill. 1880.
- 5) † Francis, né 15 mars 1811, † 21 nov. 1874; m.: 1^o 10 juill. 1835 à Caroline Pigot, née . . . , † 2 sept. 1854; 2^o 1er août 1855 à Harriet Musgrave, née . . . , † 24 janv. 1883.
 Enfants du 1er lit: (1) † Orlando, né 9 mai 1836, † 4 mai 1880; m.

- à Londres 22 mars 1860 à — *Ella*, née . . . , fille adoptive du Dr. en méd. Arthur Bedford. [*Londres.*]
- (2) † *Lavinia*, née à Westminster 18 mai 1837, † à . . . 16 mai 1912; m. à Londres 24 oct. 1882 à Charles Clitheroe Gore, col. en retr.
3. † Lord William, né 1er juin 1782, † 13 mai 1857; m. . . . 1816 à Georgiana Raikes, née . . . , † 2 déc. 1861.
- Fils: † Francis Horatio, né à Londres 6 juin 1823, † à Frogmore Park 20 mars 1900; m. à Londres 27 nov. 1849 à l'hon. Gertrude Duncombe des lords Feversham, née à Duncombe Park 4 avril 1827 † à Frogmore Park, Hants, 24 févr. 1916.
- Enfants: (1) *Gertrude* Louisa Georgiana, née à Londres 9 déc. 1850; m. à Londres 5 juill. 1871 à Robert Hamilton Lloyd Anstruther, † à . . . 24 août 1914. [*Londres.*]
- (2) Sir *Atmeric* William, né à Londres 12 nov. 1851, clerc du Conseil privé; m. à Londres 30 juill. 1887 à — *Katherine* Farquhar, née à Londres 7 janv. 1865. [*Londres SW, 55 Lower Belgrave str.*]
- Enfants: a. *Nigel* Horatio Trevor, né à Londres 4 juill. 1889.
b. *Yvonne* Alice Gertrude, née à Londres 17 oct. 1891.
- (3) *Kathleen* Horatia, née à Sheen 27 févr. 1854. [. . .]
- (4) *Helen* Mary, née à Londres 13 juin 1857; m. à Frogmore Park 14 oct. 1890 à Charles Milner Newton. [*Londres.*]
- (5) *Esmé*, née à Londres 21 févr. 1859; m.: 1^o à Londres 19 oct. 1886 à l'hon. Montagu Curzon des earls Howe, † 6 (1er ?) sept. 1907, ancien lt.-col. de la Rifle Brig., ancien MP.; 2^o à . . . 26 oct. 1909 à Rev. William Arthur King, MA., vicaire de Woodhouse, Loughborough.
- (6) *Cyril* Duncombe, né à Londres 21 mai 1861, inspecteur du Royal College of Art, Board of Education; m.: 1^o à Woodstock, Oxfordshire, 9 juill. 1903 à Lelia Margaret Smith, née à Goldings, Herts, née . . . , † à Londres 12 oct. 1904; 2^o à . . . 25 avril 1908 à — *Margaret* Durham, née à Ladbrooke . . . [*Londres SW, Hyde Park, 4 Leinster Gardens.*]
- Enfants: a) du 1er lit: a. *Esmé Leila* Gertrude, née à Londres 3 oct. 1904.
b) du 2d lit: b. *Charles* Francis Mark, né à . . . 5 mars 1909.
c. *Elizabeth-Anne*, née à . . . 21 oct. 1912.

G r a m o n t *

(maison d'Aure).

Catholiques. — Paris, 22 rue Quentin Beauchart; Bidache, Basses-Pyrénées, et chât. de Vallière, Oise. — Maison féodale du comté de Bigorre, dont la filiation authentique et suivie est établie depuis Sanche-Garcia d'Aure, vicomte de Larboust (Hautes-Pyrénées) 1381; mariage (23 nov. 1525) de Menuaud d'Aure, vicomte d'Aster, avec Claire, héritière de la maison de Gramont — à laquelle appartenaient les anciens seigneurs souverains de Bidache (v. ci-dessus) —, et prise des titres et des armes des Gramont 1534; Prince de Bidache depuis 1570; érection de la seigneurie de Gramont en comté 1563, en duché-pairie 1648 (lettres enregistrées 15 déc. 1663); Duc de Gramont (titre franç., primog.) 13 déc. 1643; érection du comté de Guiche (Basses-Pyrénées) en duché et titre de Duc de Guiche en faveur du fils aîné du duc de Gramont 1700; Duc de Lesparre (Gironde); sécondog. 10 févr. 1739; Pair de France hér. 4 juin 1814; Duc-pair hér. 31 août 1817. — V. l'édition de 1855, p. 168. — Les membres de cette maison portent le nom de famille: de Gramont.

Antoine-Alfred-Agénor de Gramont, 11e duc de Gramont, prince de Bidache, né à Paris 22 sept. 1851, fils du 10e duc Agénor, né 14 août 1819, † 17 janv.

- 1880, et d'Emma née Mac-Kinnon, née 15 août 1811, m. 27 déc. 1848, † 15 nov. 1891; succ. à son père; ancien conseiller gén., ancien officier de cav. franç.; m.: 1^o à Paris 21 avril 1874 à Isabelle de Beauvau-Craon des princes de Beauvau-Craon, née 13 nov. 1852, † 27 avril 1875; 2^o à Paris 10 déc. 1878 à Marguerite-Alexandrine de Rothschild, née 19 sept. 1855, † à Paris 25 juill. 1905; 3^o à Paris 3 août 1907 à — Marie Ruspoli des principis Ruspoli, née à Rome 18 mai 1888.
- Enfants: a) du 1er lit: 1) Antonia-Corisande-*Elisabeth*, née à Nancy 23 avril 1875; m. à Paris 3 juin 1896 à Philibert mis, act. duc de Clermont-Tonnerre.
- b) du 2e lit: 2) Antoine-Agénor-Armand, duc de Guiche, né à Paris 29 sept. 1879; m. à Paris 14 nov. 1904 à — Marie-Joseph-*Elaine*-Charlotte Greffulhe, née à Paris 19 mars 1882, fille d'Henri cte Greffulhe. [Paris, 42bis avenue Henri Martin.]
Enfants: (1) Antoine-Agénor-Henri-Armand, né à Paris 17 juin 1907.
(2) Henri-Armand-Antoine, } nés à Paris 14 déc. 1909.
(3) Jean-Armand-Antoine, }
(4) Charles-Louis-Antoine-Armand, né à Paris 17 mars 1911.
(5) Corisande . . . , née à Paris 12 oct. 1920.
- 3) Antonia-Corisande-Emma-Louise-Ida, née à Chaumes 8 août 1889; m. à Paris 2 juill. 1901 à Hélié mis de Noailles.
- 4) Louis-René comte de Gramont, né à Paris 10 janv. 1883, lt. de rés. de cav. au 32e rég. de drag.; m. à Paris 3 août 1916 à — Anicoinette de Rochechouart-Mortemart, née 29 juill. 1893. [Paris, 101 av. Malakoff.]
Enfants: (1) Philippe, né à Paris 5 mai 1917.
(2) Marguerite, née à Paris 15 janv. 1920.
- c) du 3e lit: 5) Gabriel-Armand, né à Paris 2 juin 1908.
- 6) Gratien-Louis-Antoine, né à Paris 30 avril 1909.

Frères et sœur.

1. Antonia-Corisande-Ida-Marie, née à Paris 27 avril 1850; m. à Londres 7 janv. 1871 à Gaston cte de Brigode de Kemlandt. [Paris, 5 rue Montalivet, et châ. de Folembroy, Aisne.]
2. Antoine-Auguste-Alexandre-Alfred-Armand comte de Gramont, 5e duc de Lesparre, né à Turin 30 janv. 1854; m. à Paris 18 déc. 1879 à Helene Duchesne de Gillevoisin de Conegliano des ducs de Conegliano, née 11 juin 1858, † à Paris 26 janv. 1917. [Paris, 62 rue de Ponthieu, et châ. de La Gidonnière, Sarthe.]
Enfants: 1) Antoinette-Hélène-Emma-Louise, née au châ. de Baillon 3 oct. 1883; m. à Paris 11 juin 1904 à Pierre pr. d'Arenberg, Alt. Sérén., † à Paris 3 août 1919.
- 2) Antoine-Bon-Jacques-Alfred, comte de Gramont-Lesparre, né à Paris 29 mai 1889, relève le nom de *Moncey de Conegliano* [par décret du 11 août 1918] comme seul héritier mâle du maréchal Moncey duc de Conegliano; cons. gén. de la Sarthe, capit. de rés.; m. à Paris 5 sept. 1922 à — de Courcy des comtes de Courcy, née à [Paris, 62 rue de Ponthieu.]
3. † Antoine-Albert-William-Alfred comte de Gramont, né à Turin 24 sept. 1856, † à Paris 11 mai 1915, ancien off.; m. à Paris 2 août 1882 à — Jeanne-Marie-Marguerite Sabatier, née à Paris [Paris, 10 rue Magellan, et châ. de Magnanville, Seine-et-Oise.]
Fille: Antonia-Corisande-Claude, née à Nancy 22 août 1885; m.: 1^o à Paris 27 juin 1905 à Léon pr. Radziwill (mariage dissous par divorce, Paris 17 mai 1906, et annulé par le St-Siège, 24 juill. 1906); 2^o à Paris 1er juin 1918 à Marc-Augustin pr. Galitzin. [Paris, 10 rue Magellan, et châ. de Magnanville.]

Frères du père

du mariage du gd-père, le 9e duc Antoine, né 17 juin 1789, † 4 mars 1855, avec Ida des comtes d'Orsay, née 19 juin 1802, m. 23 juill. 1818, † 2 janv. 1882.

1. † Auguste, duc de Lesparre, né 1er juill. 1820, † 4 sept. 1877; m. à Paris 4 juin 1844 à Marie-Sophie de Ségur, née à Paris 12 févr. 1824, † au châ. de Mauvières, Seine-et-Oise, 1er nov. 1903.

Fille: Antonine-Marie-Joséphine-Ida, née à Paris 28 avril 1859; m. à Paris 23 juin 1881 à Jacques cte de Bryas, † à Paris 22 janv. 1915. [Paris, 4 rue Fabert.]

2. † Alfred comte de Gramont, né 2 juin 1823, † 18 déc. 1881; m à Paris 21 nov. 1848 à Louise de Choiseul-Praslin, née à Paris 15 mai 1828, † à Paris 11 mars 1902.

Fils: Antoine-Alfred-Arnaud-Xavier-Louis comte de Gramont, né à Paris 21 avril 1861, Dr. ès sciences, mbr. de l'Institut (académie des sciences); m. à Angers 2 oct. 1886 à — Anne-Marie Brincard, née à Paris 11 juill. 1868. [Paris, 179 rue de l'Université; La Bizolière, Savénières, Maine-et-Loire.]

Fille: Diane-Antoinette-Corisande-Anne-Marie-Louise, née au Vignal 3 oct. 1889; m. à Paris 2 déc. 1911 à Nuno Alvarès Pereira de Mello, duc de Cadaval. [Pau, 5 rue de Lycée.]

† Grassalcovich de Gyarak, 1806—64.

Grimberghe *

(maison de Merode).

Catholiques. — Bruxelles, 23 rue aux Laines, Merode près Düren, Prusse Rhén., et Westerlo, province d'Anvers. — Noblesse féodale de l'archevêché de Cologne, qui paraît authentiquement (v. l'histoire de la famille Merode par E. Richardson, I. V.) depuis Werner Ier, bourgeois noble de Cologne 1263. Werner IV est le premier à porter le nom de Merode (fief de l'empire) dès 1323, de même que le titre de baron (1340). Par son mariage avec Marguerite de Wesemael, fille d'Arnould de Wesemael, seigneur de Westerlo, Richard Ier († 6 mars 1394, acquiert le comté d'Oolen et les seigneuries de Kwaebeek et de Hulshout. Son fils Richard II, † 20 juill. 1446, épousa, en 1410, Béatrix, fille unique et héritière du baron de Petershem, qui lui apporta tous les domaines des maisons de Petershem et de Leeftael. Son fils Jean Ier, † 1485, et les frères de celui-ci obtinrent de l'empereur Frédéric III la confirmation de leur titre de „Reichsbannerherren“ (bannerets du Saint Empire) avec le nom „de Petersheim“, Trèves le vendredi après Saint Michel, 1478. La même année, par l'extinction de la famille de Wesemael, Jean Ier entre en possession de la seigneurie de Westerlo. Philippe II de Merode-Westertoo devient marquis de Westerlo, titre des Pays-Bas espagnols, 20 mai 1626; Philippe-Maximilien-Werner, né 1729, † 1773, acquiert les titres de prince de Rubempré et d'Everberghe par son mariage avec Marie-Catherine-Josèphe de Merode, fille de Maximilien Léopold-Ghislain, comte de Merode, né 1710, † 1773, prince de Rubempré et d'Everberghe par sa mère Louise-Brigitte, fille de Philippe-Antoine de Rubempré, comte de Vertaing, 1er prince de Rubempré et d'Everbergh (créé 1er mai 1686); le titre de comte reconnu par arrêté royal pour tous les descendants (de Guillaume-Charles-Ghislain, né 1762, † 1830) des deux sexes et le titre de marquis de Westerlo transmissible de mâle en mâle (primog.) 18 juin 1823; titre de prince

de Rubempré et d'Everbergh (primog.) confirmé par le roi des Pays-Bas en date du 15 oct. 1823; par un ordre de Cabinet du roi des Pays-Bas, autorisation pour Marie-Josèphe-Félicité-Ghislaine née de Mastaing, comtesse d'Ongnies, femme du comte Guillaume-Charles-Ghislain (v. ci-dessus) de continuer de porter le titre de princesse de Grimberghe et de le transmettre à ses descendants de mâle en mâle (primog.) 11 juill. 1827; autorisation par lettres-patentes de Léopold Ier, roi des Belges, pour le fils aîné du chef de la branche aînée de porter, du vivant de son père, le titre de prince de Rubempré (les mots „et d'Everbergh“ sont retranchés du titre de prince de Rubempré) 20 mars 1846. — Armes: v. l'édition de 1896, p. 378, et de 1898, p. 377, v. le Taschenbuch der Freiherlichen Häuser. — Les cadets portent le nom de comtes ou comtesses de Merode.

Charles-Werner-Marie-Gabriel-Joseph-Ghislain comte de Merode, marquis de Westerloo, 6^e prince de Grimberghe et 8^e prince de Rubempré, né à Bruxelles 28 nov. 1887, fils du 5^e pr. Henri, né à Paris 28 déc. 1856, † à Lausanne 13 juill. 1908; m. à Paris 10 nov. 1919 à — *Marguerite-Marie-Renée-Victurnienne* de Laguiche des marquis de Laguiche, née à Paris 8 mai 1895.

Sœurs.

1. Ctesse *Marie* - Rodolphine - Nathalie - Ghislaine, née à Bruxelles 28 sept. 1884; m. à Westerloo 8 sept. 1910 à Luigi Lancellotti dei principi Massimo.
2. Ctesse *Henriette* - Charlotte - Eugénie - Marie - Ghislaine, née à Bruxelles 29 déc. 1885; m. à Westerloo 11 mai 1920 au cte Guillaume de Hemricourt de Grunne, secr. d'amb. belge. [*Bruxelles.*]

Mère.

Nathalie ctesse douair. de Merode, psse de Grimberghe, née psse de Croy, Alt. Sérén., née 14 juill. 1863; m. à Dülmen 4 sept. 1883. [*Bruxelles.*]

Sœurs du père

du mariage du gd-père, le 4^e pr. Charles-Antoine-Ghislain, né à Everbergh 1^{er} août 1824, † à Bruxelles 6 avril 1892, avec Marie née psse d'Arenberg, née à Maffliers 15 nov. 1830, m. à Paris 8 oct. 1849, † à Westerloo 11 juin 1905.

1. † Ctesse *Alix-Marie-Thérèse-Pie-Ghislaine*, née à Paris 2 sept. 1850, † au châ. de St-Aignan 15 mars 1922; m. à Paris 18 juin 1878 à Guillaume cte de La Roche-Aymon, ancien capit. de cav. franç.
2. Ctesse *Jeanne-Charlotte-Marie-Thérèse-Ghislaine*, née à Paris 28 févr. 1853. [*Bruxelles et Westerloo.*]

Frères du bisaleul

du mariage du trisaleul Guillaume-Charles-Ghislain, né à Bruxelles 16 sept. 1762, † ibidem 18 févr. 1830, avec Marie-Josèphe-Félicité-Ghislaine de Mastaing, ctesse d'Ongnies, psse de Grimberghe, née à Bruxelles 20 sept. 1760, m. à Everbergh 1^{er} juin 1778, † à Bruxelles 4 août 1842.

1. † Cte *Félix Ghislain*, né à Maestricht 13 avril 1791, † à Bruxelles 7 févr. 1857; m.: 1^o à Villersexel 4 juill. 1809 à Rosalie de Grammont, née à Paris 9 févr. 1792, † à . . . 28 sept. 1823; 2^o à . . . 27 sept. 1831 à Philippine de Grammont, née à . . . 15 août 1800, † à Bruxelles 3 mai 1847, sœur de la première femme.

Fils du 1^{er} lit: † Cte *Charles-Werner-Ghislain*, né à Villersexel 13 janv. 1816, † à Trélon 30 oct. 1905; m. à Trélon 30 mai 1843 à Thérèse ctesse de Merode, née à Everbergh 11 oct. 1823, † à Paris 24 mars 1901.

Fils: Cte *François-Hermann-Philippe-Marie-Ghislain*, né à Paris 18 avril 1853; m. à Paris 12 mai 1880 à — *Amélie* de La Rochefoucauld, née 27 juin 1860. [*Paris*, 28 rue St-Dominique, et châ. de Trélon, France.]

Enfants: a. Cte *Frédéric-Ghislain*, né à Paris 9 mars 1881. [*Paris.*]
b. Cte *Félix-Ghislain*, né à Rixensart 25 août 1882; m. à Paris 6 oct.

1908 à — Marie-Renée-Françoise de Clermont-Tonnerre, née 5 mai 1885. [Petersheim, Belgique, et Paris, boul. St-Germain 241.]

Enfants: a) Cte Marie-Ghislain-Xavier, né à Paris 11 juin 1910.

b) Ctesse Marie-Béatrix-Ghislaine, née à Paris 20 mai 1912.

c) Cte Philippe-Eugène-Louis-Roger-Ghislain, né à Serrigny, Côte-d'Or, 26 juill. 1913.

d) Cte Albert-Philibert-Ghislain, né à Serrigny 4 août 1915.

e) Cte François-Jean-Marie-Ghislain, né à Serrigny 1er oct. 1917.

f) Cte Henri-Paul-Ghislain, né à Petersheim 19 oct. 1919.

g) Ctesse Philippine-Mélanie-Ghislaine, née à Rixensart 3 nov. 1921.

c. Ctesse Thérèse-Ghislaine, née à Paris 18 févr. 1885; m. à Paris 16 févr. 1906 à Henri cte de Villefranche. [Paris et châ. de Villarceaux, Seine-et-Oise.]

d. Ctesse Albertine Ghislaine, née à Trélon 27 août 1899; m. à Paris 29 juin 1922 à Amédée cte de Clermont-Tonnerre.

2. † Cte Werner-Jean-Baptiste-Ghislain, né à Brunswick 24 juin 1797, † à Everbergh 2 août 1840; m. à Bruxelles 24 juin 1818 à Victoire ctesse de Spangen von Uyternesse, né à . . . 23 sept. 1797, † Paris 23 juill. 1845.

Fils: † Cte Louis-Ghislain, né à Salmonsart 7 août 1821, † à Cannes 7 déc. 1876; m. à Paris 31 mai 1854 à Léonie de Rochechouart-Mortemart, née 5 déc. 1833, † à Bruxelles 22 oct. 1921.

Enfants: (1) † Cte Amaury-Victurnien-Ghislain-Gabriel-Werner, né à Paris 27 févr. 1855, † à Bruxelles 17 nov. 1914, ancien capit. de cav. belge et ancien gd-maitre de la maison de la Reine des Belges; m. à Paris 21 févr. 1881 à — Pauline de La Rochefoucauld, née à Paris 7 janv. 1859. [Paris, 28 rue St-Dominique; Bruxelles, 184 rue Washington, et châ. de Loverval.]

Enfants: a. Ctesse Elisabeth-Renée-Amélie-Ghislaine, née à Bruxelles 28 nov. 1881; m. à Bruxelles 31 janv. 1911 au marchese Marco Doria Lamba, capit. de cav. ital. de rés., chamb. de la reine-mère d'Italie, chev. d'honn. de l'O. souv. de Malte. [Chât. de Redabue par Felizzano, Piémont.]

b. Cte Louis-Paul-Gabriel-Ghislain, né à Bruxelles 28 déc. 1882; m. à Paris 28 nov. 1912 à — Elisabeth de Moustier, née à Cannes 8 mai 1892. [Bruxelles et Paris.]

Enfants: a) Cte Werner-Paul-Ghislain-Marie, né à Bruxelles 25 mars 1914.

b) Ctesse Françoise-Marie-Léonie-Octavie-Ghislaine, née à Loverval 17 oct. 1919.

c) Ctesse Pauline-Jeanne-Marie-Ghislaine, née à Bruxelles 6 févr. 1921.

d) Ctesse Geneviève-Louise-Pauline-Marie-Ghislaine, née à Paris 14 juin 1922.

c. Ctesse Marguerite-Juliette-Charlotte-Ghislaine, née à Everbergh 15 juill. 1886; m. à Paris 11 sept. 1917 à Bernard cte de Béarn. [Paris.]

d. Ctesse Anne-Louise-Mathilde-Ghislaine, née à Loverval 13 sept. 1894; m. à Lausanne 25 août 1920 à Everard pr. et duc d'Arenberg, Alt. Sérén. [Stokklaan, La Haye, Pays-Bas.]

(2) Ctesse Renée-Victurnienne-Françoise-Ghislaine, née à Paris 24 mai 1859; m. à Bruxelles 20 juill. 1881 à John cte d'Oultremont, † 17 déc. 1917, grand-maréchal hon. de la cour du roi des Belges et ancien capit. de cav. [Bruxelles et châ. de Ham-sur-Heure.]

(3) Cte Jean-Charles-Victurnien-Ghislain, né à Paris 11 juin 1864, grand-maréchal de la cour du roi des Belges, lt.-col. de rés. au 2e rég.

belge de guides; m. à Paris 24 mai 1897 à — *Marie-Louise* pisse de Bauffremont, née à Paris 1er mars 1874, DCr. [*Bruxelles*, 21 rue aux Laines, et Chât. d'Everbergh, Brabant.]

Enfants: a. Ctesse *Louise-Eugénie-Léonie-Gabriel-Françoise-Ghislaine*, née à Everbergh 1er déc. 1900.

b. Cte *Amaury* - Werner - Ghislain - François, né à Everbergh 3 oct. 1902.

c. Ctesse *Ghislaine-Marie-Jeanne-Henriette-Gabrielle*, née à Bruxelles 23 déc. 1905.

d. Cte *Frédéric-Philippe-François-Xavier-Louis-Ghislain*, né à Everbergh 17 août 1911.

Hamilton*

(maison de Douglas-Hamilton).

Anglicans. — Famille originaire de l'Écosse méridionale, dont la filiation authentique est établie depuis William of Douglas (Lanarkshire), vers 1190; Chevalier vers 1220; Earl of Douglas 1357, titre qui passa, à l'extinction de la maison de Douglas (1388), à un fils naturel de sir James Douglas (the good sir James, † 1303); Duc de Touraine (titre français; éteint 1440) vers 1415; le comté de Douglas passe en héritage à Archibald 5e earl of Angus (ancien nom de Forfarshire, comté qui avait été cédé 1389 à un fils naturel de William 1er earl of Douglas) 1448; Baron of Nova Scotia 1625, Marquess of Douglas et Baron Abernethy and Jedburgh Forest 14 juin 1633 — tous ces titres dans la pairie d'Angleterre; Baron Dier and Shortclench, Earl of Selkirk dans la pairie d'Écosse 4 août 1646 et pour les fils cadets (primog.) 6 oct. 1688; William Douglas earl of Selkirk, né 24 déc. 1634, † 18 avril 1696, épousa 29 avril 1656 Anne duchess of Hamilton, fille et héritière de James duke of Hamilton (bourg en Lanarkshire; duché depuis le 12 avril 1643) et fut créé Duke of Hamilton (au titre personnel) 12 oct. 1660; Duke hér. of Hamilton, Marquess of Clydesdale, Earl of Arran, Lord Avon, Polmont, Machanshire, Lorg Innerdale dans la pairie d'Écosse 10 août 1698; Baron of Dutton et Duke of Brandon (bourg en Suffolk) dans la pairie de Grande-Bretagne 10 sept. 1712; le titre de Duc de Châtellerault (ville du dép. de la Vienne, France; primog.), conféré au 1er lord Hamilton 1548, confirmé en France 20 août 1864. — Les lignes ci-dessous descendent de 2 fils de James 4e duke of Hamilton, né 11 avril 1658, † 15 nov. 1712. — V. l'édition de 1877, p. 256. — Les membres de cette maison portent le nom de famille: Douglas-Hamilton.

I. Ligne

(éteinte quant aux mâles).

Auteur: le 5e duke James.

† William Douglas-Hamilton, 12e duke of Hamilton, 9e duke of Brandon, duc de Châtellerault, premier pair d'Écosse, né 12 mars 1845, † 16 mai 1895; m. à Londres 10 déc. 1873 à — lady *Mary* Montagu, des dukes of Manchester, née 27 déc. 1854 (remariée à Glen Magna près Leicester 20 juill. 1897 à Robert Carnaby Foster. [*Easton Park*, Wickham Market, Suffolk.]

Fille: Lady *Mary* Louise, née à Londres 1er nov. 1884; m. à Londres 14 juin 1906 à James mis of Graham des dukes of Montrose.

Sœur

du mariage du père, le 11e duke William, né 18 févr. 1811, † 15 juill. 1863, avec Marie pisse de Bade, née 18 oct. 1817, m. 23 févr. 1843 (cathol. depuis 1850), † 18 oct. 1888.

† Lady *Mary* Victoria, née à Hamilton Palace 11 déc. 1850 (cath.), † à Budapest 14 mai 1922; m.: 1^o au chât. de Marchais 21 sept. 1869 à Albert pr. hér. de Monaco

(ce mariage déclaré nul par la curie romaine 3 janv. 1850 et dissous par ordonnance souv. du prince de Monaco du 28 juill. 1880); 2^o à Florence 2 juin 1880 à Taasallo comate, puis prince Festetics-de-Tolna.

II. Ligne

Dungavel, Strathaven, Lanark, Ecosse, et Ferne, Donhead, Salisbury. — Auteur: Lord Anne Douglas-Hamilton, frère du 5e duke James (v. I. Ligne).

Alfred Douglas Douglas-Hamilton, 13e duke of Hamilton, marquess of Douglas and Clydesdale, earl of Angus, Arran, Lanark and Selkirk, lord Avon, Polmont, Machanshire, Innerdale, Abernethy and Jedburgh Forest, Daer and Shortcleuch en Ecosse, 10e duke of Brandon, Suffolk, and bar. Dutton, en Gde-Bretagne, duc de Châtellerault, premier pair d'Écosse, né à Shanklin, île de Wight, 6 mars 1862, fils du capit. R.N. Charles Douglas-Hamilton, né 7 oct. 1808, † 30 nov. 1873, et de sa seconde femme Elizabeth née Hill, née, m. 31 janv. 1860, † 27 juin 1867; succ. à son cousin, le 12e duc William (v. Ire Ligne), garde hér. de Holyrood House; col. hon. du 6e bat. (territ.) des Cameronians (Scottish Rifles); m. à Newton Tony près Salisbury 4 déc. 1901 à — Nina Mary Benita Poore, née à Old Lodge, Salisbury, 13 mai 1878.

Enfants: 1) Douglas, marquess of Douglas and Clydesdale, né à Londres 3 févr. 1903.

2) Lady Joan, née à Merly-House, Wimborne, Dorset, 11 juin 1904.

3) Lord George Nigel, né à Londres 4 janv. 1906.

4) Lady Margaret, née à Old Lodge, Salisbury, 13 oct. 1907.

5) Lord Malcolm, né à 12 nov. 1909.

6) Lord David, né à Dungavel, Strathaven, Lanarkshire, 8 nov. 1912.

7) Lady Mairi Nina, née à Dungavel, Strathaven, 27 août 1914.

Sœurs.

1. Lady Helena Augusta Charlotte Constance Sidney, née à Londres 26 nov. 1860; m. à Kimberley, Afrique du Sud, 1er juin 1899 à Rev. Robert Acland Hood des barts of St-Andries, † 23 avril 1912, D. [Londres SW, 23 Vale avenue.]

2. Lady Isabel Frances Ulrica Iris, née à Shanklin, île de Wight, 7 févr. 1864; m. à Londres 8 juill. 1897 au capit. Cyril John Ryder des earls of Harrowby, † à Bournemouth 27 déc. 1907. [Little Hay, Burley, Ringwood, Hants.]

3. Lady Flora Mary Ida, née à Shanklin, île de Wight, 22 févr. 1866; m. à Hamilton Palace 29 sept. 1898 à Sir Robert Montagu Poore des barts of Rushall, gén. de brig. brit. [The Manor House, Henton St. Mary.]

Frères et sœur du père, v. l'édition de 1913.

Hanau.

(Éteint en ligne princière.)

Évangéliques. — Hořowitz en Bohême. — L'épouse du prince électoral, puis électeur Frédéric-Guillaume Ier de Hesse (né 20 août 1802, † 6 janv. 1875) Gertrude divorcée Lehmann, née Falkenstein, née à Bonn 18 mai 1803, m. à Rellinghausen près d'Eesen, 26 juin 1831, † à Prague 9 juill. 1882, ainsi que de ses descendantes, reçurent le titre comtal (de la Hesse Électorale) de „Gräfin resp. Grafen (Gräfinnen) von Schaumbourg“ par collation d. d. Cassel 10 oct. 1831 (lettres de concession d'armoiries, Cassel 1er mai 1832) et, par collation d. d. Cassel 2 juin 1853 les titres de Fürstin (Princesse) und Prinz,

Prinzessin (prince ou princesse) von Hanau — quant aux descendants, sous réserve qu'ils soient issus de mariages avec des femmes nées comtesses ou d'un titre plus élevé —; reconnaissance du titre de Fürstinnen et Fürsten (princesses et princes) von Hanau und von Hořowitz par l'Autriche, Vienne 6 mars 1855; confirmation de ce dernier titre par la Hesse Électorale et collation du titre de „Durchlaucht“, Wilhelmshöhe 10 juin 1862; cette confirmation reconnue en Autriche, Vienne 20 janv. 1877. — V. l'édition de 1890, p. 294.

† Gertrude Fürstin von Hanau, Gräfin von Schaumbourg. divorcée Lehmann, née Falkenstein, née à Boun 18. mai 1803, † à Prague 9 juill. 1882; morgan. 2^o m. à Rellinghausen près d'Essen 26 juin 1831 à Frédéric-Guillaume prince électoral, puis électeur de Hesse, † 6 janr 1875.

Fils: 1) † Pr. Frédéric-Guillaume, né 18 nov. 1832, † 14 mai 1889; m.: 1^o à St-James, Westminster. co. Middlesex, 23 sept. 1856 à Augustine Birnbaum, née 9 nov. 1837, † 29 juin 1862; 2^o à Vienne . . . à Berthe-Louise-Ludovica-Glode, „Gräfin von Schaumbourg“, née à Hambourg 6 mai 1840, † à Munich 20 avril 1912 (v. le Taschenbuch der Gräflichen Häuser).

Fils du 2d lit: Grafen von Schaumbourg (v. le Taschenbuch der Gräflichen Häuser l'article „Schaumburg“).

2) † 2^e Fürst Guillaume, né à Cassel 19 déc. 1836, † à Hořowitz 3 juin 1902; m.: 1^o à Francfort-s./le-M. 30 janv. 1866 à Elisabeth pèse de Schaumbourg-Lippe, née 5 mars 1841 (divorcée 22 avril 1868 [*Wiesbade*]); 2^o à Döberkitz 12 mai 1890 à — Elisabeth ctesse de Lippe-Weissenfeld, née 1er juill. 1868. [Chât. de *Drehsa* près Bautzen.]

3) † 3^e Fürst Charles, né à Cassel 29 nov. 1840, † à Cassel 27 janv. 1905, ancien lt. de la Hesse Électorale; m. à Hanovre 11 nov. 1882 à — *Hermine* ctesse Grote, née à Hanovre 8 oct. 1859. [*Münden*, Hanovre.]

4) † Pr. Frédéric-Guillaume-Philippe, né à Cassel 29 déc. 1844, † à Oberursi 28 août 1914, ancien lt. de la Hesse Électorale, capit. de cav. austr. en retr.; m. à . . . à Albertine-Éléonore Stauber „Gräfin von Schaumbourg“ (v. le Taschenbuch der Gräflichen Häuser), née à . . . 7 déc. 1845, † à Meran 11 avril 1912.

Fils: Graf von Schaumbourg (v. le Taschenbuch der Gräflichen Häuser l'article „Schaumburg“).

H a r c o u r t . *

Catholiques. — Paris, 9 rue Las Cases, et chât. d'Harcourt, dép. Calvados. — Ancienne maison féodale de Normandie, qui paraît authentiquement depuis Turchetil, sire de Harcourt (Eure), 1024; érection de la seigneurie d'Harcourt en comté (depuis l'extinction d'une ligne aînée, la famille ne possède plus ce comté), en mars 1338, Marquis d'Harcourt d'Olonde (Olonde) vers 1750, titre que porte encore aujourd'hui le chef de la branche aînée de la maison; Érection de la seigneurie de Beuvron (Calvados) en marquisat en août 1593; érection du marquisat de Thury (Calvados) en duché sous le nom de Harcourt — Duc d'Harcourt (titre franç.; primog.) — en nov. 1700, et en pairie en nov. 1709; Duc (à brevet) de Beuvron 1784; Pair de France 4 juin 1814. — V. l'édition de 1891, p. 325. — Les membres de cette maison portent le nom de famille: d'Harcourt.

François 10^e duc d'Harcourt et de Beuvron, né au chât. d'Harcourt 12 juill. 1902, fils du 9^e duc Henri, né à Argenteau 1er août 1864, † à Paris 17 mai 1908.

Sœurs.

1. *Lydie*, née à Paris 28 oct. 1898; m. à Paris 30 avril 1919 à Armand cte de Pomereu. [*Paris.*]

2. *Élisabeth*, née à Paris 12 mars 1901.

Mère.

Dese *Marie* d'Harcourt et de Beuvron, née de La Rochefoucauld, née 27 avril 1871; m. à Paris 27 juill. 1892. [*Paris*, 9 rue Las Cases, et chât. d'*Harcourt*, Calvados.]

Frère du père

du mariage du gd-père, le 8e duc François, né 21 juin 1835, † 5 nov. 1895, avec *Marie* née des comtes de Mercy-Argenteau, née à Argenteau 15 sept. 1844, m. à Paris 27 mai 1862, † à Harcourt 2 déc. 1916.

Charles-Félix-Marie comte d'Harcourt, né à Paris 18 avril 1870, député de Calvados; m. à Paris 2 sept. 1896 à — *Henriette* de Beauvau-Craon, née 2 juill. 1876. [*Paris*, 57 avenue Montaigne, et chât. du *Champ de Bataille*, Neubourg, Eure.]

Fille: *Marie-Louise*, née à Paris 18 janv. 1911.

Frère du grand-père

du mariage du bisaïeul *Henri-Marie-Nicolas* d'Harcourt, né 14 nov. 1808, † 29 sept. 1846, avec *Slanie* de Choiseul-Pradlin, née 29 août 1807, m. 1er déc. 1829, † 29 nov. 1843.

† *Charles-Marie-Pierre* comte d'Harcourt, né à Paris 25 oct. 1842, † à Paris .. oct. 1921; m. à Paris 29 avril 1874 à — *Alix-Adélaïde* de Mun des marquis de Mun, née à Paris 17 janv. 1851. [*Paris*, 11 rue Vaneau, et chât. de *Grosbois*, Côte d'Or.]

Enfants: 1) *Slanie-Françoise-Marie*, née à Paris 23 févr. 1875; m. à Paris 5 avril 1894 à Jean vcté Potier de Courcy, ancien chef de bat. franç. [*Paris*, 25 Faubourg St-Honoré.]

2) *Adrienne-Elisabeth-Isabelle-Jeanne-Marie*, née à Paris 23 mars 1876; m. à Paris 23 févr. 1899 à René de Voyer mis d'Argenson. [*Paris*, 17 rue Barbet-de-Jouy, et chât. des *Ormes*, dépt Vienne.]

3) *Joseph*, né à Lumigny 20 déc. 1879; m. à Paris 1er juin 1904 à — *Blanche* de Melun, née à Belan-sur-Ource 1er nov. 1882. [*Paris*, 26 rue Barbet-de-Jouy, et chât. de *Belan*, Côte d'Or.]

Enfants: (1) *Bernard-Joseph-Marie-Pierre*, né à Paris 1er mars 1905.

(2) *Jean-Guillaume-Marie*, né à Paris 16 sept. 1906.

(3) *Guillemette-Josèphe-Marie*, née à Brumetz 23 août 1908.

(4) *Henri-Charles-Joseph-Marie*, né à Paris 2 sept. 1916.

4) *Robert*, né à Lumigny 23 nov. 1881; m. à Paris 11 juill. 1912 à — la ctesse *Ghislaine* de Caraman-Chimay, née 9 juill. 1894. [*Paris*, 113 rue de Grenelle.]

Enfants: (1) *Anne-Pierre*, né à Paris 6 déc. 1913.

(2) *Marthe-Marie-Alix*, née à Paris 16 mars 1919.

(3) *Charles*, né à mai 1921.

Frères du bisaïeul

du mariage du trisaïeul, le duc Eugène, né 22 août 1786, † 2 mai 1865, avec *Aglé Terray*, née 17 avril 1788, m. 14 avril 1807, † 11 août 1867.

1. † *Jean* comte d'Harcourt, né 14 oct. 1813, † 2 nov. 1891; m. 11 déc. 1856 à *Juliette* d'Andigné de la Châsse, née 20 avril 1834, † 8 mars 1871.

Fils: † *Anne-Marie-Eugène* comte d'Harcourt, né à Paris 20 mai 1860, † à Locarno, Suisse, 4 mars 1918; m. à Marseille 23 juill. 1898 à — *Armande* de Pierre de Bernis des marquis de Pierre de Bernis, née à Marseille 23 juill. 1876. [*Paris*, 11 rue Vaneau.]

Enfants: (1) *Marie-Hervé Jean-Bruno*, né à Vevey 30 sept. 1899.

(2) *Marie-Gabrielle-Juliette-Vierne*, née à St-Marcel-d'Ardèche 26 août 1900; m. à Paris 23 juill. 1921 à Alphonso de Zayas des marquises de Zayas. [. . .]

2. † *Bernard-Hippolyte-Marie* comte d'Harcourt, né à Paris 23 mai 1821, † à Paris 4 janv. 1912, ancien amb. de France; m. à Paris 13 mai

1851 à Elisabeth de Guignard des comtes de Saint-Priest, née à Paris 8 avril 1832, † au châ. de Melz-s.-Seine 9 mars 1900.

Fille: *Gilone-Henriette-Marie*, née à Melz-sur-Seine 12 oct. 1867, D. de la Cr. d'honn. de l'O. souv. de Malte; m. à Paris 27 nov. 1888 à Alexandre Catoire de Bioncourt, † 1er oct. 1913. [*Chdt. de Melz-sur-Seine.*]

Hardenberg, 1823—24

(v. le Taschenbuch der Gräflichen Häuser).

Hatzfeldt.

Catholiques. — Maison noble du Haut-Lahngau, qui paraît authentiquement depuis Volpertus de Hæpisevelt (Hatzfeld, manoir de la maison, cercle de Biedenkopf, prov. de Hesse-Nassau) et frater ejus, temoins 1138—1151 (v. Lacomblet, *Urkundenbuch I*, p. 254) et nobilis Godefridus de Hathefuelt 1196 (v. Kuchenbecker, *Analecta bassiana*, coll. III et IV, p. 348); acquisition par héritage de la seigneurie immédiate (mais n'ayant pas qualité d'État du Saint Empire) de Wildenbourg (cercle d'Altenkirchen, Prusse Rhénane), par suite du mariage de Jean de Hatzfeld 1354 à 1407 avec Jutta, sœur et héritière du dernier noble seigneur de Wildenbourg; acquisition de la sgrie de Schönstein 1589; érection (pruss.) de Wildenbourg-Schönstein en seigneurie privilégiée (Standesherrschaft), Berlin 9 juin 1821; acquisition par héritage de la principauté de Trachenberg (v. ci-dessus) à l'extinction de la ligne de Crottorf issue de Gothard de Hatzfeld (frère cadet de Godefroi) 23 mai 1794 — laquelle ligne avait été élevée à la dignité de comte du Saint Empire Romain, Vienne 27 mai 1635, et avait reçu par lettres-patentes d. d. Ratisbonne 6 août 1640 le titre de Graf von Gleichen avec le droit d'entrée et de vote au Reichstag, la seigneurie de Trachenberg (depuis le 10 avril 1643 seigneurie immédiate et depuis le 31 oct. 1741 principauté) 16 août 1641 et obtenu la dignité princière du Saint Empire 25 mai 1748 —; les branches ci-dessous descendent de deux fils de Jean de Hatzfeld, † 1506. — V. les éditions de 1836, p. 112; 1848, p. 122, et 1849, p. 120. V. aussi le Taschenbuch der Gräflichen Häuser.

I. Branche (ci-devant branche de Werther-Schönstein) à Trachenberg*.

Trachenberg, cercle de Militsch, Silésie pruss. — Auteur: Hermann de Hatzfeld, † 1539; acquisition par héritage de la seigneurie de Werther (cercle de Halle, Westphalie) par suite du mariage du susdit Hermann avec Anna Droste de Weghausen; Baron du Saint Empire 25 oct. 1575 (?); acquisition par héritage de Schönstein à l'extinction de la ligne aînée de Merten) 1681; confirmation de la dignité de Comte du Saint Empire et rectification des armes avec la qualification de „Hoch- und Wohlgeboren“, Vienne 1er mai 1761; constitution du fidéicommiss de Trachenberg 20 août 1802; Fürst (prince) pruss. (primog.; en même temps le successeur présomptif élevé au rang de Prinz — prince —) von Hatzfeldt zu Trachenberg, Berlin 10 juill. 1803; membre héréditaire de l'ancienne Chambre des seigneurs de Prusse 12 oct. 1854; qualifications (coll. pruss.) de „Durchlaucht“ pour le „Fürst“ et de „Fürstliche Gnaden“ (Grâce princière) pour le „Prinz“, Berlin 22 oct. 1861; traité de famille et de succession conclu avec la ligne Hatzfeldt-Wildenbourg 27 mars 1868, confirmé 19 mars 1870; titre pruss. de „Herzog zu Trachenberg, Fürst von Hatzfeldt“ (primog.) Berlin 1er janv. 1900; possessions fidéicommissaires: la principauté de Trachenberg et les capitaux de la sécondogéniture. — Les cadets (excepté le successeur princier actuel) portent le nom de „Graf (Gräfin) von Hatzfeldt zu Trachenberg.“

Hermann 1er Herzog zu Trachenberg, 3e Fürst von Hatzfeldt (Alt. Sérén.), né à Trachenberg 4 févr. 1848, fils du 2e pr. Hermann-Antoine, né 2 oct. 1808,

† 20 juill. 1874, et de sa seconde femme Marie divorcée (Louis-Auguste, MR. de Prusse à Rome, † 4 mai 1845) de Buch née de Nimptsch, née 13 avril 1820 (luth.), m. 6 avril 1847, † 25 janv. 1897; Dr. en méd. et en droit hon. c. de l'univ. de Breslau, prés. sup. en retr., ancien major à la s. de l'a. pruss., bailli hon. et gd-croix de l'O. de Malte, chev. de l'O. de l'Aigle Noir; m. à Berlin 18 juin 1872 à — *Natalie* ctesse de Benckendorff, née à Schandau, royaume de Saxe, 7 sept. 1854, D. de l'O. de Malte, D. hon. de l'O. bav. de Thérèse.

Fils: 1) Pr. *Hermann-Louis-Félix-Marie-François*, né au châ. de Gusswitz 14 janv. 1874, CG. allem. pour les Pays-Bas, ancien capit. de cav. pruss. à la s. de l'a., chev. d'honn. de l'O. de Malte; m. à Vienne 9 janv. 1912 à — *Marie-Élisabeth-Hedwige-Josèphe-Augusta* de Tachirschky et Bögendorff, née à Vienne 3 nov. 1889, D. de l'O. souv. de Malte. [*Amsterdam.*]

Enfants: Graf *Hermann-Kraft*-Auguste-Marie-Sigefroi, né à Bruxelles 24 nov. 1912.

(2) Gräfin *Huberte-Marie-Élisabeth-Hedwige-Alexandrine*, née à Washington 18 oct. 1916.

(3) Gräfin *Nathalie-Henriette-Marie-Élisabeth*, née à Berlin 19 févr. 1918.

(4) Graf *Charles-Henri-Hermann-Melchior-Marie*, né à Berlin 21 févr. 1921.

2) Graf *Alexandre-Marie-Hermann-Melchior*, né à Berlin 10 févr. 1877, chev. d'honn. de l'O. souv. de Malte; m. à Tokio 19 déc. 1904 à — *Hanna-Élisabeth* des vicomtes jap. Aoki, née à Tokio 6 déc. 1879. [*Kl. Peterwitz près Prausnitz.*]

Fille: Gräfin *Hissa-Élisabeth-Natalie-Olga-Ilsa*, née à Pommerswitz 26 févr. 1906.

Sœur,

censanguine, du premier mariage du père avec Mathilde ctesse de Reichenbach-Goschütz, née 15 févr. 1799, m. 11 juin 1831 (divorcée 6 oct. 1846), † 10 avril 1858.

† Gräfin *Françoise*, née à Trachenberg 13 juin 1833, † . . . nov. 1922; m.: 1^o à Trachenberg 2 oct. 1849 à Paul de Nimptsch, † 10 janv. 1858, sgr de Jäschkowitz, Tschirne et Janowitz en Silésie (luth.); 2^o à Trachenberg 24 mai 1859 à Walther baron de Loë, † à Bonn 6 juill. 1908, FM. pruss., etc.

Frère du père

du mariage du gd-père, le 1er pr. Louis, né 23 nov. 1756, † 3 févr. 1827, avec Frédérique Gräfin von Schulenburg-Kehnert, née 6 mai 1779, m. 1er déc. 1799, † 3 nov. 1832.

† Graf *Maximilien*, né 7 juin 1813, † 19 janv. 1859; m. 20 juin 1844 à Pauline de Castellane, née 6 juill. 1823, † 9 mars 1895 (remariée 4 avril 1861 à Louis duc de Talleyrand, duc de Sagan, † 21 mars 1898).

Enfants: 1) Gräfin *Hélène-Boniface-Pauline-Louise*, née à Paris 11 juill. 1847; m.: 1^o à Sagan 11 juill. 1870 à Georges Graf von Kanitz (luth.) (divorcée . . .); 2^o à Trenczin 28 août 1884 à Arthur baron de Scholl, † à Nice 21 févr. 1904. [*. . .*]

2) Gräfin *Marguerite-Charlotte-Engilberte-Louise*, née à Paris 23 avril 1850; m.: 1^o à Sagan 27 juin 1872 à Antoine bar. Saurma de Jeltsch, † à Brauchtschdorf 28 avril 1900 (divorcée . . .); 2^o à . . . Prayers, négociant. [*Wannsee près Berlin.*]

3) † Graf *Marie-Boniface-Maximilien*, né à Paris 27 avril 1854, † à Boniburg près Munster en Westphalie 31 oct. 1921; m.: 1^o au châ. de Gantchesty, Bessarabie, 23 juin 1878 à Olga p^{esse} Manoukbeï, née à Kichineff 6 juill. 1854, † à Meran 25 déc. 1920; 2^o à Berlin 22 juill. 1921 à — *Aline-Mathilde-Henriette-Marie-Françoise Yanssens*, née à Turnhout, Belgique, 15 juill. 1875.

II. Branche (ainée, ci-devant branche de Wildenbourg-Weissweiler) à Wildenbourg*.

Chât. de Crottorf, cercle d'Altenkirchen, Prusse Rhénane. — Auteur: Jean l'aîné de Hatzfeldt, † 1534, qui acquit la terre de Weissweiler (cercle de Düren, Prusse Rhénane) par suite de son mariage (1509) avec Jeanne de Harff; Reichsfreiherr (Baron du Saint Empire) 30 juill. 1629; Reichsgraf et rectification des armes avec la qualification de „Hoch- und Wohlgeboren“, Vienne 27 mai 1635; confirmation du titre de comte — qui jusque là n'avait pas été porté —, Vienne 28 févr. 1698; membre héréditaire de l'ancienne Chambre des seigneurs de Prusse 12 oct. 1854; traité de famille et de succession conclu avec la branche de Hatzfeldt-Trachenberg (v. ci-dessus) 27 mars 1868, confirmé 19 mars 1870; Fürst von Hatzfeldt (titre pruss., primog., avec qualification de „Durchlaucht“ attaché au fideicommiss; en même temps titre de Prinz en faveur du successeur présomptif, avec qualification de „Fürstliche Gnaden“), Berlin 10 mai 1870; possessions fideicommissaires: la seigneurie de Wildenbourg-Schönstein (cercles d'Altenkirchen, Waldbröl, Olpe et Siegen) et Calcum avec Gross-Winkelhausen (cercle de Düsseldorf).

Paul-Hermann-Charles-Hubert 2e Fürst von Hatzfeldt, Herr von Wildenbourg-Schönstein, Graf von Winkelhausen, Herr von Calcum und Crottorf (Alt. Sérén.), né à Paris 30 juin 1867, fils du cte Paul de Hatzfeldt, † à Londres 22 nov. 1901 (v. le Taschenbuch der Gräflichen Häuser) et d'Hélène Moulton, née à Petit-Val près Paris 3 sept. 1846, † à Wiesbade 9 avril 1918; succ. à son oncle le 1er pr. Alfred (v. ci-dessous); commissaire de l'Empire et de l'État prussien pour les territoires rhénans occupés à Coblenze, E. e. et M. pl. en retr., ancien major pruss. à la s. de l'a.; m. à Holzhausen 18 mai 1911 à — Maria de Stumm, née à Holzhausen, Hesse-Nassau, 21 avril 1882 (v. le Taschenbuch der Freiherrlichen Häuser).

Enfants: 1) Gräfin Ursule-Cécile-Hélène-Pauline-Marie-Huberte, née à Schönstein 14 nov. 1913.

2) Gräfin Barbe-Nathalie-Marie-Catherine-Huberte, née à Berlin 24 janv. 1916.

3) Gräfin Marie-Dorothee-Marguerite-Alice-Huberte, née à Crottorf 6 févr. 1917.

4) Pr. Franz-Hermann-Paul-Maria-Ferdinand-Hubert, né à Bade-Bade 26 févr. 1920.

Sœur.

(V. le Taschenbuch der Gräflichen Häuser.)

Frère et sœur du père

du mariage du gd-père Edmond cte de Hatzfeldt, né à Kinzweiler 28 déc. 1798, † Düsseldorf 14 janv. 1874, avec Sophie ctesse de Hatzfeldt, née à Berlin 10 août 1805, m. Calcum 10 août 1822 (divorcée 30 juill. 1851), † Wiesbade 25 janv. 1881, fille de François-Louis pr. de Hatzfeldt agr. de Wildenbourg-Schönstein, † 1827.

1. † Pr. Alfred, né à Düsseldorf 9 avril 1825, † ibidem 3 juin 1911; m. à Libochowitz, Bohême, 1er sept. 1852 à Gabrielle ctesse de Dietrichstein-Proskau-Leslie, née 8 dec. 1825, † à Vienne 24 déc. 1909, propr. des terres de Leinick et Weisskirchen en Moravie.

Enfants: 1) † Pr. François-Edmond-Joseph-Gabriel-Vit, né à Marxheim, prov. de Hesse-Nassau, 15 juin 1853, † à Londres 3 nov. 1910; m. à Londres 28 oct. 1889 à — Claire Huntington, née à Detroit, Michigan, [Draycot House Chippenham, Wilts.]

2) Gräfin Antonie-Gabrielle-Marie-Clotilde-Cyprienne, née à Libochowitz 26 sept. 1856, propr. de Leinick et Weisskirchen en Moravie, DCr. et D. de la Cr. d'honn. de l'O. souv. de Malte; à Vienne 2 juill. 1885 à Robert comte d'Althann, † à Vienne 25 févr. 1919, chamb. et cons. int. [Zwentendorf, Basse-Autriche.]

Henckel de Donnersmarck, v. Donnersmarck. — Henin (Liétard), 1903.

Hercolani*.

Catholiques. — Bologne, 45 via Mazzini, et Bruxelles. — Auteur: Andrea Hercolani à Bagnacavallo (prov. de Forli, Italie), vers 1400; transplantation à Bologne 1429; Conte di Medicina e Rivazze 1530, titre confirmé 1564; Philippe conte Hercolani fut créé Reichsfürst (Prince du Saint Empire, primog.) avec la qualification de „Hochgeboren“ — érection de la seigneurie de Blumberg (Floremonte) en marchesato, Vienne 26 mars 1699; transfert de ce titre (primog.) en faveur de Marcantonio conte Hercolani, Inspruck 14 août 1765. — V. les éditions de 1836, p. 114, 1848, p. 124, et 1891, p. 329. — Les membres de cette maison portent le nom de famille: Hercolani avec le titre de conte (contessa).

Astorre 9e Fürst Hercolani, né à Bruxelles 7 août 1877, fils du 8e prince Alfonso, né 9 janv. 1850, † 14 janv. 1922, et de sa première femme Albertina des conti di Montalto, née 9 sept. 1851, m. 9 nov. 1876, † 16 févr. 1883; capit. de rés. ital., chev. d'honn. de l'O. souv. de Malte.

Frères et sœur.

1. † Cte **Alberto-Carlo**, né à Bologne 24 mai 1879, † ibidem 10 déc. 1921; m. à Castelmaggiore (Bologne) 21 mai 1917 à — *Giulia Gaddi*, née à Pavie 27 nov. 1889.

Fils: *Amedeo*, né à Castelmaggiore (Bologne) 14 mars 1918.

2. Cte **Antonio Hercolani Fava-Simonetti** [décret roy. it. du 29 août 1913], né à Bologne 22 janv. 1883, chev. de justice de l'O. souv. de Malte; m. à Bologne 15 juin 1912 à Marianna des conti Fava Ghisilieri Simonetti, née à Bologne 10 nov. 1891, † à Rome 28 févr. 1914. [*Bologne.*]

Fils: Cte **Filippo-Rinaldo Hercolani Fava-Simonetti**, né à Bologne 15 juill. 1913.

3. Cte **Armando-Cesare-Alfonso**, né à Bologne 3 oct. 1896.

4. Cte **Massimiliano-Antonio**, né à Bruxelles 14 janv. 1902.

5. Ctessa **Alexandra Éléonore**, née à Uccle (Belg.) 22 déc. 1904.

Belle-mère.

Passe douair. *Alyce Hercolani* née de Lannoy, née à Bruxelles 2 oct. 1870; m. à Bologne 29 janv. 1896. [...]

Frères et sœurs du père

du mariage du grand-père, le pr. Astorre, né 25 sept. 1826, † 8 janv. 1869. avec Olimpia des marchesi di Bevilacqua, née 25 mai 1826, m. 17 janv. 1848, † 22 août 1861.

1. Cte **Cesare-Antonio Hercolani**, né à Bologne 4 mars 1852, chev. d'hon. de l'O. de Malte; m.: 1^o au châ. de Pesch 22 mai 1878 à Agnès baronne de T'Serclaes des comtes T'Serclaes-Hallberg, née 17 déc. 1852, † à Florence 7 oct. 1901; 2^o à Vittorio (Veneto) 4 déc. 1907 à — *Silvie Marincola* baronesse di San Floro, née à Ferrara 30 nov. 1886. [*Bologne.*]

2. Cte **Filippo-Massimiliano Hercolani**, né à Bologne 10 oct. 1853, major de cav. hon. ital.; m. à Florence 12 janv. 1903 à — *Giulia* veuve (Louis † 2 déc. 1901) Bonora née Sarti, née à Bologne 31 août 1854. [*Bologne.*]

3. Ctessa **Rosa-Maria-Antonietta-Marta**, née à Bologne 20 déc. 1854; m. à Bologne 23 févr. 1876 à Francesco marchese Malvezzi-Campeggi. [*Bologne.*]

4. Ctessa **Anna-Maria-Antonietta-Teresa-Ippolita**, née à Bologne 4 mai 1861; m. à Bologne 27 mai 1882 à Giuseppe Cavriani des marchesi Cavriani. [*Mantoue.*]

Hohenberg. §

Catholiques. — L'épouse morganatique de l'archiduc François-Fernand d'Autriche-Este (v. Ire partie): Sophie née comtesse Chotek de Chotkowa et Wognin (et sa descendance), reçut le titre austr. de Fürstin von (Princesse de) Hohenberg, Ischl 1er juill. (diplôme du 8 août) 1900; qualification de „Durchlaucht“ (pour tous les descendants) Vienne 8 juin 1905; titre austr. (ad pers.) de Herzogin von (duchesse de) Hohenberg avec la qualification de „Hoheit“ (Alt.), Vienne 4 oct. 1909; confirmation minist., Vienne 17 déc. 1909; titre austr. (primog.) de Herzog (duc) de Hohenberg avec la qualification de „Hoheit“ (Alt.) pour le fils aîné Maximilien (v. ci-dessous), Reichenau 31 août 1917. Armes: v. l'édition de 1901, p. 338, et 1918, p. 334.

† Sophie-Marie-Joséphine-Albine Herzogin von Hohenberg, Alt., née comtesse Chotek de Chotkowa et Wognin, née à Stuttgart 1er mars 1868, † (assassinée) à Saraïévo 28 juin 1914; m. morgan. à Reichstadt en Bohême 1er juill. 1900 à François pr. imp. et archiduc d'Autriche-Este etc., Alt. Imp. et Roy., † (assassiné) à Saraïévo 28 juin 1914 (v. Ire partie).

Enfants: 1) Fürstin § Sophie-Marie-Françoise-Antonie-Ignatie-Alberte, née à Konopischt 24 juill. 1901; m. à Tetschen s.-E. 8 sept. 1920 à Frédéric cte de Nostitz-Rieneck. [Prague.]

2) Herzog § Maximilien-Charles-François-Michel-Hubert-Antoine-Ignace-Joseph-Marie, né à Vienne 29 sept. 1902. [Vienne III, Reisnerstr. 55/57.]

3) Fürst § Ernest-Alphonse-Charles-François-Ignace-Joseph-Marie-Antoine, née à Konopischt 27 mai 1904. [Vienne.]

Hohenleuben**.

Évangéliques. — Henri XXXI de la branche cadette prince Reuss renonça à ses droits de membre de la maison princière de Reuss (v. Ire partie) et reçut le titre comtal héréditaire (15 oct. 1918) et, pour lui et son épouse, le titre personnel de prince (psse) de Hohenleuben.

Henri prince de Hohenleuben, né à Jänkendorf 10 déc. 1868, E. e. et M. pl. allem. en disp., ancien major pruss. à la s. de l'a.; m. à Berlin 29 oct. 1918 à — Ilse Marie Görge, née à Berlin 7 juill. 1892. [Chât. de Heiligenberg, Jugenheim a. d. Bergstrasse.]

Hohenlohe-Schillingsfürst (en Autriche). §

Catholiques. — Les mariages ci-dessous mentionnés des princes de Hohenlohe, qui sont sujets hongrois et autrichiens, ne sont pas conformes à la loi de la maison, et les enfants issus de ces mariages ne sont pas membres de la maison seigneuriale (v. aussi 2e partie; Hohenlohe; II. Ligne B.).

I.

Stéphanie-Julianne psse de Hohenlohe-Waldenbourg-Schillingsfürst née Richter, née à Vienne 16 sept. 1896 [Vienne]; m. (mariage non conforme à la loi de maison) à Londres 12 mai 1914 à François pr. de Hohenlohe-Waldenbourg-Schillingsfürst (mariage dissous par divorce à Budapest 29. juill. 1920 et remariée).

Fils: Pr. François-Joseph-Rudolf-Hans, né à Vienne 5 déc. 1914.

II.

Cathérine princesse de Hohenlohe-Schillingsfürst, née à Washington 27 mars 1892; m. (mariage non conforme à la loi de maison) à Washington 14 déc. 1916 à Alfred pr. de Hohenlohe-Schillingsfürst. [Chât. de *Friedstein*, Styrie.]

Fils: 1) Pr. § *Alexandre-Conrad-Marie*, né à Berne 16 févr. 1918.

2) Pr. § *Conrad-Maximilien-Alfred-Marie*, né à Berne 16 août 1919.

3) Pr. § *Victor-Constantin-François-Marie*, né à Friedstein 22 avril 1922.

H o h e n z o l l e r n .

En vertu d'un accord de famille du 30 avril 1919 passé en conformité de la loi de la maison princière de Hohenzollern, l'épouse du prince Albrecht de Hohenzollern, *Ilse-Margot-Claire-Hélène-Willy* née de Friedebourg, porte le nom de princesse de Hohenzollern.

Ilse-Margot-Claire-Hélène-Willy princesse de Hohenzollern née de Friedebourg, née à Potsdam 28 juin 1901 (évang.); m. à Potsdam 19 mai 1921 à Albrecht-Louis-Léopold-Tassilo pr. de Hohenzollern (v. 1re partie). [NAMEDY-s.-le-Rh., distr. de Coblençe.]

Fille: *Passe . . .*, née à NAMEDY 15 févr. 1922.

I n n h a u s e n - e t - K n y p h a u s e n . *

Réformés. — Lütetsbourg près de Hage, prov. de Hanovre, et Pansewitz près Gingst, Rügen. — Maison seigneurale de la Frise Orientale, qui possédait les seigneuries immédiates d'Innhausen et Knyphausen. La filiation remonte authentiquement à Grote Onneken, chef de Sengwarden, † avant le 6 avril 1409 — probablement tué par les Hollandais le 24 août 1405 — (v. Ostfries. Urkundenbuch I, Nr. 216); Iko, fils cadet de ce dernier qui se mariait avec la petite-fille de Ino Tiarksena, 1350 juge à Oestringen et fondateur traditionnel d'Innhausen, était chef d'Innhausen, et son petit-fils Folef acquit par héritage Knyphausen (cédée à Oldenbourg 1624) et prit le nom „d'Innhausen et Knyphausen“. Acquisition de la seigneurie de Lütetsbourg par suite du mariage de Guillaume petit-fils du susdit Folef avec Hyma, fille et héritière d'Unico Manninga, dernier chef de cette maison (11 juin 1554). Cette possession a été érigée en fidéicommis, dont le possesseur était membre hér. de l'ancienne Chre de seigneurs de Prusse depuis le 16 nov. 1867; Baron du St-Empire Prague 14 juin 1588; Noble seigneur de Lütetsbourg et Bergum, Ebersdorf 19 sept. 1635; confirmation Ratisbonne 28 nov. 1640; Comte hanovrien Carlton House 5 mars (publié 23 juill.) 1816; titre pruss. (primog.) de Fürst (prince) zu Innhausen und Knyphausen avec la qualification de „Durchlaucht“, Berlin 1er janv. 1900. — Armes: v. l'édition de 1902. — Possessions: le fidéicommis de Lütetsbourg (2940 ha) et 1995 ha de biens allodiaux dans les cercles de Norden, Emden et Wittmund. — Les cadets portent le nom de „Graf (Gräfin) zu Innhausen und Knyphausen“. — V. aussi le Taschenbuch der Gräflichen et celui der Freiherrlichen Häuser.

Dodo-Charles-Tido-Albert-Edzard 2d Fürst zu Innhausen und Knyphausen, noble seigneur de Lütetsbourg et Bergum (Alt. Sérén.), né à Lütetsbourg 27 oct. 1876, fils du 1er pr. Edzard, né à Hanovre 14 déc. 1827, † à Lütetsbourg 16 janv. 1908, fidéicommissaire, propriétaire de la forêt de Knyphausen, régence d'Aurich, de même que des châteaux de Knyphausen et d'Innhausen, Oldenbourg, chev. de l'O. Teut., bailliage d'Utrecht, chev. hon. de l'O. de St-Jean; m. à Karlsbourg près Zarnekow 10 oct.

1907 à — *Theda-Elma-Pauline-Jeanne Caroline-Élisabeth* ctesse de Bismarck-Bohlen, née à Berlin 7 déc. 1885, D. honn. de l'O. bav. de Thérèse.

- Enfants : 1) Graf *Guillaume-Edzard-Victor-Oscar-Theodor-Dodo-Fritz-Ulric*, né à Lütetsburg 7 sept. 1908.
 2) Graf *Charles-Théodor-Joaquin-Tido-Hartwig-Hubert*, né à Lütetsburg 2 avril 1910.
 3) Gräfin *Hillega-Victoria-Luise-Élisabeth-Elma-Hyma*, née à Lütetsburg 16 avril 1912.
 4) Graf *Tido-Folef-Erhard-Frédéric-Gotthilf*, né à Lütetsbourg 3 oct. 1913.

Sœurs.

1. Gräfin *Hedda-Augustine-Elma-Caroline*, née à Lütetsburg 26 mai 1865; m. à Berlin 15 avril 1896 à Walther de Jagow, col. à l'état-major de la 2e div. d'inf. [*Schwerin*, Meckl.]
2. Gräfin *Theda-Georgine-Jeanette-Pauline-Julie-Marie*, née à Lütetsburg 2 juin 1866; m. à Hanovre 22 janv. 1895 à Charles bar. von dem Bussche-Streithorst, MG. sax. en retr. [*Hanovre-Waldhausen*.]
3. Gräfin *Elma-Marie-Louise*, née à Hanovre 14 oct. 1869; m. à Lütetsburg 18 juin 1893 à William d'Oheimb, capit. de cav. pruss. en retr., seigneur de Helpsen, Schaumburg-Lippe.
4. Gräfin *Adda-Hyma-Marie-Hilma*, née à Lütetsburg 18 sept. 1871; m. à Pansewitz 21 juin 1895 à Frédéric-Charles de Reden, seigneur de Morsleben, major pruss. en retr. [*Morsleben*, rég. de Magdebourg.]
5. Gräfin *Elsa-Clémentine-Hyma-Selma*, née à Lütetsburg 22 sept. 1878; m. ibidem 26 sept. 1902 à Dodo bar. d'Innhausen et Knyphausen, agr de Görlitz, landrat du cercle de Rastembourg. [*Görlitz* près Schwarzstein.]
6. Gräfin *Geva-Caroline-Adelheid-Françoise-Henriette*, née à Hanovre 16 févr. 1880; m. à Lütetsburg 2 juill. 1903 à Frédéric de Wallenberg-Pachaly, capit. de cav. de rés. en retr. [*Siebischau* près Schmolz.]
7. Gräfin *Ebba-Hélène-Marie-Élisabeth*, née à Lütetsburg 26 oct. 1882; m. à Lütetsburg 26 juin 1903 au Dr. en droit Maximilien d'Asseburg-Neindorf, landrat pruss. en disp., capit. de cav. de rés. en retr. [*Neindorf*.]

Mère.

Passe douair. *Louise* d'Innhausen et Knyphausen, Alt. Sérén., née baronne de Krassow des comtes de Krassow, née à Franzburg 31 oct. 1843; m. à Divitz 7 juin 1861, propr. du fidéicommis de Pansewitz (île de Rügen) des barons de Krassow. [*Pansewitz*, Rügen.]

Jabłonowski.

Catholiques. — Bursztyn, arrondissement de Rohatyn, Galicie et Gratz, Schubertstrasse 72. — Famille féodale de la Prusse polonaise, et connue depuis Grégoire Jabłonowski (nom tiré de l'endroit nommé actuellement Jablonowo, cercle de Strasburg, prov. de Prusse-Occidentale) vers 1510. Titre autr. de Fürst Jabłonowski en faveur de Louis de Jabłonow-Jabłonowski, ministre d'Autriche à Naples, né 5 août 1784, † 31 mai 1864, 14 nov. 1820 (diplôme daté de Vienne 18 mars 1827); coll. autr. de la qualification de „Durchlaucht“, Iechl 20 juill. 1905 (diplôme du 14 mars 1906). V. les éditions de 1836, p. 133, et 1848, p. 131. — Les cadets portent le nom de „Prinz Jabłonowski“ („Prinzessin Jabłonowska“), Alt. Sérén.

Charles-Louis, 5e Fürst Jabłonowski, Alt. Sérén., né à Vienne 14 mars 1857, fils du pr. Maurice, né 2 sept. 1809, † 31 mars 1863 du second mariage à Jeanne Kern, née à Vienne 25 nov. 1831, m. à Londres 5 sept.

1859, † à Vienne 13 oct. 1913; m. à Gratz 19 juill. 1915 à — Eugénie-Marie-Thérèse veuve Rothstein, née de Legrenzi, née à Leipnik 9 sept 1868.

Frères du père

a) du 1er mariage du grand-père, le 1er pr. Louis, né 5 août 1784, † 31 mai 1864, min. et cons. int. imp. et roy. à Naples, avec Caroline ctesse de Woyna, née 1er nov. 1786, m. . . . 1804, † 17 janv. 1840.

1. † Charles, 2e Fürst Jablonowski, né 13 mars 1807, † 19 avril 1885; m. 15 oct. 1834 à Éléonore ctesse Skarbek, née 12 oct. 1816, † 12 mai 1870.

Fils: † Stanislas-Marie-Ferdinand, 3e Fürst Jablonowski, Alt. Sérén., né à Bursztyn 19 janv. 1846, † ibidem 5 juill. 1909, possesseur des sgrs de Bursztyn, Tenetniki, Nastaszczyn, Leonówka, Kunicze, Jezierzany, Ludowikówka, Junaszkow et Kuropatniki en Galicie; m. à Lemberg 8 août 1876 à — *Jadviga* ctesse Stecka, née à Zytomir 3 août 1848. Enfants: (1) Pssin Marie - Éléonore - Caroline - Sophie, née à Bursztyn 20 juill. 1877; m. au châ. de Bursztyn 16 juin 1900 à Jean de (Korczak) Gorayski, chamb., possesseur de la sgrie de Szebnie et Siedlisca en Galicie.

(2) † Stanislas-Marie-Louis-Mathias, 4e Fürst Jablonowski, Alt. Sérén., né à Bursztyn 24 févr. 1879, † à Lemberg . . sept. 1921; m. à Athènes 7 avril 1905 à — *Hedwige* de (Gozdawa) Mineyko, née à Athènes 18 mai 1886. [. . .]

Filles: a. Pssin *Caroline*-Catherine, née à Patras 5 févr. 1906.

b. Pssin *Marie*, née à Patras 11 janv. 1907.

c. Pssin *Sophie*, née au châ. de Bursztyn 31 août 1908.

d. Pssin Thérèse-Eve-Hedwige, née au châ. de Bursztyn 2 déc. 1910.

(3) Pssin *Éléonore*-Marie-Hedwige-Pauline, née à Bursztyn 18 août 1884; m. à Lemberg 1er sept. 1904 à Jules cte de Bielski d'Olbachceice, propriétaire de Rozniów et Jurkówka, Galicie. [*Lemberg.*]

b) du second mariage du grand-père (v. ci-dessus) à Louise de Marin, née 3 mars 1813, m. 16 juin 1841, † 19 sept. 1900.

2. † Pr. Stanislas, né à Vénise 17 août 1844, † à Cracovie 3 nov. 1904; m. à Cracovie 2 févr. 1872 à — *Stéphanie* de Janszyn - Massalewska, née à Plozk 20 déc. 1849. [*Cracovie.*]

K i n s k y* §.

Catholiques. — Lissas, l'Elbe, Bohême, Rosenhof et Vienne II, Helnestr. 19. — Maison féodale de Bohême. Confirmation du baronnage et jonction des noms de Wchynic et Tettau par la charte imp. d. d. Prague 21 mars 1596; Reichsgraf (Comte du Saint Empire), Znaim 2 juill. 1628, titre confirmé, Vienne 31 mars 1876 et 2 avril 1687; Seigneur de Basse-Autriche 16 janv. 1745; titre bohémien de Fürst (Prince, primog.) avec la qualification de „Hoch- und Wohlgeboren“ pour Étienne-Guillaume Kinsky, comte de Chinitz et Tettau 22 déc. 1746; Reichsfürst (Prince du Saint Empire, primog.) avec la qualification de „Hochgeboren“, Vienne 1er janv. 1747; mbre hér. de l'ancienne Chre des sgrs d'Autriche 18 avril 1861; coll. austr. de la qualification de „Durchlaucht“ Ischl 20 juill. 1905 (diplôme du 26 janv. 1906). — Possessions: Les seigneuries fidéicommissaires de Rosic et de Chocen (Chotzen) en Bohême. — V. les éditions de 1836, p. 142; 1848, p. 133, et 1860, p. 146. — Les cadets de cette maison portent le nom de „Grafs (Gräfinn)“

Kinsky von Wchinitz und Tettau“.

Rodolphe - Joseph - Ferdinand - Damasus 9. Fürst§ Kinsky von Wchinitz und Tettau (Alt. Sérén.), né à Heřmanměstec 11 déc. 1859, fils du 7e prince Ferdinand, né à Vienne 22 oct. 1834, † à Heřmanměstec

- 2 janv. 1904, et de Marie p^{se} de Liechtenstein, née à Vienne 19 sept. 1835, m. à Vienne 5 avril 1856, † à Winaf près Prague 11 juin 1905; propr. de Freistadt, Freiwald et Harrachsthal, Haute-Autriche, et de Benatek et Lissa s.-Elbe, Bohême, ancien chamb. imp. et roy., major de rés. (renonça, en faveur de son neveu Ulric [v. ci-dessous], à la succession au fideicommiss et aux seigneuries de Böhmisches-Kamnitz, Zlonic et Heřmanměstec à la mort de son frère le 8e prince Charles III. [† 11 déc. 1919]); m. à Vienne 20 sept. 1881 à — Marie ctesse de Wilczek, née à Paris 24 déc. 1858, ancienne DdP., DCr.
- Filles: 1) Gräfin § Marie-Gabrielle-Josèphe-Guntram, née à Vienne 28 mars 1883, ancienne DdP., DCr.; m. à Vienne 21 févr. 1903 à Erich pr. de Tour-et-Taxis, ancien chamb. imp. et roy. et capit. de cav. de rés.
- 2) Gräfin § Marie-Anne, née à Seebarn 21 mai 1885, DCr.; m. à Vienne 31 août 1903 à Théobald cte de Czernin de Chudenitz. [*Dimokur.*]
- 3) Gräfin § Emma, née à Vienne 13 mars 1888.
- 4) Gräfin § Wilhelmine, née à Chotzen 6 juill. 1891; m. à Lissa-s.-l'Elbe 2 juill. 1912 à Charles cte Czernin de Chudenitz, Dr. en droit. [*Marschen-dorf*, Bohême.]
- 5) Gräfin § Rosa-Marie-Josèphe-Antoinette-Ignatie-Clothilde-Marguerite-Veit, née à Chotzen 13 juin 1896.
- 6) Gräfin § Thérèse-Marie-Josèphe-Ignacie-Hilaire-Marcelle, née à Vienne 13 janv. 1902.

Frère et sœurs.

1. Gräfin § Françoise-Marie-Stéphanie, née à Vienne 26 déc. 1861, DCr.; m. à Vienne 30 oct. 1879 à Alfred Fürst von Montenuovo.
2. Gräfin § Elisabeth-Wilhelmine-Marie-Cyrille-Méthudia, née à Chotzen 4 juill. 1865, DCr.; m. à Vienne 21 janv. 1884 à Jean comte de Wilczek. [*Vienne I*, Herrengasse 5, et *Dobroslawitz*, Rép. Tchécoslovaque.]
3. † Graf Ferdinand-Vincent-Rodolphe, né à Dornau 8 sept. 1866, † à Vienne 3 févr. 1916, propr. de Horažďovic, Bohême, et de Kromau, Moravie, ancien cons. int., chamb. et g^d-écuyer; m. à Prague 14 juill. 1892 à Aglaë p^{se} d'Auersperg, Alt. Sérén., née à Teplitz 28 mars 1868, † à Krumau 10 mars 1919.
- Enfants: 1) Graf § Ulric-Ferdinand-Adolphe-Antoine-Bonaventura-Maria, né à Chotzen 15 août 1893, sgr du fideicommiss et des sgrs de Böhmisches-Kamnitz, Zlonic et Heřmanměstec, Bohême (par suite de la renonciation de son oncle Rodolphe [v. ci-dessus]), lt. en retr.; m. à Budapest 19 janv. 1918 à — *Catalin* ctesse Széchényi de Sárvár-Felsövidék, née à Somogyvár 9 déc. 1893. [*Vienne I*, Freyung 4.]
- Fils: Graf § Ulric-Charles-Ferdinand-Henri-Bonaventure-Marie-Hosanna-Walpurga-Fidelis-Antonius, né à Mährisch-Kromau 9 déc. 1918.
- 2) Gräfin § Ernestine-Antoine, née à Albrechtsberg-Loosdorf 7 juin 1895; m. à Heřmanměstec 1er févr. 1921 à Wilderich cte de Spee. [*Alma*, Westphalie.]
- 3) Gräfin § Marie-Valérie-Ernestine-Antoinette-Bonaventura-Jeanne-Séraphine, née à Vienne 28 août 1896; m. à Vienne 7 juill. 1914 à Charles-Georges de Longueval cte de Buquoy, sgr fideicommiss. de Gratzen. [*Gratzen*, distr. de Budweis.]
- 4) Graf § Rodolphe-Antoine-Adolphe-Ferdinand, né à Vienne 13 juin 1898, sgr de Krumau, Moravie.]
- 5) Gräfin § Marie-Jeanne-Antoinette-Bonaventura-Romana, née à Vienne 23 févr. 1900; m. à Heřmanměstec 6 sept. 1920 à Charles cte de Waldstein, propr. de Wartenberg. [...]
- 6) Gräfin § Jeanne, née à Mährisch-Kromau 24 août 1902; m. à Heř-

mannmestec 16 août 1921 à Charles cte puis pr. de Trauttmansdorff-Weinsberg.

- 7) Graf § *Ferdinand-Charles-Bonaventura*, né à Vienne 30 janv. 1907.
 4. Gräfin § *Marie-Clothilde*, née à Hefmanmestec 30 mai 1878, DCr.; m. à Hefmanmestec 1er juill. 1897 à Ottokar cte Czernin de Chudenitz. [*Vienne III*, Salesianergasse 31.]

Frère du grand-père

du mariage du bisaïeul, le 5e prince Ferdinand, né 4 déc. 1781, † 3 nov. 1812, avec Charlotte baronne de Kerpen, née 4 mars 1782, m. 8 juin 1801, † 11 févr. 1841.

† Graf Joseph, né 25 oct. 1806, † 17 juill. 1862; m. 10 nov. 1828 à Marie ctesse Czernin de Chudenitz, née 12 août 1806, † 20 déc. 1872.

Fils: † Graf Frédéric-Charles, né à Vienne 13 févr. 1834, † 23 sept. 1899, cons. int. et chamb. imp. et roy.; m. à Vienne 17 mai 1864 à Sophie ctesse de Mensdorff-Pouilly, née à Vienne 30 juill. 1845, † à Adlerkosteletz 10 mars 1909.

Enfants: (1) Gräfin § *Thérèse-Marie-Françoise-Judith*, née à Vienne 10 déc. 1867, ancienne DdP. autr., DCr.; m. à Vienne 12 févr. 1885 à Sigefroi cte puis prince de Clary-et-Aldringen.

(2) Gräfin § *Wilhelmine-Marie*, née à Ischl 12 août 1869; m. à Vienne 20 août 1895 à Edwin cte Henckel, bar. de Donnersmarck. [*Naklo*, cercle de Tarnowitz.]

(3) Gräfin § *Marie-Joséphine-Wilhelmine-Philippine*, née à Adlerkosteletz 23 août 1874, DCr.; m. à Adlerkosteletz 27 sept. 1898 à Aloyse pr. hér., act. pr. de Löwenstein-Wertheim.

(4) Graf § *Marie-François-Joseph-Alphonse-Aloyse-Ignace-Jean de Népomucène-Pascal*, né à Adlerkosteletz 11 mai 1879, sgr d'Adlerkosteletz et de Borovnitz en Bohême, ancien chamb. imp. et roy., capit. de rés.; m. à Vienne 19 mai 1908 à — *Pauline-Emanuelle* ctesse de Bellegarde, née à Marbourg-s.-Drave 13 déc. 1888, ancienne DdP., DCr. [*Adlerkosteletz*.]

Enfants: a. Gräfin § *Marie-Sophie-Henriette-Gabrielle-Emmanuelle*, née à Adlerkosteletz 24 févr. 1909.

b. Graf § *Marie-Frédéric-Charles-Auguste-Antoine-Ignace-Jean-Marinus-Casimir-Emanuel*, né à Adlerkosteletz 3 mars 1911.

c. Graf § *Marie-Alphonse-Frédéric-Joseph-Antoine-Wenzel-Michel-Remigius-Emanuel*, né à Adlerkosteletz 29 sept. 1912.

d. Graf § *Maria-Joseph-Charles-Rodolphe-Antoine de P.-Jean de Népomucène-Pontianus-Clément-Emmanuel*, né à Adlerkosteletz 19 nov. 1913.

e. Graf § *Marie-François-Antoine-Ulric-Longinus-Clément-Marie-Emmanuel-Joseph*, né à Adlerkosteletz 15 mars 1915.

Frère du bisaïeul

du mariage du trisaïeul, le 4e prince Joseph, né 12 janv. 1751, † 14 août 1798, avec Rosa ctesse de Harrach, née 25 nov. 1758, m. 23 nov. 1777, † 31 mars 1814.

† Graf François de Paule-Joseph, né 22 mars 1784, † 17 nov. 1823; m. 19 avril 1808 à Thérèse ctesse de Wrba-et-Freudenthal, née 17 sept. 1789, † 12 déc. 1874.

Fils: † Graf Eugène, né 19 nov. 1818, † 5 mars 1885; m. à . . . 1848 à Marie Zauner, née à Ischl 17 déc. 1826, † au châ. de Tresdorf, Basse Autriche, 17 juill. 1903.

Enfants: (1) Gräfin *Marie-Thérèse-Julie*, née à Ischl 12 avril 1849; m. à Vienne 21 sept. 1868 à Olivier cte Rességuier de Miremont, † à Vienne 18 janv. 1916. [*Nisko*, Galicie.]

(2) Gräfin § *Thérèse*, née à Ischl 14 juill. 1851; m. à Vienne 16 sept. 1871

- à Othon baron Bourgoing, † à Reichenau 8 sept. 1908. [*Vienne III*, Jacquingasse 51.]
- (3) Gräfin *Anne*, née à Ischl 23 août 1852; m. à Vienne 1er sept. 1874 à William Goodenough, † 24 oct. 1898, gouv. brit. [*Londres SW*, 19 Albert Hall Mansions.]
- (4) † Graf§ *Rodolphe*, né à Ischl 31 mars 1854, † à Kaltenleutgeben près Vienne 25 mai 1921; m.: 1° à Vienne 21 nov. 1877 à *Élisabeth* ctesse de Wilczek, née 20 nov. 1859 (divorcée 19 avril 1901 [chât. de *Tresdorf* près Korneubourg]); 2° à Budapest 18 mai 1901 à — Marie-Thérèse Renard-Pölzl, née à Gratz 18 janv. 1863. [*Vienne.*]
- (5) Gräfin§ *Élisabeth*, née à Krasna, Moravie, 30 août 1855; m. à Vienne 7 sept. 1885 à Casimir bar. de Pfaffenhofen-Chłędowski, † à Vienne 18 oct. 1914. [*Vienne.*]
- (6) Graf§ *Eugène*, né à Krasna, Moravie, 8 févr. 1859; m.: 1° à Vienne 31 août 1891 à Ilka de Petráš (Palmay), née à Unghvár, Hongrie, 21 sept. 1860 (divorcée à Budapest . . . 1905 [. . .]); 2° à Budapest 26 août 1909 à — *Gisèle* Zwonek, née à Vienne 15 févr. 1876. [*Vienne.*]

† Kohary, 1818—63.

Kretzulesco*.

Catholiques-grecs. — Chât. de Fontenay-le-Pesnel, Calvados, France, et Rome. — Maison originaire de Valaquie, dont l'origine remonte à la famille des Bassaraba, anciens souverains de Valaquie, et qui tire son nom du fief de Kretzulesti acquis vers la fin du XVIIe siècle. Rodolphe Kretzulesco régent de Valaquie 1672; Constantin Kretzulesco grand-ban de Craiova 1755. Titre italien de Princepe (primog.) par décret du roi Humbert du 8 mars 1900 et lettres patentes du roi Victor Emmanuel du 9 oct. 1900 (pour Rodolphe Kretzulesco, v. ci-dessous). — Armes: v. l'édition de 1910.

Rodolphe 1er princepe Kretzulesco, né à Bucarest 25 avril 1865, ancien député roumain (naturalisé italien depuis le 6 sept. 1902); m. à Bucarest 26 avril 1892 à Irène Cantacuzène, née à Floresti 20 août 1869, † ibidem 21 juill. 1906.

Fille: *Georgette-Catherine-Jeanne*, née à Bucarest 28 janv. 1893.

La Force

(maison de Caumont).

Catholiques. — Paris, 55 rue Pierre Charron. — Maison féodale originaire de l'Agenais où étaient situés les château, ville et baronnie de Caumont. D'après le Père Simplilien, continuateur du Père Anselme (v. Histoire gén. de la Maison de France et des Gds-officiers de la Couronne, I. IV) la filiation remonte à Calo, sgr de Caumont vers 1040. Un de ses descendants, Brandelys de Caumont, chevalier, seigneur et baron de Caumont etc. vers 1440, eut deux fils qui firent souche: l'un, François, de la branche aînée ducale (duc-pair de France par lettres patentes de juillet 1637) éteinte avec Armand-Nompar de Caumont, 6e duc-pair

de La Force, mort sans postérité masculine le 3 juill. 1764. Ce dernier adopta son cousin Bertrand-Nompar de Caumont, seigneur de Beauvilla, chef de la seule branche existante de sa maison fondée par Charles, second fils du susdit Brandelys de Caumont; il lui fit, avec la duchesse sa femme, une donation entre vifs des terres et marquisats composant le duché de La Force, du domaine de Bergerac, des marquisats de Caumont et de Taillebourg et de la baronnie de Cactelnaud, substitués à sa descendance par ordre de primogéniture, en le mariant en 1757 à Adélaïde-Luce-Madeleine de Galaré de Brassac de Béarn, sa petite-fille; nouvelle érection du duché de La Force en faveur de la postérité masculine de ces derniers par ordre de primogéniture, par lettres patentes de mai 1784; duc-pair par ordonnances des 19 août 1815 et 31 août 1817; grandesse d'Espagne de la première classe en 1790 (éteinte en 1838); pair de France, au titre de duc de La Force le 7 mars 1839. —

Description des armes et première admission v. l'édition de 1922, p. 357.

Auguste - Armand - Ghislain - Marie - Joseph - Nompar de Caumont, 12^e duc de La Force, né à Dieppe 18 août 1878, fils du 11^e duc Olivier-Emmanuel-Auguste - Louis - Ghislain - Nompar, né à Paris 12 avril 1839, † ibidem 22 janv. 1909, et de Blanche-Anne-Elisabeth-Jeanne de Maillé de La Tour Landry, née à Paris 8 mai 1854, m. à Paris 20 mai 1876, † ibidem 15 sept. 1909; m. à Paris 30 juin 1908 à — *Marie-Thérèse-Anne-Thaïs de Noailles*, née au Mans 11 mars 1886.

Enfants: 1) *Jacques - Bertrand - Marie - Joseph - Nompar de Caumont*, marquis de La Force et de Caumont, né à Paris 29 nov. 1912.

2) *Charlotte - Marie - Blanche - Suzanne - Elisabeth - Michelle*, née à Paris 29 sept. 1917.

3) *Bertrand - Olivier - Marie - Auguste - Nompar*, né à Paris 22 janv. 1920.

Frère.

Armand - Jean - Marie - Fernand - Nompar de Caumont, comte de Caumont La Force, né à Paris 7 juin 1881, ancien officier; m. à Paris 7 mai 1919 à — *Anne - Marie de Chabrillan*, née à Paris 15 août 1894. [Paris, Av. Montaigne 53.]

Fils: 1) *Jean - Bertrand - Jacques - Adrien - Nompar*, né à Paris 4 févr. 1920.

† **Lamberg**, 1773—1887 (v. le Taschenbuch der Gräfl. Häuser.) —
Lante Monfeltrio della Rovere, 1891.

La Rochefoucauld.

Catholiques. — Maison féodale du comté d'Angoumois, dont le premier ancêtre authentiquement prouvé est Foucauld Ier, seigneur de la Roche (La Rochefoucauld, Charente), 1019; baron 1299; les branches ci-dessous descendent de François de la Roche (parrain du roi François Ier 1494, honneur en mémoire duquel le chef de la maison porte toujours le prénom de François; † 1517). — V. l'édition de 1891, p. 335. — Les membres de cette maison portent le nom de famille: de La Rochefoucauld.

I. Branche.

Auteur: François de La Rochefoucauld, prince de Marillac, vers 1500; érection de la baronnie de La Rochefoucauld (v. ci-dessus) en comté en avril 1515, en duché-pairie 4 avril 1622 (enregistrée 4 sept. 1631); Duc de La Roche - Guyon (Seine-et-Oise) 1679 (enregistrée 27 mars 1681); Duc d'Estissac (Aube) 24 oct. 1737, titre hér. en août 1758; Duc de Lancourt

(Oise) 1747 et 1765; les rameaux ci-dessous descendent de deux fils du duc François-Alexandre (dit d'ordinaire de Liancourt, né 11 janv. 1747, † 27 mars 1827).

1er Rameau: Ducs de La Rochefoucauld*.

Paris, 6 rue de Seine, et châ. de La Rochefoucauld, Charente. — Auteur: le duc François, né 8 sept. 1765, † 3 sept. 1848; rétablissement de la pairie 4 juin 1814; Duc-pair hér. 31 août 1817; le titre de duc de Liancourt substitué au titre de duc d'Estissac (avec son ancienne date de 1737) accordé 1828 pour le fils aîné du chef actuel de a maison; cession du titre de duc d'Estissac au 2e rameau (v. ci-dessous) 1839.

François-Alfred-Gaston de La Rochefoucauld, *duc de La Rochefoucauld*, duc de Liancourt, prince de Marcillac, duc d'Anville, né à Paris 21 avril 1853, fils du duc François, né 14 avril 1818, † 4 déc. 1879, et de Rade-gonde Euphrasie née Bouvery, née à Paris 13 mars 1832, m. à Paris . . . 1852, † à Paris 7 nov. 1901; ancien capit. franç.; m. à Paris 11 févr. 1892 à — *Mattie Elizabeth Mitchell*, née à Portland, États-Unis de l'Amérique, 28 août 1866.

Frère.

Marie-François-Gabriel-Alfred de La Rochefoucauld, comte de Liancourt, comte de La Rochefoucauld, né à Paris 27 sept. 1854, s.-lt. de cav. de l'armée territoriale franç.; m. à Paris 5 juin 1884 à — *Pauline Piscatory de Vaufréland*, née à Paris . . . 1864 [Paris, 51 avenue Montaigne, et châ. de *Beaumont, Marne.*]

Enfants: 1) *Marie-Françoise*, née à Paris 13 mars 1885.

2) *Jean-Marie-François*, né à Paris 10 mars 1887, capit. de rés. franç. au 3e rég. de chass.; m. à Paris 27 déc. 1917 à — *Edmée de Fels*, née à Paris . . . 1895. [Paris, 184 avenue Victor Hugo, et châ. de *Montmirail, Marne.*]

Enfants: (1) *Isabelle*, née à Paris 28 mars 1919.

(2) *François*, né à Paris 12 déc. 1920.

(3) *Philippe*, née à Paris 17 juin 1922.

Frère du père

du mariage du gd-père, le duc François, né à la Haye (baptisé 11 sept.) 1794, † à Paris 11 déc. 1874, avec *Zénaïde Chapt de Rastignac*, née à Paris . . . 1798, m. à Paris 10 juin 1817, † à Paris 19 déc. 1875.

† *Alfred de La Rochefoucauld*, duc de La Roche-Guyon, né à Paris 5 sept. 1819, † à Paris 3 juill. 1883; m. à Paris 7 févr. 1851 à *Isabelle Nivière des barons Nivière*, née à Paris 1er mai 1833, † au châ. de La Roche-Guyon 21 nov. 1911.

Fils: 1) *Antoine - François - Marie - Pierre de La Rochefoucauld*, *duc de La Roche-Guyon*, né à Paris 24 juill. 1853, ancien capit. d'état-maj. de l'armée territ. franç.; m. à Versainville 30 oct. 1888 à — *Marie-Sophie-Gildippe Odoard du Hazey de Versainville*, née à la Villette 31 déc. 1867. [Châ. de *La Roche-Guyon*, et Paris, 18 boulev. des Invalides.]

Fils: (1) *Gilbert - Camille - Alfred - Alexandre*, cte Gilbert de La Rochefoucauld, né à La Roche-Guyon 21 août 1889, lt. de vaiss. franç.; m. à Paris 14 mars 1918 à — *Hélène pssse de La Trémoille*, née à . . . 23 mars 1899. [. . .]

Fille: *Monique*, née à Paris . . juin 1919.

(2) *Jacques de La Rochefoucauld*, né à Paris 18 juill. 1897. [Paris.]

(3) *Bernard de La Rochefoucauld*, né à Paris 23 févr. 1901.

2) *Augustin - Léon - Marie - Hubert*, cte Hubert de La Rochefoucauld, né à Rochefort-en-Yvelines 22 déc. 1855; m. à . . . à — *Marie A. Demagnez*, née à . . . [Paris, 7, pl. des Ternes.]

3) *Marie - Joseph - Augustin - Antoine*, cte Antoine de La Rochefoucauld, né

à Paris 10 oct. 1862, capit. au 31e rég. de l'armée territ. franç.; m. à à [*Paris*, 19 rue d'Offemont.]

Frères du grand-père

du mariage du bisaleul, le duc François, né à Paris 8 sept. 1765, † 3 sept. 1848, avec Marie-Françoise de Tott, née à Constantinople-Péra 19 mars 1770, m. à la Haye 24 sept. 1793, † à Paris 3 janv. 1854.

1. † Olivier - Joseph - Marie - Alexandre comte de La Rochefoucauld, né à Altona 1798, † à Paris 22 avril 1885; m.: 2^o à Paris 19 sept. 1853 à Euphrosine-Augustine Montgomery, née à La Nouvelle-Orléans 1827 (?), † à Paris 2 mars 1909.

Fils: † Guy-Marie-Henri comte de La Rochefoucauld, né à Paris janv. 1855, † ibidem 17 (16 ?) nov. 1912; m. à St-Vrain 4 oct. 1881 à — Marie de Rochechouart-Mortemart des ducs de Mortemart, née 24 mai 1860. [*Paris*, 4 avenue de la Motte-Picquet, et châ. de Villeneuve, St-Germain, Aisne.]

Enfants: (1) *Guillemette*, née à Paris 29 déc. 1882; m. à Paris 21/22 juin 1905 à Stanislas cte de Rougé. [*Paris*.]

- (2) † Henry - Olivier - Victorien - Marie, né à St-Vrain 18 janv. 1884, † (tué à l'ennemi) 9 juin 1918 s.-lt. de rés. au 9e rég. de cuirass. à pied; m. à Paris 19 juin 1911 à Gabrielle Goury du Roslan, née à, † à Pau 16 janv. 1918.

Fils: a. *Aymar*, né à Paris 16 mars 1914. [*Paris*.]

b. *Guy*, né à 8 mars 1917. [*Paris*.]

- (3) *Olivier*, né à St-Vrain 21 janv. 1888. [*Paris*.]

- (4) *Guy*, né à Paris 14 mai 1894. [*Paris*.]

2. † Charles - Frédéric comte de La Rochefoucauld, né à Crèvecœur 9 juin 1802, † à Paris 10 janv. 1895; m. à Villebon 27 sept. 1825 à Anne-Charlotte née Perron, née au Fresne 9 août 1809, † à Paris 1er mars 1892.

Fille: † Charlotte-Victorine-Marie - Françoise, née à Paris 15 févr. 1844, † à Fribourg (Suisse) 25 déc. 1921; m. à Paris 16 sept. 1865 à Pietro Aldobrandini prince di Sarsina, † 1er mai 1885.

3. † Hippolyte comte de La Rochefoucauld, né à Liancourt 13 août 1804, † à Paris 11 janv. 1893, M. pl.; m. à Paris 26 août 1833 à Marie-Gabrielle-Élisabeth du Roux, née à Paris 8 août 1815, † à Paris 25 avril 1875.

Fils: *Aimery-Marie-François-Anatole* comte de La Rochefoucauld [confirmation bav. du rang princier et du titre (primog.) de „First“ (prince) et inscription au nobiliaire bav. des Princes, 22 juill. 1909], né à Paris 3 sept. 1843; m. à Paris 9 juill. 1874 à Henriette-Adolphine-Humbertine de Mailly de Nesle des marquis de Mailly de Nesle, née à Rouen 26 sept. 1852, † à Paris 28 sept. 1913. [*Paris*, 93 rue de l'Université, et châ. de Verteuil, Charente.]

Fils: *Gabriel* comte de La Rochefoucauld, né à Paris 13 sept. 1875; m. à Paris 9 févr. 1905 à — *Odile* de Chapelle de Jumilhac de Richelieu des ducs de Richelieu, née 30 août 1879. [*Paris*, 8 rue Muillo, et châ. de Verteuil.]

Fille: *Anne*, née à Paris 23 janv. 1906.

2e Rameau: Ducs d'Estissac*.

Paris, 28 rue St-Dominique, et châ. de Combreaux, Loiret. — Auteur: Alexandre cte de La Rochefoucauld, né 26 août 1767, † 2 mars 1841, Pair de France 1839; Duc d'Estissac (primog.), titre cédé de la part du 1er rameau (v. ci-dessus) 1839; confirmé (par le roi Louis-Philippe) 2 juill. 1840.

Alexandre-Jules-Paul-Philippe-François de La Rochefoucauld, 4e duc d'Estissac, né à Paris 20 mars 1854, fils du 3e duc Roger, né 17 mai 1826

- † 6 nov. 1889, et de Juliette née des comtes de Ségur, née à Paris 19 août 1835; m. à Paris 21 avril 1853, † au châ. de Combreux 29 sept. 1905; m. à Paris 18 janv. 1883 à — *Jeanne* de Rochechouart-Mortemart des ducs de Mortemart, née 8 janv. 1864.
- Enfants: 1) *Louis* - François - Alexandre, né à Paris 7 avril 1885, sous-lt. de rés. au 131e rég. d'inf.; m. à Paris 3 oct. 1911 à — *Nathalie* de Clermont-Tonnerre, née à Paris 13 juin 1892. [*Paris*, 28 rue St-Dominique.]
- Fils: *Alexandre*, né à Paris 20 août 1917.
- 2) *Pierre*, né à Paris 21 févr. 1887; m. à Paris 8 juin 1914 à — *Henriette* de La Roche, née à . . . 14 oct. 1892. [*Paris*.]
- Fils: (1) *Roger*, né à Paris 8 oct. 1915.
(2) *Georges*, né à Paris 23 avril 1917.
- 3) *Thérèse*, née à Combreux 19 oct. 1888; m. à Paris 1er juin 1908 à Ernest pr. d'Arenberg, Alt. Sérén. † 20 mars 1915. [*Paris*, 75 av. Marceau.]
- 4) *Marie*, née à Paris 14 avril 1893; m. à Paris 1er déc. 1915 à Charles vicomte de Curel. [*Paris*, 1 boul. Beauséjour.]
- 5) *Hélène*, née à Meillant 29 août 1896.

Sœurs.

1. *Marie-Brigitte-Hélène-Geneviève*, née à Paris 20 oct. 1857; m. à Paris 28 mai 1878 à Louis - Jean - Octave cte de Kergorlay. [*Paris*, 28 rue St-Dominique.]
2. *Pauline-Charlotte-Joséphine*, née à Paris 7 janv. 1859; m. à Paris 21 févr. 1881 à Werner comte de Merode, † à Bruxelles 17 nov. 1914. [Bruxelles, rue Washington 184, et châ. de *Loverval* près Couillet.]
3. *Amélie-Jeanne-Joséphine-Marie*, née à Paris 27 juin 1861; m. à Paris 12 mai 1880 à Hermann comte de Merode. [*Paris*, 28 rue St-Dominique.]
4. *Hélène-Thérèse-Philippine-Marie*, née à Paris 15 août 1865; m. à Paris 30 déc. 1886 à Louis de Maillé de la Tour-Landry, duc de Plaisance, † à Paris 6 févr. 1907. [*Paris*.]

Frère du père

du mariage du gd-père, le duc Alexandre-Jules, né 22 janv. 1796, † 21 avril 1856, avec Charlotte Dessoles, née 17 juill. 1803, m. 11 sept. 1822, † 10 juill. 1864.

† *Arthur* - François - Ernest comte de La Rochefoucauld, né 1er mai 1831, † 22 juin 1888; m. à Orléans 18 sept. 1854 à Marie-Luce de Montbel, née à Châteauroux 10 juin 1835, † à Pellevoisin 14 juin 1920.

Enfants: 1) *Jules-Louis-Charles* comte de La Rochefoucauld [confirmation bav. du rang princier et du titre de „Fürst“ (primog.) et inscription au nobiliaire bav. des Princes, 22 juill. 1909], né à Paris 10 févr. 1857; m. à Paris 2 juill. 1881 à Jeanne Le Beuf de Montgermont, née à Paris 3 avril 1860, † 11 mai 1898. [*Paris*, avenue d'Iéna 56, et châ. de *Montbel*.]

Fils: *Emmanuel-Arthur-Adrien-Joseph-Marie* comte de La Rochefoucauld, né à Paris 6 oct. 1883; m. à Paris 24/26 mai 1913 à — *Simone-Françoise-Marie-Thérèse* Darblay, née à St-Germain-les-Corbeil, S.-et-O., 30 nov. 1889. [*Paris*, av. d'Iéna 56, et chat. de *Montbel*.]

Enfants: a. *Charles-Emmanuel-Jules-Aymé-Marie* comte de La Rochefoucauld, né à Paris 17 mai 1914.

b. *Sylviane-Jeanne-Luce-Thérèse-Simone-Marie-des-Victoires*, née à Paris 18 sept. 1915.

c. *Géraldine-Emmanuela-Marie-Thérèse-Georgina*, née à Paris 16 nov. 1917.

2) *Solange-Thérèse-Albertine-Philomène*, née à Paris 6 août 1859; m. à Paris 11 août 1879 à Emmanuel Le Duc, marquis de Lillers, † à Paris 20 juin 1908. [*Paris*, 15 avenue Montaigne.]

- 3) *Louise-Marie-Pauline*, née à Paris 30 déc. 1863; m. à Paris 19 mars 1888 à Timoléon comte de Bonneval. [*Paris*, 91 rue de l'Université.]
 4) † *Jean-Charles-Joseph* comte de La Rochefoucauld, né à Paris 3 févr. 1865, † à Paris 12 janv. 1917, off. de cav. franç.; m. à Paris 24 avril 1898 *Marie-Élisabeth-Laure* Le Tonnelier de Breteuil, née à Paris 21 janv. 1868, † ibidem 24 oct. 1918.

Enfants: (1) *Gaston-Jules-Marie-Charles* comte de La Rochefoucauld, né à Paris 25 avril 1893; m. à Paris 4/5 nov. 1919 à — *Anne-Sophie-Emmanuela-Marie-Thérèse* de Crussol d'Uzès, des ducs d'Uzès, née 2 janv. 1895. [*Paris*, 44 av. d'Iéna, et châ. de *La Tour*, Indre.]

Fille: *Élisabeth-Marie-Françoise-Jeanne-Emmanuela*, née à Paris 19 juill. 1921.

(2) *Françoise-Henriette-Marie-Luce*, née à Paris 25 oct. 1897. [*Paris*, 44 av. d'Iéna.]

- 5) *Xavier-Ludovic-Philippe* comte de La Rochefoucauld, né à Paris 21 oct. 1867; m. à Paris 17 sept. 1890 à — *Marie-Marthe-Marguerite-Isabelle* du Val de Bonneval des marquis de Bonneval, née à Trouville, Calvados, 17 févr. 1871. [*Paris*, rue de Lisbonne 49.]

Fille: *Solange*, née à Paris 12 août 1894; m. à Paris 10/11 nov. 1919 à Paul pr. Murat, Alt. [Chât. de *Rocheplate* près Puisieux, Loiret.]

Frère du grand-père

du mariage du bisajeu, le cte Alexandre, né 26 août 1767, † 2 mars 1841, avec *Marie-Adélaïde* Fyvert de Chastulé, née 16 août 1769, m. 9 juin 1789, † 18 déc. 1814.

† *François-Josèphe-Polydore* comte de La Rochefoucauld, né 15 mai 1801, † 15 avril 1855; m.: 1° à Weimar . . . mars 1842 à Rosemonde baronne von dem Bussche-Hünnefeld, née . . . 1820, † 10 févr. 1847; 2° à Paris 9 sept. 1852 à *Marie-Christine* des marquis de Pracomtal, née à Paris 22 mars 1830, † à Tamay-Chatillon, Nièvre, 6 oct. 1905.

Fils du 1er lit: *François-Marie-Clément-Ernest-Jules-Aymar* comte de La Rochefoucauld, né à Weimar 31 déc. 1843; ancien secr. d'amb.; m. à Amiens 23 déc. 1867 à *Adrienne-Gabrielle-Marie* de Morgan de Belloy, né à Belloy-s.-Somme . . . 1845 (divorcé à Paris 4 avril 1885), † à Belloy . . . mai 1920. [*Paris*, rue de Liège 28, et châ. de *Belloy-s.-Somme*.]

II. Branche: Ducs de Doudeauville*.

Paris, 47 rue de Varenne, et châ. de Bonnétable (Sarthe). — Auteur: Louis de La Rochefoucauld, marquis de Surgères, vers 1500; Grand d'Espagne de 1re cl. au titre de Duc de Doudeauville (Calvados; primog.) 1780 (transféré au titre de Duc d'Estrées 1892); Pair de France 4 juin 1814; Duc-pair hér. 31 août 1817 (lettres patentes 15 juill. 1822); Duca di Bisaccia, titre napolitain, acquis par héritage de la maison Montmorency, transféré en . . . 1851; inscription du cte (puis 4e duc) Sosthènes (v. ci-dessous) au nobiliaire bavaïrois, classe des princes, 24 nov. 1855 sous la dénomination de Duca di Bisaccia.

Armand-François-Jules-Marie vicomte de La Rochefoucauld, 5e duc de Doudeauville, né à Paris 27 févr. 1870, fils du 4e duc Sosthènes, né à Paris 1er sept. 1825, † au châ. de Bonnétable 27 août 1908, et de sa 2e femme *Marie* née pssse de Ligne, née 19 avril 1843, m. à Belœil, Belgique, 8 juill. 1862, † 4 mars 1898; Grand d'Espagne, cons. gén. de la Sarthe, capit. de rés. du 14e rég. de huss. franç.; m. à Paris 9 juin 1894 à — *Louise* pssse Radziwill, née 9 janv. 1877.

Enfants: 1) *Hedwige*, née à Paris 15 févr. 1896; m. à Paris 12 nov. 1919 à Sixte pr. de Bourbon de Parme, Alt. Roy.

2) *Sosthènes*, vicomte de La Rochefoucauld, né à Paris 20 juin 1897 lt. au 12e rég. d'art.

- 3) *Marie*, née à Paris 15 juill. 1901; m. à Paris 22 juill. 1920 à Henry de Noailles duc de Mouchy.
 4) *Armand*, né à Paris 22 sept. 1902.

Frères et sœurs.

1. † Charles-Marie-François vicomte de La Rochefoucauld, duc de Estrées, né à Paris 7 mai 1863, † au châ. de Bonnétable 25 févr. 1907, grand d'Espagne de 1^{re} cl.; m. à Paris 19 oct. 1885 à — *Charlotte* pisse de La Trémoïlle, née 19 oct. 1864. [*Paris*, 16 rue de Murillo.]
 Fille: *Marguerite*-Françoise-Marie, née à Paris 9 août 1886; m.: 1^o à Paris 2 juill. 1907 à François de Mortemart, pr. de Tonnay-Charente, † 16 mars 1918; 2^o à . . . 1^{er} oct. 1919 au cte Alain de Kergariou, † à Fontainebleau 29 mai 1920. [*Paris*.]
 2. *Elisabeth*-Françoise-Marie, née à La Vallée aux Loups 4 août 1865, elle a repris le nom de La Rochefoucauld [*Paris*, 17 avenue Charles Floquet]; m. à Paris 26 juill. 1884 à Louis prince de Ligne, † 27 août 1918 (divorcée 24 nov. 1909).
 3. *Marie-Henriette*-Françoise-Amélie, née à Versailles 27 avril 1871; m. à Paris 27 juill. 1892 à Henri mis puis duc d'Harcourt, † à Paris 17 mai 1908. [*Paris*, 9 rue Las Casas et châ. d'Harcourt, Calvados.]
 4. *Édouard*-François-Marie comte de La Rochefoucauld, 3^e *duca di Bisaccia*, né à Paris 4 févr. 1874, chev. de l'O. souv. de Malte; m. à Paris 19 juin 1901 à — Marie-Camille de Colbert des mis de Colbert, née à Nantes 5 mars 1883. [*Paris*, 38 rue Barbet de Jouy, et châ. d'Esclimont, Gallardon, Eure-et-Loir.]
 Enfants: 1) *Marie-Carmen*, née à Paris 21 mai 1902.
 2) *Stanislas*, né à Paris 2 mai 1903.
 3) *Elisabeth*, née à Esclimont 3 juill. 1909.

† La Tour d'Auvergne, 1890—97. — La Tour d'Auvergne-Lauraguais, 1882.

La Trémoïlle.

Catholiques. — Paris, 1 Boulevard Delessert, et châ. de Serrant (Maine-et-Loire). — Maison féodale de Poitou, qui rattache son origine aux anciens comtes souverains de Poitiers; la filiation est établie depuis Guy sire de La Trémoïlle (Trimouille, Vienne) chevalier croisé 1096; recueilli par héritage (1469) de la vicomté de Thouars (Deux-Sèvres) et de la principauté de Talmond (Vendée) par suite du mariage de Louis Ier de La Trémoïlle avec Marguerite d'Amboise 22 août 1446; Duc de Thouars 1563; Pair de France et Duc de La Trémoïlle août 1595; Prince de Tarente (titre du fils aîné) et reconnaissance (par Louis XIV) de la dignité princière pour tous les membres de la famille (en vertu des droits de succession au trône de Naples acquis par le mariage, 1521, de François prince de Talmond avec Anne de Laval, héritière des rois de Naples, de la race aragonaise) . . . 1691; Pair de France hér. 4 juin 1814; Duc-pair hér. 31 août 1817 (lettres patentes 9 nov. 1819). — V. les éditions de 1862, p. 150, et 1891, p. 339. — Les cadets portent le nom de prince (princesse) de La Trémoïlle.

Louis-Jean-Marie 12^e duc de La Trémoïlle et de Thouars, prince de Tarente et de Talmond, né à Paris 8 févr. 1910, fils du 11^e duc Louis-Charles, né à Paris 28 mars 1863, † ibidem 16 juin 1921.

Sœurs.

1. P^{se} *Charlotte* - Marie - Clothilde, née à Paris 20 nov. 1892; m. à Paris 14 avril 1910 à Henri pr. de Ligne.
2. P^{se} *Marguerite*-Gabrielle-Frédérique, née à Paris 5 déc. 1894; m. à Paris 27 janv. 1913 à Stanislas mis de Blacas d'Aulps.
3. P^{se} *Hélène* - Marie, née 28 mars 1899; m. à Paris 14 mars 1918 à Gilbert cte de La Rochefoucauld, lt. de vaiss. [*Paris.*]
4. P^{se} *Antoinette*, née à Paris 12 déc. 1904; m. à Paris 5 mars 1923 à . . . cte d'Ursel. [. . .]

Mère.

D^{se} douair. *Hélène*-Marie de La Trémoille, née des comtes Pillet Will. née à Paris 27 janv. 1875; m. à Paris 1er févr. 1892. [*Paris et châ. de Serrant.*]

Sœur du père

du mariage du gd-père, le 10e duc Louis-Charles, né 26 oct. 1838, † 4 juill. 1911, avec Marguerite Duchâtel, née 16 déc. 1840, m. 2 juill. 1862, † 19 sept. 1913.

P^{se} *Charlotte* - Cécile - Églé - Valentine, née au châ. de Chantilly 19 oct. 1864; m. à Paris 19 oct. 1885 à Charles vicomte de La Rochefoucauld, † au châ. de Bonnétable 25 févr. 1907.

Leeds*

(maison Osborne).

Anglicans. — Londres SW., 11 Grosvenor Crescent, et Hornby Castle Bedale. — Famille dont le nom se rencontre parmi la gentry du comté de Kent dès 1450; dignité de chevalier 2 févr. 1591; Baronnet 13 juill. 1620; Sir Thomas Osborne, Viscount Osborne of Dunblaine dans la pairie d'Écosse 2 févr. 1673, Baron Osborne of Kiveton and Viscount Latimer of Danby 15 août 1678, Earl of Danby 27 juin 1674, Marquess of Carmarthen 9 avril 1689, Duke of Leeds (West-Riding, Yorkshire) 4 mai 1694 — tous ces titres dans la pairie d'Angleterre; Baron Godolphin of Farnham Royal dans la pairie du Royaume-Uni 14 mai 1832. — V. l'édition de 1878, p. 268. — Les membres de cette maison portent le nom de famille : Osborne.

George Godolphin Osborne, 10e *duke of Leeds*, marquess of Carmarthen, earl of Danby, viscount Latimer, bar. Osborne, bar. Godolphin, au Royaume-Uni, viscount Osborne en Écosse, né à Londres 18 sept. 1862, fils du 9e *duke* George, né 11 août 1826, † 23 déc. 1895, et de l'hon. Fanny née Pitt, née 26 déc. 1836, m. 16 janv. 1861, † 26 oct. 1896; succ. à son père; ancien MP., ancien trésorier de la reine Victoria; m. à Londres 13 févr. 1884 à — lady *Catherine* Frances Lambton des earls of Durham, née à Lambton Castle 5 sept. 1862.

Enfants : 1) Lady *Guendolen* Fanny Godolphin, née à Londres 2 mars 1885.

2) Lady *Olga* Catherine Godolphin, née à Londres 3 oct. 1886.

3) Lady *Dorothy* Beatrice Godolphin, née à Londres 3 déc. 1888; m. à Londres 21 nov. 1908 à Patrick lord Glamis des earls of Strathmore. [*Londres SW, 63 Eaton place.*]

4) Lady *Maira* Godolphin, née à Londres 20 mai 1892.

5) *John* Francis Godolphin, *marquess of Carmarthen*, né à Bordighera 12 mars 1901.

Frères et sœurs.

1. Lord *Francis* Granville Godolphin, né à Londres 11 mars 1864, comm. R.N.; m. à Londres 25 nov. 1896 à — *Ruth* Grieve, née . . . [Naval and Mil. Club and Army and Naval Club.]

2. † Lady *Harriet* Castalia Godolphin, née à Londres 28 juill. 1867, † . . . 16 juil. 1922; m. à Londres 10 juill. 1888 à Henry Cavendish des dukes of Devonshire.

3. Lady *Alice Susan* Godolphin, née à Londres 17 mai 1869; m. à Londres 7 août 1894 à William Francis Egerton des dukes of Sutherland.
4. Lady *Ada Charlotte* Godolphin, née à Londres 30 mai 1870; m.: 1° à Londres 8 oct. 1901 à l'hon. William Hugh Spencer Fitzwilliam des earls Fitzwilliam, † à; 2° à Londres 14 déc. 1922 à Harri Robert Boyd. [. . . .]
5. Lady *Alexandra Louisa* Godolphin, née à Gog Magog Hills 20 févr. 1872; m. à Londres 16 janv. 1906 à — Cecil Walter Paget, fils et héritier de Sir George Ernest Paget, bart, of Sutton Bonington, Loughborough.
6. Lady *Constance Blanche* Godolphin, née à Londres 8 juin 1875; m. à Londres 12 oct. 1900 à Sir Ernest Frederic George Hatch, bart. [Londres W, 20 Portland Place.]

Frères du père

du mariage du gd-père, le 8e duke George, né 16 juill. 1802, † 9 août 1872, avec Harriet Stewart, née 1800, m. 21 oct. 1824, † 28 oct. 1852.

1. † Lord D'Arcy, né 14 juin 1834, † 10 mars 1895; m. à Stoke Court 6 déc. 1887 à — *Annie* veuve (Robert †) Laycock née Allhusen, née à Newcastle on Tyne [Churchill, Hemel Hampstead, Herts.]
2. † Lord William, né 28 août 1835, † 26 déc. 1885; m. à Whittlesford 8 sept. 1859 à — *Mary Catherine* Headley, née à [. . . .]
Fille: *Charlotte Mary* Godolphin, née à Londres 8 juill. 1863.

Frère du grand-père

du mariage du bisaièul lord Francis Osborne, 1er lord Godolphin (né 18 oct. 1777, † 15 févr. 1860, avec l'hon. Elizabeth Eden des lords Auckland, née 21 mars 1780, m. 31 mars 1800, † 17 avril 1847.

† Le rév. lord Sydney, né 5 févr. 1808, † 9 mai 1889; m. 29 mai 1834 à Emily Grenfell, née, † 19 déc. 1875.

Enfants: 1) † Sidney Francis Godolphin, né à Stoke Poges 29 mars 1835, † à Londres 22 oct. 1903; m. à Londres 13 janv. 1883 à — Margaret *Dulcibella* Hammersley, née à Londres 6 févr. 1861. [Londres SW, 51 Elm Park Gardens.]

Fils: (1) *Francis D'Arcy* Godolphin, né à Londres 16 sept. 1884, secr. au service dipl. [. . . .]

(2) *Sidney Hugh* Godolphin, né à Londres 28 déc. 1887.

2) *Emily Caroline* Godolphin, née à Stoke Poges 1837. [The Hive, Parkstone, Dorset.]

3) *Georgiana* Godolphin, née à Stoke Poges 1838. [The Down House, Chiklade, Wilts.]

L e i n s t e r *

(maison Fitz Gerald),

Protestants. — Dublin, 13 Lower Dominick street; Carton, Maynooth, et Killea Castle, Mageney, en Irlande. — Famille irlandaise, qui fait remonter son origine à Dominus Otho Gheraldini (appartenant probablement à la maison florentine des Gherardini, qui étatt allée s'établir en Normandie et puis en Angleterre), vivant en Angleterre depuis 1057, et dont l'ancêtre authentiquement prouvé est Maurice Fitz Gerald, le conquérant de l'Irlande sous Henri II, 1171; Baron Offaly 1205; Earl of Kildare 14 mai 1316 — ces deux titres dans la pairie d'Irlande; Viscount Leinster (royaume, puis province de l'Irlande orient.) of Taplow dans la pairie de Grande-Bretagne 21 févr. 1747; Marquis of Kildare 19 mars 1761; Duke of Leinster 26 nov. 1766 — ces deux titres dans la pairie d'Irlande; Baron

Kildare dans la pairie du Royaume-Uni 3 mai 1870. — V. l'édition de 1878, p. 269. —

Les membres de cette maison portent le nom de famille: Fitz Gerald.

Edward Fitz Gerald, 7e duke of Leinster, marquess of Kildare, earl of Kildare, earl and baron Offaly en Irlande, viscount Leinster, G^{de}-Bretagne, né à Londres 6 mai 1892, fils du 5^e duke Gerald, né 16 août 1851, † 1^{er} déc. 1893, et de lady Hermione née Duncombe des earls of Feversham, née 17 janv. 1864, † 19 mai 1895; succ. à son frère Maurice, 6^e duke of Leinster, † à Edimbourg 2 févr. 1922; lt. brit.; m. à Londres 12 juin 1913 à — *May Etheridge*, née à 1892.

Fils: *Gerald*, né à 27 mai 1914.

Frères et sœurs du père, v. l'édition de 1921.

Leuchtenberg

(maison de Beauharnais).

Orthodoxes. — St-Pétersbourg (?), Kamennostróvsky 64, et Gori près de Novgorod. —

Les fils du prince Nicolas Maximilianovitch Romanowsky, duc de Leuchtenberg, de la maison de Beauharnais, né 4 août 1843, † à Paris 6j anv. 1891 (v. l'article Romanowsky), et de son épouse Nadejda Sergueïevna, ctesse de Beauharnais (titre russe d. d. 11 févr. 1879), veuve Akinfow, née Annenkow, née 17 juill. 1840, m., † à St-Pétersbourg 6 juin 1891:

Nicolas et Georges (v. ci-dessous) reçurent par ukase impérial d. d. Gatchina 23 nov. 1890 le titre et nom de Duc de Leuchtenberg avec la qualification d'Alt. Sérén. — Armes: v. l'édition de 1901, p. 348.

Nicolas Nicolaïévitch duc de Leuchtenberg, Alt. Sérén., né à Genève 17 oct. 1868, ancien chef de bat. au rég. de la garde imp. russe Préobrajensky; m. à St-Pétersbourg 6 mai 1894 à — *Marie* ctesse Grabbe, née à Zarskoïe-Sélo 23 nov. 1869.

Enfants: 1) D^{sse} *Alexandra* Nicolaïevna, née à St-Pétersbourg 13 mars 1895; m. à St-Pétersbourg 1916 au Lévan pr. Melikoff.

2) Duc *Nicolas* Nicolaïévitch, né à Gori 4 août 1896; m. à Novotcherkask 1920 à Olga Fomine, née à, † à Constantinople 1921. [. . . .]

3) D^{sse} *Nadejda* Nicolaïevna, née à Gori 2 août 1898.

4) Duc *Serge* Nicolaïévitch, né à St-Pétersbourg 7 juill. 1903.

5) Duc *Michel* Nicolaïévitch, né à St-Pétersbourg 2 mars 1905.

6) D^{sse} *Marie* Nicolaïevna, née à St-Pétersbourg 3 juin 1907.

Frère.

Duc *Georges* Nicolaïévitch, né à Rome 10 déc. 1872, col. russe en retr.; m. à St-Pétersbourg 5 mai 1895 à — *Olga* p^{sse} Reprine, née à Jagotine, gouv^t de Poltava, 21 août 1872. [Chât. de *Seeon*, Haute-Bavière.]

Enfants: 1) D^{sse} *Hélène* Georgievna, née à St-Pétersbourg 14 mai 1896; m. à Agram (Zagreb) 6 juin 1920 à Arcadius Ougritchitch-Trebinsky. [. . . .]

2) Duc *Dimitri* Georgiévitich, né à St-Pétersbourg 30 avril 1898; m. à Rome 13 mai 1921 à — *Catherine* veuve p^{sse} Tchavtchawadze née Arapoff, née à Simbirsk 17 janv. 1900.

Fille: D^{sse} *Hélène* Dimitrievna, née à Munich 17/30 mai 1922.

3) D^{sse} *Natalie* Georgievna, née à St-Pétersbourg 29 mai 1900.

4) D^{sse} *Tamara* Georgievna, née à St-Pétersbourg 14 déc. 1901.

5) Duc *Constantin* Georgiévitich, né à St-Pétersbourg 19 mai 1905.

Leutenberg.

Évangélique. — Les enfants jumeaux Hélène et Sizzo (v. ci-dessous) du prince régnant Frédéric Gonthier de Schwarzbourg-Rudolstadt, né 6 nov. 1793, † 28 juin 1867, et de sa seconde femme pèse Hélène, née Gräfin von Reina 1er mars 1835; princesses d'Anhalt, depuis le 1er août 1855, par suite de l'adoption de feu le prince Guillaume d'Anhalt; m. 7 août 1855, † 6 juin 1860, reurent le titre de Prinz et Prinzessin von Leutenberg (ville de Schwarzbourg-Rudolstadt), avec la qualification de „Durchlaucht“, par diplôme daté de Rudolstadt 21 juin 1860; titre reconnu en Autriche 7 juill. 1860. — V. l'édition de 1890, p. 88, 307.

Hélène Prinzessin von Leutenberg, Alt. Sérén., née à Rudolstadt 2 juin 1860; m. à Rudolstadt 24 janv. 1884 à Jean pr. de Schönaich-Carolath, † à Hanovre 5/6 mai 1910. [*Hanovre.*]

Frère-jumeau.

Gonthier-Sizzo, né à Rudolstadt 3 juin 1860 [reconnu comme membre égal de naissance de la maison princière de Schwarzbourg, Sondershausen et Rudolstadt 21 avril 1896, par coll. schwarzb.-rudolst. du 8 nov. 1896], *prince de Schwarzbourg* (v. 1re partie Schwarzbourg-Rudolstadt).

Lichnowsky*.

Catholiques. — Kuchelna, district de Hultschin; Chât. de Grätz près Troppau; Kreuzenort, Haute-Silésie, et Berlin, Buchenstrasse 2. — Jean de Woschütz acquit par héritage le village de Lichten ou Lichnow (près de Jägerndorf, République Tchéco-slovaque) d'après lequel il prit le nom de Lichnowsky 1491; Baron bohém. sous le nom de „Edler Herr von Woschütz“ et avec la qualification de „Wohlgeboren“, Vienne 18 août 1702; Comte bohémien avec la qualification de „Hoch- und Wohlgeboren“, Vienne 1er janv. 1727; Fürst pruss. (primog.); en même temps titre de „Prinz“ pour le fils aîné), Berlin 30 janv. 1773; collation austr., Vienne 30 déc. 1846; membre héréditaire de l'ancienne Chambre des seigneurs de Prusse 12 oct. 1854; qualification pruss. de „Durchlaucht“ (primog.), Berlin 22 oct. 1861. Possession: le majorat de Kuchelna (8839 ha), district de Hultschin et cercle de Ratibor, Haute-Silésie, fondé en 1788, et la sgrie de Grätz (4342 ha) près Troppau. — V. les éditions de 1836, p. 155; 1848, p. 145; 1849, p. 140, et 1891, p. 345. — Les cadets portent le nom de „Graf (Gräfin) Lichnowsky“.

Charles-Max 6e Fürst Lichnowsky, Edler Herr von Woschütz (Alt. Sérén.), né à Kreuzenort 8 mars 1860, fils du 5e prince Charles, né à Grätz 19 déc. 1819, † à Grätz 18 oct. 1901 et de Marie pssse de Croy-Dülmen, née 2 févr. 1837, m. à Paris 2 mai 1859, † à Berlin 1er avril 1915, fidéicommissaire de Grätz, Dr. hon. c. de l'université d'Oxford, ancien ambassadeur, cons. int. act., major à la s. de l'a., mbre hér. de l'ancien parlement pruss., gd-comm. de l'O. bav. de St-Georges, chev. hon. de l'O. souv. de Malte; m. à Munich 22 août 1904 à — *Mechtilde* ctessse d'Arco-Zinneberg, née à Schönburg 8 mars 1879, D. de la Cr. d'honn. de l'O. souv. de Malte.

Enfants: 1) Pr. *Guillaume* - Hermann - Charles - Dionysos - Maximilien, né à Grätz 1er juill. 1905.

2) Gräfin *Éléonore-Marie-Hélène-Léodine-Mechtilde*, née à Grätz 28 août 1906.

3) Graf *Michel-Maximilien-Léopold-Nicolas*, né à Kuchelna 9 déc. 1907.

Sœurs.

1. Gräfin *Marie-Caroline* - Jeanne - Éléonore - Louise - Stéphanie - Amélie, née à Grätz 6 sept. 1861, DdP.; m. à Grätz 26 sept. 1886 à Guillaume cte de Redern (tuth.), † à Berlin 1er déc. 1909. [*Görlsdorf.*]

2. *Gräfin Marguerite-Éléonore-Marie-Caroline*, née à Grätz 24 sept. 1863, ancienne DdP. autr., DCr.; m. à Grätz 14 juill. 1897 au cte Dr. en droit et en phil. hon. c. Charles cte de Brzezic-Lanckoroński, ancien gd-chamb. et cons. privé imp. et roy. [*Vienne III*, Jacquingasse 18, et *Rozdół*, Galicie.]

Lieven.

Luthériens et orthodoxes. — Noblesse féodale de la Baltique, qui sortit probablement de la même tige que les barons d'Ungern-Sternberg et qui paraît authentiquement (v. VI Nr. 2747 Livl. Güter-Urkunden Nr. 31) depuis Gerdt Live (Gerardus Livo) 25 avril 1269 feudataire de l'évêque Albert de Riga. La branche princière descend de Jean Live, † 7 sept. 1501; Charlotte Marguerite, née 8 juill. 1743, m. 23 janv. 1766, † 7 mars 1828, veuve d'Othon-Henri de Lieven, né 22 oct. 1726, † 15 févr. 1781, MG. au service de la Russie, née baronne de Gaugreben, institutrice des enfants du grand-duc, plus tard l'empereur Paul, comtesse de l'Empire russe avec le titre d'„Erlaucht“ 5 mars 1799; princesse avec le titre de „Swiétlostj“ („Altesse Sérénissime“) pour elle et pour ses descendantes 3 sept. 1826. — Tous les membres de cette maison portent le nom de princes ou princesses de Lieven avec la qualification d'Alt. Sérén.

† Othon-Henri de Lieven, né à Gruschen, Litthuanie, 22 oct. 1726, † à Perejaslawl 15 févr. 1781; m. à . . . , Livonie, 23 janv. 1766 à Charlotte-Marguerite baronne de Gaugreben, né à Hallist, Livonie, 8 juill. 1743, † à St-Pétersbourg 7 mars 1828, 1re princesse de Lieven.

Fils: 1) † Pr. Charles-Christophe, né à Kieff 12 févr. 1767, † à Senten 12 janv. 1845; m. à Senten 18 mars 1797 à *Wilhelmine-Anne-Élisabeth* baronne von der Osten dite Sacken, née à Senten 23 mars 1778, † à Senten 6 nov. 1818.

Fils: (1) † Pr. Othon, né à Senten 13 mars 1798, † à Blieden 19 mars 1856; m. à Senten 23 nov. 1843 à *Charlotte-Sophie* née pisse de Lieven, née à Senten, Courlande, 5 mai 1827, † à Riga 27 déc. 1905.

Fils: a. † Pr. George-Charles-Othon, né à Blieden 7 mars 1846, † à Riga 3 juill. 1909; m. à Riga 20 avril 1896 à — *Clémentine-Jeanne-Valérie* baronne douair. (Joseph, † 2 oct. 1888) Wolff, née baronne von der Recke, née à Berghof en Courlande 20 juin 1863. [*Kabillen*, Courlande.]

b. † Pr. Léon-Othon-Charles-Alexandre-Théodore, né à Blieden 2 janv. 1848, † à Riga 29 août 1902; m. à Mitau 23 nov. 1884 à *Amélie* ctresse de Keyserlingk, née 29 avril 1857, † 9 déc. 1888.

Fille: Pisse *Alexandra-Marie-Charlotte-Élise*, née à Gross-Blieden 14 juin 1886; m. à Mitau 16 janv. 1906 à Othon de Wahl. [*Ania*, Esthonie.]

c. Pisse *Olga-Wilhelmine-Élise-Charlotte*, née à Blieden 27 déc. 1851; m. à Blieden 20 sept. 1881 à Edgar bar. de Heyking, † au châ. de Remplin. Mecklembourg, 16 juin 1922. [*Iwanden*, Courlande.]

d. Pisse *Anne-Marie-Charlotte*, née à Blieden 2 août 1853; m. à Blieden 6 juill. 1873 à Arthur cte de Keyserlingk. [*Grösen*, distr. de Kovno.]

e. Pisse *Marie-Élise-Charlotte*, née à Blieden 31 janv. 1856. [*Riga*.]

(2) † Pr. Charles, né 19 juill. 1799, † 16 mars 1881; m. à Rathshof, Livonie, 3 oct. 1823 à *Élise* de Liphard, née 31 mars 1803, † 22 avril 1881.

Fils: a. † Pr. Nicolas-Guillaume-Charles-Jean, né à Senten 24 juin 1831, † à Fockenhof 12 juill. 1900; m. à Dorpat 27 sept. 1864 à —

Mathilde ctesse de Mannteuffell, née à Sarenhof, Livonie, 16 nov. 1847. [*Meran.*]

Enfants: a) *Pesse Alexandrine*, née à Fockenhof 3 nov. 1868; m.: 1^o à Fockenhof 22 sept. 1891 à Édouard bar. Hahn, † à Menton 10 déc. 1906; 2^o à Wilzen 17 nov. 1913 à François bar. de Hahn. [*Wilzen, Courlande.*]

b) *Pesse Hélène-Mathilde*, née à Wurzburg 22 mars 1870; m. à Fockenhof 11 juin 1887 à Paul cte de Medem. [Chât. d'*Elley, Courlande.*]

c) *Pesse Elisabeth*, née à Fockenhof 12 mars 1873; m.: 1^o à Fockenhof 22 sept. 1891 à Charles bar. de Fircks (divorcé en sept. 1905); 2^o à Strasbourg 21 mars 1906 à Jean bar. de Tauchnitz, † à Dresde 18 mai 1922. [*Bärenklause.*]

d) † Pr. *Alexandre-Charles-Ernest*, né à Bade-Bade 10 oct. 1876, † à Dresde 31 oct. 1919, fidécomm. de Fockenhof; m.: 1^o à Mitau 25 avril 1903 à Alice-Julie-Elisabet ctesse Medem, née à Alt-Autz 16 avril 1884 (mariage dissous par divorce . . . déc. 1911; remariée à Vienne 17 mai 1912 au cte Serge von der Pahlen; 2^o à Dresde 1^{er} juill. 1913 à — *Franzina* - Marguerite - Henriette divorcée baronne (Jean) de Oelsen, née de Schmidthals, née à la Haye 28 oct. 1882 (remariée à Naundorf 12 déc. 1921 à Guillaume de Krause [Chât. de *Bendeleben, Kyffhäuser*]).

Enfants du 1^{er} lit: (a) *Pesse Marie-Karine-Charlotte-Dorothee*, née à Fockenhof 21 janv. 1904.

(b) Pr. *Nicolas* - George - Alexandre, né à Dresde 13 oct. 1906, fidécommissaire de Fockenhof.

(c) *Pesse Hélène* - Alexandrie - Elisabeth, née à Stockmannshof, Livonie, 14 juin 1908.

b. † Pr. *Alexandre-Othon-Charles-Théodore*, né à Senten 13 août 1833, † à Fribourg-en-Br. 3 août 1876; m. à Zurich 29 août 1859 à Louise-Charlotte-Frédérique ctesse de Keyserlingk, née à Malguschen, gouv. de Kowno, 1^{er} janv. 1834, † à Mitau 20 juin 1902.

Enfants: a) † Pr. *Alexandre-Charles-Nicolas*, né à Senten 19 juill. 1860, † à Udine, Italie, 8 mars 1914; m. à Port Arthur 16 oct. 1902 à — *Alexandra-Lydia-Julie-Elise* divorcée de Kluepfel, née de Huebner, née à St-Pétersbourg 28 déc. 1861. [*St-Pétersbourg (?)*.]

b) Pr. *Nicolas-Charles-Alexandre*, né à Schorstaedt, Courlande, 3 janv. 1863; m. à Mitau 9 sept. 1895 à — *Constance-Anne-Julie-Agathe* baronne de Fircks, née à Waldegahlen, Courlande, 24 sept. 1873. [Chât. de *Senten, Courlande.*]

Enfants: (a) Pr. *Egon* - Alexandre - Ernest, né à Mitau 19 janv. 1897.

(b) *Pesse Sigrid-Louise-Charlotte*, née à Mitau 23 juin 1898.

(c) Pr. *Nicolas-Ernest-Alexandre*, né à Endenhof 30 juin 1899.

(d) *Pesse Marie-Louise-Elisabeth-Constance*, née à Endenhof 16 oct. 1900.

(e) Pr. *Joachim-Georges*, né à Endenhof 21 déc. 1901.

c) † Pr. *Georges-Othon-Alexandre-Nicolas*, né à Schorstaedt 11 avril 1864, † à Drizany 16 juill. 1910; m. à Mitau 5 juin 1895 à — *Isalie* de Brevern, née à Szagarren, Kowno, 3 mars 1874. [Chât. de *Senten, Courlande.*]

Fils: (a) Pr. *Arwed-Alexandre-Werner-Gerdt*, né à Libau 21 janv. 1897.

(b) Pr. *Egbert-Georges-Maximilien*, né à Mitau 5 oct. 1898.

- d) Pr. *Guillaume*-Alfred-Alexandre, né à Schorstaedt 12 déc. 1865, juge de paix hon.; m. à Mitau 9 sept. 1895 à — *Élisabeth* baronne Hahn, née à Blankenfeld, Courlande, 21 mai 1868. [*Newhof*, Courlande.]
 Filles: (a) P^{se} *Meta*-*Élisabeth*-Louise, née à Sarraïken 1er avril 1898.
 (b) P^{se} *Béatrix*-Isalie-Élisabeth, née à Mitau 23 oct. 1905.
- e) Pr. *Othon*-Charles-Alexandre-Nicolas, né à Schorstaedt 15 févr. 1868, ancien g^h. de la Chre russe, curateur aux institutions de l'Impératrice Marie; m. à Odessa 22 oct. 1911 à — *Emilie*-Ernestine-Agnès Trabotti, née à Odessa 24 janv. 1877 (réform.). [*Odessa*.]
- f) P^{se} *Élisabeth*-Charlotte-Louise-Dorothée, née à Fribourg (Bade) 13 juin 1876 [*Riga*]; m.: 1^o à Mitau 17 mai 1898 à Jean-Guillaume bar. Hahn (divorcée 18 févr. 1908); 2^o à Saraïévo, Bosnie, 7 sept. 1908 à Godard bar. de Vietinghoff dit Scheel. [*Riga*, Haaseplatz 3.]
- c. † Pr. Paul-Othon-Frédéric, né 30 avril 1842, † 1er sept. 1898; m.: 1^o à Platon, Courlande, 20 août 1874 à Antonie baronne Hahn, née à Platon 3 juin 1852, † 23 oct. 1876; 2^o à Mitau 30 oct. 1879 à — *Marie*-Louise baronne Hahn, née à Lînden, Courlande, 4 juin 1858. [*Mitau*.]
 Fils du 2d lit: Pr. *Charles*-Nicolas-Paul, né à Sessau, Courlande, 6 août 1880, capit. de frég. russe; m. à Odessa 2 juin 1918 à — *Sophie* de Wilkoszewska, née à Paris 26 sept. 1897 (cath.). [*Varsovie*.]
 Fils: Pr. *Paul*, né à Novorossisk 14 juill. 1919.
- (3) † Pr. Alexandre-Frédéric, né 26 janv. 1801, † 29 févr. 1880; m. à Simféropol 9 oct. 1838 à Catherine-Nikitowna Pankratiev, née 14 janv. 1818, orthod., † 7. janv. 1868.
 Enfants (orthod.): a. † Pr. André-Alexandrovitch, né à Simféropol 21 juin 1839, † à St-Pétersbourg 15 mars 1913; m.: 1^o à Moscou 13 juill. 1859 à Natalie-Stephanovna Strekalov, née 30 août 1839, † 17 août 1866; 2^o à St-Pétersbourg 8 nov. 1868 à Barbara-Sergeïevna p^{se} Galitzine, née à Tschernigow 20 déc. 1838, † 29 avril 1897.
 Fils du 1er lit: † Pr. Alexandre-Andrévitch, né à Riga 20 avril 1860, † à Acqui 7 juin 1901; m. à St-Pétersbourg 4 nov. 1883 à — *Alexandra*-Petrovna Vassilichtchikov, née à Otrada, gouv. de Moscou, 14 août 1861. [*Moscou*.]
 Enfants: (a) Pr. *Anaré*-Alexandrovitch, né à Charkow 28 oct. 1885, ancien maréchal de noblesse du district de Kolomna, gouv. de Moscou; m. à St-Pétersbourg 10 juin 1910 à — *Sophie* Alexandrovna Stakhovitsch, née à St-Pétersbourg 26 févr. 1886. [*Moscou*.]
 Enfants: [a] Pr. *Alexandre* Andrévitch, né à St-Pétersbourg 12 déc. 1912.
 [b] P^{se} *Olga* Andréïevna, née à Moscou 10 déc. 1913.
 [c] P^{se} *Dorothée* (Darja) Andréïevna, née à Moscou 3 avril 1917.
- (b) Pr. *Pierre*-Alexandrovitch, né à Moscou 13 avril 1887; m. à St-Pétersbourg 25 avril 1917 à Marie-Alexandrovna c^{se} Orlow-Davydow, née à St-Pétersbourg 30 sept. 1897, † à Paris 22 mars 1922. [*Paris*.]
 Enfants: [a] Pr. *Alexandre*-Petrovitch, né à Stockholm 3 févr. 1918.
 [b] P^{se} *Marie*-Petrovna, née à Paris 20 mars 1922,

- (c) P^{se} *Marie-Alexandrovna*, née à Moscou 29 avril 1889; m. à Moscou . nov. 1911 à Jules Eduardovitch Conus. [*Moscou.*]
- b. P^{se} *Marie-Alexandrovna*, née à Taganrog 20 juin 1847; m. à Moscou 17 avril 1884 à Platon-Alexeïevitch-Bogdanov. [*Moscou.*]
- c. P^{se} *Olga-Alexandrovna*, née à Moscou 17 mai 1856; m. à Moscou 29 oct. 1876 à Basil-Petrovitch Davydov, † 15 déc. 1899. [*Yourtchikha*, gouv. de Kiew.]
- (4) † Pr. Théodore, né 14 mai 1803, † 19 févr. 1866; m. à Senten 3 oct. 1847 à Sophie p^{se} de Lieven, née 24 mai 1830, † 24 févr. 1893, divorcée 1864.
 Enfants: a. † Pr. Arthur-Charles-André, né au châ. de Blieden 10 avril 1850, † Riga 27 mai 1919; m. à Mitau 10 avril 1877 à — Hedwige baronne de Vietinghoff dit Scheel, née à Mitau 20 juin 1859. [*Jakobstadt*, Courlande.]
- b. P^{se} *Hélène*, née à Darmstadt 18 mai 1851; m. à Riga 15 juin 1882 à Hellmuth Langermann. [*Techentin* près Ludwigslust, Mecklembourg-Schwérin.]
- 2) † Pr. Jean, né 4 juin 1775, † 26 févr. 1848; m. 3 juin 1817 à Marie d'Anrep, née 31 mai 1797, † 3 janv. 1840.
 Fils: (1) † Pr. Paul, né 3 févr. 1821, † 7 juill. 1881; m. à Riga 1er nov. 1871 à Natalie ctesse von der Pahlen, née à Hof zum Berge, Courlande, 22 sept. 1842 (orthod.), † à Serguiewskoje, gouv. de Toula, 14 janv. 1920.
 Enfants (luth.): a. Pr. *Anatole-Léonide*, né à St-Pétersbourg 28 nov. 1872, sgr fidéicommiss. de Mesohten, ancien capit. au rég. russe de chev. de la garde et gth de la Chre russe; m.: 1^o à St-Pétersbourg 11 juill. 1897 à Séraphine-Nicolaïévna p^{se} Solytkow, née 8 mars 1875 (orthod.), † 21 mai 1898; 2^o à Mitau 16 sept. 1902 à — *Elisabeth-Jeanette-Marie* baronne Fircks, née à Nigranden, Courlande, 1er mars 1873. [*Mesohten*, Courlande.]
 Enfants: a) du 1er lit: a) P^{se} *Séraphine*, née à St-Pétersbourg 3 mai 1898 (orthod.).
 b) du 2d lit: b) P^{se} *Dina-Antonie*, née à Riga 8 juill. 1903.
 c) Pr. *Paul-Hermann*, né à Mesohten 27 mai 1905.
 d) Pr. *Charles-Jean-Christophe*, né à Mesohten 10 juin 1911.
- b. Pr. *Paul-Ivan*, né à St-Pétersbourg 24 avril 1875; m. à Moscou 18 nov. 1905 à — *Natalie-Thérèse* baronne Taube, née à Smolensk 18 nov. 1877. [*Smilten*, Livonie.]
 Enfants: a) P^{se} *Marie*, née à Riga 19 sept. 1907.
 b) Pr. *Léonid*, né à Smilten 24 mai 1909.
 c) Pr. *Alexandre*, né à Rostock 9 oct. 1919.
- c. P^{se} *Alexandra*, née à St-Pétersbourg 6 avril 1879. [*Kremon*, Livonie.]
- d. P^{se} *Sophie*, née à St-Pétersbourg 28 déc. 1880. [*Kremon*, Livonie.]

Ligne.

Catholiques. — Chât. de Beloeil près Mons, Belgique — Noblesse féodale du Hainaut qui paraît authentiquement depuis Tastre de Ligne, qui signa une charte de Gerard évêque de Cambrai en 1047; la filiation remonte à Thierry baron de Ligne (près Leuze, Hainaut, Belgique) 1142—1176; Comte de Fonquemberghe 1603; érection de Ligne en comté 1645; Reichsgraf (Comte du Saint Empire) 1645; Prince d'Espino y (Épino y, Pas-de-Calais) et du Saint Empire par héritage 1592; Prince de Ligne et du Saint Empire, Prague 20 mars 1801; Prince d'Amblise (Dép. du Nord, Franc titre des Pays-Bas espagnole) 20 avril 1608; Grand d'Espagne

1643; érection de la baronnie de Fagnolles en comté immédiat du Saint Empire, Vienne 20 juill. 1770 (dénomination de „Ligne“ pource comté, Vienne 8 mars 1789); indigénat polonais, Varsovie 1780; admission au collège des comtes du cercle de Westphalie 1788; incolat bohémien 1er août 1847 (lettres patentes d. d. Vienne 3 janv. 1848). — V. les éditions de 1856, p. 184, et 1861, p. 152. — Les cadets portent le nom de princes ou princesses de Ligne.

Ernest-Louis-Henri-Lamoral 11e prince de Ligne, prince d'Amblise et d'Épinoy, né à Paris 12 janv. 1857, fils du pr. Henri, né 6 oct. 1824, † 27 nov. 1871, et de Marguerite née de Talleyrand-Périgord, née 29 mars 1832, m. à Paris 30 sept. 1851, † à Paris 3 juill. 1917; succ. à son frère, le 10e pr. Louis (v. ci-dessous); chev. d'honn. de l'O. de Malte, etc.; m. à Paris 4 janv. 1887 à — *Diane* de Cossé Brissac, née 19 déc. 1869. [*Bruxelles*, 46 rue Montoyer, et châ. de *Beloëil*.]

- Enfants: 1) *Passe Jeanne-Marie-Louise*, née à Bruxelles 2 oct. 1887; m. à Bruxelles 5 juin 1906 à Léonel cte de Moustier. [. . .]
 2) *Passe Isabelle-Mélanie-Marie*, née à Bruxelles 23 sept. 1889; m. à Bruxelles 25 oct. 1920 à Reginald pr. de Croy.
 3) *Passe Henriette-Marie-Juliette*, née à Bruxelles 31 déc. 1891; m. à Paris 13 août 1919 au victe Robert de Chabot des comtes de Chabot. [. . .]
 4) Pr. *Eugène-Marie-Frédéric-Lamoral*, né au châ. de Breuilpont 10 août 1893, secr. de lég. belge, lt. de rés. au 1er rég. de guides; m. à Paris 1er mars 1917 à — *Philippine* de Noailles, née à Paris 23 août 1898. [Chât. de *Beloëil*, *Bruxelles*, 46 rue Montoyer, et *Paris*, 6 rue Paul-Baudry.]
 Fils: Pr. *Baudouin*, né à Paris 27 nov. 1918.
 5) *Passe Marie-Charlotte-Béatrice*, née à Moulbaix 23 août 1898; m. au châ. de *Beloëil* . . juill. 1921 à Paul cte de Lannoy. [. . .]
 6) *Passe Thérèse-Marie-Eugénie*, née à Bruxelles 28 déc. 1905.

Frère et sœur.

1. † Pr. **Louis-Eugène-Henri-Marie-Lamoral**, né à Paris 18 juill. 1854, † au châ. de *Beloëil* près Mons 27 août 1918; m. à Paris 26 juill. 1884 à *Élisabeth* de La Rochefoucauld des ducs de Doudeauville, née 4 août 1865 (divorcée 24 nov. 1909, elle a repris le nom de La Rochefoucauld [*Paris*, 17 avenue Charles-Floquet]).
 Fille: *Passe Marie-Susanne-Marguerite-Louise*, née à Mauny 22 juill. 1885, D. hon. de l'O. bav. de Thérèse, DCr. [villa La Rochefoucauld, *Cannes*]; m. à Paris 29 janv. 1906 à Alexandre pr. de Thurn-et-Taxis, Alt. Sérén. (séparés de corps et de biens par jugement du 9 mai 1912).
 2. *Passe Marie-Mélanie-Ernestine-Hedwige*, née à Paris 25 nov. 1855, ancienne DCr.; m. à Paris 2 juin 1875 à Frédéric duc de Beaufort-Spontin, † 26 déc. 1916.

Frères du père,

- du troisième mariage du gd-père, le 9e pr. **Eugène**, né 28 janv. 1804, † 20 mai 1880, avec *Hedwige* *passe* Lubomirska, née 29 juin 1815, m. 28 oct. 1836, † 14 févr. 1895.
 1. † Pr. **Charles-Joseph-Eugène-Henri-Georges-Lamoral**, né à Bruxelles 17 nov. 1837, † à Bruxelles 10 mai 1914; m. à Paris 1er juin 1876 à — *Charlotte-Joséphine* de Gontaut-Biron, née à Paris 19 juill. 1854. [*Bruxelles*, 55 avenue des Arts, et château d'*Antoing*, Hainaut.]
 Enfants: 1) *Passe Hedwige-Marie-Gabrielle*, née à Paris 4 mai 1877, D. d'honn. de l'O. bav. de Thérèse; m. à Bruxelles 14 oct. 1897 à Engelbert duc d'*Arenberg*, Alt. Sérén. [*Bonn*.]
 2) Pr. **Henri-François-Eugène-Florent-Lamoral**, né à Paris 29 déc. 1881, secr. de lég. belge, lt. aviateur; m. à Paris 14 avril 1910 à — *Charlotte* *passe* de La Tremolle, née 20 nov. 1892. [Chât. d'*Antoing*.]
 Fils: Pr. **Jean-Charles-Lamoral**, né à Bruxelles 16 juin 1911.
 2. † Pr. **Édouard-Henri-Auguste-Lamoral**, né à Bruxelles ? (8 ?) févr. 1839, † à La Neuville-sous-Huy 17 oct. 1911; m.: 1^o à Londres 20 sept.

1866 à Augusta-Theodosia-Marie Cunyngham, née . . . , † 27 oct. 1872; 2^e à Bade-Bade 12 mars 1874 à — *Eulalie* psée de Solms-Braunfels, Alt. Sérén., née 6 févr. 1851, † à Amay, Belgique, . . août 1922.

Enfants du 2a lit: 1) Pr. *Albert-Edouard-Eugène-Lamoral*, né à Bruxelles 12 déc. 1874, E. e. et M. pl. de Belgique à la Haye, chev. d'honn. de l'O. souv. de Malte; m. au chât. d'Angleur, Belgique, 9 août 1906 à — *Marie-Louise* Saint-Paul de Sinçay, née à Angleur 22 mars 1885. Enfants: (1) Psée *Élisabeth-Marie-Eulalie-Adrienne-Hélène*, née à Bruxelles 1er juin 1908.

(2) Psée *Marie-Antoinette-Henriette-Anne*, née à Bruxelles 28 oct. 1910.

(3) Pr. *Albert-Edouard-Philippe-Marie-Lamoral*, né à la Haye 29 août 1912.

(4) Psée *Hélène-Henriette-Marie*, née à la Haye 9 juin 1917.

2) Psée *Éléonore-Marie*, née à Bruxelles 25 janv. 1877, DCr.; m. à La Neuville-sous-Huy 30 nov. 1907 à Frédéric pr. de Thurn-et-Taxis, Alt. Sérén. [Chât. de *Biskupitz*.]

3) Psée *Hélène-Marie*, née à La Neuville-sous-Huy 14 août 1887; m. à La Neuville-sous-Huy 26 sept. 1912 à Hadelin cte d'Oultremont.

Linguaglossa*

(maison Bonanno).

Catholiques. — Naples, 33 Chlatamone, et Palerme, pal. Linguaglossa. — Famille sicilienne, originaire de Pise, d'où elle se transféra en Sicile vers la moitié du XIIIe siècle, dans les personnes des deux frères César et Jean-Jacques Bonanno, dont le dernier était grand-chancelier du Roi Frédéric II. Principe di Linguaglossa par diplôme de Philippe IV, roi d'Espagne, 6 juin 1625; Barone di Bulgarano 1er mars 1738 par succession de la famille de Mugnos; Grand d'Espagne de 1re cl. par Philippe V, 19 oct. 1708; Confirmation italienne des titres de Principe di Linguaglossa, Barone di Arcimusa, Barone di Bulgarano, Barone di Belvedere, Barone di Rosabia e Barone di Gigliotto 6 févr. 1899. — Armes: v. l'édition de 1905. — Les cadets portent le nom de famille: Bonanno.

Francesco di Paola-Maria-Salvatore-Giuseppe-Donato-Giuda-Taddeo-Ciro Bonanno 14e principe di Linguaglossa, barone di Arcimusa, di Bulgarano, di Carancino, di Belvedere, di Rosabia e di Gigliotto, né à Naples 22 avril 1871, fils du 13e principe Placido, né 11 juill. 1836, † 27 nov. 1872, et de Francesca née Cattaneo della Volta dei principi di San Nicandro, née 22 mars 1842, m. à Naples . . . , † 25 juin 1872; chev. d'honn. de l'O. souv. de Malte; m. à Naples 12 janv. 1895 à Giuseppina Crispi, née à Naples 7 oct. 1873 (séparés, Naples 19 janv. 1905 [. . .]).

Sœurs.

1. *Dorothea*, née à Naples 14 sept. 1865; m. à Naples . . . 1885 à Francesco barone Mazzotti, † à Cosenza . . janv. 1916. [. . .]

2. *Maria-Immacolata*, née à Naples 18 sept. 1869; m. à Naples 13 avril 1899 à Antonio d'Ayala Valva dei marchesi di Valva.

Lodi*

(maison Melzi d'Eril).

Catholiques. — Paris, 11 bis rue Wezelay, et Milan, 23 via Manin. — Famille patriicienne de Milan, qui rattache son origine à *Jacomolo de Lamborgia de Melto*

dit „il magnifico“ 1391 et dont la filiation authentiquement prouvée remonte à Giovanni Melzi (comes palatinus par collation de l'empereur Frédéric III en date du 28 nov. 1468); Patricien romain 1588; Conte milanais di Magenta (par coll. de Philippe III roi d'Espagne et duc de Milan) 13 déc. 1619; marchese di Torricella (par coll. du duc de Savoie) 14 avril 1676; Reichsgraf (Comte du Saint Empire) avec rectification des armes 1683; Principe Melzi (coll. napolitaine primog.) 30 mars 1726; acquisition par héritage de la dignité de Grand d'Espagne de 1re cl. et des titres de conte d'Eryl, marchese di Fonte Sacrata, barone d'Oscar, signore di Colzevilla, par suite du mariage de Gaspere Melzi avec Teresa, fille et héritière de Francesco conte d'Eryl 16 sept. 1750; Duc de Lodi (titre franç., primog.) 27 déc. 1807, rectification des armes 1er févr. 1810; reconnaissance pour l'Autriche du titre de duc Melzi d'Eryl en faveur du majorataire de Melzi 25 juill. 1829; les titres de Duca di Lodi (primog.), Conte di Magenta (primog.) et de Nobile patrizio Milanese (pour tous les mâles) reconnus par l'Italie, Rome 21 oct. 1890. — V. l'édition de 1892, p. 372. — Les cadets portent le nom de famille: Melzi d'Eryl.

Francesco-Lodovico-Maria Melzi d'Eryl, 5e duc de Lodi, conte di Magenta, etc., né à Lucques 8 août 1849, fils du 4e duc Giovanni, né à Milan 25 nov. 1825, † à Milan 29 août 1905, et de sa 1re femme Marianna ctesse Caccia-Dominioni, née 12 déc. 1829, m. à Milan 4 juill. 1848, † 16 juin 1853; m.: 1° à Gênes 10 juill. 1874 à Giuseppina Rocca, née 23 déc. 1850, † 4 nov. 1882; 2° à Milan 14 oct. 1899 à Giulia veuve Branca née Villa, née à Milan . . . 1842, † à Pallanza 20 avril 1913; 3° à Paris 15 janv. 1917 à — *Blanche Floriet*, née à Paris 15 févr. 1880. [*Paris, rue Vezelay 11.*] Fille du 1er lit: *Elisa-Eugenia-Giovanna*, née à Pegli 17 août 1878, religieuse du Cénacle. [*Milan.*]

Frères et sœurs,

a) germains.

1. *Camillo-Lodovico-Maria*, né à Pise 11 janv. 1851, barnabite. [*Florence.*]
2. *Lodovico-Maria-Ambrogio*, né à Milan 30 nov. 1851, syndic de Bosisio (prov. de Como), capit. d'inf. de rés.; m. à Milan 12 juin 1876 à — *Giovanna Giulini* des conti di Vialba, née à Milan 27 oct. 1854. [*Milan, 3 via Pantano, Villa Melzi à Vaprio d'Adda, et Villa Giulini à Garbagnate Rotta, prov. de Côme.*] Enfants: 1) *Adelaide-Giovanna-Maria-Luigia-Leopolda-Pia*, née à Milan 9 mai 1877. [*Milan.*]
- 2) *Benigno-Giovanni-Francesco-Leone-Luigi-Maria*, né à Milan 9 janv. 1879, Dr. en droit, avocat, capit. d'inf. de rés.; m. à Gênes 12 juill. 1905 à — *Maria dei marchesi Durazzo*, née à Gênes 13 juill. 1879. [*Garbagnate Rotta près Bosisio, prov. de Côme, et Milan, 3 via Pantano.*] Enfants: (1) *Lodovico-Alessandro-Maria-Francesco-Flavio-Giovanni-Giuseppe*, né à Vaprio d'Adda 24 juill. 1906.
- (2) *Flavio-Giovanni-Maria-Francesco-Leopoldo-Lodovico-Ambrogio*, né à Milan 15 nov. 1907.
- (3) *Giuseppina-Marcella-Giovanna-Francesca-Alessandra-Adelaide*, née à Milan 9 avril 1912.
- (4) *Francesco-Giovanni-Paolo-Flavio-Camillo-Gaspere*, né à Milan 3 juin 1916.
- (5) *Giovanna-Isabella-Maria-Tommasina-Teresa-Adelaide*, née à Milan 15 juin 1918.
- (6) *Alessandra-Maria-Angela-Giuseppina-Maddalena-Pia*, née à Milan 28 févr. 1922.
- 3) *Giovanni-Maria-Giuseppe-Lodovico-Francesco*, né à Milan 3 févr. 1882, Dr. en droit, lt. d'art. de rés.; m. à Gênes 2 juill. 1919 à — *May Narizzano*, née à Londres 22 mai 1895. [*Milan, 3 via Pantano.*] Fils: (1) *Lodovico-Alberto-Camillo*, né à Gênes 21 oct. 1920.
- (2) *Alberto-Giovanni-Carlo-Andrea*, né à Gênes 9 nov. 1921.

- b) consanguins, du 3e mariage du père avec Maria-Francesca née d'Oncieu des marquis de Chaffardou, née à Chambéry 1836; m. à Chambéry 11 nov. 1856, † à Milan 25 déc. 1906.
3. *Elisa-Maria-Paola*, née à Chambéry 19 nov. 1857; m. à Vaprio d'Adda Milan 9 mai 1878 à Massimiliano marchese Dufour Berte, † à Florence 25 avril 1912. [*Florence.*]
4. *Irma-Tomasina-Maria*, née à Milan 8 déc. 1858. [*Milan.*]
5. *Barberina-Maria-Giuseppa*, née à Milan 25 janv. 1860; m. à Milan 3 mai 1889 à Domenico marchese Imperiale di S. Angelo. [*Gènes.*]
6. † *Alessandro*, né à Chambéry 23 déc. 1861, † 11 avril 1894; m. à Orvieto 28 juin 1887 à — *Luigia* des marchesi Misciattelli, née à Orvieto 6 juill. 1759. [*Florence*, 22 Via Jacopo Nardi.]
 Enfants: 1) *Maria*-Gaspara-Barberina, née à Milan 4 déc. 1889; m. à Florence 21 avril 1918 à Giovanni marchese Dufour Berte, Dr. en droit. [*Florence*, piazza S. Spirito 11.]
 2) *Augusto-Maria-Guido*, né à Milan 10 janv. 1892.
7. *Teresa-Maria-Paola-Elisabetta*, née à Milan 19 janv. 1865. [*Milan*, via Manin, 19.]
8. *Guido-Lodovico-Gerolamo-Eugenio*, né à Milan 30 sept. 1871; m. à Milan 4 mai 1903 à — *Isabella* dei conti Paravicini, née à Milan 28 nov. 1879. [*Milan*, San Sepolcro 1.]
 Enfants: 1) *Gian-Paolo-Vincenzo-Giuseppe-Maria-Francesco-Regis*, né à Milan 11 juin 1908.
 2) *Francesco-Lodovico*, né à Milan 16 juin 1910.
 3) *Maria-Giulia*, née à Milan 20 janv. 1912.

Frère consanguin du père

- du 1er mariage du gd-père, le 2e duc Francesco Giovanni, né 5 déc. 1788, † 28 janv. 1832, avec Marie Durazzo, née . . . , m. . . janv. 1819, † à Gènes 24 août 1822.
- † *Lodovico* 3e duc de Lodi, né 2 févr. 1820, † 6 mai 1886; m.: 1° 3 févr. 1842 à *Luigia* des marchesi Brignole-Sale, née . . . , † à Genève en sept. 1869; 2° à Milan 26 oct. 1876 à — *Giuseppina* veuve (cte Giacomo, † 24 déc. 1875) Melzi d'Eril née des conti Barbò, née à Milan 28 sept. 1830. [*Milan*, via Manin 23.]

Lónyay*.

Catholique. — Chât. d'Oroszvár, Hongrie. — Maison féodale de Hongrie qui parait authentiquement (v. „Die ersten Lónyay“, par le Dr. J. Karácsonyi, Pozsony 1912) depuis Jacob Koeke 1285, fils de Nána (vers 1240), dans la possession de la seigneurie de Lónya, de laquelle la famille a tiré son nom au XIVe siècle; Comte hongrois 29 oct. 1896 (pour les frères Gabriel et Elemér de Lónyay); Prince hongrois (primog.) avec la qualification d'Altesse Sérénissime, Budapest 9 févr. 1917 (pour le comte Elemér Lónyay de Nagy-Lónya es Vásárosnamény, v. ci-dessous). — V. le Taschenbuch der Gräflichen Häuser, l'article Lónyay et l'édition de 1918.

Elemér 1er prince Lónyay de Nagy-Lónya es Vásárosnamény. Alt. Sérén., né à Bodrog Olaszi 24 août 1863, sgr de Bodrog-Olaszi, comitat de Zemplin, et d'Oroszvár, comitat de Moson, cons. int. et chamb.; m. à Miramare 22 mars 1900 à — *Stéphanie* veuve psse imp. et adsse d'Autriche, née psse de Belgique, etc., Alt. Roy., née à Laeken 21 mars 1864, DCr., gde-croix de l'O. bav. d'Élisabeth, D. de la croix d'honn. de l'O. souv. de Malte.

Lorge*

(maison de Durfort-Civrac).

Catholiques. — Paris, 119 rue St-Dominique, et châ. de Fonspertuis (Loiret). — Maison féodale de l'Agénois, qui remonte sa filiation authentique à Arnaud de Durfort (Tarn-et-Garonne) 1305; Comte Durfort de Civrac (Gironde; titre franç.) 2 mai 1751; Duc de Civrac (titre franç., primog.) 1er déc. 1774; Duc de Lorges (titre franç., primog.) par suite du mariage (1762) de Jean-Laurent duc de Civrac avec Adélaïde-Philippine de Durfort-Duras, fille du dernier duc de Lorge, 25 mars 1773; érection de la seigneurie de Lorge (Lorges, Loir-et-Cher) en duché par transfert du duché de Quintin dans la Basse-Bretagne (érigé 1691) déc. 1706; Pair de France 4 juin 1814; Duc-pair hér. 31 août 1817. — V. l'édition de 1891, p. 313. — Les membres de cette maison portent le nom de famille: de Durfort de Civrac de Lorge.

Paul-Louis-Marie-Robert de Durfort de Civrac de Lorge, 6e duc de Lorge, né à Paris 15 juill. 1891, fils du duc Guy, né à Montfort-le-Rotrou (Sarthe) 9 nov. 1861, † à Londres 26 juill. 1912; succ. à son frère le 5e duc Guy (né à Paris 7 janv. 1890, † (tué aux tranchées de Lassigny) 23 janv. 1915, s.-lt. de rés. au 32e rég. de drag. franç.).

Mère.

Duchesse de Lorge née Anne-Marie-Henriette de Cossé Brissac des princes de Robech, née à Paris 8 juin 1865; m. à Paris 30 août 1888. [Paris, rue St-Dominique 119.]

Frères et sœurs du père

du mariage du gd-père, le cte Louis-Anne-Paul, né 28 oct. 1828, † 21 juin 1872, avec Adélaïde-Jeanne-Aymardine de Nicolay, née 25 févr. 1839, m. 27 janv. 1858, † 9 févr. 1882.

1. Adélaïde-Marie-Léonie, née à Paris 11 févr. 1859; m. à Paris 14 mai 1879 à Alain de Budes, cte de Guébriant. [Paris, et châ. de Kernevez, Finistère.]
2. Anne-Marie-Christine-Antoinette, née à Montfort-le-Rotrou, Sarthe, 12 sept. 1860; m. à Paris 10 sept. 1881 à Philippe mis de Croix, † à Paris 14 mars 1905. [Paris, 15 rue St-Dominique, et châ. de Gênelard, Saône-et-Loire.]
3. Marie-Christiane-Augustin-Olivier, né à Montfermeil près Paris 12 juill. 1863, évêque de Poitiers.
4. Marie-Joseph-Aymard-Jacques comte de Durfort, né à Paris 21 juill. 1865; m. à Paris 20 janv. 1898 à — Georgette-Marie-Sibylle de Châteaubriand, née à Paris 18 févr. 1876. [Paris, 9 av. Montaigne, et châ. de Combourg, Ile-et-Villaine.]

Frère du grand-père

du mariage du bisaïeul, le duc Émeric-Laurent-Paul-Guy, né . . . 1802, † 15 sept. 1879 avec Émilie-Léonie du Bouchet de Sourches de Tourzel, née . . . 1802, m. à Paris 14 janv. 1823, † 23 avril 1844.

† Marie-Louis-Augustin vete de Durfort, né à Paris 9 déc. 1838, † ibid. 27 juin 1911; m. à Paris 30 mai 1864 à — Eugénie de Montmorency-Luxembourg, née à Paris 13 mars 1840, † à Paris 10 févr. 1922.

Enfants: 1) † Guy-Léon-Marie-Bernard cte de Durfort, né à Paris 25 mai 1865, † à Paris 17 avril 1920; m. à Paris 22 juin 1893 à — Berthe-Ghislaine de Wignacourt, née à Paris 25 janv. 1873. [Paris, 276 boulev. St-Germain.]

Fille: Clotilde-Marie-Eugénie-Adrienne, née à Paris 20 oct. 1897; m. à Paris 31 mai 1919 au cte François de Vogüé, s.-lt. au 26 rég. de drag. franç. [Paris.]

2) Anne-Marie-Éléonore, née à Cany 20 oct. 1866; m. à Paris 17 févr. 1887 à Albert vete de Curel. [Paris, 83 rue Grenelle.]

- 3) Marie-Hervé-Stanislas-*Hélie* cte de Durfort, né à Fonspertuis 2 janv. 1868, capit. de cav. territ. franç.; m. à Paris 24 juin 1895 à — *Antoinette* de Riquet de Caraman, née 6 janv. 1875. [*Paris*, 11 avenue Bosquet, et châ. d'*Huppemeau*, Loir-et-Cher.]
 Enfants: (1) *Hélène* - Marie - Augustine - Isabelle, née à Paris 5 juill. 1896; m. à Paris 20 janv. 1920 au cte Jacques de Ganay. [. . . .]
 (2) *Anne-Marie-Eugénie-Juliette*, née à Paris 9 avril 1899.
 (3) *Marie-Bernard-Xavier-Mathieu*, né à Paris 16 nov. 1902.
- 4) Marie-Alfrède-Aymardine-*Agnès*, née à Kerdaniel 21 avril 1871; m. à Paris 18 juill. 1894 à Robert-Camille-Étienne vete d'Orglandes, † au châ. de Lonné, Orne, 5 sept. 1904. [*Paris*.]
- 5) Louis-Marie-*Pierre* cte de Durfort, né à Catteville 12 août 1872, capit. de cav. territ. franç.; m. à Paris 26 juin 1901 à — *Marguerite*-Joséphine-Marie - Armandine de Montault, née à Paris 7 janv. 1881. [*Paris*, 41bis boul. La Tour-Maubourg.]
 Enfants: (1) *Armand*, né à Paris 24 avril 1902. [. . . .]
 (2) *Georges*, né au châ. de Pouancé, Maine-et-Loire, 6 déc. 1904.
 (3) *Odette*, née au châ. de Pouancé 26 oct. 1906.
- 6) Édouard-Paul-Marie-*Bertrand* cte de Durfort, né à Paris 25 janv. 1879; m. à Paris 18 juill. 1922 à — Seillière des barons Seillière. [*Paris*, 49 rue St-Dominique.]

Frère du bisaïeul

du mariage du trisaïeul, le duc Guy-Émeric-Anne, né 25 juin 1767, † 6 oct. 1837, avec Anne-Antoinette de Jaucourt, née 21 sept. 1775, m. 17 févr. 1801, † 3 mars 1853.

† Aldonce mis de Durfort, né 1810, † 26 nov. 1876; m. . . . à Alix du Plessis-Châtillon, née . . 1817, † 10 août 1860.

Enfants: 1) *Emeric-Marie-Louis-Eugène* mis de Durfort, né à Paris 19 mai 1842; m. à Paris 21 mai 1867 à — *Louise* - Françoise - Marie de la Boullerie, née à Bazouges, Sarthe, 26 juin 1843. [Chât. de *La Ferté*, Loir-et-Cher.]

Enfants: (1) *Joseph-Jules-Aldonce*, né à Paris 14 mars 1868; m. à Paris 12 janv. 1898 à — *Marie-Victorine-Jacqueline* de Reviers de Mauny, née 1869. [Chât. de *La Ferté*.]

Filles: a. *Colette* - Marie - Joseph - Léontine - Jacqueline, née à Paris 23 mars 1900.

b. *Marie-Léontine-Colette-Louise-Christine*, née à Paris 24 mai 1902.

(2) *Guillaume*, né à La Barbée 6 oct. 1869; m. à Paris 11 avril 1899 à — *Marie* - Julie - Nathalie - Thérèse de Chauvelin, née à [. . . .]

Fille: *Solange*, née au châ. de Rilly près Chaumont-sur-Loire 29 avril 1900.

(3) † *Jean-Laurent-Marie-Joseph*, né à La Ferté 17 sept. 1873, † à Glos-Montfort 23 sept. 1919; m. à Paris 30 avril 1900 à — *Louise-Marie-Olivie-Régine* de Bridieu, née à Beaudiment, Vienne, 17 janv. 1879. [Chât. de *Glos* par Montfort-sur-Risle, Eure; *Paris*, 92 rue de Varenne.]

Enfants: a. *Marguerite-Marie-Josèphe-Anne*, née à La Vallière, Indre-et-Loire, 16 févr. 1901; m. à Paris 24 avril 1922 à Jean de la Gorgue de Rosny, lt. d'art. [*Paris*, 92 rue de Varenne.]

b. *Geneviève-Marie-Josèphe-Louise-Olivie*, née à Glos 10 août 1903.

c. *Emeric-Marie-Joseph-Xavier-René*, né à Glos 14 août 1906.

d. *Xavier-Marie-Joseph-Henri*, né à Glos 22 juin 1911.

(4) *Henri*, né à La Ferté 15 juin 1878.

(5) *Marie-Anne-Colette-Gabrielle* née à La Ferté 3 févr. 1885.

- 2) *Marie-Charlotte-Éléonore*, née à Orléans 1848; m. à La Ferté-St-Cyr 23 juill. 1872 à Armand de Charette, † 30 sept. 1909. [Chât. de *Kerfily*, Morbihan.]
- 3) *Louise*, née à Fonspertuis, Loiret, 1849; m. à 26 sept. 1876 à Ludger cte d'Aigneaux. [Chât. de *Bernaville*, Manche.]

Lubecki, v. Drucki-Lubecki.

L u b o m i r s k i .

Catholiques. — Maison féodale de Pologne mineure, des armes de Sreniawa, avec le manoir de Lubomierz (district de Limanowa, Galicie) dont l'aïeul authentiquement prouvé est Pierre Lubomirski, né 1456 † 1492; la dignité de Reichsgraf (comte du Saint Empire) confirmée sous la dénomination de Comte de Wiśnicz (district de Bochnia, Galicie) et Jaroslaw, Prague 28 juin 1598; Reichsfürst au titre de Comte de Wiśnicz-et-Jaroslaw, Prebourg 8 mars 1647; le titre de prince reconnu en Pologne, Varsovie 1774; les lignes ci-dessous descendent de deux fils du prince Georges (gd-maréchal de la couronne de Pologne, † 1667). — V. les éditions de 1836, p. 170, et 1848, p. 153.

I. Ligne de Rzeszów.

Chât. de Rozwadów, Galicie; Cracovie, 17 Palais Warszawska; Chât. de Swietlan, Moravie. — Auteur: le prince Jérôme-Augustin, sgr à Rzeszów, † 1706; le titre de Reichsfürst confirmé pour l'Autriche et collation du titre de Fürst en Galicie, Vienne 6 mai 1786; coll. autr. de la qualification de „Durchlaucht" Ischl 20 juill. 1905. — Les cadets portent le nom de prince Lubomirski (princesse Lubomirska) avec la qualification d'Alt. Sérén.

Georges-Ignace prince *Lubomirski*, comte Wiśnicz et Jaroslaw, Alt. Sérén., né au chât. de Bakónczyce près Przemysl 30 juill. 1882, fils du prince Jérôme-Adam, né à Lemberg 5 janv. 1844, † à Vienne 4 août 1905; succ. à son père; ordinat de Rozwadów.

Sœur.

Psse *Caroline-Émilie-Jeanne*, née à Lemberg 8 févr. 1878. [Chât. de *Bakończyce* près Przemysl.]

Mère.

Félicie-Sophie psse douair. Lubomirska, Alt. Sérén., née de Markiewicz, née à Jordanowka près Przemysl 19 juill. 1848; m. . . . 30 nov. 1875. [Chât. de *Rozwadów*.]

Frère du père

du mariage du gd-père, le pr. Adam, né 6 févr. 1812, † 13 juin 1873, avec Caroline psse Poniuska, née 25 déc. 1822, m. 14 oct. 1840, † 27 nov. 1890.

† Pr. Adam, né 4 déc. 1852, † 22 nov. 1893; m. à Vienne 23 janv. 1881 à — *Marie* ctesse Zamoyska, née à Moloczki 16 oct. 1862. [*Miżyniec* près de Przemysl, Galicie.]

Filles : 1) Psse *Jadwiga-Eve-Makra*, née à Miżyniec près de Przemysl en Galicie 6 janv. 1889.

2) Psse *Hanka-Marie-Éléonore*, née à Miżyniec 23 mai 1891.

3) Psse *Sophie-Marie-Albertine-Stéphanie*, née à Abazzia 24 mars 1893.

II. Ligne de Przeworsk.

Auteur: le prince Alexandre, gd-père du prince Stanislas, palatin de Kyew, né 1700, † 1793, dont deux fils constituent les souches des branches suivantes. Le titre de Prince confirmé en Russie 21 mai 1863.

1re Branche de Doubrovna.

Doubrovna, gouv. de Mohilew. — Auteur: le prince François-Xavier, né 1747, † 1802; acquisition de Doubrovna, gouv. de Mophilew, 1784.

† Eugène-Adolphe prince Lubomirski, comte de Wiśnicz et Jarosław, né à Doubrovna 17 juin 1825, † à Kruszyna 15 sept. 1911, fils du prince Eugène, né 13 sept. 1789, † 1834, et de Marie Czacka, née, m. . . ., † 1826; m.: 1^o à Varsovie 4 mai 1850 à Christine p^{se}e Lubomirska, née 28 nov. 1825, † 6 nov. 1851; 2^o à Varsovie 5 juin 1859 à Rose c^{tesse}e Zamoyska, née à Varsovie 29 juill. 1836, † à Vilna 6 oct. 1915.

Enfants du 2d lit: 1) Pr. Étienne-André, né à Varsovie 5 mai 1862; m. à Varsovie 29 janv. 1891 à — Natalie c^{tesse}e Zamoyska, née à Varsovie 27 juill. 1870. [*Kruszyna.*]

Enfants: (1) Pr. Jérôme, né à Varsovie 28 janv. 1892.

(2) Pr. Thomas, né à Varsovie 18 déc. 1892; m. à Petrograd 1917 à — Marie p^{se}e Drucki-Lubecki, née 10 mars 1890.

Enfants: a. Pr. Rafaël, né à Varsovie 1er sept. 1918.

b. Pr. Marc, né à Plawno 7 sept. 1920.

c. P^{se}e Anne-Thérèse, née à Plawno 7 août 1922.

(3) P^{se}e Natalie, née à Kruszyna 4 juin 1895; m. à Kruszyna 4 juin 1921 à Constantin c^{te}e Zamoyski. [*Rozanka.*]

(4) Pr. Ladislas, né à Varsovie 17 déc. 1897; m. à Varsovie 17 janv. 1922 à — Rose c^{tesse}e Broel-Plater, née à Nieklań 14. juill. 1901. [*. . . .*]

Fille: P^{se}e Elisabeth, née à Kruszyna 17 oct. 1922.

(5) P^{se}e Christine, née à Kruszyna 7 mai 1901; m. à Kruszyna 21 oct. 1920 à Thomas c^{te}e Patocki. [*Turna, Pologne.*]

2) Pr. Ladislas, né à Varsovie 1er janv. 1866; m. à Vienne 14 janv. 1890 à — Elisabeth baronne de Vaux, née à Vienne 9 mai 1866. [*Cracovie.*]

Enfants: (1) P^{se}e Léonie-Rose-Élisabeth-Marie-Eugénie-Caroline, née à Cracovie 27 sept. 1890.

(2) P^{se}e Rosa-Élisabeth-Marie-Caroline, née à Vienne 31 déc. 1892.

(3) Pr. Eugène-Charles-Marie-Étienne-André-Ladislas-Casimir-Guillaume, né à Vienne 28 mai 1895.

(4) Pr. Étienne-Casimir-Ladislas-Léon-Stanislas, né à Varsovie 8 nov. 1899.

3) Pr. Étienne-Constantin-Eugène-André-Adam, né à Kruszyna 26 juill. 1868; m. à Klemensow 25 juill. 1893 à — Marie veuve c^{tesse}e (Thomas, † 21 déc. 1889) Zamoyska, née c^{tesse}e Potocka, née à Varsovie 1851. [*Kruszyna et Cracovie.*]

4) P^{se}e Marie-Christine-Alexandra, née à Cracovie 1871; m. à Kruszyna 25 avril 1892 à Ladislas c^{te}e Tyskiewicz. [*Landwarowo, Lithuanie.*]

5) Pr. Stanislas-Sébastien, né à Cracovie 31 janv. 1875; m. à Zakopane 5 mars 1905 à — Hedwige Jełowicka, née à [*. . . .*]

Frère.

† Pr. Jean-Thadée, né à Doubrovna 24 sept. 1826, † à Varsovie 7 avril 1908; m. à Varsovie 24 juin 1863 à — Marie c^{tesse}e Zamoyska, née à Wysock 25 avril 1841. [*Varsovie et Mała-Wieś.*]

Enfants: 1) Pr. Zdzislas, né à Nijnii-Novgorod 4 avril 1865; m. à Varsovie

6 sept. 1893 à — *Marie* ctesse Branicka, née à Staniszcze près Kiew . . . 1875. [*Varsovie.*]

Enfants: (1) *Pesse Julie-Marie*, née à Varsovie 2 juill. 1894; m. à Mała-Wieś 31 oct. 1922 à Thaddée de *Morawski*. [. . .]

(2) *Pr. Georges*, né à Mała-Wieś 9 nov. 1896.

(3) *Pesse Dorothee*, née à Mała-Wieś 24 févr. 1904.

2) *Pesse Sophie-Clémentine-Marie-Alexandrine-Constance-Joséphine-Philomène*, née à Varsovie 9 nov. 1867; m. à Mała-Wieś 9 janv. 1896 à Sigismond pr. Czartoryski, † 24 déc. 1920. [*Rokosów.*]

3) *Pesse Hélène*, née à Varsovie 16 juin 1870; m. à Mała-Wieś 18 avril 1891 à Stanislas Gavronski. [*Szukle.*]

4) *Pesse Hedwige*, née à Rodaun près Vienne 24 juin 1876; m. au chât. de Mała-Wieś 19 août 1901 à François cte de Kwilez-Kwilecki. [*Dobrojowo, cercle de Samter.*]

5) *Pesse Marie*, née à Kalksburg près Vienne 1er janv. 1878.

Frères du père,

a) germain, du second mariage du gd-père, le pr. François-Xavier, né . . . 1747, † . . . 1802, avec Théophile ctesse Ezewuska, née . . . , m. . . . , † 20 avril 1831.

1. † *Pr. Constantin-Félix-Xavier-Stanislas*, né 18 nov. 1786, † 25 avril 1870; m. 18 févr. 1812 à Catherine ctesse Tolstoï, née 15 août 1789, † 11 févr. 1870.

Enfants: 1) † *Pr. Sigismond-Marie-Joseph-Constantin-Xavier*, né 8 déc. 1822, † 28 sept. 1863; m. 15 juin 1853 à Alexandrine ctesse Gourieff, née . . . 1822, † 10 avril 1854.

Fille: *Pesse Catherine-Marie*, née à St-Pétersbourg 4 avril 1854. [*Paris, 8 pl. d'Iéna.*]

2) *Pesse Hedwige-Marie-Joséphine-Élisabeth*, née à St-Pétersbourg 15 oct. 1830; m. à . . . 13 déc. 1853 à Adam cte de Gøtzendorf-Grabowski, † . . . 1900. [*Cracovie.*]

3) *Pesse Marie-Anne-Dorothee*, née à St-Pétersbourg 1er juill. 1832; m.: 1^o à . . . 10 juin 1855 à Ladislas de Gøtzendorf-Grabowski, † 19 mai 1858; 2^o à Wiesbade 18 oct. 1870 à Roman comte Ronikier, † à Varsovie 15 oct. 1905. [*Varsovie.*]

4) *Pesse Anne-Marie-Clémentine*, née à St-Pétersbourg 6 mars 1838; m. à Varsovie 10 mai 1859 à François cte Lubieński, † 3 août 1891. [*Varsovie.*]

b) consanguin, du troisième mariage du gd-père avec Marie Naryszkin, née . . . , m. . . . , † 1886.

2. † *Pr. Antoine-Jules*, né 15 sept. 1801, † 20 juin 1885; m. 15 mai 1832 à Honorine Kraszewska, née 12 janv. 1814, † 4 avril 1891.

Enfants: 1) † *Pr. François-Xavier*, né à Antonowka, gouv't de Kieff, 22 août 1833, † 13 nov. 1895; m. à . . . 1866 à Émilie-Marie ctesse Działyńska, née à . . . 1832, † à . . . 1904.

Fils: *Pr. Léon-François*, né à Kieff 11 juin 1865 [*Nice, 35 boul. Victor Hugo*]; m. à Budapest 14 août 1888 à — *Marie Hlavacek*, née à Vienne . . . (divorcée à Genève 2 mars 1922, elle a repris son nom patronymique [. . .]).

Fils: a. *Pr. Alexandre*, né à Vienne 21 sept. 1890; m. à Domodossola 7 août 1912 à — *Eveline de Dowiatt*, née à Dowiattowo, gouv't de Kowno, Lith., . . . [*Genève, 4 avenue de Warens.*]

b. *Pr. Étienne*, né à Vienne . . . 1894. [. . . , Suisse.]

2) *Pr. Alexandre*, né à . . . 10 nov. 1839. [. . .]

3) *Pesse Marie*, née à . . . 15 juill. 1842; m. à . . . à Auguste cte Komarowski, † . . . [*Varsovie.*]

4) † *Pr. Antoine-Casimir*, né 31 juill. 1847, † . . . 1876; m. à . . .

1874 à — *Marie* Waskowska, née à (remariée à
[. . . .]).
Fils: Pr. *Alexandre*, né à Constantinople 3 mai 1876, cand. forest.
[. . . ., États-Unis.]

2e Branche de Przeworsk.

Przeworsk, Cracovie et Lemberg, institut Ossoliński. — Auteur: le prince Joseph, né 1751, † 1817; le majorat de Przeworsk fondé par son fils Henri vers 1818; la dignité de prince reconnue par la députation du Sénat du royaume de Pologne 1820. — Les cadets portent le nom de prince Lubomirski (princesse Lubomirska) avec la qualification d'Alt. Sérén.

André prince Lubomirski, comte de Wiśnicz et Jaroslaw, Alt. Sérén., né à Przeworsk 22 juill. 1862, fils du pr. Georges, né 28 mai 1817, † 24 mai 1872, et de Cécile née ctesse Zamoyska, née 10 mai 1831, m. à Klemensów 15 juill. 1853, † à Cracovie 23 juill. 1904; succ. à son père; ordinat de Przeworsk, Dr. en droit, curateur de l'institut national d'Ossoliński; m. à Cracovie 5 mai 1885 à — *Éléonore* ctesse Husarzewska, née à Cracovie 5 juin 1866, ancienne DdP. autr.

Enfants: 1) P^{se} *Hélène-Marie-Cécile*, née à Przeworsk 25 août 1886; m. à Przeworsk 20 juill. 1910 à Stanislas cte de Sierakowski. [*Waplewo*, Prusse-Occid.]

2) Pr. *Georges-Raphaël-Alfred*, né à Przeworsk 17 août 1887. [. . . .]

3) P^{se} *Thérèse-Isabelle-Caroline*, née à Lemberg 17 déc. 1888; m. à Przeworsk 17 juin 1909 à Eustache pr. Sapięha-Rożanski. [. . . .]

4) P^{se} *Marie-Antoinette-Cécile-Éva*, née à Przeworsk 4 juill. 1894; m. à Cracovie 4 juill. 1922 à Stanislas cte *Potulice-Potulicki*, délégué de la commission de frontière à Breslau. [*Breslau* et Pruszkow près Varsovie.]

Frère et sœur.

1. P^{se} *Marie*, née à Cracovie 20 déc. 1860; m. à Przeworsk 28 nov. 1885 à Benoît cte Tyszkiewicz. [*Zielona*, Ukraine.]

2. Pr. *Casimir*, né à Przeworsk 16 juill. 1869; m. à Cracovie 19 avril 1902 à — *Marie-Thérèse-Mathilde-Josephine* ctesse de Granow-Wodzicka, née à Bruxelles 2 oct. 1883. [*Cracovie, Myślenice, Uhersko.*]

Enfants: 1) Pr. *Henri*, né à Cracovie 25 sept. 1905.

2) P^{se} *Cécile*, née à Poręba-Wielka 28 juin 1907.

3) Pr. *Sébastien*, né à Poręba Wielka 21 sept. 1908.

4) Pr. *André*, né à Uhersko 22 oct. 1911.

Frère du grand-père

du mariage du bis-aïeul, le prince Joseph, né 1751, † 30 juill. 1817, avec Louise Sosnowska, née 1751, m. . . . † 12 déc. 1836.

† Pr. *Frédéric*, né 1779, † 21 mai 1848; m. . . . 1808 à Françoise ctesse Zaluska, née † 1844.

Fils: † Pr. *Casimir*, né 13 févr. 1813, † 29 juin 1871; m. à 1837 à Zénaïde Holyński, née 24 sept. 1820, † 2 avril 1893.

Enfants: (1) † Pr. *Stanislas-Michel-Henri*, né à Dresde 2 mai 1838, † à Chodorow . . . 1919; m. à Vienne 5 nov. 1868 à Wanda p^{se} Lubomirska, née à Cracovie 13 sept. 1841, † à Równo 5 mai 1910.

Enfants: a) Pr. *Adam-Jean-Casimir-Stanislas*, né à Równo 6 juill. 1873, seigneur de Równo, Volhynie; m. à Vienne 29 juin 1902 à — *Marie Jelovicka*, née à [*Równo et Woskodawy, Volhynie.*]

Enfants: a) P^{se} *Marie-Stanislas*, née à Varsovie 30 avril 1903.

b) P^{se} *Julie-Wanda*, née à Cracovie 12 janv. 1908.

c) Pr. *Martin*, né à

b) Pr. *Hubert-Stanislas-Ladislas*, né à Równo 15 nov. 1875; m. à Nies-

wicz 5 oct. 1911 à — Catherine - Pauline - Elisabeth - Thérèse ^{Passé}
Radziwiłł, née 29 déc. 1889. [*Alexandrie, Volhynie.*]

Fils : Pr. Jean-Casimir Antoine, né à Varsovie 29 avril 1913.

c. ^{Passé} Marie-Sophie-Zénaïde-Caroline-Pia, née à Leopol 1878; m. à
Równo 23 août 1910 à François cte Saryusz-Zamoyski. [*Bortniki.*]

d. ^{Passé} Anne-Hedwige-Marie, née à Równo 9 oct. 1882; m. à Równo
9 déc. 1905 à Janusz pr. Radziwiłł.

(2) ^{Passé} Marie, née à Równo 1842; m. à Paris 6 nov. 1875 à René cte
Lannes de Montebello. [*. . . .*]

Lucedio*

(maison Carrega-Bertolini).

Catholiques. — Rome, villa Carrega, Valle Giulia, et Sala Baganza, prov. de Parme. —
Famille de Gênes originaire de Carrega près de Novi Ligure, qui se transféra à Gênes vers 1190
et qui rattache son origine à Pietro Carrega vivant à Gênes en 1222; Nobles patriciens de
Gênes 1528; titre de Marchese (primog.) 13 janv. 1673. Autorisation de joindre le nom et les
armes de Bertolini accordée par le gd-duc de Toscane 5 nov. 1849 par suite du mariage d'Andrea
Carrega, plus tard prince de Lucedio (v. ci-dessous), avec Giulia contessa Bertolini, dernière
de sa maison. [La maison de Bertolini était originaire de Lunigiana en Toscane; Comtes
autrichiens, Vienne 19 mars 1773, patriciens de Pise et nobili di Pontremoli.] Transmissiou
du titre de Principe di Lucedio (primog.), conféré le 26 mars 1875 à Raffaele marchese
De Ferrari duca di Galliera et refusé par le fils de ce dernier, à Andrea Carrega-Bertolini, fils
de la sœur du duc de Galliera par décret royal du 23 sept. (lettres patentes d. d. Turin 23 sept.)
1877; confirmation ital. des titres de Marchese Carrega-Bertolini et de marchese Carrega
primog.) et de Nobile patrizio genovese, Rome 2 juill. 1908. — Armes (1877) v. l'édition de
1908. — Les cadets portent le nom de famille: Carrega-Bertolini.

Francesco (Franco)-Maria Carrega-Bertolini, 2e principe di Lucedio, marchese
Carrega, patricien de Gênes, né à Florence 6 oct. 1850, fils du 1er
prince Andrea, né à Gênes 2 août 1821, † à Florence 13 mai 1897,
et de Giulia née contessa Bertolini, née à Florence 9 août 1824, m. à
Florence 2 sept. 1849, † à Florence 1er janv. 1901; m. à Gênes 14 avril
1875 à — *Emilia-Camilla Balbi-Senarega dei marchesi di Piovera*, née
à Gênes 17 mars 1850.

Enfants: 1) *Bianca-Maria*, née à Florence 26 mars 1877; m. à Sala Baganza
16 oct. 1899 à Alessandro cte Zileri dal Verme degli Obbizi. [*Vicence.*]
2) *Andrea-Francesco-Maria-Raffaële, marchese Carrega*, né à Florence 1er avril
1878, D. en droit, off. de cav. ital.; m. à Rome 24 juin 1907 à — *Paola*
^{Passé} Odescalchi, née à Rome 19 sept. 1884. [*Rome, Lungo Tevere Arnaldo*
da Brescia, et Ferlaro, prov. de Parme.]

Enfants: (1) *Giulia-Maria-Emilia*, née à Sala Baganza 17 mai 1908.

(2) *Francesco - Baldassare - Innocenzo - Emilio - Ladislao*, né à Florence
19 janv. 1910.

(3) *Pietro - Paolo - Tripoli - Giacomo - Flaminio-Maria*, né à Rome 25 oct.
1912.

(4) *Vittoria-Maria della Pace*, née à Rome 12 oct. 1916.

(5) *Emilia-Maria-Bianca*, née à Rome 30 avril 1919.

3) *Giacomo - Filippo - Roberto - Felice - Maria, marchese Carrega - Bertolini*,
né à Sala Baganza 5 août 1884, lt. d'art. ital. de milice territ., chev.
d'honn. de l'O. souv. de Malte; m. à Rome 20 nov. 1913 à — *Maria-*
Giulia Moncada dei principi di Paternò, née à Palerme 1er janv. 1894.
[*Rome.*]

- Fils : (1) *Pier-Francesco-Maria-Corada-Vittorio*, né à Rome 2 mars 1917.
 (2) *Oberto-Maria-Emilio-Pietro-Felice*, né à Rome 22 mars 1919.
 (3) *Azzolino-Maria-Stefano-Andrea-Felice*, né à Rome 8 juill. 1921.
 4) *Maria-Clementina*, née à Sala Baganza 26 nov. 1889, DdP. de la dsse d'Aoste; m. à Rome 7 févr. 1917 à Giuseppe duca Caffarelli. [*Rome.*]

L u c i n g e

(maison de Faucigny).

Catholiques. — Paris, 64 avenue Marceau, Le Faucigny, Savoie, et châ. de Coat-an-Noz, Côtes-du-Nord. — Ancienne maison seigneuriale de Savoie qui rattache son origine à Aymerardus dominus Fuciniaci 981 (la souveraineté du Faucigny passa dans la maison de Savoie, à la mort (16 août 1268) d'Agnès, fille et héritière d'Aymon II de Faucigny, femme de Pierre II de Savoie); prise du nom de Lucinge au XIIe siècle par suite du mariage de Rodolphe de Faucigny dit de Grésy ou Grésier avec Tetberge (1180) héritière de la maison de Lucinge (Lucinge, Haute-Savoie); prise des noms de Coligny et Chastillon par suite du mariage 1752 de Joseph de Faucigny-Lucinge avec Éléonore de Sandersleben-Coligny, arrière petite-fille du duc de Coligny et Chastillon, confirmée par décret royal du 18 juill. 1783; autorisation de porter en France le titre étranger de Prince de Lucinge (pour Ferdinand de Faucigny-Lucinge et Coligny, v. ci-dessous), par ordonnance royale datée de Paris 27 janv. 1828; Autorisation Ital. de relever le titre de Príncipe di Cystria (primog.), Rome 2 jui l. 1920. — V. les éditions de 1836, p. 102; 1892, p. 376; 1893, p. 392, et 1900, p. 380. — Les membres de cette maison portent le nom de famille: de Faucigny-

L u c i n g e et Coligny.

Ferdinand - Gaspard - Marie - François - Charles - Robert-Louis de Faucigny-Lucinge et Coligny, 3e prince de Lucinge, marquis de Coligny-le-Vieux, comte de Coligny-le-Neuf, marquis de Chastillon, premier bar. de Bugéy, bar. de Goulx, Rhyinfeld et Beauponts, né au châ. de Chermont, Creuzier-le-Neuf Allier, 25 mars 1868, fils du 2e pr. Charles - Marie, né à Paris 16 août 1824, † ibidem 11 mars 1910, et de sa 1re femme Françoise-Marie-Raphaele des comtes de Sesmaisons, née à Paris 20 juill. 1839, m. à Paris 1er août 1859, † au châ. de Coat-an-Noz 1er juin 1901; succ. à son père; maire de Loc-Envel; m.: 1° à Paris 11 juill. 1891 à Raphaëla Cahen, née 12 janv. 1874, † à Paris 3 déc. 1899; 2° à Vaux-le-Pénil 3 juill. 1901 à — Marie (*May*) - Juliette - Élisabeth-Amélie Ephrussi, née à Paris 25 mars 1880.

Enfants: a) du 1er lit: 1) *Bertrand* - Marie - Ponce - François - Raphael, *principe di Cystria*, né à Paris 3 déc. 1898; m. à Paris 30 août 1919 à — *Paule* pasc Murat, Alt., née 21 mai 1901. [*Paris.*]

Fille: Diane-Marie-Violette-Françoise, née à Paris 16 juill. 1922.

b) du 2d lit: 2) *Beatrice* - Marie - Nadine - Françoise - Juliette - Amélie, née à Paris 3 oct. 1902; m. à Paris 12 juill. 1920 au pr. Amédée de Broglie. [*Paris*, rue de Lisbonne 47.]

3) *Françoise* - Marie - Jeune - Thérèse - Jeanne, née à Paris 28 mai 1908.

Frères.

1. † *Rodolphe* - Marie - Rogatien - Charles - François, *principe di Cystria* né à Paris 23 mai 1864, † à Basse-Terre, Guadeloupe, 15 nov. 1907; m. à Paris 26 avril 1888 à — *Léonie* Mortier de Trévisse, née 8 févr. 1866 [*Paris*, 11 rue Hamelin.]
2. *Gérard* - Marie - René - Joseph, né au châ. de Chermont 16 déc. 1869, capit. de cav. territ. affecté au 3e rég. de drag.; m. à Paris 29 juin 1897 à —

Hélène de Montesquiou-Fézensac, née 11 mars 1878. [Chât. de *Courtauvaux*, dép. Sarthe.]

Fils: 1) *Rodolphe-Marie-Charles-Gerard*, né à Paris 18 mai 1898. [. . .]

2) *Humbert-François-Georges-Marie-Gerard*, né à Paris 30 mai 1901. [. . .]

3. *Rogatien-Marie-Joseph-François*, né au chât. de Chermont 18 juill. 1871, ancien capit. d'inf. franç.; m. à Paris 28 avril 1898 à — *Marguerite* de Chastenet de Puységur, née à Paris 10 juin 1879. [Paris, 5 rue de Marignan.]

Fils: *Henry-Aymon-Marie-Rodolphe*, né à Paris 29 déc. 1901.

4. † *Guy-Charles-Marie-François*, né à Coat-an-Noz 12 janv. 1876, † à Paris 7 juill. 1914; m. à Paris 7 juill. 1902 à *Natividad-Maria-Mercedes Terry y Dorticos*, née à New York 25 sept. 1882 (remariée à Paris 12 juill. 1918 à Jean Iswolski [Paris]).

Enfants: 1) *Jean-Louis-Charles-Marie-François*, né à Paris 10 févr. 1904.

2) *Aymone-Marie-Françoise*, née à Paris 8 août 1905.

3) *Charlotte-Marie-Françoise*, née à Paris 23 mars 1908.

Frères et sœur du père

du mariage du gd-père, le 1er pr. Ferdinand, né 8 sept. 1789, † 10 mars 1866, avec Charlotte ctesse d'Ysoudun, née 13 juill. 1808, m. 8 oct. 1823, † 13 juill. 1886.

1. † *Louis-Charles-Rodolphe*, né à Paris 24 janv. 1828, † à Cannes 24 janv. 1907; m. à Paris 18 mars 1860 à *Amanda de Mailly*, née à Paris 5 nov. 1832, † au chât. de Chardonneux à Ecommoy, Sarthe, 17 sept. 1912.

Fils: † *Aymon-Jean-Baptiste-Marie*, né à Paris 31 mai 1862, † au chât. de Chardonneux 1er août 1922, maire de St-Biez, Sarthe, capit. de rés. au 24e rég. de drag.; m. à Londres 2 juill. 1913 à — *Carolynne* veuve (Joseph, † 1903) *Stickney née Forster*, née à Waltham, Mass., 17 juill. 1869. [Chât. de *Chardonneux* à Ecommoy, Sarthe.]

2. † *Henri-Louis*, né à Londres 26 nov. 1831, † à Paris 19 avril 1899; m. à Paris 20 janv. 1859 à — *Noémie-Gabrielle-Antoinette-Charlotte des marquis de Chavaudon*, née à St-Remy, Marne, 1er déc. 1840, † à St-Quay (Côtes-du-Nord) 20 avril 1922.

Fille: *Agnès-Marie-Charlotte-Ferdinande*, née à St-Maure 20 nov. 1859.

3. † *Marguerite-Louise*, née à Paris 9 avril 1833, † à Turin 16 janv. 1921; m. à Turin 8 juin 1863 à *Ludovic marchese Pallavicino-Mossi*, sén. du royaume d'Italie.

Luynes

(maison d'Albert).

Catholiques. — Maison originaire d'Italie, qui fait remonter sa filiation à *Alberto Alberti del Giudice*, sgr de Catenala vers 1150, et qui est connue en France depuis *Thomas Alberti*, viguier royal du Pont-St-Esprit (Gard) 13 janv. 1415; acquisition des terres de *Luynes* (Bouches-du-Rhône), Cadenet et Brantes (Vaucluse) par mariage d'*Honoré d'Albert* avec *Jeanne de Ségur* 1535. — V. l'édition de 1874, p. 165. — Les membres de cette maison portent le nom de famille: d'Albert de Luynes.

I. Ducs de Luynes et de Chevreuse*.

Chât. de *Luynes* (Indre-et-Loire), et chât. de *Dampierre* (Seine-et-Oise) — Auteur: *Charles d'Albert*, de *Luynes*, né 1577, † 1621; *Marquis d'Albert* 1618; Comte de *Tours* 1619; érection du comté de *Maille* (Indre-et-Loire) en duché-pairie et Duc de *Luynes* (titre franç., primog.) en août 1619; acquisition par héritage du duché de *Chevreuse* (Seine-et-Oise), suc-

cession de Claude de Lorraine, prince de Joinville, vers 1650; le titre de duc de Chevreuse (primog.) confirmé en déc. 1667 et transféré au comté de Montfort l'Amaury (Seine-et-Oise) 1692; Duc de Montfort 1694; Prince de Neuchâtel et de Vallengin, Comte de Dunois et Vicomte de Chateaudun par mariage du duc Charles-Philippe avec Louise-Jacqueline de Bourbon-Solssons, princesse de Neuchâtel etc., 1716; Pair de France hér. 4 juin 1814; Duc-pair hér. 31 août 1817.

Honoré - Charles - Marie - Sosthènes d'Albert, 10^e duc de Luynes et de Chevreuse, prince de Neuchâtel et de Vallengin, duc de Montfort, comte de Tours et de Dunois, marquis d'Albert, né à Dampierre 30 oct. 1868, fils du 9^e duc Charles, né à Paris 22 juin 1845, † (tué à la bataille de Patay) 2 déc. 1870, et de Yolande de La Rochefoucauld des ducs de Doudeauville, née à Paris 20 juin 1849, m. à Paris 5 déc. 1867, † au châ. de Dampierre 29 oct. 1905; capit. de cav. territ., chev. d'honn. de l'O. de Malte; m. à Paris 12 déc. 1889 à — *Symone de Crussol d'Uzès* des ducs d'Uzès, née 7 janv. 1870.

Enfants: 1) *Emmanuela-Anne-Yolande-Charlotte-Symone-Valentine-Marie-Gabrielle*, née à Dampierre 26 sept. 1891.

2) *Élisabeth-Philippe-Mathilde-Marie-Gabrielle*, née à Dampierre 24 sept. 1895.

3) *Yolande-Louise-Valentine-Marie*, née à Dampierre 15 sept. 1897.

4) *Marie-Adrienne-Mathilde*, née à Dampierre 14 nov. 1898.

5) *Pilippe-Anne-Louis-Marie-Dieudonné Jean, comte de Dunois*, né au châ. de Dampierre 15 août 1905.

Sœur.

Yolande - Louise - Marie - Valentine, née à Dampierre 6 août 1870; m. à Dampierre 6 déc. 1892 à Maurice duc de Noailles.

Frère du père

du mariage du gd-père, le duc Honoré, né 1823, † 9 janv. 1854, avec Valentine de Contades, née 2 févr. 1824 m. 12 sept. 1843, † 28 oct. 1900.

† Paul duc de Chaunes et de Picquigny, né 16 févr. 1852, † 26 sept. 1881 (v. II).

II. Ducs de Chaunes et de Picquigny.

Honoré d'Albert acquit par son mariage avec Charlotte-Eugénie d'Ailly, comtesse de Chaunes (Somme), le comté de ce nom; érection du comté de Chaunes en duché-pairie et titre français de Duc (primog.) de Chaunes et de Picquigny (Somme) en janv. 1621; ce dernier titre éteint 4 sept. 1698; le titre de Duc de Chaunes et de Picquigny relevé 1741, de nouveau éteint 1744; relevé une seconde fois (primog.) en 1869, par Paul d'Albert de Luynes né 1862, † 1881 (v. ci-dessus) en vertu des lettres patentes du roi Louis XV d. d. mars (enregistrées en avril) 1733.

Emmanuel - Théodore - Bernard-Marie d'Albert de Luynes d'Ailly, 10^e duc de Chaunes et de Picquigny, né à Paris 16 nov. 1908, fils du 9^e duc Emmanuel, né à Paris 10 avril 1878, † ibidem 23 avril 1908.

Mère.

Dsse douair. *Theodora Mary de Luynes d'Ailly*, née Shonts, née à Washington 21 mars 1888; m. à New York 15 févr. 1908. [. . .]

Sœur du père

du mariage du gd-père, le duc Paul (v. ci-dessus), avec Sophie Augustinovna psse Galitzin, née 1er janv. 1858, † 14 févr. 1883.

Marie-Thérèse-Henriette-Augustine-Sophie, née à Paris 12 janv. 1876; m. à Paris 10 janv. 1894 à Louis de Crussol, 14^e duc d'Uzès.

Lynar*

(maison de Guerrini).

Luthériens. — **Lindenzau**, Haute-Lusace, cercle de Liegnitz, et **Görlsdorf**, Uckermark. — Maison originaire d'Italie dont **Rochus Guerrini** obtint (du duc Cosimo des Médicis) la confirmation („ex gente illustrorum comitum de Linari“) du titre de comes de **Linari** (près de Faenza, prov. de Ravenne) Piee 19 mai 1564; immigration dans la Marche de Brandebourg en 1584 (v. le Taschenbuch der Gräflichen Häuser); incolat bohémien Vienne 9 nov. 1806. Fürst autr. (primog.) avec la qualification de „Hochgeboren“ 27 févr. 1807; qualification (coll. pruss.) de „Fürstliche Gnaden“ (Grâce princière) 31 août 1861, et de „Durchlaucht“ (Alt. Sérén.) Berlin 22 oct. 1861. — V. les éditions de 1836, p. 173, 1848, p. 157, et 1862, p. 165. — Les cadets portent le nom de „Graf (Gräfin) zu Lynar“.

Ernest-Georges-Hermann-Robert-Rochus-Manderup 5e Fürst zu Lynar, Graf von Redern [jonction du nom et des armes des comtes de Redern, éteints dans les mâles, 13 avril 1918] (Alt. Sérén.), né à Rome 31 mars 1875, fils du 4e pr. Alexandre, né 17 sept. 1834, † 3 nov. 1886, et de May-Amélie Parsons, née à Columbus en Ohio 14 juin 1851, m. à Columbus 16 mai 1871, † à Berlin 8 oct. 1920; secr. de lég. allem. en retr., ancien major pruss. à la s. de l'a.; m. à Berlin 29 nov. 1917 à — **Victoria-Marie** ctesse de Redern, née à Berlin 12 mars 1889, dame du fidéicomm. de Görlsdorf.

Filles : 1) **Gräfin Marie-Amélie-Élisabeth-Marguerite-Hermine**, née à Berlin 27 sept. 1918.

2) **Gräfin Marguerite-Jeanne-Élisabeth**, née à Berlin 4 nov. 1919.

3) **Gräfin Élisabeth-Gabriele**, née à Görlsdorf 17 mai 1922.

Frère et sœurs.

1. **Gräfin Jane** - Géorgine - Marguerite - Sophie - Isabelle, née à Darmstadt 14 avril 1876. [Ortrand.]

2. **Graf Georges-Félix-Guillaume-Alexandre-Maurice**, né à Darmstadt 1er sept. 1877, capit. de cav. pruss. en retr. [Potsdam.]

Magenta*

(maison de Mac-Mahon).

Catholiques. — Paris, 17 boul. Raspail, et château de la Forêt (Loiret). — Maison originaire d'Irlande naturalisée en France 1691; titre franç. de Marquis de Mac-Mahon et Pair de France 5 nov. 1827; titre franç. de Duc de Magenta (bourg de la prov. de Milan Italie) 6 juin 1859; avec transmission héréd. (primog.) 11 févr. 1860. — V. les éditions de 1874, p. 167, et 1891, p. 352. — Les cadets portent le nom de famille: de **Mac-Mahon de Magenta**.

Marie-Armand-Patrice de Mac-Mahon, 2e duc de Magenta, né à Paris 10 juin 1855, fils de Maurice, 1er duc de Magenta, né 13 juin 1808, † 17 oct. 1893, et d'Élisabeth de La Croix de Castries, née à Paris 13 févr. 1834, m. ibidem 14 mars 1854, † ibid. 20 févr. 1900, gén. de brig. de rés. franç.; m. à Chantilly 22/23 avril 1896 à — **Marguerite** pssse d'Orléans, Alt. roy., née 25 janv. 1869.

Enfants : 1) **Marie-Élisabeth**, née à Lunéville 19 juin 1899.

2) **Amélie-Françoise-Marie**, née à Lunéville 11 sept. 1900; m. à Paris 7 févr. 1921 à Amalric cte de Rambuteau. [. . .]

3) **Maurice-Jean-Marie**, né à Lunéville 13 nov. 1903.

Frère et sœur.

1. *Marie-Emmanuel*, né à Paris 26 nov. 1859, gén. de brig. de rés.; m. à Paris 2 juin 1892 à — *Marie-Antoinette-Caroline de Chinot de Frommessent*, née à Paris 1872. [*Paris*, 70 rue de Bellechasse, et châ. de *Châteauneuf*, Pas-de-Calais.]
Enfants: 1) *Marthe-Marie*, née à Paris 26 mars 1893; m. à Paris 19 févr. 1914 à *Guy cte de Miribel*.
- 2) *Brigitte-Marie*, née à Beauvais 6 juill. 1900.
- 3) *Patrick*, né à Paris 30 oct. 1902.
2. *Marie*, née à Nancy 1er févr. 1863; m. à Paris 29 déc. 1886 à *Eugène d'Halwin de Piennes*, † au châ. de *Cairon* 12 sept. 1902. [Chât. de *Cairon*, Calvados.]

Maillé de La Tour-Landry.

Catholiques. — Maison féodale de Touraine, qui fait remonter son origine à Gausbert de Maillé (Indre-et-Loire), vers 1035; Baron de Maillé 1248; Baron de La Tour-Landry (Maine-et-Loire) vers 1400; Marquis de La Tour-Landry (titre que porte encore aujourd'hui une branche aînée) . . . (Duc de Fronsac 1639, titre franç. éteint 1646); Duc de Maillé (titre franç.; primog.) 1er avril 1784; Pair de France 4 juin 1814; Duc-pair hér. 14 avril 1820. — V. l'édition de 1891, p. 353. — Les membres de cette maison portent le nom de famille: de Maillé de La Tour Landry.

I. Ducs de Maillé*.

Marie-Artus-Hippolyte-Jean de Maillé de La Tour-Landry, 4e duc de Maillé, né à Paris 27 avril 1858, fils du 3e duc *Jacquelin*, né 5 mai 1815, † 4 mars 1874, et de *Jeanne* née des marquis *de Osmond*, née 1er janv. 1827, m. 15 oct. 1845, † 12 nov. 1899; succ. à son père; chef de bat. en retr.; m. à Paris 23 janv. 1889 à — *Marthe-Charlotte-Consuelo-Carmen de Wendel*, née à Paris 27 mars 1870. [*Paris*, 4 rue Henri-Moissan, et *Châteauneuf-s.-Cher*.]

Enfants: 1) *Jean-Marie-Robert-Jacquelin marquis de Maillé*, né au châ. de *Hayange*, Lorraine, 5 juill. 1891, † (tué à *Pennemi*) 27 juill. 1918, sous-lt. franç.; m. à Paris 3 mars 1917 à — *Aliette de Rohan-Chabot*, née 3 janv. 1896. [*Paris*, 6 rue du Colonel Combes.]

Fille: *Claire-Clémence-Jeanne-Marie-Jacqueline-Consuelo*, née au châ. de *Lormoy*, Seine-et-Oise, 23 sept. 1918.

- 2) *Marie-Armand-Gilles*, né au châ. de *Orrasière*, Indre-et-Loire, 2 sept. 1893, capit. au 30e bat. de chass. alpins franç.
- 3) *Jeanne-Marie-Consuelo-Glossinde-Osmonde*, née à Tours 30 janv. 1896.
- 4) *Marie-René-Pierre-Roland*, né à Tours 15 nov. 1898.
- 5) *Jeanne-Marie-Charlotte-Solange-Consuelo*, née à Tours 18 déc. 1900.
- 6) *Carmen-Louise-Jeanne-Marie*, née à Paris 17 avril 1903.

Frère et sœurs.

1. *Claude-Louise-Marie*, née à Paris 18 avril 1848; m. à Paris 25 mai 1872 à *Sigismond du Pouget* mis de *Nadaillac*, gén. de brig. franç. en retr. [*Paris*, 3 rue St-Simon.]
2. *Renée-Berthe-Marie*, née à *Pontchartrain* 22 juin 1851; m. à *Châteauneuf-s.-Cher* 29 oct. 1874 à *Jacques cte de Ganay*, gén. de div., † 30 mai 1899. [Chât. de *Visigneux*.]
3. *Solange-Marie-Eugénie-Laure*, née à *Pontchartrain* 24 oct. 1852; m. à Paris 27 mai 1873 à *François cte de Gontaut-Biron*, † à Paris 26 sept. 1904. [*Paris*, 30 rue Las Cases.]

4. † Foulques-Marie-Albert-Jacquelin cte de Maillé, né à Châteauneuf-s./Cher 29 août 1860, † à Paris 8 févr. 1921; m. à Paris 17 déc. 1889 à — Catherine-Jeanne-Madeleine Digeon, née à Paris . . juin 1869. [*Neuilly-s.-S.*, 60 rue Charles Laffitte.]
 Enfants: 1) Marie-Armand-Jacquelin-Foulques-Hardouin, né à Paris 16 mars 1891, lt. au 6e rég. de drag. franç.; m. à Paris 30 juin 1817 à — Germaine Jouannin, née à . . . 28 avril 1890. [*Pontrise-sur-Seine.*]
 Enfants: (1) *Hélène*,) nées à Paris 21 mai 1918.
 (2) *Yolande*,)
 (3) *Urbain*, né à Paris . . oct. 1919.
 2) *Guy*, né à Paris 8 mars 1894; m. à Biarritz 26 mai 1916 à — *Irène Barthe*, née à . . . 21 mai 1894. [*Biarritz*, villa Les Acanthes.]
 3) *Yolande*, née à Deauville 2 sept. 1897.
 4) *Eliane*, née à Compiègne . . sept. 1902.
5. *Marie-Hélène-Louise*, née à Châteauneuf-s./Cher 4 août 1866; m. à Châteauneuf-s./Cher 9 août 1888 à André-Marie Le Caron de Fleury. [*Paris*, 1 rue de Pomereu.]

Frère du père.

du 2d mariage du gd-père, le 2e duc Charles-François-Armand, né 10 janv. 1770, † 5 janv. 1837, et de Blanche-Joséphine Le Bascle d'Argenteuil, née 22 avril 1787, m. . . janv. 1811, † 19 sept. 1851.

- † Armand-Urbain-Louis comte de Maillé, né à Paris 1er juill. 1816, † à Paris 9 juin 1903, sén.; m. à Paris 11 mai 1853 à Jeanne Lebrun, née 5 avril 1835, † au châ. de la Jumellière . . oct. 1920, fille de feu Jules dernier duc de Plaisance de la maison Lebrun.
 Enfants: 1) † Louis-Armand-Joseph-Jules, né à Paris 27 juin 1860, † ibidem 6 févr. 1907, 1er duc de Plaisance (v. II).
 2) François-Charles-Edmond-Marie, né à Paris 3 mai 1862, 3e duc de Plaisance (v. II).
 3) Elisabeth-Jacqueline-Jeanne-Marie, née à Paris 10 août 1869; m. à Paris 28 mai 1889 à Pierre cte de Grammont. [*Paris*, 15 avenue Bosquet.]
 4) *Louise*, née à Paris 11 juill. 1873, m. à Paris 30 mai 1894 à Ferri cte de Ludre, † à Paris . . mai 1915. [*Paris*, 15 avenue Bosquet.]

II. Ducs de Plaisance*.

Chât. de Launay et de La Jumellière (Maine-et-Loire). — Louis-Armand-Joseph-Jules de Maillé (v. ci-dessus I.) devient Duc de Plaisance (Haute-Italie; titre franç., primog.) par succession à la maison Lebrun 13 juin 1872 en vertu du décret du 27 avril 1857. — Charles-François Lebrun, né 19 mars 1739, † 16 juin 1824, fut créé duc de Plaisance par décret du 19 mars 1808 et Pair de France 4 juin 1814; la patrie rétablie par ordonnance royale du 5 mars 1819. — V. l'édition de 1894.

François-Charles-Edmond-Marie de Maillé, 3e duc de Plaisance, né à Paris 3 mai 1862 (v. ci-dessus); succ. à son neveu le 2e duc Armand, † 24 avril 1913; m.: 1° à Paris 30 mai 1888 à Madeleine de Montesquiou-Fezenac, née 28 oct. 1865, † 11 juill. 1896; 2° à Paris 12 févr. 1900 à — *Alex-Paule-Mathilde-Albertine d'Haussonville*, née à St-Eusoge, Yonne, 23 oct. 1867.

Fille du 1er lit: *Claire-Clémence-Jeanne-Marie*, née à Paris 15 déc. 1891; m. à Paris 22 oct. 1919 à Henry cte de Gontaut-Biron, lt. pilote aviateur. [. . .]

Frère.

† Louis-Armand-Joseph-Jules, 1er duc de Plaisance, né à Paris 27 juin 1860, ibidem 6 févr. 1907; m. à Paris 30 déc. 1886 à — *Hélène*, née

de La Rochefoucauld des ducs d'Estissac, née à Paris 15 août 1865.
[Paris.]

Filles: 1) *Jeanne-Marie*, née à Paris 11 févr. 1888; m. à Paris 30 nov. 1910 à *Jean* m^{ls} de Croix. [Paris, 15 rue St-Dominique.]

2) *Simonne*, née à Paris 20 mars 1889; m. à Paris 15 oct. 1913 à François pr. de Polignac.

Manchester*

(maison Montagu).

Anglicans et catholiques. — Londres W, 5 Grosvenor Square; Kimbolton Castle et Brampton Park, Huntingdon; Tanderagee Castle, Armagh; Kylemore Castle, Galway. — Maison anglaise, qui rattache son origine à Drogo de Monteacuto, compagnon d'armes du comte Robert de Moreton, vers 1066, et dont l'aïeul prouvé est Sir Edward Montagu, lord grand-juge du King's Bench 1539; Baron Montagu of Kimbolton et viscount Mandeville 19 déc. 1620; Earl of Manchester (Lancashire) 5 févr. 1626; Duke of Manchester 30 avril 1719 — tous ces titres dans la pairie d'Angleterre. — V. l'édition de 1878, p. 277. — Les membres de cette maison portent le nom de famille: Montagu.

William Angus Drogo Montagu, 9^e duke of Manchester, earl of Manchester, viscount Mandeville and bar. Montagu en Angleterre, né à Kimbolton Castle 3 mars 1877, fils du 8^e duke George, né 17 juin 1853, † 18 août 1892, et de Consuelo née Yznaga del Valle, née à l'île de Cuba . . . 1858, m. à la Havane 22 mai 1876, † à Londres 20 nov. 1909; PC., ancien capit. de la garde des yeomen, ancien capit. au 4^e bat. Lancashire Fus. et au 5^e bat. du King's Royal Rifle Corps; m. à Londres 14 nov. 1900 à — *Helen Zimmermann*, née à Cincinnati . . .

Enfants: 1) *Lady Mary Alice*, née à Kimbolton Castle 26 oct. 1901.

2) *Alexander George Francis Drogo viscount Mandeville*, né à . . . 17 déc. (2 oct?) 1902.

3) *Lord Edward Eugène Fernando*, né à Londres 26 juill. 1906.

4) *Lady Consuelo Milicent Louise*, née à Kylemore Castle 5 janv. 1908.

Frère et sœurs du père

du mariage du gd-père, le 7^e duke William, né 16 oct. 1823, † 21 (22?) mars 1890, avec Louise d'Alten, née à Hanovre 15 janv. 1832, m. à Hanovre 23 juill. 1852 (remariée à Mayfair 16 août 1892 à Spencer Cavendish, 8^e duke of Devonshire, † à Cannes 24 mars 1908), † à Esher Place 15 juill. 1911.

1. *Lady Mary Louisa Elizabeth*, née à Kimbolton Castle 27 déc. 1854; m.: 1^o à Londres 10 déc. 1873 à *William Douglas-Hamilton*, 12^e duke of Hamilton, † 16 mai 1895; 2^o à Glen Magna près de Leicester 20 juill. 1897 à *Robert Carnaby Foster*. [Euston Park, Suffolk.]

2. *Lady Louisa Augusta Beatrice*, née à Kimbolton Castle 17 janv. 1856, DdP. de la reine Alexandra; m. à Londres 10 août 1876 à *Archibald Brabazon Acheson*, 4^e earl of Gosford, v.-chamb. de la reine Alexandra. [24 Hyde Park Gardens, Londres W, et Gosford Castle, Armagh.]

3. *Lord Charles William Augustus*, né à Kimbolton Castle 23 nov. 1860, Deputy-lt. de Huntingdon, ancien lt. de yeomanry. [44 Grosvenor Square, Londres W.]

4. *Lady Alice Maud Olivia*, née à Londres 15 août 1862, D. d'honn. de la Reine; m. à Londres 5 janv. 1889 à *Edward George Villiers Stanley*, 17^e earl Derby. [Derby House, Londres W, et Knowsley Hall, Prescott.]

Frère et sœurs du grand-père,

- a) germains, du premier mariage du bisaïeul, le 6e duke George, né 6 juil. 1799, † 18 août 1855, avec Millicent Bernard-Sparrow, née 25 janv. 1798, m. 8 oct. 1822, † 21 nov. 1848.
1. † Lord Robert, né à Melchbourne, Huntingdon, 24 janv. 1825 (cathol. 1870, anglican 1882), † à Londres 6 mai 1902; m.: 1^o à Dublin 12 févr. 1850 à Ellen Cromie, née . . . 1825, † 11 juill. 1857; 2^o à Londres 18 oct. 1862 à Elizabeth Catherine Wade, née à Holton, Suffolk, 15 mai 1839, † à Londres 29 déc. 1908.
Enfants: a) du 1er lit: 1) *Olivia* Millicent, née à Dublin 14 nov. 1850 (cath.); m. à Folkestone 14 mai 1873 à Henry Lyons, † 26 sept. 1885, [*Croome House*, Limerick.]
- 2) *Ellen* Mary Elizabeth, née à Cromore 23 août 1853 (cath.). [. . .]
- 3) *Robert* Acheson Cromie, né à Cromore 29 août 1854 (cath.), ancien lt.-comm. R.N.; m.: 1^o à Londres 24 nov. 1880 à *Annie* Margaret McMicking, née à Liverpool 1er sept. 1860, † . . . 1916; 2^o à Dublin . . . 1917 à — *Edith* De Burgh Pottinger, née à Ballymena. [*Cromore*, Portstewart, co. Londonderry, Irlande.]
Enfants (cath.): (1) *John* Michael Cromie, né à Londres 22 août 1881; m. à Buenos-Ayres 6 avril 1907 à — *Libia* Maria Montes, née à Quilines, Argentine, . . . [. . .]
Enfants: a. *Robert* Alexander, né à Buenos-Ayres . . . 1917.
b. *Mary* Alice, née à Buenos-Ayres . . . 1919.
- (2) *George* Frederick, né à York 12 mars 1883, comm. R.N. en retr.; m. à Ince-Blundell 15 oct. 1912 à — *Mary* Weld-Blundell, née . . . [. . .]
Fille: a. *Frederica* Mary, née à . . . 1918.
- (3) *Cuthbert* Francis, né à York 29 mai 1884; m. à Alexandrie . . . 1917 à — *Rosa* Benedicta Sanderson, née à . . .
- (4) *Austin* Robert, né à Poststewart 26 mai 1885.
- (5) *Gilbert* Paul, né à Poststewart 30 juin 1887; m. à . . . 3 juill. 1918 à — *Francis* Lazare Aicher, née à . . .
- (6) *Mary* Emily Winifred, née à Dublin 26 juin 1892.
- b) du 2d lit: 4) *Elizabeth* Catherine Mary, née à Felixstowe, Suffolk, 20 juill. 1863 (cath.). [. . .]
- 5) *Millicent*, née à Londres 31 déc. 1865 (cath.); m. à Brompton 27 oct. 1891 à Walter Lionel Fenwick. [*Witham Hall*, Bourne, Lincolnshire.]
- 6) *Monthermer* Stanley Hume, né à Londres 5 avril 1868, capit. brit., en retr.; m. à . . . 2 oct. 1913 à — *Harriet* Jessie Forbes veuve (John S.) Collet, née à . . . [. . .]
- 7) *Henry* Bernard, né à Londres 19 août 1872, comm. R.N. [. . .]
- 8) *St. John* Edward, né à Londres 26 janv. 1878, ancien capit. brit. [. . .]
2. Lady *Olivia*, née à Londres 18 juill. 1830; m. à Londres 29 janv. 1850 à Charles Augustus Bennet, 6e earl of Tankerville, † 18 déc. 1899. [*Glen-dale*, Bidborough, Tunbridge, Wells., *Chillingham Castle*, Northumberland, et *Hayward's Heath*.]
- b) consanguine, du second mariage du bisaïeul avec *Harriet* et Sydney Dobbs, née à Edimbourg 4 déc. 1834; m. à Londres 29 août 1850 (remariée à Londres 19 déc. 1858 à Sir Stevenson Arthur Blackwood, † 2 oct. 1893), † à Ore 30 mai 1907.
3. Lady *Sydney* Charlotte, née à Brampton Park 14 oct. 1851; m. à Londres 14 août 1873 à Algernon Hawkins Keith-Falconer, 9e earl of Kintore, ancien gouverneur de l'Australie méridionale. [10 Park Pl., St James's, Londres SW, et *Keith Hall*, Inverarie.]

Marlborough*

(maison Spencer).

Anglicans. — **Blenheim Palace**, Woodstock, Oxford. — Auteur: **John Spencer**, qui acquit **Wormleighton** (Warwickshire) 3 sept. 1506, chevalier vers 1510; **Baron Spencer of Wormleighton** 21 juill. 1603, **Earl of Sunderland** 8 juin 1643 — ces deux titres dans la pairie d'Angleterre; acquisition par héritage des titres de la maison **Churchill** (v. ci-dessous) par suite du second mariage de **Charles Spencer**, 3e earl of Sunderland, † 19 avril 1722, avec **Anne Churchill**, † 15 avril 1716, fille du premier duke of Marlborough etc., en vertu de l'approbation royale du 21 déc. 1706, succession recueillie par **Charles**, 6e earl of Sunderland, fils issu de ce mariage, 24 août 1731 (la maison **Churchill**, connue depuis **William Churchill of Rockbear** [Devonshire], vers 1400, avait reçu, en la personne de **John Churchill**, né 24 mai 1650, † 16 juin 1722, les titres suivants: **Lord Churchill of Eynmouth** — dans la pairie d'Écosse — en déc. 1683, **Baron Churchill of Sandridge** 14 mai 1686, **Earl of Marlborough** [Wiltshire] 9 avril 1689, **Duke of Marlborough et Marquess of Blandford** [bourg en Dorsetshire] 14 déc. 1702 — dans la pairie d'Angleterre —, de plus les titres de **Prince du Saint Empire Romain** avec la qualification de „Hochgeboren“, Vienne 28 août 1704 [diplôme daté de Vienne 4 nov. 1705], **Prince de Mindelheim** [district de Souabe, Bavière] 17 nov. 1705 et **Prince de Nellenburg** [en remplacement de Mindelheim] 1716]. — V. l'édition de 1877, p. 274. — Les membres de cette maison portent le nom de famille: **Spencer-Churchill**; les descendants du frère du trisaïeul (1er baron Churchill) celui de **Spencer**.

Charles Richard John Spencer-Churchill, 9e duke of Marlborough, marquess of Blandford, earl of Sunderland, earl of Marlborough, bar. Spencer et bar. Churchill, Angleterre, prince du St-Empire Romain, prince de Mindelheim, né à Simla 13 nov. 1871, fils du 8e duke George, né 13 mai 1844, † 9 nov. 1892, et de lady Albertha Hamilton (v. ci-dessous); PC., lord-lt. et custos rotulorum d'Oxfordshire, sous-secr. d'État des colonies, secr. parlem. du min. de l'agriculture, col. hon. Oxford and Bucks Light Inf., chev. de la Jarrettière; m.: 1^o à New York 6 nov. 1895 à *Consuelo Vanderbilt*, née à New York 1870 (séparée et remariée à Londres 5 juill. 1921 à Louis-Jacques Balsan, lt.-col. franç. en retr. [*Londres W*, 1 Devonshire Street]); 2^o à Paris 25 juin 1921 à — *Gladys Deacon*, née à Boston, U. S. A.,

Fils du 1er lit: 1) **Lord John Albert Édouard William, marquess of Blandford**, né à Londres 18 sept. 1897, lt. brit. au 1er rég. Life Guards Cav.; m. à Londres 17 févr. 1920 à — l'hon. *Alexandra Mary Cadogan* des earls of Cadogan, née à 22 févr. 1900. [. . .]

2) **Lord Ivor-Charles**, né à Londres 14 oct. 1898, lt. brit. au R. Army Service Corps. [. . .]

Sœurs.

1. **Lady Frances Louisa**, née à Simla 15 sept. 1870; m. à Westminster 6 juin 1893 à Sir Robert Gresley, 11e bart de Drakelow. [*Drakelow Park, Burton on Trent.*]

2. **Lady Lilian Maud**, née à Londres 9 juill. 1873; m. à Londre 5 nov. 1898 à Cecil Alfred Grenfell, MP. [4 Great Cumberland Place, *Londres W.*]

3. **Lady Norah Beatrice Henriette**, née à Blenheim Palace 1er sept. 1875. [. . .]

Mère.

Lady Albertha née *Hamilton* des dukes of Abercorn, née 29 juill. 1847, m. 8 nov. 1869 (divorcée 10 févr. 1883 [*Londres W*, Parkstreet 108, Grosvenor square]).

Frère et sœurs du père,

du mariage du gd-père, le 7e duke John, né 2 juin 1822, † 5 juill. 1883, avec lady Frances Vaue des marquesses of Londonderry, née 15 avril 1822, m. 12 juill. 1843, † 16 avril 1899.

1. **Lady Cornelia Henrietta Maria**, née à Blenheim Palace 17 sept. 1847; m. à Londres 25 mai 1868 à Ivor Bertie Guest, 1er lord Wimborne,

- † 22 févr. 1914. [3, Tenterden street, *Londres W*; *Canford Manor*, Dorset.]
2. † Lord Randolph, né 13 févr. 1849, † 24 janv. 1895, PC.; m. à Paris 31 janv. 1874 à Jenny Jérôme, née à 1854, † à Londres 29 juin 1921 (remariée: 1^o à Londres 28 juill. 1900 à Georges Cornwallis West (divorcé 1914); 2^o 1^{er} juin 1918 à Montagu Porch, résident brit.).
- Fils: 1) *Winston Leonard*, né à Blenheim Palace 30 nov. 1874, PC., MP. pour Dundee, secr. d'Etat de la guerre, major de la rés. territ. d'Oxfordshire; m. à Londres 12 sept. 1908 à — *Clémentine Ogilvy Hozier*, née à 1^{er} avril 1885. [*Lullenden*, East Grinstead.]
- Enfants: (1) *Diana*, née à Londres 11 juill. 1909.
- (2) *Randolph Frederick Edward*, né à Londres 28 mai 1911.
- (3) *Sarah Millicent Hermine*, née à 7 oct. 1914.
- 2) *John Strange*, né à Londres 9 févr. 1880, major de l'Oxfordshire Yeom.; m. à Oxford 8 août 1908 à — lady *Gwendeline Theresa Mary Bertie* des earls of Abingdon, née à Abingdon 20 nov. 1887. [*Londres SW*, 41 Cromwell Road.]
- Enfants: (1) *John George*, né à Londres 31 mai 1909.
- (2) *Henry Winston*, né à 25 janv. 1913.
- (3) *Ann*, née à Londres 28 juin 1920.
3. Lady *Rosamond Jane Frances*, née à Blenheim Palace 9 nov. 1850; m. à Londres 12 juill. 1877 à William Henry Fellowes, 2^e lord De Ramsey. [3, Belgrave square, *Londres SW*; *Ramsey-Abbey*, Huntingdon, et *Haverland Hall*, Norfolk.]
4. Lady *Anne Emily*, née à Blenheim Palace 14 nov. 1854, ancienne g^de maîtresse de la cour de feu la reine Victoria; m. à Londres 11 juin 1874 à James Innes-Ker, 7^e duke of Roxburghe, † 23 oct. 1892. [*Broxmouth Park*, Dunbar.]
5. Lady *Sarah Isabella Augusta*, née à Londres 4 juill. 1865; m. à Londres 21 nov. 1891 à Gordon Chesney Wilson, † (tué au combat de, France) 6 nov. 1914, lt.-col. brev. brit., aux Royal Horse Guards. [*Londres W*, 30 Great Cumberland Pl.]

Frères du grand-père,

- a) germain, du premier mariage du bisaïeul, le 6^e duke George, né 27 déc. 1793, † 1^{er} juill. 1857, avec lady Jane Stewart des earls of Galloway, née 29 mars 1798, m. 13 janv. 1819, † 12 oct. 1844.
1. † Lord Alfred, né 24 avril 1824, † 21 sept. 1893; m. à Londres 5 févr. 1857 à l'hon. Harriet Louisa Esther Gough-Calthorpe des lords Calthorpe, née à Elvetham Park 5 juill. 1832, † à Elsenwood, Camberley, 20 juill. 1901.
- Filles: 1) *Jane*, née à Londres 2 févr. 1858; m. à Londres 5 févr. 1879 à sir Francis Salwey Winnington, 5^e bart, de Stanford Court. [*Stanford Court*, Worcester.]
- 2) *Olivia*, née à Londres 13 juill. 1859; m. à Londres 6 nov. 1883 à Arthur Edward Colville, col. en disp. [*Londres*, 3 Eaton Place.]
- 3) *Adeline*, née à Londres 26 oct. 1860; m. à Londres 1^{er} août 1895 à William Hugh Williams, ancien vice-consul et maj. en retr. [*Oaklands*, Waterlooville, Hants.]
- 4) *Violet*, née à Londres 13 juin 1864; m. au Caire 20 avril 1898 à Charles Fitz Clarence, † (tué à l'ennemi près de Ypres) . . nov. 1914, lt.-col. brit. du rég. des Irish Guards. [*Londres SW*, 12 Lowndes square.]
- b) consanguin, du troisième mariage du bisaïeul avec Jane Stewart des earls of Galloway née 27 mai 1817, m. 11 oct. 1850, † 24 mars 1897.
2. † Lord Edward, né à Londres 28 mars 1853, † à Londres 5 mai 1911; m. à Londres 15 sept. 1874 à — *Augusta*, Warburton, née à Bram-

ford Hall [Londres W, 28 Grosvenor street, et *Queensmead*, Windsor.]

Enfants: 1) Edward *George*, né à Londres 21 mai 1876, ancien lt. brit. aux Gren. Guards. [*Northwick Park*, Blockley, Worcestershire.]

2) Augusta *Ruby*, née à Londres 6 avril 1877; m. à Londres 22 avril 1902 à Hon. Allen Benjamin Bathurst, des earls Bathurst. [*The Cranhams*, Cirencester, et *Londres*, 29 Chesham str.]

3) Agnes *Beryl*, née à Londres 20 nov. 1881; m. à Windsor 14 nov. 1905 à l'hon. Weetman Harold Miller Pearson, MP. [*Londres SW* 6 Richmond Terrace, et *Capron House*, Midhurst.]

Frère du bisaïeul

du mariage du trisaïeul, le 5e duke George, né 6 mars 1766, † 5 mars 1840, avec lady Susan Stewart des earls of Galloway, née 10 avril 1767, m. 15 sept. 1791, † 2 avril 1841.

† Lord Charles Spencer-Churchill, né 3 déc. 1794, † 28 avril 1840; m. 24 août 1827 à Etheldred Benett, née 10 janv. 1806, † 6 déc. 1839.

Fils: † John Kemys George Thomas, né à Londres 27 déc. 1835, † à Falmouth 9 août 1913, ancien secr. colon. des îles Bahama; m. à Georgetown, île de Dominique, 23 juill. 1884 à — *Edith* Maximiliane Lockhart, née à Brême [. . . .]

Frère du trisaïeul

du mariage de l'arrière-trisaïeul, le 4e duke George, né 26 janv. 1739, † 30 janv. 1817, avec lady Caroline Russel des dukes of Bedford, née, m. 23 août 1762, † 26 nov. 1811.

† Lord Francis Spencer, depuis le 11 août 1815, 1er baron Churchill, né 26 déc. 1779, † 26 déc. 1845; m. 25 nov. 1800 à lady Frances Fitzroy des dukes of Grafton, née 1er juin 1780, † 7 janv. 1866.

Fils: 1) † Francis, 2e baron Churchill, né 6 oct. 1802, † 24 nov. 1886; m. à Londres 19 mai 1849 à lady Jane Conyngham des marquesses Conyngham, née à Tyrcaullen 1er juin 1826, † à Osborne 25 déc. 1900.

Fils: Victor Albert Francis Charles, 3e baron Churchill, 1er *viscount Churchill of Rolleston* [collation brit. d. d. Londres 26 juin 1902], baron Churchill de Wychwood, Oxfordshire, né à Londres 23 oct. 1864, chamb. du roi, ancien master of the buckhounds, col. de l'Oxfordshire (Queen's Own Hussars) Imp. Yeomanry, ancien lt. des Goldstream Guards; m. à Cottesmore 1er janv. 1887 à — lady *Verena* Maud Lowther des earls of Lonsdale, née à Londres 6 avril 1865. [*Rolleston*, Leicester.]

Enfants: a. L'hon. *Victor* Alexandre, né à Londres 1er août 1890, capit. brit. au 3e bat. (de rés.) King's Own Scottish Borderers; m. à 15 juill. 1916 à — *Kathleen* veuve (Stanley, †, capit.) Venn-Ellis née Beavan, née à

b. L'hon. *Victoria* Ivy Louise, née à Londres 15 oct. 1897.

c. L'hon. *Ursula*, née à Londres 21 juin 1901.

2) † L'hon. George, né 6 févr. 1804, † 18 janv. 1877; m. 17 janv. 1834 à Charlotte Munro, née, † 18 juin 1875.

Fils: John Winston Thomas Munro-Spencer [prise du nom additionnel de Munro 1911], né à Londres 27 sept. 1849, ancien lt.-col. de la Royal Art.; m.: 1^o à Londres 17 janv. 1884 à Synolda Butler, née 9 janv. 1861, † à, Indes, 1890; 2^o à Londres 31 oct. 1899 à — *Helen* Crum Ewing de Strathleven, née à [16, Adelaïde Crescent, *Hove*, Sussex.]

Fils du 1er lit: *Almeric* Stuart John, né à Londres 22 août 1885, lt. brit. en retr.; m. à 17 juill. 1912 à — *Phyllis* Margaret Rivers, née à

Fille: Synolda Joan Margaret, née à 19 janv. 1914.

- 3) † L'hon. Augustus, né 25 mars 1807, † 28 août 1893; m. à Fredericton, N. Br., 6 févr. 1836 à Helen Maria des baronets Campbell, née à Portalegre, Portugal,, † 17 juill. 1899.
 Enfants: (1) *Helen* Frances, née à Enniskillen, Irl., 31 mars 1843; m. à Poona 10 oct. 1870 à Robert Spencer Liddell, † à Cerney House, Gloucestershire, 16 juin 1903, col. en retr. [. . . .]
 (2) *Caroline* Laura, née à Winchester 30 mars 1844. [. . . .]
 (3) *Elizabeth* Maria, née à Dublin 12 nov. 1845. [. . . .]
 (4) *Augusta* Melita, née à Malte 21 mai 1848; m.: 1^o à Poona 10 oct. 1870 à Sussex Vane Stephenson, † 28 juin 1872; 2^o à Londres 15 août 1882 au rév. Edward Mallet Young, † 19 déc. 1900, recteur. [*Cliff House*, Cullercoats, Northumberland.]
 (5) † Augustus Campbell, né à Malte 19 avril 1851, † à 27 févr. 1912; m. à Londres 12 oct. 1886 à — *Hilda* Grant Thorold, née à Londres 20 mai 1865. [*Lascombe*, Puttenham, Surrey.]
 Fils: a. *Richard* Augustus, né à Rawal Pindi 14 déc. 1888, major Roy. Rgt of Art. [*Lascombe*, Puttenham, Surrey.]
 b. *Edward* Almeric, né au Caire 26 déc. 1892, capit. Roy. Field Art.
- 4) † Le rév. et hon. William Henry, né à Blenheim Palace 12 avril 1810, † à Great Houghton 21 août 1900, recteur de Houghton; m.: 1^o à Wootton 23 janv. 1838 à Elizabeth Rose Thornhill, née à Headington, † à 25 mars 1851; 2^o à Osborne 15 juin 1852 à Louisa Mercer née Call, née, † 31 août 1892; 3^o à 1893 à — *Anna* Maria Cowley veuve (Robert Francis, †) Allen, née Sheppard, née à [*Brackley*, Northants, 3 Shires View.]
 Enfants du 1er lit: (1) *William* Francis, né à Northleigh 10 oct. 1838, ancien capit.; m. à Whibbenhall 17 janv. 1874 à — *Margaret* Georgiana Hemming, née à Bentley Lodge 19 août 1859. [*Londres*, 26 Sloane Court.]
 Enfants: a. *Sybil* Frances, née à Spring Grove 25 févr. 1875; m. à Eardisland 20 janv. 1903 à William Moat. [*Johnson Hall*, Eccleshall.]
 b. *John* Almeric Walter, né à Londres 21 juill. 1881, capit. dans la Rifle Brigade; m. à août 1913 à — *Eleanor* Georgiana Peel, née à
- (2) *Frances* Rose, née à Londres 28 mai 1840; m. à Northampton 23 oct. 1879 au rév. sir Henry Gunning, 4e bart d'Eltham, † 30 juin 1885. [. . . .]
 (3) *Almeric* George, né à Chelsea 16 oct. 1841, ancien col. du 2e bat. de l'Essex Rgt; m. à Bath 11 aout 1869 à — *Alice* Isabel Fraser, née à, † 23 mai 1913. [*Wychwood Lodge*, Twickenham.]
 Enfants: a. *Rose* Frances, née à Poona 17 mai 1870; m.: 1^o à Londres 10 sept. 1890 à Charles Greenway, † 5 nov. 1892, capit.; 2^o à Londres 9 juin 1894 à Raymond Reade, MG. brit. du Northern Command. [*York*.]
 b. *Alice Katherine*, née à Poona 23 juin 1872; m. à Londres 3 nov. 1894 à Francis Hugh Neish, lt.-col. brit. au 1er bat. des Gordon Highlanders. [*Colchester*.]
 c. *Almeric* Arthur William, né à Bombay 21 nov. 1874, major au Prince of Wales Own (West Yorkshire) Rgt; m. à Adel 16 oct. 1907 à — *Sybil* Lawson, née à Adel, Leeds, [*Malte*.]
 d. *Dorothy* Julia, née à 28 juill. 1876; m. à Londres 17 juill. 1902 à George Willoughby Fraser. [*Le Caire*.]
- (4) *Isabella* Elizabeth, née à Londres 1er juin 1843; m. à Londres 25 janv. 1865 à Martin Harcourt Griffin. [*Pell Wall Hall*, Stafford.]
- 5) † L'hon. Robert, né 10 juin 1817, † 17 juin 1881; m. 14 juill. 1845 à lady Louisa Spencer-Churchill des dukes of Marlborough, née 2 janv. 1821, † 23 mars 1882.

- Enfants: (1) *Blanche* Louisa, née à Londres 20 sept. 1850; m. à Biceste House 5 juill. 1876 à Henry George Fane, capit. en retr. [*Bicester*, Oxon.]
- (2) *Gerald* Robert, né à Londres 21 févr. 1853, ancien capit. R.A.; m. à Christchurch 20 août 1878 à — *Emma* Douglas des baronets Tapps-Gervis-Meyrick, née à East Close House . . . [*Delves House*, Ringmer, Sussex.]
- 6) † Le rév. et hon. Charles, né 9 sept. 1824, † 12 août 1895; m. à Ely 17 juin 1847 à Hester Eliza Fardell, née à Ely . . . , † à Biarritz 5 mars 1905.
- Fils: (1) *Charles* Francis Henry, né à Pitsford 11 juin 1848, ancien lt.-col. aux Rl Inniskilling Fusiliers; m. à Bangalore, Indes, 17 mars 1879 à — *Emily Lydia* Ball, née à Capetown [.]
- Fils: Francis *Elmhirst*, né à Southsea 25 juill. 1881, major du Royal Rgt of Art. [Junior Naval and Military Club.]
- (2) *Henry* Montagu, né à Cumnor 13 nov. 1851, ancien major au 5e bat. du Gloucestershire Rgt; m. à Leamington 7 sept. 1880 à — *Ethel* Louisa Beresford, née à Bangalore 20 janv. 1856. [*Worcester Lodge*, Bournemouth.]
- Enfants: a. † Henry Beresford, né à Paxford 5 juill. 1881, † (tombé au combat) 1918, ancien lt. au 2e bat. du Gloucestershire Vol. Rgt; m. à 14 janv. 1908 à — *Dorothy* Acton Farrer, née à Broyfield, Bucks, [*Exmouth*, 5 Richmond street.]
- Enfants: a) *Audrey* Joan, née à 3 sept. 1911.
- b) *Denis* Henry, né à 29 août 1913.
- b. *Hilda* Agnes, née à Paxford 25 juin 1882.
- c. *Eleanor* Ciceley, née à Paxford 5 sept. 1883.

Marmier*.

Catholiques. — Paris, 30 avenue d'Eylau, et châ. de Ray par Ray-sur-Saône, Haute-Saône. — Maison originaire de la Franche-Comté; érection de la terre de Seveux (Haute-Saône) en marquisat sous le nom de Marmier 4 juill. 1740; Comte de l'Empire franç., décret du 15 août 1810; promesse de la survivance du marquis Philippe-Gabriel de Marmier, né 20 juin 1783, † 8 juill. 1845, aux rangs, titres et qualités de son beau-père, le duc de Choiseul, par ordonnance roy. du 15 mai 1818 (v. Bull. off. no 278); Duc de Marmier (primog.), lettres patentes du 20 mars 1839. — V. l'édition de 1891, p. 359.

Étienne-Jean-François, 4e duc de Marmier, né à Ray 30 août 1876, fils du 3e duc Raynald, né à Paris 17 mai 1834, † au châ. de Ray 25 avril 1917, et de Marguerite née de Moustier, née à Bournel 4 sept. 1844, m. à Bournel, Cubry, Doubs, 12 sept. 1865, † au châ. de Ray 7 août 1919; m. à Paris 2 déc. 1902 à — *Marie-Xénaïs-Claire* de Coëtnempren de Kersaint, née à Paris 24 févr. 1882.

Filles: 1) *Marie-Madeleine* de Marmier, née à Paris 29 nov. 1903.

2) *Marie-Elizabeth* de Marmier, née à Paris 17 déc. 1905.

3) *Gabrielle-Henriette-Françoise* de Marmier, née à Paris 31 mai 1911.

Frère et sœur.

1. † *François-Raynald-Étienne* marquis de Marmier, né à Paris 17 juill. 1866, † (tué à l'ennemi) à Roselieure 25 août 1914, capit. au 18e bat. de chass. à pied; m. au châ. d'Époisses, Côte d'Or, 29 juill. 1908 à — *Henriette-Antoinette-Solange* de Pechpeyrou-Comminges de Guitaut, née à Changy-les-Bois, Loiret, 1er sept. 1880. [*Longuyon*.]

2. *Anne* de Marmier, née au Tréport-Mers 15 sept. 1871.

Massa*

(maison Regnier).

Catholiques. — Paris, 111 rue La Boétie, et châ. de Franconville (Seine-et-Oise). — Claude-Ambroise Regnier, né à Blamont, Meurthe-et-Moselle, 6 avril 1746, † 24 juin 1814, fut créé Comte de l'Empire (titre franç., primog.) 16 mai 1808; Duc de Massa de Carrara (chef-lieu de province, Italie; titre franç., primog.) 15 août 1809; Comte de Gronau (titre franç. pour le fils aîné du 1er duc) 15 sept. 1811; Pair de France 10 juill. 1816; Duc-pair hér. 20 déc. 1817. — V. l'édition de 1891, p. 359. — Les cadets portent le nom de Regnier de Massa.

Jean Regnier comte de Gronau, 4e duc de Massa, né à Paris 25 déc. 1875, fils d'Alexandre-Philippe Régnier marquis de Massa, né à Paris 6 déc. 1831, † à Paris 24 oct. 1910; succ. au fils du frère de son père Alfred, 3e duc de Massa, né à Paris 15 févr. 1837, † ibidem 23 mai 1913, par investiture du 3 déc. 1913; m. à Paris 15 oct. 1903 à — Odette-Marie-Catherine de Boutray, née à Versailles 27 juin 1880.
Fils: 1) Alexandre-Alfred-André, né à Paris 9 juin 1905.
2) Ernest-François Philippe, né à Paris 29 mai 1910.
3) Henri-Claude, né à Paris 29 déc. 1913.

Frère.

Alfred-Eugène Gaston, né à Paris 28 sept. 1881. [Paris, 1bis place de l'Alma.]

Mère.

M^lle douair Françoise-Caroline-Marie-Madeleine de Massa née Coppens, née à Paris 15 déc. 1855; m. à Paris 8 janv. 1874. [Paris, 1bis place de l'Alma.]

M a s s i m o.

Catholiques. — Une des plus anciennes familles romaines, que la tradition fait descendre des Maximi; les branches ci-dessous descendent de deux fils d'Angelo Massimo, né 8 mai 1491, † 1550. — V. les éditions de 1838, p. 122, 1848, p. 158, et 1890, p. 319.

I. Branche: Principi Massimo.

Rome, palazzo Massimo alle Colonne. — Auteur: Fabrizio Massimo, né 1536, † 1633; signore d'Arsoli 1574; signore d'Intrafumara 1580; acquisition des possessions des Savelli-Palombara, par suite du mariage (16 mai 1765) de Camillo-Francesco Massimo, né 27 sept. 1780, † à Naples 20 févr. 1801, avec Barbara, † à Rome 26 déc. 1826, fille et héritière des Savelli-Palombara; Principe rom. pour tous les descendants 27 juin 1826; Principe d'Arsoli (prov. de Rome) 1826; acquisition de Roviano et du ducato d'Anticoli-Corrado (prov. de Rome) par cession de la maison Colonna di Sciarra 3 juill. 1872. — Les cadets portent le nom de principe et principessa Massimo.

Principe Camillo Francesco Massimo, nobile, patrizio coscritto, principe e barone romano, principe et signore d'Arsoli et d'Intrafumara, nobile di Tivoli, di Velletri, né à Rome 17 sept. 1865, fils du principe Camillo Carlo Alberto, né 3 déc. 1836, † 21 janv. 1921; g^d-maître des postes pontificales, chev. d'honn. de l'O. souv. de Malte; m. à Rome 29 avril 1895 à — Eleonora Brancaccio des principi Brancaccio, née 19 févr. 1875.
Enfants: 1) Pr. Leone-Enrico-Giuseppe-Siegfried-Lelio Massimo, duca d'Anticoli-Corrado, né à Rome 25 janv. 1896.
2) Pr. Victor-Emanuel-Salvator-Ranier-Michelange-Tristan-Adinolphe Massimo, né au châ. d'Arsoli 27 juill. 1911.
3) P^{ssa} Elisabeth-Marie-Francesca-Alessandra-Vittoria-Candida-Teodolinda-Camilla Massimo, née au châ. d'Arsoli 6 sept. 1913.

Frère et sœurs.

1. *Pssa Maria - Gabriella* Massimo, née à Rome 26 mai 1861; m. à Rome 21 juin 1885 à Roberto conte Zileri dal Verme. [*Parma.*]
2. *Pr. Fabrizio* Massimo [Principe di Roviano et duca d'Anticoli Corrado 20 janv. 1895; confirmation ital. de la cession du titre de Principe di Roviano en faveur de Marc Antonio duca Brancaccio (v. Brancaccio) et de celui de Duca d'Anticoli-Corrado en faveur du pr. Leone Massimo (v. ci-dessus) 14 avril 1904], né à Rome 23 nov. 1868, Dr. en droit, avocat [*Rome*]; m. à Venise 27 févr. 1897 à — Béatrix passe de Bourbon, Alt. Roy., née 21 mars 1874. [. . .]
Filles: 1) *Pssa Margherita - Maria - Beatrice - Carolina - Francesca - Fabiola - Blanca - Alicia - Gabriella - Luisa* Massimo, née à la Tenuta Reale de Viareggio 31 juill. 1898.
- 2) *Pssa Fabiola - Maria - Carolina - Berta - Margherita - Francesca - Beatrice - Blanca - Alicia - Luisa - Anna - Filippa - Camino* Massimo, née à Viareggio 27 juill. 1900; m. à Rome . . sept. 1922 à Enzo Galli Zugaro. [. . .]
- (3) *Pssa Maria de las Nieves - Francesca - Jacoba - Beatrice - Margherita - Gabriella - Carolina - Isabella - Filippa - Blanca - Alicia - Giuseppa - Fabiola - Massimo*, née à Vienne 12 janv. 1902.
- (4) *Pssa Blanca - Maria - Alfonsa - Margherita - Filippa - Carolina - Beatrice - Francesca - Maria del Camino - Giuseppina*, née à Rome 16 avril 1906.
3. *Pssa Maria - Carolina* Massimo, née à Rome 20 août 1871. [*Rome.*]

Mère.

Pssa douair. *Francesca* Massimo, née Lucchesi Palli dei principi di Campo-franco, née 12 oct. 1836; m. à Brunnsee, Styrie, 21 juin 1860, D. d'honn. de l'O. de Malte, DCr.

Frère consanguin

du second mariage du père avec Giacinta née della Porta-Rodiani, née 18 févr. 1821, m. 2 oct. 1842, † 26 mars 1898.

† *Pr. Filippo - Massimiliano* Massimo, 1er prince Lancellotti (par diplôme du 17 janv. 1865), né à Rome 15 nov. 1843, † à Rome 30 déc. 1915; m. à Rome 22 févr. 1865 à — *Elisabetta* Aldobrandini des principi Aldobrandini, née 13 juill. 1847. [*Rome.*]

Enfants (portent le nom: Lancellotti): 1) *Giuseppe*, 2e prince Lancellotti, né à Rome 19 nov. 1866; m. à Frascati 14 oct. 1889 à — *Lesia - Pia* Aldobrandini, des principi di Sarsina, née 29 juill. 1871. [*Rome.*]

Enfants: (1) *Anna*, née à Frascati 13 juill. 1890; m. à Rome 26 avril 1920 à Mario marchese d'Incisa di Camerana. [*Rome.*]

(2) *Maria*, née à Frascati 13 juill. 1890.

(3) *Filippo*, né à Rome 6 févr. 1892; m. à Bagnaia 10 juin 1918 à — *Beatrice* Lante della Rovere, née à Bagnaia 11 oct. 1892. [*Rome.*]

Filles: a. *Ottavia*, } nées à Bagnala 6 juin 1919.
b. *Maria Angelica*, }

c. *Laura*, née à Rome 9 sept. 1920.

d. *Lavinia*, née à Rome 20 nov. 1921.

(4) *Francesca*, née à Rome 18 juin 1893.

(5) *Massimiliano*, né à Rome 5 mars 1895; m. à Naples 30 avril 1922 à — *Maria* Capece Minutolo, née à Naples 26 mai 1896. [*Rome.*]

(6) *Carolina*, née à Frascati 3 sept. 1896; m. à Rome 1er juill. 1920 à Giovan-Battista cte Franchi de' Cavalieri. [. . .]

2) *Maria - Pia*, née à Rome 26 juill. 1875.

3) *Luigi*, né à Frascati 29 juill. 1881; m. à Westerloo 8 sept. 1910 à — *Marie-Rodolphine-Nathalie-Ghislaine* ctesse de Merode, née à Bruxelles 28 sept. 1884. [*Rome.*]

- Enfants : (1) *Paolo-Enrico* né à Merode, Prusse rhénane, 9 juin 1911.
 (2) *Francesco-Saverio*, né à Bruxelles 24 mai 1913.
 (3) *Natalia*, née à Rome 1er févr. 1917.
 (4) *Carlo*, né à Rome 6 mai 1919.
 (5) *Giovanni*, né à Rome 18 janv. 1922.
 4) *Lauro*, né à Frascati 10 oct. 1883.
 5) *Rufina*, née à Frascati 25 sept. 1886; m. à Rome 23 janv. 1908 à Pio
 duca Grazioli. [Rome.]
 6) *Pietro*, né à Frascati 17 oct. 1888.

II. Branche: Duchi di Rignano*.

(Éteinte quant aux mâles.)

Rome, 30 piazza Aracoeli. — Auteur: Tiberio Massimo, † 2 oct. 1588; Duca di Rignano (prov. de Rome; titre rom., primog.) 9 sept. 1828.

† Emilio Massimo, 3e duca di Rignano, né à Rome 2 mai 1835, † à Rome 16 mai 1907, fils du 2e duca Mario, né 5 juin 1808, † 23 mai 1873, et de Maria née Boncompagni-Ludovisi, née 21 sept. 1813, m. 18 mai 1834, † 9 déc. 1892; m. à Rome 14 janv. 1858 à — *Teresa* Doria-Pamphili-Landi des princes de Torriglia, née 1er mars 1840, D. de la cour de la reine-mère.

Medinaceli*

(maison de Figueroa-Córdoba La Cerda).

Catholiques. — Maison féodale espagnole, qui fait remonter sa filiation à Remon (Ramon) Perez, sgr. de Figueroa, rico-hombre de Castille, † à la bataille d'Alarcos 1195; Condes de Feria 1468; prise du nom de Fernández de Córdoba (1517) par suite du mariage (contrat du 20 déc. 1517) de Lorenzo Suárez de Figueroa, 3e conde de Feria, avec Catalina Fernández de Córdoba, 2e marquesa de Priego, Grande d'Espagne de 1re cl. et ancienneté (reconnue par l'empereur Charles V 1520), dernière de la ligne aînée des Fernández de Córdoba, conquérants de la ville de Cordoue (Córdoba), sgrs d'Aguilar de la Frontera, ricosombres de Castille. Duque de Medinaceli 1711, par suite du mariage de Luis-Francisco-Mauricio Fernández de Córdoba y Figueroa, 7e marqués de Priego, duque de Feria, Grand d'Espagne, avec Feliche-Maria-Josefa-Bernarda de la Cerda, sœur aînée de Luis-Francisco 9e duque de Medinaceli, marqués de Cogolludo, 1er ministre de Philippe V, † sans postérité 1711, dernier de la maison de la Cerda-Folx-Béarn avec la représentation féminine de l'Infant héritier de la couronne de Castille, Ferdinand de la Cerda, fils aîné du roi Alphonse X el Sabio († avant son père 1275). Acquisition par héritage des titres de Duque de Segorbe, de Cardona, de Alcalá, de Camiña et de Santisteban del Puerto, de marqués d'Altona, de conde de Santa Gadea, tous avec la Grandesse. — Les lignes ci-dessous descendant de 2 fils de Pedro de Alcántara - Luis Fernández de Córdoba, Figueroa de la Cerda y Moncada, 12e duque de Medinaceli, né à Madrid 10 nov. 1730, † ibidem 24 nov. 1789. — V. Béthencourt, *Historia genealógica y heráldica de la Monarquía Española*, t. V. et VI. — Les membres de cette famille portent le nom de: Fernández de Córdoba.

I. Duques de Medinaceli*.

Madrid, 1 Plaza de Colón. — Auteur: Luis-Maria de la Soledad Fernández de Córdoba y Gonzaga, 13e duque de Medinaceli, né à Madrid 17 avril 1749, † ibidem 12 nov. 1806, fils du 1er lit du 12e duque — Armes: v. l'édition de 1907, p. 387.

Luis-Jesús-Maria Fernández de Córdoba-Figueroa de la Cerda y Salabert, 17e duque de Medinaceli, 16e marqués de Cogolludo, 16e marqués de Priego,

17^e duque de Feria, de Segorbe, de Cardona, de Alcalá, de Camiña y de Santisteban del Puerto, 13^e marqués d'Aitona, 16^e conde de Santa Gadea, 10 fois Grand d'Espagne de 1^{re} cl., né à Madrid 16 janv. 1880, fils unique et posthume du duque Luis-Maria de Constantinopla, né à Madrid 20 mars 1851, † au châlet de las Navas dei Marqués 14 mai 1879; succ. à son père [charte royale du 12 janv. 1881]; chamb. espagnol; m. à Madrid 5 juin 1911 à — *Anna* Fernández de Henestrosa y Gayoso de los Cobos, des marqueses de Camarasa, née à Madrid 30 mars 1879, DdP. de la reine.

Filles: 1) *Victoria-Eugenia*, née à Madrid 16 avril 1914.

2) *Maria de la Paz*, née à Madrid 27 janv. 1919.

Mère.

Duquesa douair. *Casilda* de Medinaceli, née de Salabert y Arteaga, condesa de Ofalia, née à Madrid 1^{er} oct. 1858, m. à Madrid 23 nov. 1878, DdP. de la reine d'Espagne (remariée à Madrid 24 mars 1884 à Mariano Fernández de Henestrosa, conde d'Estrada, 1^{er} duque de Santo Mauro, † à Madrid 6 févr. 1919, Grand d'Espagne, gd-chamb. et gd-écuyer de la reine Victoria-Eugenia [*Madrid*, 34 Zurban]).

Frères et sœurs du père

du mariage du gd-père, le 15^e duque Luis-Tomás-de-Villanueva, né à Villa Gauzin 18 sept. 1813, † à Paris 6 janv. 1873, avec Angela Pérez de Barradas des marqueses de Peñafior, duquesa de Denia y de Tarifa (créée 14 déc. 1881), Grande d'Espagne, née à Cordoue 9 févr. 1827, m. à Madrid 2 août 1848, † à Madrid 13 août 1903 (remariée à Paris 12 août 1893 à Luis-Rafael Sebastián de León y Cataumber, † 27 sept. 1904, sén. et chamb. esp.).

1. *Angela-Maria* de Constantinopla, née à Madrid 14 août 1849; m. à Madrid 15 oct. 1867 à Francisco Téllez-Girón, duque de Escalona y de Uceda, † à Madrid 8 juill. 1897, grand d'Espagne. [*Madrid*.]

2. *Maria* del Dulce Nombre, née à San Lorenzo del Escorial 5 nov. 1854, DdP. esp.; m. à Irún 21 sept. 1876 à Alfonso de Silva y Campbell, duque de Hajar, grand d'Espagne. [*Madrid*, 44 Paseo de la Castellana.]

3. *Fernando-Maria* de Constantinopla, 13^e duque de Lerma [charte royale du 19 avril 1887], né à Madrid 12 juin 1860, grand d'Espagne de 1^{re} cl., chamb. esp. et sén. [*Madrid*, 15 Martínez Campos.]

4. *Carlos-Maria* de Constantinopla, 2^e duque de Tarifa [par cession de sa mère du 26 nov. 1889 et charte royale du 7 mars 1890] duque de Denia [à la mort de sa mère 13 août 1903, charte royale du 22 août 1904], né à Aranjuez 15 mai 1864, 2 fois grand d'Espagne, chamb. esp. et sén. de son propre droit; m. à Séville 24 janv. 1891 à — *Maria* de los Angeles de Medina y Garvey des marqueses d'Esquivel, née à Séville 9 mars 1864. [*Madrid*, 3 Fortuny.]

5. *Maria del Carmen* de Constantinopla, née à Madrid 27 juill. 1865, DdP.; m. à Madrid 31 juill. 1886 à Francisco Losada de las Rivas, 10^e conde de Valdelagrana, conde de Gavia, grand d'Espagne, chamb. esp. et sén. [*Madrid*, 29 Paseo de la Castellana.]

II. Duques de Arión*.

Madrid, 7 Paseo de la Castellana. — Auteur: Manuel-Antonio Fernández de Córdoba y Pimentel, 8^e marques de Malpica, de Mancera, de Povar y de Montalvo conde de Gondomar, né à Madrid 13 juin 1764, † ibidem 26 sept. 1805, fils du 2^d lit du 12^e duque de Medinaceli. Acquisition des titres de duque de Arión, grand d'Espagne de 1^{re} cl. par suite de son mariage avec Maria del Carmen-Teresa Pacheco Tellez-Girón Fernández de Velasco, 5^e duquesa de Arión et grande d'Espagne de 1^{re} cl. de son propre droit, née à Madrid 5 déc. 1765, m. ibidem 15 avril 1781, † ibidem 5 avril 1828. — Armes: v. l'édition de 1913.

Joaquín-Fernando-Manuel-Pedro de Alcántara Fernández de Córdoba y Osma, 11^e marqués de Malpica, 8^e duque de Arión, 10^e marqués de

Mancera, 2^e marqués de la Puente, 2^e duque de Cánovas del Castillo [titre acquis par héritage de la tante maternelle, la 1^{re} duchesse (1901) Cánovas del Castillo, charte royale de 1902], 2^e marqués de Cubas [titres acquis par héritage des tantes paternelles des mêmes titres; charte royale du 28 oct. 1918], né à Biarritz 21 sept. 1870, fils du 7^e duque de Arión, Fernando Fernández de Córdova y Alvarez de las Asturias-Bohorques, né à Madrid 2 janv. 1845, † ibid. 30 déc. 1891, et de Blanca-Rosa-Ana-Joaquina-Francisca de Osma y Zavala (fille héritière de la 6^e marquesa de la Puente y Sotomayor et 1^{re} marquesa de la Puente), née à Washington 9 mars 1847, m. à Madrid 28 nov. 1869, † ibidem 14 juin 1871; succ. à son père [charte royale du 23 mars 1892], 4 fois grand d'Espagne de 1^{re} cl., sén. du royaume, chamb. de S. Maj.; m. à St-Sébastien 1^{er} déc. 1905 à — *Maria de la Luz del Rosario-Manuela-Antonia-Maria-Teresa de Jesús-Zenobia Mariátegui y Perez de Barradas des comtes de San Bernardo*, née à Madrid 22 févr. 1881, DdP.

- Enfants: 1) *Fernando-Alfonso-Victoria-Maria de la Luz-Joaquín Fernandez de Córdova y Mariátegui, marqués de Povar* [charte roy. du 16 juill. 1914], né à Madrid 1^{er} oct. 1906.
- 2) *Hilda-Joaquina-Maria de la Luz-Antonia-Fernanda-Blanca-Rosa de Lima-Manuela-Maria del Rosario-Fidela-Leoncia-Honorina, condesa de Santa Isabel*, née à Madrid 24 avril 1908.
- 3) *Jaime-Luis-Joaquín-Maria de la Luz-Fernando-Blanca-Maria del Rosario-Sebastián-Juan, marqués de la Puente y Sotomayor*, grand d'Espagne, né à St-Sébastien 25 août 1909.
- 4) *Gonzalo-Joaquín-Maria de los Reyes-Huberto-Jaime-Maria de los Desposorios, marqués de Griñon*, né à Madrid 16 nov. 1913.
- 5) *Rafael-Alfonso-Araceli-Blanca-Rosario-José, marqués de Alboloduy*, né à Madrid 8 oct. 1916.

Mingrélie

(maison Dadian, éteinte dans les mâles).

Orthodoxes. — Chât. de Zougdidid et de Gordi en Mingrélie. — Souverains de Mingrélie (pays du Caucase méridional) jusqu'au 23 déc. 1866/4 janv. 1867, époque où Nicolas prince Dadian, né 23 déc. 1846/4 janv. 1847, † 24 janv./6 févr. 1903, abdicque les droits de souveraineté en faveur de l'empereur Alexandre II de Russie, Nicolas Dadian obtient la dignité de Prince de Mingrélie (titre russe) avec la qualification d'„Altesse Sérénissime“ (prinog.) de même ad personam son frère André, et dignité de prince et princesse Dadian avec la qualification d'„Illustrissime“ pour es autres membres de la famille 23 déc. 1866/4 janv. 1867. — V. l'édition de 1877, p. 276.

† Nicolas-Nicolaïévitch 2^e kniaes (prince) de Mingrélie, Alt. Sérén., né à St-Petersbourg 30 nov./12 déc. 1876, † (en prison des bolchéviks) à Moscou .. mars 1920, fils du pr. Nicolas-Davidovitch, né à Tiflis 23 déc. 1846/4 janv. 1847, † à St-Petersbourg 24 janv./7 févr. 1903.

Sœur.

Passe *Salomé-Nicolaïevna Dadian*, née à St-Petersbourg 1^{er}/13 déc. 1878; m. à St-Petersbourg 27 avril/9 mai 1897 à Alexandre pr. Obolensky, ancien MG. russe imp. et préfet de Pétrograd. [Nice.]

Mère.

Passe douair. *Marie-Alexandrovna de Mingrélie*, Alt. Sérén., née ctease Adlerberg, née à Tzarskoe-Selo 29 mai/10 juin 1849, m. à St-Petersbourg 14/26 avril 1874. [Paris.]

Molfetta*

(maison Gallarati-Scotti).

Catholiques. — Milan, 30 Via Manzoni, et Oreno, prov. de Milan. — Famille patricienne de Milan qui fait remonter sa filiation à Guido Gallarate, membre du conseil général de Milan 1340. Titre hispano-milanaise de Marchese (primog.) di Cerano (prov. de Novara) Madrid 16 avril 1647 pour Carlo Gallarati, sgr. de Cerano, Serpente Sant' Angelo; Adoption du nom et des titres de la maison Scotti par Giambattista Gallarati, fils cadet du 3e marchese Carlo-Giuseppe, et de son épouse Anne Ghisleri del marchesip i Somo, en vertu des dispositions testamentaires de son beau-père (second époux de sa mère) Giambattista Scotti conte di Colturano, signore di Vedano du 15 janv. 1729; Confirmation austro-milanaise Vienne 2 sept. 1730 et Milan 12 janv. 1731; Autorisation royale napolit. de porter les titres (primog.) de Duca di San Pietro in Galatina, Principe di Molfetta (titres acquis par suite du mariage du susdit Giambattista Gallarati-Scotti avec Maria Teresa Spinola del duchi di San Pietro, principi di Molfetta) 28 févr. 1828 (pour son petit-fils Carlo 6e marchese di Cerano); Confirmation lombardo-vénét. du 19 mars 1831 (pour le même). Reconnaissance roy. Ital. des titres de Principe di Molfetta (primog.), Duca di San Pietro in Galatina (primog.), Marchese di Cerano (primog.), Conte di Colturano (primog.), Signore di S. Angelo, Signore di Vedano, nobile patrizio milanese e napolitano, Rome 31 déc. 1892. — Pour la filiation et les armes v. l'édition de 1910.

Gian-Carlo - Pio - Saverio - Gasparo - Baldassare-Melchiorre-Gallarati-Scotti, 3e principe di Molfetta, 3e duca di San Pietro in Galatina, 8e marchese di Cerano, 5e conte di Colturano, signore di S. Angelo e di Vedano, noble patricien de Milan et de Naples, né à Pise 17 févr. 1854, fils du 2e pr. Tommaso, né à Milan 15 déc. 1819, † ibid. 4 janv. 1905, et de Barbara Melzi d'Eril des ducs de Lodi, née à Milan 31. janv. 1828, m. à Gênes 8 févr. 1847. † ibid. 4 mars 1911; m. à Milan 21 janv. 1878 à — *Luisa* . . . Melzi d'Eril dei conti di Magenta, née à Balerna 21 sept. 1859.

Enfants: 1) *Fulco - Tommaso* - Maria-Giuseppe-Paolo-Giacomo-Melchiorre, né à Milan 18 nov. 1878, Dr. en droit, officier de rés. au 5e rég. des chass.; m. à Padoue 14 oct. 1918 à — *Aurelia* dei conti Cittadella Vigodarzere, née à Abano, prov. de Padoue, 19 avril 1895. [*Milan.*]

Fils: (1) *Gian-Carlo-Federico*, né à Milan 16 juin 1920.

(2) *Federico*, né à Milan 19 févr. 1922.

2) *Joséphine-Maria-Lodovica-Giacomina-Francesca-Carolina-Gasparina*, née à Milan 27 avril 1880.

3) *Barberina* Maria Lodovica Melchiorra, née à Milan 18 mai 1881; m. à Milan 4 oct. 1918 au cte Ascanio Michele Sforza.

4) *Lodovica-Maria-Teresa-Giuseppina-Gasparina*, née à Oreno 8 oct. 1882; m. à Oreno 19 oct. 1904 à Gian Carlo conte Borromeo, capit. ital. au rég. de cav. de Nice. [*Milan.*]

5) *Giuseppe-Maria-Carlo-Alfonso-Gasparo*, né à Milan 11 juin 1884, Dr. ès sciences agric., officier de rés. au 27e rég. d'art. [*Milan.*]

6) *Gian-Giacomo-Pier-Maria-Lodovico-Giuseppe-Gasparo*, né à Oreno 2 sept. 1886, Dr. en droit, officier de rés. au 5e rég. des lanciers. [*Milan.*]

7) *Giulia-Maria-Giuseppa-Gasparina*, née à Milan 20 nov. 1887; m. à Intra 2 juin 1922 à Ruggero Verity.

8) *Miriam-Carolina-Agape-Giuseppina-Gasparina*, née à Oreno 2 juill. 1889.

Sœurs.

1. *Elisabetta-Maria-Alfonsa-Anna-Carlotta*, née à Rome 26 juill. 1851; m. à Milan 1er mai 1871 à Giuseppe conte Trivulzio, † . . . [*Milan.*]

2. *Carmelita-Luigia-Francesca-Saveria-Pacifica*, née à Milan 5 juin 1855; m. à Milan 5 juin 1872 à Claudio conte Boschetti. [*Modène.*]

3. *Anna-Adelaide*, née à Milan 19 avril 1858; m. à . . . 5 févr. 1878 à Carlo conte Cornaglia Castiglioni, avocat, député au parlement. [*Milan.*]

4. *Camilla-Saveria-Giuseppina-Marianna*, née à Turin 28 juill. 1860, religieuse avec le nom de *Maria-Letizia* au couvent des Sœurs Salesiennes à Turin.
5. *Giovanna-Pia-Maria-Immacolata*, née à Milan 28 déc. 1861; m. à Milan 24 févr. 1881 à *Gabriele dei marchesi Cornaggia Medici*. [*Milan.*]

Frère du père

du mariage du gd-père, le 1er pr. Carlo, né à Madrid (?) 3 févr. 1775, † à 3 févr. 1840, avec *Francesca dei marchesi Guerrieri Gonzaga*, née à Mantoue 27 déc. 1792, m.

ibidem 23 févr. 1814, † ibidem 25 oct. 1863.

† *Gian-Filippo-Tullio-Camillo-Gasparo*, né à Milan 9 juin 1826, † à Rome 10 févr. 1899; m. à Santena 8 juin 1848 à *Maria Balbo-Bertone dei conti di Sambuy*, née, † à Vercate 3 déc. 1861.

Fille: *Carlotta-Francesca-Maria-Alberta-Andrea-Avellina*, née à Milan 9 nov. 1850 (?); m. à Rome 12 nov. 1868 à *Tommaso principe Antici Mattel*, † [*Rome.*]

MONROY

(maison Rodriguez de Las Varillas).

Catholiques. — Famille féodale originaire d'Espagne. Adoption du nom et des armes de la maison de *Monroy* par suite du mariage de *Juan Rodriguez de Las Varillas* avec *Maria de Monroy* [petite-fille de *Catherine de Monroy*, héritière de cette maison paraissant dès 1200] vers *Ferdinando de Monroy Zuñiga*, établi à Palerme depuis 1648, † 4 nov. 1659, trésorier général du royaume des Deux Siciles, fut sénéchal hér. de Sciacca, et baron de *Pandolfina* 23 oct. 1659 par suite de son mariage (1649) avec *Francesca Maria Perollo*, et *marchese di Garsigliano* (près Palerme) par collation de *Philippe IV*, Madrid 22 déc. 1652. *Principe Monroy et*, par transmission, di *Pandolfina* (primog.) Vienne 14 févr. 1733 (collation de l'empereur *Charles VI* faite à *Ferdinando de Monroy Zuñiga* 3e *marchese di Garsigliano*); *Barone di Sant'Anna* (primog.) et *barone di Arcudaci* (primog.) par suite du mariage (à Trapani nov. 1773) du 3e principe *Ferdinando* avec *Anna-Maria Riccio e Milo*, 1781 et 1782; *Principe di San Giuseppe* (primog.) par suite du mariage (Palerme 13 févr. 1809) du 4e principe *Alonso Ambrogio* (v. ci-dessous) avec *Felice Barlotta e Ferro*, principessa di *San Giuseppe*. — Pour la filiation et les armes v. l'édition de 1909. — Les membres de cette maison portent le nom de famille: *Monroy*.

I. Principi di Pandolfina* e di Belmonte*.

Palerme, palais *Pandolfina*, 46 via Alloro; villa *Belmonte*, *Acquasanta*; villa *Belmonte Olivuzza*; et Rome, 3 via *Venti Settembre*.

Ferdinando Monroy, 6e principe di *Pandolfina*, principe di *Belmonte*, principe di *San Giuseppe*, *marchese di Garsigliano*, barone di *Sant-Anna* e di *Arcudaci* [confirmation ital. de ces titres *Racconigi* 7 sept. 1901], né à Palerme 14 juill. 1864, fils de † *Gaetano*, principe di *Belmonte*, né à Palerme 30 juill. 1837, † à Paris 6 oct. 1888; chev. d'honn. de l'O. souv. de Malte.

Sœurs.

1. *Giovanna*, née à Palerme 5 juin 1869; m. à Rome 24 nov. 1898 à *Girolamo*, cte *Pozzo di Borgo*. [*Molina di Quosa*, Pise.]
2. *Sofia*, née à Palerme 23 sept. 1870; m. à Rome 10 avril 1890 à *Luigi Hardouin duca di Gallese*, †, gth. de la cour de la reine-mère d'Italie. [*Rome.*]
3. *Maria-Concetta*, née à Palerme 6 déc. 1871, DdP. de la reine d'Italie; m. à Castel Gandolfo 1er sept. 1894 à *Camillo Borghèse*, principe di *Vivaro*. [*Rome.*]

Mère.

Pssa *Stefania* di Belmonte, née Lanza dei principi di Trabia e di Butera, née à Palerme 9 févr. 1842; m. à Florence 8 mars 1859, DdP. de la reine-mère d'Italie. [Rome.]

Sœur du père

du 1er mariage du gd-père Ferdinando 5e pr. di Pantolofina, né 1er mars 1812, † 15 mars 1897, avec Marianne Ventimiglia, née 17 nov. 1810, m. 4 sept. 1832, † 25 déc. 1867.

† *Giovanna*, née à Palerme . . . , † à Messine . . . 1921; m. à Palerme . . . à Carlo Stagno princepe di Alcontres, † à Messine 28 janv. 1906.

Frères du grand-père

du mariage du bisaleul, le 4e pr. Alonso-Ambrogio né à Palerme 26 nov. 1781, † à Trapani 28 juin 1850, avec Felice Barlotta e Ferro principessa di San Giuseppe, née à Palerme 5 oct. 1787, m. ibidem 13 févr. 1809, † ibidem 14 janv. 1863.

1. † *Giuseppe*, né à Palerme 20 avril 1816, † ibidem 21 janv. 1885; m. à Palerme 3 avril 1840 à *Maria Anna Lucchesi Palli* dei principi di Campofranco, née à Palerme . . . , † ibidem 7 févr. 1892.

Enfants: 1) † *Alberto*, né à Palerme . . . déc. 1842, † ibidem 19 déc. 1893; m. à Palerme 20 janv. 1866 à *Angela Allegra*, née . . . , † à Palerme . . . 1921.

Enfants: (1) *Adele*, née à Palerme . . . ; m. à Palerme 26 juin 1897 à *Carmelo Samanà*. [. . .]

(2) † *Giovanni*, né à Palerme . . . , † à Paris 19 sept. 1910; m. à Palerme 27 avril 1898 à — *Felice Salvia*, née . . . [Gènes.]

Fils: *Alberto-Angelo-Maria-Adriano*, né à . . .

(3) *Antonio*, né à Palerme . . . ; m. à . . . à — *Emma Jaforte*, née à . . . [. . .]

2) † *Antonio*, né à Palerme 26 juill. 1845, † à Trapani 5 avril 1913; m. à Palerme 3 juill. 1875 à — *Giulia Derix*, née à Palerme . . . , † à Trapani 6 avril 1922.

Enfants: (1) *Giuseppe*, né à Palerme 14 juin 1876; m. à Londres 26 oct. 1905 à — *Marie-Clotilde Walter-Hager*, née à Berlin 15 mars 1874. [Trapani.]

Fille: *Helga - Julie - Betty - Marguerite - Clotilde*, née à Paris 24 juin 1906.

(2) *Tito*, né à Palerme 22 juill. 1883. [Trapani, villino Monroy.]

(3) *Maria Margherita*, née à Palerme 12 sept. 1888; m. à Palerme 9 mars 1918 à *Placido Guccione Vanni*, Dr. en droit. [Trapani, villino Monroy.]

3) † *Francesco*, né à Palerme 25 déc. 1846, † ibidem . . . 1919; m. à Palerme 22 oct. 1872 à — *Ida Domville*, née à Naples . . . , † à Palerme . . . 1921.

Enfants: (1) *Maria Anna*, née à Palerme 22 janv. 1874.

(2) *Giuseppe-Maria*, né à Palerme 8 oct. 1875, lt. de vaiss. de rés. ital. [Palerme.]

(3) *Carolina*, née à Palerme 23 mai 1878.

(4) *Cecilia*, née à Palerme 23 janv. 1880; m. à Florence 29 avril 1906 à *Carlo marchese Ferreri* de Gubernatis de Ventimiglia. [Florence.]

(5) *Giacomo*, né à Palerme 5 nov. 1881, lt. de vaiss. de rés. ital. [Palerme.]

(6) *Alberto*, né à Palerme 3 mai 1883, major d'art. ital.; m. à Palerme 25 avril 1913 à — *Maria-Anna Papè* des princes de Valdina, née à Palerme 25 oct. 1886. [Palerme.]

Fils: *Salvatore*, né à . . .

- 4) *Ferdinando*, né à Palerme 19 oct. 1850; m. à Capaci 9 avril 1887 à — Joséphine Hoess, née à Altomünster, Bavière, 7 oct. 1860. [*Palerme*, via Sampolo.]
- 5) *Carolina*, née à Palerme 12 janv. 1857; m. à Palerme 11 juill. 1883 à Alessandro Notarbartolo. [*Palerme*, via Libertà.]
2. † *Salvatore*, né 1819, † 1897, v. II. Principi di Maletto

II. Principi di Maletto*.

Palerme, villa Maletto, 47 via Libertà; *San Lorenzo*, 9 via Quartieri.

Alonso-Alberto Monroy, *principe di Maletto*, prince de Venetico, duc de Santa Rosalia, marquis de la Roccella, marquis de San Martino, baron de Mazzarrà et baron de Santa Rosalia [confirmation ital. de ces titres, Capodimonte 17 nov. 1901], né à Palerme 16 janv. 1845, fils de † Salvatore Monroy dei principi di Pandolfina, etc., né à Palerme 24 déc. 1819, † à Palerme 10 nov. 1897, et de Francesca Ascenso e Lucchesi-Palli, principessa di Maletto, principessa di Venetico, duchessa di Santa Rosalia, marchesa della Roccella, marchesa di San Martino, baronessa di Mazzarrà, née à Palerme 13 déc. 1826, m. à Palerme 15 févr. 1844, † ibidem 6 févr. 1915; m. à Palerme 23 déc. 1871 à — *Laura* Notarbartolo e Fardella dei duchi di Villarosa, née à Palerme 6 avril 1857.

Enfants: 1) *Salvatore-Federico*, *principe di Venetico*, né à Palerme 21 août 1873, major d'inf. ital. [*Palerme*.]

2) *Francesca-Ippolita*, née à Palerme 11 janv. 1881; m. à Palerme 8 janv. 1898 à Giuseppe Cammarata e Monroy. [*Palerme*.]

Montebello*

(maison Lannes).

Catholiques. — Paris, 12 rue de Prosnay. — Jean Lannes, né à Lectoure, Gers, 11 avril 1769, † à Ebersdorf (Autriche) 31 mai 1809, fut créé Duc de Montebello (village de la prov. de Pavie, Italie; titre franç., primog.) 19 mars (lettres patentes du 1er juin) 1808; Pair de France hér. par ordonnance du 17 août 1815; Duc-pair hér., lettres patentes 20 déc. 1817. — V. l'édition de 1891, p. 362. — Les membres de cette maison portent le nom de famille: Lannes de Montebello.

Napoléon 6e duc de Montebello, né à Paris 5 mars 1903, fils de Maurice marquis de Montebello, né à Paris 2 janv. 1867, † ibidem 1er août 1917, succ. à son grand-père le 5e duc Charles, né à Berne 25 oct. 1836, † à Paris 23 déc. 1922.

Mère.

Marquise douair. *Marie-Julie* de Montebello, veuve Dorado, née Hay, née à, Pérou, m. à Paris 27 févr. 1902. [Paris, 12 rue de Prosnay.]

Frères et sœur du grand-père

du mariage du bisaïeul, le 2e duc et pair Napoléon Auguste, né 30 juill. 1801, † 19 juill. 1874, avec Eleonor née Jenkinson des earls of Liverpool, née 7 févr. 1810, m. 10 juill. 1830, † 11 oct. 1863.

1. † *Napoléon-Camille-Charles-Jean*, 3e duc de Montebello, né 30 oct. 1835, † 30 nov. 1876; m. à Pau 12 août 1873 à *Laure-Joséphine-Marie* née

- Daguilhon, née à Toulouse (remariée à Pau 18 oct. 1879 à Louis de Juge-Montespieu, †). [Chât. de *Séran*, par Lavaur, Tarn.]
2. † Louis-Gustave, marquis de Montebello, né à Lucerne 4 oct. 1838, † à Paris 2 déc. 1907, ancien amb.; m. à Paris 27 août 1873 à — Marie-Louise-Hortense-Madeleine Guillemain, née à Paris 13 mai 1853. [Chât. de *Stors*, Seine-et-Oise, et *Paris*, 21 rue Fresnel.]
Fils: † Louis-Auguste-Jean, marquis de Montebello, né à Paris 12 juin 1874, † à Stors 24 juill. 1912; m. à Paris 20 juin 1900 à — Marie-Louise de Salignac-Fénelon, née à Paris 8 juin 1879. [*Paris*, 71 avenue Victor-Hugo.]
Enfants: (1) *Nicolas-Jean-Stéphane*, né à Versailles 29 mars 1901.
(2) *Gérard*, né au chât. de Stors, Seine-et-Oise, 6 sept. 1903.
(3) *Françoise-Bernadette-Marie-Magdeleine*, née à Paris 11 mai 1906.
3. † Fernand-Edouard-Alfred-Henri, comte de Montebello, né à Naples 7 oct. 1843, † à Paris 20 janv. 1917; m. à Paris 4 mai 1874 à — Marie-Élisabeth de Miulle, née à Paris [*Paris*, 17 avenue Bosquet, et chât. de *Mareuil-sur-Ay*, Marne.]
Enfants: 1) *Stanislas-Alfred Lannes* comte de Montebello, né à Paris 9 nov. 1876; m. à Paris 5 oct. 1909 à — *Marthe-Marie-Augusta Delaire* de Cambacérès, née à Paris 21 sept. 1887. [*Paris*, 26 avenue Victor-Hugo, *Les Metz* par Jouy en Josas, Seine-et-Oise, et chât. de *Mareuil-s.-Ay*, Marne.]
Enfants: (1) *Christian-Guy-Marie-Maurice-Alfred*, né à Paris 11 mars 1911.
(2) *Monique-France*, née à Paris 12 janv. 1916.
- 2) *Alice-Marie-Claire*, née à Paris 16 janv. 1881; m. à Paris 7 juill. 1903 à *Stanislas Alvar Blandos* cte de Casteja. [*Paris*, 22 av. Friedland.]
4. *Mathilde-Henriette-Louise-Thérèse*, née à Naples 10 mai 1846; m. à Paris 6 juill. 1865 à *Alfred* conte (coll. du St-Siège) Werlé, † à Reims 23 mai 1907. [*Paris*, 7 rue de Chaillot.]
5. *Adrien-Jean*, comte de Montebello, né à Paris 9 août. 1851, dép. de la Marne. [*Paris*, 30 rue Boissière.]

Frères du bisaïeul

- du second mariage du trisaïeul, le 1er duc Jean, né 11 avril 1769, † 31 mai 1809, avec Louise Antoinette-Scholastique Guéhéneuc des comtes de Guéhéneuc, née 26 mars 1782, m. 1800, † 1er juill. 1856.
1. † Jean-Ernest, né 10 août 1803, † 24 nov. 1882 [bar. de l'Empire par lettres patentes du 9 mars 1810]; m. 27 août 1831 à *Mary Boddington*, née 18 janv. 1806, † 15 mai 1898.
Fils: 1) *Jean-Gaston* comte Lannes de Montebello, né à Pau 16 mai 1840, ancien chef d'esc. d'art. franç. [. . . .]
2) *René* comte Lannes de Montebello, né à Gelos, Basses-Pyrénées, 13 sept. 1845; m. à Paris 6 nov. 1875 à — *Marie* pss Lubomirska, née à Równo 1847. [*Pau*, villa Montebello.]
Enfants: (1) *Henry*, né à Paris 30 nov. 1876. [. . . .]
(2) † *Georges*, né à Paris 1878, † à 18 janv. 1909; m. à Biarritz 15 juin 1907 à — *Amalia* de Avilès, née
Fils: *Roger*, né à Biarritz 1908.
(3) *Berthe*, née à Pau 1880.
(4) *Hedwige*, née à Pau 1881; m. à Biarritz 17 sept. 1910 à *Louis d'Ax* de Vaudricourt. [. . . .]
(5) *Wanda*, née à Pau 24 déc. 1883.
2. † *Gustave*, né 4 déc. 1804, † 25 août 1875 [bar. de l'Empire par lettres patentes du 9 Mars 1810]; m. à Paris 18 janv. 1847 à *Adrienne* de Villeneuve-Bargemon, née 31 oct. 1826, † 8 juin 1870.

Fils : † Jean-Alban Lannes comte de Montebello, né à Paris 28 févr. 1848, † ibidem 30 avril 1915; m. à Paris 2 juill. 1874 à — Marie-Louise-Albertine de Briey, née à Magné, Vienne, 19 avril 1855. [Paris, 33 rue Barbet-de-Jouy.]

Filles : (1) *Adrienne*, née à Paris 5 mai 1875; m. à Paris 20 nov. 1906 à *Amédée* cte de Vallombrosa. [Paris.]

(2) *Roselyne*, née à Paris 23 nov. 1880; m. à 25 nov. 1919 au cte Henry de Villeneuve-Flayosc. [. . . .]

Monteleone*

(maison Erba, éteinte dans les mâles).

Catholiques. — Budapest. — Maison originaire de Côme, depuis 1676 patricienne de Milan. — Marchese di Mondonico, Vallicelli, Porchera, Olcalera, Colzano, Brusco, Riva e Naresso, titre milanais (primog.), conféré 5 avril 1684 par Charles III roi d'Espagne, duc de Milan, à Antonio-Maria Erba, fils d'Alessandro Erba et de Lucrezia Odescalchi, sœur du pape Innocent XIe, desquels descendent aussi les princes Odescalchi (v. l'article Odescalchi). Prise du nom et des armes d'Odescalchi par suite d'un accord de succession vers 1756. Acquisition du titre de Principe di Monteleone par suite du mariage (20 janv. 1749) de Ludovico marchese Erba avec Marianna-Barbara Piatti, propriétaire di Monteleone in Calabria (vendu par elle 30 avril 1794). Confirmation ital. du titre de Principe di Monteleone (primog., transmissible selon le droit napol.) de même que du titre de marchese di Mondonico, Vallicelli, Porchera, Olcalera, Colzano, Brusco, Riva e Naresso, Rome 27 janv. 1906 (pour Hugues Erba Odescalchi, v. ci-dessous); autorisation roy. hongr. de porter le susdit titre princier, Budapest 17 oct. 1910 (pour le même). — Armes, v. l'édition de 1912.

† Eugène-Hugues Erba Odescalchi, *principe di Monteleone*, né à Baja 4 févr. 1842, † à Budapest 27 mai 1919; m. à Csernek, comitat de Pozsega, 5 août 1880 à — *Hélène* Tarnuchi Tarnóczy d'Alsóélőcz et Jezernice, née à Alsó Lelocz 15 oct. 1858.

Filles : 1) *Virginia* Erba Odescalchi, née à Budapest 24 juill. 1884.

2) *Amalia* Erba Odescalchi, née à Budapest 1er juill. 1889; m. à Budapest 15 mai 1913 à Joseph Ceeb, LFM. autr. en retr. [Budapest.]

Montenuovo. §

Catholiques. — Vienne I, Löwelstrasse 6; Margarethen-sur-le-Moos, Basse-Autriche, et Németh-Bóly (Baranya), Hongrie. — Guillaume-Albert comte de Montenuovo (mont nouveau — Neuberg [Neipperg]; né 9 août 1821, † 7 avril 1897), fils d'Adam-Albert comte de Neipperg (v. l'introduction historique de l'article Neipperg, 2e partie), né 8 avril 1775, † 22 févr. 1829, et de sa seconde femme Marie-Louise duchesse de Parme, Plaisance et Guastalla, impératrice douair. (Napoléon Ier † 5 mai 1821) des Français, née archiduchesse d'Autriche etc., née 12 mars 1791, m. 7 août 1821, † 17 déc. 1847 fut créé Fürst von (Prince de) Montenuovo (titre autr.) 20 juill. (diplôme daté de Vienne 31 août 1864; coll. autr. de la qualification de „Durchlaucht“, Ischl 20 juill. 1905; mbre hér. de l'ancienne Chre des sgrs du Reichsrat autr. — V. l'édition de 1866, p. 195. Les cadets portent le nom de „Prinz § (Prinzessin §) von Montenuovo“, (Alt. Sérén.).

Alfred-Adam-Guillaume-Jean-Marie Fürst § von Montenuovo, (Alt. Sérén.), né à Vienne 16 sept. 1854, fils du 1er prince Guillaume-Albert (v. ci-dessus),

- et de Julienne ctesse de Batthyány, née 10 juin 1827, m. 18 mai 1850, † 19 nov. 1871; ancien chamb. et cons. int., ancien 1er gd-maître de la cour et col. des gardes, chev. de l'O. autr. de la Toison d'Or, de l'O. de l'Aigle Noir de diamant, de l'O. des Séraphins, de l'O. du Crancelin, gd-croix et bailli hon. de l'O. de Malte, etc.; m. à Vienne 30 oct. 1879 à — *Françoise ctesse Kinsky* des princes Kinsky, née 26 déc. 1861.
- Enfants: 1) Prssin *Julie-Rose-Françoise-Léopoldine-Marie*, née à Margarethen-sur-le-Moos 15 nov. 1880; m.: 1^o à Vienne 20 mai 1903 à Dionys cte Draskovich de Trakostyán, † à Vienne 8 mars 1909; 2^o à Bruck-s.-Leitha 3 févr. 1914 à Charles pr. d'Oettingen-Oettingen et Oettingen-Wallerstein.
- 2) Prssin § *Marie-Félicie-Françoise-Wilhelmine-Julie*, née à Margarethen-sur-le-Moos 20 oct. 1881, DCr.; m. à Vienne 5 août 1909 à François cte de Ledebur-Wicheln. [*Petersbourg* en Bohême.]
- 3) Pr. § *Ferdinand-Bonaventura-François-Alfred-Guillaume-Ervin-Maximilien-Marie*, né à Margarethen-sur-le-Moos 29 mai 1888, capit. de rés. hongr. en retr. [*Vienne I, Löwelstr. 6, et Budapest.*]
- 4) Prssin § *Françoise* de Paule-Marie-Ludovica-Julienne-Wilhelmine-Marguerite, née à Margarethen-s./le-Moos 22 août 1893; m. à Vienne 11 avril 1918 à Léopold pr. de Lobkowitz.

Monteroduni *

(maison Pignatelli)

Catholiques. — Naples, Rome, 10 via Po, et chât. de Monteroduni, prov. de Campobasso. — Deuxième branche de la ligne aînée de Casalnuovo de la maison Pignatelli (v. l'article Pignatelli). Barone di Monteroduni 20 mai 1694; Principe di Monteroduni (primog.) et érection de la sgrie de Monteroduni en principauté 20 nov. 1702 par le roi Philippe V, et 21 mai 1716 par l'empereur Charles VI (pour Luigi Pignatelli); Barone del Gallo (prov. de Caserte) 14 juill. 1721; Conte di Tuhegl et Duca di Castoria par suite du mariage (Naples 3 juill. 1700) de Luigi Pignatelli pr. di Monteroduni, né à Gricignano 13 juin 1658, † à Naples 31 janv. 1736, avec Anne-Marie Sances de Sotomayor Ivegla Ohmuckievich, duchessa di Castoria, contessa di Tuhegl, née à Naples 23 nov. 1649, † ibidem 9 déc. 1715; Reconnaissance ital. des titres de Principe di Monteroduni (primog.) patricien de Naples, conte di Tuhegl, barone del Gallo (primog.), Rome 30 août 1912 (pour Luigi Pignatelli della Leonessa (v. ci-dessous). — Armes et filaton v. l'édition de 1915. — Les membres de cette maison portent le nom de Pignatelli della Leonessa.

Luigi-Vittorio-Caterino-Giuseppe Pignatelli della Leonessa, 7e principe di Monteroduni, conte di Tuhegl, barone del Gallo, nobile patrizio napolitano [reconnaissance ital., Rome 30 août 1912], né à Naples 30 déc. 1885, fils du 6e principe Giovanni, né à Naples 16 janv. 1858, † à Rome 21 juill. 1911 et de Giuseppina née Gravina (v. ci-dessous); m. à Messine 19 nov. 1908 à — *Maria dei marchesi Ajossa*, née à Palmi 7 oct. 1887.

Enfants: 1) *Giuseppina*, née à Rome 17 oct. 1909.

2) *Maria-Concetta*, née à Rome 29 mars 1911.

3) *Giovanni Evangelista-Alberto-Maria-Giuseppe-Federico-Giuda Taddeo-Lucio-Palamede*, né à Naples 13 mars 1920.

Frères.

1. *Federico*, né à Naples 9 déc. 1886, comm. ital. au 82e rég. d'inf. [*Rome.*]

2. *Renato*, né à Naples 30 oct. 1888, Dr. en droit. [*Rome.*]

Mère.

Passa douair. *Giuseppina* di Monteroduni née Graviua e Starrabba, née à Palerme 15 avril 1858; m. à Naples 19 avril 1885, DdP. de la reine-mère d'Italie. [Rome, via Po 10.]

Frère et sœurs du père

du mariage du gd-père, le 5e pr. Luigi, né à Naples 23 mars 1836, † ibidem 29 août 1871, avec Vittoria del duchi de' Sangro, née à Naples 30 juill. 1836, m. à Naples 8 févr. 1855, † à Naples 2 oct. 1874.

1. *Carolina*, née à Naples 12 nov. 1856; m. à Naples 18 juin 1881 à Camillo Giudice Caracciolo dei principi di Villa e Cellamare. [Naples.]
2. † *Riccardo*, né à Naples 21 déc. 1859, † à Naples 5 avril 1908; m. à Naples 27 avril 1889 à — *Anna* Miceli, née à Naples 6 avril 1868. [Naples, Arco Mirelli 36.]
Enfants: 1) *Vittoria*, née à Naples 15 avril 1890; m. à Naples 21 nov. 1920 à Cesare Giulio Viola. [Rome.]
- 2) *Rosa*, née à Naples 30 mars 1893. [Naples.]
- 3) *Elisabetta*, née à Naples 27 févr. 1896. [Naples.]
- 4) *Francesca di Paola*, née à Naples 14 sept. 1898. [Naples.]
- 5) *Maria Rosaria*, née à Naples 4 août 1901. [Naples.]
- 6) *Luigi*, né à Naples 16 juill. 1904.
3. *Maria Argentina*, née à Paris 29 juill. 1866; m. à Naples 22 avril 1896 à Luigi Carelli, prés. de la cour d'assises à Naples.
4. *Giuseppina*, née à Naples 4 juill. 1871; m. à Cava dei Tirreni 5 oct. 1896 à Gioacchino Torre marchese di Civita Retenga. [Naples.]

Frère et sœur du grand-père

du mariage du bisaïeul, le 4e pr. Giovanni, né à Monteroduni 11 juill. 1803, † à Naples 16 juin 1865, avec Carolina Ruffo della Leonessa, née 11 mars 1814, m. à Naples 31 mai 1834, † 11 déc. 1870.

1. *Giuseppina*, née à Naples 10 nov. 1841; m. à Naples 11 déc. 1865 à Luigi Carafa Cantelmo Stuart prince de Roccella, conte di Grotteria, † à Naples 7 mai 1913. [Naples.]
2. *Alfonso*, né à Naples 12 nov. 1851, chev. hon. de l'O. souv. de Malte; m. à Naples 30 sept. 1872 à — *Maria-Giulia* Marulli dei duchi di San Cesareo, née à Naples 18 nov. 1852. [Naples, 63 Rione Amedeo.]
Fils: *Giovanni*, né à Naples 23 juin 1876; m. à Naples 7 août 1907 à — *Virginia* de Filippis, née à Naples 26 nov. 1882. [Naples, 38 Via Giovanni Nicotera, et châ. de *San Martino Valle Caudina*.]
Enfants: a. *Carlo*, né à Naples 4 mai 1908.
b. *Giulia*, née à Naples 11 mai 1910.

Montignano*

(maison Castelbarco).

Catholiques. — Milan et Pesaro. — La famille Castelbarco est originaire de l'évêché de Trente. Barone dei Quattro Vicariati e signore di Gresta 1508. L'empereur Leopold Ier confirme d. d. Ratisbonne 23 avril 1664 (aux frères Carlo et Francesco) le titre de Comtes du Saint Empire Romain, conféré à leurs aïeux par l'empereur Maximilien Ier. Prise du nom et des armes des Visconti et succession aux titres de conte di Gallarate, marchese di Cislago, consignore di Somma, Crenna et Agnadello (titres conférés par l'empereur Charles VI d. d. 25 sept. 1716) et de Grand d'Espagne de 1re cl. en 1705 par suite du mariage (1696) de Giuseppe-Scipione Castelbarco avec Costanza Visconti; Prise du nom de Simonetta après l'extinction de cette

maison 1755; Acquisition d'Albani (cfr. l'article Chigi-Albani) par suite du mariage de Carlo-Erocle-Melchiorre Castelbarco-Visconti-Simonetta, né 13 nov. 1808, † 14 oct. 1880, avec Antonia, née 8 févr. 1814, m. 15 juin 1831, † 4 oct. 1855, fille et héritière de Pompeo duca Litta-Visconti-Arese et d'Elena née des princes Albani. Principe romano (primog.) par bref du pape Pie IX d. d. 7 janv. 1848; Principe di Montignano pour la branche du fidéicommiss Albani par bref pontifical du 27 avril 1858. Autorisation de porter le nom d'Albani par décret royal italien d. d. 25 sept. 1886. Confirmation italienne des titres de Principe di Montignano, Conte di Gallarate, Marchese di Cislago, Conte del S. I. R., Signore di Quinzano, consignore di Crenna, consignore di Agnadello d. d. 27 juin 1895; Confirmation autr. des titres de barone dei Quattro Vicariati, signore di Gresta, conte di Castelbarco d. d. Vienne 15 août 1899. — Armes: v. l'édition de 1901. — Les membres de cette maison portent le nom de famille: Castelbarco-Albani-Visconti-Simonetta.

Cesare - Gian - Luca - Maria - Gaspare - Melchiorre - Baldassarre Castelbarco-Albani-Visconti-Simonetta, 3e principe di Montignano, conte di Castelbarco, comte du Saint Empire, conte di Gallarate, marchese di Cislago, barone dei Quattro Vicariati, signore di Gresta, signore di Quinzano, consignore di Somma, Crenna e Agnadello, né à Milan 1er juin 1896, fils du 2e pr. Carlo, né à Milan 9 nov. 1857, † à Milan 31 mars 1907; lt. d'art. ital., chev. d'honn. de l'O. souv. de Malte; m. à Macherio 17 oct. 1917 à — *Maria-Rosaria* dei duchi Visconti di Modrone, née à Come 4 oct. 1896.

Frères et sœurs.

1. *Giovanna* - Luca - Cristina - Maria, née à Casciago, Varese, 12 août 1897; m. à Milan 19 avril 1920 au cte Francesco Cicogna-Mozzoni. [*Milan.*]
2. *Elena*-Alberta-Maria, née à Casciago 18 oct. 1898; m. à Milan 14 avril 1921 au cte Fabio Sanminiatielli, Dr. en droit. [*Florence.*]
3. Cte *Francesco*-Giovanni-Maria-Gaspare-Melchiorre-Baldassarre, né à Milan 30 mars 1900, s.-lt. au service d'aviation ital.
4. Cte *Guglielmo*-Costanzo-Maria Gaspare-Melchiorre-Baldassarre, né à Casciago 14 août 1901.

Mère.

Passa Maria di Montignano, née Cavazzi dei conti della Somaglia, née à Milan 19 mai 1871; m. à Gerno 1er juill. 1895, D de la Cr. d'honn. de l'O. souv. de Malte. [*Milan.*]

Frères du père

du mariage du gd-père, le 1er pr. Cesare, né 5 mars 1834, † 2 janv. 1890, avec Cristina née nob. dei conti Cicogna Mozzoni, née à Milan 4 juill. 1838, † ibidem 22 févr. 1917.

1. Cte *Alberto*-Francesco-Maria-Costanzo, né à Milan 28 janv. 1859, ingénieur industriel; m. à Milan 5 avril 1886 à Maria Alemagna dei conti di Bucinago, née à Milan 10 juill. 1864, † à S. Ilario, Ligure, 3 déc. 1891. [*Milan.*] Fils: Cte *Aldrighetto*, né à Milan 9 janv. 1889, ingénieur, lt. ital. au rég. Cavalleggeri Guide.
2. Cte *Costanzo*-Francesco-Maria, né à Milan 13 nov. 1860. [*Milan.*]

† Montléart, 1893—1920.

Montmorency.

A. Ancienne maison de Montmorency.

(Éteinte).

Catholiques. — Souche probable: Mathieu II de Montmorency (Seine-et-Oise) 1214, que la tradition fait descendre de Bouchard le Barbu, seigneur de St-Denis 998; „Premier baron chrétien“ 1327; Anne de Montmorency, né 10 mars 1492, † 11 nov. 1567, fut créé Pair de France 1522, Duc de Montmorency 5 juill. 1551 (titre franç. confirmé 4 août 1552); le titre de duc de Montmorency éteint 18 août 1862 (v. B.); François-Henri de Montmorency-Bouteville, né 8 janv. 1628, maréchal de France 1675, † 4 janv. 1695, fut revêtu, par suite de son mariage avec Madeleine, héritière de la maison de Luxembourg-Piney, du titre de Duc de Montmorency-Luxembourg 1662; Duc de Beaumont (titre franç.) et Prince de Luxembourg 22 août 1765; Pacte de famille du 1er mars 1820. — V. les éditions de 1836, p. 177, et 1848, p. 160.

† Édouard de Montmorency, duc de Beaumont, prince de Luxembourg, né 9 sept. 1802, † 15 janv. 1878; m. à Paris 13 mai 1837 à Léonie de Croix, née 5 nov. 1813, † 14 mars 1887.

Fille: † Anne-Marie-Eugénie de Montmorency-Beaumont-Luxembourg, née à Paris 13 mars 1840, † ibidem 10 févr. 1922; m. à Paris 30 mai 1864 à Marie-Louis-Augustin de Durfort-Civrac de Lorge, vicomte de Durfort, † à Paris 27 juin 1911.

B. Montmorency*

(maison de Talleyrand-Périgord).

Catholiques. — Paris, 38 rue de Ponthieu. — Adalbert de Talleyrand-Périgord, né 20 mars 1837, v. ci-dessous, fils d'Alix, sœur de Raoul, dernier duc de Montmorency, né 14 déc. 1790, † 18 août 1862, obtint la collation du titre de Duc de Montmorency (titre franç., primog.), 14 mai 1864.

† Nicolas-Raoul-Adalbert de Talleyrand-Périgord, 1er duc de Montmorency, v. Talleyrand et Sagan.

Montrose*

(maison de Graham).

Anglicans. — Buchanan Castle, Stirlings., Scotland. — Maison féodale d'Écosse, qui remonte sa filiation à William de Graham, vivant vers 1128; acquisition de Kinebar etc. près Montrose (Old-Montrose, partie du village de Maryton, Forfarshire) vers 1200; Baro et miles et Knight of Dundaff avant 1244; Knight of Kincardine 1281; Knight of Kincardine and Old-Montrose 1346; Lord of Dundaff 1394; Lord Graham vers 1445; Earl of Montrose 3 mars 1505; Marquess of Montrose 16 mai 1644; Duke of Montrose, Marquess of Graham and Buchanan 24 avril 1707 — tous ces titres dans la pairie d'Écosse; Earl et Baron Graham of Belford dans la pairie de Grande-Bretagne 23 mai 1722. — V. l'édition de 1877, p. 279. — Les membres de cette maison portent le nom de famille: Graham.

Douglas Beresford Malise Ronald Graham, 5e *duke of Montrose*, marquess of Montrose, of Graham and Buchanan, earl of Montrose, earl of Kincardine, viscount of Dundaff, lord Graham, Aberuthven, Mugdock and Fintrie en Écosse, earl and baron Graham en Gde-Bretagne, né à Buchanan 7 nov. 1852, fils du 4e duke James, né 16 juill. 1799, † 30 déc. 1874, et de Caroline Beresford des lords Decies, née 14 mars 1818, m. 15 oct 1836, † 16 nov. 1894; sheriff hér. de Dumbartonshire, lord-clerk-register d'Écosse, lord-lt. de Stirling, lord gd-commissaire de l'assemblée gén. de l'Église d'Écosse, aide de camp du Roi, brig.-gén., col. hon. du 3e bat. des

Princess Louise's Argyll and Sutherland Highlanders; m. à Londres 24 juill. 1876 à — *Violet* Hermione des baronets Graham, née à Netherby . . sept. 1855.

Enfants: 1) *James marquess of Graham*, né à Londres 1er mai 1878; capit. comm. la Clyde Div. R.N.; m. à Londres 14 juin 1906 à — lady *Mary* Louise Douglas-Hamilton des dukes of Hamilton, née 1er nov. 1884. [*Brodick Castle*, île d'Arran, Bute; et *Easton Park*, Suffolk.]

Enfants: (1) *James Angus earl of Kincardine*, né à Londres 2 mai 1907.

(2) Lady *Mary* Helen Alma, née à Londres 11 avril 1909.

(3) Lord *Ronald* Malise Hamilton, né à 20 sept. 1912.

2) Lady *Helen* Violet, née à Londres 1er juill. 1879.

3) Lady *Hermione* Emily, née à Buchanan Castle 22 févr. 1882; m. à Londres 29 mars 1906 à Lochiel (Donald Cameron of Lochiel), lt.-col. brit. comm. du 5e bat. des Queens Own Cameron Highlanders. [*Achnaharry Castle*, Spean Bridge, Invernesshire.]

4) Lord *Douglas* Malise, né à Buchanan Castle 14 oct. 1883, major brit. au rég. Royal Horse Art.; m. à Londres . . juill. 1919 à — Hon. *Rachael* Mary Holland des viscounts Knutsford, née à 1er mars 1891. [. . . .]

5) Lord *Alastair* Mungo, né à Buchanan Castle 12 mai 1886, lt.-comm. R.N.; m. à Londres 4 mai 1916 à — lady *Meriel* Olivie Bathurst des earls of Bathurst, née à 3 sept. 1894.

Fille:, née à 1917.

Sœurs.

1. Lady *Beatrice* Violet, née à Buchanan Castle 13 févr. 1842; m. à Londres 15 déc. 1863 à William Algernon Greville, 2e lord Greville, † à Londres 3 déc. 1909. [8 Upper Belgrave sq., Londres W, et *Clonehugh*, Mullingar.]

2. Lady *Alma* Imogine Leonore Charlotte, née à Buchanan Castle 7 sept. 1854; m. à Londres 27 juill. 1872 à Gavin Campbell, 1er marquess of Breadalbane. [*Taymouth Castle*, Aberfeldy; *Graig*, Dalmally, Argyll.]

Morny*.

Catholiques. — Paris, 44 rue Molitor. — Charles-Auguste-Louis-Joseph Demorny, né 22 oct. 1811, † 10 mars 1865, fils d'Auguste-Charles comte de Flahaut, né 21 avril 1785, † 2 sept. 1870, et d'Hortense duchesse de St-Leu, ci-devant reine de Hollande, née de Beauharnais, née 10 avril 1783, † 5 oct. 1837, fut créé Duc de Morny (titre franç.; primog.) 9 juill. 1862. — V. l'édition de 1891, p. 366. — Les cadets portent le nom: de Morny.

Auguste 3e duc de Morny, né à Paris 16 janv. 1889, fils du 2e duc de Morny, né à Paris 25 nov. 1859, † à Auteuil 14 juill. 1920; succ. à son père.

Frère et sœur.

1. *Anateresa* de Morny, née à Paris 4 janv. 1890.

2. *Antoine*-Charles-Napoléon-Joachim-Marie de Morny, né à Paris 20 mars 1896.

Mère.

Dsse Douair. *Carlotta* Maria Eustacia de Morny, née Guzman Blanco, née à Caracas 29 mars 1869; m. à Paris 1er juill. 1886. [Paris, 44 rue Molitor.]

Frère et sœur du père

du mariage du gd-père, le duc Charles (v. ci-dessus) avec Sophie psse Troubetzkoy, née 1838, m. 7 janv. 1857 (remariée 2 avril 1868 à José-Osorio y Silva, duc de de Sesto, marquis de Alcañices, † . . déc. 1909), † 9 août 1896.

1. † Simon-André-Nicolas-Serge de Morny, né à Paris 26 nov. 1861. † à 7 mars 1922.

2. *Sophie-Mathilde-Adèle-Denise de Mornay*, née à Paris 26 mai 1863 [*Paris*]; m. à Paris 11 déc. 1881 à Jacques Godart, mis de Belbeuf, † . . . (séparée 25 avril 1887, divorcée 7 déc. 1903).

M o r t e m a r t *

(maison de Rochechouart).

Catholiques. — Paris, 1 rue St-Dominique, Chât. d'Entrains, Nièvre, et Chât. de Hombourg, par Kedingen, Lorraine. — Maison féodale du Poitou, qui fait remonter sa filiation à Aimery Ier, vicomte de Rochechouart (Haute-Vienne) 1018; c'est de ce dernier que descend une branche aînée, celle des vicomtes de Rochechouart, ainsi que la branche ducale mentionnée ci-dessous; Baron de Mortemart (Haute-Vienne) par suite du mariage d'Aymery VII de Rochechouart avec Alix, héritière de la maison de Mortemart, 1205; la terre de Tonnay-Charente est entrée dans la famille par le mariage antérieur à 1254 d'Aymery vcté de Rochechouart avec Jeanne, fille du prince de Mauléon; on voit dans un hommage du 10 déc. 1591 Jeanne veuve (René) de Rochechouart qualifiée de psee de Tonnay-Charente, héritière de la branche aînée de la maison, mariée à Aymery de Rochechouart-Mortemart; érection du marquisat de Mortemart en duché (titre franç.; primog.) et pairie, en mai 1650, enregistrée 15 déc. 1663; Comte de l'Empire franç., lettres patentes du 17 mai 1810; Baron de l'Empire, lettres patentes du 8 avril 1813; Pair de France 4 juin 1814; Duc-pair hér., ordonnance du 31 août 1817. — V. l'édition de 1877, p. 301. — Les membres de cette maison portent le nom de famille: de Rochechouart-Mortemart.

Arthur-Casimir-Victurnien de Rochechouart, 12^e duc de Mortemart, né à St-Vrain 17 juin 1856, fils du 11^e duc Victurnien, né 1^{er} déc. 1832, † 22 mai 1893, et de Virginie née de Sainte-Aldegonde, née 24 sept. 1834, m. 11 juill. 1854, † 23 août 1900; ancien off. de cav. franç.; m. à Paris 9 juin 1880 à *Hélène-Geraldine-Sophie-Marie d'Hunolstein* des comtes d'Hunolstein, née 13 oct. 1859, † à Cannes 25 mars 1904.

Fils: † *François-Marie-Joseph-Laurent-Victurnien de Rochechouart*, mis de Mortemart, *prince de Tonnay-Charente*, né à Paris 22 mars 1881, † (par suite d'un accident d'aéroplane milit.) 16 mars 1918; m. à Paris 2 juill. 1907 à *Marguerite-Françoise-Marie de La Rochefoucauld* des ducs de Doudeauville, née à Paris 9 août 1886 (remariée à Paris 1^{er} oct. 1919 au cte Alain de Kergarion, † [par suite d'un accident d'automobil] à Fontainebleau 29 mai 1920 [*Paris*]).

Fils: (1) *Charles-Marie-Louis-Arthur-Victurnien*, né à Paris 8 avril 1908.
(2) *Louis-Victor-Marie-François-Victurnien*, né à Paris 13 mars 1909.

Frères et sœurs.

1. *Marie-Anne-Antoinette-Victurnienne*, née à St-Vrain 24 mai 1860; m. à St-Vrain 4 oct. 1881 à Guy cte de La Rochefoucauld, † à Paris 17 (16 ?) nov. 1912. [*Paris*, 4 avenue de la Motte-Picquet, et chât. de *Villeneuve-St-Germain*, Aisne.]
2. *Jeanne-Virginie-Victurnienne*, née à St-Vrain 8 janv. 1864; m. à Paris 18 janv. 1883 à Alexandre cte de La Rochefoucauld, duc d'Estissac. [*Paris*.]
3. *Anne-Henri-Joseph-Victurnien marquis de Mortemart*, né à St-Vrain 25 oct. 1865; m.: 1^o à Paris 4 oct. 1892 à Adélaïde-Florence-Gabrielle Le Coat de Kervéguen, née à Paris 31 mai 1874, † à Territet, Suisse, 2 mars 1901; 2^o à Paris 18 sept. 1905 à — *Marie-Pie-Charlotte-Élisabeth-Jeanne* Cousin de Montauban Palikao, née à Paris 25 févr. 1874. [*Paris*, 13 rue Las Cases, et chât. de *Meillant*, Cher.]
Enfants: a) du 1^{er} lit: 1) *Anne*, née à St-Vrain 3 juill. 1893.
2) *Henri*, né à Paris 8 janv. 1896.

- b) du 2^d lit : 3) Jeanne-Marie, née à Paris 22 nov. 1906.
 4) *Victurnien*, né à Paris 8 janv. 1908.
 5) *Marguerite*, née à Paris 29 avril 1909.
 6) Yvonne - Jeanne - Charlotte - Marie - Renée - Victurnienne, née à Paris 30 mai 1911.
 7) Jean-Alexandre-Augustin-Marie-Cœur de Jésus-Victurnien-René, né à Paris 11 juin 1914.
4. René-Marie-Louis-Victurnien cte de Mortemart, né à Paris 2 mars 1867; m. à Paris 22 juin 1891 à — *Elisabeth* de Riquet de Caraman, née 3 oct. 1871. [Chât. de *St-Vrain*, Seine-et-Oise, et *Paris*, 3 avenue Georges V.] Enfants: 1) *Marie* - Solange-Philomène-Victurnienne, née à Paris 13 avril 1892; m. à Paris 16 oct. 1913 à Marie-Flavien-Léopold-*Aymard* cte de Froissard de Broissia. [*Paris*, 103 rue de l'Université.]
 2) *Antoinette*-Marie-Virginie-Victurnienne, née à St-Jean 29 juill. 1893; m. à Paris 3 août 1916 à Louis-René cte de Gramont. [*Paris*, 101 avenue Malakoff.]
 3) *Agnès-Isabelle-Marie-Victurnienne*, née à St-Jean, Seine-et-Oise, 1^{er} août 1895; m. à Paris 18 déc. 1919 au cte Thomas d'Oillamson. [*Paris*, 8 rue du Colonel Combes.]
 4) *Gabriel-Charles-Xavier-Victurnien*, né à Paris 12 févr. 1899.
 5) Jeanne-*Elisabeth*-Yolande-Marie-Victurnienne, née à Paris 23 mars 1903.
 6) *Alix* - Marguerite - Marie-Victurnienne, née à St-Jean, Seine-et-Oise, 26 août 1905.

Frères du grand-père

- du mariage du bisaïeul, le marquis Victor, né 2 avril 1780, † 28 janv. 1834, avec *Éléonore* de Montmorency, née 1^{er} nov. 1776, m. 20 avril 1801, † 15 août 1863.
1. † René 10^e duc de Mortemart, prince de Tonnay-Charente, né 10 mars 1804, † 28 avril 1893; m. à Paris 17 févr. 1829 à *Gabrielle*-Bonne de Launrencin, née 13 févr. 1808, † 6 nov. 1894.
 Filles: 1) Louise-Henriette-*Mathilde*, née à Paris 3 avril 1830; m. à Paris 11 avril 1850 à Philibert-Bernard mis de Laguiche, † 9 mars 1891. [*Paris*, 16 rue de Matignon, et chât. de *Chaumont*, Saône-et-Loire.]
 2) † Louise-Anne-Léonie, née à Paris 5 déc. 1833, † à Bruxelles 22 oct. 1921; m. à Paris 31 mai 1854 à Louis cte de Merode, † 7 déc. 1876.
2. † Louis comte de Mortemart, né 20 oct. 1809, † 29 avril 1873; m. 21 mai 1839 à Marie-Clémentine de Chevigné, † 24 oct. 1877.
 Fille: Marie-Adrienne-Anne-Victurnienne-Clémentine, née à Paris 10 févr. 1847; m. à Paris 11 mai 1867 à Emmanuel de Crussol, 12^e duc d'Uzès, † 28 déc. 1878. [*Bonnelles*, Seine-et-Oise, et *Paris*, 78 rue de Courcelles.]

de la Moskowa *

(maison Ney).

Catholiques. — Paris, 82 av. des Champs-Élysées. — Michel Ney, maréchal de l'Empire, né à Sarrelouis 10 janv. 1769, fusillé à Paris 7 déc. 1815, Duc d'Elchingen (bataille d'Elchingen, Bavière, du 14 oct. 1805; titre franc., primog.) 19 mars (lettres patentes de mai) 1808 (confirmé par lettres patentes du 24 juill. 1826) et Prince de la Moskowa (bataille de la Moskowa, Russie, du 7 sept. 1812; titre franc., primog.) 7 sept. 1812 (lettres patentes du 25 mars 1813); Pair de France par ordonnance du 2 juin 1815. — V. l'édition de 1874, p. 173. — Les membres de cette maison portent le nom de famille: Ney d'Elchingen.

Napoléon-Léon-Michel Ney d'Elchingen, 4^e prince de la Moskowa, né à Paris 11 janv. 1870, fils de Michel Ney, 3^e duc d'Elchingen, né 3 mai 1835,

† 23 févr. 1881, et de **Paul** - Marguerite-Laure-Juliette-Adélaïde née Furtado (fille adoptive de Cécile veuve Heine, née à Paris 28 oct. 1847), m. à Rocquencourt 9 août 1866 (remariée à Paris 18 oct. 1882 à Victor Massena pr. d'Essling, duc de Rivoli), † à Bellagio 19 sept. 1903; capit. de rés. au 12^e rég. de drag. franç.; m. à Rome 15 nov. 1898 à Eugénie psse Bonaparte, née 6 sept. 1872 (séparés par jugement du tribunal civil de la Seine 31 déc. 1903).

Frère et sœurs.

1. **Cécile-Marie-Michaëla Ney d'Elchingen**, née à Rocquencourt 28 août 1867; m. à Paris 10 mai 1884 à Joachim pr. Murat.
2. **Rose-Blanche-Mathilde-Ney d'Elchingen**, née à Rocquencourt 2 oct. 1871; m. à Paris 15 nov. 1905 à Ottavio duca Lanza de Camastra. [Paris.]
3. **Charles-Aloys-Jean-Gabriel Ney, 5^e duc d'Elchingen**, né à Paris 3 déc. 1873, capit. d'art. de rés. franç. [Paris, 12 rue de Lota]; m. à Paris 14/15 janv. 1902 à — Germaine, veuve ctesse (Charles, † 26 déc. 1899) Le Tonnelier de Breteuil née Roussel, née à Neuilly-s./S. 17 août 1873. [Paris, 50 rue de Chaillot.]
Fils: **Michel Ney cte d'Elchingen**, né à Paris 31 oct. 1905.
4. **Violette-Jacqueline-Charlotte Ney d'Elchingen**, née à Rocquencourt 9 sept. 1878; m. à Nice 26 avril 1899 à Eugène prince Murat, † 26 juill. 1906. [Paris, 12 avenue d'Eylau.]

Münster de Dernebourg**.

Luthériens. — Dernebourg, prov. Hanovre. — Noblesse féodale de Westphalie qui paraît authentiquement depuis Ludbert de Bevern 1138, et dont la filiation remonte à Ernestus de Monasterio (Ernestus de Bevern) 1170 (Cod. diplom. hist. westf., t. II, n. 344, p. 109); Comte du Saint Empire et comte bavarois Munich 27 juin 1792 (par l'électeur Charles-Théodor comme Vicaire de l'Empire Germanique); Maréchal hér. du royaume de Hanovre 12 août 1814; membre hér. de l'ancienne Chre des sgrs de Prusse 16 nov. 1867 (pour l'usufruitier des fidéicommiss de Dernebourg et de Ledenburg); Titre pruss. de „Fürst Münster von Dernebourg“ (transmissibilité réservée) avec la qualification de „Durchlaucht“, d. d. Nouveau Palais 29 août 1899; transmission pruss. de la dignité princière conférée à son père à titre personnel, et de la qualification de „Durchlaucht“, Nouveau Palais près Potsdam 22 mars 1909 (ad. pers. du cte Alexandre de Münster-Ledenburg [v. ci-dessous]). — Armes: v. l'édition de 1901. — Possessions: les fidéicommiss de Dernebourg (969 ha) et de Ledenburg (325 ha), la sgrie de Dornum (900 ha), Binder (205 ha), Luttrum (68 ha) et Kniestedt part I, II, III (414 ha), prov. de Hanovre, et Denckhausen (251 ha), Brunswick. — V. le Taschenbuch der Gräflichen Häuser. — Les fils portent le nom de „Graf (Gräfin) zu Münster, Freiherr (Freiin) von Grothaus“.

† **Alexandre 2^d Fürst Münster von Dernebourg** (Alt. Sérén.), né à Dernebourg 1^{er} sept. 1858, † ibidem 12 oct. 1922, fils du 1^{er} pr. Georges-Herbert, né à Londres 23 déc. 1820, † à Hanovre 27 mars 1902 et d'Alexandrine psse Galitzin, née à St-Petersbourg 29 janv. 1823, m. à Weimar 11 août 1847, † à Florence 16 avril 1884; sgr fidéicommissaire, Dr. jur. et cam., ancien major pruss. à la s. de l'a., chev. de l'O. de St-Jean; m. à Londres 3 juin 1890 à lady **Muriel Hay** des earls of Kin-noul, né à Dupplin Castle, Perthshire, 14 août 1863.

Fils: 1) **Graf Frédéric-Georges-Constantin-Hervey-Ernest-Alexandre**, né à Hombourg-les-Bains 20 juin 1891, lt. pruss. de rés. en retr. [Dernebourg.]

- 2) Graf *Paul-Alexandre-Guillaume*, né à Maresfield Park 27 nov. 1898, lt. pruss. en retr.; m. à *Waldfried* 25 août 1921 à — *Vera* div. mgrine de *Pallavicini* née de *Weinberg*, née à Francfort sur-le-M. 14 sept. 1861. [. . .]

Frère et sœur,

(v. le Taschenbuch der Gräflichen Häuser.)

M u r a t.

Catholiques. — Paris, 28 rue de Monceau; châ. de Rocquencourt, Seine-et-Oise. et châ. de Chambly, Oise. — *Joachim Murat*, né à La Bastide-Fortunière, aujourd'hui La Bastide-Murat, Lot, 25 mars 1767, † au châ. de Pizzo en Calabre 13 oct. 1815, fut créé par suite de son mariage avec *Caroline Bonaparte* (sœur de Napoléon Ier), prince français avec la qualification d'„Altesse Impériale“ 1804, grand-duc de Clèves et de Berg 18 mars 1806, roi de Naples 15 juill. 1808 à 18 mai 1815; son second fils *Lucien Murat* prince napol. de *Ponte Corvo* (prov. de Caserta, Italie) 5 déc. 1812; titre (franç.) de *Prince Murat* avec la qualification d'„Altesse“ 1853. — V. l'édition de 1866, p. 198.

Joachim-Napoléon 5e prince *Murat*, prince de *Ponte-Corvo*, né à Grosbois 28 févr. 1856, fils du 4e pr. *Joachim*, né à Bordentown 12 juill. 1834, † au châ. de Chambly, Oise, 23 oct. 1901, et de *Malcy* née *Berthier* des princes de *Wagram*, née 22 juin 1832, m. à Paris 23 mars 1854, † 18 mai 1884; capit. de cav.; m. à Paris 10 mai 1884 à — *Cécile* *Ney* d'*Elchingen* des princes de la *Moskowa*, née 28 août 1867.

Enfants: 1) Pr. *Joachim-Napoléon-Michel*, prince de *Ponte-Corvo*, né à Paris 6 août 1885, député du Lot, capit. de rés. [Paris.]

2) Psee *Marguerite-Malcy-Caroline-Alexandrine*, née à Paris 28 nov. 1886; m. à Paris 2 juill. 1912 à *Edgard* bar. *Lejeune*, † (tué à l'ennemi) à *Bailleul* 23 nov. 1914, capit. franç. au 5e rég. de cuirass. [Paris, 28 rue de Monceau.]

3) Pr. *Alexandre-Eugène-Joachim-Napoléon*, né à Rocquencourt 12 sept. 1889, capit. d'art. de rés.; m. à Paris 15 sept. 1920 à — *Yvonne* *Gillois*, née à [Paris.]

Fille: Psee *Laetitia*, née à Paris . . juill. 1921.

4) Pr. *Charles-Michel-Joachim-Napoléon*, né à Paris 16 juin 1892, capit. d'art. d'assaut en disp.

5) Pr. *Paul-Jérôme-Michel-Joachim-Napoléon*, né à Rocquencourt 30 sept. 1893, lt. de rés. du 14e rég. de drag.; m. à Paris 10/11 nov. 1919 à — *Solange* de la *Rochevoucauld* des ducs d'*Estissac*, née 12 août 1894. [Chât. de *Rocheplate* par *Puiseaux*, *Loiret*.]
Fils: Pr. *Louis*, né à Paris . . sept. 1920.

6) Pr. *Jérôme-Gaëtan-Michel-Joachim-Napoléon*, né à Paris 1er févr. 1898, aspirant observateur d'aviation.

Sœurs.

1. Psee *Eugénie-Louise-Caroline-Zénaïde*, née à Paris 23 janv. 1855; m. à Paris 18 juin 1887 à *Giuseppe Caracciolo*, duc de *Lavello*, prince de *Torella*, † à Naples 16 janv. 1910. [Naples.]

2. Psee *Anne-Napoléone-Caroline-Alexandrine*, née à Paris 20 avril 1863, ancienne *DdP*, autr., *DCr.*; m. à Paris 3 juin 1885 à *Agénor* comte de *Gołuchowo-Gołuchowski*, † à *Lemberg* 28 mars 1921, ancien min. prés. du conseil commun des min. d'*Autriche-Hongrie*. [*Vienne IV*, *Brucknerstrasse* 8.]

Frères et sœur du père

du mariage du gd-père, le 3e prince Lucien, prince de Naples, prince de Ponte-Corvo, né 16 mai 1803, † 10 avril 1878, avec Caroline née Fraser, née 13 avril 1810, m. 18 août 1831, † à Paris 10 févr. 1879.

1. Psee *Anna*, née à Bordentown 3 févr. 1841, D. de la Cr. d'honn. de l'O. souv. de Malte; m. à Paris 18 déc. 1865 à Antoine de Noailles, duc de Mouchy, † 2 févr. 1909. [*Paris*, avenue d'Iéna 44.]
2. † Pr. Achille-Napoléon, né 2 janv. 1847, † 15/27 févr. 1895; m. à Paris 13 mai 1868 à Salomé psee Dadian, née 1er déc. 1848, † à Paris 23 juill. 1913.

Enfants: 1) Pr. *Lucien-Charles-David-Napoléon*, né à Mustapha, Algérie, 8 juill. 1870; m. à Paris 3 juin 1897 à — *Marie* de Rohan-Chabot, née 24 mai 1876. [*Paris*, 35 boul. des Invalides.]

Fils: Pr. *Achille-Napoléon*, né à Paris 3 juill. 1898.

- 2) Pr. *Louis-Napoléon-Achille-Charles*, né à Brunoy (Seine-et-Oise) 25 août 1872, ancien col. russe. [*St-Pétersbourg*.]
- 3) Psee *Antoinette-Catherine*, née à Zougidi 15 août 1879 [reception dans la noblesse russe . . juill. 1914]. [*Zougidi*.]
3. † Pr. *Louis-Napoléon*, né à Paris 22 déc. 1851, † ibidem 22. sept. 1912; m. à Odessa 11/23 nov. 1873 à — *Eudoxie* Michailowna psee (Alexandre † 1869) Orbeliani née Somow, née au châ. d'Alexandrovka, Russie méridionale, 17 févr. 1851 (cath.-grecque). [*Paris*, 86 boul. Flandrin.]

Fils: 1) † Pr. *Eugène-Louis-Michel-Joachim-Napoléon*, né au châ. de Brevannes 10 janv. 1875, † (par suite d'un accident) à Mitterteich, Bavière, 26 juill. 1906; m. à Nice 26 avril 1899 à — *Violette* Ney d'Elchingen des princes de la Moskowa, née 9 sept. 1878. [*Paris*, 12 avenue d'Eylau.]

Enfants: (1) Pr. *Pierre-Eugène-Louis-Michel-Joachim-Napoléon*, né à Paris 6 avril 1900.

- (2) Psee *Paule-Caroline-Mathilde*, née à Paris 21 mai 1901; m. à Paris 30 août 1919 à Bertrand de Faucigny-Lucinge, prince de Cystria (v. l'article Lucinge). [*Paris*.]
 - (3) Psee *Caroline-Rose-Eugénie*, née à Paris 17 août 1903, m. à Paris 27 déc. 1922 à Henri de Gheest. [*Paris*, avenue d'Eylau.]
 - 2) Pr. *Michel-Anne-Charles-Joachim-Napoléon*, né au châ. Alexandrovka 7 févr. 1887, maréchal des logis de rés. au 4e rég. de huss.; m. à Paris 6 févr. 1913 à — *Hélène* Macdonald Stallo, née à Cincinnati 4 sept. 1892. [*Paris*, 26 av. Henri-Martin.]
- Fille: Psee *Laure*, née à Paris 13 nov. 1913.

Musocco*

(malson Trivulzio).

Catholiques. — Milan, 4 piazza S. Alessandro. — Malson milanaise, dont la filiation remonte à Paolo Trivulzio, dont un fils Paolino, † 1120; inscription au nobiliaire de Milan 20 avril 1277; acquisition du comté de Mesocco (vendu aux Grisons 1549) par Gian-Giacomo Trivulzio, marchese di Vigevano, 1487; titre de Reichsgraf (Comte du Saint Empire) conféré par l'empereur Rodolphe II; qualification de „Hochgeboren“ 24 févr. 1621 pour Gian-Giacomo-Teodoro Trivulzio; Reichstürst (primog.) de Misocco et de la Vallée Misolcina, Vienne 17 sept. 1622; titre éteint 26 juill. 1678; confirmation de la substitution d'Antonio-Gaetano-Teodoro Gallo au nom et titre, Vienne 24 avril 1679; le titre éteint de nouveau 1767; Autorisation Ital. de relever le titre de prince di Musocco (primog.) en faveur de Gian-Giacomo Trivulzio (v. ci-dessous), marchese di Sesto Uteriano (prov. de Milan) et

de transférer ce dernier titre (primog.) à son fils, Monza 24 juill. 1885. — V. l'édition de 1891, p. 446. — Les membres de cette maison portent le nom de famille: Trioubzio.

Luigi-Alberico-Maria-Antonio-Gian-Giacomo-Giorgio-Teodoro-Carlo-Cristoforo Trivulzio, 2^d *principe di Musocco* etc., patricien de Milan, né à Milan 12 févr. 1868, fils de Gian-Giacomo Trivulzio, 1^{er} principe di Musocco, né à Milan 8 juin 1839, † à Milan 9 juill. 1902; m. au châ. de Gernetto (près Milan) 4 juin 1894 à — *Maddalena Cavazzi* des conti della Somaglia, née à Milan 26 mars 1873, DdP. de la Reine.

Enfants: 1) *Marianna-Giulia*-Guendalina Trivulzio, née à Bellagio 27 sept. 1895; m. à Milan 23 mai 1917 à Annibale dei marchesi Brivio Sforza.

[*Milan.*]

2) *Gian-Giacomo*-Luca-Maria-Alessandro-Teodoro-Giulio-Luigi Trivulzio, *marchese di Sesto Ulteriano*, né à Milan 25 oct. 1896. [. . .]

Mère.

Passa douair. *Giulia* di Musocco née cessa Barbiano de Belgiojoso d'Este des princes Barbiano de Belgiojoso d'Este, née 31 janv. 1844; m. à Milan 10 janv. 1864. [*Milan.*]

N e w c a s t l e *

(maison de Pelham-Clinton).

Anglicans. — Clumber, Worksop. — Maison originaire de Warwickshire, qui fait remonter son origine à un frère de Geoffrey de Clinton, lord-chambellan et trésorier du roi Henri Ier, vers 1100; Baron Clinton 6 sept. 1330; Earl of Huntingdon 16 mars 1337, titre éteint 1354; Earl of Lincoln 4 mai 1572; acquisition du duché de Newcastle-under-Lyme (Staffordshire) par suite du mariage de Henry 9^e earl of Lincoln avec Catherine, héritière du très-hon. Henry Pelham et de Thomas Pelham, duke of Newcastle (depuis le 17 nov. 1756), et prise du nom de Pelham-Clinton, 1768 — tous ces titres dans la pairie d'Angleterre. — V. l'édition de 1877, p. 281. — Les membres de cette maison portent le nom de famille: Pelham-Clinton.

Henry Pelham Archibald Douglas Pelham-Clinton, 7^e *duke of Newcastle-under-Lyme*, earl of Lincoln, né à Londres 28 sept. 1864, fils du 6^e duke Henry, né 25 juin 1835, † 22 févr. 1879, et de Henrietta-Adela née Hope, née à Deepdene, Surrey, 11 avril 1843 (cathol. depuis 1870), m. à Londres 11 févr. 1861 (remariée à Paris 7 avril 1880 à Thomas Theobald Hohler, de Colesborne, Gloucester, † 5 mai 1892), † à Woodford, Essex, 8 mai 1913; forestier hér. de Dartmoor, gardien de St-Briavels Castle, Lord High Steward de Retford, DL.; m. à Londres 20 févr. 1889 à — *Kathleen Florence May Candy*, née à Dublin . . . 1871.

Frère et sœurs.

1. Lady *Beatrice* Adelina, née à Londres 12 févr. 1862; m. à Londres 16 sept. 1880 à Cecil Edmund Lister-Kaye. [*Denby Grange, Wakefield.*]
2. † Lady *Emily Augusta Mary*, née à Londres 28 mars 1863, † à Rome 23. dec. 1919, D. de la Cr. d'honn. de l'O. souv. de Malte; m. à Londres 24 juin 1882 à Alfonso Doria-Pamphili-Landi, prince de Torriglia, † . . . 5. déc. 1914.
3. Lord *Henry Francis Hope Pelham-Clinton-Hope*, né à Clumber 3 févr. 1866 (adoption du nom et des armes des Hope en vertu d'un décret royal du 7 avril 1887), ancien lt. de la Nottingham Yeomanry Cavalry; m.: 1^o à . . . 27 nov. 1894 à *Mary Augusta Yohé*, née à . . . (divorcée 21 mars 1902; remariée à Lisbonne 25 sept. 1902 à *Bradey Putman Strong*, col.); 2^o à *Melbourne* 27 févr. 1904 à *Olive Muriel* née Thompson divorcée (de

- Richard) Owen, née à Melbourne . . . , † à Montreux 30 août 1912. [Castle Blayney, Irlande, Londres, Bachelor's et Wellington Clubs.]
 Enfants du 2^d lit: 1) *Henry* Edward Hugh, né à Londres 8 avril 1907.
 2) *Doria* Lois, née à Londres 17 juin 1908.
 3) *Mary*, née 1910.
4. Lady *Florence* Josephine, née à Clumber 18 sept. 1868. [Londres SW, 171 Victoriastreet.]

Frère du grand-père, v. l'édition de 1921.

Noailles.

Catholiques. — Maison féodale du comté du Limousin, connue dès 1023 et dont la filiation remonte à Pierre de Noailles (Corrèze) 1230; Comte d'Ayen (Corrèze) 1593; Duc de Noailles (titre franç., primog.) et érection du comté d'Ayen en duché-pairie en déc. 1668; Grand d'Espagne de 1^{re} cl. (ce titre a passé à la II^e branche, v. ci-dessous) 13 févr. 1711 pour le duc Adrien-Maurice, né 1678, † 1766, deux fils duquel fondèrent les branches ci-dessous. — V. les éditions de 1874, p. 174, 1891, p. 371, et 1896, p. 451. — Les membres de cette maison portent le nom de famille: de Noailles.

I. Branche: Ducs de Noailles*.

Paris, 26 rue Emile-Ménier, chât. de Maintenon (Eure-et-Loir). — Auteur: le duc Louis, né 1718, † 1793; duc d'Ayen (titre franç.) pour le fils aîné en févr. 1737; Baron de l'Empire, lettres patentes du 31 janv. 1810; Comte de l'Empire, lettres patentes du 27 sept. 1810 et 4 juill. 1811, sur majorat 19 juin 1813; rappel à la pairie de France 4 juin 1814; Duc-pair hér., ordonnance du 31 août 1817 et lettres patentes du 20 déc. 1817.

Adrien-Maurice-Victurnien-Mathieu duc de Noailles, né à Paris 22 sept. 1869, fils du duc Jules, né 12 oct. 1826, † 6 mars 1895, et de Clotilde née de la Ferté-Meun-Molé de Champlâtreux, née à Paris 23 sept. 1831; m. à Paris 3 mai 1851, † au chât. de Champlâtreux 20 déc. 1913; capit. de rés. franç.; m. à Dampierre 6 déc. 1892 à — *Yolande* d'Albert et Luynes, née 6 août 1870.

Enfants: 1) *Jean-Maurice-Paul-Jules duc d'Ayen*, né à Paris 18 sept. 1893; m. à Paris 18 juin 1919 à — *Solange* de Labriffe, née à Amiens 5 avril 1898. [Paris, 38 rue Scheffer.]

Fille: *Geneviève-Hélène-Anne-Marie-Yolande*, née à Paris 28 juin 1921.

- 2) *Yolande-Clotilde-Charlotte-Marie*, née à Paris 2 janv. 1896.
 3) *Élisabeth-Pauline-Sabine-Marie*, née à Maintenon 27 oct. 1898.

Frères et sœurs.

1. *Élisabeth-Victurnienne*, née à Paris 24 août 1865; m. à Paris 3 juill. 1886 à Wilfrid marquis de Virieu, † à 31 mars 1922. [Paris, 107 rue de la Pompe.]
 2. *Marie-Emma-Madeleine*, née à Paris 20 nov. 1866; m. à Paris 4 juin 1889 à Henri cte de Montesquiou-Fezensac, † à Paris 27 févr. 1921. [Paris, 107 rue de la Pompe.]
 3. *Hélie* Guillaume-Hubert marquis de Noailles, né à Maintenon 26 mai 1871, lt. de rés. au 27^e rég. de drag.; m. à Paris 2 juill. 1901 à — *Corisande* de Gramont, née 8 août 1880. [Paris, 52 rue de Chaillot, et chât. de Champlâtreux, Seine-et-Oise.]
 Enfants: 1) *Marie-Christine-Gabrielle-Marguerite*, née à Paris 14 avril 1902.
 2) *François-Agénor-Alexandre-Hélie*, né à Paris 20 nov. 1905.
 4. *Mathieu-Fernand-Frédéric-Pascal* comte de Noailles, né à Paris 13 avril

1873, capit. de rés. au 2e rég. de spahis; m. à Évian, Haute-Savoie, 18 août 1897 à — *Anna-Élisabeth* pisse de Brancovan, née 15 nov. 1876. [*Paris*, 40 rue Scheffer.]

Fils: *Anne-Jules-Emmanuel-Grégoire*, né à Paris 18 sept. 1900.

Frère du père

du mariage du gd-père, le duc Paul, né 4 janv. 1802, † 29 mai 1885, avec *Alice de Rochechouart-Mortemart*, née 10 juill. 1800, m. 5 févr. 1823, † 16 nov. 1887.

† *Emmanuel-Henri-Victurnien* mis de Noailles, né à Maintenon 15 sept. 1830, † à Paris 16 févr. 1909, ancien amb. de France à Berlin; m. à Rome 30 janv. 1868 à *Éléonore-Alexandrine* veuve ctesse *Swieykowska*, née *Lachman*, née 1827, † 5 sept. 1892.

Fils: *Emmanuel-Jean-Maurice-Félix* comte de Noailles, né à Paris 30 mai 1869. [*Paris*, 34 rue Vignon.]

II. Branche: Ducs de Mouchy, Princes-Ducs de Poix*.

Château de *Mouchy-le-Châtel*, Oise, et *Paris*, 6 rue *Paul-Baudry*. — Auteur: *Philippe* comte de Noailles, né 1715, † 1794, m. 1741 à *Louise d'Arpajon*, petite-fille et hér. du Duc d'Arpajon; Prince de Poix 1729; Grand d'Espagne de 1re cl. par cession de son père *Adrien-Maurice* (v. ci-dessus); la *Grandesse* transférée au titre de duc de Mouchy 1749; Pair de France et Prince de Poix (primog.) 4 juin 1814; Confirmation française du titre de Duc de Mouchy 31 août 1814; Duc de Poix 31 août 1817; Confirmation esp. du titre de Duc de Mouchy 23 févr. 1867.

Henri-Antoine-Marie de Noailles, 7e duc de Mouchy, prince-duc de Poix, marquis d'Arpajon, né à Paris 9 avril 1890, fils de François prince-duc de Poix, né à Paris 25 déc. 1866, † à Paris 8 mai 1900; grand d'Espagne de 1re cl., lt. de rés. au 9e rég. de cuirass. franç.; m. à Paris 22 juill. 1920 à — *Marie* de La Rochefoucauld des ducs de Doudeauville, née 6 juill. 1901.

Fils: *Philippe-François-Armand-Marie* de Noailles, né à Paris 27 avril 1922.

Frère et sœur.

1. *Charles-Arthur-Anne-Marie*, né à Paris 26 sept. 1891, lt. de rés. du 9e rég. de cuirass. franç. [*Paris*, 6 rue *Paul Baudry*.]
2. *Philippine-Marie-Cécile*, née à Paris 23 août 1898; m. à Paris 1er mars 1917 à *Eugène* pr. de Ligne. [Chât. de *Beloeil*, Belgique.]

Mère.

Madeleine-Marie-Isabelle pisse-dsse de Poix née du Bois de Courval, née à Paris 24 janv. 1870; m. à Paris 25 juill. 1889. [*Paris*, 6 rue *Paul-Baudry*.]

Grand'-mère.

Dsse douair. *Anna* de Mouchy née pisse *Murat*, *Altessse*, née 3 févr. 1841, D. de la Cr. d'honn. de l'O. souv. de Malte; m. à Paris 18 déc. 1865 à *Antoine* 6e duc de Mouchy, né à Paris 19 avril 1841, † ibidem 2 févr. 1909. [*Paris*, 44 avenue d'Iéna.]

Frère du quatrième aïeul

du mariage du cinquième aïeul, le pr. *Philippe* (v. ci-dessus), avec *Louise d'Arpajon*, née 1728, m. 28 nov. 1741, † 27 juin 1794.

† *Louis-Marie* vicomte de Noailles, né 17 avril 1756, † 9 janv. 1804; m. 19 sept. 1873 à *Louise* de Noailles, fille aînée de *Jean-Louis-François-Paul* duc de Noailles et d'Ayen, née 11 nov. 1758, † 22 juill. 1794.

Fils: † *Alexis* cte de Noailles, né 1er juin 1783, † 14 mai 1835; m. à Paris

- 7 déc. 1819 à Cécile ctesse douair. (Gabriel-Raymond † 30 août 1813) de Bérenger née de Boisgelin, née 1797, † 5 août 1836.
- Fils : † Alfred comte de Noailles, né 13 janv. 1825, † 23 mars 1895; m. à Paris 29 avril 1852 à — Pauline-Françoise-Marie de Beaumont, née à Saint-Aubin 16 juill. 1833, † à Buzet, Lot-et-Garonne, 5 mai 1915.
- Enfants : a. Marie-Olivier-Alexis comte de Noailles, né à Paris 10 nov. 1853, ancien capit. de cav. [Chât. de Noailles, Corrèze, et Paris, 12 rue de Montalivet.]
- b. Cécile-Marie-Gabrielle-Élisabeth, née à Paris 26 oct. 1854; m. à Paris 5 juill. 1877 à Rémy cte de la Croix-Laval. [Lyon, 5 Quai d'Occident, et chât. de Montivers, Haute-Loire.]
- c. Amblard-Marie-Raymond-Amédée vete de Noailles, né à Buzet 28 avril 1856, ancien capit. de chass. à pied; m. à Paris 6 oct. 1884 à — Marie-Suzanne-Louise-Caroline de Gourjault, née à Paris 23 juin 1863. [Paris, 43 rue de l'Université, et chât. de St-Aubin, Sarthe.]
- Fille: Marie-Thérèse-Anne-Thais, née au Mans 11 mars 1886; m. à Paris 30 juin 1908 à Auguste Nompar de Caumont *mis*, act. duc de La Force. [Paris, 55 rue Pierre-Charron, et chat. de St-Aubin, Sarthe.]
- d. Marie-Olivier-Antoine-Lucien, né à Buzet 27 janv. 1858, missionnaire au Japon.
- e. Geneviève-Marie-Edmée-Euphémie, née à Saint-Aubin 28 sept. 1860; m. à Paris 19 juin 1883 à Auguste cte de Bruneteau de Sainte-Suzanne, † 23 sept. 1913. [Paris.]

N o r f o l k *

(maison Howard).

Catholiques. — Maison féodale anglo-saxonne, que l'on fait remonter à Leofric, père de Hereward ou Howard, vivant à Wigehall dans le comté de Norfolk vers 950; Lord Howard 1470; Earl Marshal hér. d'Angleterre et Duke of Norfolk (primog.) par suite du mariage de Sir Robert Howard avec Margaret, fille de Thomas Mowbray, duke of Norfolk (premier earl-marshal d'Angleterre et earl of Norfolk 10 févr. 1315), ainsi que Earl of Surrey 28 juin 1483, 1er févr. 1514, 1553, 1603 et 1664. Les lignes ci-dessous descendent de deux fils du 2e duke Thomas Howard, † 21 mai 1524. — V. l'édition de 1877, p. 283.

I. Ligne.

Auteur: Thomas Howard, 3e duke né 1473, † 18 juill. 1554, fils du 2e duke Thomas (v. ci-dessus) et de sa 1re femme Elisabeth Tilney, née . . . , m. 30 avril 1472, † 4 avril 1497. Trois fils du 4e duke Thomas, né 10 mars 1536, † (décapité) 30 sept. 1572, fondèrent les branches qui suivent.

1re Branche ducale.

Londres SW., 1 St. James square; Arundel Castle, Sussex; The Farm, Sheffield; Derwent Hall, Derby — Auteur: Philippe Howard, né 28 juin 1557, † (au Tower) 19 oct. 1595, fils aîné du 4e duke Thomas (v. ci-dessus) et de sa 1re femme Mary, née . . . , m. 1556, † 1557, fille et héritière de Henry Fitzalan, earl of Arundel (depuis le 8 juill. 1433); Earl of Arundel, Baron Fitzalan, Clun, Oswaldestre et Maltravers par suite de ce mariage vers 1570 et 1603; Earl of Norfolk 6 juin 1644 — tous ces titres dans la pairie d'Angleterre; adoption du nom de Fitzalan-Howard 26 avril 1842.

Bernard-Marmaduke Fitzalan-Howard, 16e duke of Norfolk, earl of Arundel, Surrey and Norfolk, bar. Fitzalan, Clun, Oswaldestre and Maltravers,

né à Arundel Castle 30 mai 1908, fils du 15^e duke Henry, né à Londres 27 déc. 1847, † à Londres 11 févr. 1917, et de sa deuxième femme (v. ci-dessous); 1^{er} duke et earl d'Angleterre, comte-maréchal et maréchal hér. d'Angleterre.

Sœurs.

1. Lady *Mary* Rachel, née à Londres 27 juin 1905.
2. Lady *Katherine* Mary, née à Arundel Castle 25 mars 1912.
3. Lady Winefride Alice, née à Arundel Castle 31 oct. 1914.

Mère.

Duchess douair. of Norfolk née Hon. Gwendolen Constable-Maxwell 15^e baronnesse Herries (suo jure), née à 11 janv. 1877; m. à Everingham Park 15 févr. 1904. [. . . .]

Frère et sœurs du père,

du mariage du gd-père, le 14^e duc Henry, né 7 nov. 1815, † 25 nov. 1860. avec Augusta Lyons des lords Lyons, née 1^{er} août 1821, m. 19 juin 1839, † 22 mars 1886.

1. Lady *Minna* Charlotte Fitzalan-Howard, née à Londres 19 nov. 1843, religieuse carmélite. [Londres SW, 59 Cromwell road.]
 2. Lady *Mary* Adeliza Fitzalan-Howard, née à Londres 9 janv. 1845 [Londres SW., 59 Egerton Crescent.]
 3. Lady *Etheldreda* Fitzalan-Howard, née à Londres 23 juin 1849, sœur de la Charité. [Londres SW, 59 Cromwell road.]
 4. Lady *Philippa* Fitzalan-Howard, née à Londres 13 août 1852; m. à Londres 18 oct. 1888 à Edward Stewart, Dr. en méd. [Brook House, East Greenstead.]
 5. Lord *Edmund* Bernard Fitz Alan-Howard, né à Londres 1^{er} juin 1855, viscount Fitz Alan of Derwent [autorisation royale d'adopter le nom et les armes des Talbot 19 juill. 1876; créé viscount Fitz Alan 1921 avec permission de reprendre le nom de Fitz Alan Howard], dep. earl marshal, PC., Lord-lt. d'Irlande, ancien lt.-col.; m. à Brompton 5 août 1879 à — lady *Mary* Caroline Bertie des earls of Abingdon, née à Wytham Abbey 11 août 1859. [Londres SW., 1 Buckingham Palace Gardens, et Dublin.]
- Enfants: 1) Hon. *Mary* Caroline Magdalen Fitz Alan-Howard, née à Londres 24 août 1880.
- 2) Hon. *Henry* Edmund Fitz Alan-Howard, né à Londres 30 oct 1883, capit. brit. au 11^e rég. de huss; m. à Londres 9 mai 1922 a — *Joyce* Langdale, née à [. . . .]
6. Lady *Anne* Fitzalan-Howard, née à Londres 27 avril 1857; m. à Brompton 24 juill. 1878 à lord Ralph Drury Kerr des marquesses of Lothian, † 18 sept. 1916, MG. brit. en retr. [Woodburn, Dalkeith.]

Frère du grand-père

du mariage du bisaïeul, le 13^e duc Henry, né 12 août 1791, † 18 févr. 1856, avec lady Charlotte Leveson-Gower des dukes of Sutherland, née 8 juin 1788, m. 26 déc. 1814, † 7 juill. 1870.

† Lord Edward Howard, depuis le 9 déc. 1869 1^{er} lord Howard of Glossop, né 20 janv. 1818, † 1^{er} déc. 1883; m.: 1^o 22 juill. 1851 à Augusta Talbot des earls of Shrewsbury, née, † 3 juill. 1862; 2^o à Garendon 16 juill. 1863 à Winifred Mary de Lisle, née à, † à Felixstowe 7 déc. 1909.

Enfants du 1^{er} lit: 1) L'hon. *Gwendaline* Mary Anne Fitzalan-Howard, née à 21 févr. 1854; m. à Brompton 16 avril 1872 à John Patrick Crichton-Stuart, 3^e marquess of Bute, † 9 oct. 1900. [Londres NW, Regent's Park, St. John's Lodge.]

- 2) L'hon. *Constance* Mary Germana Fitzalan-Howard, née à 26 oct.

- 1857; m. à Londres 4 mars 1889 à Charles Lennox Tredcroft, ancien lt.-col. [*Glen Ancrum, Guildford.*]
- 3) Francis Edward Fitzalan-Howard, 2e lord Howard of Glossop, né à Londres 9 mai 1859; m.: 1^o à 24 avril 1883 à Clara Greenwood, née à, † 17 avril 1887; 2^o à Brompton 9 avril 1891 à — *Hyacinthe Scott-Kerr*, née [*Londres SW, 19 Rutland Gate; Glossop Hall, Derby, et Dorling House, Loch Shiel, Salen.*]
 Enfants: a) du 1er lit: (1) L'hon. *Muriel Augusta Mary Fitzalan-Howard*, née à Glossop Hall 24 févr. 1884.
 (2) L'hon. *Bernard Edward Fitzalan-Howard*, né à Londres 10 mai 1885, lt. de Lovat's Scouts Yeomanry; m. à Londres 5 sept. 1914 à — *Mona Josephine Tempest Stapleton baronesse Beaumont*, née à 1er août 1894. [*Carlton, Yorkshire.*]
 Fils: a. Hon. Miles Francis, né à 21 juill. 1915.
 b. Hon. Michael, né à 22 oct. 1916.
 b) du 2d lit: (3) L'hon. *Frances Alice Mary Fitzalan Howard*, née à Glossop Hall 29 févr. 1892.
 (4) † L'hon. *Philip Granville James Fitzalan Howard*, né à Londres 15 avril 1895, † (tué des suites de blessures reçues au combat de) France 21 mai 1918, lt. brit. des Welsh Guards; m. à Londres 3 août 1916 à — *Gladys Norton*, née à
 Fille:, née à 29 juill. 1918.
- 4) L'hon. *Winifred Mary Fitzalan-Howard*, né à Londres 27 juin 1861; m. à Brompton 30 oct. 1888 à *William Wilfred Middleton*. [*Stuart Lodge, Malvern, Wells.*]

Frères du trisaïeul (portent de même que leur descendance le nom de famille: Howard)

du mariage du quadrisaïeul Henry Howard, né 9 avril 1713, † 11 nov. 1787, avec Juliana Molyneux des baronets Molyneux, née, m. 30 oct. 1764, † 12 juin 1808.

1. † Lord Henry Howard qui adopte en 1812 le nom de Molyneux et en 1817 le nom de Molyneux-Howard, né 7 oct. 1766, † 7 juin 1824; m. 12 sept. 1801 à *Elizabeth Long*, née, † 24 mai 1834.
 Fils: † Henry, né 25 juill. 1802, † 7 janv. 1875; m. à Brompton 6 déc. 1849 à *Charlotte Caroline Georgiana Long*, née à Hampton 1825, † 24 juill. 1896.
 Enfants: (1) † Henry Charles, né à Greystoke Castle 17 sept. 1850, † à 14 août 1914; m. à Londres 6 juin 1878 à — lady *Mabel Harriet McDonnell* des earls of Antrim, née à Glenarm Castle 27 oct. 1858. [*Greystoke Castle, Cumberland.*]
 Enfants: a. *Joan Mabel*, née à Greystoke Castle 11 oct. 1879. [*Greystoke Castle.*]
 b. *Bernard Henry Esmé*, né à Greystoke Castle 15 sept. 1880. [*Greystoke Castle.*]
- (2) † Sir Edward Stafford, né à Greystoke Castle 28 nov. 1851, † à Londres 1916; m.: 1^o à Cawdor Castle, Écosse, 21 sept. 1876 à lady *Rachel Campbell* des earls of Cawdor, née à Stackpole Court 4 sept. 1853, † à Thornbury Castle 6 oct. 1906; 2^o à Llanelly, Wales, 20 sept. 1911 à — *Katherine Muriel Stepney*, née [*Londres SW, 9 Egerton pl.; Thornbury Castle, Gloucestershire.*]
 Enfants: a) du 1er lit: a. *Ruth Evelyn*, née à Londres 10 déc. 1877; m.: 1^o à Brompton près Londres 5 févr. 1903 à *Gardner Sebastian Bazley*, † 22 juin 1911; 2^o à Brighton 2 sept. 1913 à *Francis Charles Cardogan, R.N.*, des earls of Cardogan. [*Hatherop Castle, Fairford.*]

- b. *Algar* Henry Stafford, né à Thornbury Castle 7 août 1880, avocat, major de Gloucestershire Yeomanry. [. . . .]
- c. *Alianore* Rachel, née à Londres 25 mai 1886; m. à St. Mary's, Thornburg, 24 juill. 1913 à Arthur Talbot-Ponsonby. [*Langrish House*, Petersfield.]
- b) du 2e lit: d. *Margaret* Stepney, née à 20 janv. 1913.
- e. *Stafford* Vaughan Stepney, né à 3 sept. 1915.
- (3) *Robert* Mowbray, né à Greystoke Castle 23 mai 1853(4?); m.; 1^o à Keele Hall, Stafford, 6 oct. 1881 à Louisa Georgina Sneyd, née à Denton House, Oxford, † à Seale 30 juin 1910; 2^o à Chiddingfold, Surrey, 12 sept. 1913 à — *Audrey* Cecilia Campbell, née à [*Hampton Lodge*, Farnham.]
- Enfants: a. *Muriel* Isabel Catherine, née à Hampton Lodge 28 juin 1882; m. à Londres 24 oct. 1912 à Tudor Castle. [. . . .]
- b. *Henry* Ralph Mowbray, né à Hampton Lodge 28 juin 1883, capit. au 9e bat. Rifle Brig.; m. à Londres 8 juin 1911 à — *Millicent* James, née [*Londres W*, 103 Lancaster Gate.]
- Filles: a) *Diana* Catherine, née à 4 mai 1913.
- b) *Pamela* Evelyn, née à 5 oct. 1914.
- (4) *Elizabeth* Catherine, née à Greystoke 29 mars 1856; m. à Greystoke 26 déc. 1878 à Henry Herbert, 4e earl of Carnarvon, † 28 juin 1890. [*Highclere Castle*, Newbury, et *Pixton Park*, Dulverton.]
- (5) *Maud* Isabel, née à Greystoke Castle 26 mai 1858; m. à Londres 12 nov. 1890 à Francis Leyborne-Popham, † 15 juill. 1907. [*Johnby Hall*, Greystoke, Cumberland.]
- (6) Sir *Esmé* William, né à Greystoke Castle 15 sept. 1863, amb. brit. à Madrid; m. à Rome 17 nov. 1898 à — lady *Isabella* des principi Giustiniani Bandini, earls of Newburgh, née 17 avril 1867.
- Fils: a. *Esmé* Joseph Henry Sigismondo, né à Rome 17 oct. 1903.
- b. *Francis* Philip, né à Rome 5 oct. 1905.
- c. *Hubert* John Edward Dominic, né à Washington 23 déc. 1907.
- d. *Edmund* Bernard Carlo, né à Budapest 8 sept. 1909.
- e. *Henry* Anthony Camillo, né à Berne 3 mars 1913.
2. † Lord Edward, né 28 mai 1774, † 27 sept. 1816; m. . . . à Elizabeth Maycock, née, † janv. 1811.
- Fils: † Edward, né 15 juin 1805, † 17 juin 1840; m. à Brompton 11 nov. 1826 à Frances Anne Heneage, née à, †
- Fille: *Adelaide* Laura, née à Londres 20 sept. 1839; m. à Londres 16 déc. 1861 à Frederick Marshall, † 8 juin 1900, LtG. brit. [*Londres SW*, 9 Eaton Place.]

2e Branche des Earls of Suffolk.

Charlton Park, Malmesbury, Wilts. — Auteur: Thomas Howard, né 24 août 1561, second fils de Thomas 4e duke of Norfolk et de sa seconde femme Margaret, née, m. 1587, † 9 janv. 1563, fille et héritière de Thomas lord Audley of Walton; Lord Howard of Walden 24 oct. 1597, Earl of Suffolk 21 juill. 1603. Thomas, second fils de l'auteur, Lord Howard of Charlton et Viscount Andover 23 jan. 1622; Earl of Berkshire 7 févr. 1726, titres réunis à celui de Suffolk 22 avril 1745 — tous dans la pairie d'Angleterre. — Les membres de cette branche portent, comme ceux des branches suivantes, le nom de famille: Howard.

Charles Henry George Howard, 20e earl of Suffolk et 13e earl of Berkshire, viscount Andover, bar. Howard, né à Charlton Park 2 mars 1906, fils du 19e earl Henry, né à Pitlochry 13 sept. 1877, † (tué au combat de, Mésopotamie) 21 avril 1917, major RFA.

Frères.

1. Hon. *Cecil* John Arthur, né à Charlton Park 24 juin 1908.
2. Hon. *Greville* Reginald, né à . . . 7 sept. 1909.

Mère.

Countess douair. *Margaret* Hyde of Suffolk and Berkshire née Leiter, née à Chicago 1er sept. 1879; m. à Washington 26 déc. 1904. [. . .]

Frère et sœurs du père

du mariage du gd-père, le 18e earl Henry, né 10 sept. 1833, † 31 mars 1898, avec Eleanor née Coventry (v. ci-dessous).

1. Lady *Mary Muriel* Sophie, née à Londres 1er mars 1870; m. à Charlton 18 juill. 1893 à Henry Robert Coventry. [*Monkton Park*, Chippenham.]
2. Lady *Eleanor* Mabel, née à Pickwell, Oakham, 11 févr. 1873; m. à Charlton Park 26 juill. 1902 à l'hon. Lionel Byng des earls of Strafford, † . . . 2 mai 1915, major brit. en retr. [*Avening*, Glos.]
3. Lady *Agnes* Isabel, née à Charlton Park 30 juin 1874; m. à . . . 23 janv. 1917 à Arthur Vernon Poynter, major brit. aux Scots Guards. [*Westend House*, Didmarton, Badminton, Glos.]
4. Lady *Katharina* Millicent, née à Charlton Park 10 sept. 1883.
5. L'hon. *James* Knyvett Estcourt, né à Charlton Park 1er mai 1886, lt. brit. de la rés. spéc. des Royal Horse Guards.

Grand-mère.

Countess douair. *Mary Eleanor* Lauderdale of Suffolk and Berkshire, née à Coventry des earls Coventry, née à Newhales, Écosse, 25 sept. 1847; m. à Londres 2 déc. 1868. [*Charlton Cottage*, Malmesbury.]

Frère du grand-père, etc., v. l'édition de 1920.

3e Branche.

Auteur: William Howard, troisième fils du 4e duke Thomas (v. 2e branche), né 19 déc. 1663, † 7 oct. 1640, m. 28 oct. 1677 à Elisabeth, fille et héritière de Thomas lord Dacre of Gillesland. Deux de ses fils fondèrent les rameaux ci-dessous:

1er Rameau des Earls of Carlisle.

Londres W, 105 Eaton place; Naworth Castle, Cumberland. — Auteur: Philipp Howard, né 6 déc. 1681, † . . . 1616, fils aîné de lord William Howard; son petit-fils Charles, né 1629, † 24 févr. 1684, fut créé Baron Dacre of Gillesland, Viscount Howard of Morpeth et Earl of Carlisle, 30 avril 1661 — tous ces titres dans la pairie d'Angleterre.

George Josslyn L'Estrange Howard, 11e earl of Carlisle, viscount Howard, bar. Dacre, né à Londres 6 janv. 1895, fils du 10e earl Charles, né à Londres 8 mars 1867, † à Londres 20 janv. 1912; lt. RN.

Sœurs.

1. Lady *Constance* Ankaret, née à Londres 20 janv. 1897.
2. Lady *Ankaret* Cecilia Caroline, née à Londres 23 avril 1900.
3. Lady *Elizabeth* Henrietta, née à Londres 24 oct. 1903.

Mère.

Countess douair. *Rhoda* Ankaret of Carlisle née L'Estrange, née à Bundoran, Irlande . . . ; m. à Muncaster 17 avril 1894. [*Naworth Castle*, Carlisle.]

Frères et sœurs du père

du mariage du gd-père, le 9e earl George, né à Londres 12 août 1843, † à Brackland, Hindhead, 16 avril 1911, avec Rosalind Frances Stanley (v. ci-dessous).

1. Lady *Mary* Henrietta, née à Alderley 20 juill. 1865; m. à Castle Howard 30 nov. 1889 à Gilbert Amy Murray, prof. [*Oxford*, 82 Woodstock Road.]

2. Lady *Cecilia* Maude, née à Londres 23 avril 1868; m. à Naworth 7 avril 1891 à Charles Henry Roberts, MP. pour Lincoln. [*Londres*, 10 Holland Park.]
3. † L'hon. Oliver, né à San Remo 14 mars 1875, † à Bauchi, Nigéria, 20 sept. 1908, résident brit. à Bauchi, Nigéria; m. à Londres 17 mars 1900 à — *Muriel* Russell Stephenson, née à (remariée à Londres 25 avril 1909 à Arthur Vesey, 5^e earl of Clanwilliam [*Gill Hall*, Dromore]). Enfants: 1) Hubert Arthur George, né à Tanger 29 août 1901.
2) *Gwendolen* Georgiana, née à Londres 5 oct. 1902.
4. L'hon. *Geoffrey* William Algernon, né à Londres 12 févr. 1877, ancien MP. pour West Wiltshire, lord commiss. de la Trésorerie, ancien vice-chamb. du Roi; m. à 15 mai 1915 à — Hon. *Ethel* Christian Methuen, née à [*Londres*, 32 Chester square.] Enfants: 1) Rosemary Christian, née à 5 sept. 1916.
2) Mark Paul Geoffrey, né à 10 juin 1918.
3) George Anthony Geoffrey, né à 22 mai 1920.
4) Christopher John Geoffrey, né à 31 mai 1922.
5. † L'hon. *Michael* Francis Stafford, né à Londres 23 janv. 1880, † (tué au combat), lt. au 13^e Hussars; m. à 30 nov. 1911 à — *Nora* Hensman, née à [. . . .] Enfants: 1) Eric Bertram, né à 26 févr. 1917.
2) Geraldine Mary, née à
6. Lady *Dorothy* Georgiana, née à Londres 6 août 1881; m. à 14 nov. 1913 à l'hon. Francis Robert Henley, MA. [*Londres W*, 49 Montagu square
7. Lady *Aurea* Fredeswyde, née à Naworth Castle 12 mars 1883.

Grand'-mère.

Countess douair. *Rosalind* Frances of Carlisle, née Stanley des lords Stanley d'Alderley, née à Alderley Park 20 févr. 1845; m. à Alderley 4 oct. 1864. [*Londres W*, Sussex Gardens 75, *Castle Howard*, York, et *Boothby Manor*, Cumberland.]

Frères du trisaïeul, v. l'édition de 1920.

2e Rameau à Corby Castle.

Corby Castle, Cumberland; Foxcote, Warwick. — Auteur: Sir Francis Howard, né 29 août 1588, † 11 avril 1660, frère de l'auteur du 1er rameau.

Philip John Canning Howard, né à Corby Castle 14 mars 1853, fils de Philip Henry Howard, né 22 avril 1801, † 1er janv. 1883, et d'Eliza née Canning, née 1 févr. 1810, m. 16 nov. 1843, † 11 févr. 1865; m. à Londres 4 févr. 1875 à — *Alice* Clare Constable-Maxwell des lords Herries, née à Richmond, York, 17 déc. 1850.

Fille: *Ursula* Mary, née à Foxcote 11 sept. 1879; m. à Foxcote 22 nov. 1899 à Sir Henry Joseph Lawson bart., de Brough Hall, Yorks.

Frère du père

du second mariage du gd-père Henry Howard, né 2 juill. 1757, † 1er mars 1842, avec Catherine Neave, née 11 mars 1770, m. 18 mars 1793, † 16 janv. 1849.

† Sir Henry Francis, né 3 nov. 1809, † 28 janv. 1898; m.: 1^o à Munich 23 déc. 1830 à l'hon. Sevilla Erskine des lords Erskine, née 18 févr. 1809, † 12 mars 1835; 2^o à Berlin 30 août 1841 à Marie Ernestine von der Schulenburg-Priemern, née 26 janv. 1820, † 25 déc. 1897.

Enfants du 2d lit: 1) † Sir Henry, né à Berlin 11 août 1843, † à Rome 4 mai 1921, E. e. et M. pl. brit. en retr.; m. à Washington 2 oct. 1867 à Cecilia Riggs, née à „Corn Riggs”, Washington, 20 juin 1844, † à la Haye 3 déc. 1907.

- Enfants: (1) *Marie Ernestine*, née à Greenhill, Maryland, E.-U., 22 août 1868; m. à Londres 5 sept. 1894 à Rudolph bar. de Recum, MG. pruss. en retr. [. . .]
- (2) † George, né à Munich 26 nov. 1869, † à Washington 22 janv. 1919; m. à Washington 5 nov. 1902 à — *Mary Allen Clagett*, née à Washington 7 janv. 1872. [*Washington*.]
Fils: *Henry*, né à Washington 4 mai 1907.
- (3) *Janet Madeleine Cecilia*, née à Greenhill 11 juill. 1871.
- (4) *Henry Mowbray*, né à Washington 1er juin 1873, ancien lt. RN; m. à Londres 24 avril 1917 à — *Norah Watson*, née à . . . 28 mars 1885. [*Londres*.]
Fille: *Joan Cecilia*, née à Londres 15 déc. 1917.
- (5) *Alice Lawrason*, née à Londres 21 avril 1876.
- 2) Sir *Francis*, né à Berlin 26 mars 1848, MG. brit. en retr., ancien col. du Rifle Brig.; m. à Haidenburg 23 avril 1895 à — *Gertrude Boyd*, née à New York 27 févr. 1871. [*Castle Godwyn, Painswick*.]
Fille: *Marjorie*, née à Fleet 9 août 1903.
- 3) *Mary Louisa*, née à Berlin 4 févr. 1850; m. à Munich 27 juin 1872 à Ludwig bar. d'Arctin, † 5 févr. 1884. [*Munich; Haidenburg, Basse-Bavière, et Neubourg-a.-d.-Kammel, Souabe*.]

II. Ligne des Earls of Effingham.

Thundercliffe Grange, Rotherham, York, et Tusmore Park, Bicester, Oxford. — Auteur: Lord William Howard, né . . . , † 21 janv. 1873, fils du 2e duke Thomas (v. ci-dessus I. Ligne) et de sa seconde femme Agnes Tilney, née . . . , m. 17 août 1497, † . . . mai 1545, fut créé Baron Howard of Effingham 11 mars 1554; le 11e lord Kenneth (v. ci-dessus) Howard of Effingham, né 29 nov. 1767, † 13 févr. 1845, Earl of Effingham 27 janv. 1837.

Henry Alexander Gordon Howard, 4e earl of Effingham, baron Howard, né à Londres 15 août 1866, fils du 3e earl Henry, né 7 févr. 1837, † 4 mai 1898, et de Victoria-Françoise née Boyer, née 12 juin 1841, m. 31 oct. 1865, † 20 juin 1899; Dep.-lt. de West-Riding, Yorkshire.

Frère et sœurs du père

du mariage du gd-père, le 2e earl Henry, né 23 août 1806, † 5 févr. 1889, avec Eliza née Drummond, née 19 nov. 1810, m. 18 août 1832, † 27 févr. 1894.

1. *Lady Maria*, née à Londres 3 août 1835. [*Londres SW, 57, Eaton Terrace*.]
2. † L'hon. Frederick Howard, né 21 juin 1840, † 26 oct. 1893; m. à Londres 3 juin 1871 à lady Constance Eleonora Caroline Finch-Hatton des earls of Winchilsea, née à Kirby Hall 12 juin 1847, † à Londres 15 avril 1910.
Fils: 1) *Gordon Frederick Henry Charles*, né à Londres 18 mai 1873 [*Londres SW, 65 Buckingham Gate, St. James's Court*]; m. à Londres 26 janv. 1904 à *Rosamond Margaret Hudson*, née à Scarborough . . . (divorcée 1914).
Fils: (1) *Mowbray Henry Gordon*, né à Windsor 29 nov. 1905.
(2) *John Algernon Frederick Charles*, né à Windsor 29 déc. 1907.
- 2) *Algernon George Mowbray Frederick*, né à Doncaster 15 sept. 1874, capit. brit. au Duke of Lancaster's Own Yeomanry. [*Londres*.]
3. *Lady Alice*, née à Londres 8 mars 1843. [*Paignton, Devon*.]

Northumberland*

(maison des Smithson-Seymour-Louvain-Percy).

Anglicans. — Londres SW, 17 Prince's Gate; Stanwick, Darlington, Alnwick Castle, Warkworth Castle, Kielder Castle et Prudhoe Castle, Northumberland; Syon House, Isleworth, Middlesex; Albury Park, Surrey. — Auteur: Anthony Smythson, seigneur à Newsome (Yorkshire), né 1565; Baronet dans la pairie d'Angleterre 2 août 1660; Baron Warkworth of Warkworth-Castle et Earl of Northumberland (v. ci-dessous) par suite du mariage (1740) de Sir Hugh Smithson, † 1786, avec Elizabeth, fille d'Algernon Seymour, 7e duke of Somerset, baron Percy etc., et autorisation d'adopter le nom de Percy 12 avril 1750; Duke of Northumberland 22 oct. 1766; Lord Lovain et baron Alnwick (v. ci-dessous) 28 janv. 1784; Earl of Beverley 2 nov. 1790 — tous ces titres dans la pairie d'Angleterre; — Charles Seymour, 6e duke of Somerset, † 1748, avait adopté le nom et les armes des Percy par suite de son mariage avec Elizabeth baroness Percy, fille et héritière de Joceline, dernier earl of Northumberland de la maison des Louvain-Percy, 1682; — Joceline de Louvain (prov. de Brabant, Belgique), fils présumé de Godefroi le Barbu, duc de la Basse-Lotharinge et comte de Brabant, avait adopté vers 1180 le nom de Percy par suite de son mariage avec Agnes, héritière de la maison des Percy, et leurs descendants avaient acquis la baronnie d'Alnwick (Northumberland) 19 nov. 1309, la baronnie de Warkworth (ibid.) vers 1330 et obtenu le titre d'Earl of Northumberland 16 juill. 1377, en 1414 et 1er mai 1557; — la maison de Percy faisait remonter son origine à Geoffrey, de Normandie, qui acquit des terres dans le voisinage de Percy (Manche, France) 912; elle avait été investie d'une baronnie en Yorkshire, après 1066. — V. l'édition de 1877, p. 283.

Alan Ian Percy, 8e duke of Northumberland, earl Percy, earl Beverley, bar. Warkworth, lord Lovaine, bar. of Alnwick, né à Londres 17 avril 1880, fils du 7e duke Henri, né à Londres 29 mai 1846, † à . . . juin 1918, et de lady Edith Campbell des dukes of Argyll, née à Londres 7 nov. 1849, m. à Londres 23 déc. 1868, † à Londres 6 juill. 1913; Lord-Lt. de Northumberland, lt.-col. de l'armée brit., major de rés. du rég. des Gren. Guards, col. hon. des Tyne Electr. Ing. (territ.), du 3e bat. de rés. de Queen's (Rl. West Surrey) Rgt et des 6e et 7e bat. (territ.) des Northumberland Fus.; m. à Londres 18 oct. 1911 à — lady Helen Gordon-Lennox des dukes of Richmond, née 13 déc. 1886.

Fils: 1) *Henry George Alan earl Percy, lord Warkworth*, né à Londres 15 juill. 1912.

2) *Lord Hugh Algernon*, né à Londres 6 avril 1914.

Frères et sœurs.

1. Lady *Edith Eleanor Percy*, née à Alnwick Castle 7 nov. 1869. [. . . .]
2. Lady *Margaret Percy*, née à Londres 30 août 1873. [. . . .]
3. Lady *Victoria Alexandrina Percy*, née à Londres 12 févr. 1875. [. . . .]
4. Lady *Mary Percy*, née à Edimbourg 30 août 1878; m. à Londres 20 oct. 1909 à Aylmer Edward Maxwell, † (tué à la bat. près d'Anvers) 6 oct. 1914, capit. brit. [*Londres.*]
5. Lord *William Richard Percy*, né à Londres 17 mai 1882, avocat, ancien lt. brit. Gren. Guards Special Res. [. . . .]
6. Lord *Eustace Sutherland Campbell Percy*, né à Londres 21 mars 1887, secr. d'amb. brit.; m. à Londres 4 déc. 1918 — *Stella Drummond*, née à [*Londres.*]
7. Lady *Muriel Evelyn Nora Percy*, née à Londres 14 juill. 1890.

Frère du père

du mariage du gd-père, le 6e duke Algernon, né 2 mai 1910, † 2 janv. 1899, avec Louise née Drummond, née 22 oct. 1813, m. 26 mai 1845, † 17 déc. 1890.

Lord Algernon Malcolm Arthur Percy, né à Albury Park 2 oct. 1851, ancien MP., ancien lt.-col. du 3e bat. des Northumberland Fusiliers, col. et aide

de camp du Roi; m. à Londres 3 août 1880 à — lady *Victoria Frederica* Caroline Edgcumbe des earls of Mount-Edgcumbe, née à Brocket Hall, Hatfield, 23 sept. 1859. [*Guys Cliff*, Warwick.]

Fille: *Katherine* Louisa Victoria Percy, née à Londres 22 mars 1882; m. à Warwick 15 sept. 1904 à *Josceline* Heber-Percy. [*Chesford Grange*, Kemilworth Harwickshire.]

Frère du grand-père

du mariage du bisaïeul, le 5e duke George, né 22 juin 1778, † 22 août 1867, avec Louisa née Stuart-Wortley, née . . . , m. 22 juin 1801, † 30 juin 1848.

† Lord *Josceline* Percy, né 17 juill. 1811, † 25 juill. 1881; m. 8 août 1848 à *Margaret* veuve lady (Sir Robert † . . .) Grant née Davidson, née . . . , † 19 juin 1885.

Fils: *George Algernon* Percy, né à Londres 17 mai 1849, ancien lt.-col. des Grenadier Guards. [*Londres W*, 23 Cork street.]

Frères du bisaïeul, v. l'édition de 1920.

O d e s c a l c h i *

(maison Erba).

Catholiques. — Rome, palais Odescalchi, piazza S. S. Apostoli. — Souche présumée: *Enrico Erba*, vicaire du Saint Empire à Milan 1165; Patricien de Milan 1676; Marchese (primog.) de Mondonico (duché de Milan), Varisella, Porchera, Olchiellera Colzano, Brusco, Brugora, Riva e Naresso (titres espagnols) 5 avril 1684; Baltassare Erba, petit-fils d'Alexandro Erba et de Lucrezia Odescalchi (sœur du pape Innocent XI), devient Prince du Saint Empire (primog.) avec la qualification d'„Illustrissimus" par suite de son adoption par son cousin Livio prince Odescalchi et du Saint Empire, duc de Sarmie, et par transfert du titre, Vienne 20 mars 1714; confirmation du titre de duc de Sarmie 1751, collation autr. de la qualification de „Durchlaucht", Ischl 20 juill. 1905. [La souche présumée de la maison Odescalchi est *Giorgio Odescalchi*, vivant à Côme 1290; Patricien de Venise 1676; Conte di Montiano (prov. de Forli) et marchese di Roncofredo (ibidem) vers 1680; Livio Odescalchi (v. ci-dessus) devient prince du Saint Empire, Neubourg-s./le-Danube 29 août 1689, Duca di Bracciano (prov. de Rome) par achat 1696, Duca di Ceri et Grand d'Espagne de 1re cl. 1696, Duc de Sarmie (Szerem en Slavonie) avec la qualification d'„Altesse Sérénissime ducale" (érection en duché du majorat de ce nom) et Magnat de Hongrie, Vienne 21 août 1697, titres confirmés (primog., avec autorisation d'adopter le successeur) Vienne 11 déc. 1698, † 8 sept. 1713]. — V. les éditions de 1836, p. 180, et 1848, p. 162.

Innocenzo - Maria - Michele - Arcangelo - Giovanni - Battista - Gaspare - Erba 8e Fürst Odescalchi, noble romain, 8e Herzog von Sarmien, noble di Corneto, prince di Bassano, duca di Bracciano, marchese di Roncofredo e Montiano, conte di Pisciarelli, signore di Palo, Alt. Sérén., né à Rome 8 mai 1883, fils du 7e pr. Baldassare, né à Rome 24 juin 1844, † à Civita - Vecchia 5 sept. 1909; m. à Gènes 2 févr. 1913 à — *Vittoria* Balbi Senarega dei marchesi di Piovera, née à Florence 18 déc. 1888.

Enfants: 1) Pr. *Livio* - Maria - Baldassarre - Ladislav - Camillo, né à Rome 22 nov. 1913.

2) Pese *Anna-Maria*-Emilia-Francesca-Antonia-Adelasia-Maddalena, née à Rome 16 juin 1917.

3) Pr. *Ladislav* - Maria - Andrea - Vittorio - Baldassarre - Guido, né à Rome 22 janv. 1920.

4) Pr. *Alessandro*-Maria-Lodovico-Flaminto-Francesco-Erba, né à Rome 17 sept. 1921.

Sœurs.

1. *Passe Flaminia*, née à Livourne 20 juin 1882 [*Rome*]; m. à Rome 26 avril 1909 à Gioacchino Ruffo, prince de Sant' Antimo (mariage dissous par le jugement du tribunal de Rome et de la „Sacra Rota Vaticana“).
2. *Passe Paola*, née à Rome 19 sept. 1884; m. à Rome 24 juin 1907 à Andrea Carrega-Bertolini, marchese Carrega, dei principi di Lucedio. [*Rome.*]
3. *Passe Sofia*, née à Rome 15 mai 1888; m. à Rome 16 oct. 1911 à Patrizio marchese Patrizi. [*Montoro.*]

Mère.

Passe douair. *Emilia* Odescalchi née des conti Rucellai, Alt. Sérén., née à Florence 8 déc. 1857; m. à Florence 14 juill. 1881. [*Rome.*]

Frère du père

du mariage du gd-père, le 6e pr. Livio, né 20 sept. 1805, † 11 nov. 1885, avec Sophie née ctesse Branicka, née 2 sept. 1821, m. 11 juill. 1841, † 18 août 1886.

† Pr. La d i s l a o - Francesco - Saverio - Maria - Lodovico - Ignazio - Ambrogio, né à Rome 7 déc. 1846 † à Montecarlo 21 oct. 1922.

Frères du grand-père

a) germain, du 1er mariage du bis-aïeul, le pr. Innocenzo, né 22 juill. 1778, † 24 sept. 1833 avec Anne-Louise-Barbe ctesse Kéglevich-Buzin, née, m. 10 avril 1801, † 13 mars 1818.

1. † Pr. Augusto, né 1er janv. 1808, † 15 oct. 1848; m. à Presbourg 18 nov. 1827 à Anne ctesse Zichy à Zich et Vásonykeœ, née 28 oct. 1807, † 18 mars 1900.

Fils: 1) † Pr. Gyula, né 26 nov. 1828, † 29 sept. 1895; m. à Budapest 3 sept. 1855 à — *Anne* ctesse de Degenfeld-Schonburg, née à Tárkány 1er sept. 1836. [*Budapest.*]

Enfants: (1) *Passe Pauline-Anne-Julie-Ilona*, née à Nyir - Bakta 15 juin 1856; m. à Budapest 20 mai 1882 à Adam de Beniczky. [*Zsámbok, Hongrie.*]

(2) Pr. Géza-Auguste-Imre-Gyula-Livius-Paul, né à Budapest 9 févr. 1858; m. à Budapest 29 avril 1882 à — *Etelka* ctesse Andrassy, née 27 août 1861, ancienne DdP. [*Nyitra Zerdahely.*]

Enfants: a. *Passe Ilona*, née à Zerdahely 19 févr. 1888.

b. Pr. Béla-Manó-Gyula-Géza-Imre-Balthazar, né à Budapest 6 oct. 1890, ancien lt. de rés. [. . . .]

c. Pr. Lászlo-Géza-Gyula-Imre-Balthasar-Auguste-Charles, né à Zerdahely 7 août 1893, ancien lt. de rés. [. . . .]

(3) *Passe Ilona* - Pauline - Antonie - Livia, née à Nyitra-Zerdahely 11 mai 1859; m.: 1^o à Budapest 25 avril 1878 à Joseph cte Zichy de Zich et Vásonykeœ (divorcée 20 août 1895); 2^o à Budapest 19 sept. 1895 à Casimir cte Zichy de Zich-et-Vásonykeœ. [*Zichy-Ujfalú, Hongrie.*]

(4) *Passe Irma* - Pauline - Anna, née à Nyir-Bakta 13 janv. 1863, ancienne DdP. imp. et roy.; m. à Budapest 11 sept. 1886 à Léopold cte d'Edelsheim-Gyulai. [*Nyitra-Szent-Janós, Hongrie.*]

- 2) Pr. Arthur, né à Szolcsány 21 juill. 1836, ancien chamb. imp. et roy., capit. de l'armée pontificale et de l'armée hongroise en retr. [Szolcsány]; m.: 1^o à Presbourg 27 août 1862 à Eugénie baronne Lo Presti di Fontana d'Angioli, née 1er déc. 1845, † 23 juin 1866; 2^o à Novimarov 25 oct. 1870 à Valérie ctesse Erdödy de Monyorókerék-et-Monoszlo, DCr., née 17 sept. 1850 (divorcée religieusement et judiciairement); 3^o à l'église unitaire à Kolosvár 10 janv. 1876 à Julie ctesse Zichy de Zich-et-Vásonykeœ, née 23 sept. 1849 (divorcée religieusement et judiciairement . . juin 1894 [. . . .]).

Enfants: a) du 1er lit: (1) Pr. *Livio*, né à Szolcsány 25 avril 1863, ancien chamb. imp. et roy.; m. à Kolosvár 14 mai 1887 à Ilona (Hélène) baronne Žejk de *Žeykfalva*, née à . . . 6 oct. 1865, † à Cziffer 24 janv. 1920. [*Szolcsány.*]

Enfants: a. Pese *Anne* - Eugénie-Agnès-Marie-Dolorès, née à Presbourg 7 févr. 1889; m. à Kolosvár 14 déc. 1910 au Dr. bar. Zoltán Bánffy de Losoncz. [*. . . .*]

b. Pr. *Charles*-Borromée, né à Szolcsány 19 sept. 1896, lt. de huss. dans l'armée nationale hongroise; m. à Polgárdy 5 oct. 1921 à — Claire ctesse Andrassy, née à Budapest 18. janv. 1898. [*Budapest.*]

c. Pese *Eugénie* - Marie-Agnès, née à Szolcsány 16 oct. 1898; m. à Pozsony 30 nov. 1918 à Bela bar. Liphay de Kisfalud et Lubela. [*. . . .*]

b) du 2^e lit: (2) Pr. *Loránt*-Charles-Live-Gobert, né à Szkiczó 12 sept. 1874, chamb. imp. et roy., capit. de cav. de rés. du 9^e rég. de huss. [*Vatta, Hongrie.*]

c) du 3^e lit: (3) † Pr. Eugène-Zoárd-Kálmán-Agost-Arthur, né à Bolhás 10 oct. 1876, † à . . . mars 1917, mbr. hér. de la Chr. des magnats de Hongrie; m. à Tuzsér 8 juin 1901 à — *Palma* ctesse Lonyay de Nagy-Lónya et Vásáros-Nameny, née 25 mars 1880. [*Tuzsér, comitat de Szabolcs, Hongrie.*]

Enfants: a. Pr. Nicolas - *Balthasar*-Live-Innocent-Auguste-Melchior-Marie, né à Tuzsér 6 mai 1902.

b. Pese *Marguerite* - *Jeanne* - Elisabeth - Palme-Julie-Eléonore-Emilie-Marie-Immaculée, née à Tuzsér 8 déc. 1903.

(4) Pese *Aydua*-Berthe-Julienne, née à Szkiczó 1er nov. 1879; m. à Londres 8 juill. 1908 à Lewis A. Scott-Elliot. [*. . . .*]

(5) Pese *Alinka*, née à Szkiczó 28 avril 1882; m.: 1^o à Budapest 12 août 1902 à Gustave Kövér (mariage dissous par divorce . . . 1909); 2^o à . . . 8 juin 1915 à Pie V. Lazzari. [*Salzbourg.*]

(6) Pr. *Balthasar*-*Gyalma*-Bede-Auguste-Arthur, né à Szkiczó 12 janv. 1884; m. à Fiume 23 févr. 1915 à — *Mary-Dorothea* Labouchère, née à Paris 4 févr. 1884 (cath.), dont le premier mariage avec le marquis di Rudini († . . nov. 1917) fut dissous légalement et annulé par le St-Siège . . janv. 1915. [*Ouchy, Suisse.*]

b) consanguin, du second mariage du gd-père avec Henriette ctesse Zichy-Ferraris, née 10 févr. 1800, m. 13 mars 1831, † 12 déc. 1852.

2. † Pr. Vittorio, né 27 juill. 1833, † 20 juill. 1880; m. à Gratz 21 janv. 1864 à — *Jeanne* Grimaud ctesse d'Orsay, née à Gratz 14 mars 1846, ancienne DdP., DCR. [*Vienne, Piaristenstrasse 56.*]

Orsini*.

Catholiques. — Rome, palais Orsini, 30 via Monte Savello. — Famille patricienne romaine à laquelle appartenaient les papes Nicolas III, 1277—1280, et Benoit XIII, 1724—1730; Souche prouvée: Orsus Orsini di Pitigliano (prov. de Grosseto), sénateur de Rome 1190; Conte di Gravina (prov. de Bari?) 1417; Duca di Gravina 1468; Conte di Muro 1617; Principe di Solofra 1620, di Vallata 1653; Principe romain, titre conféré par Pietro Francesco Orsini, depuis le 29 mai 1724 pape Benoit XIII; titre de Reichsfürst (Prince du Saint Empire, primog., avec la qualification de „Celsissimus“ et rectification des armes pour le 14^e duca di Gravina, comme parent des princes Orsini-Bracciano et du Saint Empire (titre créé, Vienne 27 avril 1629, éteint 30 avril 1698), Neustadt 24 août 1724; principe assistante hér. au trône pontifical

vers 1735. — V. les éditions de 1836, p. 185, 1848, p. 166, et 1889, p. 321. Les cadets portent le nom de famille: Orsini.

Filippo Orsini, 6e prince romain et Reichsfürst, Alt. Sérén., 19e duca di Gravina, né à Rome 10 déc. 1842, fils du 5e prince Domenico, né 23 nov. 1790, † 18 avril 1874, et de Maria-Luisa née Torlonia, née 4 janv. 1804, m. 6 févr. 1823, † 21 déc. 1883; succ. à son père; prince assistant hér. au trône pontifical, patricien de Venise, de Gênes et de Naples, chev. d'honn. de l'O. souv. de Malte; m. à Vienne 17 oct. 1865 à Julie ctesse Hoyos-Sprinzenstein, née 11 oct. 1847, † à Rome 19 juill. 1909.

Enfants: 1) *Maria-Isabella*, née à Rome 15 mars 1867; m. à Poggio Mirteto 29 févr. 1892 à Gabriele marchese Vicentini. [Rome.]

2) *Domenico-Napoleone*, prince di Solofra, né à Rome 7 nov. 1868; m. à Naples 24 juin 1891 à Maria-Domenica Varo, née à Foggia 2 juin 1867, † à Rome . . mars 1919. [Rome.]

Enfants: (1) *Virginio-Filippo*, prince di Roccaporga, né à Naples 24 août 1892.

(2) *Ildegarda-Ursina-Maria-Rosario*, née à Rome 4 juin 1895.

(3) *Isabella-Paola-Maria-Rosario*, née à Sorrente 21 sept. 1897.

3) *Clarice-Maria*, née à Rome 12 juin 1871; m. à Montopoli 12 août 1896 au cte Giuseppe Frascara, sén. du royaume. [Alessandria, Italie.]

4) *Lelio-Nicolo*, prince di Vallata, né à Rome 5 déc. 1877, garde noble pap., chev. de l'O. souv. de Malte. [Rome.]

5) *Alfonsina-Maria-Antonietta*, née à Rome 18 août 1879, religieuse franciscaine. [Rome.]

Sœur.

Teresa, née à Rome 1er févr. 1835; m. à Rome 2 oct. 1853 à Enrico Barberini-Colonna di Sciarra, prince di Palestrina, † 18 févr. 1889. [Rome.]

Osuna *

(maison d'Acuña-Télez-Girón)

Catholiques. — Madrid, 47 Paseo de la Castellana. — Maison féodale espagnole, qui fait remonter sa filiation à Fernando sgr de Acuña-Alta et qui rattache son origine à l'infant Pelayo Fruela dit le Diacre (1032), de l'ancienne maison royale de Léon. Ricos-hombres du sang en Portugal et en Castille. Prise du nom de Télez-Girón par suite du mariage (1398) de Martín Vazquez de Acuña, comte de Valencia de Campos, avec Teresa Télez-Girón, dernière de la maison de son nom. [La maison de Télez-Girón remontait également son origine aux rois de Léon de la dynastie gothique. Pedro Girón, gd-maître de l'ordre de Calatrava, † 1466. Comte de Ureña 1464; Duque de Osuna 5 févr. 1562; Marquès de Peñafiel 1568, Grand d'Espagne de 1re cl. et reconnaissance de l'ancienne grandesse 1520; acquisition par héritage des titres de duque de Benavente (de la maison de Pimentel), duque de Gandía (de la maison de Borja), duque de Uceda (de la maison de Sandoval), Escalona (Pacheco), tous avec la grandesse.] — Pour la filiation et les armes v. l'édition de 1903, p. 414; v. au 1 Béthencourt, Historia genealógica y heráldica de la Monarquía Española, T. II.

Mariano, 15e duque de Osuna, 19e comte de Ureña, 13e duque de Uceda, 17e marquès de Villena [charte roy. du 9 oct. 1909], 16e duque de Escalona [par suite de la renonciation de feu son frère aîné le 12e duque de Uceda du 1er janv. 1898; charte roy. du 4 avril 1898], 17e comte de Alba de Liste, né à Madrid 9 sept. 1887, fils du Francisco Télez-Girón, 15e marquès de Villena, duque de Escalona, 11e duque de Uceda, né à Madrid 10 oct. 1839, † ibidem 8 juill. 1897; 4 fois grand d'Espagne de 1re cl.; m. à Séville 11 nov. 1921 à — *Petra Estrada*, née à . . . ,

Sœurs.

1. *Angela*, née à Madrid 14 mars 1871; m. à Madrid 26 nov. 1893 à Ricardo de Martorell Hivaller, duc de Almenara Alta, grand d'Espagne, † à Madrid 12 mars 1907, chamb. esp. [*Madrid.*]
2. *Maria del Rosario*, née à Madrid 7 sept. 1872, 14^e *condesa de Peñaranda de Bracamonte* et de Pinto, grande d'Espagne de 1^{re} cl.; m. : 1^o à Madrid 6 mars 1904 à Victorien de Chaves y Cistué conde de Cobatillas, † à Madrid 2 mai 1913; 2^o à Madrid 16 juill. 1914 à Domingo de Chaves y Cistué mis de Velagómez. [*Madrid.*]
3. *Bernardina*, 16^e *duquesa de Medina de Rioseco*, 10^e *condesa de la Puebla de Montalban*, grande d'Espagne de 1^{re} cl., née à Bordeaux 6 oct. 1873; m. à Madrid 21 janv. 1906 à Luis de Eizmendi y Ulloa des marqueses de Torremilanos, † à Almeria 21 avril 1913. [*Madrid.*]
4. *Maria-Teresa*, née à Madrid 27 nov. 1891; m. à Madrid 23 janv. 1919 à Ivan de Bustos duc de Estremera. [. . .]

Mère.

Duquesa douair. *Angela-Maria de Constantinopla* née Fernández de Cordova des ducs de Medinaceli, née à Madrid 14 août 1849; m. à Madrid 15 oct. 1857. [*Madrid*, 47 Paseo de la Castellana.]

Frère du grand-père.

† *Pedro de Alcántara Téllez-Girón*, 13^e duc de Osuna, 17^e conde de Ureña, duc de Gandia y de Pastrana, conde-duque de Benavente, 10^e marquis de Javalquinto, né à Cadix 4 sept. 1812, † à Biarritz 3 sept. 1898, 5 fois grand d'Espagne de 1^{re} cl.; m. à Javalquinto 20 juill. 1857 à Julia-Fernanda de Dominé, née à Séville 7 janv. 1842, † à Madrid 15 déc. 1901.

Fille: *Maria de los Dolores*, 18^e marquesa de Lombay, 19^e *condesa* et 16^e *duquesa de Benavente*, 17^e duquesa de Gandia, 11^e marquesa de Javalquinto, née à Madrid 13 août 1859, 3 fois grande d'Espagne de 1^{re} cl.; m. à Bayonne 5 févr. 1887 à Emilio Bessières, † à Guadix 11 juin 1911, ancien député. [. . .]

O t r a n t e *

(maison Fouché).

Protestants. — Chât. d'Elghammar près Björnlunda, Stjernholm près Nyköping en Suède, et Stockholm. — Joseph Fouché, né à la Martinière près Nantes 19 sept. 1754, † 25 déc. 1820, fut créé Comte franç. (primog.), lettres patentes du 24 avril 1808, et Duc d'Otrante (Otranto ville de la prov. de Lecce, Italie; titre franç., primog.) 15 août 1809. — V. l'édition de 1891, p. 379. — Les membres de cette maison portent le nom de famille: Fouché d'Otrante.

Charles-Louis comte Fouché, 6^e duc d'Otrante, né à Elghammar 21 juin 1877, fils du 5^e duc Gustave, né à Paris 18 juin 1840, † au chât. de Stjernholm 5 août 1910, et de sa seconde femme Thérèse veuve (Hon. William George, † 19 déc. 1865) Grey des earls Grey, née baronne de Stedingk, née à Stockholm 30 janv. 1837, m. à Londres 5 juill. 1873, † à Bade-Bade 21 juin 1901; capit. à la s. du rég. des dragons de la garde suéd., chamb. de la reine de Suède; m. à Linköping 8 juin 1906 à — Hedwige-Ingeborg-Madeleine ctesse Douglas, née à Gerstorp 2 sept. 1886.

Enfants: 1) *Victoria-Anna-Thérèse*, née à Stockholm 9 mars 1907.
2) *Marguerite*, née à Elghammar 28 mars 1909.

- 3) *Gustave - Douglas - Armand Fouché* cte d'Otrante, né à Elghammar 27 nov. 1912.
 4) *Louis Douglas Fouché* cte d'Otrante, né à Elghammar 5 mars 1917.

Sœur

consanguine, du 1er mariage du père avec *Augusta baronne Bonde*, née 30 août 1846, m. à Stockholm 2 mai 1865, † à Stockholm 4 mars 1872.

Adélaïde-Augustine, née à Paris 2 mai 1866; m. à Stockholm 14 oct. 1893 à *Frédéric Peyron*, † 8 janv. 1915, capit. de frég. et maréchal de la cour du roi de Suède. [*Stockholm.*]

Frère du père

consanguin, du troisième mariage du gd-père, le 4e duo *Athanase*, né 25 juin 1801, † 10 févr. 1886, avec *Véronique Marx*, née à Lyon . . . 1847, m. en juin 1884. † à Paris 14 mars 1887.

Paul Joseph, né à Ostende 21 juill. 1871; m. à [*Paris*, 24 rue d'Artois.]

Paar*.§

Catholiques. — *Vienne I*, *Wollzeile 30*, *Bechin* et *Kardaš Rečič* en Bohême. — Famille originaire d'Italie, qui paraît authentiquement depuis *Zenio Scurino*, dit de *Paar*, vivant vers 1450, et dont un fils obtint la charge de grand-maître des postes à *Presbourg* vers 1520; rectification des armes 1559; reconnaissance et collation de la noblesse appartenant à la chevalerie du Saint Empire, *Vienne 5 févr. 1574*; maître hér. des postes en *Styrie 12 déc. 1596*; „*Landmann*“ (gentilhomme inscrit au nobiliaire) en *Styrie 13 févr. 1603*; dénomination „zu *Hardtperg*“ (*Hartberg* dans le district de *Friedberg, Styrie*), *Gratz 7 janv. 1604*; le baronnage confirmé et étendu, *Gratz 21 janv. 1606*; „*Landmann*“ de *Carniole 4 mars 1622*; confirmation du baronnage du Saint Empire et complètement des armes, *Ratisbonne 4 mars 1623*; grand-maître des postes en *Hongrie, Vienne 4 sept. 1624*, en *Bohême 10 avril 1628*, en *Autriche 1629*, en *Silésie 1630*; *Reichsgrat* (Comte du Saint Empire) 1636 (diplôme daté de *Prague 21 oct. 1652*); incolat bohém., *Vienne 6 mars 1652*; confirmation pour la Bohême de la dignité de comte, *Ratisbonne 14 janv. 1654*; jonction des armes des *Schwamberg* et *Rosenberg, Vienne 28 nov. 1665*; qualification de seigneur pour la *Basse-Autriche 11 févr. 1694*; *Reichsfürst* (primog.) et rectification des armes, *Vienne 5 août 1769*; mbre hér. de l'ancienne *Chre* des sgrs d'Autriche depuis 1861; collation autr. de la qualification de „*Durchlaucht*“, *Iechl 20 juill. 1905*. — V. les éditions de 1836, p. 186; 1848, p. 167, et 1850, p. 154. — Les cadets de cette maison portent le nom de „*Graf§ (Gräfin§) Paar*“.

Alphonse - Marie - Ernest - Charles - Léopold Fürst § Paar (Freiherr auf *Hartberg und Krottenstein, Alt. Sérén.*), né à *Vienne 15 déc. 1903*, fils du cte *Alphonse*, né à *Kardaš Rečič 14 mai 1868*, † à *Laibach 22 sept. 1903*; succ. à son gd-père le 5e pr. *Charles*, né à *Bechin* en Bohême 7 juill. 1834, † à *Vienne 21 avril 1917*.

Mère.

Ctesse douair. *Éléonore Paar* née pssse de *Windisch-Graetz (Alt. Sérén.)*, née 17 oct. 1878; m. à *Vienne 23 mai 1901*, DCr. [*Bechin*, Bohême, et *Vienne I*, *Wollzeile 30.*]

Frères et sœurs du père

du mariage du gd-père, le 5e pr. *Charles* (v. ci-dessus), avec *Léopoldine* mgvine de *Pallavicini* (v. ci-dessous).

1. *Gräfin § Ida - Marie*, née à *Vienne 1er mars 1867*, ancienne DdP, autr., DCr.; m. à *Vienne 2 sept. 1890* à *Alphonse* cte de *Mensdorff - Pouilly*. [*Boskowitz, Moravie, et Preußenstein, Bohême.*]
2. *Gräfin § Gabrielle*, née à *Kardaš Rečič 22 août 1869*, ancienne DdP., DCr.;

m. à Vienne 23 août 1898 à Alphonse cte Piatti. [Chât. de *Loosdorf*, Basse-Autriche.]

3. Graf § *Venceslas-Marie-Laurence*, né à Kardaš Řečic 5 sept. 1878, ancien chamb. imp. et roy., capit. de cav. en retr. [*Řečic.*]
4. Graf § *Alexandre-Charles-Marie-Hugues*, né à Vienne 1er avril 1882, ancien chamb. imp. et roy., chev. honn. de l'O. souv. de Malte. [*Řečic.*]
5. Graf § *Édouard-Marie-Léopold-Gratien*, né à Vienne 16 déc. 1884, ancien chamb. imp. et roy. et capit. à l'esc. de la garde du corps. [*Řečic* et *Vienne I*, Wollzelle 30.]

Grand'-mère.

Père § douair. *Léopoldine* Paar, née mgvine de Pallavicini, née à Vienne 7 oct. 1845; m. à Vienne 28 mai 1866. [*Vienne I*, Wollzelle 30, et *Řečic.*]

Frère du grand-père

du mariage du bisaïeul, le 4e pr. Charles, né 6 janv. 1806, † 17 janv. 1881, avec Ida psse de Liechtenstein, née 12 sept. 1811, m. 30 juil. 1832, † 27 juin 1884.

† Graf Rodolphe, né 17 août 1836, † 14 sept. 1873; m.: 1^o à Vienne 7 août 1864 à Antonia ctesse de Meraviglia-Crivelli, née 4 mai 1840, † 10 nov. 1867; 2^o à Vienne 12 févr. 1872 à — *Anne* ctesse de Stürgkh, née à Gratz 1er févr. 1842. [*Vienne I*, Singerstr. 20.]

Fils du 1er lit: Graf § *Ernest-Rodolphe-Marie*, né à Vienne 5 nov. 1867, major autr. en retr. [*Strobl*, Haute-Autriche.]

Frère du bisaïeul

du mariage du trisaïeul, le 3e prince Charles, né 15 juin 1773, † 30 déc. 1819, avec Guidobaldine ctesse Cavriani, née 16 oct. 1783, m. 5 févr. 1805, † 2 mars 1861.

† Graf Louis, né 26 mars 1817, † 6 janv. 1893; m. à Modena 14 juin 1858 à Marie-Anne ctesse Esterházy baronne de Galántha, née 31 mai 1834, † 1er nov. 1862.

Fils: † Graf Louis-Casimir-Charles-Guido-Léopold-Jean-Joseph-Marie-Nicolas, né à Salzbourg 1er juin 1859, † à Vienne 11 janv. 1912, Dr. en droit, chamb. imp. et roy.; m. à Meran 18 août 1884 à — *Bettina* Bibl, née à Vienne 12 juill. 1865. [*Traunkirchen*, Haute-Autriche.]

P a l e ï.

(Éteinte quant aux mâles.)

L'épouse morgan. du gd-duc Paul-Alexandrovitch de Russie: Olga Valérianovna née Karnovitch (v. ci-dessous) et sa descendance reçoivent le titre comtal bav. de Hohenfelschen. . . . 1904, reconnu par la Russie d. d. 25 juin 1905 v. s., et, par collation du . . . sept. 1915 le titre russe de Princesse (prince) Paleï.

Olga-Valérianovna princesse Paleï, née Karnovitch divorcée Pistohlkors, née à St-Pétersbourg 2/14 déc. 1865; m. morgan. à Livourne 27 sept. 1902 v. s. à Paul-Alexandrovitch gd-duc de Russie, † à Petrograde 28 janv. 1919. [*Paris.*]

Filles: 1) Psse *Irène*, née à Paris 8 déc. 1903 v. s.

2) Psse *Nathalie*, née à Paris 22 nov. 1905 v. s.

P a l e s t r i n a *

(maison Sacchetti-Barberini).

Catholiques. — Rome, pal. Barberini. — La famille Sacchetti paraît à Florence depuis le XIIIe siècle; elle est transplantée à Rome au XVIIe siècle. Titre de marchese 1633. — Par suite de son mariage (21 nov. 1891) avec Maria, fille unique d'Enrico Barberini, prince de Palestrina, signore di Monte Castel S. Pietro, signore di Capranica e S. Vittorino (v. Colonna, II. Ligne, 2e br.), Luigi marchese Sacchetti reçut les titres de Principe di Palestrina, signore di Castel San Pietro, signore di Capranica, Monza 28 juin 1892, et la permission de porter, lui et sa descendance, le nom de Barberini, Rome 9 mars 1893; noble romano coscritto 1901. — Armes v. l'édition de 1901. Les cadets portent le nom de Barberini.

Luigi - Tomaso - Calcedonio - Paolo - Giuseppe - Gaspare - Baldassare - Melchiorre Barberini, 1er *principe di Palestrina*, signore di Castel San Pietro e di Capranica, né à Rome 20 déc. 1863; m. à Rome 21 nov. 1891 à — *Maria* Barberini, née à Castel Gandolfo 6 avril 1872 (v. l'article Colonna II. Ligne, 2e Branche).

Enfants: 1) *Enrico* - Urbano Barberini, né à Rome 24 oct. 1892; m. à Rome 11 juin 1921 à — *Anne-Henriette* - Françoise - Augustine ctesse Frankenstein, née à Rome 7 juin 1895. [Rome.]

2) *Urbano* - Nazareno Barberini, né à Rome 21 oct. 1895. [Rome.]

3) *Maffeo* - Nazareno Barberini, né à Rome 14 août 1897. [Rome.]

4) *Francesco* - Agapito Barberini, né à Palestrina 5 nov. 1898.

5) *Giulio* Barberini, né à Palestrina 10 sept. 1900.

6) *Carlo* - Maria Barberini, né à Rome 13 févr. 1905.

7) *Beatrice* - Madeleine, née à Rome 13 avril 1906.

P á l f f y - d ' E r d ö d . §

Catholiques. — Maison féodale de Hongrie, qui fait remonter son origine à Laurenzius Poth de Hédervára (comitat de Raab), probablement appartenant à la maison de Konth des anciens comtes d'Altenbourg (comitat de Wieselburg), vers 1330; Palatin de Hongrie 1351; prise du nom de Pálffy (Pauli filius) vers 1400, du nom „d'Erdöd" par suite du mariage de Paul III Pálffy de Derezilka avec Claire, fille et héritière de Nicolas Bakacs d'Erdöd (comitat de Szatmár), vers 1500; Baron hongrois 25 avril 1581; Reichsgraf (Comte du Saint Empire), Prague 14 juill. 1599; Comte Pálffy d'Erdöd (titre hongr.), Vienne 13 févr. 1634; les branches ci-dessous descendent de trois fils du comte Léopold, né 14 déc. 1681, † 27 mars 1720. — V. les éditions de 1836, p. 188, et 1848, p. 168, ainsi que le Taschenbuch der Gräflichen Häuser.

I. Branche: Fürsten Pálffy von Erdöd*.

Malaczka, comitat de Presbourg et Vienne I, Josefsplatz 6. — Auteur: le comte Nicolas V, né 4 sept. 1710, † 6 févr. 1773; Fürst Pálffy von Erdöd (titre autr., primog.) 26 déc. 1807; collation autr. de la qualification de „Durchlaucht", Ischl 20 juill. 1905. — Les cadets portent le nom de Graf§ (Gräfin§) Pálffy von Erdöd.

Nicolas - Antoine - Marie 4e *Fürst§ Pálffy von Erdöd* (Alt. Sérén.) né à Malaczka 11 nov. 1861, fils du cte Paul, né 27 juill. 1827, † 4 avril 1866 et de Géraldine ctesse Károlyi de Nagy-Károly, née à Vienne 23 nov. 1836, m. à Vienne 9 mai 1855, † à Budapest 16 mars 1915; succ. à son oncle, le 3e prince Antoine, né 26 févr. 1793, † 24 nov. 1879; ancien cons. int., chamb. et g^d-écuyer, major en retr., chev. de l'O. autr. de la Toison d'Or, etc.; m. à Budapest 16 févr. 1885 à — *Marguerite* ctesse Zichy de Zich-et-Vásonykeö, née à Budapest 29 déc. 1856.

Sœurs.

1. Gräfin Marie-Françoise-Romana-Léopoldine-Henriette, née à Malaczka 9 juill. 1856; m. à Malaczka 20 oct. 1883 à Paul cte Festetics de Tolna. [Dégh, Hongrie.]
2. Gräfin Anne-Marie-Thérèse-Géraldine, née à Vienne 19 févr. 1858. [Malaczka et Budapest.]
3. Gräfin Marie-Géraldine-Thérèse-Gabrielle, née à Malaczka 5 sept. 1859; m. à Malaczka 17 juill. 1881 à Jules cte Károlyi de Nagy-Károly, † 23 nov. 1890. [Csurgó et Budapest.]
4. Gräfin Marie-Marguerite-Thérèse-Gabrielle, née à Malaczka 10 juill. 1863; m. à Malaczka 22 août 1887 à Etienne cte de Wenckheim. [Gross-Schützen (Nagy-Lévard), Tschécoslovaquie.]
5. Gräfin Pauline-Marie-Claire-Bartholomé, née à Malaczka 24 août 1866; m. à Malaczka 27 avril 1892 à Rodolphe cte Kinsky de Wchinitz et Tettau, † 5 nov. 1919. [Matzen.]

Frère du père

du mariage du gd-père, le comte Nicolas, né 7 janv. 1797, † 6 août 1830, avec Thérèse ctesse Rossi, née 23 avril 1805, m. 23 déc. 1822, † 15 janv. 1891.

† Graf Nicolas, né 28 janv. 1831, † 2 janv. 1884; m. à Lemberg 16 juill. 1864 à Henriette ctesse de Plezowice-Fredro, née à . . . 19 juill. 1844, † à Göncz, Hongrie, 15 juin 1908.

Enfants: 1) Gräfin Marietta-Antoinette-Pauline, née à Malaczka 22 mai 1866, religieuse au couvent du Sacré-Cœur de Jésus à Budapest.

2) Graf Ladislas-Max-Henri, né à Malaczka 29 nov. 1867, capit. de cav. en retr.; m. à Temesvár 14 sept. 1896 à — Henriette de Borzęcki, née à Vienne 18 oct. 1874. [Göncz.]

II. Branche: Fürsten von Teano (Thiano).

Chât. de Stübing, Styrie, Bratislava, Tchécoslovaquie, et Rome, Italie. — Auteur: le cte Léopold-Étienne, né 4 déc. 1716, † 9 avril 1773; acquisition par héritage du fidéicommiss d'argent (fondé 16 déc. 1758) de la maison comtale de Daun par suite du mariage (12 juill. 1762) du comte Léopold, né 24 oct. 1739, † 4 oct. 1799, avec Marie-Thérèse ctesse de Daun, née 24 nov. 1745, † 19 oct. 1777, à l'extinction de la ligne atnée des comtes et seigneurs de Daun (v. le Taschenbuch der Gräfl. Häuser, édition de 1873), 1851; autorisation autr. d'adopter le nom et les armes de la maison de Daun comme Graf Pálffy-Daun ab Erdöd 11 mars 1853 (diplôme daté de Vienne 17 juill. 1855 pour Léopold Graf Pálffy ab Erdöd, né 2 déc. 1807, v. ci-dessous); autorisation autr. de relever le titre de Fürst von Teano (Thiano) — titre conféré avec la ville et le fief de Tiano (prov. de Caserta, Italie) au comte Ulrich-Philippe-Laurent de Daun, vice-roi de Naples, Barcelone 24 sept. 1711 — pour le susdit comte Léopold et tous les membres de la famille, Vienne 30 déc. 1876 (diplôme d. d. Vienne 21 janv. 1878); ce titre reconnu en Hongrie, Vienne 23 janv. 1879; complètement des armes par celles de Teano, Vienne 13 mai 1877. — V. l'édition de 1890, p. 385. — Les cadets portent le titre de Graf (Gräfin) Pálffy-Daun ab Erdöd, Fürst (Fürstin) von Thiano, Grâce princière (Fürstliche Gnaden).

Joseph-Guillaume-Léopold-Ferdinand-Laval-Marie-Henri Graf Pálffy-Daun ab Erdöd, Fürst von Thiano (marquis de Rivola, Grâce princière) né à Stübing 7 août 1892, fils du pr. Guillaume Léopold, né à Stampfen près Presbourg 14 mai 1867, † à Vienne 1er déc. 1916; sgr du fidéicommiss de l'ancienne maison comtale de Daun, de la seigneurie de Tükrös, comitat de Fehér, et de Nagy et Ris-Béle, ancien mbr de la Chre des magnats de Hongrie, Dr. és-sciences polit., capit. hongr. en retr.; m.: 1^o à Vienne 22 janv. 1913 à Marie-Amélie-Françoise-Gabrielle ctesse Esterházy, baronne de Galántha, ctesse de Forchtenstein, née à Lanschütz 16 juill. 1895, propriétaire de Tallós-Urföld, Porboka, Eperjes, Felsőszeli, Vezekény et

Nyek, comitat de Presbourg (mariage dissous par divorce judic. 1er déc. 1917); 2^o à Gyepü-Füzes 8 oct. 1918 à — *Jeanne-Marguerite-Gobertine* ctesse Erdödy de Monyorókerék et Monoszló, née à Londres 22 avril 1897. Fille du 1er lit: Gräfin et Fürstin^s Joséphine-Marie-Thérèse-Vera-Amélie, née à Tallós 2 sept. 1915.

Sœurs.

1. Gräfin et Fürstin^s *Éléonore-Aimée-Anne-Marie*, née à Goritz 10 oct. 1890.
2. Gräfin et Fürstin^s *Marie-Anne-Éléonore*, née à Presbourg 1er févr. 1897.

Mère.

Veuve ctesse^s *Éléonore Pálffy-Daun* ab Erdöd, p^{ss}e de Thiano, née ctesse Nugent, née à Goritz 25 avril 1867; m. à Goritz 30 sept. 1889, propriét. de Stübing, D. de la Cr. d'honn. de l'O. souv. de Malte. [*Stübing, Styrie.*]

Sœurs du père

du mariage du gd-père, le cte Vilmos, né à Vienne 15 juin 1836, † à Montebello 17 nov. 1907, avec Anita des marchesi Villani-Crivelli, née à Milan 20 janv. 1845, m. à Venise 9 août 1862, † à Montebello 8 sept. 1919.

1. Gräfin et Fürstin *Anne-Marie-Antoinette-Julie*, née à Padoue 3 févr. 1865; m. à Recoaro-Vicentino 26 août 1886 à Giovanni conte degl' Alessandri, † 25 avril 1894. [Chât. de *Cedri, Petroio, et Florence, pal. Alessandri.*]
2. Gräfin et Fürstin *Bianca*, née à Montebello 4 août 1870, DCr.; m. à Venise 12 juin 1894 à Joseph cte de Gołuchowo-Gołuchowski, † 25 août 1917. [Chât. de *Strusów, Galicie.*]

III. Branche: Grafen Pálffy von Erdöd.

(v. le Taschenbuch der Gräflichen Häuser.)

† Palm-Gundelfingen, 1785—1883.

Paternò*

(maison Moncada).

Catholiques. — Rome, 33 Via Vicenza, et Paternò, 120 Via Crispi. — Maison originale d'Espagne passée en Sicile avec Guglielmo Raimondo, signore d'Aitona, à la suite du roi Pierre Ier d'Aragon 1295. Conte di Aderno 1348; Conte di Caltanissetta 1407; Principe di Paternò par Philippe II 8 avril 1565 (pour Francesco Moncada); Reconnaissance royale ital. des titres de Principe di Paternò, Duca di S. Giovanni, Conte di Caltanissetta, di Adernò, di Centuripe, di Biancavilla, di Cammarata, Barone della Motta di San Anastasia, di Mellilli, di Grottarossa, delle Foresta di Troina e della Mendola, delle onze 164 annuali sopra i caricatori del Regno, del grano uno del tari del frumento, Signore di Nicolosi, di Belpasso, di Stella d'Aragona, di Fenice di Moncada, di Gulfo, di Campisotto, di Malpertuso Nuovo Fenice, di Gracliano, di Gallidoro, di Delicella, del Cugno (tous ces titres transmissibles par ordre de primog. et d'après l'ancien droit Sicilien) 16 oct. 1900 (pour Pietro Moncada, v. ci-dessous). — Armes: v. l'édition de 1916. — Les membres de cette maison portent le nom de Moncada.

Ugo-Gastone-Corrado-Maria-Enrico Moncada, 13e prince di Paternò, duca di S. Giovanni, conte di Caltanissetta, di Cammarata, di Adernò, etc.,

né à Palerme 13 janv. 1890, fils du 12^e pr. Pietro, né à Palerme 7 janv. 1862, † ibidem 26 avril 1920; capit. de cav. ital.; m. à Palerme 26 janv. 1920 à — *Giovanna* Lanza Branciforti dei principi di Trabia, née 6 juin 1897.

Fils: *Pietro-Ignazio-Manfredi-Vittorio-Magno-Maria-Corrado*, né à Palermo 5 nov. 1920.

Frère et sœurs.

1. *Stefania* - Maria - Giuseppina - Rita - Francesca, née à Palerme 28 juin 1891.
2. *Maria-Giulia* - Francesca - Giuseppa - Natalina, née à Palerme 1^{er} janv. 1894; m. à Rome 20 nov. 1913 à Giacomo marchese Carrega Bertolini dei principi di Lucedio. [*Rome.*]
3. *Corrado* - Gastone - Ugo - Francesco d'Assisi - Maria - Giovanni - Giuseppe conte Moncada [coll. roy. ital. du . . . 1921], né à Palerme 4 oct. 1895; m. à Rome 5 janv. 1921 à — *Teresa* Patrizi des marchesi Patrizi, née à Rome 17 mars 1895. [*Rome*, 35 Via Vicenza.]

Mère.

Passe douair. *Caterina* di Paternò née Valguarnera dei principi di Niscemi, né à Palerme, 27 févr. 1867; m. à Palerme 24 mars 1887, DdP. de la reine d'Italie, D. de la Cr. d'honn. de l'O. souv. de Malte. [*Rome.*]

Frère et sœur du père

du mariage du gd-père, le 11^e pr. Corrado né à Palerme 3 juin 1820, † à Naples 19 mars 1895 avec *Stefania* Starrabba dei marchesi di Rudini, née à Palerme 10 févr. 1835, m. à . . . 10 oct. 1859, † à Rome 18 janv. 1903.

1. *Giuseppina* - Maria, née à Palerme 23 déc. 1860; m. à Naples 4 janv. 1880 à Nicola Gaetani dell'Aquila d'Aragona, prince de Piedimonte, conte d'Alife. [*Naples.*]
2. *Francesco* - Paolo, conte di Cammarata, né à Palerme 7 mars 1863, major de cav. de rés. ital., ancien dép.; m. à Incirano (Milan) 18 févr. 1895 à — *Cristina* dei conti Archinto, née à Milan 24 mars 1861. [*Rome*, Lungo Tevere Michelangelo.]

Fils: *Corrado*, né à Rome 6 mai 1896, lt. au rég. des cuirass. de la garde roy. ital. [*Rome.*]

Pignatelli.

Catholiques. — Maison féodale de l'Italie méridionale, qui fait remonter son origine à Lucio Pignatelli, conestable de Naples 1102, et à qui appartenait le pape Innocent XII (1691—1700). Signore di Cerchiara, Noja (Calabre), etc., 1505; Marchese di Cerchiara 7 nov. 1556 (par le roi Philippe II). La sgrie de Noja érigée en principauté 2 juin 1600 (par le roi Philippe III); Acquisition des titres (primog.) de Duca di Terranova, Principe di Castelvetrano, Marchese di Avola, Marchese della Favara, Conte di Borghetto, de même que, d'après la reconnaissance roy. ital., du titre (héréd. en ligne mâle et fem.) de Principe del Sacro Romano Impero par suite du mariage d'Ettore Pignatelli, 4^e pr. di Noja, né 14 juin 1620, † 8 mars 1674, avec *Giovanna* Tagliavia d'Aragona Cortez, née . . . , † 7 mai 1692, fille et héritière de Diego Tagliavia d'Aragona prince du St-Empire [Vienne 13 nov. 1648], duca di Terranova, et du mariage de *Giovanna*, † 22 juill. 1723, fille et héritière d'André Pignatelli, 5^e pr. di Noja, petite-fille de la dite *Giovanna* Tagliavia d'Aragona, avec Nicola Pignatelli, † 7 mars 1730, frère consanguin de son bisaïeul Fabrizio Pignatelli, 3^e pr. di Noja; quatre fils dudit Nicolas Pignatelli fondèrent les lignes ci-dessous. — Armes et filiation, v. l'édition de 1910. —

Les membres de cette maison portent le nom de Pignatelli et le titre de Principe (principessa) del Sacro Romano Impero.

I. Ligne de Monteleone-Terranova.

Auteur: Diego, 7e prince de Noja, 9e duc de Monteleone e Terranova, etc., né à Madrid 21 janv. 1687, † à Palerme 28 nov. 1750, gd-amiral et gd-connétable du roy. des Deux-Siciles (1733), dont les fils fondèrent les branches ci-dessous.

1re Branche.

Auteur: Fabrizio Mattia Pignatelli, 8e prince de Noja, 10e marquis de Cerchiara, 10e duc de Monteleone e di Terranova, etc., né à Naples 24 févr. 1718, † à Naples 28 sept. 1763, dont deux fils fondèrent les rameaux ci-dessous.

1er Rameau.

Auteur: Ettore, 9e prince de Noja, né à Monteleone 28 sept. 1742, † à Barra 27 févr. 1800, grand d'Espagne.

† Antonio, 13e prince de Noja, né à Palerme 1er avril 1827, † à Portici 3 juin 1881; m. à Palerme 15 août 1859 à Marianna Fardella, née à Trapani 1829, † à Naples 20 août 1893.

Fils: 1) *Giuseppe*, Prince de Castelvetrano, 14e prince de Noja, 16e marquis de Cerchiara, 16e duc de Terranova, marquis de Avola, marquis de della Favara, comte di Borghetto, prince de Valle, prince de Maida, duc de Bellosguardo, duc de Lacconia, duc de Girifaleo, duc de Orta, marquis de la Valle di Oaxaca, marquis de Cerchiara, marquis de Caronia, marquis de Montesorio, marquis de Gioiosa, comte di Celano, baron de Casteltermini, baron de Menfi, baron de Sant' Angelo Muxiaro, baron de Montedoro, baron de Belici, baron de Pietra Belici, baron de Pirribalda, baron de Guastanella, baron de Beccaris, signore di Senise, Casalnuovo e Amendolara avec le précat di San Vito, Luciante, San Demetio, Stefanolore, San Floro, Castelmenardo di Calabria e Polia, noble patrizio napolitano, né à Palerme 20 août 1860, sén. du roy. d'Italie, gth. de la cour de la reine-mère d'Italie, chev. hon. de l'O. souv. de Malte; m. à Sirignano (Nola) 4 nov. 1889 à — *Rosa dei marchesi de la Gandara*, née à . . . 18 . . ., DdP. de la reine d'Italie. [Rome, villa Terranova, via Boncompagni.]

Enfants: (1) *Maria Gloria*, née à Naples 18 mars 1891.

(2) *Antonio*, né à Naples 18 déc. 1892. [Rome.]

(3) *Maria Anna*, née à Naples 11 mars 1894; m. à Rome 8 mars 1917 à Guido Sommi-Picenardi. [. . .]

2) *Diego*, né à Palerme 1er mars 1862, chev. hon. de l'O. souv. de Malte; m. à Naples 16 oct. 1886 à — *Rosa Fici dei duchi d'Amafi*, née à Palerme 2 sept. 1869, DdP. de la reine d'Italie, D. de l'O. souv. de Malte. [Naples, 200 Riviera di Chiaja, villa Pignatelli.]

Enfants: (1) *Antonio*, né à Naples 7 oct. 1887. [Naples.]

(2) *Ludovica*, née à Naples 2 févr. 1889.

(3) *Ferdinando*, né à Naples 28 mai 1899, chev. hon. de l'O. souv. de Malte. [Naples.]

(4) *Anna-Maria*, née à Naples 28 mai 1899.

3) *Federico*, né à Palerme 28 mars 1864, chev. hon. de l'O. souv. de Malte; m. 1^o à Palerme 26 avril 1886 à Eleonora Lanza dei principi di Trabia, née à . . . , † à Palerme 2 avril 1887; 2^o à Naples 14 juill. 1890 à — *Isabella Mastrilli dei marchesi di Gallo*, née à Naples 8 nov. 1867. [Naples.]

Enfants du 2d lit: (1) *Maria*, née à Naples 18 avril 1891.

(2) *Marzio*, né à Naples 19 août 1892. [Naples.]

(3) *Fabrizio*, né à Naples 17 juin 1897; m. à Turin 29 avril 1920 à —

Maria-Cristina Rignon dei conti Rignon, née à Milan 27 mars 1899.
[Naples.]

Fils: *Carlo Ettore*, né à Naples 25 févr. 1921.

2e Rameau.

V. l'édition de 1920.

2e Branche.

V. l'édition de 1921.

3e Branche.

† Giuseppe, né à Madrid 2 févr. 1737, † à Naples 28 juill. 1808; m. à Sorrente 22 oct. 1778 à Francesca dei duchi Borgia, née à Naples 31 mai 1759, † à Naples 5 févr. 1834.

Fils: 1) † Diego, né à Torre del Greco 30 mars 1784, † à Naples 30 mars 1874; m. à 3 sept. 1834 à Maria Luisa Colonna dei principi di Stigliano, née à Naples 13 juin 1795, † à Naples 1er janv. 1855.

Fils: † Giuseppe, né à Naples 15 oct. 1837, † à Catane 24 juin 1888; m. à Naples 16 mai 1856 à Teresa Serra dei duchi di Cassano, née à Naples 4 juin 1839, † ibidem 11 févr. 1882.

Enfants: a. *Maria-Luisa*, née à Portici 5 oct. 1858; m. à Catane 5 janv. 1884 à Francesco bar. Camerata Scovazzo. [Catane.]

b. † *Mario*, né à Naples 22 déc. 1864, † à Catane 26 juin 1921; m. à Catane 27 févr. 1902 à — *Maria Balsamo*, née à Catane 16 nov. 1868. [Catane.]

Enfants: a) *Teresa-Maria*, née à Catane 22 mai 1903.

b) *Lorenza-Maria*, née à Catane 9 juin 1904.

c) *Adelaide-Rosa*, née à Catane 5 juill. 1906.

d) *Giuseppe*, né à Catane 14 janv. 1911.

c. *Maria Cecilia*, née à Naples 11 mai 1866. [Catane.]

d. *Maria*, née à Naples 22 déc. 1868. [Catane.]

2) † Girolamo, né à Naples 6 oct. 1793, † ibidem 14 mai 1883; m. à Naples 16 juill. 1840 à Giulia Marulli dei duchi d'Ascoli, née à Naples 14 janv. 1816, † ibidem 10 déc. 1887.

Enfants: (1) *Francesca*, née à Naples 22 juill. 1841; m. à Naples 11 oct. 1860 à Diego Marincola dei duchi di Petrizzi. [Naples.]

(2) † Diego, né à Paris 29 août 1845, † à Naples 13 nov. 1905; m. à Naples 19 févr. 1887 à Maria *La Greca* dei marchesi di Polignano, née à Naples 7 févr. 1860, † à Sorrente 13 juill. 1904.

Filles: a. *Giulia*, née à Naples 22 juill. 1888; m. à Naples 19 déc. 1907 à Giovanni nob. Dusmet. [Naples (?).]

b. *Bianca*, née à Naples 27 avril 1890. [Naples.]

II. Ligne de Strongoli.

Auteur: Ferdinando Pignatelli, né à Cagliari 20 mars 1689, † à Naples 22 oct. 1767, général du roy. de Naples, grand d'Espagne de 1re cl. Acquisition des titres de Prince de Strongoli (créé 26 sept. 1620), Conte di Melissa (créé 17 juill. 1591), Duca di Tolve (créé 26 avr. 1678), par suite du mariage de Ferdinando Pignatelli, auteur de cette ligne, avec Lucrezia Pignatelli, 4e Principessa di Strongoli, 3e duchessa di Tolve, 6e contessa di Melissa, née à Naples 4 sept. 1704, † ibidem 21 sept. 1760; ses deux petit-fils fondèrent les branches ci-dessous.

1re Branche: Principi di Strongoli*, Duchi di Tolve*.

V. l'édition de 1920.

2e Branche : Principi di Strongoli*, Conti di Melissa*.

Éteinte dans les mâles.

Rétablissement roy. napol. des titres de Principe de Strongoli, Conte di Melissa 27 juill. 1801 (en faveur de Francesco Pignatelli, auteur de cette branche); décret roy. napol. réglant la transmission (primog.) de ces titres 10 mars 1854.

† Francesco Pignatelli, 7e prince de Strongoli, 9e conte de Melissa, né à Naples 6 févr. 1775, † ibidem 27 avril 1853, gén. napol. sous le roi Murat; m. à Naples 23 oct. 1802 à Maria Giuseppa de Zelada, née à . . . , † à Bisceglie 2 avril 1831.

Fils : 1) † Vincenzo, 8e prince de Strongoli, 10e conte di Melissa, né à Naples 29 mai 1806, † ibidem 29 janv. 1881, sén. du royaume d'Italie; m. à Spezzano Grande 30 août 1834 à Carolina dei baroni Baracco, née à Spezzano Grande 26 juill. 1818, † à Naples 16 févr. 1877.

Fils : (1) † Francesco, 9e prince de Strongoli, né à Cotrone 20 janv. 1837, † à Naples 20 juin 1906; m. à Naples 23 janv. 1867 à — *Adelaide* Del Balzo dei duchi di Caprigliano, née à Naples 10 janv. 1843, Dame de la cour de la reine douair. d'Italie. [*Naples*, pal. Strongoli, et *Cerchiara*, prov. de Calabre.]

(2) † *Luigi*, 10e prince de Strongoli, 12e conte di Melissa, né à Spezzano Grande 26 août 1842, † à Naples 26 mars 1907; m. à Isola Caporizzuto, Calabria, 27 janv. 1879 à — *Carolina* nob. Barracco, née à Spezzano Piccolo 3 août 1845. [*Naples*, pal. Strongoli, et *Torcino*.]

Fille : *Emilia* - *Carolina* - *Maria* - *Giulia* - *Desiderata*, 11e principessa di Strongoli, 13e contessa di Melissa [confirmation roy. ital. de ces titres, Rome 11 juin 1908], née à Naples 30 janv. 1884; m. à Naples 29 avril 1903 au Dr. en droit Ferdinando Ferrara dei baroni di Silvi e Castiglione, prince de Strongoli, conte di Melissa [autorisation roy. ital. de porter ces titres maritaux nomme 15 mars 1909]. [*Naples*, pal. Strongoli, et *Torcino*.]

2) † Fabio, né à Naples 16 juin 1815, † à Naples 9 juin 1890; m. à Camposano 20 oct. 1856 à — *Maria* Angela Rispoli, née à Camposano 18 juill. 1836, † à Naples 18 janv. 1918.

Fille : *Camilla*, née à Naples 8 déc. 1859; m. à Naples 20 mars 1886 à Filippo nob. Rossi, col. ital. de rés. [*Naples*, 163 Mergellina.]

III. Ligne de Fuentes.

V. l'édition de 1920.

IV. Ligne de Cerchiara.

Auteur : Fabrizio Pignatelli, né à Naples 13 févr. 1703, † à Cerchiara 6 sept. 1736.

† Michele Pignatelli, née à Naples 15 avril 1802, † à Esperia 13 nov. 1839; m. à Naples 20 juill. 1826 à Gaetana de Sangro dei principi di S. Severo, née à Naples 12 avril 1798, † à Naples 27 juin 1856.

Enfants : 1) † Fabrizio, né à Naples 15 août 1828, † à Naples 12 juin 1852; m. à Naples 2 janv. 1850 à Rosa nob. Capomazza, née à Naples 26 janv. 1825, † à Paris 10 nov. 1909 (remariée 5 oct. 1856 à Gennaro Capece. Galeota dei duchi della Regina, † à Paris . . . déc. 1867).

Filles : (1) *Gaetana*, née à Naples 15 nov. 1850. [. . .]

(2) *Emanuela*, née à Naples 10 oct. 1852; m. à Londres 6 nov. 1870 à Nicolas cte Potocki, † à Paris 3 juin 1921. [. . .]

2) † Andrea, né à Naples 29 juill. 1832, † à Nola 10 nov. 1877; m. à Chieti 11 sept. 1859 à — *Raffaella* Valignani dei duchi di Vaeri, née . . . [*Chieti*.]

Enfants: (1) *Michele*, né à Chieti 21 mars 1861; m. à Chieti 13 déc. 1883 à — *Emilia* dei baroni Valignani, née à Chieti 8 déc. 1868. [*Chieti*, Abruzzes.]

Enfants: a. *Valerio*, né à Chieti 13 mars 1886, avocat. lt. de rés. au rég. Nizza Cavaleria (invalide de guerre). [. . .]

b. *Fabrizio*, né à Chieti 17 févr. 1888, industriel; m. à Rome 6 févr. 1918 à — *Maria-Teresa* Orlando, née à Livourne 1er mai 1894. [*Milan*, 34 via Monforte.]

Fils: a) *Andrea-Paolo-Renato Vittorio*, né à Rome 12 nov. 1918.

b) *Paolo-Emilio-Michele*, né à Milan 30 mars 1921.

c. *Maria*, née à Chieti 24 juill. 1889; m. à Chieti 19 sept. 1917 au Dr. Antonio Basile, major ital.

d. *Giovanna-Maria-Anna*, née à Chieti 15 mars 1899.

(2) *Maria-Ginevra*, née à Chieti 3 mai 1862; m. à Nola 15 nov. 1880 à Antonio Piciocchi. [*Nola*.]

(3) *Laura*, née à Chieti 3 mai 1862; m. à Chieti 1er mars 1899 à Alfredo d'Ettore, † [. . . .]

3) *Michele*, née à Naples 26 juin 1840; m. à Naples 8 févr. 1857 à Carlo nob. Acton. [*Naples*.]

Pless*

(maison de Hochberg).

Évangéliques. — Pless et Fürstenstein, Pologne et Silésie pruss. — Maison féodale de Silésie, qui paraît authentiquement depuis 1185 (v. Cod. dipl. Saxoniae Reg., II, 1, p. 61) et qui fait remonter sa filiation à Kitzold de Hoberg 1312, 1349; acquisition de Rohnstock 2 janv. 1497, de Fürstenstein vers 1509; Baron bohémien et incolat bohémien 23 sept. 1650; Comte bohémien avec la désignation de Baron de Fürstenstein et rectification des armes, Vienne 12 févr. 1666; confirmation du titre de Reichsgraf (Comte du Saint Empire) et rectification des armes avec la qualification de „Hoch- und Wohlgeboren“, Vienne 17 mars 1683; confirmation en Bohême et qualification de „Hoch- und Wohlgeboren“, Linz 10 mai 1684; acquisition de Neuschloss (érigé en seigneurie mineure 22 mai 1660) par héritage du comte Henri-Guillaume de Reichenbach-Neuschloss 9 janv. 1819; acquisition de la principauté de Pless, par héritage du duc Henri d'Anhalt, Cöthen 23 nov. 1847; Fürst von Pless (titre pruss., primog.) avec la qualification de „Fürstliche Gnaden“ (Grâce princière) 15 oct. 1850 (diplôme daté de Charlottenbourg 10 déc. 1858); membre héréditaire de l'ancienne Chambre des seigneurs de Prusse 12 oct. 1854; collation pruss. de la qualification de „Durchlaucht“, Berlin 22 oct. 1861; titre pruss. de Prinz (prince) pour le fils premier-né du prince, Gasteln 3 août 1881; collation pruss. du titre (pers.) de „Herzog“ au 2e pr., d. d. Nouveau-Palais 20 déc. 1905; les cadets portent le nom de „Graf (Gräfin) von Hochberg, Freiherr (Freiin) zu Fürstenstein“. — V. pour la filiation l'édition de 1921 du Taschenbuch der Adelligen Häuser (Uradel); pour les armes l'édition de 1862 de l'Almanach, p. 177.

Jean-Henri XV 3e Fürst von Pless, Graf von Hochberg, Freiherr zu Fürstenstein (Alt. Sérén.), né à Pless 23 avril 1861, fils du duc et 2e pr. Jean-Henri XI, né à Berlin 10 sept. 1833, † au châ. d'Albrechtsberg 14 août 1907, et de Marie de Kleist des ctes de Kleist, née 1er oct. 1828, m. à Zützen 15 janv. 1857, † 17 janv. 1883; sgr de la ppte de Pless et de la seigneurie de Fürstenstein avec Waldenbourg et Friedland en Silésie, secr. de lég. en retr., col. pruss. en retr.; m. à Londres 8 déc. 1891 à — *Mary-Theresa* -Olivia West des earls of Delawarr, née à Ruthin Castle 28 juin 1873, D. d'honn. de l'O. bav. de Thérèse.

Fils: 1) *Jean-Henri XVII* Guillaume-Albert-Édouard Prinz von Pless,

Graf von Hochberg, Freiherr zu Fürstenstein, Grâce princière, né à Berlin 2 févr. 1900, lt. pruss. de rés. en retr. [*Pless.*]

- 2) Graf *Alexandre-Frédéric-Guillaume-George-Konrad-Ernest-Maximilien*, né à Londres 1er févr. 1905 (cathol. depuis 17 oct. 1920).
- 3) Graf *Bolko-Conrad-Frédéric*, né à Berlin-Lichterfelde 23 sept. 1910.

Frères et sœurs,

a) germains, du 1er lit du père (v. ci-dessus).

1. Gräfin *Ida-Louise*, née à Pless 29 juill. 1863; m. à Fürstenstein 10 sept. 1881 à Frédéric pr. de Solms-Baruth, † 31 déc. 1920. [*Baruth.*]
2. Graf *Conrad-Édouard*, né à Pless 21 mars 1867, lt. pruss. en retr. [. . .]
3. † Graf *Frédéric-Maximilien*, né à Fürstenstein 3 mai 1868, † à Munich 16 sept. 1921, lt. pruss. en retr.; m. à Londres 24 janv. 1905 à — Hon. *Eliza Caroline* Burke-Roche des barons Fermoy, née . . . 1857. [*Halbau*, cercle de Liegnitz.]

b) consanguins, du 2d lit du père (v. ci-dessous).

4. Graf *Guillaume-Bolko-Emmanuel*, né à Pless 15 déc. 1886, fidéicommissaire de la sgrie de Krucz-Goraj (12500 ha), lt. pruss. de rés. en retr., chev. hon. de l'O. de St-Jean; m. à Berlin 21 juin 1909 à — *Sophie Anne-Marie* d'Arnim, née à Criewen 6 oct. 1886. [*Zamek Goraj*, powiat czarnkowski, Pologne.]
Enfants: 1) Gräfin *Élisabeth-Ferdinande*, née à Springesee 23 août 1910.
2) Graf *Hans Wilhelm* Bernd, né au châ. de Goraj 15 avril 1914.
3) Gräfin *Anne-Marie*, née à Goraj 28 avril 1917.
5. Gräfin *Anne*, née à Pless 24 févr. 1888; m. à Pless 29 mars 1913 au Dr. en droit Hermann cte de Solms-Baruth.

Belle-mère.

Dame et psee douair. Mathilde de Pless (Alt. Sérén.), née burgvine et ctesse de Dohna-Schlobitten, née à Canthen 20 août 1861; m. à Schlobitten 27 févr. 1886, D. d'honn. de l'O. bav. de Thérèse. [*Dambrau*, Haute-Silésie.]

Frère du père,

du mariage du gd-père, le 1er pr. Jean-Henri X, né 2 déc. 1806, † 20 déc. 1855, avec Ida de Stechow-Kotzen, née 25 mars 1811, m. 6 juin 1832, † 30 sept. 1843.

Graf Jean-Henri XIV-*Bolko*, né à Fürstenstein 23 janv. 1843, ancien écuyer tranchant du duché de Silésie [titre attaché à la possession de Neuschloss, Windsor 17 nov. 1907], major pruss. en retr., prof., ancien intendant géu. des théâtres royaux à Berlin, Exc., chev. de droit de l'O. de St-Jean; m. à Saabor 2 sept. 1869 à *Éléonore* Auguste psee de Schönaich-Carolath, née 25 mai 1848, † à Rohnstock 4 févr. 1923.

Enfants: 1) Gräfin *Marie-Agnès-Frédérique-Ferdinande*, née à Rohnstock 4 juin 1871; m. à Rohnstock 3 août 1901 au Dr. en phil. hon. c. Charles cte de Pückler, sgr fidéicommiss. d'Ober-Weistritz, E. e. et M. pl. en retr., cons. int. act. [*Ober-Weistritz*, cercle de Schweidnitz.]

2) Graf Jean-*Henri XVI*, né à Rohnstock 19 mai 1874, possesseur des seigneuries fidéicommiss. de Neuschloss (v. ci-dessus) et de Rohnstock en Silésie, capit. de cav. pruss. de rés. en retr.; m. à Oberhofen près Thun, Suisse, 26 sept. 1903 à — Paule-Jeanne-Hildegarde-Albertine-Caroline-*Éléonore* ctesse de Harrach de Rohrau et Thannhausen (v. 2e partie), née 4 juill. 1878. [*Wirschkowitz*, cercle de Militsch.]

Fils: (1) Graf *Hans-Henri XVIII-Guillaume-Bolko-Ferdinand*, né à Berlin 20 oct. 1905.

(2) Graf *Christophe-Hartmann*, né à Wirschkowitz 14 juill. 1908.

3) Graf *Frédéric-François*, né à Rohnstock 15 sept. 1875, capit. de cav. de rés. en retr.; m. à Waldbourg 23 avril 1908 à — *Éléonore-Dorothee*-

- Marguerite burgrave et ctesse de Dohna-Schlobitten, née à Waldbourg 19 oct. 1878. [*Wanscha*, cercle de Zittau.]
- Enfants : (1) Gräfin *Anna-Éléonore*, née à Kösen 20 avril 1909.
- (2) Graf *Frédéric-Hartmann* Bolko, né à Potsdam 30 mai 1910, exspect. de l'O. Teut. baill. d'Utrecht.
- (3) Graf *Charles-Albrecht-Henri*, né à Potsdam 18 janv. 1912.
- (4) Gräfin *Marie-Renata-Élisabeth*, née à Waldbourg 9 janv. 1913.
- (5) Graf *Conrad-Eberhard-Georges-Richard*, né à Potsdam 28 mai 1916.
- (6) Gräfin *Walbourg-Frédérique-Euphémie*, née à Potsdam 12 oct. 1917.
- (7) Graf *Wilhelm-Dietrich-Lothar*, né à Wanscha 27 janv. 1920.
- 4) *Jean-Ferdinand*, né à Rohnstock 21 nov. 1879 [renonce, pour lui et sa descendance, à sa qualité de comte et à ses droits de noblesse, Berlin 19 juin 1907, et prend le nom „Hiller“].
- 5) Graf *Godefroi*, né à Rohnstock 29 janv. 1882, propr. de Klonitz, cercle de Jauer, chev. hon. de l'O. de St-Jean; m. à Gauernitz 8 oct. 1913 à — *Mathilde*, pssse de Schönbourg-Waldenbourg, née 10 sept. 1878. [*Dresde*.]
- Fils : (1) Graf *Gottlob-Ernest-Victor*, né à Dresde 10 juin 1915.
- (2) Graf *Frédéric-Guillaume-Bolko-Clément*, né à Dresde 17 févr. 1917.
- 6) Gräfin *Renée-Erdmuth-Charlotte-Marie*, née à Rohnstock 7 juill. 1883; m. à Rohnstock 10 janv. 1907 à Eberhard burgrave et cte de Dohna-Schlobitten, fidéicommissaire de Waldbourg-Capustigall. [*Waldbourg*, Prusse Orient.]

P o l i g n a c *

(maison de Chalencon).

Catholiques. — Versailles, 4 rue Jacques Boyceau, chât. de Mercastel, Oise, et chât. de Polignac, Haute-Loire. — La filiation de la chevaleresque famille de Chalencon (Chalencon, Haute-Loire) est établie jusqu'en 1031; adoption du nom de Polignac par Pierre-Armand XI de Chalencon de l'héritage de sa femme Valpurge, sœur et héritière de Randonnet-Armand IX vicomte de Polignac en Velay (Haute-Loire), † en 1421, vers 1421; cette substitution confirmée par le Parlement de Poitiers en 1431 et 1435, par celui de Paris 1464; Jules François-Armand vicomte de Polignac, né 7 juin 1745, † 21 sept. 1817, fut créé Duc français (primog.) et la vicomté de Polignac érigée en duché par lettres patentes du 20 sept. 1780 et nov. 1783; Pair de France 4 juin 1814; Duc-pair hér. par ordonnance du 31 août 1817; titre de Principe romano 21 juill. 1820 pour Jules (v. ci-dessous), deuxième fils du premier duc; ce dernier titre reconnu en France 30 juill. 1822; inscription du titre de prince étendu à tous les descendants de ce second fils au nobiliaire bavarois des princes (Fürstenklasse der bayr. Adelsmatrikel), 17 août 1838. — V. les éditions de 1841, p. 137; 1848, p. 171; 1889, p. 328; et 1899, p. 492. — Les cadets du prince Jules ci-dessus mentionné portent le nom de prince et princesse de Polignac, les autres descendants du 1er duc le nom de comte et comtesse de Polignac.

Armand-Henri-Jules-Marie, 5e duc de Polignac, né à Paris 2 févr. 1872, fils du 4e duc Héraclius, né à Paris 14 juin 1843, † au chât. de St-Jean du Cardonnay 20 nov. 1917, et d'Odette Frotier de Bagnaux des comtes de Bagnaux, née 12 sept. 1848, m. à Limesy, Seine-Inf., 27 avril 1871, † 17 avril 1893; m. à Paris 6 mai 1902 à — *Hélène* pssse de Bauffremont, née 5 janv. 1878.

- Enfants : 1) Pssse *Marie-Yolande-Élisabeth-Laurence-Amélie-Odette-Noëmi-Jeanne*, née à Paris 23 févr. 1903.
- 2) Pssse *Élisabeth-Marie-Thérèse-Hélène-Odette*, née à Paris 1er févr. 1904.
- 3) Pssse *Marie-Odette-Anne-Hélène-Gabrielle*, née à St-Germain-en-Laye 23 juin 1905.

- 4) P^{se} Marie-*Hélène*-Margueritte-Odette-Gabriel-Armande, née à Paris 18 août 1908.
- 5) Pr. Jean-*Héraclé*-Armand-François-Emmanuel-Marie-Joseph, né à Versailles 14 oct. 1914.

Frères.

1. † Pr. Henri-Marie-Joseph, né à Paris 2 janv. 1878, † (tué à l'ennemi) à Auberive, Champagne, 25 sept. 1915, capit. au 103^e rég. d'inf. franc.; m. à Paris 16 juill. 1904 à — Diane ctesse de Polignac, née 6 déc. 1882 (v. ci-dessous). [Paris, 26 avenue Montaigne, et châ. de *St-Jean du Cardonnay* par le Houlme, Seine-Inf.]
Enfants : 1) Pr. Guy-Héraclé-Marie-Louis, né à Paris 29 avril 1905.
2) Pr. Henri-Melchior-Marie-Armand, né à Paris 30 juin 1906.
- 3) † Pr. Alain-Marie-Henri-Louis-Maxence, né à Kerbastic 25 sept. 1908, † (par accident) à Reims . . sept. 1922.
- 4) Pr. Louis-Marie-Charles-Henri, né à Paris 10 nov. 1909.
- 5) P^{se} Anne-Marie-Antoinette-Diane-Odette-Constance-Françoise, née à Paris 25 nov. 1912.
- 6) Pr. Edmond-Jean-Henri-Marie, né à Paris 2 avril 1914.
- 7) P^{se} Thérèse-Henriette-Marie-Diane-Céline-Odette, née à Paris 4 févr. 1916.
2. Pr. François-Marie-Joseph-Sosthène, né à Paris 4 oct. 1887; m. à Paris 15 oct. 1913 à — Simonne de Maillé de la Tour Landry, née 20 mars 1889. [Chât. de *La Jumellière*, Maine-et-Loire.]
Enfants : 1) Pr. Armand-Louis-Marie-Héraclé, né à La Jumellière 17 juill. 1914.
2) P^{se} Odette-Marie-Isabelle, née à La Jumellière 1^{er} mai 1916.
3) Pr. Hubert-Marie-Henri, né à La Jumellière 8 juin 1918.
4) Pr. Bernard-Marie-Jean, né à la Jumellière 1^{er} janv. 1920.

Sœur du père

du mariage du gd-père, le 3e duc Armand, né 12 août 1817, † 17 mars 1890 avec Marie-Louise-Amélie née des Balbes-Berton de Crillon des ducs de Crillon, née 13 mars 1823, m. 14 juin 1842, † à Paris 8 avril 1904.

P^{se} Emma-Marie, née à Paris 4 juin 1858; m. au châ. de St-Jean du Cardonnay 19 sept. 1878 à Joseph comte de Gontaut-Biron. [Pau.]

Frères consanguins du grand-père

du second mariage du bisaïeul, le pr. Jules, né 14 mai 1780 (inscrit au nobiliaire bav. des princes 17 août 1838), † 29 mars 1847, avec Charlotte ctesse douair. (César, † 20 janv. 1823) de Choiseul, née Parkins des lords Rancliffe, née 6 janv. 1792, m. 3 juin 1824, † 2 sept. 1864.

1. † Pr. Alphonse, né 27 mars 1826, † 30 juin 1863; m. à Paris 5 juin 1860 à — Jeanne-Émilie Mirès, née à 1838 (remariée à Paris 17 juill. 1865 à Gustave cte Rozan, † [Paris, avenue Ingres]).
2. † Pr. Camille-Armand-Jules-Marie, né à Millemont 16 févr. 1832, † à Paris 15 nov. 1913; m.: 1^o à Ingelheim 4 nov. 1874 à Marie née Langenberger, née 7 juin 1852, † 16 janv. 1876; 2^o à Londres 3 mai 1883 à — Margarete-Elizabeth Knight de Wolwerley née au châ. de Source, Loiret, 22 juin 1864. [Torquay, Angleterre, 11 Hesketh Crescent, et châ. de *Podwein*, Radmannsdorf en Carniole.]
Enfants : a) du 1^{er} lit : 1) P^{se} Marie-Armande-Mathilde, née à Paris 8 janv. 1876; m. à Paris 12 févr. 1895 à Alfred comte de Chabannes-la-Palice. [Paris.]
b) du 2^e lit : 2) P^{se} Constance-Mabel, née à Londres 29 janv. 1884; m. à Torquay, Angl., 12 juill. 1906 à Thierry cte Michel de Pierredon, camérier secret d'épée et de cape de S. S. le pape. [Paris, 9 rue Copernic, et *Tamaris-s.-mer*, Var., villa Pierredon.]

- 3) P^{se} *Hélène-Agnès-Anne*, née à Vienne 30 juin 1886; m. à Torquay, Angl., 20 août 1910 à Georges mis de Créqui-Montfort de Courtivron. [*Neuilly-s.-Seine.*]
- 4) Pr. Victor-Mansfield-Alfred, né à Londres 17 juin 1899.
3. † Pr. Edmond-Melchior-Jean-Marie, né à Paris 19 avril 1834, † à Paris 9 août 1901; m. à Paris 15 déc. 1893 à — Winnaretta Singer, née à New York 9 janv. 1865 (m. en premières noces 28 juill. 1887 à Louis de Scey-Montbéliard, mariage annulé par la curie romaine 1^{er} févr. 1892). [*Paris*, 43 avenue Henri-Martin.]

Frère du bisaïeul

du mariage du trisaïeul, le 1^{er} duc Jules-François-Armand (v. ci-dessus), avec Martine de Polastron, née 8 sept. 1749, m. 7 juill. 1767, † 9 déc. 1793.

† C^{te} Melchior de Polignac, né 27 déc. 1781, † 2 févr. 1855; m. à Alphonsine ctesse Le Vassor de la Touche, née 15 sept. 1791, † 22 juin 1861.

Fils : 1) † C^{te} Jules de Polignac, né 31 août 1812, † 3 sept. 1856; m. 16 juin 1847 à Clotilde, née de Choiseul-Praslin, marquise douair. de Polignac, née 19 juin 1821, † 15 janv. 1885.

Filles : (1) Ctesse Marie-Camille-Calixte, née à Paris 5 sept. 1848; m. à Paris 10 mars 1870 à Louis-Marie-Charles mis du Plessis-d'Argentré, † 21 sept. 1909. [Chât. *Le Plessis*, Ile-et-Vilaine.]

(2) Ctesse Isabelle-Césarine-Calixte, née à Paris 9 janv. 1851; m. à Paris 11 juin 1872 à Pierre-Adalbert Frotier comte de Bagneux, député. [*Paris*, 73 rue de Lille, et chât. de *Limézy*, Seine-Inférieure.]

2) † C^{te} Charles, né 22 déc. 1824, † 5 sept. 1881; m. 27 mars 1851 à Caroline-Joséphine Lenormand de Morando, née 27 janv. 1828, † 1^{er} janv. 1883.

Fils : (1) † Melchior-Jules-Marie-Guy, marquis de Polignac, né à Kerbastic, Morbihan, 20 juill. 1852, † ibidem 17 oct. 1901; m. à Reims 19 juin 1879 à Jeanne-Alexandrine-Louise Pommery, née à Reims 14 mars 1857, † à Paris 8 févr. 1922.

Enfants : a. Marie-Charles-Jean-Melchior, marquis de Polignac, né à Joigny, Yonne, 27 sept. 1880; m. à New York 24 oct. 1917 à — Nina née Crosby veuve Eustis, née à New York 1886. [*Paris*, 146 avenue des Champs-Élysées, et *Reims*, 64 boulv. Henry-Vasnier.]

Fils : *Dalmas*-Melchior-Louis-Marie, né à Paris 1^{er} juin 1920.

b. Ctesse Diane-Marie-Joséphine-Louise, née à Kerbastic 6 déc. 1882; m. à Paris 16 juill. 1904 à Henri pr. de Polignac (v. ci-dessus).

c. C^{te} Charles-Marie-César-Ludovic, né à Kerbastic 4 août 1884, capit. de rés. du 251^e rég. d'inf. [*Paris*, 15 rue Lesueur.]

d. C^{te} Jean-Marie-Henri-Melchior, né à Paris 11 juin 1888, lt. d'état-major. [*Paris*, 18 rue Boissière, et chât. de *Kerbastic*, Morbihan.]

(2) C^{te} Melchior-Marie-Henri-Georges, né à Kerbastic, Morbihan, 20 juin 1856, camérier secret di spada e cappa de S. S. le pape; m. à Paris 29 nov. 1897 à — *Constance-Agnès* Gratiennne Loppin de Montmort, née au chât. de Laboulaye, Saône-et-Loire, 3 avril 1866 (m. en premières noces . . . juill. 1883 à Charles-Lauretti-Godefroy mis de Montalembert d'Essé, lequel mariage a été annulé par le St-Siège . . . 1897). [Chât. de *La Voulte-Polignac*, par *La Voulte-s.-Loire*, et *Paris*, 4 rue Galliera.]

(3) C^{te} Maxence-Melchior-Édouard-Marie-Louis, né à Kerbastic 13 déc. 1857; m. à Paris 10 oct. 1881 à Suzanne-Marie-Anne-Stéphanie-Françoise de la Torre y Mier, née à Mexico 2 sept. 1858, † à Talence, Gironde, 15 août 1913. [Chât. de *Kerscamp*, Morbihan, et *Nantes*, 3 rue Tournefort.]

Enfants : a. Ctesse Joséphine-Marie-Louise, née à Mexico 4 juill. 1882; m. à Hennebont, Morbihan, 15 oct. 1901 à Amaury de Jacquélet

- cte du Boisrouvray, lt. franç. en retr. [Villa *Le Kerdouz*, Muzillac, Morbihan.]
- b. Ctesse *Marie-Louise-Antoinette-Anne-Géorgine-Madeleine*, née à Kerscamp 26 mars 1884; m. à Nantes 13 juin 1905 à Eon Le Gouvello, gén. de brig. franc. [Nantes.]
- c. Cte *Xavier-Marie-Isidore-Maxence-Melchior*, né à Kerscamp 27 nov. 1886; m. à Paris 30 juin 1910 à — *Marie de la Torre*, née à Mexico 23 mars 1889. [Mexico.]
Fille: Ctesse *Marie-Thérèse*, née à Paris 5 avril 1911.
- d. Ctesse *Anne-Marguerite-Marie-Joséphine-Suzanne*, née à Kerscamp 18 nov. 1889, en religion sœur Marie de St-Louis Bertrand des Dames Auxiliatrices des âmes du Purgatoire [St-Sébastien, Esp.]
- e. Cte *Mazence-Thomas-Marie-Joseph-Michel*, né à Kerscamp 6 mars 1892; m. à Lausanne 14 août 1918 à — *Laure-Hélène de la Torre*, née à Mexico 18 août 1895. [Reims, 64 boulv. Henri Vasnier.]
Enfants: a) Cte *Jacques-Marie-Michel-Bertrand*, né à Paris 2 juill. 1919.
b) Ctesse *Chantal-Louise-Suzanne-Marie-Constance*, née à Reims 12 mars 1921.
c) Ctesse *Alice-Laure-Marie*, née à Reims 29 avril 1922.
- f. Cte *Pierre-Marie-Xavier-Raphaël-Antoine-Melchior*, né à Kerscamp 24 oct. 1895 [naturalisé monégasque prend le nom et les armes de Grimaldi en vertu d'ordonnances du prince de Monaco du 17 et 18 mars 1920], *prince de Monaco*; m. à Monaco 20 mars 1920 à — *Charlotte-Louise-Juliette Grimaldi de Monaco*, d^{esse} de Valentinois, actuelle princesse hér., née 30 sept. 1898.
Fille: v. l'art. Monaco, 1er partie.

† Pomar, 1908—20.

Poniatowski.

Catholiques. — Paris, 41 rue St-Dominique; chât. de Bon Hôtel, Ligny le Ribault, Lolret. — [Titre polonais de Prince, Varsovie 4 et 18 déc. 1764; Seigneur de la Basse-Autriche, Vienne 9 avril 1799; „Landmann“ de Styrie, Gratz 28 avril 1801; — tous ces titres éteints en la personne du prince Stanislas III, né 1754, † 13 févr. 1833]; Patriciens de Florence sous le titre de Principi di Monte Rotondo par acte du magistrat de Florence en date du 20 nov. 1847; titre autrichien de Fürst Poniatowski, Vienne 19 nov. 1850; v. l'édition de 1905. — Les cadets portent le nom de „Prinz Poniatowski (Prinzessin Poniatowska)“.

Louis-Léopold-Charles-Marie-André Fürst Poniatowski, Grâce princière, né à Paris 24 janv. 1864, fils du pr. Stanislas-Auguste, né à Florence 9 nov. 1835, † à Paris 6 janv. 1908; m. à Paris 6 oct. 1894 à — *Elisabeth Helen Sperry*, née à Stockton, E.-U. d'Amérique, 6 oct. 1872.

Fils: 1) Pr. *Stanislas-Auguste-Charles-Adolphe-Hubert-Guillaume*, né à Paris 20 août 1895; m. à Paris 19 oct. 1920 à — *Aglaée-Aldegonde de Sainte-Aldegonde* des comtes de Sainte-Aldegonde, née à Paris 12 août 1894. [Paris.]

Fils: Pr. *Stanislas-Auguste-Edmond-André-Jean*, né à Paris 3 févr. 1922.

2) Pr. *Charles-Casimir-Victorien-Marie-André*, né à San Francisco 30 oct.

1897; m. à Paris 9 nov. 1920 à — *Anne-Gabrielle* ctesse de Caraman-Chimay des princes de Chimay, née 23 juin 1901. [*Paris.*]

Fils: Pr. *Michel-Casimir-Jean-Pierre-Guillaume-Marie-André*, né à Paris 16 mai 1922.

3) Pr. *Marie-André-Michel-John-Willard*, né à San Francisco 13 déc. 1899; m. à Paris 27 déc. 1919 à — *Frances* Lawrance, née à Bayshore, Long Island (É.-U.), 22 juill. 1901. [*Paris.*]

Fils: Pr. *Marie-André-François-Ladislas*, né à Paris 15 juin 1921.

4) Pr. *Jean-Joseph-Evremond-Sperry*, né à Paris 19 oct. 1907.

Frère et sœur.

1. Pssin *Catherine-Mathilde-Françoise-Josèphe*, née au châ. de Condé 14 août 1859. [*Paris*, 214 rue de Rivoli.]

2. † Pr. *Charles-Joseph-Stanislas-Marie*, né à Paris 2 mars 1862, † à New York 5 mai 1906; m. à Paris 4 avril 1884 à *Chatherine-Maud-Staples-Ely* Goddard, née à New Brighton, Amérique du Nord, 17 août 1859, † à Bruxelles 14 avril 1922.

Mère.

Psse douair. *Louise-Léopoldine-Amélie-Fanny-Charlotte* Poniatowski née des comtes Le Hon, née à Paris 15 juill. 1838; m. à Paris 11 juin 1856. [*Paris*, 52 av. Neuilly.]

P o n i ŋ s k i.

(Maison éteinte dans les mâles.)

Catholiques. — Horyniec, Galicie. — Maison féodale de la Grande-Pologne, de la race et des armes des Lodzia, connue authentiquement en la personne de Jean Poniński, 1387; titre polonais de Prince, Varsovie 26 avril 1774; ce titre reconnu en Autriche, Bade 12 juill. 1818 (diplôme de Vienne 30 oct. 1837) en faveur du prince Charles, né 5 nov. 1760, † 12 avril 1830, et Laibach 7 janv. 1821 (diplôme, Vienne 22 mai 1841) en faveur du prince Alexandre, né 7 avril 1766, † 23 juin 1824; collation autr. de la qualification de „Durchlaucht“ Ischl 20 juill. 1905. — V. es éditions de 1836, p. 193, et 1848, p. 172.

† *Alexandre-Oscar-François Fürst Lodzia de Ponin Poniński*, Alt. Sérén., né à Stanislawow 23 janv. 1856, † 26 oct. 1915, fils du prince Louis-Nicodème, né 15 sept. 1827, † 23 janv. 1893, et de Pauline Léopoldine d'Oksza-Orzechowská, née à Lemberg 25 janv. 1826, m. à Lemberg 23 mai 1850, † à Horyniec 29 sept. 1904; m. à Salzbourg 8. sept. 1885 à — *Olga* psee de Wrede, née à Heidelberg 25 juill. 1867.

Sœurs.

1. Pssin *Marie-Louise*, née à Staremiasto 5 nov. 1867; m. à Lemberg 12 mars 1893 à *Thaddée* de Wiatrowice-Wictor, ancien chamb. imp. et roy., MG. [*Lemberg.*]

2. Pssin *Félicie-Calixte-Stéphanie*, née à Jaworów 15 nov. 1871; m. à Lemberg 19 mai 1900 à *Auguste* cte Wodzicki. [*Cracovie.*]

P o r c i a*.

Catholiques. — Chât. de Porcia en Frioul (Italie) et Arad. — Noblesse féodale de Frioul, qui se trouve dans la possession des châteaux de Prata, Porcia et Brugnera dès la seconde moitié du XIe siècle; Grand-palatatin, Udine 12 août 1369; Grand-maître de la cour hér. des comtés princiers de Goritz et de Gradisca vers 1620; Prince

du Saint Empire (primog.) avec la qualification de „Hochgeboren“ et „Cher Cousin“, Vienne 17 févr. 1662, titre éteint 8 avril 1698; transfert du titre de Prince du Saint Empire (primog.) Vienne 3 sept. 1698; éteint 14 févr. 1827; transféré de nouveau 14 févr. 1827, 19 janv. 1875 et 20 avril 1896; membre hér. de l'ancienne Chambre des seigneurs d'Autriche 30 juill. 1867; collation autr. de la qualification de „Durchlaucht“, Ischl 20 juill. 1905. — V. les éditions de 1836, p. 194; 1848, p. 173, et 1849, p. 166. — Les cadets portent le nom de „Graf (Gräfin) Porcia und Brugnera“.

Aladar (Eleuterio) 15^e Fürst Porcia, Graf von Ortenbourg, Mitterbourg, Porcia und Brugnera, Alt. Sérén., né à Belényes 27 mars 1867; fils du 14^e pr. Louis, né à Belényse 4 sept. 1839, † à Spittal 23 avril 1902, et d'Éléonore Jordan, née à Budapest 4 févr. 1844, m. à Budapest 2 juill. 1866, † à Budapest 14 mars 1900; succ. à son père; m.: 1^o à Budapest 24 juin 1886 à Anna Ging, née à Budapest 26 mars 1868, † à Budapest 26 août 1912 (mariage dissous par divorce .. juin 1905, remariée à Michel Koller de Kollerfy); 2^o à 5 déc. 1918 à — Marie Zayicök (dont le 1^{er} mariage contracté avec avait été dissous), née à
Fille du 1^{er} lit: Gräfin Éléonore, née à Budapest 23 déc. 1893; m. à Budapest 11 août 1913 à Alexandre Bekény de Mikófalvi. [*Budapest.*]

Frère et sœurs.

1. Gräfin *Lucie*, née à Belényes 26 juill. 1869; m.: 1^o à Herculesfürdő 2 nov. 1889 à Lajos Szivóz de Érsemlyén, † 1896 (divorcé 1892); 2^o à Budapest 2 juin 1894 à Alexandre Schwaabe de Camiona, † 23 mai 1911; 3^o à Budapest 26 oct. 1912 à Joseph Szabó de Sasi, capit. de huss. de honvéd hongr. [*Kassa.*]
2. Gräfin *Léopoldine*, née à Kimpány 31 mars 1873; m. à Budapest 24 févr. 1892 à Bela Mayer. [*Városlöd.*]
3. Graf *Louis*, né à Belényes 20 avril 1875, lt. de rés. de honvéd de huss.; m. à Arad 20 nov. 1897 à — Ella de Fábíán, née à Arad 21 déc. 1875. [*Arad et Angyalkut.*]

Frère consanguin du grand-père

du 2^e mariage du bisaïeul, le comte Antonio Emanuele, né 1^{er} janv. 1769, † 18 janv. 1842, avec Marianna nob. Navarra, née 4 mars 1795, m. 22 avril 1825, † 29 juill. 1867.

† Graf *Ermes*, né 6 juin 1827, † 18 janv. 1899; m.: 1^o à Pordenone 24 oct. 1859 à Giuseppina Ctessa Fenicio, née 10 juin 1835, † 8 mai 1861; 2^o à Pordenone 26 nov. 1862 à Elena ctessa di Montereale Mantica, née à Pordenone 22 oct. 1837, † à Porcia 10 mai 1904.

Enfants: a) du 1^{er} lit: 1) Gräfin *Bianca*, née à Porcia 11 mai 1860; m. à Porcia 20 oct. 1894 à Gaspare Luigi Berti. [*Aviano.*]

b) du 2^d lit: 2) Graf *Alfonso-Gabriele*, né à Porcia 21 sept. 1868, Dr. en droit, chev. d'honn. et comm. hér. de l'O. souv. de Malte. [*Chât. de Porcia.*]

3) Graf *Eugenio*, né à Porcia 4 nov. 1869; m. à Porcia 18 nov. 1901 à — Silvia ctessa Porcia et Brugnera, née à Porcia 10 oct. 1882. [*Chât. de Porcia.*]

Enfants: (1) Gräfin *Elena*, née à Porcia 29 janv. 1903.

(2) Graf *Antonio-Ermes*, né à Porcia 14 sept. 1905.

(3) Gräfin *Ida*, née à Porcia 28 avril 1908.

Portland*

(maison Cavendish-Bentinck).

Anglicans. — Londres W, 3 Grosvenor square; Welbeck Abbey, Worksop, Notts; Bethal Castle, Northumberland; Fullarton House, Ayr, et Langwell, Berrie-

dale, Caithness. — Ancienne noblesse gueldroise, v. IIe partie, l'article Bentinck; **Hans William Bentinck**, né 20 juill. 1649, † 26 nov. 1709, accompagna Guillaume d'Orange en Angleterre 1688, fut créé Baron Cirencester, Viscount Woodstock et Earl of Portland (Ile en Dorsetshire) 9 avril 1689; son fils **Henry**, né 17 mars 1682, † 4 juill. 1726, obtint les titres de **Marquess of Titchfield** et **Duke of Portland** 6 juill. 1716 — tous ces titres dans la pairie d'Angleterre; adoption du nom de Cavendish-Bentinck par suite du mariage (11 juill. 1734) du 2e duke William, né 1er mars 1708, † 1er mai 1762, avec **Margaret Cavendish**, née 11 févr. 1714, † 7 juill. 1785, héritière d'**Edward Harley**, 2e earl of Oxford (époux de lady **Margaret Cavendish Holles**, héritière d'**Henry Cavendish**, 2e duke of Newcastle) par le 3e duke **William-Henry**, v. ci-dessous, 5 oct. 1801. — V. l'édition de 1886, p. 329. — Les membres de cette maison portent le nom de famille: **Cavendish-Bentinck**.

William John Arthur Charles James Cavendish-Bentinck, 6e *duke of Portland*, marquess of Titchfield, earl of Portland, viscount Woodstock, baron Cirencester, 2d baron Bolsover, né à Kinnaird House, Écosse, 28 déc. 1857, fils d'**Arthur Cavendish-Bentinck**, né 10 mai 1819, † 11 déc. 1877, et de sa première femme **Elizabeth Sophie** née **Hawkins-Whitshed**, née 27 nov. 1835, m. 18 févr. 1857, † 4 janv. 1858; succ. à son cousin, le 5e duke **John**, né 18 sept. 1800, † 6 déc. 1879; PC., lord-lt. de Nottingham, cons. du musée brit., col. hon. du 4e et du 7e bat. des **Sherwood Foresters** (Nottingham and Derbyshire Rgt), ancien gd-écuyer du Roi, chev. de la Jarretière; m. à Londres 11 juin 1899 à — **Winifred Anna Dallas-Yorke**, née à Walmgate 7 sept. 1863, gde-maitresse de la cour de la reine **Alexandra de Grande-Bretagne**.

Enfants: 1) **Lady Victoria Alexandrina Violet**, née à Londres 27 févr. 1890; m. à Welbeck 25 nov. 1918 à **Michael Wemyss**, capit. brit.

2) **William Arthur Henry**, *marquess of Titchfield*, né à Londres 16 mars 1893, lt. brit. des **Horse Guards**, aide de camp; m. à Welbeck Abbey 12 août 1915 à — **Hon. Ivy Gordon-Lennox** des **dukes of Richmond and Gordon**, née 16 juin 1887.

Filles: (1) **Lady Alexandra Margaret Anne**, née à Londres 6 sept. 1916.

(2) **Lady Victoria Margaret**, née à Londres 9 oct. 1918.

3) **Lord Francis Morven Dallas**, né à Langwell 27 juill. 1900.

Frères et sœur

consanguins, du second mariage du père (v. ci-dessus) avec **Augusta** née **Browne** des lords **Kilmaine**, 1re baronne **Bolsover** (créée 1880), née 8 nov. 1834, m. 10 juin 1862, † 7 août 1893.

1. **Lord Henry**, né à Londres 28 mai 1863, sheriff de **Westmoreland**, MP. pour **Nottingham**, col. hon. du 4 (Cumberland and Westmoreland) bat. (territ.) du **Border Rgt**, lt.-col. du **Derbyshire Yeomanry**; m. à Londres 27 janv. 1892 à — lady **Olivia** **Caroline Amelia T aylour** des earls of **Bective** des **marquesses of Headfort**, née à **Underley Hall** 22 janv. 1869. [**Londres SW**, 29 **Eaton Place**, et **Underley Hall**, **Kirkby Lonsdale**, **Westmoreland**.]

2. **Lord Charles**, né à Londres 7 oct. 1868, ancien major brevet. brit.; m. à **Taplow** 27 févr. 1897 à — **Cicely Marie Grenfell**, née à 28 août 1872. [**Londres**, 3 **Grosvenor square**, et **Ranby Hall**, **Lincoln**.]

Filles: 1) **Elisabeth**, née à **Taplow** 27 sept. 1901.

2) **Alice**, née à **Londres** 10 oct. 1904.

3. **Lady Ottoline Violet Anne**, née à **Londres** 16 juin 1873; m. à **Londres** 8 févr. 1902 à **Philip Morrell**. [**Garsington Manor**, **Oxford**.]

Frère du père

du second mariage du gd-père lord **Charles Cavendish-Bentinck**, né 3 oct. 1780, † 28 avril 1826, avec **Anna** née **Welllesley**, née 1785, m. 2 juill. 1816, † 19 mars 1875, lady **Abdy** (divorcée).

† Le rév. **Charles**, né 8 nov. 1817, † 17 août 1865; m. en secondes noces à **Leicester** 13 déc. 1859 à **Louisa Burnaby**, née 1833, †

1918 (remariée à Londres 30 nov. 1870 à Harry Warren Scott, † 23 août 1889).

Filles du 2d lit : 1) *Nina Cecilia*, née à Londres 11 sept. 1862; m. à Londres 16 juill. 1881 à Claude George Bowes-Lyon, lord Glamis, act. earl of Strathmore et Kinghorne. [*Londres SW*, 20 St. James' square, *Glamis Castle* et *St-Pauls, Waldenbury*, Welwyn, Hertford.]

2) *Anne Violet*, née à Baggrave Hall 23 janv. 1864. [*Ham*, Surrey.]

3) *Hyacinthe Sinetta*, née à Baggrave Hall 23 janv. 1864; m. à . . . 1901 à Alfred Jessup. [Chât. de *Lensbourg*, Suisse.]

Frère du grand-père

du mariage du bisaleul, le 3e duke William-Henry, né 14 avril 1738, † 30 oct. 1809, avec lady Dorothy Cavendish des dukes of Devonshire, née 17 août 1750, m. 21 nov. 1766, † 3 juin 1794.

† Lord Frederick, né 2 nov. 1781, † 11 févr. 1828; m. 16 sept. 1820 à lady Mary Lowther des earls of Lonsdale, née 28 oct. 1785, † 21 oct. 1862.

Fils : † George, né 9 juill. 1821, † 9 avril 1891; m. 14 août 1850 à Penelope Leslie, née 8 nov. 1830, † 22 juin 1896.

Enfants : (1) † William George, né à Londres 6 mars 1854, † à Windsor 22 août 1909; m. à New York 12 août 1880 à — *Elizabeth Livingstone*, née à . . . [*Londres SW*, 4 Richmond terr.]

Fille : *Evelyn-Ruth*, née à Londres 5 mars 1883; m. à Londres 9 févr. 1907 à Walter S. M. Burns. [*Londres*.]

(2) William George *Frederick*, né à Londres 27 août 1856, avocat; m. à Londres 8 août 1887 à — *Ruth Mary St-Maur*, née 22 oct. 1867. [*Londres*, 78 Harley street. et Morton's House, *Corfe Castle*, Dorset.]

Enfants : a. *Ferdinand William*, né à Londres 4 juill. 1888, capit. brit.; m. à Londres 9 mai 1912 à — *Winefred Frances Wentworth Hope Johnstone*, née à . . . [. . .]

b. *Lucy Joan*, née à Londres 6 nov. 1889; m. à . . . 9 nov. 1922 à Reginald Hervey *Hoare*, 1er secr. dans le service dipl. de S. M. brit. [. . .]

c. Victor Frederick *William*, né à Londres 18 juin 1897, 2e secr. dans le service dipl. de S. M. brit., lt. au rég. des Gren. Guards.

d. *Venetia Barbara*, née à Londres 18 juill. 1902.

(3) *Mary Venetia*, née à Londres 4 juin 1861; m. à Londres 7 déc. 1885 à John Arthur James. [*Londres*, 3 Grafton street, et *Coton*, Rugby, Northampton.]

Praslin*

(maison de Choiseul-Praslin).

Catholiques. — Mentone. — Maison féodale de la Champagne, qui fait remonter son origine à Hugues, comte de Choiseul en Bassigny (937), et sa filiation à Raynier Ier de Choiseul (1060). Raynier III de Choiseul épousa Alix de Dreux (1169), fille de Robert comte de Dreux, 4e fils de Louis VI roi de France; Marquis de Praslin (Aube), baron de Chaources (1615); Comte de Chevigny, Versailles janv. 1699; Duc de Choiseul (à brevet) 1754; Duc de Praslin (primog.) et Pair de France 2 nov. 1762; Comte de l'Empire français 31 janv. 1810; mbre de la Chre des pairs 1814; mbre hér. 1819; rappel à la pairie constitutionnelle 5 avril 1845. — V. les éditions de 1874, p. 113, et 1891, p. 288. — Les membres de cette maison portent le nom de famille: de Choiseul-Praslin.

Marie-Jean Baptiste-Gaston de Choiseul-Praslin, 7e duc de Praslin, cte de Chevigny, comte de Choiseul-Praslin, né à Ryde, ile de Wight, 13 nov. 1876, fils du 6e duc Gaston, né à Paris 7 août 1834, † à Menton 12 févr.

1906; m.: 1^o à Paris 18 déc. 1901 à Jeanne Baconnière de Salverte, née à Paris 7 mai 1880 (divorcés Paris 29 nov. 1905, annulation Rome 13 mars 1906 [Paris]); 2^o à Londres 29 nov. 1910 à — *Lucie-Marie* veuve (Charles, † 1909) Paine née Tate, née à Liberty, Kentucky, 27 avril 1876.

Frères et sœurs.

1. Cte Marie-César-*Gabriel*, né à Ryde 20 sept. 1879, ancien capit. à l'état-major part. des troupes coloniales; m. à Paris 16 juin 1913 à — *Marie-Vincente Cagninacci*, née à Santa Maria di Lota, Corse, 6 sept. 1885. [Paris, 37 rue Bassano, et Menton.]
Fils: 1) *Jean*, né à Paris 29 sept. 1915.
2) *René*, né à Paris 27 déc. 1917.
3) *Charles*, né à Paris 21 juin 1920.
2. Marie-Marthe-*Nicolette*, née à Ryde 30 janv. 1881, en religion sœur Marie-Josèphe, des sœurs Franciscaines. [Paris.]
3. Cte Marie-Charles-Arnaud-Raynard-*Gilbert*, né à Ryde 29 mai 1882; m. à Roquebrune, Cap Martin, 16 mars 1922 à *Hélène* de Koenigswarter, née à Paris 19 oct. 1876, † ibidem 31 mars 1922. [Menton et St-Gervais les Bains, Haute-Savoie.]
4. Cte Marie-Jean-Horace-*Claude*, né à Ryde 20 oct. 1883. [Menton-Garavan.]
5. Cte Marie-Auguste-Eustache-*Hughes*, né à Ryde 3 juin 1885 [Menton]; m. à Nice 16 mai 1910 à *Marguerite* de Villeneuve-Flayosc, née à Roquefort 4 févr. 1891 (divorcés . . . 1919 [Paris]).
Filles: 1) Marie-Elisabeth-Renée-Chantale-*Régine*, née à Nice 22 sept. 1911.
2) Marie-Lucie-Pauline-Françoise-*Yolande*, née à Nice 21 août 1912.

Mère.

Deesse douair. Marie-*Elisabeth* de Praslin née Forbes, née à New York 29 mai 1850; m. à Genève 17 déc. 1874. [Paris, 37 av. George V, et Menton-Garavan, villa Terza.]

Frère du père

du mariage du gd-père, le 5e duc Théobald, né à Paris 24 juin 1804, † à Paris 24 août 1847 avec Fanny Altarice Rosalba née Sébastiani, née à Constantinople 14 avril 1807, m. à Paris 18 oct. 1824, † à Paris 17 août 1847.

† Cte *Horace*-Eugène-Antoine, né à Paris 23 févr. 1837, † à Paris . . . 1916, ancien M. pl. et ancien député; m.: 1^o à Paris 22 oct. 1864 à Béatrix de Beauvau-Craon, née 8 août 1844, † à Paris 1er mars 1895; 2^o à Paris 26 mai 1906 à — *Mary* veuve marchesa (Paolo, † 21 déc. 1889) d'Adda Salvaterra née Hooper, née à Cincinnati, Ohio, 8 févr. 1867 (1866?). [Paris, 57 avenue Montaigne, et Viry-Chatillon, Seine-et-Oise.]

† Pückler-Muskau, 1824—71.

Putbus*.

A. Maison de Wylich-et-Lottum.

(Éteinte dans les mâles.)

Luthériens. — Maison féodale clévoise, qui rattache son origine aux seigneurs de Steenhuis, mentionnés 1158 et dont un membre, Adolphe, épousa Bata de Wylacken 1317; Pierre

de Wylich majordome hér. du duché de Clèves 1446; Jean-Christophe de Wylich fut créé Baron de Lottum par suite de son mariage avec l'héritière de la maison clévoise de Lottum qui allait s'éteindre le 1er juill. 1608; Reichgraf (Comte du Saint Empire, Vienne 20 janv. 1701, titre reconnu en Prusse 14 juin 1701; transfert (par coll. pruss.) de la dignité princière de Putbus (primog.) avec le titre de „Durchlaucht“ à Guillaume comte de Wylich et Lottum, né 16 avril 1833 (v. ci-de-sous), par suite du mariage de son père avec Clotilde, fille de Guillaume Malte, dernier prince de Putbus de la maison de Putbus né 1er août 1783, † 26 sept. 1854, Berlin 4 mars 1861 (diplôme daté de Berlin 10 févr. 1862); maréchal hér. dans la principauté de Rügen et dans le pays de Barth, Königsberg 18 oct. 1861. — V. les éditions de 1836, p. 198; 1844, p. 161, et 1848, p. 175, et le Taschenbuch der Gräflichen Häuser. — Les filles portent le nom de „Gräfinnen von Wylich und Lottum“.

† Guillaume-Malte 2e Fürst und Herr zu Putbus, Graf von Wylich und Lottum, né à Naples 16 avril 1833, † à Pegli 18 avril 1907, fils de Frédéric cte de Wylich-et-Lottum, né 3 mai 1796, † 13 oct. 1847, et de Clotilde ctesse de Putbus, née 25 avril 1809, m. 7 oct. 1828, † 19 oct. 1894; succ. 1860, en vertu d'une décision de son gd-père maternel, le 1er pr. Malte de Putbus, à sa grand'-mère, la pèse Louise ctesse divorcée de Veltheim (usufruitière substituée du fidéicommiss), née de Lauterbach, née 7 oct. 1784, † 27 sept. 1860, dans la possession du comté de Putbus et 1876 à son frère, le comte Maurice de Wylich-et-Lottum, né 19 juill. 1829, † 10 janv. 1876, dans la possession du fidéicommiss de la maison comtale de Wylich-et-Lottum, et de Lissa (cercle de Neumarkt, Silésie); m. à Bartensleben 1er juill. 1857 à Wanda de Veltheim, née 12 juill. 1837, † 18 déc. 1867.

Filles: 1) Marie-Louise-Clotilde-Agnès Fürstin und Herrin zu Putbus (depuis la mort de son père), née à Mersebourg 31 mai 1858, D. d'honn. de l'O. bav. de Thérèse; m. à Putbus 16 mai 1877 à François de Veltheim, act. Fürst und Herr zu Putbus (v. B.).

2) Gräfin Asta-Eugénie, née à Berlin 16 janv. 1860, propr. fidéic. du châ. de Lissa, D. d'honn. de l'O. bav. de Thérèse; m. au châ. d'Ellguth 19 déc. 1908 à Charles de Riepenhausen. [Chât. de Lissa, Silésie.]

3) Gräfin Victoria-Wanda, née à Berlin 1er févr. 1861; m. à Putbus 18 janv. 1888 à Ludolphe de Veltheim d'Ostrau, major pruss. en retr., chev. hon. de l'O. de St-Jean. [Neklade, Rügen.]

4) Gräfin Marguerite-Rose-Alma, née à Putbus 22 sept. 1864; m. à Putbus 22 sept. 1883 à Jean Wurmb de Zink, † à Lindenhof 7 déc. 1892, capit. de cav. pruss. en retr. [Chât. de Lagow, cercle d'Oststernberg.]

5) Gräfin Wanda-Augusta, née à Berlin 2 déc. 1867; m. à Putbus 17 juin 1886 à Ernest prince de Löwenstein-Wertheim-Freudenberg. [Chât. de Kreuzwertheim sur-le-M., Bavière.]

B. Maison de Veltheim.

Évangéliques. — Harbke, régence de Magdebourg, et châ. de Putbus dans l'île de Rügen. — Noblesse féodale de Saxe qui paraît authentiquement depuis Bertramus et Ludolfus, milites, frates dicti de Veltem, témoins d'un acte de donation de Henri VII au couvent de Walkenried, 1. mars 1303 (v. l'archive d'État à Magdebourg, cop. 803, p. 29). Auteur: Henri, 1326, 1360. Titre pruss. de „Fürst und Herr zu Putbus“ avec la qualification de „Durchlaucht“ et les armes de Putbus, Berlin 8 janv. 1908. — V. pour la filiation le Taschenbuch der Adelligen Häuser (Uradel).

François-Adolphe Fürst und Herr zu Putbus (Alt. Sérén.), né à Ostrau 13 juill. 1848, sgr fidéicommiss. de Harbke (1682 ha); m.: 1^o à Harbke . . . à Ottonne de Veltheim, née à . . . 31 août 1855, † à Harbke 14 janv.

1876; 2^o à Putbus 16 mai 1877 à — *Marie-Louise-Clotilde-Agnès* classe de Wyllich et Lottum, depuis le 18 avril 1907 Fürstin und Herrin zu Putbus (v. A.), née à Mersebourg 31 mai 1858.

Puzyna (de Kozielsk-).

Catholiques. — Maison princière de Lithuanie, qui fait remonter son origine aux anciens ducs de Kozielsk, et dont la filiation authentique est établie depuis le XIV^e siècle; Reconnaissance de la dignité princière par la députation de la noblesse du gouv. de Lithuanie en 1800 et 1817; Confirmation du titre de prince par la députation du sénat du royaume de Pologne 1823. Confirmation du titre de prince par le I^{er} département du Conseil de l'Empire de Russie 17 mai 1910, sanction impériale Port Baltique 6 juin 1910 (pour Alexandre-Octavien-Richard, Joseph-Adolphe-Martin et Stanislas-Modeste-Ignace, fils de Joseph de Kozielsk Puzyna, v. Ire Ligne); Confirmation russe du titre princier (pour Stanislas-Georges, v. I^{le} Ligne) . . . 3/16 juin 1915. — Armes, v. l'édition de 1912.

I. Ligne.

Auteur: Ignace, né à Nowy Dwór . . . 1773, † à Vilna . . . 1807.

† Joseph-Ignace książę z Kozielska Puzyna, né à Kozowa 26 sept. 1800, † à Ostromeczew 26 août 1874, col. de la garde imp. russe en retr.; m. à Ostromeczew 20 oct. 1840 à Rosalie de Suzin, née à Ostromeczew 25 mars 1822, † à Narol 30 mars 1908.

Fils [confirmation russe du titre princier 17 mai 1910, sanction imp. Port Baltique 6 juin 1910]: 1) † Alexandre-Octavien-Richard kniaz iz Kozielska Puzyna, né à Ostromeczew 22 mars 1844, † à Abbazia 24 mai 1914; m. à Vienne, Autriche, 6 févr. 1872 à — *Jeanne* de Würth, née à Kłodzisko 30 mars 1853. [*Ostromeczew* par Lyszczycze, gouv. de Grodno, et *Varsovie*.]

Enfants: (1) *Vladimir-Joseph kniaz iz Kozielska Puzyna (prince de Kozielsk-Puzyna)*, né à Ostromeczew 24 avril 1874, député de la noblesse du district de Brest Lithuanien, attaché à la mission américaine à Varsovie. [*Varsovie* et *Ostromeczew*.]

(2) *Psse Marie-Alexandrine*, née à Ostromeczew 12 févr. 1877; m. à Ostromeczew 16 nov. 1897 à Ladislas de Trembicki, † à Varsovie . . avril 1915. [*Varsovie*.]

2) † Joseph-Adolphe-Martin kniaz iz Kozielska Puzyna, né à Ostromeczew 26 déc. 1846, † à Varsovie 16 juin 1914; m. à Riga 7 févr. 1877 à — *Marie-Thécle-Joséphine-Eve* d'Okwietko-Szyszló, né à Wiktoryszki 10 sept. 1858. [*Hrymiacz* par Wysokie Litewskie.]

Enfants: (1) *Joseph-Edouard kniaz iz Kozielska Puzyna (prince de Kozielsk-Puzyna)*, né à Hrymiacz 12 sept. 1878, Dr. ès lettres; m. à Wojtkuszki 16 août 1903 à — *Alexandrine-Marie-Adélaïde-Sophie* de Chrapowicka, née à Varsovie 16 mai 1882. [. . .]

Enfants: a. Pr. *Joseph-Vladimir-Marie-Zénon*, né à Varsovie 20 déc. 1904.

b. *Psse Marie-Joséphine-Alexandrine*, née à Sicheniowszczyzna 5 nov. 1905.

c. Pr. *Joseph-Christophe-Dominique-Vladimir-Michel*, né à Fribourg (Suisse) 17 févr. 1908.

d. *Psse Alexandrine-Marie-Joséphine-Anne-Blandine*, né à Fribourg (Suisse) 2 juin 1917.

(2) *Psse Irène-Marie-Josèphe*, née à Hrymiacz 22 mars 1881. [*Hrymiacz*, *Varsovie*.]

(3) *Psse Jeanne-Marie-Josèphe*, née à Hrymiacz 23 août 1884. [*Hrymiacz, Varsovie.*]

3) *Stanislas-Modeste-Ignace kniaz iz Kozielska Puzyna (prince de Kozielsk-Puzyna)*, né à Szack 16 mai 1850, juge de paix hon., député de la noblesse du district de Kobryn; m. à Skempe 4 août 1882 à — *Casimire-Gabrielle* de Swinka-Zielińska, née à Skempe 21 janv. 1862. [*Stryhów par Teweli (Grodno), et Zémbovo (Plock).*]

Enfants : (1) Pr. *Stanislas*, né à Stryhów 8 mai 1883, ingénieur diplômé des ponts et chaussées; m. à Petrozawodsk . . . déc. 1915 à — *Marie* de Woynicz-Sianożęcka, née à [*Petrozawodsk.*]

Fils : Pr. *Stanislaus*, né à Petrozawodsk 1917.

(2) *Psse Angèle*, née à Stryhów 19 janv. 1885. [*. . . .*]

(3) Pr. *Jules*, né à Stryhów 27 mai 1889, lt. de cav. polon. [*. . . .*]

(4) Pr. *Vladimir-Ladislas*. né à Stryhów 16 mai 1894, lt.-aviateur polon. [*. . . .*]

II. Ligne.

Auteur : *Xavier-Barthélemy*, né à Nowy Dwór 2 juill. 1775, † à Jukietry 23 avril 1824.

Stanislas - Georges kniaz iz Kozielska Puzyna (prince de Kozielsk-Puzyna) [confirmation russe du titre princier 3/16 juin 1915], né à Wiktoryszki 23 avril 1852, petit-fils de *Xavier-Barthélemy* (v. ci-dessus) et fils d'*Aloyse-Jacques*, né à Sukniszki 23 juin 1802, † à Poniewież 6 sept. 1868, et de *Marie-Anne* de Staszewska, née à Mormule 5 avril 1812, † à Riga 7 janv. 1885; ingénieur diplômé; m. à Riga 2 juin 1888 à — *Joséphine-Françoise-Sophie* ctesse *Zabiello*, née à Riga 19 avril 1869, † à Varsovie 21 déc. 1910. [*Sukniszki près Poniewież (Kowno).*]

Enfants : 1) *Psse Joséphine-Stanisława*, née à Wolmar 29 avril 1889; m. à Varsovie à *Charles* de Bystram, † (assassiné par les bolcheviks) 1918. [*Upita près Poniewież.*]

2) *Psse Marie-Wanda*, née à Wolmar 29 avril 1889.

3) Pr. *Thadée-Vitold*, né à Kreteniewce 24 janv. 1892. [*Sukniszki.*]

4) *Psse Hélène-Marie*, née à Kreteniewce 20 sept. 1893.

5) *Psse Stanisława-Apolonie*, née à Wiktoryszki 18 avril 1895.

R a d o l i n*.

Catholiques et évangéliques. — *Jarocin (Jarotschin)*, Posenie, Pologne. — Maison féodale de Posenie de la souche Koszutki, qui fait remonter son origine à un comte Bogusza qui fait donation de son bien hér. de Koszuty en 1253 (v. Codex dipl. Majoris Poloniae I, no 313); acquisition par héritage de Radolin par suite du mariage de *Stanislas Koszutki* dit *Policki*, sgr. de Policko, avec *Dorothée Maczuda* de Radolin, vers 1473; adoption du nom de Radolinski par le fils de ce dernier *Seudzwoy Koszutki* dit *Policki* vers 1613; acquisition par achat de la ville et sgrie de *Jarotschin* (v. ci-dessus) vers 1660; fondation de la ville de Radolina (à présent village de) 1759; Graf *Radolinski*, titre pruss. de Berlin 17 févr. 1836; membre héréditaire de l'ancienne Chambre des seigneurs de Prusse 20 août 1879; titre pruss. de Fürst von Radolin (primog.; titre attaché à la possession du fideicommiss de *Jarotschin* érigé en comté à l'époque de la collation), avec la qualification de „Durchlaucht“ et changement du nom pour les membres cadets en Graf von Radolin, Charlottenbourg 16 avril 1888. — V. l'édition de 1889, p. 334; et pour la filiation le Taschenbuch der Gräflichen Häuser, l'édition de 1921. — Les cadets portent le nom de „Graf (Gräfin) von Radolin.“

Guillaume - Jean - Hugues - Alfred - Jules - Alexandre Leszczyc 2e Fürst von Radolin, Alt. Sérén., né à Berlin 28 août 1894, fils du cte Alfred de

Radolin, né à Jarotschin 18 avril 1864, † à Wiesbade 13 févr. 1910, et d'Élisabeth ctesse de Königsmark (v. ci-dessous); succ. à son gd-père, le 1er pr. Hugues, né à Posen 1er avril 1841, † à Jarotschin 20 juill. 1917; seigneur fiduciaire du comté de Jarocin (Jarotschin) et du fidéicommiss pécuniaire de Radolin, lt. de rés. pruss. en retr.; m. à Weimar 8 avril 1919 à — *Ève-Jenny-Claire* ctesse de Wedel, née à Weimar 27 nov. 1893 (évang.).
 Filles: 1) Gräfin *Marie-Élisabeth-Léontine-Éléonore*, née à Berlin 27 avril 1920.
 2) Gräfin *Cécile-Gabrielle-Lucy-Joséphine-Diane*, née à Posen 26 févr. 1922.

Sœur.

Gräfin *Lucy-Charlotte* - Élisabeth - Joséphine - Éléonore, née à Berlin 28 août 1894 (évang.).

Mère.

Veuve ctesse Élisabeth de Radolin, née ctesse de Königsmark, née à Kamnitz 27 juin 1866 (évang.); m. à Constantinople 4 janv. 1892. [*Berlin NW*, Roonstrasse 9.]

Frère et sœur du père

a) sœur germaine du 1er mariage du gd-père le 1er pr. Hugues (v. ci-dessus) avec Lucy-Catherine Wakefield, née en 1841, m. Londres 4 juill. 1863, † à Funchal (Madeire) 18 mars 1880.

1. Gräfin *Lucy* - Joséphine - Julie, née à Nancy 21 juin 1872; m. à Dresde 23 janv. 1899 à Charles cte de Moy de Sons, ancien chamb. imp. et roy., E. e. et M. pl. bav. en disp. [*Hellbrunn* près Salzbourg.]

q) frère consanguin du 2e mariage du gd-père avec Jeanne ctesse d'Oppersdorff (v. ci-dessous).
 2. Graf *Pierre-Alexandre-Guillaume-Marie* Leszczyc, né à St-Pétersbourg 2 févr. 1898.

Belle-grand-mère.

Psse douair. *Jeanne* de Radolin, née ctesse d'Oppersdorff, née à Berlin 15 mai 1864; m. à Oberglogau 4 juin 1892, D. de la Cr. d'honn. de l'O. souv. de Malte. [*Jarocin.*]

R a d z i w i ł ł.

A. Ancienne maison de Lithuanie.

Catholiques. — Race de boyars lithuaniens, dont la filiation prouvée remonte à Wojszund, † 1412; réception au sein de la noblesse de Pologne sous les armes de Tramba, Horodio 2 oct. 1413; Radziwiłł palatin de Troki 1466; Reichsfürst von (Prince du Saint Empire de) Goniendz und Medele (gouv. de Grodno), Inspruck 26 févr. 1515; reconnaissance en Lithuanie de la dignité de prince, Brześćlitewski 1518; acquisition par héritage des seigneuries de Nieśwież (gouv. de Minsk) et d'Ołyka (Volhynie) par suite du mariage de Jean „Barbatus“, né 1474, † 1522, avec Jeanne Kiszka 1532; le titre princier confirmé Augsburg 10 déc. 1547 en faveur de Nicolas Radziwiłł; reconnaissance en Lithuanie, Cracovis 14 janv. 1549; Comte de Szydłowiec (gouv. de Radom) par suite du mariage du prince Nicolas „Niger“, né 4 févr. 1515, † 28 mai 1565, avec Élisabeth Szydłowiecka, et érection de Szydłowiec en Reichgrafschaft (comté du Saint Empire), Vienne 10 juill. 1553; reconnaissance en Pologne de la dignité de prince, Lublin 1er juill. 1569, et confirmation, Lublin 11 août 1569; fondation des ordinaats de Nieśwież, Ołyka et Kleck (gouv. de Minsk) 1587; les lignes ci-dessous descendent de deux fils du prince Dominique-Nicolas, V ordinaat de Kleck (né 1643, † 27 juill. 1697). —

V. les éditions de 1836, p. 199; 1848, p. 176, et 1891, p. 394.

I. Ligne.

Auteur: le prince Jean-Nicolas, VI ordonat de Kleck, né 17 mai 1681, † 20 avril 1729; acquisition par héritage des ordinats de Nieszwież, Olyka et Mir, à l'extinction (en ligne masculine légitime) d'une ligne principale aînée (v. l'édition de 1891, p. 404), 11 nov. 1813; les branches ci-dessous descendent de deux fils du prince Michel-Jérôme, né 10 oct. 1744, † 28 mars 1831. — V. les éditions de 1836, p. 199, et 1848, p. 176.

1^{re} Branche.

Auteur: le prince Antoine-Henri, né 13 juin 1775, † 7 avril 1833, XII ordonat de Nieszwież, X ordonat d'Olyka, et I ordonat de Przygodzice (régence de Posen); érection de Przygodzice en comté 10 sept. 1840; confirmation en Prusse de la dignité de prince et du titre de „Durchlaucht“ pour tous les descendants du prince Antoine-Henri (des deux fils duquel descendent les rameaux qui suivent), Berlin 16 déc. 1861. — Les membres de cette branche portent tous le nom de „Prinz (Prinzessin) Radziwiłł“, avec la qualification d'Alt. Sérén.

1^{er} Rameau.

Varsovie, 22 Aleje Uzazdovskie, et chât. de Nieszwież, (Minsk). — Auteur: le prince Guillaume, né 19 mars 1797, † 5 août 1870; acquisition de l'ordnat de Kleck, succession d'une branche aînée (éteinte quant aux mâles 8 janv. 1885), ainsi que des ordinats de Nieszwież et de Mir par traité de partage conclu avec le second rameau (v. ci-dessous), 1876. — V. l'édition de 1891, p. 400.

Guillaume-Raphaël-Nicolas-Antoine-Albert Fürst Radziwiłł, duc de Nieszwież, comte de Mir, 16^e ordonat de Nieszwież, 13^e ordonat de Kleck et sgr du comté de Ciemkowiecze, ainsi que des sgrs de Hresk, Stolowiecze et Pocieyki, Alt. Sérén., né à Berlin 30 oct. 1885, fils du pr Georges, né à Berlin 11 janv. 1860, † à Vienne 21 janv. 1914; succ. à son père; m. à Londres 5 juill. 1910 à Dorothy Parker-Deacon, née à Paris 12 avril 1892 (mariage annulé Rome 13 mai 1921, remariée à Rome 15 janv. 1922 au cte François de Paula Pálffy d'Erdöd [Berne.]).

Fille: Pssin Elisabeth-Marie-Andraj-Gabrielle-Dorothy, née à Londres 21 nov. 1917.

Frères et sœurs.

1. Pssin Pauline-Sophie-Élisabeth-Mathilde-Gabrielle-Antoinette-Rose, née à Berlin 26 nov. 1884; m. à Rome 27 janv. 1906 à Louis pr. Swiatopólk-Czetwertyński.

2. Pr. Nicolas-Henri-Charles, né à Berlin 5 déc. 1886; m. à Cracovie 9 juin 1910 à — Isabelle pssse Radziwiłł, née 30 août 1888 (v. ci-dessous). [Zahince, (Podolie).]

Fille: Pssin Isabelle-Rose-Gabrielle, née à Nieszwież 4 janv. 1915.

3. Pr. Léon-Ladislas-Nicolas, né à Berlin 22 déc. 1888; m. à St-Pétersbourg . . . janv. 1912 à — Olga baronne de Simolin, née . . . [. . .]

Fils: 1) Pr. Antoine, né à St-Pétersbourg 25 sept. / 8 oct. 1912.

2) Pr. Georges-Nicolas, né à Paris 20 juin 1921.

4. Pssin Catherine-Pauline-Élisabeth-Thérèse, née à Berlin 29 déc. 1889; m. à Nieszwież 5 oct. 1911 à Hubert pr. Lubomirski. [Alexandrie, Volhynie.]

5. Pssin Hélène-Anne-Pelagie-Hedwige-Euphémie-Élisabeth, née à Nieszwież 6 mars 1894; m. à Bialocerkiew . . mai 1916 à Alfred cte Tyskiewicz, sgr de Birze.

Mère.

Pssse douair. Marie-Rose Radziwiłł née ctesse Branicka, née à Paris 8 oct. 1863; m. à Paris 6 oct. 1883. [Rome, 22 via Boncompagni, Paris, 6 place des États-Unis, et Bialocerkiew, gouv. de Kiev.]

Frère et sœurs du père

du mariage du gd-père, le pr. Antoine, né à Teplitz 31 juill. 1833, † à Berlin 16 déc. 1904, avec Marie des marquis de Castellaue, née à Paris 19 févr. 1840, m. à Sagan 3 oct. 1867, † au châ. de Kleinitz, Basse-Silésie, . . juill. 1915.

1. Pssin § Mathilde-Marie-Élisabeth, née à Berlin 1er nov. 1861, ancienne DdP., DCr.; m. à Berlin 6 juin 1885 à Roman cte Potocki, † . . . 1920, ancien cons. privé et chamb. imp. et roy., ordnat de Łańcut. [Chât. de Łańcut, Galicie, Lemberg et Vienne I, Ring du 12. nov. (Franzensring) 22.]
2. Pssin Hélène-Augustine-Pauline-Sophie-Marie, née à Berlin 14 févr. 1874; m. à Berlin 28 avril 1892 à Joseph cte Potocki, ancien veneur de la cour russe. [Varsovie et Antoniny, Volhynie.]
3. † Pr. Guillaume-Janusz-Henri-Stanislas, 12e ordnat de Davidgrodek, né à Berlin 6 févr. 1880, † (tué au combat de Maline, Ukraine) 28 avril 1920, capit. de cav. polon., lt. pruss. en retr., ancien lt. russe; m. à Paris 28 avril 1906 à Dolores psse Radziwiłł, née 26 juin 1886 (remariée 5 avril 1921 au prince Léon Radziwiłł [v. ci-dessous]).
Fille: Pssin Anne-Marie-Angela-Dorothee-Euphémie-Gabrielle-Élisabeth-Adèle, née à Balice près Zabierzow, Galicie, 2 oct. 1907.

Frères du grand-père

du mariage du bisaïeu, le pr. Guillaume (v. ci-dessus) avec Mathilde née ctesse Clary-et-Aldringen, née 13 janv. 1806, m. 4 juin 1832, † 4 nov. 1896.

1. Pr. Frédéric-Guillaume-Janusz, né à Berlin 26 févr. 1843, capit. de cav. pruss. en retr.; m. à Paris 9 juin 1887 à Marie-Wladislava ctesse Mostowska, née à . . . 8 juin 1864, † à Biarritz 12 nov. 1920.
2. † Pr. Adam-Charles-Guillaume, né à Berlin 12 juill. 1845, † à Vienne 22 août 1911, major pruss. en retr.; m. à Werchownia, gouv. de Kieff, 26 oct. 1873 (mariage séparé Varsovie 20 mai/2 juin 1906, et dissous par divorce . . .) à Catherine ctesse Rzewuska, née à St-Petersbourg 30 mars 1858 (remariée . . . à Charles-Emile Kolb, ing. civil. [St-Petersbourg, 63 Ligovka, et Munich]).

Enfants: 1) Pssin Victoire-Euphémie-Ève-Louise, née à Berlin 5 avril 1876; m. à Vienne 11 janv. 1913 à Lothaire cte Blücher de Wahlstatt. [Guernsey.]

2) Pssin Ada-Hedwige-Félicie-Wanda, née à Chocieszewice, prov. de Posnanie, 30 janv. 1877; m. à St-Petersbourg 6 mai 1895 à Gebhard prince Blücher de Wahlstatt, † à Krieblowitz 12 juill. 1916. [Chat. de Kampehl, Neustadt-Dosse, Brandebourg.]

3) Pssin § Anne-Marie-Jeanne-Gabrielle, née à Berlin 14 mars 1878. [Vienne III, Reiserstr. 17.]

4) † Pr. Raphaël-Nicolas-Démétrius-Hugues-Adam-Waclaw, né à Berlin 4 juill. 1880, † (tué au combat près de Lodz) . . . 1914, capit. d'état-major de rés. russe; m. à Londres 30 avril 1906 à — Marie-Madeleine-Ève-Élisabeth-Catherine-Apollonie veuve ctesse (Louis † à Varsovie 22 avril 1895) de Krasne-Krasinski née de Zawisza-Kieyzgajto, née à Varsovie . . . 1861. [Varsovie et Kuchcice, Minsk.]

2e Rameau.

Berlin W, 66 Wilhelmstr., châ. d'Antonin près Przygodzice, Pologne, et châ. d'Ołyka, gouv. de Volhynie, Russie. — Auteur: le prince Bogusław, né 9 janv. 1809, † 2 janv. 1873; acquisition de l'ordnat et duché d'Ołyka et du comté (majorat) de Przygodzice par traité de partage conclu avec le 1er rameau (v. ci-dessus) 1876; membre héréditaire de l'ancienne Chambre des seigneurs de Prusse 12 oct. 1854. — V. l'édition de 1891, p. 401.

Frédéric-Guillaume-Alexandre-Ferdinand Fürst Radziwiłł, ordnat et duc d'Ołyka, comte et fidéicommissaire de Przygodzice, Alt. Sérén., né à

Berlin 19 oct. 1834, fils du pr. Bogusław (v. ci-dessus) et de Léontine née ctesse Clary-et-Aldringen, née 26 sept. 1811, m. 17 oct. 1832, † 10 juin 1890; succ. à son père dans sa part des possessions communes 2 janv. 1873 et fit partage avec son cousin (v. ci-dessus) 1876; ancien lt.-col. de rés. pruss. chev. d'honn. de l'O. souv. de Malte, etc.; m. à Ehrenbreitstein 19 juill. 1864 à — *Pélagie* p^{ss}e Sapieha, née 2 nov. 1844, héritière des gr^{ss}es d'Oksa et de Chyca, dép. de Kielce en Russie, D. de la Cr. d'honn. de l'O. souv. de Malte.

Enfants: 1) Pr. Charles-Jean-Aloyse-Guillaume-Edmond-Robert-Michel-Ladislav, né à Berlin 8 févr. 1870, Dr. en droit; m.: 1^o à St-Pétersbourg 21 août / 2 sept. 1898 à Marie de Benardaky, née à Pawlowsk 12/24 juill. 1874 (ce mariage fut dissous par jugement de la 1^{re} chambre civile du landgericht de Bonn 2 mars 1915, annulé par la curie romaine 27 juill. 1915 et déclaré nul par les autorités civiles compétentes russes St-Pétersbourg 14/27 mai 1916); 2^o à Vaduz, principauté de Liechtenstein, 15 nov. 1916 à — Maria-Henrietta-Joaquina Martinez de Medinilla marquesa de Santa Susana, marquesa de la Esperanza, marquesa de Villafranqueza, grande d'Espagne de 1^{re} cl., née à St-Jean de Portorico 6 juill. 1866. [*Madrid*, 73 calle de Alcalá, *Biarritz*, 4 avenue du Bois de Boulogne, villa Lilinta, et chât. d'Antonin.]

Fille du 1^{er} lit: P^{ss}in Frédérique-Wilhelmine-Hélène-Louise-Marie-Élisabeth-Hedwige-Élise-Gabrielle-Léontine, née à St-Pétersbourg 26 sept. 1904.

2) † Pr. Charles-Ferdinand-Bogusław-Marie-Joseph-François, né à Berlin 13 mars 1874, † à Berlin 26 oct. 1906, Dr. en droit, lt. pruss. en retr.; m. à Varsovie 12 juin 1906 à — Maria-Josepha ctesse Saryusz de Zamoysó-Zamoyska, née à Varsovie 23 mai 1887 (remariée . . . à Jean bar. Bisping [*Varsovie*]).

Fils: Pr. Michel-Charles-Marie-Joseph, né à Varsovie 19 avril 1907.

3) P^{ss}in Marquerite-Marie-Élisabeth-Léonie-Eve, née à Berlin 16 déc. 1875; m. à Otyka 16 juin 1903 à François cte Potocki. [*Teplíc*, Podolie.]

4) Pr. François-Xavier-Joseph-Labre-Bronislave-Marie-Janusz, né à Berlin 3 sept. 1880, propr. des seigneuries de Nieborów, dép. de Varsovie, et de Szpanów, Volhynie; m. à Rowno 9 déc. 1905 à — Anne p^{ss}e Lubomirska, née à Rowno 9 oct. 1882. [*Nieborów*, Pol., et *Szpanów*, Volhynie.]

Enfants: (1) Pr. Edmund-Ferdinand-Michel-Joseph-Labre-Stanislas-Aloyse, né à Berlin 24 sept. 1906.

(2) P^{ss}in Christine, née à Varsovie . . avril 1909.

(3) Pr. Louis-Ferdinand, né à Nieborów . . avril 1911.

(4) Pr. Stanislas, né à Szpanów . . . 1914.

Frères et sœurs.

1. Pr. Frédéric-Guillaume-Charles-Ladislav, né à Berlin 12 mars 1836, prêtre de la Société de Jésus. [*Neuss* près de Cologne.]

2. † Pr. Jean-Edmond-Charles, né à Teplitz 30 juin 1839, † à Berlin 3 oct. 1907, propr. de la seigneurie de Czekanow près Ostrowo; m. à Cracovie 5 juin 1878 à Thérèse p^{ss}e Lubomirska, née 8 sept. 1857, † 19 janv. 1883.

Fils: Pr. Ladislav-Georges-Bogusław, né à Cracovie 1^{er} juill. 1881, lt. de rés. pruss. en retr. [chât. de *Bagalela* près d'Ostrowo]; m. à Berlin-Wilmersdorf 8 janv. 1916 à — Elisabeth (Lilli)-Pauline née Langenfeld, épouse divorcée (14 févr. 1914) du prince Eberwyn de Bentheim et Steinfurt, née à Hückeswagen 11 févr. 1884. [*Berchtesgaden-Schönau*.]

3. P^{ss}in Félicie-Marie-Élisabeth-Mathilde-Euphémie, née à Teplitz 25 févr.

1849; m. à Antonin 5 juin 1873 à Charles comte, puis prince Clary-et-Aldringen, † 25 mars 1920. [*Teplitz.*]

4. *Passé Mathilde-Cunégonde-Marie-Anne-Élisabeth*, née à Berlin 29 nov. 1850. [*Berlin W, Blumeshof 15.*]

2e Branche: Nieborów.

(Éteinte quant aux mâles.)

Auteur: le prince Michel-Gédéon, né 24 sept. 1778, † 24 mai 1850.

- † *Pr. Michel-Pierre-Marie-Joseph Radziwiłł*, né à Varsovie 17 mai 1853, † à Varsovie 17 nov. 1903, fils du pr. Charles, né 1er janv. 1821, † 9 mars 1886, et d'Hedwige née de Sobanska, née à Dzuryn . . . , m. à Spiczynce 14 mai 1852, † à Szpanów 1er févr. 1900, chamb. et veneur de la cour russe; m. à Varsovie 8 sept. 1879 à — *Marie-Ève de Zawisza-Kieygzajlo*, née à Varsovie 16 juin 1860. [*Varsovie, 14 Bielańska.*]

II. Ligne: Szydłowiec-Połoneczka.

Auteur: le prince Michel-Antoine, né 1er sept. 1687, † 29 sept. 1721; acquisition par héritage du comté de Szydłowiec, à l'extinction d'une ligne principale aînée (v. l'édition de 1891, p. 404) 26 juill. 1832. — V. l'édition de 1888, p. 341.

- † *Constantin prince Radziwiłł*, comte de Szydłowiec, né 5 avril 1793, † 6 avril 1869; m. en 3^e nocés à Adèle Karnicka, née 1811; m. . . . 1840, † 3 janv. 1883.

Enfants: 1) † *Pr. Nicolas*, né 3 juin 1841, † à Byków 20 mars/2 avril 1900; m. à 10 avril 1879 à — *Hélène-Marie-Hedwige Pobóg-Benisławska*, née à Witebsk 6 févr. 1841, héritière de Byków.

- 2) † *Pr. Mathias-Joseph-Constantin*, né à Połoneczka 17 sept. 1842, † à Constance 11 mai 1907; m. à Rome 25 nov. 1867 à Hedwige ctresse *Krasińska*, née à Varsovie 13 nov. 1843, † à Rome 21 janv. 1913.

Enfants: (1) *Pr. Albert-Stanislas-Constantin-Mathias*, né à Połoneczka 23 oct. 1868, att. et cons. de lég. hon. à la lég. de Washington; m. à New York 1er juin 1896 à — *Pudentienne Milmo*, née à Monterey, Mexique, 31 mars 1872. [*Washington et Połoneczka, cercle de Minsk.*]

(2) *Passe Dorothee-Léontine-Marie*, née à Zegrze 31 juill. 1871; m. à Rome 27 avril 1895 à Jean cte d'Oppersdorff, fidéicommissaire à Ober-Glogau.

(3) *Pr. Mathias-Nicolas-Jacques-Stanislas*, né à Zegrze 25 juill. 1873, ancien maître des cérémonies russe; m. à Cracovie 4 août 1897 à — *Rose ctresse Potocka*, née à Krzeszowice 6 mai 1878. [*Staszow, cercle de Radom; Varsovie, 33 Swieto Krzyska, et Zegrze, cercle de Varsovie.*]

Fils: a. *Pr. Christophe-Nicolas-Arthur*, né à Zegrze 29 juill. 1898. [. . .]

b. *Pr. Arthur-Nicolas-Antoine*, né à Varsovie 17 janv. 1901. [. . .]

c. *Pr. Constantin-Nicolas-Joseph*, né à Staszów 10 juill. 1902. [. . .]

d. *Pr. Mathias-Nicolas-Marie*, né à Cannes 24 févr. 1905.

- (4) *Pr. François-Pie*, né à Rome 1er févr. 1878; m. à 1er sept. 1908 à — *Sophie ctresse de Granów-Wodzicka*, née 5 nov. 1886. [*Starawies, Pologne.*]

Enfants: a. *Pr. Ladislas-Aloyse-Mathias-Nicolas*, né à Brixen 21 juin 1909.

b. *Passe Marie-Angèle-Albertine-Françoise-Hedwige*, née à Cracovie 17 sept. 1910.

c. *Pr. François-Dominique-Joseph-Nicolas*, né à Cracovie 31 mars 1912.

- (5) *Passe Hedwige-Antoinette-Albertine-Emma-Lavinia*, née à Rome 5 mars 1885.

- 3) *Passe Célestine-Marie-Philomène*, née à Połoneczka 20 oct. 1843. [. . .]

- 4) *Psse Antoinette-Marie-Thérèse*, née à Połoneczka 16 oct. 1844; m. à Vilna 1^{er} déc. 1881 à Sigismond chev. Dembowski, † 26 oct. 1896. [*Kosienice*, Galicie.]
- 5) † Pr. Charles-Guillaume-Michel, né à Połoneczka 9 févr. 1848, † à Towiany . . août 1904; m. à Varsovie 5 oct. 1871 à — *Hedwige* ctesse von dem Broele dit Plater, née à . . . 30 mars 1848. [Chât. de *Towiany*, Kowno.]
 Enfants: (1) *Psse Marie*, née à Towiany 21 sept. 1872; m. à Varsovie 26 juill. 1892 à Witold de Skorzewski, † (tué à la chasse près de Schwarzenau) 30 déc. 1912 (v. le *Taschenbuch der Gräfl. Häuser*). [*Lubostron*, cercle de Szubin Pologne.]
 (2) Pr. *Constantin*, né à Towiany 15 oct. 1873; m. à Varsovie . . oct. 1912 à — *Jeanne Holyńska*, née . . .
 Enfants: a. Pr. *Constantin*, né à Towiany . . . 1913.
 b. *Psse Sophie*, née à Towiany . . août 1915.
- (3) † Pr. *Janusz*-Charles, né à Towiany 18 avril 1877, † à Varsovie 28 nov. 1922; m. à Varsovie 17 sept. 1901 à — *Isabelle* ctesse de Granów-Wodzicka, née à . . . 2 avril 1877.
 Filles: a. *Psse Hedwige-Angela-Marie*, née à Tyczyn 4 sept. 1905.
 b. *Psse Anne-Marie-Jeanne*, née à Tyczyn 26 juill. 1907.
- (4) *Psse Taïda*, née à Towiany 5 oct. 1882.
- 6) † Pr. Constantin-Vincent-Marie, né à Połoneczka 31 juill. 1850, † à Paris 8 sept. 1920; m. à Paris 30 mars 1876 à Louise-Antoinette-Sophie-Marie Blanc, née à Monte Carlo 8 oct. 1856, † à Paris 14 févr. 1911.
 Enfants: (1) *Psse Louise-Adèle-Françoise-Marie-Constance-Marcelline*, née à Monte Carlo 9 janv. 1877; m. à Paris 9 juin 1894 à Armand vcte de La Rochefoucauld, duca di Bisaccia, act. duc de Doudeauville.
 (2) Pr. *Léon-Constantin-Nicolas-Mathias-Louis-François-Marie*, né à Ermenonville 6 sept. 1880, capit. att. à la mission milit. franco-pologne; m.: 1^o à Paris 27 juin 1905 à Claude de Gramont des ducs de Gramont, née 22 août 1885 (mariage dissous par divorce Paris 17 mai 1906 et annulé par le St-Siège 24 juill. 1906; remariée à Paris 1 juin 1918 à Marc-Augustin pr. Galitzin [*Paris*, 10 rue Magellan, et chât. de *Magnanville*]); 2^o à Cannes 5 avril 1921 à — Dolores veuve *psse* (Stanislas, † 1920 [v. ci-dessus]) Radziwiłł, née *psse* Radziwiłł, née 26 juin 1886 (v. ci-dessous). [*Ermenonville*, Oise, France, et *Paris*, 40 Cours Albert 1^{er}.]
- 7) Pr. *Dominique-Marie-Ignace*, né à Połoneczka 12 août 1852; m. à Paris 1^{er} sept. 1881 à Dolores-Marie-Françoise veuve (Antonio, † 1878) Fernandes d'Avis, née d'Agramonte, née à Barcelone 16 sept. 1854, † à Ermenonville 13 sept. 1920. [Chât. de *Balice* près Cracovie, Pologne.]
 Enfants: (1) Pr. *Jérôme-Nicolas-Melchior-Constantin-Dominique-Marie*, né à Cannes 6 janv. 1885; m. à Zywiec 16 janv. 1909 à — *Renata-Marie* *psse* imp. et adese d'Autriche, etc, née 2 janv. 1888, DCr. [Chât. de *Balice* près Cracovie, Pologne.]
 Enfants: a. *Psse Marie-Thérèse-Canut-Carola-Domenica-Renata*, née à Balice 19 janv. 1910.
 b. Pr. *Dominique-Renier-Charles-Jérôme-Marie-Nicolas-Alphonse*, né à Balice 23 janv. 1911.
 c. Pr. *Charles-Jérôme-Celestin-Marie-Constantin-Stanislas*, né à Balice 3 mai 1912.
 d. Pr. *Albert-Jérôme-Marie-Charles-Isidor-Stanislas*, né à Balice 10 mai 1914.
 e. *Psse Eléonore-Marie-Angèle-Alberta-Renata-Carola*, née à Balice 2 août 1918.
- (2) *Psse Dolores-Constance-Jeanne-Marie*, née à Paris 26 juin 1886; m.:

- 1^o à Paris 28 avril 1906 à Stanislas pr. Radziwiłł, † 28 avril 1920 (v. ci-dessus); 2^o à Cannes 5 avril 1921 à Léon pr. Radziwiłł (v. ci-dessus).
 (3) Passe *Isabelle-Rose-Marie-Antoinette*, née à Balice 30 août 1888; m. à Cracovie 9 juill. 1910 à Charles pr. Radziwiłł (v. ci-dessus).

B. Maison de Galicie.

Catholiques. — Chât. de Grojec près Oswiecim, Galicie, et G m u n d e n, Haute-Autriche. — *Alexandre-Dominique*, né 29 févr. 1808, † 10 oct. 1859, fils du prince Dominique Radziwiłł, de l'ancienne maison de Lithuanie, né en sept. 1786, † 11 nov. 1813, XI ordonat de Nieswież et IX ordonat d'Oiyka, et de Théophila ctesse Starzeńska (divorcée d'avec le comte Joseph Starzeński 5 sept. 1808), née de Morawska, née . . . , m. au pr. Dominique Radziwiłł 15 Mars 1809, † ctesse Czerniszew 14 sept. 1828, fut légitimé par le gouvernement autr. à Gratz 24 oct. 1822; ses fils: Louis, né 1er juill. 1847 (v. ci-dessous), et Serge, né 7 déc. 1851 (v. ci-dessous), obtinrent la confirmation en Autriche de la dignité princière en vertu du titre de Reichsfürst (prince du Saint Empire), confirmé 10 déc. 1847, en faveur de leur ascendant Nicolas Radziwiłł, Ischl 9 août 1882; enregistrés comme „Fürsten“ en Galicie 7 sept. 1882; collation autr. de la qualification de „Durchlaucht“, Ischl 20 juill. 1906. — V. l'édition de 1891, p. 404, et 1895, p. 508. Les cadets portent le nom de „Prinz (Prinzessin) Radziwiłł“, avec la qualification d'Alt-Sérén.

Alexandre-Frédéric-Louis-Antoine-Marie Fürst Radziwiłł, Alt. Sérén., né à Zagrobela 7 oct. 1869; fils du pr. Louis, né à Vienne 1er juill. 1847 (évang. 1876, de nouveau cath. 1894), † à Vienne 24 avril 1912, et de sa 1^{re} femme *Antoinette-Valérie* née de (Cygenberg-) Orłowska, née en juin 1849, m. à Lemberg 14 janv. 1869, † 23 mai 1877 (divorcée 1872); m. à Budapest 2 avril 1894 à — *Wilhelmine-Marie-Françoise* née Ordódy d'Ordód, née à . . . 9 sept. 1876.

Fille: Pssin *Marie-Maximilienne-Olga-Placida-Marcelline-Eugène-Paul-Guillaume-Georges*, née à Vienne 5 oct. 1908.

Frère du père

du mariage du gd-père, le pr. Alexandre (v. ci-dessus) avec Rosine née Hiltl, née 7 janv. 1819, m. 31 mai 1838, † 4 févr. 1865.

† *Fürst Alexandre-Serge-Vincent*, né à Vienne 7 déc. 1851, † *ibidem* 26 févr. 1906, lt. autr. en retr.; m. à Vienne 14 janv. 1882 à — *Élisabeth* ctesse Cavriani, née à Léopol 11 juill. 1852. [*Vienne XVIII, Julienstrasse 18.*]

Rarécourt de La Vallée de Pimodan.

Catholiques. — Chât. d'Echenay, Haute-Marne, France, et Paris, 98 rue de l'Université. — Maison d'ancienne noblesse féodale des Argonnes, dont le nom s'y trouve dès 1170 en la personne d'Aason de Rarécourt (Meuse); Raussin de Rarécourt chevalier croisé en 1240; filiation authentique non interrompue depuis Baudouin de Rarécourt 1363; acquisition de La Vallée (Meuse) vers 1400; chevalier, seigneur de Pimodan (château fort ruiné, Meuse), baron de Chenets (Echenay, Haute-Marne) 1662; Comte de Chenets 1684; Marquis de Pimodan admis aux honneurs de la Cour de France 18 août 1766; reconnaissance par l'Autriche du titre de Comte, Presbourg 13 août 1852; titre de duca romano conféré à Gabriel, né 16 déc. 1856, et Claude, né 15 juill. 1859 (v. ci-dessous), pour eux et tous leurs descendants mâles, Rome 31 oct. 1860; confirmation papale du titre de duca de Rarécourt de La Vallée de Pimodan, Rome 14 mai 1889; inscription au nobiliaire bavarois des princes avec le titre de Herzog (duc) pour les duchi Pierre, Henri, Georges et Louis (v. ci-dessous) 14 janv. 1896 et 18 sept. 1899, pour le duca Gabriel 29 févr.

1904. — V. l'édition de 1891, p. 405. — Les membres de cette maison portent le nom de famille: de Rarécourt de La Vallée de Pimodan.

† Georges de Rarécourt de La Vallée, marquis de Pimodan, général papal, né 29 janv. 1822, † à la bataille de Castelfidardo 18 sept. 1860; m. à Paris 28 mars 1855 à Emma - Charlotte-Cécile née de Couronnel des mis de Couronnel, née à Paris 29 oct. 1833, † ibidem 8 mai 1917.

Fils: (1) Herzog (duc) *Gabriel* - Raoul - Claude - Marie - Austria de Rarécourt de La Vallée de Pimodan, marquis de Pimodan, né à Paris 16 déc. 1856, ci-devant officier d'inf. franç.; m. à Paris 21 juin 1906 à — Marie-Armandine-Alix de Pomereu des marquis de Pomereu, née à Paris 7 sept. 1863, D. d'honn. du chapitre noble de Ste-Anne de Munich [*Paris*, 64 avenue du Bois de Boulogne.]

2) *Claude-Emmanuel-Henri-Marie* comte de Pimodan (duca romain), né à Paris 15 juill. 1859, ancien lt.-col. franç. brev. d'état-major; m. à Paris 29 janv. 1885 à — *Georgina-Davida-Adélaïde-Françoise-Marie* de Mercy-Argenteau des comtes de Mercy - Argenteau, née à Paris 27 avril 1864, D. d'honn. de l'O. bav. de Thérèse. [*Paris*, 98 rue de l'Université, et chât. d'Ochain. Belgique.]

Enfants: (1) † Herzog (duc) et cte *Pierre-Georges-Henri-Laure-Claude*, né au chât. de Bizy près Vernon, Eure, 3 oct. 1886, † (pour la France)

à Noisy - le - Sec 31 mai 1918; m. à Paris 25 juin 1917 à — *Alix* -

Florentine-Dominique de Brossin de Méré des comtes de Méré, née à Champigné 7 juin 1888. [*Paris*.]

Fils: Herzog (duc) et cte *Pierre-Henri-Gabriel-Georges-Aymar-François*, né à Poitiers 2 juill. 1918.

(2) *Marguerite-Léontine-Emma - Alix - Marie*, née à Abbeville, Somme, 30 avril 1889; m. à Paris 2 juin 1920 à Antoine cte de Berg de Breda, capit. de frég. de rés. [*Paris*.]

(3) Herzog (duc) et cte *Georges-Robert-Florimond-Claude*, né à Paris 7 déc. 1892, lt. aviateur de rés. franç. [*Paris*.]

(4) *Jeanne - Marie - Louise-Claude*, née à Boulogne, Seine, 12 août 1895.

(5) Herzog (duc) et cte *Louis-Gaston-Philippe-Marie-Isabelle*, né à Tours 10 juill. 1899, lt. de rés. au 12^e rég. de chasseurs à chev. franç. [*Paris*.]

Ratibor-et-Corvey, v. 2^e partie: Hohenlohe-Schillingsfürst.

Reggio (maison Oudinot).

Catholiques. — Chât. du Coudray-sur-Seine (Seine-et-Oise), chât. de Chailleuse, Yonne, Paris, 65 av. Marceau. — Nicolas-Charles Oudinot, né à Bar-le-Duc 25 avril 1767, † 13 sept. 1847, fut créé Comte de l'Empire franç. (primog.) 19 mars (lettres patentes 12 juill.) 1808; Duc de Reggio (Reggio nell' Emilia, chef-lieu de province, Italie; titre franç. primog.) 15 août 1809 (lettres patentes du 14 avril 1810); Pair de France 4 juin 1814; Duc-pair hér., ordonnance du 31 août 1817. — V. l'édition de 1891, p. 406. — Les membres de cette maison portent le nom de famille: Oudinot de Reggio.

Henri-Charles-Victor-Roger Oudinot, 5^e duc de Reggio, né à Chailleuse 23 oct. 1883, fils du 4^e duc Charles, né à Paris 11 déc. 1851, † ibidem 14 mars 1905.

Mère.

Dese douair. Suzanne de Reggio née de la Haye des vicomtes de Cormenin, née à Paris 30 mai 1858; m. à Paris 24 juill. 1879. [Paris.]

R h e i n a - W o l b e c k *

(maison de Lannoy-Clervaux).

Catholiques. — Chât. de Bentlage, cercle de Steinfurt, Westphalie, et Namur. — Noblesse féodale originaire de Flandre, qui paraît authentiquement dès 1211 en la personne d'Égidius d'Alneto (Lannoy, Nord, France); Reichsgraf (Comte du Saint Empire) 10 févr. 1526; Comte de la Motterie dans les Pays-Bas esp. 1628; acquisition de la principauté de Rheina-Wolbeck (régence de Munster, Prusse) 7 sept. 1839 par suite du mariage de Florent comte Lannoy de Clervaux, † 23 sept. 1836, avec la pisse Clémentine de Looz-Corswarem, † 4 juin 1820, sœur et héritière d'Arnould duc de Corswarem-Looz, prince de Rheina-Wolbeck (v. Looz et Corswarem, 2e partie); titre pruss. de Fürst von Rheina-Wolbeck (primog.), attaché à la possession de la principauté, avec la qualification de „Fürstliche Gnaden“ (Grâce princière), Berlin 15 oct. 1840; membre héréditaire de l'ancienne chambre des seigneurs de Prusse 12 oct. 1854; titre pruss. de „Durchlaucht“ en faveur du prince, Berlin 22 oct. 1861; diplôme confirmant les collations de 1840 et 1861, Ems 28 juin 1880. — V. les éditions de 1843, p. 156, et 1848, p. 178. — Les descendants légitimes portent le nom de „Graf (Gräfin) von Lannoy-Clervaux“.

† Edgar - Honoré-Marie 3e Fürst von Rheina-Wolbeck, Graf von Lannoy-Clervaux, Alt. Sérén., né à Liège 16 août 1835, † à Bruxelles 18 juin 1912, fils du 1er prince Napoléon, né 17 nov. 1807, † 7 mars 1874, et de Marie - Augustine née ctesse de Liedekerke-Beaufort, née 21 févr. 1809, m. 19 oct. 1830, † 21 déc. 1891; succ. à son frère, le 2e prince Arthur, né 19 févr. 1833, † 7 mars 1895; membre héréditaire de l'ancienne chambre des seigneurs de Prusse; m. à Nancy 9 août 1902 à — Marie-Anne-Corberon, née à Nancy 29 mai 1846.

Fils (l. p. m. s.): Graf Jules - Napoléon - Joseph von Lannoy-Clervaux, né à Liège 14 mai 1865.

R i c h e l i e u *

(maison Chapelle de Jumilhac).

Catholiques. — Chât. du Haut-Buisson, Sarthe, France. — Auteur: Antoine Chapelle, anobli sous le nom „de Jumilhac“ (Jumillac-le-Grand, Dordogne) 1596; Marquis de Jumilhac 1655; Duc de Richelieu (Indre-et-Loire) etc. (v. ci-dessous) par suite du mariage d'Antoine marquis de Jumilhac avec Simplicie, sœur du dernier duc de Richelieu de la maison de Vignerot, en vertu d'une ordonnance royale du 27 déc. 1818, confirmée par des lettres patentes du 19 déc. 1822; — la maison de Vignerot avait hérité 1642 les titres conférés au cardinal Armand-Jean du Plessis, né à Paris 5 sept. 1585. Duc de Richelieu et Pair de France 1631, Duc de Fronsac 1634, etc., † 4 déc. 1642, en la personne de Jean de Vignerot, petit-fils de la sœur du cardinal; Pair de France 4 juin 1814; Duc-pair hér., ordonnance du 31 août 1817, lettres patentes (sur majorat) 2 févr. 1819. — V. l'édition de 1874, p. 193.

Marie-Odet-Jean-Armand de Chapelle de Jumilhac, duc de Richelieu et de Fronsac, marquis de Jumilhac, né à Paris 21 déc. 1875, fils du 2e duc Armand, né 15 nov. 1847, † 28 juin 1880; m. à Baltimore 8 févr. 1913 à — Eleanor Douglas Wise, née . . .

Sœur.

Marie-Auguste-Septimanie-Odile de Chapelle de Jumilhac de Richelieu, née à Haut-Buisson 30 août 1879; m. à Paris 9 févr. 1905 à Gabriel de La Rochefoucauld. [Paris.]

Mère.

Duchesse Marie-Alice de Richelieu née Heine, née à la Nouv.-Orléans, Louisiana, U. S., 10 févr. 1858; m. à Paris 27 févr. 1875 (remariée à Paris 30 oct. 1889 à Albert 1er prince de Monaco, Alt. Sérén., séparée par jugement du tribunal sup. de Monaco du 30 mai 1902, confirmé en France 3 juin 1902). [Chât. du Haut-Buisson, dép. Sarthe.]

Richmond and Gordon*

(maison de Gordon-Lennox).

Anglicans. — Goodwood, Chichester, Sussex, et Gordon Castle, Fochabers, Banff. — Charles Lennox, né 29 juill. 1672, † 27 mai 1723, fils naturel de Charles II roi d'Angleterre, né 29 mai 1630, † 6 févr. 1685, et de Louise-Renée de Penancoët de Keroual, depuis duchesse of Portsmouth et duchesse d'Aubigny, née 1649, † 14 nov. 1734, fut créé Baron of Settrington, Earl of March et Duke of Richmond (bourg en North-Riding, Yorkshire) dans la pairie d'Angleterre 9 août 1675, et Baron Methuen of Torbolton, Earl of Darnley et Duke of Lennox dans la pairie d'Écosse 9 nov. 1676; acquisition par héritage du duché d'Aubigny en France 4 nov. 1734; adoption du nom de Gordon par suite du mariage du 4e duke Charles avec Charlotte, co-héritière du 5e duke of Gordon 1836; connétable hér. d'Inverness Castle vers 1850; Duke of Gordon et Earl of Kinrara dans la pairie du Royaume-Uni 13 janv. 1876. — V. l'édition de 1877, p. 300. — Les descendants du 5e duke portent le nom de famille de Gordon-Lennox, les autres membres de la maison celui de Lennox.

Charles Henry Gordon-Lennox, 7e duke of Richmond, earl of March, earl of Darnley, bar. Methuen, en Angleterre, duke of Lennox, Écosse, duke of Gordon and earl of Kinrara, au Royaume-Uni, duc d'Aubigny en France, né à Londres 27 déc. 1845, fils du 6e duke Charles, né à Londres 27 févr. 1818, † à Gordon Castle 27 sept. 1903, et de Frances Greville, née 8 mars 1824, m. à Londres 28 nov. 1843, † 8 mars 1887; connétable hér. d'Inverness Castle, lord-lt. de Banff, d'Elgin et de Morayshire, ancien MP., chanc. d'université d'Aberdeen, col. hon. du 3e bat. (Royal Sussex Mil.) du Royal Sussex Rgt, chev. de l'O. de la Jarretière, etc.; m.: 1^o à Londres 10 nov. 1868 à Amy Ricardo, née 28 avril 1849, † 23 août 1879; 2^o à Londres 3 juill. 1882 à Isabel Craven, née 28 avril 1863, † 20 nov. 1887.

Enfants: a) du 1er lit: 1) Charles Henry, earl of March, Darnley and Kinrara, né 30 déc. 1870, lt.-col. de la Sussex Yeomanry; m. à Londres 8 juin 1893 à — Hilda Magdalena Brassey, née à Londres . . . 1874. [Molecombe, Chichester.]

Enfants: (1) Lady Amy-Gwendoline, née à Londres 5 mai 1894; m. à . . . 11 déc. 1917 à James Stuart Coats, capit. brit. Colds gds.

(2) Lady Doris Hilda, née à Dublin 3 sept. 1896.

(3) Charles Henry, lord Settrington, né à Londres 27 janv. 1899.

(4) Hon. Frederik Charles, né à Londres 5 févr. 1904.

† Lady Evelyn Amy, née à Londres 23 avril 1872, † à . . . 17 févr. 1922; m. à Londres 4 janv. 1896 à Sir John Richard Cotterell, bart.

3) Lady Violet Mary, née à Londres 15 janv. 1874; m. à Londres 30 juin 1894 à Henry Leonard Brassey, MP. [Apethorpe, Northants.]

- 4) Lord *Esmé* Charles, né à Londres 10 févr. 1875, lt.-col. au 1er bat. du rég. des Scots Guards; m. à Londres 28 juin 1909 à — l'hon. *Hermione-Frances* - Caroline Fellowes des lords De Ramsay, née à . . . 31 juill. 1886. [*Londres*, Wellington Barracks et Guards Club.]
Fils: Hon. *Reginald* Arthur Charles, né à Londres 13 mai 1910.
- 5) † Lord *Bernard* Charles, né à Londres 1er mai 1878, † (tué au combat de . . .) 10 nov. 1914, major brit. au rég. des Grenadier Guards; m. à Londres 25 juill. 1907 à — l'hon. *Evelyn* Loch des barts Loch, née à Douglas, île de Man, 29 juill. 1876. [*Londres*, 2 Tedworth Square.]
Fils: (1) Hon. *Georges* Charles, né à . . . 25 mai 1908.
(2) Hon. *Alexander* Henry Charles, né à Londres 9 avril 1911.
- b) du 2d lt: 6) Lady *Muriel* Beatrice, née à Londres 3 oct. 1884; m. à Londres 30 avril 1904 à William M. Beckwith, capit. au rég. des Coldstream Guards. [*Londres* et *Millichope Park*, Shropshire.]
- 7) Lady *Helen* Magdalen, née à Londres 13 déc. 1886; m. à Londres 18 oct. 1911 à Alan earl Percy des dukes of Northumberland.

Frères et sœur.

1. Lady *Caroline* Elizabeth, née à Londres 12 oct. 1844. [*Londres*, 30 Wilton Crescent.]
2. Lord *Algernon* Charles, né à Londres 19 sept. 1847, ancien col. des Grenadier Guards; m. à Easton 31 août 1886 à — *Blanche* Maynard des viscounts Maynard, née à Londres 14 févr. 1864. [*Londres W*, 18 Kensington Palace Gdns.]
Fille: *Ivy*, née à Londres 16 juin 1887, ancien D. de la cour de la reine Alexandra; m. à Welbeck Abbey 12 août 1915 à Arthur mis de Titchfield.
3. Lord *Walter* Charles, né à Londres 29 juill. 1865, PC., ancien trésorier de la cour de feu la reine Victoria; m. à Londres 6 juill. 1889 à — *Alice* Elizabeth Ogilvie-Grant des earls of Seafield, née à Londres 2 févr. 1856. [*Londres SW*, 12 Princes Gardens.]
Fils: *Victor* Charles Hugh, né à Londres 10 sept. 1897.

Frère du père etc., v. l'édition de 1921.

Riquet de Caraman.

Catholiques. — Auteur: Pierre-Paul Riquet (de Béziers, Hérault) qui fut investi du titre français de Baron de Bonrepos 20 nov. 1666; Comte de Caraman (Haute-Garonne) 5 août 1670; les branches ci-dessous descendent de deux fils de Victor-Maurice de Riquet, comte de Caraman, né 16 juin 1727, † 24 janv. 1807, de son mariage, 6 oct. 1759, avec Marie-Gabrielle d'Alsace d'Hénin-Liétard, née 21 mars 1728, † 26 juin 1800, sœur du dernier prince de Chimay et du Saint Empire, v. ci-dessous.

A. Ducs de Caraman*.

Paris, 3 av. Georges V, châ. de St-Jean de Beauregard, Seine-et-Oise, et Orsay, Seine-et-Oise. — Auteur: Louis-Charles-Victor de Riquet de Caraman, né 24 déc. 1762, † 25 déc. 1839; Baron de l'Empire français lettres patentes du 3 juill. 1813; Pair de France hér. 17 août 1815; Marquis-pair, lettres patentes du 20 déc. 1817; titre français de Duc de Caraman (ad personam 31 mai 1828 et (primog.) 10 mai 1830; le titre de duc (primog.) confirmé en France 10 juin 1869. — V. l'édition de 1891, p. 279. — Les membres de cette branche portent le nom de famille: de Riquet de Caraman.

Georges-Ernest-Maurice de Riquet, 4e duc de Caraman, né à Paris 10 avril 1845, fils du 2e duc Victor, né 7 févr. 1811, † 4 avril 1868 et de Louise

née des Balbes Berton de Crillon, née 2 mars 1818, m. 8 mai 1838, † 8 oct. 1885; succ. à son frère, le 3e duc Victor, né à Paris 15 févr. 1839, † à Fontainebleau 6 juill. 1919; cons. gén. de Seine-et-Oise, ancien dép.; m. à Paris 16 mai 1870 à — *Marie-Adèle-Henriette Arrighi de Padoue*, née à Ris Orangis, Seine-et-Oise, 11 sept. 1849.

Enfants: 1) *Élisabeth-Marie-Anne-Victorine*, née à Courson, Seine-et-Oise, 3 oct. 1871; m. à Paris 22 juin 1891 à René de Rochechouart-Mortemart. [*Paris*, 3 avenue Georges V.]

2) *Charles-Paul-Ernest-Joseph de Riquet*, marquis de Caraman, né à Courson 30 juin 1873, capit. de rés. franç.; m. à Paris 1er oct. 1900 à — *Françoise de Rohan-Chabot*, née 7 juin 1881. [*Paris*, 35 boul. des Invalides.]

Enfants: (1) *Pierre-Paul-Maurice-Victor*, né à Paris 14 nov. 1901.

(2) *Marie-Anne-Françoise*, née à Paris 19 janv. 1904.

(3) *Louis-Charles-Ernest-Victor*, né à Paris 9 avril 1909.

3) *Ernest-Félix-Anne-Antoine de Riquet*, comte Ernest de Caraman, né à Courson 28 juill. 1875, chef d'esc. d'art. franç.; m. à Paris 3 mai 1909 à — *Hélène de Ganay*, née à Paris 1er mai 1890. [*Paris*, 77 rue Bois-sière.]

Enfants: (1) *Maurice-Félix-André*, né à Grenoble 1er avril 1910.

(2) *Andrée-Marie-Jeanne-Mathilde*, née à Paris 12 juin 1913.

(3) *Jean-Victor*, né à Paris 3 août 1916.

(4) *Beatrix-Elisabeth*, née à Arcachon . . févr. 1918.

Frère et sœurs.

1. *Marie-Anna*, née à Paris 5 mai 1841; m. à Paris 5 nov. 1864 à René cte de Bruc de Malestroit, † 12 avril 1904. [*Paris*, 23 rue Montaigne, et châ. de la *Noé-de-Bel-Air*, par Vallet, Loire-Inf.]

2. † *Félix de Riquet*, cte de Caraman, né 18 janv. 1843, † 18 juill. 1884; m. à Paris 17 déc. 1873 à — *Marie-Pauline-Isabelle de Toustain*, née à Versailles 30 mai 1848. [*Paris*, 11 avenue Bosquet.]

Filles: 1) *Antoinette-Louise-Marie-Victoire*, née à Paris 6 janv. 1875; m. à Paris 24 juin 1895 à Hélié de Durfort-Civrac des ducs de Lorge. [*Paris*.]

2) *Madeleine-Marie-Louise-Julie*, née à Paris 9 févr. 1881; m. à Paris 24 juill. 1900 à Charles cte de Beaufort. [*Paris*, 32 rue St-Dominique.]

3. *Marie-Rosalie-Zoé*, née à Beaumont, Belgique, 28 juin 1849; m. à Paris 11 nov. 1878 à Maurice cte de Pange, † à St-Germain 11 juin 1913. [*Paris*, 29 faubourg St-Honoré.]

B. Princes de Chimay*.

Chimay, prov. de Hainaut, Belgique. — Auteur: François-Joseph-Philippe de Riquet de Caraman, né 20 nov. 1771, † 2 mars 1842; Prince de Chimay (titre des Pays-Bas, primog.) 21 sept. 1824; titre belge de prince de Caraman (primog.) 20 avril 1856 et pour toute la descendance mâle (pour les pûnés le titre de prince se place avant le prénom) 15 mars 1867; Grand d'Espagne de 1re cl. 1856; titres belges de prince de Caraman-Chimay pour tous les descendants mâles et de comtesse de Caraman-Chimay pour toute la descendance femelle, 5 oct. 1889. — V. les éditions de 1843, p. 86; 1848, p. 101, et 1889, p. 260.

Les membres de cette branche portent le nom de famille: de Riquet.

Joseph-Marie-Anatole-Élie de Riquet, 4e prince de Chimay et 3e prince de Caraman, né à Paris 4 juill. 1858, fils du 3e prince Joseph, né 9 oct. 1836, † 29 mars 1892, et de sa première femme Marie de Montesquiou-Fezensac, née 16 août 1834, m. 16 juin 1857, † 25 déc. 1884, ancien mbre de la Chre des Représentants belge; m. 1^o à Paris 20 mai 1890 (mariage dissous par divorce 19 janv. / 20 juin 1897, et annulé par le St-Siège 28 juin

1911) à Clara née Ward, née à Detroit, Michigan, U. S., 17 juin 1873, † à Padoue . . . janv. 1917 (remariée); 2° à Paris 24 juin 1920 à — Anne-Marie-Charlotte-Amélie-Gilone Le Veneur de Tilières, née à Trégaret, Ille-et-Villaine, 24 juill. 1889.

Enfants: a) du 1er lit: 1) Ctesse Marie - Élisabeth - Catherine - Anatole, née à Paris 30 mai 1891.

b) du 2d lit: 2) Pr. Joseph-Marie-Alexandre-Pierre-Ghislain, né à Chimay 5 avril 1921.

Frères et sœurs.

1. Ctesse Marie-Anatole-Louise-Élisabeth, née à Paris 11 juill. 1860; m. à Paris 25 sept. 1878 à Henri-Jules-Charles-Emanuel cte Greffulhe. [Chât. de Bois-Boudran, Seine-et-Marne, et Paris, 8 rue d'Astorg.]

2. † Pr. Pierre-Marie-Joseph-Anatole-Eugène-Philippe, né à Paris 9 août 1862, † à Bruxelles 12 oct. 1913; m.: 1° à Reims 25 juill. 1889 à Mathilde-Barbe-Marthe Werlé, née 18 sept. 1870, † à Paris 21 juill. 1906; 2° à Paris 10 mars 1908 à Jeanne-Marie-Charlotte veuve duquesa (Richard, † à Cannes 5 mars 1906) de San Lorenzo vctesse de Dampierre, née Carraby, née à Paris-Neuilly 20 avril 1870, † à Paris 11 févr. 1922 (remariée à Paris 26 juill. 1920 à Ferdinand Colonna dei principi di Stigliano, pr. di Altora).

Enfants du 1er lit: 1) Pr. Marie - Henri - Joseph - Barbe-Pierre-Jean, né à Paris 23 mai 1890; m. à Paris 23 janv. 1925 à — Jacqueline Hennessy, née à . . . [Paris, 17 rue Théodora de Banville.]

2) Ctesse Marie-Anne-Barbe-Mathilde-Ghislaine, née à Paris 9 juill. 1894; m. à Paris 11 juill. 1912 au cte Robert d'Harcourt. [Paris.]

3) Ctesse Marie-Josèphe-Marcelle-Anne-Gabrielle, née à Paris 23 juin 1901; m. à Paris 9 nov. 1920 à Charles-Casimir pr. Poniatowski. [Paris.]

3. Ctesse Ghislaine-Marie-Anatole-Pauline-Henriette, née à Chimay 24 oct. 1865, D. d'honneur de la reine des Belges. [Bruxelles.]

4. Ctesse Geneviève-Marie-Joséphine-Augustine-Anatole, née à Paris 29 avril 1870; m. à Paris 12 nov. 1894 à Camille Pochet Lebarbier de Tinan, gén. de brig. franç. [Paris.]

5. Pr. Alexandre-Marie-Joseph-Anatole-Adolphe-Charles, né à Paris 9 mars 1873, attaché de lég. belge; m. à Evian, Haute-Savoie, 24 août 1898 à — Hélène pisse de Brancovan, née 30 juin 1878. [Paris, 3 rue Greuze.]

Fils: Pr. Marc-Adolphe, né à Paris 9 oct. 1903.

Frère du père.

du mariage du gd-père, le 2e pr. Joseph, né 20 août 1808, † 12 mars 1886, avec Émilie ctesse douair. de Brigode, née Pellaprat, née 11 nov. 1806, m. 25 août 1830, † 22 mai 1871.

† Pr. Eugène, né 8 janv. 1843, † 20 juin 1881; m. à Carlepont, Oise, 15 sept. 1863 à Louise-Marie-Adèle des barons de Graffenried-Villars, née à Paris 17 juin 1842, † à Bruxelles 18 oct. 1901.

Enfants: 1) Ctesse Marie - Josèphe-Ernestine-Alice, née à Paris 27 mars 1868; m. au chât. de Horpacs, Hongrie, 9 déc. 1902 à Giovanni-Battista Borghèse dei principi Borghèse, † 15 avril 1918. [Rome.]

2) Ctesse Marie - Josèphe - Louise - Émilie, née à Carlepont 15 sept. 1871, ancienne DdP. imp. et roy.; m. à Bruxelles 8 juill. 1896 au Dr. en droit Dionys cte Széchényi de Sárvár et de Felső-Videk. [Horpacs, Hongrie.]

3) Pr. Marie-Joseph-Charles-Philippe, né à Bruxelles 1er févr. 1881, bourgeois de la ville de Beaumont; m. à Paris 17 févr. 1913 à — Marie-Berthe-Jeanne de Boisgelin, née à Paris 2 déc. 1889. [Chât. de Beaumont, Belgique, et Paris, 21 av. Georges V.]

Fille: Ctesse Marie-Hélène-Marquerite, née à Paris 29 déc. 1913.

Frère du grand-père

du mariage du bisaïeul, le 1er pr. François-Joseph, né 21 sept. 1771, † 2 mars 1842, avec Jeanne-Marie-Ignace-Thérèse divorcée (en 1res noces 5 avril 1793 de Jean-Jacques de Fontenay, † 19 févr. 1815, et en 2des noces 18 germinal de l'an 3 de Jean-Lambert, † 16 nov. 1820) Tallien, née de Cabarrus, née à San Pedro de Caravanchel de Arriba près Madrid 31 juill. 1773, m. 22 août 1805, † 15 janv. 1835.

† Pr. Alphonse de Chimay (titre des Pays-Bas [primog.] conféré 17 nov. 1834), né 5 juin 1810, † 18 janv. 1865; m. 27 déc. 1834 à Rosalie de Riquet de Caraman, née 31 juill. 1814, † 22 mai 1872.

Fils: Alphonse-Frédéric, comte de Caraman, *prince Alphonse de Chimay* [titre reconnu (primog.) en Belgique par décret royal 8 mai 1865], né à Paris 20 févr. 1844, ancien secr. de lég., ancien mbre de la Chre des représentants belge; m.: 1^o à Paris 21 sept. 1876 à Gabrielle Le Jeune, née à Paris 31 déc. 1857 (mariage dissous par divorce en Belgique 12 août 1882 et annulé à Rome 7 nov. 1889); 2^o à Luxembourg 2 juill. 1898 à — *Mathéa* Le Jeune, née à Londres 20 août 1874. [Chât. de *Beauchamp*, Chimay, Belgique.]

Enfants du 2^d lit: (1) *Alphonse-Joseph-Marcel-Jules-Matteo-Marie* comte de Caraman, né à Chimay 23 juin 1899; m. à Londres 1er juin 1922 à — *Mary* Brenda Hamilton des dukes of Abercorn, née 28 mars 1897. [. . .]

(2) *Thérèse-Mathilde-Marcelle-Juliette-Suzanne* ctesse de Caraman, née à Paris 28 avril 1904.

della (di) Rocca d'Aspro*

(maison Cito-Filomarino).

Catholiques. — Breccia (prov. de Côme), Villa Cito Filomarino, et Naples, Italie. — Famille patricienne de Naples, qui rattache son origine à Pietro Cito, chef d'une tribu croate. 1102; miles nobilis de Capoue 1197; érection des fiefs situés près de Caserta en baronnies 1482; Marchese di Santo Chirico (prov. de Potenza) par suite du mariage (vers 1720) de Carlo Cito avec Anna di Maio Durazzo 1753; Marchese di Torrecuso (prov. de Bénévent), Portici 27 mai 1754; érection des fiefs de Paupisi, Torrepalazzo et Finocchieto (prov. de Bénévent) en marchesato sous le nom de Torrecuso 1788; acquisition par héritage du principato della Rocca d'Aspro (prov. de Salerno) et des titres y attachés (v. ci-dessous) par suite du mariage (2 avril 1818) de Carlo Cito, marchese di Torrecuso, né 21 juill. 1791, † 31 déc. 1847, avec Anna-Maria Filomarino, principessa della Rocca, à la mort de celle-ci, 3 mai 1876; autorisation accordée en 1882 par le gouv. ital. de porter les titres de la famille patricienne Filomarino, de Naples, — savoir: Marchese di Capurso (prov. de Bari) 1558; principe della Rocca d'Aspro 1er févr. 1610; conte di Castello (prov. de Caserta) 17 nov. 1612; duca di Perdifumo (prov. de Salerno) 21 nov. 1624; marchese di Ceglie (prov. de Bari) 12 déc. 1638; principe di Mesagne (prov. de Lecce) 20 août 1647; principe di Bitetto (prov. de Bari) 22 juin 1649; Grand d'Espagne de 1re classe 10 juill. 1738; patricien de Naples 3 déc. 1840. — V. l'édition de 1889, p. 262. — Les membres de cette maison portent le nom de famille: Cito-Filomarino.

I. Principi della Rocca d'Aspro*.

Michele-Cristoforo-Maria-Antonio-Carlo-Baldassare-Melchiorre-Lupo-Luigi-Francesco-Napoleone-Adolfo-Giuseppe-Grimoaldo-Andrea-Marino-Pietro-Cesare-Gabriele Cito-Filomarino, 3e *principe della Rocca d'Aspro*, marchese di Torrecuso, duca di Perdifumo, principe Mesagne, marchese di Paupisi et Torrepalazzo, di Capurso, di S. Chirico, di Ceglie et Carbonara, conte di Castello et barone di Finocchieto, grand d'Espagne de 1re cl.,

etc., patricien napolitain, né à Mosino, prov. de Côme, 24 juill. 1891, fils du 2e prince Carlo, né à Turin 16 avril 1856, † à Paris 18 juin 1905; Dr. en droit, chef de section au commissariat gén. de l'émigration au min. des aff. étrang., lt. de rés. au 4e rég. d'art. lourde; m. à Carate-Brianza (Milan) 12 nov. 1919 à — Maria *Beatrice* del marchesi Cusani-Confalonieri, née à Nice 27 mars 1891.

Enfants: 1) *Vittoria-Camilla-Maria*, née à Berne, Suisse, 23 janv. 1921.
2) Carlo-Michele-Luigi-Mario-Cristofaro, né à Breccia, prov. de Côme, 2 août 1922.

Sœur.

Yvonne-Emma-Louise-Antoinette-Marie, née à Paris 25 juin 1896.

Mère.

Veuve *psse Ida* della Rocca d'Aspro née della Torre Lombardini, née à Panama 15 déc. 1868; m. à Mosino 20 oct. 1890. [. . .]

Frère et sœur du père

du mariage du gd-père, le 1er pr. Michele, né 20 janv. 1827, † 16 juin 1889, avec Marie née Embden-Heine, née à Hambourg 5 août 1835, m. à Londres 12 juill. 1854, † à Naples 8 mai 1908.

1. *Luisa*, née à Lugano 30 juin 1860; m. à Naples 18 juin 1883 à Gabriel Estradère, † à Paris 13 déc. 1908, ingénieur. [*Paris*, 3 rue Quentin Bauchart.]
2. *Luigi*, 1er prince di Bitetto, v. II.

II. Principi di Bitetto*.

Rome, 6 via Flavia; Breccia, prov. de Côme, Villa Cito-Filomarino. — Confirmation ital. du titre de Principe di Bitetto pour Luigi-Cito-Filomarino (v. ci-dessus) 1er févr. 1891. — Armes: v. l'édition de 1907, p. 436.

Luigi Cito-Filomarino, 1er *principe di Bitetto*, né à Florence 3 juin 1861, v.-am. de la marine royale ital., aide de camp gén. hon. du Roi; m. à Mosino 20 oct. 1890 à — *Alice* della Torre Lombardini, née à Paris 12 mai 1873.

Fils: 1) *Carlo*, né à Naples 16 déc. 1891. [*Rome.*]

2) *Mario*, né à Naples 26 janv. 1893. [*Rome.*]

3) *Emanuele*, né à Naples 22 mai 1901. [*Rome.*]

Rohan.

Catholiques. — Chât. de Siczrow en Bohême et Prague. — Descendants directs des anciens ducs souverains de Bretagne, comme branche latérale desquels ils furent investis des titres de Comte de Porhoët et de Rennes 1008, et de Vicomte de Rohan (Morbihan) 1128; Baron de Lanvaux 1485; Prince de Guémenée (Loire-Inférieure) 1570; érection de la seigneurie de Montbazou (Indre-et-Loire) en comté 1536, en duché-pairie en mai 1588, confirmée 27 avril 1589, 1594 et 24 mars 1595; érection de la vicomté de Rohan en Bretagne en duché-pairie, et prise du titre de Prince de Léon (ces possessions passèrent en 1648 dans la maison de Chabot) 1603; Prince de Soubise 1667; érection de la seigneurie de Frontenay-l'Abattu en Saintonge en duché-pairie sous le nom de Rohan-Rohan, en oct. et 18 déc. 1714; Prince de Rochefort 1728; reconnaissance en Autriche de la dignité de Fürst et du titre de „Durchlaucht" pour tous les membres de la famille 27 nov. 1808; le titre de Duc de Bouillon (titre hérité de la maison de La Tour d'Auvergne) reconnu 1er juill. 1816; membre héréditaire de la Chambre des seigneurs d'Autriche 18 avril 1861. Possessions: les seigneuries fideicommiss-

saires de Swijan, Bœhmisch-Alcha et Lomnitz, les terres d'Alt-Alcha, Domaelowitz, Gilowy et Siebendörfel. — V. les éditions de 1836, p. 201; 1848, p. 179; 1849, p. 170, et 1889 p. 343.

Les cadets portent le nom de „Prinz (Prinzessin) Rohan“ (Alt. Sérén).

Alain - Antoine - Joseph - Adolphe - Ignace - Marie Fürst§ Rohan, 13e duc de Montbazou et de Bouillon, prince de Guémenée, de Rochefort et de Montauban, Alt. Sérén., né à Sichrow 26 juill. 1893, fils du pr. Alain, né à Budapest 8 janv. 1853, † à Prague 23 févr. 1914; succ. à son père; sgr fidéicommissaire et possesseur de la seigneurie allodiale de Polaun et de Jesseney, ancien lt. de rés. autr.; m. à Vienne 29 sept. 1921 à — *Marguerite* née pisse de Schönbourg-Hartenstein, née 14 déc. 1897.

Frère et sœurs.

1. Pssin§ *Berthe-Ernestine - Aglaé - Sévérine - Jeanne - Marie*, née à Prague 5 janv. 1889; m. à Sichrow 17 juin 1920 à Ottokar Picot de Peccaduc baron de Herzogenberg. [*Vienne III*, Reiserstr. 17.]
2. Pssin§ *Jeanne-Marie - Berthe - Gabrielle - Ernestine - Daniela*, née à Sichrow 16 juill. 1890; m. à Sichrow 20 sept. 1922 à Rodolphe cte Colloredo-Mannsfeld, capit. de district autr. en retr., ancien chamb. imp. et roy.
3. Pssin§ *Marie - Anne - Antoinette - Jeanne - Ernestine - Gabrielle*, née à Sichrow 26 juill. 1893.
4. Pr. § *Charles - Antoine - Adolphe - Julien - Victor - Marie*, né au châ. d'Albrechtsberg 9 janv. 1898.

Mère.

† Pssin§ douair. *Jeanne Rohan* née pisse d'Auersperg, née 17 sept. 1860, † à Sichrow . . . déc 1922; m. à Prague 10 oct. 1885, propriét. de la seigneurie d'Albrechtsberg-s.-Pielach, ancienne DdP. autr., DCr., D. de la Gr. d'honn. dé l'O. souv. de Malte.

Frère et sœur du père

du mariage du gd-père, le pr. Arthur, né à Stirum 13 juin 1826, † à Presbourg 17 févr. 1885, avec *Gabrielle* née ctesse de Waldstein-Wartenberg, née à Stäbblau 10 sept. 1827, m. à Prague 18 juin 1850, † à Florence 14 janv. 1890.

1. Pr. § *Joseph - Arthur - Ernest - Victor*, né à Budapest 15 mai 1854, chev. hon. de l'O. souv. de Malte; m.: 1^o à Agram 30 avril 1883 à *Élisabeth ctesse Pejácsevich de Veröcze*, née 13 janv. 1860, † à Hietzing près Vienne 4 août 1884; 2^o à Plankenstein 9 avril 1891 à — *Anne-Marie* née Lincke, née à Vienne 9 mars 1867 (71?). [*Vienne*.]

Enfants du 2d lit: 1) Pssin§ *Joséphine-Françoise - Anne-Marie - Ève*, née à Breitensee 10 mai 1893; m. à Vienne 21 févr. 1922 à Frédéric Willner.

- 2) Pr. § *Joseph - Carlos - Arthur - Marie - Mériadec - Émanuel*, né à Neuhaus-s.-le-Triesting 19 sept. 1895; m. à Londres . . . déc. 1922 à — *Dilkusha Wrench*, née à [.]
2. Pssin *Marie - Berthe - Françoise - Félicie - Jeanne*, née à Teplitz 21 mai 1860; m. à Prague 28 avril 1894 à Charles pr. de Bourbon, duc de Madrid, Alt. Roy., † à Varese 18 juill. 1909. [*Venise*, Pal. de Loredan.]

Frères du grand-père,

du mariage du bisaïeul, le pr. Benjamin, né 13 juin 1804, † 5 août 1846, avec *Stéphanie* née pisse de Croy, née 5 juin 1805, m. 3 oct. 1825, † 27 sept. 1884.

1. † Pr. Victor, né à Sichrow 15 oct. 1827, † à Salzbourg 11 oct. 1889, MG. imp. et roy. en retr., chev. hon. de l'O. souv. de Malte; m. à Presbourg 1er juin 1872 à — *Marie* ctesse de Degenfeld-Schonbourg, née à Bodok, comitat de Neutra, 26 févr. 1851, DCr. [. . . .]
 2. † Pr. Louis, né 17 juin 1833, † 27 janv. 1891; m. à Prague 9 janv. 1860 à *Hélène ctesse d'Auersperg*, née 7 mars 1835, † 4 oct. 1897.
- Fils: Pr. § *Raoul - Benjamin - Louis - Marie - Alain - Jean*, né à Lissa 20 oct. 1860, lt. de rés. autr. en retr.; m. à Dalkey près Dublin 17 oct. 1888

- à — *Mary-Agnès* Rock, née à North Bank, Middle Essex, 1er nov. 1865. [Chât. de *Chausnik*, Bohême.]
 Enfants : (1) Pssin § *Mary-Hélène-Louise-Agnès*, née à Biarritz 3 avril 1891.
 (2) Pr. § *Charles-Victor-Marie-Jean-Louis*, né à Folkestone 26 juin 1894, lt. autrichien en retr.
 (3) Pssin § *Teresita-Mary-Jeanne-Raouline-Félicité-Antoinette*, née à Pau 14 jan. 1896.
 (4) Pr. § *Raoul-Gaston-Eugène-Marie-Victor-Camille*, né à Bournemouth, Angleterre, 17 juill. 1897.
 (5) Pssin § *Clothilde-Marguerite-Victoire-Hélène*, née à Sandown, ile de Wight, 13 juill. 1901.

Rohan-Chabot*

(maison Chabot).

Catholiques. — Chât. de *Josselin* (Morbihan), et Paris, 6 avenue Malakoff. — Ancienne maison féodale d'Angoumois, qui paraît dès 1040 en la personne de *Guillaume Chabot* (grosse tête) depuis lequel la filiation est établie; seigneur de la Grève (Haute-Marne); Baron et Comte de Jarnac (Charente) 1550 et 1614; Duc de Rohan (Morbihan; titre franç., primog.) par suite du mariage (juin 1645) de *Henri Chabot*, seigneur de St. Aulaye, avec *Marguerite de Rohan*, héritière de *Henri duc de Rohan* (v. l'article de Rohan), prince de Léon, comte de Porhoët, en déc. 1648, titre confirmé 27 avril 1704; Cousin du Roi par confirmation du 6 juin 1764; Duc de Chabot (titre franç., à brevet) 1775; Comte de l'Empire 15 août 1810; Pair de France 4 juin 1814; Duc-pair hér., ordonnance du 31 août 1817. — V. les éditions de 1869, p. 239, et 1891, p. 406. — Les membres de cette maison portent le nom de famille: de Rohan-Chabot.

Alain-Louis-Auguste-Marie de Rohan-Chabot, 13e duc de Rohan, 15e prince de Léon, né à Paris 10 mai 1913, fils du 12e duc *Josselin*, né à Paris 4 avril 1879, † (tué à Hardecourt, Somme) 13 juill. 1916.

Sœurs.

1. *Charlotte*, née à Paris 15 août 1907.
2. *Henriette*, née à Paris 3 juin 1910.

Mère.

Dsse *Marguerite de Rohan*, née de Rohan-Chabot, née 3 juill. 1887 (v. ci-dessous); m. à Paris 11 juin 1906, veuve 13 juill. 1916. [*Paris*, 6 avenue Malakoff, et chât. de *Josselin*.]

Frère et sœurs du père

du mariage du gd-père, le 11e duc *Alain*, né à Paris 1er déc. 1844, † ibidem 6 janv. 1914, avec *Herminie* née de la Brousse de Verteillac (v. ci-dessous).

1. *Augustine-Joséphine-Agnès-Marie*, née à Paris 24 mai 1876; m. à Paris 3 juin 1897 au prince *Lucien Murat*, Alt. [*Paris*.]
2. *Octavie-Marie-Joséphine-Augustine-Françoise-Judith*, née à Paris 7 juin 1881; m. à Paris 1er oct. 1900 à *Charles de Riquet* mis de Caraman. [*Paris*.]
3. *Marie-Joseph-Thibaut-Jehan*, vicomte de Rohan, né à Paris 27 juin 1884; m. à Paris 10 nov. 1906 à — *Anne-Alix-Marie-Adalbertine* de Talhouet-Roy, née à Paris 22 févr. 1887. [*Paris*, 2 avenue Bosquet.]
 Enfants: 1) *Herminie*, née au chât. du Lude 22 août 1907.
 2) *Marguerite*, née à Paris 6 nov. 1908.

- 3) *Henri-Marie-Alain-Arthur*, né au châ. du Lude 13 sept. 1912.
 4) *René*, né au châ. du Lude 25 déc. 1913.

Grand'-mère.

Dasse douair. *Marie-Marguerite-Herminie-Henriette-Auguste* de Rohan, née de la Brousse de Verteillac des marquis de Verteillac, née à Paris 28 juill. 1853; m. à Paris 26 juin 1872, DCr. [Châtel des *Fées* par Pontailiac, Charente-Inf., et Paris, 35 boul. des Invalides.]

Sœur du grand-père

du mariage du bisaïeul, le 10e duc Charles, né 12 déc. 1819, † 6 août 1893, avec Octavie née de Boissy, née 22 mai 1824, m. 29 janv. 1843, † 25 févr. 1866.

Agnès-Joséphine-Marie, née à Paris 7 juin 1854; m.: 1° à Paris 29 juin 1877 à Odet vicomte de Montault, † 30 janv. 1881; 2° à Paris 14 juin 1888 à Arthur cte de Rougé, puis duc de Caylus, † 5/6 déc. 1913. [Paris, 11 rue François Ier.]

Frères et sœur du bisaïeul

du mariage du trisaïeul, le 9e duc Fernand, né 14 oct. 1789, † 10 sept. 1869, avec Joséphine-Françoise née de Gontaut-Biron, née 9 oct. 1790, m. 19 mai 1817, † 23 mars 1844.

1. † *Charles-Guy-Fernand*, comte de Chabot, né à Paris 16 juin 1828, † à Paris 18 déc. 1907; m. à Paris 1er juin 1858 à Marie-Augusta-Alice Baudon de Mony, née 24 juill. 1837, † 30 août 1889.

Enfants: 1) *Auguste-Fernand-Raymond*, comte de Jarnac, né à Paris 22 oct. 1859; m. à Paris 7 juin 1886 à *Félicie-Jeanne-Louise-Marie*, née Olry, née 3 févr. 1864, † 12 mai 1894. [Chât. de *Condé-s.-Iton*, Eure, et Paris, 9 rue La Pérouse.]

Enfants: (1) *Marguerite-Marie*, née à Paris 3 juill. 1887; m. à Paris 11 juin 1906 à Josselin de Rohan-Chabot pr. de Léon, puis duc de Rohan, † 13 juill. 1916 (v. ci-dessus).

(2) *Jacques-Fernand*, né à Paris 5 mars 1889, explorateur géogr., capit. de rés. au 31e bat. de chass. à pied franç.; m. à Paris 27 nov. 1917 à — *Nicole d'Alsace*, née à Versailles 17 août 1894. [Paris, 25bis rue de Lubeck.]

Fils: *Guy-François-Thierry*, né à . . . juill. 1921.

2) *Marie-Alicia*, née à Paris 29 avril 1865; m. à Paris 1er juin 1892 à Édouard baron de Bastard-Saint-Denis, † à Paris 27 déc. 1908. [Paris, 1 rue François Ier.]

3) † *Guillaume-Joseph-Marie*, comte Guillaume de Rohan-Chabot, né à Paris 15 mai 1867, † . . . déc. 1922, capit. de rés. au 23e rég. de drag. franç.; m. à Bruxelles 23 avril 1901 à — *Nadejda-Anna-Zoe-Marie* de la Rousselière-Clouard, née à Bruxelles 8 nov. 1877. [Paris, 39 av. Henri Martin.]

Enfants: (1) *Lydie-Marie-Elisabeth*, née à Paris 21 mars 1906.

(2) *Ysabeau-Marie-Eugénia-Augusta-Gabrielle*, née à Paris 31 janv. 1909.

(3) *Fernand-Joseph-Marie-Christophe-Guillaume*, né à Paris 4 juill. 1910.

(4) *Blandine-Marie-Victoire-Lorette*, née à Paris 23 juill. 1916.

4) *Geneviève-Marie-Isabelle*, née à Paris 22 mars 1875; m. à Paris 7 nov. 1901 à François de Vaufleury comte de Malterre. [Paris, 1 rue François Ier, et châ. de *Chantepie*, Orne.]

2. † *Raoul-Henri-Léonor*, vicomte de Rohan-Chabot, né à Paris 6 mars 1835, † ibidem 12 avril 1922; m. à Paris 4 juill. 1860 à — *Adélaïde-Berthe* de Chabrol-Tournol des comtes de Chabrol, née à Paris 27 juill. 1834. [Chât. de *Saincaize-Meuuce*, Nièvre, et Paris, 20 avenue Rapp.]

Enfants: 1) *Philippe-Marie-Fernand*, comte Philippe de Rohan-Chabot, né à Jozerand, Puy-de-Dôme, 30 août 1861, ancien off. d'inf.; m. à Paris 14 mai 1894 à — *Anne-Marie-Thérèse* Leclerc de Juigné, de Las-

signy des comtes de Lassigny, née à Paris 5 oct. 1867. [Villa des Anémones, *Saint-Raphaël*, Var, et châ. de *St-Martin* par Taradeau, Var.]

Fils: (1) *Henri-Marie-Léonor-Jean*, comte Henri de Rohan-Chabot, né à Paris 21 nov. 1897, lt. au 16e rég. de chass. à cheval; m. à *St-Raphaël* 13 oct. 1921 à — *Josette-Simone-Anne-Marie* de Giraud d'Agay, née à *St-Raphaël* 6 déc. 1898. [*Beaune*, Côte d'Or.]

(2) *Edmé-Marie-Fernand*, né à Paris 28 déc. 1904.

2) *Sébran-Marie-Gaspard-Henri*, né à Paris 27 févr. 1863, lt. de l'armée territ.; m. à Paris 26 mai 1896 à — *Eliane-Marie-Antoinette-Eugénie* Thiroux de Gervilliers, née à Versailles 8 mars 1869. [*Paris*, 10 rue Dupont-des-Loges.]

3) *Louis-Marie-François*, né à Paris 7 mai 1865, capit. de rés. au 135e rég. d'inf. franç.; m. à Paris 5 juin 1901 à — *Charlotte-Hortense-Angelique-Jeanne* de Brye des comtes de Brye, née à Versailles 10 juill. 1874. [*Paris*, 29 rue Vernet.]

Fils: (1) *Léonor-Christophe-Marie-Arthur-Louis*, né au châ. de Ranville 29 sept. 1902.

(2) *Gaël-Antoine-Marie-Sébran*, né à Paris 13 juin 1906.

4) *Marguerite-Marie-Françoise*, née à Paris 29 mai 1871.

5) *Jeanne-Marie-Berthe*, née à Paris 13 déc. 1873; m. à Paris 24 mai 1898 à Jacques Guéau cte de Reverseaux, † . . mars 1919. [*Paris*, 33 av. Montaigne.]

3. *Jeanne-Charlotte-Clémentine*, née à Florence 1er janv. 1839; m. à Paris 7 mars 1865 à Arthur d'Anthoine bar. de Saint-Joseph, † à Paris 10 avril 1911. [*Paris*, 23 rue François 1er.]

Frère du trisaïeul

du mariage du quadrisaïeul, le 7e duc *Alexandre-Louis-Auguste*, né 3 déc. 1761, † 8 févr. 1816, avec Anne de Montmorency, née 8 juill. 1771, m. 29 mai 1785, † 20 nov. 1828.

† Gérard, cte de Chabot, né 26 mars 1806, † 7 janv. 1872; m. 10 nov. 1831 à Sidonie de Biencourt, née 7 août 1810, † 1880.

Enfants: 1) † *Guy-Antoine-Armand-Thibaut-Élisabeth* de Rohan-Chabot, cte de Chabot, né à Paris 8 juill. 1836, † ibid. 4 oct. 1912, dux romanus [(primog.) par bref pontifical d. d. Rome 13 mai 1907; autorisation royale de porter le titre de duc en Espagne, 13 août 1907], dux de Ravèse [(primog.) par bref pontifical d. d. Rome 3 août 1908; autorisation royale de porter le titre de duc de Ravèse en Espagne, Madrid 11 avril 1910]; m.: 1^o à Paris 2 mars 1867 à *Anne-Marie-Jeanne Terray* des vicomtes de Morel-Vindé, née 29 nov. 1845, † 23 juin 1880; 2^o à Paris 6 juin 1888 à *Zéfitza-Suzanne* ctesse douair. (Albert-Louis, † à New York 12 févr. 1880) de Gallatin née Heyward, née à New York 5 avril 1849, † à Paris 29 févr. 1896.

Fils du 1er lit: *Louis-Charles-Gérard-Marie-Joseph* de Rohan-Chabot, cte de Chabot, 2e dux (duque) de Ravèse, né à Anger 28 sept. 1870, capit. de rés. franç. au 30e rég. de drag., chev. hon. de l'O. souv. de Malte; m. à Paris 5 févr. 1895 à — *Jeanne-Pauline-Cécile* Aubry-Vitet, née à Corbeil 6 avril 1875. [Chât. de *Vindé* près Sezanne, Marne, et châ. de *La Motte-Tilly* par Nogent-s.-Seine, Aube.]

Fille: *Marie-Jeanne-Louise-Genève-Aliette*, née à Compiègne 3 janv. 1896; m. à Paris 3 mars 1917 à *Jacquelin* de Maillé de La Tour-Landry, mis de Maillé, † (tué à l'ennemi) 27 juill. 1918.

2) *Anne-Marie-Marguerite-Catherine*, née à Paris 5 nov. 1843; m. à Paris 16 mai 1868 à Henri vicomte de Pins, † 15 mars 1889. [*Paris*, 28 rue de Galilée.]

- 3) *Anne-Marie-Josèphe-Radegonde*, née à Poitiers 4 sept. 1849; m. à Paris 10 févr. 1874 à Pierre mis de Montesquiou-Fezensac, † 7 oct. 1894. [*Paris*, 56^{bis} rue du Cirque, et châ. *des Hayes*, Maine-et-Loire.]

Romanowsky

(maison de Beauharnais).

Orthodoxes. — Neuilly-s.-S., 29 boul. de la Saussaye. — Maison originaire de l'Orléanais, qui rattache son origine à Guillaume de Beauharnais, seigneur de Miramion et de la Chaussée, 1398; Comte des Roches-Baritaud (Loire-et-Cher) juin 1759; Marquis de Beauharnais juill. 1764; Eugène de Beauharnais, né 3 sept. 1781, † 21 févr. 1824, fils d'Alexandre vicomte de Beauharnais et de Joséphine Tascher de Pagerie, plus tard impératrice des Français, prince français 1er févr. 1805, vice-roi d'Italie 7 juin 1805, prince de Venise 1807, adopté par son beau-père l'empereur Napoléon Ier en nov. 1807, fut créé Herzog von Leuchtenberg (bourg du district gouv. du Haut-Palatinat, Bavière; titre bav.) et Fürst von Eichstätt (ville du district gouv. de Moyenne-Franconie, Bavière), avec la qualification personnelle d'„Altesse Royale" et celle héréditaire d'„Altesse Sérénissime" 14 nov. 1817; complètement des armes (coll. bav.) 17 mars 1826; titre russe d'„Altesse Impériale" pour le duc Maximilien, né 2 oct. 1817, † 1er nov. 1852 fils du susdit Eugène, 2/14 juill. 1839, par suite de son mariage avec Marie-Nicolaïevna grande-duchesse de Russie, née 6/18 août 1819, † 9/21 févr. 1876; complètement des armes (coll. russe) par l'aigle d'Empire russe 12 août 1839; titre russe d'„Altesse Impériale" (pour Georges, fils de Maximilien) 17 févr. 1852; titre russe de knjaes (Prince) Romanowsky avec la qualification d'„Altesse Impériale" 6/18 déc. 1852 pour toute la descendance. — V. les éditions de 1836, p. 152, et 1848, p. 142.

Alexandre-Georgievitch knjaes (prince) Romanowsky, 6e Herzog von Leuchtenberg, Alt. Imp., né à St-Pétersbourg 1/13 nov. 1881, fils du 5e duc Georges Maximilianovitch, né à St-Pétersbourg 17/29 févr. 1852, † à Paris 3 mai 1912, et de sa 1re femme Thérèse née d'Oldenbourg, née 30 mars 1852, m. à Stuttgart 30 avril/12 mai 1879, † à St-Pétersbourg 7/19 avril 1883; ancien col. au rég. des huss. de la garde Impériale russe et du 4e rég. des tirailleurs de la Famille Impériale, ex-comm. du 4e rég. du Don, chev. de l'O. de St-André, de l'O. de l'Annonciade, etc.; m. à Petrograd 9/22 avril 1917 à — Madame Ignatieff (divorcée par ukase du St-Synode 9/22 oct. 1916), *Nadejda Nicolaïevna* née Caralli, née à St-Pétersbourg 2/15 juill. 1883, *duchesse de Leuchtenberg*, Alt. Sérén. (depuis son mariage).

Frère et sœur, Altesses (par oukase imp. d. d. Péterhof 14/26 juin 1899).

1. Pr. *Sergej-Georgievitch*, né à Péterhof 4/16 juill. 1890, ancien enseigne de vaiss. russe, chev. de l'O. de St-André. [. . .]
2. P^{sse} *Hélène-Georgievna*, née à Nice 3/15 janv. 1892; m. à . . . 1917 à Etienne cte Tyszkiewicz.

Belle-mère.

Anastasia (Stana)-Nicolaïevna p^{sse} Romanowsky, née p^{sse} de Monténégro, née 23 déc. 1867 v. s.; m. à Péterhof 16/28 août 1889 (divorcée par arrêté du St Synode du 15 nov. 1906; remariée à Yalta 29 avril 1907 v. s. à Nicolas-Nicolaïévitch gd-duc de Russie [*Gènes et Cap d'Antibes*]).

Frère et sœur du père

du mariage du gd-père, le 2e duc Maximilien (v. ci-dessus) avec Marie-Nicolaïevna née gde-
d^{esse} de Russie (v. ci-dessus).

1. † Pr. Nicolas, 3e duc de Leuchtenberg, né 23 juill. / 4 août 1843, † 25 déc. 1890 / 6 jan. 1891; m. . . . à *Nadejda Serguïevna*, veuve Akinfow, née Annenkov, ctesse

de Beauharnais (titre russe d. d. 11 fevr. 1879), né 17 juill. 1840, m.
 † 6 juin 1891.

Fils: v. l'article: Leuchtenberg.

2. P^{se} *Eugénie-Maximilianovna*, née à St-Pétersbourg 20 mars/ 1er avril 1845; m. à St-Pétersbourg 7/19 janv. 1868 à Alexandre duc d'Oldenbourg, Alt. Imp.

Rospigliosi.

Catholiques. — Maison originaire de Pistole en Toscane, où elle paraît dès 1330 en la personne de Taddeo Rospigliosi; Patriciens de Venise par collation de Giulio Rospigliosi, depuis 1667 pape Clément IX; titre de Reichsfürst (Prince du Saint-Empire Romain pour toute la descendance), avec la qualification de „Hochgeboren“, Vienne 6 juin 1668; acquisition du ducato de Zagarólo (prov. de Rome) 20 juin 1668. — V. les éditions de 1836, p. 209; 1848, p. 183, et 1861, p. 186. — Les cadets portent le nom de prince et princesse Rospigliosi.

I. Branche.

Rome, pal. Rospigliosi, 43 Quirinale, et châ. de Lamporecchio près Pistole. — Auteur: Prince Clemente, né 15 juin 1823, † 28 janv. 1897. — Acquisition du principato de Castiglione par suite du mariage (13 fevr. 1803) du prince Jules, né 16 nov. 1781, † 9 avril 1859, avec Margherita née Colonna Gioeni, p^{sa} di Castiglione, née 13 fevr. 1786, † 1er sept. 1864; cet héritage confirmé par le roi de Naples 22 mars 1819 et par le roi d'Italie 29 oct. 1897.

Geronimo - Giuseppe - Giovanni - Maria - Giulio - Clemente - Francesco, prince Rospigliosi-Gioeni, prince du St-Empire romain, prince de Castiglione, duca di Zagarólo, marchese di Giuliana, etc., né à Rome 27 août 1907, fils du pr. Giuseppe, né à Rome 25 oct. 1848, † à Stresa 21 sept. 1913, succ. à son père.

Mère.

P^{se} douair. *Marie* Rospigliosi-Gioeni, divorcée (. . .) Parkhurst, née Reid, née à Nouvelle-Orléans 15 mai 1870; m. au châ. de Lamporecchio 26 août 1901. [Rome, pal. Rospigliosi.]

Frères du père

du mariage du gd-père, le pr. Clemente (v. ci-dessus) avec Françoise de Nompère de Champagny des ducs de Cadore, née 13 sept. 1825, m. 4 oct. 1846, † 9 mai 1899.

1. † Pr. *Camillo* - Francesco - Maria - Filippo, né à Florence 15 oct. 1850, † à Rome 7 juin 1915; m. à Rome 25 juin 1876 à — *Elena* des principi Giustiniani Bandini, née 8 juin 1853. [Rome, 184 via Nazionale.]

Enfants: 1) Pr. *Giambattista* - Pio - Sigismondo - Francesco, né à Rome 5 mai 1877; m. à Rome 16 mai 1903 à — *Ethel* - Julia Bronson, née à New York [Villa Rospigliosi, Nemi, prov. de Rome.]

Enfants: (1) P^{se} *Elena* - Maria - Alice, née à Rome 21 fevr. 1904.

(2) Pr. *Giulio* - Cesare - Taddeo - Cosimo, né à Nemi 26 oct. 1907.

(3) P^{se} *Margherita* - Maria - Francesca, née à Rome 4 fevr. 1909.

(4) P^{se} *Giovanna* - Ethel, née à Nemi 9 janv. 1911.

2) P^{se} *Ottavia* - Maria - Francesca, née à Rome 27 mai 1878; m. à Rome 2 oct. 1898 à Roberto conte San Severino - Vimercati. [Rome.]

3) Pr. *Tommaso* - Clemente - Francesco, né à Rome 28 juin 1879.

4) Pr. *Francesco* - Luigi - Giuseppe, né à Rome 8 juill. 1880; m. à Paris 30 juin 1914 à — *Laura* Macdonald Stallo, née à Cincinnati 15 août 1890. [. . . .]

5) † Pr. *Ludovico* - Guardino - Carlo - Francesco, né à Rome 16 oct. 1881, † à Pozzuolo del Friuli 30 oct. 1917; m. à Rome 14 avril 1904 à *Mildred*

Haseltine, née à Rome 9 janv. 1879 (mariage séparé judiciairement . . . avril 1912 [. . .]).

Fils : (1) Pr. *Guardino*-Guglielmo-Francesco-Oberto-Maria-Giuseppe, né à Munich 17 déc. 1906.

(2) Pr. *Guglielmo*, né à Thiene 19 sept. 1908.

6) Pr. *Ferdinando*-Carlo-Nicola-Francesco, né à Rome 24 juill. 1883; m. à Bruxelles 23 juill. 1910 à — la baronne *Yvonne*-Léonie-Pauline-Marie-Ghislaine de Villenfagne de Sorinnes, née au châ. de Sorinnes, Belg., 7 juin 1887. [Paris, 91 avenue Henri-Martin, Rome, piazza d'Armi.]

Fille : P^{se} *Camilla*-Tatiana, née à Paris 12 janv. 1914.

7) P^{se} *Maria*-Camilla-Giulia-Francesca, née à Rome 23 févr. 1886.

8) P^{se} *Maria*-*Maddalena*-Clementina, née à Rome 8 mai 1889; m. à Rome 26 sept. 1909 à Ardicino conte della Porta. [Gubbio.]

9) P^{se} *Carolina*, née à Rome 14 oct. 1891.

10) Pr. *Clemente*-Giambattista-Francesca, né à Rome 23 nov. 1893.

2. Pr. *Giulio*-Cesare-Francesco-Federico-Carlo-Filippo, né à Rome 19 mai 1859. [Rome.]

II. Branche: Pallavicini.

Rome, pal. Pallavicini-Rospigliosi. — Acquisition par héritage du principato di Galliciano (prov. de Lazio), par suite du mariage de Giovan Battista Rospigliosi, né 1646, † 13 juill. 1722, avec Marie-Camille Pallavicini, et adoption du nom de Pallavicini pour la sécondogénéiture érigée en même temps dans la principauté de Galliciano, vers 1700. — Auteur de la sécondogénéiture actuelle: le frère de l'auteur de la Ire branche, pr. Francesco-Cesare Rospigliosi, né 2 mars 1828, † 14 janv. 1887, en faveur duquel le titre de prince Pallavicini fut confirmé 23 déc. 1835.

Giulio-Cesare-Francesco *principe Pallavicini*, prince di Galliciano, marchese de la Colonna, né à Rome 23 févr. 1871, fils du pr. Francesco-Cesare (v. ci-dessus) et de Carolina née p^{se} Boncompagni-Ludovisi, née 3 mai 1834, m. à Rome 4 oct. 1854, † à Rome 10 mars 1910; succ. à son frère Uberto († à Rome 26 déc. 1921).

Sœurs.

1. P^{se} *Maria*-Camilla, née à Rome 10 août 1862; m. à Rome 9 févr. 1893 à Francesco cte Curtopassi, † à Vienne 7 avril 1895. [Rome.]

2. P^{se} *Bianca*-Anna-Maria-Giuseppa, née à Rome 7 juill. 1864. [Rome.]

3. P^{se} *Margherita*-Maria-Francesca, née à Rome 29 nov. 1868, directrice de l'hôpital du gouv. ital. à Paris; m. à Rome 21 juin 1887 à Mario marchese Misciatelli. [Rome.]

† R o v i g o , 1898—99.

R o x b u r g h e *

(maison d'Innes-Ker).

Anglicans. — Floors Castle, Kelso, Roxburghe; Broxmouth, Dunbar, Haddington. — Auteur: Sir James Innes, bart. of Innes (Elginshire, Écosse), m. 1666 à l'hon. Margaret Ker, petite-fille du 1er earl of Roxburghe, acquisition par héritage des titres de cette maison (v. ci-dessous) en vertu de la décision du Parlement brit. en date du 11 mai 1812; Earl

Innes dans la pairie du Royaume Uni 1838 — auteur de la maison de Ker fut John Ker of the Forest of Selkirk, qui fut investi des terres d'Auldtounburn le lundi après la Purification 1357; Baron of Auld Roxburghe (comté écossais) 6 févr. 1452, Lord Roxburghe 1600, Baron Ker of Cessford et Cavertoun, Earl of Roxburghe 18 sept. 1616, Viscount Broxmouth, Earl of Kelso, Marquess of Cessford and Bowmont et Duke of Roxburghe 25 avril 1707 — tous ces titres dans la pairie d'Écosse —, de plus les titres de Baron Ker et Earl Ker of Wakefield dans la pairie de Grande-Bretagne 24 mai 1722. — V. l'édition de 1877, p. 308. — Les membres de cette famille portent le nom de famille: **I n n e s - K e r**.

Henry John Innes-Ker, 8e *duke of Roxburghe*, marquess of Bowmont and Cessford, earl of Roxburghe, earl of Kelso, viscount Broxmouth, bar. Roxburghe, bar. Ker of Cessford and Cavertoun, en Écosse, earl Innes, au Royaume-Uni, né à Broxmouth 25 juill. 1876, fils du 7e duke James, né 5 sept. 1839, † 23 oct. 1892; brigadier de la Comp. roy. d'Archers, Lord-Lt. de Roxburgshire; m. à New York 10 nov. 1903 à — *Mary Wilson Goëlet*, née à

Fils: *George Victor Robert John, Marquess of Bowmont*, né à Chesterfield House 7 sept. 1913.

Frères et sœurs.

1. *Lady Margaret Frances Susan*, née à Londres 13 mai 1875; m. à Londres 25 juill. 1898 à *J. A. Orr-Ewing*, maj., † (tué au combat) 28 mai 1900. [*Londres W*, 9 Hill street, Berkeley square.]

2. *Lady Victoria Alexandrina*, née à Londres 16 nov. 1877; m. à Londres 16 août 1901 à *Charles Hyde Villiers*, lt.-col. brit. au City of London Yeomanry. [*Londres W*, Great Cumberland Place 1.]

3. *Lord Alastair Robert*, né à Floors Castle 2 nov. 1880, major brit. aux Royal Horse Guards; m. à Londres 10 oct. 1907 à — *Anne Breese*, née [*Windsor.*]

Enfants: 1) *Alastair James*, né à 4 oct. 1908.

2) *David Charles*, né à 7 janv. 1910.

3) *Eloise Jane Horatia*, née à

4. *Lady Evelyn Anne*, née à Floors Castle 7 févr. 1882; m. à Londres 23 nov. 1907 à *William Fellowes Collins*, lt.-col. brit. [*York.*]

5. *Lord Robert Edward*, né à Floors Castle 22 juill. 1885, major brit. aux Irish Guards. [. . . .]

Mère.

Duchess douair. *lady Anne-Emily of Roxburghe*, née *Spencer-Churchill* des dukes of Marlborough, née 14 nov. 1854, VA., ancienne gde-maitresse de la cour; m. à Londres 11 juin 1874. [*Broxmouth Park, Dunbar.*]

Frère du père

du mariage du gd-père, le 6e duke *James*, né 12 juill. 1816, † 23 avril 1879, avec *Susanne* née *Dalbiac*, née 1816, m. 29 déc. 1836, † 6 mai 1895.

Lord Charles John, né à Floors Castle 31 déc. 1842, ancien lt.-col. des gardes écossais; m. à Londres 15 janv. 1866 à *Blanche Mary Williams*, née à, † à 1er juill. 1914. [. . . .]

Fils: *Bertram Harry*, né à Londres 5 avril 1870. [. . . .]

Ruffo.

Catholiques. — Maison féodale de Calabre, une des plus anciennes d'Italie, que plusieurs auteurs font descendre de la „Gens Rufa“ romaine, et dont la filiation remonte à *Serio Ruffo*, gd-maréchal du royaume de Sicile, vers 1200; Conte di Catanzaro (chef-lieu de prov.) vers 1230; inféodation de Calascibetta prov. de Caltanissetta en Sicile) **Mayence**

20 avril 1235; Príncipe di Albavilla 1316; Conde de Sinopoli (prov. de Reggio) 1334. — V. l'édition de 1848, p. 184.

A. Ruffo di Calabria.

Principi di Palazzolo*.

Rome, 12 via Villini, et Naples. — Marchese di Licodia (prov. di Catane) . . . ; titre espagnol (primog.) de Duque de Santa Cristina y de Guardia Lombarda (prov. d'Avellino) et Grand d'Espagne de 1re classe 1603; titre espagnol-napolitain (primog.) de Principe di Scilla (prov. de Reggio) e di Palazzolo (prov. de Syracuse) 1622. — Les membres de cette ligne portent le nom de famille: Ruffo di Calabria.

Salvatore-Nicola-Fulco-Luigi-Beniamino Ruffo di Calabria, principe di Palazzolo, marchese di Licodia, né à Naples 12 sept. 1875, fils de Francesco marchese di Licodia, né à Turin 21 juin 1842, † à Rome 22 nov. 1906 et de *Stefania-Carmela-Gaetana-Rosalina* née Galletti di San Cataldo et Cannizzaro, née à Noto 8 juill. 1856, m. à Palerme 3 janv. 1874, † à Rome 26 oct. 1910; chev. d'honn. de l'O. souv. de Malte; m. à Carimate 3 déc. 1900 à — *Carla-Giovanna-Maria-Arnaboldi-Gazzaniga* dei conti di Pirocco, née à Milan 24 janv. 1875.

Frères et sœur.

1. *Baldassarre-Giovanni-Battista-Maria-Antonio-Fulco*, né à Naples 27 sept. 1879, major de cav. ital. au rég. de „Cavallgeri Treviso“, chev. d'honn. de l'O. souv. de Malte; m. à Florence 6 janv. 1917 à — *Antonietta-Maria-Anna Del Re*, née à Turin 19 janv. 1895. [Florence, 15 Piazza d'Azeglio.]
2. *Umberto-Fulco-Rufo-Giovanni-Maria*, né à Rome 7 févr. 1883, capit. de cav. de rés. ital. au 4e rég. de drag. „Genova Cavalleria“, chev. d'honn. de l'O. souv. de Malte; m. à Florence 26 févr. 1906 à — *Isabella Torrigiani dei principi di Scilla*, née 11 mars 1886, D. de la Cr. d'honn. de l'O. souv. de Malte. [Rome, 8 Via Ofanto.]
Enfants: 1) *Francesco di Paola-Salvatore-Raffaello-Stefano-Fulco-Rufo*, né à Florence 25 juin 1907.
2) *Stefania-Margherita-Francesca-Maria-Luisa*, née à Florence 25 août 1909.
3. *Eleonora-Maria-Carola-Emanuela*, née à Rome 1er janv. 1890; m. à Florence 1er févr. 1917 à *Enrico(Harry)-Ruggero* cte de Bellegarde de Saint Lary, capit. de corv. dans la marine ital. [Florence, 32 Viale Regina Vittoria.]

Frères du père

du mariage du gd-père, le pr. Fulco, né 11 juin 1801, † 17 avril 1848, avec *Eleonora Galletti*, pssa di San Cataldo, née 10 févr. 1810, m. 12 oct. 1835, † 18 avril 1885.

1. † *Fulco Ruffo di Calabria-Santapan*, principe di Scilla e di Palazzolo, né 6 févr. 1837, † 30 juin 1875; m.: 1^o 20 oct. 1859 à Marie de Merval, née 1er avril 1839, † 4 sept. 1861; 2^o 10 sept. 1863 à Marguerite de la Bonnière-de-Beaumont, née 17 nov. 1841, † 19 mars 1887.
Filles: a) du 1er lit: 1) *Eleonora-Margherita-Maria-Luigia, principessa di Scilla*, comme héritière des titres de son père [autorisation ital. de prendre les titres de Duca di Santa Cristina, Grande d'Espagne de 1re cl., Barone di Calanna e Crispano d. d. Racconigi 14 juill. 1907], née à Paris 1er sept. 1861; m. à Florence 30 avril 1878 à *Raffaello marchese Torrigiani* [qui reçut, pour sa personne, l'autorisation ital. de porter les titres de sa femme, Rome 12 juin 1879 et 25 juill. 1907, v. l'article Scilla]. [Florence.]
b) du 2d lit: 2) *Maria-Salusia*, née à Reggio-Calabre 5 août 1869, DdP. de la reine-mère d'Italie; m. à Florence 3 sept. 1895 à *Giuseppe Caracciolo* principe di Candriano, † à Venise 1er oct. 1920. [Naples.]

- 3) *Sofia-Maria-Felicita*, née à Paris 11 sept. 1874; m. à Florence 12 déc. 1900 à Edoardo Coardi di Bagnasco, cte di Carpeneto, col. de cav. [*Milan.*]
2. † *Fulco-Beniamino-Tristano*, duca di Guardia Lombarda, né à Gênes 9 juill. 1848, † à Naples 28 avril 1901; m. à Bruxelles 14 juill. 1877 à — *Laure Mosselman-du-Chenoy*, née à Bruxelles 22 déc. 1854. [*Naples*, rione Amedeo, Villa Ruffo.]
- Enfants: 1) *Eleonora-Maria-Vittoria*, née à Naples 6 juin 1882; m.: 1^o à La Haye 27 nov. 1911 à Charles cte Grifeo di Partanna, † 21 juill. 1914, capit. de frég. de la marine ital.: 2^o à Naples 14 juill. 1918 à *Edmond-Paul Chedeville*. [*Paris*, 3 rue Léon-Vaudoyer.]
- 2) *Fulco, duca di Guardia Lombarda*, conte di Sinopoli, né à Naples 12 août 1884, capit. aviateur ital.; m. à Turin 30 juin 1919 à — *Luisa Gazzelli dei conti di Rossana e Sebastiano*, née à Turin 19 mai 1896. [*Rome et Naples.*]
- Filles: (1) *Maria-Cristina-Laura*, née à Rome 25 mai 1920.
(2) *Laura Maria Rufina*, née à Rome 31 mai 1921.
- 3) *Ludovico (Luigi)-Maria-Augusto-Carlo* conte Ruffo di Calabria [coll. roy. ital. du 8 juill. 1909], né à Naples 7 déc. 1885; m. à Laroche, prov. belge de Luxembourg, 4 août 1909 à — *Agnès-Marie-Jeanne-Julie* des barons Orban de Xivry, née à Louvain 21 oct. 1886. [*Naples.*]
- Fille: *Yolande-Marie-Gérard-Julie-Isabelle*, née à Laroche 28 sept. 1911.

B. Ruffo.

Titre espagnol-napolitain de Duca di Bagnara (prov. de Reggio) 1682 pour Carlo Ruffo di Bagnara, dont deux fils fondèrent les lignes ci-dessous dont les membres portent le nom de famille: Ruffo.

I. Ligne.

Duchi di Bagnara*, Principi di Sant' Antimo*.

Castellamare di Stabia, villa Lucia. — Auteur: Francesco 2^e duca di Bagnara; Principe di Sant' Antimo (prov. de Naples) 1641 (pour son fils Carlo 3^e duca di Bagnara); titre espagnol-napolitain de Principe della Motta S. Giovanni (prov. de Reggio) 1682 (pour le 4^e duca Francesco); Duca di Baranello (prov. de Campobasso) 1723 (pour Paolo, frère consanguin du 4^e duca Francesco).

Gioacchino-Ruffo, principe di Sant' Antimo, 11^e principe della Motta San Giovanni, 14^e duca di Bagnara, 7^e duca Baranello, patrizio napol., né à Naples 29 janv. 1879, fils du 10^e principe Fabrizio, né à Naples 10 avril 1843, † . . . ; m.: 1^o à Rome 28 avril 1909 à *Flaminie psse Odescalchi*, née 20 juin 1882 (mariage annulé, Rome 24 mai 1911); 2^o à Castellamare di Stabia 19 juin 1915 à — *Michela-Teresa Monetti*, née à Moncalieri

Sœurs.

1. *Luisa-Sarah*, née à Naples 21 nov. 1868, DdP. de la reine-mère d'Italie; m. à Rome 23 janv. 1888 à Giuseppe Lanza conte di Mazzarino. [*Palerme.*]
2. *Maria-Lucrezia*, née à Naples 9 mai 1872; m. à Castellamare di Stabia 9 sept. 1895 à Victor cte de Balbo Bertone de Sambuy. [*Turin.*]

Mère.

Passa douair. *Lucia* della Motta San Giovanni née Saluzzo des marchesi Saluzzo, née à Naples 10 août 1846; m. à Naples 22 janv. 1868.

Sœurs du père

du mariage du gd-père, le 9e prince Vincenzo, né 6 déc. 1801, † 13 août 1880, avec Sarah née Strackan, née 29 avril 1818, m. 29 avril 1838, † 6 févr. 1881.

1. Nicoletta-Lucrezia, née à Naples 2 déc. 1841; m. à Brunnee 7 oct. 1860 à Adinolfo Lucchesi-Palli, duca della Grazia (v. l'article Campofranco), † 4 févr. 1911. [*Brunnee et Venise.*]
2. Carlotta-Leopoldina, née à Naples 10 nov. 1844, D. de l'O. de Malte; m. : 1^o à Naples 10 mai 1866 à Paolo Marulli, duca d'Ascoli, prince di Sant'Angelo, † 22 janv. 1870; 2^o à Naples 4 févr. 1874 à Carlo Caracciolo des principi di Castagneto, † à Naples 8 mars 1900. [*Naples.*]

Frère du grand-père

du mariage du bisaïeul Francesco Ruffo, 8e pr. della Motta San Giovanni, né 28 mars 1779, † 13 févr. 1865, avec Nicoletta Filangieri des principi di Cutó, née 10 nov. 1779, m. 7 oct. 1798, † 8 juin 1834.

† Girolamo, né 14 févr. 1814, † 23 juill. 1888; m. : 1^o 28 avril 1838 à Elena Filomarino des principi della Rocca d'Aspro, née 17 févr. 1820, † 25 avril 1854; 2^o 27 sept. 1857 à Teresa Sanfelice des duchi di Bagnoli, née 13 juill. 1830, † 21 févr. 1869; 3^o à Portici 25 oct. 1873 à Felicità-Carmela pssa douair. (Carlo † 25 août 1868) Brancaccio di Triggiano, née Filomarino des principi della Rocca d'Aspro, née 15 févr. 1817, † à Rome 14 juill. 1907.

Enfants [nobill dei duchi di Bagnara]: a) du 1er lit: 1) † Francesco, né 15 juill. 1840, † à San Giorgio Cremano 4 juill. 1881; m. à Naples 22 mars 1875 à — Margherita veuve (Serafino, † 16 janv. 1869) Silvestri, née Caracciolo des principi di Forino, née à Naples 19 févr. 1847 (remariée à Naples 27 juill. 1882 à Alfonso prince Saluzzo, † 9 juill. 1904 [*Naples*]).

Fils: (1) Pr. *Girolamo Ruffo*, v. ci-dessous, branche collatérale.

(2) *Giuseppe*, né à Naples 9 janv. 1877, lt.-col. de cav. ital.; m. à Naples 15 nov. 1906 à — Maria Pavoncelli, née à [*Naples, piazza dei Martiri.*]

2) *Ferdinando*, né à Naples 17 mai 1845, dép. ital.; m. à Florence 13 févr. 1903 à Eleanor veuve Capecchi, née Kennedy-Lawrye, née à 18 . . . [*Florence.*]

3) † *Fabrizio*, né à Portici 17 mai 1846, † à, Angleterre, . . avril 1911; m. à St-Petersbourg 18 mai 1877 à — *Natalia-Alexandrovna* psee Mechtcherskaïa, née à [*. . . .*]

Filles: (1) *Marussia*, née à Tegernsee 30 juill. 1879; m. à 30 oct. 1902 à Pierre bar. Wrangell.

(2) *Olga*, née à Koursk 25 août 1883; m. à 1908 à Boris Ogarew.

(3) *Elsy*, née à Snamenskoje 8 janv. 1887; m. à 1906 à Alessandro Frederigi.

b) du 2d lit: 4) Maria-Giovanna-Cobella, née à Naples 30 oct. 1858; m. à Naples 12 oct. 1881 à Francesco-Paolo Carafa prince di Castel San Lorenzo. [*Naples.*]

5) Maria-Rosalía, née à Rome 15 avril 1862; m. à Naples 28 juin 1882 à Pietro baron d'Andria, † 20 sept. 1908. [*Naples.*]

6) Maria-Cristina, née à Naples 29 oct. 1863. [*Naples.*]

7) Maria-Immacolata, née à Naples 14 déc. 1866; m. à Naples 20 oct. 1891 à Andrea Capone. [*Naples.*]

Branche collatérale princière.

Naples, 6 Chiatamone. — Collation ital. du titre de Prince aux fils de Francesco Ruffo (v. ci-dessus I) par ordre de primog. 3 févr. (lettres patentes pour Girolamo Ruffo (v. ci-dessous) d. d. Raccogni 7 sept.) 1901. — Armes: v. l'édition de 1903, p. 450.

Prince *Girolamo Ruffo*, noble dei duchi di Bagnara, patricien de Naples, né à Catignano (Teramo) 9 févr. 1876, fils de Francesco Ruffo (v. ci-dessus),

- chev. d'honn. de l'O. souv. de Malte; m. à Naples 25 juill. 1896 à — *Antonia Folgori marchesa di Ducenta*, née à Naples 4 févr. 1875.
- Enfants: 1) Pr. *Francesco*, né à Naples 23 juin 1897, lt. de vaiss. dans la marine roy. ital.; m. à Florence 25 juill. 1920 à — *Maria-Antonia dei conti di Frassineto*, née à Florence
- 2) *Ferdinando*, né à Castellamare di Stabia 21 août 1898, lt. de vaiss. dans la marine roy. ital.
- 3) *Fabrizia*, née à Naples 16 févr. 1902; m. à Naples 9 avril 1921 à Raffaele Giovinazzi. [. . .]

II. Ligne: Principi della Scaletta*.

Rome, Villa Ruffo Scaletta, Naples et Messine. — Auteur: Antonio Ruffo, le Principe della Scaletta, signore di Guidomandri (prov. de Messine) 30 juill. 1672, titres confirmés 15 juin 1898; Signore di Giampillieri, Molino et Artalia (prov. de Messine) 22 juin 1710. Principe Ruffo par décret royal sicil. 6 nov. 1815 pour Alvaro, ambassadeur du roy. des Deux-Siciles au Congrès de Vienne (confirmation ital. 15 juin 1898); Barone di Monaco, Luponaro, San Giorgio, Cucco, Randè ou Cordonetto (Lentini), di San Basilio, Cucco e Castellana, e del Pegotto (prov. de Syracuse) par héritage de la famille Iacona della Castellana 1er févr. 1820 (confirmation ital. du 22 mai 1900). — Armes: v. l'édition de 1905.

- Antonio Ruffo, principe della Scaletta*, signore di Guidomandri, barone di Monaco etc., né à Naples 11 oct. 1845, fils du pr. Vincenzo, né à Catane 23 juin 1810, † à Rome 6 mai 1889, et d'Ernestine née ctesse de Wrba et Freudenthal, baronne de Hultschin, née à Vienne 6 avril 1819, m. à Vienne 1er juill. 1837, † à Naples 11 août 1907; chev. d'honn. de l'O. souv. de Malte; m. à Rome 18 oct. 1879 à — *Ludovica dei principi Borghèse*, née 23 juin 1859, DCr. et D. de la Cr. d'honn. de l'O. souv. de Malte.
- Enfants: 1) *Ernestina*, née à Rome 18 oct. 1880, DCr.; m. à Rome 29 oct. 1913 au Dr. en droit et en méd. Erwin cte de Schönborn-Wiesentheid.
- 2) *Elena*, née à Rome 3 avril 1883; m. à Rome 8 févr. 1922 à Stanislas pr. de Sayn-Wittgenstein-Sayn.
- 3) *Rufo-Vincenzo principe Ruffo*, né à Rome 15 déc. 1888, Dr. en droit, lt. d'art. ital., chev. d'honn. de l'O. souv. de Malte; m. à Rome 28 nov. 1914 à — *Maria-Gabriella dei conti Bacci*, née à Bologne 8 juin 1892. [Rome.]
- Enfants: (1) *Sigerio-Antonio-Benedetto-Annibale*, né à Rome 24 oct. 1915.
- (2) *Ludovica*, née à Rome 17 mars 1917.
- (3) *Giovanni-Battista*, né à Rome 12 nov. 1918.
- (4) *Benedetto*, né à Rome 7 mars 1922.
- 4) *Teresa*, née à Rome 25 nov. 1890; m. à Rome 30 juin 1912 à Gian-Battista conte Spalletti. [Rome, 4 via Piacenza.]
- 5) *Maria-Nives* (Marie de la Neige), née à Rome 16 août 1898.

Frères du père

- du mariage du gd-père Antonio Ruffo, né à Messine 15 mars 1778, † à Nice 11 juill. 1846, avec Francesca dei marchesi Iacona, née à Caltagirone 10 févr. 1790, † à Rome 13 août 1867.
1. † Giuseppe, né à Messine 28 juin 1818, † à Naples 19 nov. 1868; m. à Naples 24 janv. 1852 à Joséphine Maresca Donnorso dei duchi di Serracapriola, née à † à Naples 26 févr. 1904.
- Enfants: 1) *Maria Immacolata*, née à Naples 15 août 1855; m. à Naples 18 sept. 1876 à Giuseppe de Luca marchese di Rosetto, † à Naples 9 avril 1915.
- 2) *Nicola*, né à Rome 1er sept. 1864; m. à Naples 18 avril 1887 à — *Maria Quarto dei duchi de Belgioioso*, née à [Naples.]
- Enfants: (1) *Giuseppe*, né à Naples 3 juill. 1888; m. à Naples 31 juill.

- 1919 à — *Maria Felicita* Capece Minutolo dei duchi di S. Valentino, née à Naples 12 juill. 1885. [*Naples.*]
 Fille: *Maria*, née à Naples 19 août 1920.
- (2) *Francesco di Paola*, né à Naples 19 mai 1890.
 (3) *Guglielmo*, né à Naples 12 août 1892.
 (4) *Maria Luisa*, née à Naples 21 déc. 1894; m. à Naples 10 févr. 1915 à Ferdinando d'Avalos dei principi di Pescara. [*Naples.*]
 (5) *Giovanni-Battista*, né à Naples 28 déc. 1897.
 (6) *Anna*, née à Naples 9 mars 1900.
 (7) *Agnese*, née à Naples 23 août 1902.
 (8) *Guido*, né à Naples 4 déc. 1906.
- 3) *Luigi*, né à Rome 5 janv. 1867; m. à Naples 29 juill. 1895 à — *Giuditta* Pellicano, née à [*Naples.*]
 Fille: *Maria-Rosario*, née à Naples 8 mai 1896.
2. † *Francesco* marchese Ruffo, né à Naples 8 sept. 1827, † ibidem 28 févr. 1872; m.: 1^o à Naples 19 nov. 1853 à Lucia Grifeo Moncada dei principi di Partanna, née à † à Rome 25 sept. 1863; 2^o à Naples 11 avril 1866 à Raffaella de Capua Sanseverino dei conti Saponara, née à Naples 5 sept. 1836, † à Naples 6 août 1914.
 Enfants: a) du 1er lit: 1) *Gennaro* marchese Ruffo, né à Naples 7 mai 1858; m. à Naples 15 nov. 1879 à Margherita Maresca Donnorso dei duchi di Serracapriola, née à † à Naples 21 juill. 1909. [*Naples.*]
 2) *Alfonso*, né à S. Giorgio a Cremano (Naples) 23 juin 1859; m. à Florence 30 avril 1888 à Maria Pia dei marchesi Gerini, née à Florence 16 juin 1866, † à Vairano (Cassino) 20 juin 1907. [*Naples.*]
 Fils: *Michele*, né à Naples 23 janv. 1892. [*Naples.*]
 3) *Maria Anna*, née à Rome 1er août 1863; m. à Naples 8 juin 1896 à Augusto comte Lucchesi, † 18 févr. 1903. [*Naples.*]
 b) du 2d lit: 4) *Francesca di Paola*, née à Naples 30 janv. 1867. [*Naples.*]
 5) *Francesca-Saveria*, née à Naples 13 mars 1869. [*Naples.*]
 6) *Costanza*, née à Naples 4 mars 1870. [*Naples.*]

R u s p o l i

(maison Mariscotti).

Catholiques. — Souche authentiquement prouvée: Pietro Marescotti, vivant à Bologne vers 1300, puis la famille se trouve à Parme et Modène depuis 1530, et à Rome en la personne de Sforza Marescotti vers 1540; Seigneur di Parrano (prov. de Pérouse) à la fin de 1500 par suite du mariage d'Alfonso Marescotti avec Giulia Baglioni; Conte di Vignanello 4 févr. 1536 par suite du mariage de Sforza Marescotti avec Beatrice Farnese; prise du nom de Ruspoli par suite du mariage de Francesco Mariscotti avec Vittoria Ruspoli vers 1652; Principe di Cerveteri (prov. de Rome) 5 févr. 1709; Marchese di Riano 1710; Principe romain (primog.) 1721; Principe romain (primog.) di Parrano 10 oct. 1733; Maître du Saint-Hospice du palais Apostolique 1807. — V. les éditions de 1836, p. 210, et 1848, p. 185. — Les membres de cette maison portent le nom de famille: Ruspoli.

I. Principi Ruspoli*.

R o m e , palais Ruspoli, au Corso. — Auteur: le prince Alessandro, né 5 oct. 1785, † 31 oct. 1842.

Alessandro Ruspoli, 7^e prince *Ruspoli*, prince romain, prince di Cerveteri, marchese di Riano, 14^e conte di Vignanello, nobile romano, nobile di Viterbo, di Orvieto, né à Rome 14 janv. 1869, fils du 6^e prince Fran-

cesco, né à Rome 30 nov. 1839, † à Rome 23 janv. 1907, et d'*Egle* née des conti Franceschi, née à Pise 23 déc. 1846, m. à Pise 20 avril 1868, † à Rome 27 févr. 1913; gd-maitre de l'Hospice du palais Apostolique, chev. d'honn. de l'O. souv. de Malte; m. à Rome 5 juill. 1897 à — *Marianita* des duchi Lante Montefeltro della Rovere, née à Rome 30 mai 1873.

- Enfants: 1) *Giacinta*, née à Rome 11 avril 1898; m. à Rome 30 avril 1919 à Clemente del Drago.
 2) *Francesco Maria* Quinto, *principe di Cerveteri*, né à Rome 23 févr. 1899, garde noble de S. S.
 3) *Egle*, née à Rome 21 avril 1902.
 4) *Luigi-Maria*, né à Rome 14 mars 1908.

Frère et sœurs.

1. *Giovanni-Nepomuceno*, né à Rome 18 mai 1871. [Rome.]
2. *Maria*, née à Rome 21 janv. 1874.
3. *Laura*, née à Rome 14 août 1878; m. à Rome 24 août 1899 à Alessandro cte Martini Marescotti. [Rome.]

Frère du père

du mariage du gd-père, le 5e pr. Giovanni, né 28 juin 1807, † 6 nov. 1876, avec Barbara née Massimo dei principi d'Arsoli, née 20 déc. 1813, m. 16 mai 1832, † 1er nov. 1849.

† *Alessandro-Maria*, *marchese di Riano*, né à Rome 11 avril 1844, † à Bagni di Lucca 3 nov. 1915, lt. de cav. ital. de rés., chev. d'honn. de l'O. de Malte; m. à Lucques 9 oct. 1877 à — *Eva* Broadwood, née à Londres 28 oct. 1858. [Turin.]

Fils: 1) *Fabrizio*, né à Rome 17 déc. 1878, capit. de frég. ital.; m. à Rome 6 mars 1905 à — *Margery* Butt, née à Londres 3 juill. 1881. [Gènes et Bagni di Lucca.]

Filles: (1) *Gabriella*, née à Rome 4 mars 1906.

(2) *Cristina*, née à Cornigliano-Ligure 8 avril 1909.

2) *Paolo-Sforza-Vicino*, né à Rome 14 juin 1882, capit. de cav. de rés. [Florence.]

3) *Napoleone*, né à Rome 24 nov. 1885, capit. de cav.; m. à New York 14 oct. 1912 à — *Katherine* Quay, née à Swickley, Pennsylvanie, 19 déc. 18... [Rome et Bagni di Lucca.]

Frère du grand-père

du mariage du bisaïeul, le prince Alessandro, né 5 oct. 1785, † 31 oct. 1842, avec Mariann ctesse d'Esterházy, baronne de Galántha, née 12 juill. 1787, m. . . . 1805, † 13 déc. 1821

† *Augusto*, né 6 juin 1817, † 3 juill. 1882; m. à Presbourg 6 juin 1846 à Agnès ctesse Esterházy, baronne de Galántha, née 19 févr. 1818, † 5 août 1899.

Fils: *Galeazzo*, né à Vignanello 4 juin 1847, col. de cav. de rés. ital.; m. à Rome 28 nov. 1885 à — *Angelica* Frascara, née à Alexandrie 17 févr. 1861, † à Sezzè (Alexandrie) 15 oct. 1906. [Rome.]

Enfants: (1) *Alfonso*, né à Rome 13 juin 1887.

(2) *Maria*, née à Rome 12 févr. 1889; m. à Rome 23 avril 1914 à Giulio Barbolani cte di Montauto. [. . .]

Frères du bisaïeul, v. l'édition de 1921.

II. Duques de la Alcudia.*

Paris et Madrid, 8 Barquillo. — Auteur: Camillo Ruspoli, né 30 mars 1788, † 30 juill. 1864, v. Ire br.; titre espagnol de Conde de Chinchón (dist. judiciaire de Madrid) par suite du mariage (1820) de ce même Camillo avec Carlota Luisa de Godoy y Borbón, née

7 oct. 1800, † 13 mai 1886, depuis 1828 2e duquesa de Sueca et depuis 1833 16e condesa de Chinchón, fille de Manuel Alvarez de Godoy duque de la Alcudia et Principe de la Paz, né 12 mai 1767, duque de la Alcudia (primog.) 21 avril 1792, titre portug. de Conde de Evora Monte 2 oct. 1797. Titre espagnol (primog.) de Duque de Sueca (prov. de Valence) et Grand d'Espagne de 1re cl., Aranjuez 7 mars 1804, † 4 oct. 1851, et de Maria-Teresa de Borbón, née 26 janv. 1780, † 24 nov. 1828.

Carlos-Luis Ruspoli, 3e duque de la Alcudia, 3e duque de Sueca, conde de Chinchón, grand d'Espagne de 1re cl., né à Madrid 1er mars 1858, fils du 2e duque Adolfo, né à Bordeaux 28 déc. 1822, † à Paris 4 févr. 1914, et de Rosalia Alvarez de Toledo des duques de Medina-Sidonia, marquises de Villafranca, née 2 janv. 1833, m. à Madrid 11 mai 1857, † à Bagni di Lucca 11 juill. 1865; m.: 1° à St-Sébastien 5 déc. 1896 à Carmen Caro y Caro des marquises de la Romana, née à Madrid 18 mai 1865, † à Madrid 24 avril 1907; 2° à Madrid 2 juill. 1911 à — *Josefa* veuve (Juan, † 15 oct. 1898) Agrela née Pardo y Manuel de Villena, née à Madrid 13 févr. 1869.

Enfants du 1er lit: 1) *Rosalía* Blanca Ruspoli, née à Paris 5 août 1898; m. San Sebastian 16 juill. 1921 à Alonso Alvarez de Toledo y Mencos, conde de Eril, grand d'Espagne. [*Madrid.*]

2) *Maria* de la Encarnacion, née à Madrid 5 mai 1900.

3) *Camilo-Carlos-Adolfo*, né à Madrid 5 juin 1904.

Frères et sœur.

1. *José*, né à Madrid 23 août 1861. [*Madrid.*]

2. *Maria Teresa*, née à Madrid 26 nov. 1862; m. à Paris 17 sept. 1883 à Henri Cognet de Chappuis de Maubou. [*Paris (?)*.]

3. *Camilo*, né à Pau 31 janv. 1865. [*Madrid.*]

Frère du père

du mariage de Camillo Ruspoli (v. ci-dessus).

† *Luigi*, marqués de Boadilla, né 22 août 1828, † 21 déc. 1893; m.: 1° à Florence 5 oct. 1852 à Matilde des marchesi Martellini, née 13 nov. 1819, † 8 sept. 1855; 2° à Florence 7 févr. 1863 à Emilia Landi, née 26 janv. 1824, † 5 janv. 1894.

Enfants: a) du 1er lit: 1) *Carlotta-Camilla-Luisa*, née à Florence 5 avril 1854; m. à Florence 4 sept. 1872 à Enrico conte Casalini. [*Bologne.*]

b) du 2d lit: 2) *Camillo-Carlo-Luigi*, marqués de Boadilla del Monte (depuis . . mai 1894), né à Florence 16 janv. 1865; m. à Florence 7 oct. 1897 à — *Emilia* des conti Orlandini del Beccuto, née à Florence 18 avril 18 . . [*Florence.*]

Fils: (1) *Luigi* Francesco Maria, né à Florence 31 août 1898.

(2) *Paolo-Maria-Giulio-Camillo-Emilio-Adriano*, né à Florence 8 sept. 1899.

III. Principi di Poggio-Suasa*.

R o m e. — Auteur: *Bartolomeo Ruspoli*, né 1796, † 1872 (v. I), dont le fils Emmanuele, né 30 déc. 1838, † 29 nov. 1899, fut investi du titre ital. de Principe di Poggio-Suasa 1886.

Mario Ruspoli, 2d principe di Poggio-Suasa, né à Tiganesti 16 oct. 1867, fils du 1er pr. Emmanuele (v. ci-dessus) et de sa première femme Catherine Vogoridès-Konaki, née 2 avril 1831, m. 10 juin 1864, † 22 févr. 1870; E. e. et M. pl. d'Italie à Bruxelles; m. à Paris 25 sept. 1890 à — *Palma* de Talleyrand-Périgord des ducs de Dino, née 2 avril 1871.

Fils: 1) *Costantino-Carlo-Michele-Agostino*, né à New York 8 juill. 1891.

2) *Marescotti-Carlo-Maurizio-Gilberto*, né à New York 17 oct. 1892.

3) *Alessandro-Edmondo-Eugenio*, né à New York 14 mai 1895.

- 4) *Emanuele-Costantino*, né à Florence 5 juin 1900.
 5) *Charles-Maurice-Joseph-Edgard-François*, né à Oberhofen 25 août 1906.

Frères et sœurs,

a) germaine, du 1er mariage du père (v. ci-dessus).

1. *Margherita*, née à Gênes 7 févr. 1870; m. à Rome 6 juin 1889 à Valfredo conte de la Gherardesca. [Florence.]

b) consanguins.

α) du 2e mariage du père avec Laura Caracciolo, des marchesi di Bella, née 17 sept. 1854, m. 14 juill. 1878, † 16 janv. 1882.

2. *Camillo*, né à Rome 10 janv. 1882 (v. IV. Principi di Candriano).

β) du 3e mariage du père, v. ci-dessous.

3. *Francesco - Alfredo - Maria - Georgio - Washington*, *duca di Morignano* [coll. ital. (primog.), Rome 30 mai 1907], né à Rome 19 avril 1891; m. à Rome 28 janv. 1920 à — *Josepha-Pia* de Brazza Savorgnan et Cergneu, née à Rome [Rome.]

Fils: *Galeazzo-Maria-Aloisi-Emmanuele*, né à Rome 27 mars 1922.

4. *Vittoria - Emily - Ipsycrathea-Agricola*, née à Rome 31 déc. 1892; m. à Rome 14 déc. 1912 à Roger vete de Dampierre duc de San Lorenzo.
 5. *Eugenio-Mario-Giuseppe-Bartoloméo*, né à Sinigallia 26 juill. 1894.

Belle-mère.

Joséphine-Mary Ruspoli passa douair. di Poggio-Suasa, née Curtis, née à Paris 27 janv. 1861; m. à Paris 18 juin 1885. [Rome, 44 via S. Nicola Tolentino.]

IV. Principi di Candriano.

Rome, 8 via Maria Adelaide, Naples. et Chât. de Torella, prov. d'Avellino. — *Camillo Ruspoli* (v. ci-dessous) fut investi du titre ital. de Principe di Candriano Rome 1 déc. 1921; (son oncle Don Guiseppe Carabriolo fut investi du même titre déjà par le Roi Humbert Ier.)

Camillo Ruspoli 2d principe di Candriano, né à Rome 10 janv. 1882, lt. de rés. au 2me rég. du génie; m. à Rome 29 avril 1905 à — *Maria-Marguerite-Thérèse Blanc*, née à Madrid 7 mai 1884, fille de feu le bar. Albert Blanc et de Natalie Dolorès Terry.

Fils: *Emanuel-Albert-Gabriel*, né à Rome 24 févr. 1906.

R u t l a n d *

(maison Manners).

Anglicans. — Londres SW, Piccadilly, 16 Arlington street; Belvoir Castle, Grant-ham; Longshaw Lodge, Sheffield; Stanton Woodhouse, Rowsley. — Maison originaire de Northumberland, dont le nom s'y rencontre dès 1272 en la personne de sir Robert Manners of Ethale; acquisition par héritage de la baronnie de Ros etc. 1487; Earl of Rutland (comté d'Angleterre) 18 juin 1526; Lord Ros of Hamlake 1618—1632; Baron Manners of Haddon 29 avril 1679; Marquess of Granby et Duke of Rutland 29 mars 1708 — tous ces titres dans la pairie d'Angleterre; Baron Roos of Belvoir 18 juin 1896 dans la pairie d'Angleterre. — V. l'édition de 1877, p. 313. — Les membres de cette famille portent le nom de famille: Manners.

Henry John Brinsley Manners, 8e duke of Rutland, marquess of Granby, earl of Rutland, baron Manners, baron Roos of Belvoir, né à Londres 16 avril 1852, fils du 7e duke John, né à Belvoir Castle 13 déc. 1818

† ibidem 4 août 1906, et de sa 1re femme Catherine née Marlay, née 1831, m. à Londres 10 juin 1851, † 7 avril 1854; ancien secr. d'état du Premier-ministre, ancien MP., Lord-lt. de Leicestershire, col. hon. du 3e et du 4e bat. du Leicester Rgt, chev. de la Jarrettière; m. à Londres 25 nov. 1882 à — Marion Margaret Violet Lindsay des earls of Crawford, née à Haigh Hall 7 mars 1856.

Enfants: 1) Lady Victoria Marjorie Harriet, née à Londres 20 déc. 1883; m. à Londres 3 août 1912 à Charles Henry Alexander Paget marquess of Anglesey, capit. brit. aux Rl Horse Guards. [*Londres.*]

2) John Henry Montagu, *marquess of Granby*, né à Londres 21 sept. 1886, capit. brit. au 4e bat. Leicester Rgt, aide de camp du gouv. gén. d'Irlande; m. à Londres 27 janv. 1916 à — Kathleen Tennant des barons Glenconner, née 1894. [*Dublin.*]

Filles: (1), née à 1917.

(2), née à

3) Lady Violet Catherine, née à Londres 24 avril 1888; m.: 1° à Westminster 30 janv. 1911 à Hugo Charteris, lord Elcho, des earls of Wemys, † (tué à l'ennemi) à Katia 23 avril 1916; 2° à Londres . . juill. 1921 à Guy Benson. [*. . . .*]

4) Lady Diana Olivia Winifred Maud, née à Londres 29 août 1892; m. à Londres 26 mai 1919 à Alfred Duff Cooper. [*. . . .*]

Frères et sœurs, etc., v. l'édition de 1921.

S a b r a n - P o n t e v è s *

(maison d'Agoult-Pontevès).

Catholiques. — Château de Magnanne, Mayenne, et La Graffinière, Maine-et-Loire. — Maison féodale de Provence. Fouquet d'Agoult ajoute à son non celui de Pontevès du chef de sa mère Douceline, héritière de la maison de P o n t e v è s (XIIIe siècle) Barons souverains de la Vallée de Saul (1108); Barons de Cotignac (XIIIe siècle); Vicomtes, puis comtes et marquis de Bargème; Comtes de Carcès 1571; Marquis de Buons 1650; Marquis de Pontevès-Giens 1691; substitution des frères jumeaux Marc-Édouard (v. ci-dessous) et Léonide (v. ci-dessous) de Pontevès-Bargème aux titres du 1er duc de Sabran, marié à Victorine de Pontevès-Bargème (leur tante), 18 juill. 1828. — (La maison de S a b r a n, appartenant à la noblesse féodale du Languedoc, remonte au commencement du XIe siècle; Comte souverain de Forcalquier (XIIe siècle); Comte d'Ariano dans le Napolitain 1294; Comte d'Apici 1319; Comte d'Ascoli 1360; Baron d'Ansouis et de Baudinar en Provence 1480; Pair de France 17 août 1815; Comte-pair hér., ordonnance du 31 août 1817; Duc-pair hér. de Sabran [primog.] 13 mai 1825.) — V. l'édition de 1877, p. 314. — Les membres de cette maison portent le nom de famille: de S a b r a n - P o n t e v è s.

Amic - René - Louis - Marie - Elzéar 5e duc de Sabran-Pontevès, marquis de Pontevès, né à Magnanne 13 sept. 1879, fils du 3e duc Edmond, né à Marseille 16 sept. 1841, † au châ. de Magnanne 17 nov. 1903, et de Charlotte-Cécile de la Tullaye, née 4 nov. 1847, m. à Menil 9 févr. 1870, † 19 déc. 1884; m. à Paris 27 nov. 1909 à — *Marguerite-Marie-Josèphe* de Lamote Baracé, née au châ. de la Blanchaye, Maine-et-Loire, 22 janv. 1887.

Filles: 1) *Inès-Jeanne-Marie-Delphine*, née à la Graffinière 18 oct. 1910.

2) *Gersende-Alyette-Marie-Delphine*, née à la Graffinière 10 juill. 1912.

Frère et sœur.

1. † Duc Héliou - Louis - Marie - Elzéar, né à Magnanne 9 nov. 1873, † à Magnanne 9 août 1920; m. à Paris 9 mars 1911 à — *Jeanne* veuve *et cetera*

(Gaston, † 27 juin 1906) de La Fons de la Plesnoye née Belle, née à Paris 16 mars 1879.

2. *Alyette* - Léonide - Elisabeth - Régine - Marie - Delphine, née à Magnanne 13 nov. 1875.

Frère du grand-père

du mariage du bisaïeul, le cte Louis-Balthasar-Alexandre de Pontevès-Bargème, né 19 oct. 1781, † 27 juill. 1868, avec Marie-Antoinette de Paul, née . . . , m. 16 avril 1804, † 6 avril 1854.

† Joseph-Léonide cte de Sabran-Pontevès, né 25 avril 1811, † 18 févr. 1883; m. 25 août 1835 à Adélaïde-Bonne-Gabrielle de Pons Saint-Maurice, née 18 juill. 1811, † 19 oct. 1854.

Fils: 1) † Guillaume - Elzéar-Marie cte de Sabran-Pontevès, né à Paris 26 juin 1836, † ibidem 18 mars 1914; m. à Paris 26 avril 1864 à — Marie-Caroline-Philomène de Panisse-Passis, née au châ. de Borely, Marseille, 14 août 1839, † au châ. de Lamanon, Bouches-du-Rhône, 18 nov. 1913.

Enfants: (1) Cte Marie - Elzéar-Léonide-Augustin, né à Villeneuve-Loubet, Alp. marit., 17 févr. 1865; m.: 1^o à Paris 21 juill. 1892 à Marie-Brigitte Costé de Triquerville, née au châ. de la Villette, Normandie, 20 août 1871, † à St-Jean de Luz 26 déc. 1900; 2^o à Paris 7 juill. 1903 à — Constance - Léopoldine - Philippine - Marie p^{se} de Croy, née à Paris 15 avril 1876. [*Paris*, 8 rue Jean Goujon, et châ. d'Ansouin, Vaucluse.]

Enfants du 2^d lit: a. Marie - Joséphe - Delphine - Guillemette - Louise Antoinette-Sibylle, née à Paris 18 mars 1905.

b. Marie-Josèphe-Delphine-Stéphanette, née à Paris 28 avril 1906.

c. Marie-Josèphe-Elzéar-Gustave-Jean-Foulques, né à Curbigny 11 févr. 1908.

d. Marie-Josèphe-Delphine-Théoduline-Jeanne-Marguerite, née à Curbigny 25 sept. 1909.

e. Marie-Josèphe-Delphine-Isabelle, née à Curbigny 14 sept. 1915.

(2) Marie-Dauphine-Gabrielle-Pia, née à Lamanon, Bouches-du-Rhône, 28 sept. 1873; m. à Paris 29 juin 1896 à Henri cte de Gondrecourt, lt.-col. de cav. franç. [*Paris*, 3 place Vauban.]

(3) Marie-Thérèse-Dauphine-Henriette, née à Paris 15 mars 1878.

2) † Foulques mis de Pontevès, né 19 sept. 1841, † 22 sept. 1893; m. à Montpellier 28 sept. 1872 à — Marie-Huberte Maissiat de Ploënniès, née à . . . 11 juill. 1850. [*Montpellier*, 5 boul. Henri IV, et châ. de Grignols, Gironde.]

Fille: Gersende-Adolphine-Renée-Marie, née à Montpellier 12 juin 1874; m. au châ. de Grignols, Gironde, 28 sept. 1897 à Helen marquis des Isnardo, lt. de rés. au 15^e rég. de drag. [Chât. de Martinet-Vaucluse, et *Paris*.]

3) † Cte Victor - Emmanuel - Elzéar-Marie, né à Marseille 22 août 1843, † à Cazeneuve 27 oct. 1908, ancien lt. aux zouaves pontificaux; m. au Lac, Aude, 23 avril 1873 à Marie Laugier de Chartrouse, née à Marseille 18 mars 1851, † au châ. de Cazeneuve 4 avril 1912.

Enfants: (1) Charles-Josèphe-Marie-Raymond, né à Marseille 16 févr. 1875, ancien lt. d'inf. franç. [Chât. de Cazeneuve, Gironde.]

(2) Elzéar - Marie-Josèphe - Guillaume, né à Marseille 25 mars 1880, capit. de cav. de rés.; m. à Paris 24 mai 1911 à — Anna Pereira Pinto, née à Paris 23 août 1884. [*Paris*, 59 rue Spontin, et châ. de Villandraut, Gironde.]

Filles: a. Anne-Marie, née à Paris 9 avril 1912.

b. Dauphine, née à Paris 27 mai 1917.

- (3) *Raymond-Édouard-Elzéar-Marie-Joseph*, né à Marseille 14 oct. 1882; m. à St-Benoît près Poitiers 30 juin 1920 à — *Suzanne* Aymer de la Chevrelière, née à . . . [Chât. de *Melzéar* par Melle, Deux Sèvres.]
- (4) *Mathilde-Marie-Delphine-Marguerite*, née à Marseille 6 nov. 1883, religieuse. [*Bordeaux.*]
- 4) † Cte Jean-Charles-Elzéar-Marie, né à Grignols 6 sept. 1851, † au Gerfaut 5 mai 1912, chev. de l'O. souv. de Malte; m. à Paris 28 août 1894 à Elsie Hainguerlot, née au chât. de Villandry, Indre-et-Loire, 11 mars 1863, † au Clos de St-Victor 5 août 1905.
Fille: *Phanette-Gertrude-Alice-Dauphine-Gersende*, née à Paris 19 août 1895; m. à Azay-le-Rideau 24 oct. 1919 à . . . cte d'Isoard de Chènerilles. [Chât. *Le Gerfaut*, Azay le Rideau, Indre-et-Loire.]

Saint-Albans*

(maison Beauclerk).

Anglicans. — Bestwood Park, Notts. — Charles Beauclerk, né 8 mai 1670, † 11 mai 1726, fils naturel de Charles II roi d'Angleterre, né 29 mai 1630, † 6 févr. 1685, et d'Eleanor Gwyn, née 2 févr. 1650, † en nov. 1687, fut créé Baron of Hedington et Earl of Burford 27 déc. 1676, Duke of St. Albans (Hertfordshire) 10 janv. 1683; titre de Baron Vere of Hanworth conféré à lord Vere Beauclerk, troisième fils de ce dernier, 28 mars 1750 — tous ces titres dans la pairie d'Angleterre. — V. l'édition de 1877, p. 316. — Les descendants du 9e duke William portent le nom de famille: de Vere

Beauclerk, les autres membres de cette maison celui de: Beauclerk

Charles Victor Albert Aubrey de Vere Beauclerk, 11e duke of Saint-Albans, earl of Burford, baron of Hedington, baron Vere, né à Londres 26 mars 1870, fils du 10e duke William, né 15 avril 1840, † 10 mai 1898, et de sa 1re femme Sibyl née lady Grey des earls Grey, née 28 nov. 1848, m. 20 juin 1867, † 7 sept. 1871; gd-fauconnier d'Angleterre, enregistreur hér. de la chancellerie, ancien capit. brit.

Frères et sœurs

a) germane.

1. Lady *Louise*, née à Londres 12 avril 1869; m. à Londres 25 oct. 1890 à Gerald Erskine Loder. [*Brighton.*]

b) consanguins du 2e mariage du père (v. ci-dessous).

2. Lord *Osborne*, né à Newtown Anner 16 oct. 1874, capit. en retr. brit., ancien major au Notts Imp. Yeomanry; m. à . . . 19 août 1918 à — lady *Beatrice* Frances Fitzmaurice des marquesses de Lansdowne veuve, mise (Henry, † 1er déc. 1911) of Waterford, née à . . . [*Londres.*]
3. Lady *Moyra*, née à Londres 20 janv. 1876; m. à Bestwood, Notts, 31 juill. 1895 à Richard Cavendish des dukes of Devonshire.
4. Lady *Katherine*, née à Londres 25 mai 1877; m.: 1° à Londres 23 janv. 1896 à Henry Charles Somers Augustus Somers des dukes of Beaufort (mariage dissous par divorce . . .); 2° à . . . 1921 à Hon. Sir William Lambton des earls of Durham. [*Fenton Wooler*, Northumberland, et *Londres* W 1, 72 Upper Berkeley Street.]
5. Lady *Alexandra*, née à Londres 5 juill. 1878. [. . .]
6. Lord *William*, né à Newtown Anner 16 août 1883. [. . .]

Belle-mère.

Duchess douair. *Grace* of Saint-Albans née Bernal-Osborne, née à Newtown Anner . . . 1848; m. à Newtown Anner 3 janv. 1874. [*Newtown Anner*, Tipperary, et *Londres* SW, 49 Cadogan Gardens.]

Frères du grand-père

- du second mariage du bisaïeul, le 8e duke William, né 18 déc. 1766, † 17 juill. 1825, avec Maria Nelthorpe, née, m. 4 mars 1799, † 17 janv. 1822.
1. † Lord Frederick, né 28 juin 1808, † 4 nov. 1865; m. 16 févr. 1848 à Jemima Eleonora Johnstone, née, † 14 oct. 1877
Fils: 1) † William Nelthorpe, né à Little Grimsby Hall 7 avril 1849, † à Lima 5 mars 1908, MR. et CG. brit.; m.: 1^o à Berne 27 avril 1878 à Jane-Isabelle Rathborne, née 1856, † 3 janv. 1888; 2^o à Pékin 5 sept. 1892 à — Evelyn Amy Hart, née à Pékin 1869. [. . . .]
 - Enfants: a) du 1er lit: (1) † Aubrey Nelthorpe, né à Londres 24 mars 1879, † à 24 avril 1916, major brit. au North Staffordshire Rgt; m. à Londres 21 févr. 1911 à — Vera Eileen Mary Francis, née à 1889. [*Little Grimsby Hall.*]
Filles: a. Daphne Diana De Vere, née à Peshawar 26 déc. 1911.
b. Hermione, née à
 - (2) Violet Mary, née à Rome 2 nov. 1883; m. à 1er févr. 1907 à John Talbot Clifton. [*Lytham Hall, Lancashire.*]
 - (3) Florence Frederika De Vere, née à Rome 8 oct. 1885; m. à 4 nov. 1912 à Reginald Joseph Bentinck, capit.
b) du 2d lit: (4) Vera Louisa, née à Tché-fou 21 sept. 1893.
(5) Hilda de Vere, née à Tché-fou 21 janv. 1895.
 - 2) † Frederick, né 8 oct. 1851, † 22 mai 1887; m. à Londres 12 janv. 1881 à — Mary Harriet Isabella Cumberland Dickson, née à l'île de Malte 20 sept. 1856 (remariée à Londres 30 avril 1898 à Robert F. M. Johnstone, major I. . . .).
 2. † Lord Charles, né 10 oct. 1813, † 2 nov. 1861; m. 7 sept. 1842 à Laura Stopford, née, † 29 sept. 1858.
Enfants: 1) William Arthur Stopford, né à Londres 3 janv. 1844, lt. en retr. de l'armée ind.; m.: 1^o à Londres 3 juill. 1869 à Mary Westphal, née, † 20 avril 1870; 2^o à Londres 4 nov. 1874 à — Elizabeth Susan James, née à [*Parkside, Windsor.*]
Enfants: a) du 1er lit: (1) George Montagu, né à Londres 4 avril 1870, capit. (temp.) au 12e bat. K. R. Rifle Corps; m. à 26 janv. 1905 à — May du Bois Holden Meinell, née à 18.. [. . . .]
b) du 2d lit: (2) Diana Lily, née à Winchfield 27 déc. 1878; m. à Londres 4 janv. 1912 à Christian H. James. [*Otterburn Tower, Northumberland.*]
 - 2) Florence Emily Rachel, née à Londres 4 juill. 1845; m. à Londres 24 avril 1867 au rév. John Hart Davies, recteur de Southam, Warwickshire.
 - 3) Thomas Wentworth Sydney, né à Londres 21 mars 1847. [*Maldonado, Uruguay.*]
 - 4) Aubrey Topham, né à Winchfield 28 oct. 1850; m. à Chelsea 17 sept. 1913 à — Gwendolen Loftus Hughes, née à [*Sierra Leone.*]
 - 5) George Robert Algernon, né à Bruxelles 15 juill. 1854; m.: 1^o à Londres 13 nov. 1893 à Sarah Turner, née, † à 15 avril 1903; 2^o à Genève 23 mars 1912 à — Alice-Antoinette-Jeanne Jaquerod, née à Genève [Chât. d'Oex, Suisse.]
 - 6) Blanche Evelyn, née à Winchfield 1er oct. 1855; m. à 29 juill. 1903 à Rev. David Evans, † 20 janv. 1906, vicaire de St. James' Croydon. [. . . .]
 - 7) Valunga, née à Londres 21 mars 1857. [*Winchfield.*]
 3. † Lord Amelius, né 16 août 1815, † 24 mars 1879; m. à Bombay 27 juill. 1853 à Frances Maria Harrison, née à, † 1910 (remariée à Londres 2 janv. 1884 au LtG. John Walpole D'Oyly, † 1897).

- Fils: 1) *Charles William Wentworth*, né à Bombay 8 mai 1854, ancien capit. brit.; m. à 17 janv. 1908 à — *Ida Stewart* veuve (col. Albert, †) Goldsmid, née Hendriks, née à 18 [*Jersey* (?).]
 2) *Amelius Francis Ward*, né à Londonderry 22 mars 1857, avocat. [*Londres W*, 12 Grafton street.]
 3) † *William Abdy*, né à Hull 29 avril 1859, † à 1912; m. à Papeete 20 nov. 1902 à — *Emily Standbridge King*, née à [*Tower Court*, Ascot, Berks.]

Frères du bisaïeul,

du mariage du trisaïeul, le 5e duke Aubrey, né 3 juin 1740, † 9 févr. 1802, avec lady Catherine Ponsonby des earls of Bessborough, née, m. 4 mai 1763, † 4 sept. 1789.

† Le rév. lord Frederick, né 177 † 22 avril 1850; m. 3 juill. 1813 à l'hon. Charlotte Dillon des viscounts Dillon, née, † 26 sept. 1866.

Enfants: 1) *Caroline Henrietta Frederica*, née à Redbourne 19 avril 1815; m. à Bestwood 12 déc. 1851 à Charles-Eugène Leloup, † 27 avril 1878. [*Namur*.]

2) † *Charles*, né 7 mai 1816, † 23 mai 1863; m. 15 août 1844 à Penelope Hulkes, née, † 15 avril 1890.

Enfants: (1) *Caroline Elizabeth*, née à Redbourne 4 juill. 1845; m. à Londres 16 avril 1868 au rév. Frederick Hudson, † 10 juin 1901, vicaire de Great Wilbraham. [*Great Wilbraham*, Cambridge.]

(2) *Frederica Jane*, née à Redbourne 17 nov. 1850; m. à Winchfield 15 nov. 1870 à John Ormsby Vandeleur, † 10 juin 1900, col. en retr. [*Ballinacourty*.]

(3) *Frederick Edward*, né à Londres 3 juill. 1852. [*Londres SW*, 8 Thurlow Square.]

(4) *Charles St. John*, né à Redbourne 10 oct. 1854. [*Winchfield House*.]

(5) *Henrietta Mary*, née à Redbourne 2 nov. 1856; m. à Londres 7 août 1877 à Edward Stisted Mostyn-Price. [*Gunley*, Montgomery.]

de la Salle de Rochemaure*

(v. l'édition de 1918).

S a l u z z o*.

Catholiques. — Naples, 12 Largo San Domenico Maggiore. — Maison originaire de Gênes; acquisition des seigneuries de Corigliano (prov. de Calabria Citra), de Santo Mauro (ibidem), et de Lequile (Otrante) vers 1620; titre napolitain de Duca di Corigliano, Madrid 18 mai 1649; Principe di Lequile 13 août 1691; Principe napolitain di Santo Mauro, Vienne 9 nov. 1726; Patricien de Naples 12 juin 1781; reconnaissance en Autriche du titre de Fürst (primog.) Saluzzo et de la dignité comtale pour tous les autres descendants, Vienne 21 juill. 1810; confirmation du titre (secundog.) de Principe di Belvedere (prov. de Cosenza), acquis par héritage de la maison de Carafa, 3 juin 1846. — V. les éditions de 1848, p. 193, et 1849, p. 183. — Les cadets portent le nom de famille: Saluzzo, et le titre comtal.

Filippo 4e Fürst (prince) Saluzzo, prince de Belvedere, 7e duca di Corigliano, 7e principe di Santo Mauro, marchese d'Anzi, signore di Palma, Campania Bonifati, Mottafellone, Trivigno, patricien de Naples, né à

Naples 16 août 1867, fils du 3e pr. Alfonso, né à Naples 18 oct. 1838, † à Naples 9 juill. 1904, et de sa 1re femme Teresa marchesa de Luca, née 30 déc. 1844, m. à Naples 7 sept. 1866 † 4 juill. 1869.

Frère et sœurs,

a) frère germain.

1. † Graf *Gaetano*, né à Naples 5 oct. 1868, † ibidem 12 mars 1920; m. à Naples 21 janv. 1907 à — *Marie* Vonwiller, née à Naples 12 déc. 1881. [*Naples, Riviera di Chiaia.*]

b) sœurs consanguines du second mariage du père (v. ci-dessous).

2. Gräfin *Giulia*, née à Naples 9 janv. 1884; m. à Naples 3 févr. 1904 à Guglielmo marchese Romanazzi Carducci. [*Naples.*]

3. Gräfin *Maria*, née à Naples 9 juill. 1885; m. à Naples 10 févr. 1907 à Alfredo Herz cte di Frassineto. [*Florence et Frassineto.*]

4. Gräfin *Anna*, née à Naples 11 févr. 1887; m. à Naples 30 janv. 1908 à Giovanni-Battista Serra dei principi Serra. [*Naples.*]

5. Gräfin *Beatrice*, née à Naples 29 févr. 1888; m. à Naples 8 mai 1913 à Georges-Frédéric pr. de Solms-Braunfels.

Belle-mère.

P^{se} douair. *Margherita* Saluzzo veuve (Francesco † 4 juill. 1881) Ruffo di Bagnara, veuve, en 1res noces, baronne (Serafino † 16 janv. 1869) Silvestri, née Caracciolo des principi di Forino, née à Naples 20 févr. 1847; m. à Naples 27 juill. 1882. [. . .]

San Donato

(maison Demidoff).

Orthodoxes-russes. — Pratalino près Florence, et Nijni-Taguisk, Oural. — La famille descend de Nikita Demidoff, forgeron dans une usine de Toula où il fut remarqué par Pierre le Grand, et chargé de lui fabriquer des armes et des canons en récompense de ses services Il fut anobli en 1724 et reçut de l'empereur des domaines immenses dans l'Oural où il avait fondé l'industrie minière en y construisant des usines de fer. Son arrière-petit-fils Nicolas Nikititch Demidoff s'établit à Florence vers la fin du XVIIIe siècle et acquit le fief de San Donato et le titre comtal y attaché. Confirmation du titre de Comte di San Donato par le Gd-duc de Toscane, Florence 23 févr. 1837 (pour Anatole, fils de Nicolas Demidoff); Titre toscan de Princepe (primog.) di San Donato, Florence 11 oct. 1840 (pour le même); le titre transmissible (à Paul, fils de son frère) 15 mars 1848. Reconnaissance de la transmission par le Roi d'Italie, Rome 14 janv. 1872. Autorisation russe de porter ce titre 2 juin 1872; le titre princier étendu à tous les descendants du dit Princepe Paul, Rome 2 mars et 31 déc. 1884. Les cadets portent le nom de Princepe (principessa) Demidoff di San Donato (décrets royaux des 31 déc. 1884 et 22 févr. 1885). — Armes: v. l'édition de 1908, p. 448.

Elim Demidoff, 3e princepe di San Donato, né à Hietzing près Vienne 6 août 1868, fils du 2e pr. Paul Pavlovitch (v. ci-dessus), né à Francfort-s./le-M. 21 oct. 1839, † à Pratalino près Florence 26 janv. 1885, et de sa première femme Marie née p^{se} Metschersky, née à Nice 28 févr. 1844, m. à Paris . . juin 1867, † à Vienne 7 août 1868; ancien E. e. et M. pl. de Russie à Athènes, comm. hér. de l'O. souv. de Malte, etc.; m. à St-Pétersbourg 30 avril 1893 à — *Sophie* ctesse Worontzow-Dachkow, née à Tsarskoïe-Selo 25 août 1870.

Frères et sœurs, v. l'édition de 1918.

San Fernando-Luis*

(maison de Lévis-Mirepoix).

Catholiques. — Chât. de L é r a n , Ariège, et Paris, 125 rue de la Faisanderie. — Maison féodale de l'Isle de France, qui rattache son nom au village de Lévy-Saint-Nom (Seine-et-Oise) et qui fait remonter son origine à Philippe de Lévis, † 1203; Marquis de Mirepoix (Ariège) vers 1700; Duc de Mirepoix 1751, titre éteint 1757; Pair de France, ordonnance du 5 nov. 1829; Grand d'Espagne de 1re cl. et titre espagnol de Duque (primog.) de San Fernando-Luis par suite du mariage (Paris 5 avril 1817) de Gustave de Lévis, marquis de Mirepoix, de la branche de L é r a n , né à Aix-la-Chapelle 27 mars 1792, † à Paris 7 juin 1851, avec Charlotte de Montmorency, née à Dampierre 27 févr. 1798, † à Montigny-le-Gannelon 23 juin 1872, fille d'Anne duc de Laval et (depuis 6 août 1815) de San Fernando-Luis, charte royale du 20 avril 1866 (pour Guy de Lévis-Mirepoix, v. ci-dessous). — V. l'édition de 1874, p. 155. — Les membres de cette maison portent le nom de famille: de Lévis-Mirepoix.

Antoine-François-Pierre-Marie-Joseph de Lévis-Mirepoix, 3e duc de San Fernando-Luis, né à L é r a n 1er août 1884, fils du 2e duc Henri, né à Bruxelles 21 juill. 1849, † au chât. de L é r a n 10 mai 1915; grand d'Espagne de 1re cl., lt. de rés. franç. au 11e rég. de drag.; m. à Paris 30 janv. 1911 à — *Constance-Zélie-Eudoxie-Marie-Nicole* de Chaponay, née à Paris 8 avril 1890.

Enfants: 1) *Charles-Henri-Constantin-Marie-Joseph-Ghislain*, marquis de Lévis-Mirepoix, né à Paris 4 janv. 1912.

2) *Victoria-Eugenia-Alphonsine-Maria*, née à Paris 4 janv. 1918.

Sœur.

Philomène-Marie-Charlotte-Gauderique-Félicité-Ghislaine, née à L é r a n 11 août 1887.

Mère.

Duquesa douair. *Henriette-Catherine-Marie* de San Fernando-Luis née de Chabannes La Palice, née à Versailles 31 janv. 1861; m. à Paris 30 août 1883. [Chât. de L é r a n.]

Sanguszko-Lubartowicz.

Catholiques. — Słavouta et Zasław, Volhynie, et Tarnów, Galicie. — Race de Lithuanie, issue de Gedymin g-d-duc de Lithuanie, † 1341; le titre de prince reconnu en Pologne, Lublin 9 juin 1569; reconnu en Autriche, Vienne 9 juin 1785; collation autr. de la qualification de „Durchlauch“, Ischl 20 juill. 1905. — V. l'édition de 1856, p. 208. Les cadets portent le nom de „Prinz (Prinzessin) Sanguszko-Lubartowicz“, Alt. Sérén.

Roman-Ladislas-Stanislas-Antoine Fürst Sanguszko-Lubartowicz, Alt. Sérén., né à Gymniska 6 juill. 1901, fils du pr. Eustache, né à Tarnów 18 juill. 1842, † à Gries près Bozen 2 avril 1903; succ. à son oncle, le pr. Roman, né 17 oct. 1832, † . . nov. 1918; sgr. fidéicommissaire de la ppté de Zasław [majorat, confirmé par oukase Imp. du 7 avril 1907], seigneur du comté de Tarnów en Galicie.

Mère.

Psse douair. *Constance Sanguszko-Lubartowicz*, née ctresse Zamoyska, née à Pau 2 juill. 1864; m. à Pódzamcze (Pol. russe) 23 févr. 1895, ancienne DdP. [Gymniska près Tarnow.]

Frère du père

du mariage du gd-père, le pr. Ladislav, né 30 sept. 1803, † 15 avril 1870, avec Isabelle pèse Lubomirska, née 1er mars 1808, m. 6 juill. 1829, † 18 mars 1890.

† Pr. *Paul-Roman*, né 30 juill. 1834, † 15 juill. 1876; m. à Lausanne 7 oct. 1862 à Marie ctesse de Borch-Lubschütz et Borchland, née à Lausanne 7 nov. 1835, † à Gumniska près Tarnow 18 juin 1868.

Fille: *Pasin Thérèse-Élisabeth-Marie-Joséphine*, née à Tarnow 7 mai 1864; m. à Cracovie 9 mai 1883 à Léon pr. Sapieha-Kodeński, † 8 févr. 1893. [*Bilze* près Korolówka.]

San Lorenzo *

(maison de Dampierre).

Catholiques. — Paris, 2 avenue Elisée-Reclus. — Maison de Picardie, qui fait remonter son origine à Guillaume de Dampierre, chevalier croisé 1203. Seigneurs de Ste-Agathe, Millancourt etc. vers 1525; maintenus dans leur noblesse par actes du 2 mars 1669 et du 9 nov. 1728; Marquis de Dampierre (vers 1725); Pair de France hér. 1827; Dux romanus de San Lorenzo (primog.), titre du St-Siège, Rome 24 sept. 1898; Autorisations royales de porter en Espagne le titre de Duque de San Lorenzo, Madrid 30 mai 1903 et 3 déc. 1907. — Armes: v. l'édition de 1904. Les cadets portent le nom: de Dampierre.

Roger-Richard-Charles-Henri-Étienne vicomte de Dampierre, 2e *duque de San Lorenzo*, né à Tours 9 mai 1892, fils du 1er duc Richard, né à Paris 20 juill. 1857, † à Cannes 5 mars 1906; m. à Rome 4 déc. 1912 à — *Vittoria* Ruspoli dei principi di Poggio Suasa, née 31 déc. 1892.

Enfants: 1) *Vittoria* - Jeanne - Joséphine - Pierre - Marie - Emanuela, née à Rome 8 nov. 1913.

2) *Richard-Roger-Emmanuel-Etienne-Pierre*, né à Paris 13 janv. 1916.

3) *Yolanda*, née à Rome 12 juill. 1918.

Mère.

† Dsse douair. *Jeanne-Marie-Charlotte* de San Lorenzo, vctesse de Dampierre, née Carraby, née à Paris-Neully 20 avril 1870, † à Paris 11 févr. 1922; m. à Paris 9 avril 1891 (remariée: 1^o à Paris 10 mars 1908 à Pierre pr. de Caraman-Chimay, † 12 oct. 1913; 2^o à Paris 26 juill. 1920 à Ferdinand Colonna dei principi di Stigliano, pr. de Altora.

Sant' Angelo dei Lombardi *

(maison Marulli).

Catholiques. — Naples, 58 piazza dei Martiri et chât. d'Ascoli, prov. de Foggia. — Famille patricienne de Naples, dont l'origine remonte au XIVe siècle. Barone di Nusco, Lioni, Carbonara, Andretta, Monticchio, Oppido, Montemarano, Volturara, Parolisi (toutes ces terres situées dans la prov. d'Avellino) 3 juin 1518; Principe di Faggiano (prov. de Lecce) 1630; Duca d'Ascoli (prov. de Foggia) 1679; Principe di Sant' Angelo dei Lombardi (prov. d'Avellino) 1718; Confirmation italienne de la noblesse, du patriciat de Naples et des titres de Duca d'Ascoli, Principe di Sant' Angelo dei Lombardi, Principe di Faggiano (primog.) 18 janv. 1893, des titres de barone di Nusco, Andretta, Lioni, Carbonara, Monticchio ed Oppido barone di Montemarano, Volturara e Parolisi, d. d. Rome 7 juin 1900. — Armes v. l'édition de 1901, p. 439. — Les membres de cette maison portent le nom de famille: Marulli.

Troiano-Paolo Marulli, 9e *principe di Sant' Angelo dei Lombardi*, 10e duca d'Ascoli, 11e principe di Faggiano etc., né à Naples 21 févr. 1899, fils du 8e pr. Sebastiano, né à Naples 14 févr. 1867, † ibidem 17 sept. 1915.

Mère.

Pasa *Alberta* di Sant' Angelo née Falcò des principi Pio di Savoia, née à Milan 24 juill. 1869; m. à Milan 30 juin 1894, D. de la cour de la reine d'Italie, D. de l'O. souv. de Malte, etc.

Sœur du père.

du mariage du gd-père Paolo Maria 8e duca d'Ascoli, né 27 juin 1848, † 22 janv. 1870, avec Leopoldina née Ruffo di Bagnara (v. ci-dessous).

Paolina, née à Naples 5 mars 1870; m. à Naples 30 juin 1890 à Carlo Messanelli des marchesi della Teana. [*Naples.*]

Grand'-mère.

Duchessa douair. *Leopoldina* d'Ascoli, née Ruffo di Bagnara des principi di Sant' Antimo, née à Naples 10 nov. 1844, D. de l'O. de Malte; m. à Naples 10 mai 1866 (remariée à Naples 4 févr. 1874 à Carlo Caracciolo des principi di Castagneto, † à Naples 8 mars 1900 [*Naples*, 30 piazza Martiri]).

S a p i e h a.

Catholiques. — Maison lithuanienne, connue authentiquement depuis Sunigal, castellan de Troki, † 1420; admission de ce dernier dans la noblesse de Pologne sous les armes de Mzura (Lis). Horodko 2 oct. 1413; les lignes ci-dessous descendent de deux fils de Semen Sopiha (1440—1449); titre de prince reconnu en Pologne en 1767/68. — V. l'édition de 1860, p. 198.

I. Sapieha-Rożański.

Varsovie et Biłka près Barzeczowice, Galicie. — Autent: Bogdan Sapieha, † vers 1510; le titre de prince reconnu en Russie 30 avril 1880; collation autr. de la qualification de „Durchblancht“ (Alt. Sérén.) Ischl 20 juill. 1905. — Les cadets portent le titre de prince ou princesse Sapieha-Rożański, Alt. Sérén.

Eustache-Gaëtan-Ladislas prince Sapieha-Rożański de Séverie, Alt. Sérén., né à Biłka 2 août 1881, fils du pr. Jean-Paul-Alexandre, né à Paris 13 juin 1847, † à Biłka 12/25 oct. 1901; succ. à son père, l'ancien min. polon. des aff. étrang.; m. à Przeworsk 17 juin 1909 à — *Thérèse* pisse Lubomirska, née 17 déc. 1888.

Fils: Pr. Jean-André, né à Spusza 26 avril 1910.

Sœurs.

1. Pisse *Hermance-Françoise-Marie*, née à Biłka 4 juill. 1879; m. à Varsovie 15 janv. 1903 à Jean cte Przedziecki. [. . .]
2. Pisse *Marie-Rose-Sophie*, née à Biłka 19 sept. 1884; m. à Biłka 18 juill. 1906 à Maurice cte Zamoyski. [*Klemensów et Varsovie.*]
3. Pisse *Rose-Wanda-Sophie*, née à Biłka 11 févr. 1890.
4. Pisse *Séverine-Élisabeth*, née à Biłka 22 déc. 1894.
5. Pisse *Sophie-Hedwige*, née à Biłka 17 juin 1900.

Mère.

Pisse *Séverine* Sapieha Sievierska, Alt. Sérén., née ctesse Uruska, née à Paris 25 mai 1860; m. à Varsovie 24 oct. 1877. [*Biłka.*]

Sœur du père

du mariage du gd-père, le pr. Eustache-Gaëtan, né 7 août 1797, † 4 sept. 1860, avec Rosalie Julie née ctesse Mostowska.

Pisse *Marie-Angélique*, née à Paris 18 sept. 1843; m. à Paris 2 déc. 1892 à Michel-Ladislas cte Branicki, † 17 juill. 1884. [*Paris*, 2 rue de Lubeck.]

II. Sapieha-Kodeński.

Auteur: Ivan Sapieha, voyvode de Podlachie, seigneur de K o d e n , † 1517; Comte du Saint Empire 6 janv. 1572; titre reconnu en Pologne, Varsovie 4 mai 1572; les branches ci-dessous descendent de deux fils du comte Ignace, voyvode de Macislaw 1753.

1re Branche de Krasiczyn.

K r a s i c z y n près de Przemysl, et O l e s z y c e , Galicie; L e m b e r g . — Auteur: Joseph prince Sapieha, † 1792; indigénat de Galicie (après l'acquisition de Krasiczyn) 20 oct. 1836, le titre de prince reconnu par l'Autriche, Vienne 25 févr. 1840 (diplôme du 26 sept. 1845) pour le pr. Léon, né 18 sept. 1802, † 10 sept. 1878; collation autr. de la qualification de „Durchlaucht“, Ischl 20 juill. 1905 (lettres patentes du 20 avril 1906). — Les cadets portent le nom de „Prinz (Prinzessin) Sapieha-Kodeński“, Alt. Sérén.

Léon-Alexandre-Adam 4e Fürst Sapieha-Kodeński, Alt. Sérén., né à Krasiczyn 19 déc. 1883, fils du 3e pr. Wladislaw, né à Krasiczyn 30 mai 1853, † à Lemberg 29 avril 1920; succ. à son père, ancien chamb. du service de l'aduc Léon-Charles d'Autriche et lt. de rés. autr.; m. à Vienne 21 juill. 1917 à — *Cathérine* ctesse Potocka, née à Krzeszowice 16 oct. 1890.

Frères et sœurs.

1. Pr. *Joseph* - Josafat - Stanislas - Adam, né à Oleszyce 7 juill. 1887, ancien lt. de rés. autr.
2. Pr. *Alexandre* - Josafat - Ladislas - Adam, né à Oleszyce 25 nov. 1888, capit.-pilote polon.; m. à Londres 15 mars 1915 à — *Elisabeth* Hamilton Paine, née à Boston 31 mai 1895. [*Paris.*]
Fils: 1) Pr. *Léon*, né à Biarritz 23 déc. 1915.
2) Pr. *Charles-Ladislas*, né à Nice 14 juin 1920.
3. Pr. *Adam-Zygmunt*, né à Hérouan en Egypte 2 mai 1892, ancien lt. autr.; m. à Cracovie 10 déc. 1918 à — *Thérèse* ctesse Sobanska, née à Varsovie 29 oct. 1891. [*Bobrek.*]
Filles: 1) *Pasin Sophie*, née à Bobrek 10 oct. 1919.
2) *Pasin Rose-Marie*, née à Bobrek 19 janv. 1921.
3) *Pasin Gabrielle*, née à Bobrek 31 mars 1922.
4. Pr. *Wladislave*, né à Krasiczyn 20 août 1893.
5. Pr. *André*, né à Krasiczyn 20 oct. 1894, ancien lt. de rés. autr. [. . .]
6. *Pasin Anne*, née à Krasiczyn 18 mai 1901.
7. *Pasin Thérèse*, née à Krasiczyn 16 nov. 1905.

Mère.

Pasin douair. *Elisabeth* Sapieha-Kodeński, née ctesse Potulicka, née à Berlin 8/20 juill. 1859, m. à Varsovie 30 juin 1881. [*Krasiczyn et Oleszyce.*]

Frères et sœurs du père.

1. *Pasin Marie-Anne-Hedwige*, née à Cracovie 23 janv. 1855; m. à Krasiczyn 23 janv. 1877 à Stanislas de Zóltowski, † à Zakopane 1er févr. 1908. [*Posnanie, Mickiewicza 30.*]
2. † Pr. *Léon*, né 14 août 1856, † 8 févr. 1893; m. à Cracovie 9 mai 1883 à — *Thérèse* pèse Sanguszko-Lubartowicz, née 7 mai 1864 (reçue avec ses enfants parmi la noblesse de Russie 4 juin 1900). [*Bilcze près Korolówka.*]
Enfants: 1) *Passe Hedwige-Marie-Joséphine-Eve*, née à Lemberg 23 mars 1886; m. à Cracovie 27 juin 1916 au Dr. phil. Alexandre cte de Słupow-Szembek. [*Siemianice.*]
2) Pr. *Paul-Joseph-Casimir-Florian*, né à Gumniska près Tarnow 4 mai 1888.
3. *Pasin Hélène-Marie-Hedwige-Isabelle-Eve*, née à Krasiczyn 30 déc. 1857; m. à Cracovie 30 juin 1881 au Dr. jur. Édouard-Adam cte Stadnicki de Roznów, † 21 avril 1885. [*Nawojowa.*]

4. Pr. Paul-Jean-Pierre-Léon-Adam, né à Gunniska 1er sept. 1860, ancien cons. int. et chamb. imp. et roy.; m. à Lemberg 14 mars 1893 à — *Mathilde* fille de Windisch-Grätz, née 4 nov. 1873, ancienne DdP. autr., DCr. [*Siedliska* près Ravaruska, Galicie.] Enfants: 1) Pessin Marie-Élisabeth-Hedwige-Hélène-Louise-Eustachie-Ève-Mathilde, née à Lemberg 24 déc. 1893.
2) Pessin Marie-Hedwige-Valérie, née à Lemberg 14 févr. 1899.
- 3) Pr. Marie-Paul-Frédéric-Valérien-Antoine-Paschalis, né à Siedliska 17 mai 1900.
- 4) Pessin Marie-Mathilde-Philomène-Antoine-Gérarde, née à Siedliska 5 juill. 1906.
5. Pr. Jean-Pierre-Adam-Marie, né à Heidelberg 21 juill. 1865, ancien chamb. imp. et roy. et lt. de rés.; m. à Londres 16 déc. 1914 à — *Alice* D'Alton, née Probyn, veuve, d'en secondes noces de William 3e earl Amherst († 14 août 1910) et d'en premières noces d'Ernest 5e earl of Lisburne († 31 mars 1888), née à . . . [Londres SW, 12a Buckingham Palace Mansions et *Plus Amherst, Harlech, N-Wales.*]
6. Pr. Adam-Étienne-Stanislas-Boniface-Joseph, né à Krasieczyn 14 mai 1867, Dr. en théol., évêque de Cracovie, camérier secret de S. S. le pape.

2e Branche lithuanienne.

Wysokie-litewskie et Varsovie. — Auteur: le prince François-Xavier, † 1808; la dignité de prince reconnue par la Députation du Sénat du royaume de Pologne 1822 et par le département héraldique du Sénat de Russie 1837. — V. l'édition de 1888, p. 364. — Les cadets portent le nom de prince ou princesse Sapieha-Kodeński.

Louis-Benoît-Joseph *ksiąze (prince) Sapieha-Kodeński*, né à Wysokie 25 août 1841, fils du prince Xavier, né 4 oct. 1807, † 2 août 1882, et de sa 2de femme Louise née ctesse Pac, née 19 févr. 1820, m. 19 nov. 1840, † 11 oct. 1895.

Sœur,

consanguine, du premier mariage du père avec Constance Sobaniska, née 8 oct. 1814, m. 17 oct. 1832, † 2 janv. 1838.

Pse Marie-Constance, née à Wysokie 15 déc. 1837; m. à Varsovie 2 mai 1854 à Stanislas cte Potocki, † 11 déc. 1887, maître de la cour impériale de Russie. [*Wysokie-litewskie et Balanowka.*]

Frère du père.

† Pr. Léon, né 9 août 1811, † 17 nov. 1884; m. . . . 1841 à Jeanne ctesse Tyszkiewicz, née . . . , † 24 avril 1873.

Fille: Pse *Pélagie*, née à Varsovie 2 nov. 1844; m. à Coblenze 19 juill. 1864 à Ferdinand pr. Radziwiłł, Alt. Sérén.

Sayn-Wittgenstein (en Bavière).

Évangéliques et catholiques. — Le pr. de Sayn-Wittgenstein-Hohenstein (v. IIe partie) et son fils Alexandre (v. ci-dessous) inscrits au nobiliaire bav. des princes 29 oct. 1904. Renonciation du prince Hermann aux droits de la haute noblesse et à sa qualité de membre de la famille seigneuriale de Sayn-Wittgenstein-Hohenstein, à la réserve du droit de porter, dans la simple noblesse, le titre princier avec la qualification de „Hochgeboren“. Autorisation bav. de cet acte, Munich 30 janv. 1905; autorisation autr. de se prévaloir desdits titres, Vienne 11 juill. 1912. — Armes: v. l'édition de 1908.

† Hermann-Eugène-Adolphe-Bernard-François-Ferdinand-Auguste Fürst von Sayn-Wittgenstein, né à Wittgenstein 23 juin 1845 (évang.), † à Munich 100e année. — [Imprimé 20 mars 1928.]

30 oct. 1921, ancien chamb. bav.; m. à Sonnenberg 25 janv. 1875 à — *Gertrude-Catherine Westenberger*, née à Erbach-s.-Rhin 4 oct. 1851 (cathol.). [*Munich.*]

- Fils ((cathol.)): 1) Fürst *Alexandre* - Jules-Louis-Maurice-François-Chrétien Marie-Frédéric, né à Wiesbade 24 mai 1876. [*Munich.*]
 2) Fürst *Adalbert* - Othon - Aloyse - Marie - Guillaume - Charles - Louis, né à Schwyz 19 sept. 1887, sgr de Deutenhofen, Haute-Bavière; m. à Trèves 11 juin 1912 à — Marie-Octavie-*Lucie* Reverchon, née à Trèves 2 févr. 1890. [*Deutenhofen.*]

Sayn-Wittgenstein (en Russie).

Orthodoxes, catholiques et évangéliques. — Auteur: Chrétien-Louis-Casimir comte de Sayn-Wittgenstein (v. le précis historique de l'article Sayn-et-Wittgenstein dans la 2e partie), né 13 juill. 1725, † 16 mai 1797, LtG. russe, se mettant en service russe en 1762. — Confirmation des armes en Russie 24 mars 1816; Prince de Sayn-et-Wittgenstein, titre prussien avec la qualification „Durchlaucht“ (Alt. Sérén.) Berlin 1er mai 1834; reconnaissance et réception parmi la noblesse princière de Russie (Kniaes) avec la qualification „Durchlaucht“ (Swietlostj) par oucase imp. Peterhof 16/28 juin 1834 (pour Pierre-Louis-Adolphe, v. ci-dessous). — Conf. dans l'édition de 1900 la généalogie d'une branche.

† Pierre (Louis-Adolphe) kniaes (prince) de Sayn-Wittgenstein, né à Péréaslavl-Saliéski, gouv. de Vladimir, 6 janv. 1767 (évang.), † à Lemberg 11 juin 1843 (fils de l'auteur), sgr de Droujnosélié, gouv. de St-Pétersbourg, et de Kamenka, gouv. de Podolie, FMG. russe, chev. de l'O. de St-André; m. à 27 juin 1798 à Antonie-Stanislawovna de Snarska, née à Lublin 22 mars 1774 (cath.), † à Kamenka 27 juill. 1856, D. d'honneur des impératrices de Russie.

Enfants: 1) † Pr. Louis (Adolphe-Frédéric) Petrovitch, né à St-Pétersbourg 18 juin 1799 (évang.), † à 20 juin 1866, possesseur (en 1845) des majorats de Droujnosélié et Kamenka (il érigea en 1860 un fidéicommis à Sayn, renonçant en 1861 au majorat et aux seigneuries de son épouse, la psse de Radziwill, en faveur de son fils Pierre (v. ci-dessous), ancien col. russe à la s. du rég. à cheval de la garde imp. et aide de camp; m.: 1^o à 14 avril 1828 à Stéphanie psse de Radziwill, née à Olyka, gouv. de Volyn, 9 déc. 1809 (cath.), † à 26 juill. 1832, dame de plusieurs seigneuries au gouv. de Vilna, Vitebsk, Grodno, Minsk et Volyn; 2^o à Marno, gouv. de Kursk, 23 oct. 1834 à Léonille-Ivanovna psse Bariatynsky, née à Moscou 9 mai 1816, † à Ouchy près de Lausanne 1er févr. 1918.

Enfants: a) du 1er lit: (1) † Psse Marie-Ludwichovna, née à St-Pétersbourg 16 févr. 1829 (cathol.), † à 21 déc. 1897; m. à Roedelheim près de Francfort-s.-le-M. 16 févr. 1847 à Clovis pr. de Hohenlohe-Schillingsfürst, pr. de Ratibor et Corvey, † à Rágaz 6 juill. 1891.

(2) † Pr. Pierre (Dominic Louis) Ludwichovitch, né à St-Pétersbourg 10 mai 1831 (évang.), † à Paris 20 août 1887 [confirmation dans sa dignité de prince par arrêt du Sénat Dirigeant du 11 mars 1852], possesseur du majorat de Droujnosélié et Kamenka, aide de camp imp. russe.

(3) † Pr. Frédéric-Ludwichovitch (orthod., puis évang.), né à Berlin 22 mars/3 avril 1836, † à Meran 19 mai 1909 (succ. dans le fidéicommis de Sayn 1876—79, renonce au fidéicommis et aux droits de la haute noblesse, reçoit par coll. pruss. Berlin 22 déc. 1879 le nom de „comte d'Altenkirchen“ (v. le Taschenbuch der Gräflichen Häuser 1882—97), succ. à son frère, le pr. Pierre, dans le majorat de Droujnosélié [en vertu d'un jugement du tribunal d'arrondissement de St-Pétersbourg du 13 nov.

1887] et reçoit par arrêt du Sénat Dirigeant du 22 mai 1899 une confirmation dans sa dignité de prince avec la qualification de „Durchlaucht“), sgr de Dokudovo, gouv. de Vilna. major pruss. en retr.; m. à Biebrich 19 juill. 1877 à Jeanne-Dorothee-Wilhelmine Hagen, née à Wiesbaden 22 févr. 1854, † à Inspruck 2 août 1917.

Enfants: a. † Pr. Henri (Godefroy-Clovis) Friedrichovitch, né à Francfort-s.-le-Mein 20 janv./1er févr. 1879 (évang.), † en prison des bolchévics à Winnitza 28 janv. 1919, possesseur du majorat de Droujnosélié, sgr de Dokudovo, gouv. de Vilna, capit. russe en retr. et gentilhomme de la chambre; m. à St-Pétersbourg 16/29 avril 1900 à — *Élisabeth Dmitriévna Nabokow*, née à St-Pétersbourg 13/25 sept. 1877, ancienne demoiselle d'honneur des impératrices de Russie. [*Droujnosélié.*]

Enfants (orthod.): a) Pr. *Louis-Heinrichovitch*, né à Tzarskoïe Selo 31 déc. 1900/13 janv. 1901.

b) Pr. *Pierre-Heinrichovitch*, né à Droujnosélié 24 janv./6 févr. 1902.

c) P^{se} *Dorothee-Heinrichovna*, née à Droujnosélié 27 nov./10 déc. 1904.

d) Pr. *Frédéric-Heinrichovitch*, né à Droujnosélié 4/17 mai 1909.

b. P^{se} *Albertine-Élisabeth-Louise*, née à Cassel 4/16 déc. 1883; m.: 1^o à Inspruck 14 juill. 1903 à Hubert cte de Walterskirchen bar. de Wolfsthal (cath.), † (tué au Col di Lana) 21 avril 1916, chamb. imp. et roy., major au 2^e rég. de chass. imp. tirol.; 2^o à Vienne 18 févr. 1918 à Victor bar. de Pereira-Arnstein, ancien lt.-col. autr. [Chât. de *Poggenhofen*, Haute-Autriche.]

(4) † Pr. *Louis de Sayn-Wittgenstein-Sayn*, né 15 juill. 1843, † 26 févr. 1876, succ. dans le fidéicommiss de Sayn 1866 — 76 (v. 2^e partie, l'article Sayn-et-Wittgenstein, I. Ligne, 2^e Rameau).

(5) Pr. *Alexandre*, act. cte de Hachenbourg, né à Paris 14 juill. 1847, succ. dans le fidéicommiss de Sayn 1879—83 (v. 2^e partie, l'article Sayn-et-Wittgenstein, I. Ligne, 2^e Rameau, et le Taschenbuch der Gräflichen Häuser l'article „Hachenbourg“).

2) † P^{se} *Émilie-Petrovna*, née à Riga 24 juin 1801 (évang.), † à . . . 1870; m. à . . . 26 oct. 1821 à *Pierre-Ivanovitch* pr. Troubetskoï (orthod.), † à . . . 22 mai 1871.

3) † Pr. *Alexandre-Petrovitch*, né à Riga 15 août 1803 (cath.), † à Wildbad 30 mai 1858 [confirmation dans la dignité de prince pour lui et ses fils Eugène et Pierre par arrêt du Sénat Dirigeant du 26 avril 1840 resp. 21 févr. 1852], sgr de Bronica, Grigorovka, Rotmistrovka, Helenovka, Sadkovei et Bandichevka, gouv. de Podolie, chamb. imp. russe; m. à . . . 12 nov. 1824 à *Sophie Gorgoli-Ivanovna*, née à St-Pétersbourg 17 mai 1808 (orthod.), † à . . . 10 mai 1835.

Enfants: (1) † Pr. *Eugène-Alexandrovitch*, né à Honorovka, gouv. de Podolie, 12 oct. 1825 (cath.), † à Vienne 6 févr. 1886, sgr de Bronica, Helenovka et Sadkovei, écuyer imp. russe; m. à St-Pétersbourg 23 juin 1880 à *Élisabeth-Pavlovna Euler*, née à Vladimir 9 mai 1830 (orthod.), † à Tzarskoïe Selo 26 mai 1896, ancien grande-maitresse de la cour de la g^de-d^{se} Olga-Féodorovna.

(2) † P^{se} *Élisabeth-Alexandrovna*, née à Honorovka 29 déc. 1827 (orthod.), † à . . . 26 avril 1849; m. au chât. de Bronica près de Mohilev 27 janv. 1846 à *Charles-Auguste* cte de Leiningen-Billigheim, illustr., † 23 juill. 1900.

(3) † P^{se} *Catherine-Alexandrovna*, née à Honorovka 27 sept. 1831 (orthod.), † à . . . 1851.

(4) † Pr. *Pierre-Alexandrovitch*, né à Bronica, gouv. de Podolie, 14 oct. 1833 (orthod.), † à Chassav-Iwet, Caucase, 11 févr. 1866, maj. russe au rég. no 80.

4) † Pr. *George-Petrovitch*, né à Pskov 26 mai 1807 (évang.), † à Grigorovka, gouv. de Podolie, 21 mars 1857, maj. russe; m. à . . . 24 août 1835 à *Émilie-Gottfridovna p^{se} Sviatopolk-Tchetvertinski*, née à Džugastra, gouv. de Podolie, 20 oct. 1819 (cath.), † à . . . 26 nov. 1896, dame de Džugastra.

Enfants: (1) † P^{se} *Marie-Antonie-Stéphanie*, née à Džugastra 16 oct. 1836 (cath.), † à . . . 21 oct. 1837.

- (2) † Pse Adèle-Catherine, née à Džugastra 21 oct. 1837 (cath.), † au couvent des Dames du Sacré cœur à Tournay, Belgique, 24 juin 1912.
- (3) † Pr. Louis Godefroi-Alexandre, né à Džugastra 30 juin 1840 (évang.), † à 1870, lt. russe en retr.
- 5) † Pr. Alexius-Petrovitch, né à Mitau 26 août 1810 (évang.), † à 10 oct. 1842, lt. russe au 9e rég. de hussards.
- 6) † Pr. Nicolas (Voldemar) Petrovitch, né à Mitau 9/21 mars 1812 (évang.), † à Tzarskoïe Selo 10 mars 1864, sgr de Starostince et Bouchni, gouv. de Kieff, col. russe en retr.; m.: 1^o à 26 avril 1836 à Caroline Elisabeth d'Ivanovska, née à Belachki, gouv. de Kieff, 7 févr. 1819 (cath., divorcée en 1855), † à Rome 10 mars 1887; 2^o à St-Pétersbourg 13 janv. 1857 à Marie-Vasiljevna Michailov, née à Saratov 22 mars 1830 (orthod.), † à Kieff 20 nov. 1884.
Enfants: a) du 1er lit: (1) † Pse Marie-Pauline-Antoinette, née à Voronince, gouv. de Podolie, 18 févr. 1837 (cath.), † au châ. de Friedsteln, Styrie, 21 janv. 1920; m. à Weimar 15 oct. 1859 à Constantine pr. de Hohenlohe-Schillingfürst, pr. de Ratibor et Corvey, † 14 févr. 1896.
- b) du 2d lit: (2) Pse Marie Nicolaïévna, née à St-Pétersbourg 18 janv. 1858 (orthod.); m. à St-Pétersbourg 20 oct. 1880 à Nicolas Ilarinovitch Tzernizkij, † à Kieff 7 mars 1913, capit. russe au rég. d'inf. no 132. [. . . .]
- (3) † Pse Antonie-Nicolaïévna, née à St-Pétersbourg 13 juin 1861 (orthod.), † à Vinnica, gouv. de Podolie, 3 mai 1899; m. à St-Pétersbourg 20 oct. 1880 à Sergiï-Petrovitch Tomsen, † à Kamenka 20 juin 1851, col. russe au rég. d'inf. no 132.
- (4) † Pr. Nicolas-Nicolaïévitch, né à Pavlovsk, gouv. de St-Pétersbourg, 11 juill. 1862 (orthod.) [confirmation de son origine par la charge de héraut St-Pétersbourg 21 juin 1912], ancien sgr de Starocince et Korževoj-Kut, gouv. de Kieff, de Bronica et de Grigorovka, gouv. de Podolie, ancien chamb. imp. russe et maréchal de noblesse du distr. de Skvira, gouv. de Kieff; m. à Saburovo, gouv. de Moscou, 25 juill. 1888 à — Marie Pavlovna Zubov, née à Moscou 26 févr. 1861 (orthod.). [*Slobodzia-Comarésti*, Bukowine, Roumanie.]
Enfants (orthod. à l'exception de d.): a. † Pse Natalie-Nicolaïévna, née à Kieff 11 août 1889, † à Davos 16 août 1910.
- b. Pr. Boris-Nicolaïévitch, né à Starostince 18 oct. 1890, ancien lt. russe de la garde à cheval. [. . . .]
- c. Pse Tatiana-Nicolaïévna, née à Moscou 11 janv. 1894, m. à Czernowitz 4 nov. 1920 à Constantine cte Wassilko de Serecki. [*Berhomeths-S.*, Roumanie.]
- d. Pse Catherine-Nicolaïévna, née à Starostince 1er déc. 1895 (cath.); m. à Melch près de Troppau 21 févr. 1922 à André cte Razumovsky de Wigstein, ancien lt. autr. au rég. de dragons no 7. [*Schoenstein* près de Troppau, Tchécoslovaquie.]
- e. Pr. André-Nicolaïévitch, né à Kieff 30 avril 1899, employé d'une raffinerie à Zarochein Chotin, Bessarabie, Roumanie. [*Czernăuti* (Czernovitz), Wasylkogasse 3].
- f. Pse Olga-Nicolaïévna, née à Bronica 15 déc. 1900.

† Schahowsky-Glebow-Streschnew, 1867—90.

Scilla*

(maison Guadagni, plus tard Torrigiani).

Catholiques. — Florence, Pal. Torrigiani, via del Campuccio. — Ancienne famille de Florence qui, après l'extinction de la famille Torrigiani (avec le cardinal Luigi Torrigiani, † 1777), a pris le nom et les titres de cette famille. Par suite du mariage de Raffaello Torrigiani (v. ci-dessous) avec Margherita Ruffo (v. l'article Ruffo) autorisation italienne de porter les titres de sa femme, savoir: Prince de Scilla, Conte di Nicotera, Duca di Santa Cristina, Grande d'Espagne de 1re cl., Barone di Calanna e Crispano, d. d. Rome 12 juin 1879 et 25 juill. 1907. — Armes: v. l'édition de 1901, p. 443. — Les membres de cette maison portent le nom de famille:

Torrighiani.

Raffaello - Giovanni - Battista - Maria - Luca marchese Torrigiani, *principe di Scilla*, etc. (v. ci-dessus), né à Florence 25 août 1853, fils de Ludovico Torrigiani, né à Florence . . . 1804, † 11 mars 1869, et d'Élisabeth née des marchesi Paolucci, née à Riga 28 nov. 1826, m. à Gênes 20 oct. 1844, † à Florence 10 sept. 1903; chev. de l'O. souv. de Malte; m. à Florence 30 avril 1878 à — *Eleonora - Margherita* Ruffo di Calabria Santapan, principessa di Scilla, duchessa di Santa Cristina, contessa di Nicotera, baronessa di Calanna e Crispano, née 4 sept. 1861, D. de l'O. souv. de Malte.

Enfants: 1) *Maria-Concetta* - Laura - Elisabetta - Luisa, née à Florence 7 déc. 1881; m. à Florence 2 juill. 1903 à Pietro marchese Revedin. [*Ferrare.*]

2) *Fulco* - Salvatore - Pietro - Giovanni - Benedetto - Raffaele - Luigi Torrigiano, *duca di Santa Cristina*, né à Florence 12 déc. 1883, capit. ital. au 24e rég. de cav. de Treviso, chev. de l'O. souv. de Malte; m. à Turin 25 avril 1912 à — *Evelina* - Enrica - Michaëla Engelfred, née à Turin 10 oct. 1888. [*Florence.*]

Enfants: (1) *Beatrice-Maria-Consolata-Margherita-Elisabetta*, née à Turin 26 juin 1913.

(2) *Raffaele-Giuseppe-Carlo-Luigi-Pilippo-Giovanni-Maria*, né à Florence 21 juin 1914.

(3) *Giuseppe* - Vittorio - Giovanni - Maria, né à Vollombrosa (Florence) 9 août 1916.

(4) *Anna-Maria-Teresa*, née à Florence 31 mai 1921.

3) *Isabella-Francesca-Maria-Catherina-Annunciata*, née à Florence 11 mars 1886, D. de la Cr. d'honn. de l'O. souv. de Malte; m. à Florence 26 févr. 1906 à Umberto Ruffo di Calabria dei principi di Palazzolo. [*Rome*, 8 via Ofanto.]

4) *Carlo* - Mario - Luca, né à Florence 18 oct. 1890, chev. de l'O. souv. de Malte; m. à Bologne 21 nov. 1912 à — *Andreina* (Andrée) - Francesca - Marianna-Barbara dei marchesi Salina Amorini Bolognini, née à Bologne 26 août 1894. [*Florence.*]

Fille: *Simonetta*, née à Florence 14 sept. 1917.

Serra*.

Catholiques. — Naples, Monte di Dio, Pal. Gerace. — Ancienne famille originaire de Gênes, mentionnée depuis 1122, et qui aurait l'origine commune avec les familles Spinola e De Mari. Corso Serra était consul de la république de Gênes 1158 et 1163. Acquisition des titres de prince de Gerace (primog., créé 1609), duca di Terranova (primog., créé 1574), marchese di Gioia (primog., créé 1654), principe (primog., créé en 1716), par suite du mariage de Giov. Battista Serra avec Maria-Antonia Oliva Grimaldi 15 sept. 1777. Reconnaissance italienne des titres de Prince (primog.), Principe di Gerace (primog.), Duca di Terranova (primog.).

Marchese di Gioia (primog.), Noble e patricio genovese, Rome 25 mai 1890; reconnaissance ital. du titre de Marchese (primog.) Rome 10 juin 1897. [Une ligne de cette maison possédant depuis 1625 le titre de Principe di Carovigno, s'est éteinte en 1666 et le titre a passé à la maison Messia de Prado, v. l'article Carovigno; une autre ligne, fleurissant à Naples, porte depuis 1678 le titre de „duca di Cassano“.] — Armes: v. l'édition de 1905. — Les membres de cette maison portent le nom de famille: **Serra**.

Francesco d'Assisi-Maria-Raimondo-Giuseppe-Agostino-Nicola-Gaetano-Sabino-Cesare-Gaspere-Baldassarre-Melchiorre principe et marchese Serra, patricien de Gênes, 11e prince de Gerace, duc de Terranova, marchese di Gioia, barone di Casalnuovo, Galatone, Molocchio, Radicena, Iatrionoli, Rizziconi, S. Martino, Antonimina, Canolo e Portigliola [confirmation roy. de ce dernier titre Rome 8 avril 1908] né à Naples 30 déc. 1856, fils du 10e pr. Giovan-Battista, né à Naples 21 mars 1815, † à Naples 18 oct. 1883, et de Maria-Teresa née Carafa dei conti di Policastro, née à Naples 18 déc. 1826, m. 31 janv. 1856, † à Naples 3 déc. 1896; chev. de l'O. de Malte; m. à Rome 10 mars 1883 à — **Sarah-Maria-Dionisia Alvarez Calderon**, née à Chincas (Pérou) 8 avril 1863.

Fils: **Giovan-Battista-Girolamo-Guido-Manfredi-Ugo**, né à Naples 10 avril 1884; m. à Naples 30 janv. 1908 à — **Anne** ctesse Saluzzo des princes Saluzzo, née 11 févr. 1887. [*Naples.*]

Frère.

Livio-Giuseppe-Maria-Raimondo, né à Paris 25 oct. 1862; m. à Naples 11 févr. 1888 à — **Maria-Giulia Carafa** des duchi d'Andria, née à Naples 5 déc. 1860. [*Naples.*]

Sevilla*

(maison de Bourbon).

Catholiques. — **Madrid**, 14 calle Suero de Quiñones. — **Enrique de Borbon y de Castellvi** né à Toulouse 3 oct. 1848, † 12 juill. 1894, fils aîné de l'infant d'Espagne Enrique de Borbon y Borbon, duc de Sevilla, né à Séville 17 avril 1823, † 12 mars 1870, et de sa femme Hélène née de Castellvi Shelly y Fernandez de Cordoba, née à Valence 16 oct. 1821, m. à Rome 6 mai 1847, † 29 déc. 1863, fut créé Duc de Sevilla (primog.) et Grand d'Espagne de 1re cl. 1er juill. 1882; le titre fut conféré le 15 juill. 1895 à sa fille aînée **Maria-Luisa** (v. ci-dessous). V. 1re partie, l'article Espagne.

Enriqueta-Isabel-Josefina-Alfonsa-Marta-Maria-Elena-Luisa-Carlota de Borbon y Parade, duquesa de Sevilla, grande d'Espagne de 1ère cl. [par cession de sa soeur Maria-Luisa (v. ci-dessous) du 2 juin 1919, charte royale du 24 juin 1919], née à Madrid 28 juin 1885, fille du 2e duc **Enrique** (v. ci-dessus); m. à Madrid 21 août 1907 à son cousin germain **Francisco de Paula de Borbon y de la Torre**, lt.-col. et comm. du rég. d'inf. esp. „Inmemorial del Rey“ (v. 1re partie, l'article Espagne).

Enfants: 1) **Isabella** de Borbon y de Borbon, née à Madrid 20 avril 1908.
2) **Francisco** de Borbon y de Borbon, né à Santander 16 nov. 1912.

Sœurs.

1. **Maria-Luisa-Enriqueta-Josefina** [renonça à son titre de duquesa de Sevilla 2 juin 1919 en faveur de sa soeur Enriqueta, v. ci-dessus], née à Madrid 4 avril 1868; m. à Londres 25 juill. 1894 à **Juan Monclús y Cabanellas**, † 13 déc. 1919. [*Londres W*, 23 Kensington square.]
2. **Marta-Maria-Isabel-Alfonsa-Enriqueta-Josefina-Elena-Luisa-Carlota**, née à Santander 3 mai 1880 [renonça à son droit de succession au titre ducal de Sevilla]. [*Madrid.*]

Mère.

Duquesa douair. *Joséphine* de Sevilla, née Parade, née à Argelès 12 avril 1840; m. à San Fernando 5 nov. 1870. [*Madrid.*]



† **Sinzendorf**, 1815—43. — **Schönaich-Carolath**,
v. **Carolath-Beuthen**.



S o m e r s e t *

(maison Saint Maur).

Anglicans. — Maiden Bradley, Bath; Berry Pomeroy, Totnes, et Londres W, 35 Grosvenor square. — La maison Saint Maur, pendant longtemps nommée fautive ment Seymour, corruption de Saint Maur, est originaire du comté de Monmouth, où elle parait depuis William Saint Maur 1240; Knight-baronet 1513; Sir Edward Seymour (frère de Jane Seymour — femme de Henri VIII —, † 22 janv. 1552) fut créé Viscount Beauchamp 5 juin 1536, Earl of Hertford 18 oct. 1537, Baron Seymour of Hache 15 févr. 1546, Duke of Somerset (comté d'Angleterre) 16 févr. 1546 — fut décapité et tous ses titres furent confisqués 22 janv. 1552; son fils aîné Edward fut créé baron Beauchamp et Earl of Hertford 1558, titre éteint 1750; son petit-fils fut créé marquess of Hertford 3 juin 1640, titre éteint 1675; rétablissement des titres de baron Seymour of Hache et de duke of Somerset 13 sept. 1660, confirmé 23 nov. 1750 — titres de la pairie d'Angleterre. — V. l'édition de 1887, p. 320, et 1895, p. 551. — Les membres de cette maison portent le nom de famille:

Saint Maur.

Algernon Saint Maur, 15^e duke of Somerset, baron Seymour, né à Bath 22 juill. 1846, fils du 14^e duke Algernon, né 22 déc. 1813, † 2 oct. 1894 et de Horatia Isabella Harriet née Morier, née à Hanovre 24 mai 1819, m. à Londres 17 mai 1945, † ibidem 28 oct. 1915; col. hon. du 4^e bat. (territ.) du Duke of Edinburgh's (Wiltshire) Rgt, ancien lt. des King's R. Rifles; m. à Londres 5 sept. 1877 à — *Susan* Margaret Mackinnon, née à Edimbourg 11 janv. 1855.

Frères.

1. † Lord Percy, né à Maiden Bradley 11 nov. 1847, † à Londres 16 juill. 1907, major brit. en retr.; m. à Londres 18 mars 1899 à — Hon. *Violet* White des lords Annaly, née à Londres 12 mars 1869. [*Surrey House*, Littlehampton.]

Filles: 1) *Helen* Violet, née à Londres 21 mars 1900.

2) *Letlice*, née à Londres 30 oct. 1902.

3) *Lucia* Mary, née à Londres 19 mars 1906.

2. † Lord Ernest, né à Maiden Bradley 11 nov. 1847, † à Wilcot Manor, Marlborough, 21 mai 1922; m. à Londres 9 nov. 1907 à — *Dora* Constable, née à [*Wiltcot Manor*, Marlborough, Wilts.]

Frère du père

du 1^{er} mariage du gd-père, le 11^e duke Edward, né 24 févr. 1775, † 15 août 1855, avec lady Charlotte Douglas-Hamilton des dukes of Hamilton, née 27 févr. 1778, m. 24 juin 1800, † 10 juin 1827.

† Edward, 12^e duke of Somerset, né 20 déc. 1804, † 28 nov. 1835; m. 10 juin 1830 à Jane Georgiana Sheridan, née 13 sept. 1811, † 14 déc. 1884.

Fille: Lady *Ulrica Frederica Jane*, née à *Burton Hall* 12 janv. 1833; m. à *Londres* 1er juin 1858 à lord *Henry Frederick Thynne* des *marquesses of Bath*, † à *Muntham Court* 28 janv. 1904. [*Londres SW*, 30 *Grosvenor gdns.*, et *Muntham Court*, *Sussex*.]

S o r a g n a *

(maison *Meli-Lupi*).

Catholiques. — *Parme*, *Milan* et *Soragna*. — La maison *Meli* est présumée être issue de *Mercadino Meli*, sénateur de *Crémone* 1092; les deux familles fusionnées après l'extinction des *Lupi* et prise du nom de *Meli-Lupi*, *marshesi di Soragna*, au *XVIIe* siècle; reconnaissance du titre de *Reichsfürst* (Prince du *Saint-Empire*) héréditaire par ordre de primogéniture dans la descendance mâle et en cas d'extinction de celle-ci, transmissible au plus proche parent collatéral — lequel titre avait été conféré à *Giampaolo Meli-Lupi* par l'empereur *Léopold Ier*, mais ne fut pas suivi de lettres-patentes —, avec les qualifications de „*Hochgeboren*“, „*Ew. Liebden*“ et „*Lieber Oheim*“, complètement des armes et droit de battre monnaie par collation de l'empereur *Joseph Ier* datée de *Vienne* 4 août 1709. — [*Guido Lupi*, podestà de *Parme* 1201; le *marshesato di Soranea* (*Soragna*, *Borgo San Donnino*, *Parme*) paraît avoir été conféré à *Ugoloto* et *Raymondo di Lupis* 20 sept. 1347; lettres d'investiture, de qualification de chevalier et de concession d'armoiries, avec autorisation d'apposer en chef des armes de famille l'aigle impérial, par collation de l'empereur *Charles-Quint* datée de *Mantoue* 10 avril 1530.] — *V.* l'édition de 1895, p. 539. — Les membres de cette maison portent le nom de famille: *Meli-Lupi*.

Negrone Meli-Lupi, prince du *St-Empire* et 8e prince de *Soragna*, né à *Parme* 23 mai 1874, fils du 7e pr. *Bonifacio*, né à *Parme* 2 déc. 1839, † à *Soragna* 20 oct. 1909, et d'Anne née *marchessa Rivarola dei marchesi di Mulazzano*, née à *Gênes* 15 janv. 1846, m. à *Gênes* 16 févr. 1870, † à *Parme* 27 déc. 1913; m. à *Milan* 20 avril 1907 à — *Giuseppina principessa Gonzaga di Vescovato*, née à *Bellaggio* 10 juill. 1882.

Enfants: 1) *Bonifazio-Maria-Antonio-Stefano*, né à *Milan* 6 févr. 1909.

2) *Guido-Ferrante-Luigi-Maria*, né à *Milan* 19 déc. 1910.

3) *Giovanna-Antonia-Anna-Maria*, née à *Milan* 26 déc. 1913.

Sœur.

Antonietta, née à *Parme* 23 janv. 1872; m. à *Parme* 20 avril 1896 à *Muzio-Luigi Albertoni di Val di Scalve dei conti di Val di Scalve e dei conti di Macherio*, Dr. en droit (v. le *Taschenbuch der Gräflichen Häuser*). [*Milan*.]

Frères et sœur du père

du mariage du gd-père, le pr. *Diofebo*, né 27 oct. 1808, † 15 août 1897, avec *Antonietta* née *Greppi* des *conti di Bussero* et *Cornelliano*, née 14 nov. 1818, m. 5 avril 1837, † 15 août 1893.

1. *Marchese Luigi Lupi, conte Tarasconi*, né à *Parme* 2 févr. 1845; m. à *Milan* 1er févr. 1873 à — *Luisa* nob. *Melzi*, née à *Milan* 18 août 1854. [*Milan* et *Parme*.]

Fils: 1) *Camillo-Maria-Diofebo*, né à *Milan* 26 déc. 1873, capit. de frég. dans la rés. de la marine ital.; m. à *Milan* 19 avril 1900 à — *Maria Borghi*, née à *Milan* 6 janv. 1877. [*Parme* et *Milan*.]

Fille: *Amalia-Maria-Luisa*, née à *Milan* 23. déc. 1911.

2) *Antonio-Paolo-Marie*, né à *Milan* 23 janv. 1885, Dr. en droit, secr. d'amb. à *Constantinople*, capit. de cav. de rés.

2. *Anne-Maria*, née à *Parme* 29 mai 1849; m. à *Parme* à *Giacomo bar. Ferrari-Pelati*. [*Parme*.]

3. Marchese *Guido* Maria, né à Parme 6 avril 1857, Dr. en droit, CG. au ministère des affaires étrang. d'Italie, major de cav. de rés. [*Rome.*]

Frère du grand-père

du mariage du bisafeul, le pr. Casimiro, né 15 août 1769, † 5 févr. 1865, avec Anna née Grillo des duch. di Mondragone, née 16 juill. 1779, m. 10 juin 1801, † 2 févr. 1842.

- † Marchese *Guido* Pio, né à Parme 1er nov. 1815, † à Parme 16 mars 1902, col. austr. en retr.; m. à Mantoue 29 nov. 1849 à — *Luisa* des conti Beffa Negrini, née 1er nov. 1824, † 8 déc. 1887.

Fils: *Giampaolo*, né à Parme 14 janv. 1857; m.: 1^o à Formigine, Modène, 9 août 1894 à Giulia Tacoli dei marchesi Tacoli di San Possidonio, née 20 sept. 1863, † 4 avril 1897; 2^o à Ravenne 6 nov. 1899 à Giuseppina des conti della Torre Arrigoni, née à Ravenne 16 févr. 1875, † à Parme 24 mars 1911. [*Parme.*]

Fils du 2d lit: *Guido*, né à Parme 24 avril 1902. [*Parme.*]

Spinoso

(maison Caracciolo Rosso, Ligne Caracciolo di Brienza).

Catholiques. — Naples et Rome. — Les Caracciolo appartiennent à la noblesse féodale de l'Italie méridionale paraissant dès le XIIe siècle au Royaume de Naples, en plusieurs lignes (v. les articles Avellino et Castagneto). Duca di Bernalda, marquis de Laterza e conte di Noia (provenant de la descendance Perez-Navarrete) et de noble patrizio napolitano, Rome 20 sept. 1917. Reconnaissance italienne des titres de prince di Spinoso, marchese di Guardia Perdara, signore di Gorgoglione e Accettura, Rome 16 janv. 1919. — Armes et filiation v. l'édition de 1922, p. 479.

Francesco Caracciolo di Brienza, *principe di Spinoso*, duca di Bernalda, marchese di Laterza, conte di Noia etc., né à Naples 18 juin 1860; m. à Sarnen 18 févr. 1897 à — *Lina* veuve Herzog, née von Jenner, née à Sarnen 1848.

Frères et sœurs.

1. *Immacolata*, née à Rome 10 juill. 1865; m. à Naples 6 déc. 1887 à Nicodemo De Jorio. [*Naples.*]
2. *Cristina*, née à Rome 10 juill. 1867; m. à août 1907 à Umberto Bocchini. [. . .]
3. † *Pietro* duca Caracciolo di Brienza [reconnaissance italienne du titre de duca par succession anticipée 24 sept. 1918], né à Naples 26 nov. 1869, † à Rome 16 févr. 1920; m. 4 juin 1913 à — *Marguerite* née ctesse de Renesse, née à Liegi [. . .]
4. *Tristano*, né à Naples 2 déc. 1870; m. à Naples 13 févr. 1893 à — *Marianna* Di Franza, née à Ariano di Puglia 17 févr. 1871. [*Naples et Ariano di Puglia.*]
Enfants: 1) *Albina*, née à Naples 8 déc. 1893.
2) *Isabella*, née à Naples 19 mars 1896.
3) *Michele*, né à Naples 9 mai 1902.
4) *Francesco*, né à Naples 23 janv. 1907.
5) *Giovanni*, né à Naples 30 mai 1909.
6) *Carlo*, né à Naples 1 oct. 1913.
5. *Pia*, née à Naples 17 déc. 1873; m. à Rome 4 juin 1903 à Potito D'Antilia. [. . .]
6. *Beatrice*, née à Naples 7 juill. 1875; m. à Naples 3 août 1901 à Raimondo dei marchesi Lignola. [. . .]

Strongoli*

(maison Ferrara).

Catholiques. — Naples, pal. Strongoli, riviera di Chiaja, et Torcino, prov. de Caserte. — Noblesse féodale de l'Italie méridionale; reconnaissance ital. de la noblesse 30 juin 1895, et du titre de Barone di Silvi e Castiglione 26 août (lettres patentes du 16 déc.) 1897. Par suite de son mariage avec Emilia Pignatelli (v. l'art. Pignatelli) Ferdinando Ferrara (v. ci-dessous) reçoit l'autorisation royale ital. de porter les titres de Principe di Strongoli, conte di Melissa, Rome 14 juin 1908. — Armes (1908): v. l'édition de 1913.

Ferdinando-Leone-Pietro-Cesare noble Ferrara dei baroni di Silvi e Castiglione, *principe di Strongoli*, conte di Melissa, né à Naples 28 juin 1868, fils de Vincenzo-Giuseppe barone di Silvi e Castiglione, né à Naples 30 mars 1835, † à Naples 15 mars 1899, et d'Onorata née Basile, née à Palerme 23 janv. 1841, m. à Naples 5 juin 1856; Dr. en droit; m. à Naples 29 avril 1903 à — **Emilia-Carolina-Maria-Giulia-Desiderata Pignatelli**, principessa del Sacro Romano Impero, principessa di Strongoli, contessa di Melissa, née à Naples 30 janv. 1884.

Enfants: 1) **Margherita-Maria-Onorata-Carolina-Francesca**, née à Naples 16 févr. 1912.

2) **Vincenzo-Maria-Luigi-Geronimo-Fabrizio**, né à Naples 16 juin 1913.

Sułkowski.

Catholiques. — Noblesse féodale de Pologne; **Alexandre-Joseph Sułkowski**, né 15 mars 1695, † 22 mai 1762, fut élevé à la dignité de Reichsgraf (Comte du Saint Empire), avec rectification des armes et la qualification de „Hoch- und Wohlgeboren“, Neustadt 22 août 1733, incolat bohémien 20 sept. 1733; Fürst bohémien (primog.) avec la qualification de „Hoch- und Wohlgeboren“ Vienne 18 mars 1752; érection de la seigneurie de Bielitz (Bielsk, v. ci-dessous) en principauté 19 mars 1762; Reichsfürst (primog.) avec rectification des armes et qualification de „Hochgeboren“, Vienne 17 avril 1752; le titre de Reichsfürst étendu à tous les descendants avec transmissibilité illimitée, Vienne 5 août 1754; Herzog von Bielitz (titre bohémien, primog.) et collation du titre bohémien de prince avec transmissibilité illimitée pour tous les descendants 2 nov. 1754; reconnaissance en Pologne 1774 en faveur des fils du susdit duc Alexandre, dont les deux cadets formèrent les branches ci-dessous. — V. les éditions de 1836, p. 251, et 1848, p. 207.

I. Branche: Herzöge zu Bielitz.

Bielitz, Silésie (Pologne). — Auteur. François, né 29 janv. 1733, † 22 avril 1812; collation austr. de la qualification de „Durchlaucht“, Ischl 20 juill. 1905. — V. l'édition de 1879, p. 325. — Les membres de cette ligne portent le nom de „Prinz Sułkowski (Prinzessin Sułkowska)“, Alt. Sérén.

Alexandre-Edmond Fürst Sułkowski, Herzog zu Bielitz, Alt. Sérén., né à Hauswill, près New Bremen 8 déc. 1856, fils du prince et duc Louis, né 14 mars 1814, † 18 févr. 1879, et de Marie-Antoinette Gemperle, née . . . 1832 (?), † 5 mai 1870; succ. à son frère, le pr. et duc Joseph (v. ci-dessous), capit. de cav. en retr.; m. à Ebenfurth 18 mai 1890 à — **Thérèse** baronne de Moser, née à Vienne 8 janv. 1872.

Enfants: 1. Pssin **Wanda-Maria-Louisa-Prisca-Carola**, née à Achau 17 janv. 1892; m. à . . . 1er oct. 1921 à Otto Aufschneider de Huebenburg.

2. Pssin **Alexandre-Marie-Charles-Louis**, né à Ebenfurth 15 févr. 1893, lt. de rés. austr. en retr.; m. à Seefeld, Basse-Autriche, 24 juin 1919 à — **Féodora** née ctasse Hardegg, née à Debreczen 28 nov. 1899. [. . .]

3. Pssin *Marie-Thérèse*, née à Achau 29 juill. 1894; m. à Ebenfurth 3 juin 1914 à Charles Gundaccar bar. de Suttner. [Achau, Basse-Autriche.]
4. Pssin *Marie-Aspasie-Caroline*, née à Achau 24 déc. 1895.
5. Pr. *Roman-Marie-Priscus-Jean-Baptiste-Edgar*, né à Tannenmühle 18 juin 1897; m. à Vienne 14 juill. 1920 à — *Marie* ctesse de Hardegg, née à Debreczen 24 févr. 1901.
6. Pssin *Marie-Prisca-Antoinette-Thayda-Mathilde*, née à Achau 30 sept. 1902.

Frères et sœurs.

- a) consanguin du 1er mariage du pr. et duc Louis avec Anne baronne de Dietrich, née 19 mars 1823, m. 2 oct. 1845, † 13 févr. 1853.
 1. † Pr. et duc *Joseph-Marie-Louis*, né à Vienne 2 févr. 1848, † à Vienne 17 janv. 1920; m.: 1° à Bielitz 20 juin 1868 à Victoire Lehmann, née 1838, † à Vienne 29 janv. 1901 (divorcée), 2° à Zurich 29 juill. 1881 à Ida Jäger, née à 27 juill. 1847 (divorcée [Chât. de Feistritz, Basse-Autriche]).
Fille du 2d lit: Pssin *Ida-Rosa*, née à Zurich 5 juill. 1881; m.: 1° à Budapest 28 janv. 1900 au Dr. Alexandre de Tagányi (mariage dissous par divorce 24 déc. 1908, jugement définitif 30 juin 1909); 2° à Pomerzig 21 sept. 1912 à Bernard cte de Schmettow (mariage dissous par divorce [Pomerzig]); 3° à 15 avril 1918 à Georges de Kunowski, propr. majorat. de Trzebón-Ferguson, district de Wirsitz.
- b) germains du second mariage du père (v. ci-dessus).
 2. † Pr. *Adolphe-Jean-Alfred*, né à New Bremen en novembre 1855, † à Cracovie 26 déc. 1913, seigneur à Grodówice, Berezów et Tarnowka dans le cercle de Sambor en Galicie; m. à Biała . . nov. 1880 à — *Charlotte* Glass, née à Biała. [. . . .]
Filles: 1) Pssin *Romana*, née à 1881; m. à Przemysł 4 févr. 1913 à Charles bar. Czeecz de Lindenwald. [Chyrów, distr. de Stary Sombor, Galicie.]
 - 2) Pssin *Maria*, née à Grodowice 1882; m. à Cracovie 11 juin 1912 à Georges cte (Jaxa de Grop-Konary)-Konarski, sgr de Łukawiec et Raszków, etc. [Grochowce, Galicie.]
 3. Pr. *Stanislas*, né à Rorschach en Suisse 5 juin 1862, lt. autr. en retr.; m. à Marbourg 28 nov. 1883 à — *Paule* Marenzi baronne de Marenzfeldt et Scheneck, née 7 mai 1863. [Chât. de Tresternitz près Marbourg en Styrie.]
Fils: 1) Pr. *Louis-Marie*, né à Warasdin en Croatie 2 févr. 1885.
 - 2) Pr. *Stanislas-Marie*, né à Marbourg 13 juill. 1886, ancien lt. autr.; m. à Los Angeles, Calif., 28 juill. 1913 à — *Marie-Louise* Freese, née à Guyamas, Mex., 22 mars 1891. [Chât. de Tresternitz.]
 - 3) Pr. *Alexandre-Marie*, né à Marbourg 19 juill. 1888, ancien capit. de cav. autr.; m. à Dornhofen près d' Eggersdorf 20 sept. 1913 à — *Marguerite-Élisabeth* Lapp, née à Gratz 20 avril 1888. [Gratz.]
 - 4) Pr. *Antoine-Marie-Paul*, né à Tresternitz 3 juin 1890, lt. en retr. [. . . .]
 4. Pssin *Gabrielle-Wanda*, née à Bielitz 2 mai 1866; m. à Ebenfurth 16 août 1891 à Adolphe baron Schmysing dit de Korff, † à Vienne 13 mai 1915. [Vienne IV, Wiedner Gürtel 8.]
 5. Pssin *Wanda*, née à Bielitz 8 janv. 1868; m. à Vienne 25 nov. 1912 à Raymond bar. de Fugger, camérier secret di spada e cappa de S. S. le pape. [Fuggerhaus, Rot près Laupheim, Wurtemberg.]
 6. Pr. *Edgar*, né à Bielitz 8 janv. 1868, ancien lt.-col. autr.; àm. Grusbach, Moravie, 8 oct. 1902 à — *Marie-Gabrielle* ctesse Khuen de Belasi, née à Grusbach 7 sept. 1880. [Höselberg près Gmunden.]

- Enfants : 1) *Prin* Marie-Emanuelle, née à Szabadhegy 24 août 1903.
 2) Pr. Edgar-Charles-Marie, né à Győr Szabadhegy 1er déc. 1905.
 3) Pr. Charles, né à Grusbach 1913.
 7) Pr. Victor, né à Biolitz 17 janv. 1870, *sgt* de Kámaháza, comitat de Zala, Hongrie, ancien capit. de corv. de rés. austr.; m.: 1^o à Buczany 31 août 1896 à Aurélie Braunberger, née à 21 août 1869, † à Gratz 7 juin 1912; 2^o à Budapest 1915 à — Paula de Szilassy, née à
 [. . .]
 Fille du 1er lit: *Prin* Alice-Valérie, née à Kámaháza 28 sept. 1897; m. à Budapest 20 août 1921 à Eric bar. Unterrichter de Rechtenthal, ancien lt. [*Vienne* III, Reisnerstr. 17.]

II. Branche

(éteinte dans les mâles).

- Auteur: le prince Antoine, né 11 juin 1735, † 16 janv. 1796; titre pruss. de „Durchlaucht“, transmissible à tous les descendants, Berlin 4 nov. 1819. Possession: le fideicommiss de Reisen, cercles de Lissa et Ravitsch, fondé en 1775 et confirmé 16 janv. 1783, auquel est attaché le droit de membre héréditaire de l'ancienne Chambre des seigneurs de Prusse 12 oct. 1854. — V. l'édition de 1848 p. 208.
 † Antoine-Stanislas, 5e Fürst Sułkowski, Alt. Sérén., né à Reisen 6 févr. 1844, † à Munich 15 juin 1909; m.: 1^o à Bruxelles 3 sept. 1872 à Emma d'Alcántara des comtes d'Alcántara, née 22 sept. 1852, † 28 oct. 1877; 2^o à Breslau 20 août 1898 à — Joséphine Schmidt, née à Munich 9 mars 1859. [Chât. de Reisen près Lissa, Pologne.]
 Fils du 1er lit: † Pr. Alexandre, né à Reisen 18 sept. 1873, † à San Remo 10 mai 1905; m.: 1^o à Posen 20 févr. 1901 à Angela ctesse de Mycielin-Mycielska, née à Smogorzewo 20 juill. 1869, † à Gałowo 1er mars 1902; 2^o à Szafary 1er déc. 1903 à — Maria d'Użnańska, née à Szafary près Zakopane, Galicie, 8 mai 1885. [Chât. de Reisen.]

Sutherland

(maison Leveson-Gower).

Anglicans. — Dunrobin Castle, House of Tongue, Sutherland, Sutton Place près Guildford, Surrey, et Londres W 1, Hampden House, 61 Green street. — Maison anglaise dont la filiation remonte à Lawrence Gower 1312; sir Thomas Gower fut créé Baronet 2 juin 1620; prise du nom de Leveson-Gower par suite du mariage de sir Thomas Gower avec Frances, héritière de sir John Leveson, vers 1670; Baron Gower of Stittenham dans la pairie d'Angleterre 16 mars 1702; le 2e lord John viscount Trentham of Trentham et Earl Gower 8 juill. 1746; le 2e earl Granville, marquis de Stafford le mal 1786; Duke of Sutherland (comté écossais) par suite du mariage (v. ci-dessous) du 2e marquis George Granville avec Elizabeth countess of Sutherland et baroness of Strathnaver dans la pairie d'Écosse 28 janv. 1833 — tous ces titres dans la pairie de Grande-Bretagne. — V. l'édition de 1877, p. 322.

George Granville Sutherland Leveson-Gower, 5e *duke of Sutherland*, marquis of Stafford, earl Gower of Trentham, Gde-Bretagne, bar. Gower, Angl., earl of Sutherland and baron of Strathnaver, Écosse, né à Trentham 29 août 1888, fils du 4e *duke Cromartie*, né à Londres 20 juill. 1851, † à Dunrobin Castle 27 janv. 1913; Lord-lt. of Sutherland, ancien Lord *gd-commissaire* de l'Église d'Écosse, grand prior of Primrose league, col. hon. du 5e bat. (territ.) des Seaforth Highlanders; m. à Londres 11 avril 1912 à — lady Eileen Gwladys Butler des earls of Lanesborough, née à . . . 3 nov. 1891, ancienne *gde-maitresse* de la cour de la reine.

Frère et sœur.

1. † Lord Alistair St. Clair Leveson-Gower, né à Lilleshall 24 janv. 1890, † à Johannesburg, Afrique du Sud, 28 avril 1921, lt. brit. aux Royal Horse Guards; m. à Boulogne . . avril 1918 à — Elizabeth-*Hélène* Demerest, née à (remariée. à 1922 à Georges cte *Luders-Weymarn*, ancien att. à Paris. [. . . .]).
2. Lady *Rosemary* Millicent Leveson-Gower, née à Dunrobin Castle 9 août 1893; m. à Londres 8 mars 1919 à William Humble Eric Ward viscount Ednam des earls of Dudley. [. . . .]

Mère.

Duchess douair. of Sutherland née lady *Millicent* Fanny Saint Clair-Erskine des earls of Rosslyn, née à Dysart House 20 oct. 1867; m. à Londres 20 oct. 1884 (v. ci-dessus; remariée: 1^o à Rochampton 17 oct. 1914 à Percy Desmond Fitzgerald, major brit.; 2^o à Paris . . oct. 1919 à George Hawes, col. brit. [*Paris*, 18 rue Miramestil.]

Frère du père

du 1er mariage du gd-père, le 3e duke George, né 19 déc. 1828, † 22 sept. 1892, avec Anne, 4e countess of Cromartie, née Mackenzie, née 21 avril 1829, m. 27 juin 1849. † 25 nov. 1888.

† Francis Leveson-Gower, 5e earl of Cromartie, né 3 août 1852, † 24 nov. 1893; m. à Londres 2 août 1876 à — l'hon. *Lilian* Janet Macdonald des lords Macdonald, née à Armadale 21 janv. 1856 (remariée à Londres 7 nov. 1895 à Reginald Cazenove, † à Boscombe 5 sept. 1905 [*North Lodge*, Ascot]).

- Filles: 1) Lady *Sibell* Lilian Mackenzie Leveson-Gower, 6e countess of Cromartie, viscountess Tarbat of Tarbat, baroness Castlehaven of Castlehaven and baroness Macleod of Castle Leod (depuis le 25 févr. 1895), née à Londres 14 août 1878; m. à Londres 16 déc. 1899 à Edward Walter Blunt-Mackenzie, ancien maj. [*Castle Leod*, Ross.]
- 2) Lady *Constance* Leveson-Gower, née à Newhall 19 janv. 1881; m. à Tain, Rosshire, 19 avril 1904 à Sir Edward Austin Stewart-Richardson, bart. † (de blessures reçues au combat) 28 nov. 1914. [*Pitfour Castle*, Perthshire.]

Frères du grand-père

du mariage du bisaïeul, le 2e duke George, né 8 août 1786, † 28 févr. 1861, avec lady Harriet Howard des earls of Carlisle, née 21 mai 1806, m. 27 mai 1823, † 27 oct. 1868.

1. † Lord Albert Leveson-Gower, né 21 nov. 1843, † 23 déc. 1874; m. à Londres 19 mars 1872 à — *Grace* Emma des baronets Abdy, née à Albynes 6 juin 1846. [. . . .]

Fils: *Frederick* Neville Leveson-Gower, né à Londres 31 mai 1874, ancien MP. [*Londres*, Traveller's, Brooks et St. James' Clubs.]

2. † Lord Ronald Charles Leveson-Gower, né à Londres 2 août 1845, ancien MP., cons. ass. de la National Gallery, † à

Frère du bisaïeul

du mariage du trisaïeul, le 1er duke George, né 9 janv. 1758, † 19 juill. 1833, avec Elizabeth countess of Sutherland, née 24 mai 1765, m. 4 sept. 1785, † 29 janv. 1839.

† Lord Francis Leveson-Gower, né 1er janv. 1800, † 18 févr. 1857 (adopta en 1833, avec autorisation roy., le nom d'*Egerton*), depuis le 6 juill. 1846 1er earl of Ellesmere et viscount Brackley dans la pairie d'Angleterre; m. 18 juin 1822 à Harriet Greville, née, † 17 avril 1866.

Enfants: 1) † George Egerton, 2e earl of Ellesmere, né 15 juin 1823, † 19 sept. 1862; m. à Londres 29 avril 1846 à lady Mary Louisa Campbell des earls of Cawdor, née à Stackpole Court 7 janv. 1825, † à Burwood House, Cobham, 24 nov. 1916.

- Fils: † Francis Charles Granville Egerton, 3e earl of Ellesmere, né à Londres 5 avril 1847, † ibidem 13 juill. 1914; m. à Londres 9 déc. 1868 à — lady *Katharine* Louisa Phipps des marquesses de Normanby, née à Londres 31 janv. 1850. [*Londres SW*, Bridgewater House; *Worsley Hall*, Manchester, et *Manor House, Brackley*, Northampton.] Enfants: a. Lady *Mabel* Laura Egerton, née à Londres 16 déc. 1869. [. . .]
- b. Lady *Alice* Constance Egerton, née à Londres 12 nov. 1870, artiste-peintre. [. . .]
- c. Lady *Beatrice* Mary Egerton, née à Worsley Hall 5 nov. 1871; m. à Knightsbridge 5 août 1896 à George lord Rochdale, col. hon. de l'armée brit., dir. gén. d'aff. de Kelsall et Kemp. [*Beechwood*, Rochdale.]
- d. *John* Francis Granville Scrope Egerton, 4e earl of Ellesmere, viscount Brackley, né à Londres 14 nov. 1872, col. de l'armée brit., col. hon. du RI Army Service Corps; m. à Londres 28 oct. 1905 à — *Violet* Lambton des earls of Durham, née . . . 3 juill. 1880. [*Londres SW*, Bridgewater House.] Enfants: a) Lady *Anne* Katharine, née à . . . 26 mars 1908.
b) Lady *Jane* Mary, née à Worsley 22 sept. 1909.
c) Lady *Mary*, née à . . . 4 sept. 1911.
d) Lady *Susan* Alice, née à . . . 2 déc. 1913.
e) *John* Sutherland, viscount *Brackley*, né à . . . 10 mai 1915.
f) Lady . . . , née à . . . 20 juill. 1918.
- e. L'hon. *Francis* William George Egerton, né à Worsley Hall 4 déc. 1874, capit. de yeom.; m. à Londres 2 nov. 1897 à — *Hilda* Margaret Curteis, née à Lichfield. [*Londres SW*, 1 Wilton Terrace.] Enfants: a) *Phyllis* Mary Egerton, née à Londres 15 oct. 1900.
b) *Cyril* Reginald, né à . . . 7 sept. 1905.
- f. L'hon. *Thomas* Henry Frederick Egerton, né à Worsley Hall 10 sept. 1876; m. à Londres 23 oct. 1902 à — lady *Bertha* Anson des earls of Lichfield, née à Londres 22 août 1879. [*Londres W*, 13, Portman sq.] Filles: a) *Mildred* Helen, née à Londres 15 nov. 1903.
b) *Pamela* Katharine, née à . . .
- g. Lady *Katharine* Augusta Victoria Egerton, née à Londres 2 déc. 1877; m. à Londres 3 juin 1905 à Charles Hardy. [*Chilham Castle*, Canterbury.]
- h. L'hon. *Wilfrid* Charles William Egerton, né à Worsley Hall 21 sept. 1879, ancien lt. brit., temp. lt. au 5e rég. de cav. de rés.; m. à Earley, Reading, 3 janv. 1914 à — *Florence* Maletha Reade, née . . . [*Londres*, White's Club.]
- i. Lady *Leila* Georgiana Egerton, née à Londres 23 déc. 1881.
- 2) † L'hon. Francis Egerton, né 15 sept. 1824, † 15 déc. 1895; m. à Londres 26 sept. 1865 à lady *Louisa* Cavendish des dukes of Devonshire, née 16 mars 1835, † à Hardwick Hall 21 sept. 1907. Enfants: (1) *William* Francis Egerton, né à Londres 1er mars 1868, capit. brit. du West Kent Yeomanry; m. à Londres 7 août 1894 à — lady *Alice* Osborne des dukes of Leeds, née 17 mai 1869. [*Gawithfield*, Ulverston.] Fils: *Francis* Egerton, né à . . . 17 janv. 1896.
- (2) *Blanche* Harriet Egerton, née à Londres 27 juin 1871. [*St. George's Hill*, Byfleet, Surrey.]
- (3) *Dorothy* Charlotte Egerton, née à Lismore Castle 6 oct. 1874.
- (4) *Christian* Mary Egerton, née à Londres 17 juin 1876.
- 3) † L'hon. Algernon Egerton, né 31 déc. 1825, † 14 juill. 1891; m. à Londres

22 janv. 1863 à Alice Cavendish des dukes of Devonshire, née à Londres 18 juill. 1837, † à Londres 28 mars 1905.

Enfants: (1) *Margaret* Louisa Egerton, née à Londres 16 juill. 1864; m. à Londres 10 oct. 1901 à George Chichester May. [*Dublin.*]

(2) *Blanche* Susan Egerton, née à Worsley Old Hall 15 déc. 1865. [*Londres SW, 3 Belgrave Place.*]

(3) *Katherine* Alice Egerton, née à Londres 24 juill. 1867.

(4) *Violet* Eleanor Egerton, née à Londres 24 juin 1872; m. à Londres 27 janv. 1914 à Frederick Walter Stephenson. [*Boscombe, Bournemouth, Boyton House.*]

(5) *Mary* Florence Egerton, née à Worsley Old Hall 17 sept. 1874.

(6) *Evelyn* Harriet Egerton, née à Worsley Old Hall 3 nov. 1879.

4) † L'hon. Arthur Egerton, né 6 févr. 1829, † 25 févr. 1866; m. à Londres 2 juin 1858 à — *Helen* Smith, née à Londres 1837 (remariée à Londres 15 juill. 1875 à Sir William J. Gascoigne, MG. brit. en retr. [*Londres*]).

Enfants: (1) *Granville* George Algernon Egerton, né à Londres 10 mai 1859, MG. brit. [*Londres SW, 12 St. James' Place.*]

(2) *Cecil* Martin Egerton, né à Londres 2 déc. 1860; m. à 16 août 1906 à — Gladys Mary Sharpe, née à 18 . . [*Chesham Bois, Bucks.*]

(3) *Louisa* Blanche Egerton, née à Londres 13 mai 1862; m. à Londres 14 août 1888 à John Jameson. [*Glen Lodge, Sligo.*]

(4) *Claud* Francis Arthur Egerton, né à Londres 23 janv. 1864, ancien lt. dans l'armée ind.; m. à Londres 28 juin 1900 à — *Alexandra* veuve (Charles) Bellairs, née Ritchie, née à . . . [*Britains, West Horby, Surrey*]
Fils: *Scrope* Arthur Francis Sutherland Egerton, né à Nagpore 12 juin 1902.

(5) *Arthur* Frederick Egerton, né à Londres 15 janv. 1866, ancien capit. au 1er bat. des Queen's Own Cameron Highlanders. [*Londres, Naval and Military Club.*]

5) Lady *Alice* Harriet Frederica Egerton, née à Trentham 10 oct. 1830; m. à Londres 25 juill. 1854 à George Henry Byng, 3e earl of Strafford, † 28 mars 1898. [*Londres SW, 13 Lower Berkeley street.*]

Talleyrand-et-Sagan*.

Catholiques. — Sagan, Silésie pruss., chât. Le Marais, Seine-et-Oise, et Paris, 50 avenue du Bois de Boulogne. — Auteur: Hélié Talleyrand, seigneur de Grignols (Dordogne) 1199, fils cadet d'Hélié V, comte de Périgord (1166—1205); érection de la seigneurie de Grignols en comté 1613; jonction du nom de Périgord vers 1750; Charles-Maurice de Talleyrand-Périgord, né 13 févr. 1754, († 17 mai 1838, fut créé Prince de Bénévnt (titre franç., primog.) 5 juin 1806, Duca di Dino titre napolitain, primog.) 9 nov. 1815; Pair de France, ordonnance du 25 déc. 1815 Duc franç. de Talleyrand (primog.) 28 sept. 1817; acquisition par héritage de la principauté fleffée pruss. de Sagan (v. ci-dessus) par suite du mariage (v. ci-dessous) du 2e duc avec Dorotheë psse de Courlande, Semigalle et Sagan et collation pruss. du titre (primog.) de Herzog zu Sagan et, pour le fils et le petit-fils aînés, Prinz von Sagan, avec la qualification d'Alt. Sérén., Sanssouci 19 juin 1846; le titre de Duca di Dino transféré à Hélié 5e duc de Talleyrand, Rome 10 juill. 1912. — V. les éditions de 1836, p. 209, et 1893, p. 484. — Les membres de cette maison portent le nom de famille: de Talleyrand-Périgord.

Marie - Pierre - Camille - Louis - *Hélié* de Talleyrand - Périgord, 5e duc de *Talleyrand*, 5e duca di Dino [transfert ital. Rome 10 juill. 1912], né à Mello

23 août 1859, fils du 4^e duc Boson, né à Paris 16 mai 1832, † à Paris 21 févr. 1910, et de Jeanne-Marguerite Seillière, née à Paris 20 avril 1839, m. à Paris 2 sept. 1858, † à Loches, Indre-et-Loire, 12 oct. 1905; m. à Londres 7 juill. 1908 à — *Anna* épouse divorcée du comte Boniface de Castellane (lequel mariage, dissous par divorce le 11 avril 1906, fut déclaré valide par le St-Siège 17 juill. 1915), née ctesse Gould, née à New York 5 juin 1878.

Enfants : 1) Charles-Maurice-Pierre-Jason-Howard de Talleyrand-Périgord, 4^e *Herzog zu Sagan* [par renoncement de son père], Alt. Sérén., né au châ. du Marais, Seine-et-Oise, 16 juill. 1909.

2) *Hélène-Violette* de Talleyrand-Périgord, née à Paris 19 févr. 1915.

Frère.

Paul-Louis-Marie-Archambaud-Boson, duc de Valençay, né à Paris 20 juill. 1867 [Paris, 11bis av. Charles Floquet, et châ. de Valençay, Indre]; m. à Londres 4 oct. 1901 (mariage dissous par divorce en juin 1904) à Helen Morton, née à Newport, Rhode Island . . août 1876. [. . .]

Frère et sœur du père,

a) germain, du 1^{er} mariage du grand-père, le 3^e duc Louis, né 12 mars 1811, † 21 mars 1898, avec Alix des ducs de Montmorency, née 13 oct. 1810, † 13 sept. 1868.

1. † Nicolas-Raoul-Adalbert, 1^{er} duc de Montmorency (v. l'art. Montmorency), né à Paris 20 mars 1837, † ibidem 26 mars 1915; m. à Paris 4 juin 1866 à Carmen Aguado y Mac Donell des marquises de Las Marismas del Guadalquivir, née à Paris 1847, † 24 nov. 1880.

Fils : Napoléon-Louis-Eugène-Alexandre-Anne-Emmanuel, 2^e duc de Montmorency, cte de Périgord, né à Paris 26 mars 1867, capit. de cav. de rés. d'état-major franç., chev. d'honneur et de dévotion de l'Ordre souv. de Malte; m.: 1^o à Paris 1^{er} juill. 1891 à Anne de Rohan-Chabot, née 10 avril 1873, † à Paris 10 avril 1903; 2^o à Paris 15 nov. 1917 à — Cecilia née Ulman, veuve (Ferdinand, † 1914) Blumenthal, née à New York . . . [Paris, 34 avenue du Bois de Boulogne.]

b) consanguine, du 2^e mariage du gd-père avec Pauline née de Castellane, née 6 juill. 1823, m. 4 avril 1861, † 9 mars 1895.

2. Marie-Dorothée-Louise, née à Valençay 17 nov. 1862; m. 1^o à Sagan 6 juill. 1881 à Charles-Egon pr. hér., puis prince de Fürstenberg, Alt. Sérén., † 27 nov. 1896; 2^o à Paris 2 juin 1898 à Jean cte de Castellane. [Paris, 12 bis avenue Bosquet.]

Frère du grand-père

du mariage du bisaïeul, le 2^e duc Edmond, né 2 août 1787, † 14 mai 1872, avec Dorothée née pèse de Courlande, Semigalle et Sagan, née 21 août 1793, m. 22 avril 1809, † 19 sept. 1862.

† Alexandre-Edmond marquis de Talleyrand-Périgord, né 15 déc. 1813, † 9 avril 1894, 3^e duc de Dino (jusqu'au 25 janv. 1887); m. 8 oct. 1839 à Valentine de Sainte-Aldegonde, née 29 mai 1820, † 23 sept. 1891.

Fils : 1) † Charles-Maurice-Camille, 4^e duc de Dino (par cession de son père du 25 janv. 1887), né à Paris 25 janv. 1843 (?), † à Rome . . janv. 1917; m.: 1^o à Nice 18 mars 1867 à Elizabeth Curtis, née 12 nov. 1847 (divorcée 11 août 1886 [Paris]); 2^o à Paris 25 janv. 1887 à Adèle divorcée (16 mars 1886 de Frederic William) Stevens, née Livingston Sampson, née à New York 23 août 1841, † . . juill. 1912 (divorcée Paris 3 avril 1903).
Fille du 1^{er} lit : Pauline-Marie-Palma, née à Venise 2 avril 1871; m. à Paris 25 sept. 1890 à Mario Ruspoli principe di Poggio-Suasa.

2) † Archambaud-Anatole-Paul cte de Talleyrand-Périgord, né à Florence 25 mars 1845, † à Lausanne 8 avril 1918, lt.-col. à la s. de l'a. pruss.; m. au châ. de Günthersdorf, Silésie, 3 mai 1876 à — Anne-

Charlotte-Élisabeth-Joséphine-Marie de Gontaut-Biron, née à Bâton près Paris 5 juill. 1847, † . . . avril 1922.

Enfants : (1) Ctesse Anne-Hélène-Alexandrine-Henriette-Marie, née à Günthersdorf 14 juin 1877; m. à Paris 16 mars 1907 à Édouard Dreyfus y Gonzalez comte de Premio Real. [Paris, 31 av. Pierre Ier de Serbie, et châ. de Pontchartrain, Seine-et-Oise.]

(2) Ctesse Félicie-Élisabeth-Marie, née à Berlin 21 déc. 1878; m. à Lausanne 11 mai 1907 à Louis Dreyfus y Gonzalez mis de Villehermose. [Paris, 80 rue de l'Université, et châ. de Pontchartrain, Seine-et-Oise.]

(3) Cte Hély-Charles-Louis, né à Florence 20 janv. 1882. [Berlin.]

(4) Cte Alexandre-Jean-Maurice-Paul, né à Sternbach, prov. de Prusse-Occid., 8 août 1883, capit. de cav. pruss. en retr. [. . .]; m. à Londres 5 févr. 1914 à Anne-Marie Rohr, née à Berlin 13 déc. 1887 (divorcée à Berlin 14 juill. 1914; remariée [Munich]).

T a r e n t e *

(maison Macdonald, éteinte dans les mâles).

Catholiques. — Maison d'Écosse, dont l'un des membres, Neil Mac Donald, vint s'établir en France 1746; Alexandre Macdonald, né à Sedan 17 nov. 1765, † 24 sept. 1840, fut créé Duc de Tarente (Taranto, prov. de Lecce, Italie; titre franç., primo.) 30 mars 1806, lettres patentes du 7 juill. 1809; Pair de France 4 juin 1814, Duc-pair hér. par ordonnance du 31 août 1817, lettres patentes du 2 mai 1818. — V. l'édition de 1891, p. 440. — Les membres de famille portent le nom: Macdonald de Tarente.

† Napoléon-Louis-Alexandre-Fergus Macdonald, 3e duc de Tarente, né au châ. de Courcelles-le-Roy, Loiret, 23 janv. 1854, † à Paris 15 févr. 1912, fils du 2e duc Alexandre, né 11 nov. 1824, † 6 avril 1881, et de Sidonie Weltner, née 26 sept. 1822, m. 28 janv. 1849, † 8 janv. 1879; m. à Douai 22 nov. 1899 à Valentine veuve (Louis-Ernest, † 8 juin 1897) Camescasse, née Luce Delegorque, née à Douai 10 mars 1854 (divorcée Paris 7 oct. 1901 [. . .]).

Sœurs.

1. Marie-Ernestine-Suzanne Macdonald de Tarente, née au châ. de Courcelles-le-Roy 4 oct. 1859; m. à Paris 2 oct. 1881 à Fabio Guagni des Marcovaldi. [. . .]
2. Marie-Alexandre-Sidonie-Marianne Macdonald de Tarente, née au châ. de Courcelles-le-Roy, 26 déc. 1860; m. à Paris 29 févr. 1880 à Arthur Hamilton Coates. [Lahore.]

† Tascher de la Pagerie, 1889—1922.

T e c k

(maison des comtes de Hohenstein).

Évangéliques. — Shrewsbury, Angleterre, Shotton Hall. — François comte de Hohenstein, né 27 août 1837, † 20 janv. 1900, fils d'Alexandre duc de Wurtemberg, né 9 sept. 1804, † 4 juill. 1885, et de sa femme morgan. (m. 2 mai 1835), Claudine née ctesse de Rhédey, comtesse de Hohenstein (titre austr.) par diplôme daté de Vienne 16 mai 1836, † 1er oct.

180e année. — [Imprimé 22 mars 1923.]

1841, reçut le titre wurtembergeois de Prince de Teck (ruines près d'Owen, cercle du Danube, Wurtemberg) avec la qualification de „Durchlaucht“, Stuttgart 1er déc. 1863; titre reconnu en Autriche Vienne 21/27 janv. 1864; titre wurtemb. de Duc de Teck (primog.) et rectification des armes, Stuttgart 16 sept. 1871; titre d'Altesse (coll. britann.) pour le 1er duc François 11 juill. 1887 et pour le 2e duc Adolphe 20 juin 1911. — V. les éditions de 1889, p. 93, et 1890, p. 385. — En vertu d'une Autorisation roy. brit. du 16 juill. 1917 tous les membres de cette maison ont adopté le nom de Cambridge.

Adolphe-Charles-Alexandre-Albert-Édouard-Georges-Philippe-Louis-Ladislas, ci-devant Herzog von Teck, Alt., maintenant *marquess of Cambridge* [coll. brit. du 16 juill. 1917], earl of Eltham, viscount Northallerton, né à Kensington Palace 13 août 1868, fils du 1er duc François (v. ci-dessus) et de Mary Adélaïde psse de Gde-Bretagne et d'Irlande et de Hanovre, née 27 nov. 1833, m. 12 juin 1866, † 27 oct. 1897; constable et gouv. de Windsor Castle, lt.-col. brit. en retr., aide de camp pers. du roi, col. hon. du 8e (City of London) bat. du London Rgt.; m. à Eaton Hall 12 déc. 1894 à — lady *Margaret Grosvenor* des dukes of Westminster, née 9 avril 1873.

- Enfants: 1) *George-François-Hugh*, earl of Eltham, né à Grosvenor House 11 oct. 1895, lt. brit.
 2) Lady *Victoria-Constance-Mary*, née à White Lodge 12 juin 1897.
 3) Lady *Hélène-Frances-Augusta*, née à Grosvenor House 23 oct. 1899; m. à Windsor Castle . . sept. 1919 à Evelyn Gibbs, lt.-col. brit. aux Coldstream Guards.
 4) Lord *Frédéric-Charles-Édouard*, né à Vienne, Autriche, 23 sept. 1907.

Frères et sœurs.

1. *Victoria-Marie-Augustine-Louise-Olga-Pauline-Claudine-Agnès*, née à Kensington Palace 26 mai 1867, Dr. mus. hon. c. de l'université de Londres, D. de l'O. de la Jarretière; m. à Londres 6 juill. 1893 à George pr. de Galles, act. roi de Grande-Bretagne et d'Irlande, Majesté.
2. *Alexandre-Auguste-Frédéric-Guillaume-Alfred-George*, earl of Athlone [coll. brit. 16 juill. 1917], viscount Trematon, né à Kensington Palace 14 avril 1874, brig. gén. brit., aide de camp pers. du roi, major de rés. du 2e Life Guards; m. à Windsor 10 févr. 1904 à — *Alice* psse roy. de Gde-Bretagne et Irlande, etc., née 25 févr. 1883, Alt. Roy. [Windsor Castle, Henry III Tower.]

- Enfants: 1) Lady *May-Helen-Emma*, née à Claremont, Esher, 23 janv. 1906.
 2) *Rupert-Alexandre-George-Auguste*, viscount Trematon, né à Claremont, Esher, 24 août 1907.

Thun et Hohenstein*.§

Catholiques. — Château de Tetschen sur l'Elbe, Bohême, Kwassitz, Moravie, et Vienne I, am Hof 13. — Noblesse féodale du Tyrol qui paraît authentiquement depuis Bertholdus de Tonno (Pertoldus de Tunne) 1145 (v. Hormayr, Geschichte der Grafenschaft Tyrol, II, 2, p. 68—69; Échansons hér. de l'évêché de Trente 9 mars 1469; Échansons hér. de Brixen 1558; Barons et bannerets du St-Empire (transfert du titre baronial conféré d. d. Worms 7 déc. 1495 à une autre ligne, éteinte vers 1497) avec jonction des armes de Caldes, d. d. Prague 9 mars 1604; incolat bohémien 13 nov. 1627; Comte du St-Empire 24 août 1629; Comte boh. 8 juill. 1631; seigneur dans la Haute-Autriche 22 avril 1692; Prince (Fürst) autrichien (primog.), titre attaché au fideicommiss de Tetschen et qualification de „Durchlaucht“ Vienne 19 juill. 1911. — Armes, v. l'édition de 1912. — Possession: le fideicommiss de Tetschen (érigé en 1671), district de Tetschen sur l'Elbe, Bohême. —

V. aussi le Taschenbuch der Gräflichen Häuser. — Les cadets de cette maison portent le nom de „Grafs (Gräfin§) von Thun und Hohenstein“.

- Jaroslav** - François de Paule - Frédéric - Désidère - Marie - Joseph - Romédée *Fürst von Thun und Hohenstein*, Alt. Sérén., né à Tetschen 23 mai 1864, fils de Frédéric cte de Thun et Hohenstein, né à Tetschen 8 mai 1810, † ibidem 24 sept. 1881, et de Léopoldine née ctesse de Lamberg, née à Brünn 9 avril 1825, m. à Prague 15 sept. 1845, † à Prague 10 avril 1902; succ. à son frère, le 1er pr. François (v. ci-dessous); propr. de Perutz avec Slavětín et Vrblíčan, Boh., et de Kwassitz, Moravie, Dr. en droit, ancien chamb. et cons. int. imp. et roy. et membre hér. de l'ancienne chambre des seigneurs autrich.; m. à Prague 6 juin 1887 à — *Marie* ctesse Chotek de Chotkowa et Wognin, née à Berlin 11 juill. 1863, ancienne DdP., DCr.
- Enfants: 1) Gräfin§ *Léopoldine*-Marie-Rodolphine, née à Prague 16 avril 1889.
- 2) Graf§ *François* - Antoine - Bohuslaw - Marie, né à Prague 17 déc. 1890, sgr fidéicomm., ancien chamb. imp. et roy. et lt. de rés. des troupes automob.; m. à Prague 4 mars 1916 à — *Françoise* psse de Lobkowitz, née à Prague 2 avril 1893, DCr. [*Tetschen.*]
- Enfants: (1) Gräfin§ *Ida*-Marie-Andrée-Élégie-Josèphe, née à Gratz 30 nov. 1916.
- (2) Graf§ *Christoph-Simon*-Jaroslav-Eugène-François de Paule-Antoine Frédéric-Bohuslaw-Judas-Thaddée-André-Avellinus-Martin-Marie, née à Prague 10 nov. 1918.
- (3) Graf§ *Ferdinand* - Joseph - Léopold - François de Paula - Zephyrin-Joseph de Cal.-Judas-Thaddée-Liborius-Marie, né à Tetschen 26 août 1921.
- 3) Gräfin§ *Wilhelmine*-Marie-Scolastique, née à Prague 11 déc. 1892, DCr.; m. à Vienne 17 avril 1918 à Ernest bar. de Loudon, chev. hon. de l'O. souv. de Malte. [*Bystritz*-am -Hostein, Moravie.]
- 4) Gräfin *Marie-Anne*-Longina-Antonie, née à Prague 15 mars 1897, DCr.; m. à Tetschen 8 janv. 1920 à Alfred cte de Neipperg, cap. de cav. en retr. [*Grünwald* près Munich.]
- 5) Gräfin *Sophie*-Marie-Ernestine-Joséphine-Antonie, née à Prague 28 nov. 1901; m. à Tetschen 5 juill. 1922 à Joseph cte de Lerchenfeld, popr. de Köfering et Schönberg, lt. bav. de rés. en retr. [*Köfering*, Haut Palatinat.]
- 6) Graf *Ernest*-Léopold-François-Marie-Julien, né à Kwassitz 9 janv. 1905.

Frère.

- † François 1er *Fürst von Thun und Hohenstein*, né à Tetschen 2 sept. 1847, † ibidem 1er nov. 1916, cons. int. et chamb. imp. et roy., ancien statthalter du royaume de Bohême, ancien min.-prés. et min. de l'intérieur, major en retr.; m.: 1° à Prague 18 mai 1874 à Anne-Marie psse de Schwarzenberg, née à Prague 1er mai 1854, † à Vienne 24 déc. 1898; 2° à Prague 21 janv. 1901 à — *Ernestine* veuve ctesse (Eugène, † à Méran 22 juin 1897) Wratislaw de Mitrowitz, née ctesse de Thun et Hohenstein, née à Prague 24 nov. 1858, ancienne DdP. autr., DCr., et D. de la Cr. d'honn. de l'O. souv. de Malte. [*Prague*, Chât. de Perutz, et *Vienne IV*, Brucknerstr. 8.]
- Fille du 2d lit: Gräfin§ *Anne-Marie*-Wilhelmine-Léopoldine-Eugénie-Caroline-Françoise-Jeanne-Josèphe, née à Tetschen 19 mars 1903; m. à Tetschen 10 mai 1921 à *Wolfgang* bar. de Thienen-Adlerflycht, ancien lt. de rés. imp. et roy. [Chât. de *Neuhaus* près Gnihl, Salzbourg.]

Torlania, 1900.

Trabia*

(maison Lanza).

Catholiques. — Palerme, pal. Butera. — Maison féodale de l'Italie du Nord qui parait en Sicile au XIIIe siècle; Blasco Lanza (Lancia), né en 1466, † 1525, barone de Trabia 1509; Conte de Mussomeli 1564; Príncipe de Trabia 1601; Acquisition par héritage des titres des maisons Branciforte et Reggio par suite du mariage de Giuseppe Lanza prince de Trabia, né 31 oct. 1780, † 2 févr. 1855, avec Stefania Branciforte, née à Palerme 21 juill. 1788, † à Naples 9 déc. 1843, principessa di Butera (avec la grandesse d'Espagne de 1re cl.) et principessa di Campofiorito (avec la grandesse d'Espagne de 1re cl.); Acquisition par héritage des titres de la maison Spinelli par suite du mariage de Piétro Lanza prince di Butera e di Scordia, né . . août 1807, † 27 juin 1855, avec Eléonora Spinelli principessa di Scalea, marchesa di Misuraca, née 5 sept. 1813 m. 29 juin 1832, † 25 mars 1889. Reconnaissance ital. des titres de Principe di Trabia, Principe di S. Stefano di Mistretta, Duca di Camastra, Conte di Mussomeli, Conte di Sommatino, Barone di Dorilli, Barone di Rigiulfo, Signore di Dammisa, Principe di Butera, Principe di Pietraperzia, Principe di Scordia, Principe di Leonforte, Principe di Catena, Duca di S. Lucia, Duca di Branciforte, Marchese di Militello, Marchese di Barrafranca, Conte Mazzarino, Conte di Raccuja, Barone di Fontana Murata, Barone del Biviere di Lentini, Barone di Imbrici, Signore di S. Maria di Niscemi, Signore di Occhialà, Principe di Campofiorito, Marchese della Ginestra, Barone di Valguarnera Radali (tous transmissibles par ordre de primog. d'après le droit sicil.), Principe di Scalea, Marchese di Misuraca (transmissibles par ordre de primog. d'après le droit napol.) et des prédicats (pour les deux sexes) di Morano, di San Domenico, di Saracena, di Ajeta, Rome 5 mai 1899. — Armes: v. l'édition de 1908, p. 463. — Les membres de cette famille portent le nom: Lanza.

Pietro-Bonaventura-Giuseppe-Francesco-Stefano-Ercole-Ottavio-Firenze-Nicola-Ignazio-Salvadore-Emanuele-Teofilo-Giovacchino Lanza - Branciforte, 12e prince de Trabia, prince de Butera, prince de Scordia, di Santostefano, di Pietraperzia, di Campofiorito e di Scalea, di Catena e Leonforte, duca di Camastra, di S. Lucia e di Branciforte, marchese di Militello, di Barrafranca, della Ginestra e di Misuraca, conte di Mussomeli, di Sommatino, di Mazzarino e di Raccuja, barone di Dorilli, di Rigiulfo, di Fontanamurata, di Lentini, d'Imbrici, di Valguarnera Radali, Signore di Dammisa, di Occhialà, di Sta Maria di Niscemi, di Morano, di Sta Domenico, di Saracena e di Ajeta, né à Florence 18 août 1862, fils du 11e pr. Giuseppe, né à Palerme 20 juin 1833, † à Munich 9 juill. 1868; sén. du royaume d'Italie, chev. hon. de l'O. souv. de Malte; m. à Palerme 6 déc. 1885 à — Giulia Florio, née à Palerme 28 juin 1870, DdP. de la Reine d'Italie.

Enfants: 1) Giuseppe-Maria-Pietro-Ignazio-Ottavio-Blasco-Ernesto-Gabriele Paolo - Giovan - Battista - Vincenzo, prince di Scordia, né à Palerme 16 juin 1889, Dr. en droit, dép. au Parlement ital., cons. de lég. hon., lt. de rés. au rég. de cav. „Piemonte Reale“. [Palerme.]

2) Sofia-Maria-Giovanna-Eleonora-Caterina-Giulia-Giuseppina-Gabriella-Bianca-Rosalia-Cunegonda, née à Palerme 3 mars 1896; m. à Palerme 7 janv. 1922 à Gian-Giacomo Borghese dei principe Borghese. [Rome.]

3) Giovanna-Maria-Gabriella-Giulia-Sofia-Antonia-Domenica-Francesca-Vincenza di Paola-Rosalia-Teresa-Ottavia-Laura-Bianca, née à Palerme 6 juin 1897; m. à Palerme 26 janv. 1920 à Ugo Moncada etc di Caltanissetta, act. prince de Paternò. [Palerme.]

Frère et sœur.

1. *Ottavio* - Bonaventura - Ercole - Michele - Pietro - Marco-Giuseppe-Teofilo-Stefano - Felice - Paolo *duca Lanza* [titre ital., Rome 20 nov. 1905], *duca di Camastra*, né à Palerme 20 nov. 1863, chev. hon. de l'O. souv. de Malte; m. à Paris 15 nov. 1905 à — *Rose-Blanche* Ney d'Elchingen des princes de la Moskowa, née à Roquencourt 2 oct. 1871, D. d'honn. de S. M. la reine d'Italie. [Paris, 3 rue Michel-Ange.]
2. *Maria*, née à Palerme 16 juill. 1866; m. à Florence 5 août 1885 à Carlo prince Giustiniani-Bandini. [Rome.]

Mère.

Sofia passe douair. di Trabia née Galeotti, née à Florence 4 sept. 1839; m. à Florence 7 mars 1859, DdP. de la Reine-mère d'Italie. [Palerme.]

Frères et sœur du père

du mariage du gd-père, le pr. *Pietro Lanza* (v. ci-dessus) avec *Eléonora Spinelli* passa di Scalea (v. ci-dessus).

† Principe *Francesco Gerolamo Lanza* di Scalea [titre ital. 14 août 1911], né à Palerme 13 sept. 1834, † à Palerme . . juin 1919, sén. du royaume d'Italie; m. à Palerme 19 janv. 1863 à *Rosa Mastrogiovanni Tasca dei conti d'Almerita*, née à Palerme . . . , † à Palerme 26 oct. 1900.

Fils: 1) Principe *Pietro Lanza* di Scalea [titre ital. 4 mai 1921], né à Palerme 20 oct. 1863, député au parlement national, min. de la guerre, chev. hon. de l'O. souv. de Malte; m. à Palerme 27 juill. 1887 à — *Dorothea Fardella* baronessa di Moxharta, née à Palerme 4 nov. 1865. [Rome et Palerme.]

Enfants: (1) *Francesco*, né à Palerme 12 mars 1890.

(2) *Rosa*, née à Palerme 15 févr. 1892; m. à Florence . . janv. 1915 à *Antonio Spalletti* des comtes Spalletti. [Reggio nell'Emilia.]

(3) *Concetta*, née à Palerme 15 mai 1894.

(4) *Beatrice*, née à Palerme 25 avril 1895; m. à Palerme 29 oct. 1919 à *Giuseppe Spadafora dei principi di Spadafora*. [Palerme.]

(5) *Giulia*, née à Palerme 25 mars 1899.

(6) *Maria*, née à Palerme 2 mai 1900.

2) *Lucio*, né au châ. de Trabia 20 oct. 1866; m. à Palerme 1er mars 1891 à *Antonietta Mortillaro dei marchesi di Villarena*, née à Palerme 5 juill. 1868, † à Palerme 14 avril 1914. [Palerme.]

3) *Giuseppe*, né à Palerme 20 janv. 1870; m. à Paris 5 sept. 1906 à — *Valentine* Rousseau, née à Beyrouth, Syrie, 7 févr. 1883 (84?). [Palerme.]
Enfants: (1) *Rosa*, née à Palerme 3 févr. 1909.

(2) *Francesco*, né à Palerme 3 mars 1912.

4) *Nicolo*, *principe di Delibella* [titre ital. 12 août 1895], né à Palerme 24 févr. 1875; m. à Pietraperzia 6 déc. 1895 à — *Annieta* Drogo, née à Pietraperzia [Caltanissetta.]

2) † *Corrado Lanza* di Aieta, né à Palerme 5 janv. 1839, † à Florence 7 déc. 1913; m. à Palerme à *Rosa Lopez*, née à Palerme , † à Palerme 13 juin 1891.

Fils: 1) *Pietro*, né à Palerme 8 mars 1869; m. à Naples 27 avril 1891 à — *Ernestina* Sanfelice dei marchesi di Monteforte, née à Naples [. . . .]

2) *Giuseppe*, né à Palerme 21 janv. 1880; m. à Florence 8 déc. 1904 à — *Martina* Potter Jones, née à Cincinnati 3 sept. 1884. [Florence.]

Enfants: (1) *Blasco* , né à Florence 10 juin 1907.

(2) *Giovanna*, née à S. Marcello Pistoiese 24 août 1908.

3) † *Manfredi*, *marchese di Misuraca*, né à Palerme 23 juill. 1840, † ibidem 10 avril 1892; m. à Palerme 10 déc. 1881 à — *Ninfa* veuve baronne de Mandrascati, née Malerba, née à [. . . .]

4. *Stefania*, née à Palerme 9 févr. 1842, DdP. de la Reine-mère d'Italie; m. à Florence 7 mars 1859 à Gaetano Monroy pr. di Belmonte, † à Paris 6 oct. 1888. [*Rome.*]

Frères du grand-père

du mariage du bis-aïeul, le pr. Giuseppe di Trabia (v. ci-dessus) avec Stefania Branciforti pessa di Butera (v. ci-dessus).

- † Emmanuele conte di Mazzarino, né à Palerme 24 déc. 1827, † à Palerme 30 nov. 1876; m. à Solanto 28 avril 1865 à *Oliva* Montegna dei principi di Gangi, contessa di Assaro, née à Palerme 25 août 1845, † à Palerme 10 mai 1908.

Fils: *Giuseppe* conte Lanza [coll. ital. du 29 mars 1868], nobile del conti di Mazzarino [reconnais. ital. du 1er janv. 1900], né à Palerme 6 mars 1866, chev. d'honn. de l'O. souv. de Malte; m. à Rome 23 janv. 1888 à — Luisa Sarah Ruffo dei principi della Motta S. Giovanni, née à Naples 21 nov. 1868, DdP. de la Reine-mère d'Italie, D. de l'O. souv. de Malte. [*Palerme.*]

Enfants: (1) Maria-Francesco-Paolo-Sara-Luisa-Giuseppe-Oliva-Fabrizio-Lucia-*Emmanuele*, né à Palerme 10 mars 1890.

(2) Maria-Lucia-Giuseppa-Sara-Luisa-*Oliva*-Vivina, née à Palerme 5 févr. 1893; m. à Stresa, Lac Majeur, 11 sept. 1919 à Riccardo duca di Sangro. [*Rome.*]

(3) Beatrice-Oliva-Maria-Giuseppa-Sara-Luisa-*Lucia*, née à Palerme 21 nov. 1894.

(4) Maria-Giuseppe-Emmanuele-Sara-Luisa-*Oliva-Fabrizio*, conte di Assaro [coll. ital. du 4 déc. 1921], né à Palerme 28 mai 1896; m. à Rome 1er déc. 1921 à — *Conebita* di Villa Urrutia, née à Constantinople . . . 1902. [*Palerme.*]

† Trautson, 1763—98.

T r é v i s e *

(maison Mortier).

Catholiques. — Chât. de Livry, Seine-et-Marne, et Paris, 1 av. Victor-Emmanuel III. — Édouard-Adolphe-Casimir-Joseph Mortier, né au Cateau, Nord, France, 13 févr. 1768, † 28 juill. 1835, fut créé Duc de Trévisse (chef-lieu de prov., Italie; titre franç., primog.) 2 juill. 1808 et Pair de France 4 juin 1814 et 5 mars 1819; Baron-pair (sur majorat), lettres patentes du 16 juill. 1824. — V. l'édition de 1877, p. 326. — Les membres de cette maison portent le nom de famille: Mortier de Trévisse.

Édouard-Napoléon-César-Edmond Mortier, 5e duc de Trévisse, né à Paris 11 janv. 1883, fils du 4e duc Édouard, né à Paris 8 févr. 1845, † à Paris 2 juin 1912, et de Marguerite Petit de Beauverger, née à Paris 27 avril 1855, m. à Paris 14 nov. 1877, † à Biarritz 4 sept. 1921; m. à Paris 4 oct. 1913 à — Marie-Yvonne Lestrangle, née à Paris 13 août 1892.

Sœur.

Marguerite-Eugénie-Edmée-*Jeanne*, née à Paris 4 janv. 1882; m. à Paris 24 oct. 1904 à Hervé Budes vete de Guébriant. [*Paris*, 21 av. Montaigne.]

Frère du père

du mariage du gd-père, le 2e duc Napoléon, né 7 août 1804, † 29 déc. 1869, avec Anne-Marie Le Comte Stuart, née 24 mai 1808, m. 24 sept. 1828, † 7 janv. 1870.

† Hippolyte mis de Trévisse, né 2 mars 1840, † 30 janv. 1892; m. à Paris 5 mai 1865 à — Louise-Jeanne-*Gabrielle* de Belleyme, née

à Paris 12 mai 1846. [*Paris*, 11 rue Hamelin, et châ. de *Sceaux*, Seine.]

Fille: *Marie-Léonie*, née à Paris 8 févr. 1866; m. à Paris 26 avril 1888 à *Rodolphe* de *Faucigny*, pr. de *Cystria*, † à la *Basse-Terre*, *Guadeloupe*. 15 nov. 1907.

Umbriano del Precetto*

(maison de Montholon-Sémonville).

Catholiques. — Paris, 1 square Latour-Maubourg, et San Michele in Teverina, Italie. — La maison de Montholon, connue depuis 1207, a pris son nom du fief de Montholon près Autun; sa filiation remonte à Jean de Montholon 1323. Marquis de Montholon 1773; Comte de Lée pour le fils aîné 1787; Comte de l'Empire français (sur majorat) 28 mai 1809 et 13 avril 1811; Transmission héréd. du marquisat-pairie de Sémonville, lettres pat. du 14 août 1829. Bref de Pie IX portant substitution en faveur de Louis-Désiré marquis de Montholon-Sémonville des titres de prince de Umbriano del Precetto (primog.), Conte di San Michele 1er oct. 1847; Bref de Léon XIII réglant la transmission héréd. dans la ligne collatérale 24 sept. 1898; Reconnaissance ital. des susdits titres (primog.) et noble romano pour les cadets 10 sept. 1903; Décret du Roi d'Italie réglant la transmission éventuelle de ces titres aux cousins et fils adoptifs du 3e prince François, le marquis Jean de Montholon-Sémonville (v. ci-dessous) et son frère François de Montholon-Sémonville 14 avril 1904. — Armes: v. l'édition de 1905.

Jean-Charles-Gabriel-Catherine-Marie marquis de Montholon-Sémonville, 4e prince de *Umbriano del Precetto*, comte de *Lee*, né à *Morancey*, *Chartres*, 25 nov. 1875, succ. à son oncle et père adoptif le 3e prince François (v. l'édition de 1909), † à Paris 16 août 1909; m. à Paris 5 juill. 1899 à — *Marie-Gabrielle-Paule-Hélène* d'*Harcourt-Ollonde*, née à *Orléans* 24 août 1877.

Fille: *Marguerite-Hélène-Léonie-Marie* de Montholon, née à Paris 19 juin 1900.

U r a c h

(maison des comtes de Wurtemberg).

Catholiques. — Stuttgart. — Auteur: le duc Guillaume, né 27 déc. 1761, † 10 août 1830 (v. 1re partie, l'article Wurtemberg, IV. Ligne [non apte à succéder]), m. 23 août 1800 à *Guillemine* de *Tunderfeldt*, née 18 janv. 1777, † 6 févr. 1822; renonça à la succession 1er août 1801; son fils Guillaume comte de Wurtemberg, né 6 juill. 1810, cath. depuis 1867, † 17 juill. 1869, fut créé Herzog (duc) von Urach (cercle de la Forêt-Noire, Wurtemberg; titre wurtemb.; primog.) avec la qualification de „Durchlaucht“; ses autres descendants furent revêtus du titre wurtemb. de „Prinz (Prinzessin) von Urach“ avec la qualification de „Durchlaucht“, en conservant le titre de „Graf (Gräfin) von Wurtemberg“, 28 mai 1867 (diplôme daté de Stuttgart 10 janv. 1868). — V. les éditions de 1889, p. 95, et 1890, p. 389.

Guillaume-Charles-Florestan-Géro-Crescent, 2e Herzog von Urach, Graf von Wurtemberg, Alt. Sérén., né à Monaco 3 mars 1864, fils du 1er duc Guillaume (v. ci-dessus) et de *Florestine* pisse de Monaco, née 22 oct. 1833, m. 16 févr. 1863, † 24 avril 1897; gén. de cav. wurtemb. en retr., chev. hon. de l'O. souv. de Malte, chev. de l'O. de St-Hubert, de l'O. de l'Aigle Noir, de l'O. du Crancelin, etc.; m. à *Tegernsee* 4 juill. 1892 à *Amélie* d'asse en Bavière, Alt. royale, née 24 déc. 1865, † à Stuttgart 26 mai 1912.

- Enfants : 1) *Pessin Elisabeth-Augusta-Marie-Louise*, née au châ. de Lichtenstein 23 août 1894; m. à Tegernsee 5 avril 1921 à Charles pr. de Liechtenstein. [*Frauenthal*, Styrie.]
- 2) *Pessin Carole-Hilda-Élisabeth-Marie*, née à Stuttgart 6 juin 1896.
- 3) Pr. *Guillaume-Albert-Charles-Antoine-Paul-Géro-Marie*, né à Stuttgart 27 sept. 1897, lt. wurt. en retr. [*Stuttgart.*]
- 4) Pr. *Charles-Géro-Albert-Joseph-Guillaume-Antoine-Marie*, né au châ. de Lichtenstein 19 août 1899, lt. wurt. en retr. [*Stuttgart.*]
- 5) *Pessin Marguerite-Sophie-Florestine-Marie-Josèphe*, née au châ. de Lichtenstein 4 sept. 1901.
- 6) Pr. *Charles-Géro-Albert-Charles-Géro-Marie*, né à Hanau 18 oct. 1903.
- 7) Pr. *Rupprecht-Eberhard-Guillaume-Géro-Marie*, né à Stuttgart 24 janv. 1907.
- 8) *Pessin Mechtilde-Marie-Gabrielle-Florestine-Sophie Devota*, née à Stuttgart 4 mai 1912.

Frère.

Pr. *Charles-Joseph-Guillaume-Florestan-Géro-Crescent*, né à Ulm 15 févr. 1865, col. wurt. en retr. [*Stuttgart.*]

Ursel*

(maison de Schetz).

Catholiques. — Hingene, prov. d'Anvers, et Bruxelles, Hôtel d'Ursel. — Souche: Bernard de Schetzenberghe dit Schetz en 1308 d'une famille originaire de la noblesse féodale de Franconie. Acquisition de la seigneurie de Grobbendonck par Erasmus II, † 1550. Gaspard (1580), fils de ce dernier, acquit en 1561 la baronie de Wesemael (Brabant), à laquelle était attachée la dignité de maréchal héréd. de Brabant. Deux fils de Gaspar Schetz firent souche: L'un, Antoine, baron (1602), puis comte (1627) de Grobbendonck, dont la lignée s'éteignit en 1726. L'autre, Conrad, qui acquit par retrait lignager, en 1587, la seigneurie d'Hoboken, érigée en baronnie par les archiducs en 1600. Ce dernier adopté par Barbe d'Ursel, sœur de sa mère, 4 mars 1617, prend le nom et les armes de cette famille. Reichsgraf (comte du Saint-Empire) Presbourg 22 janv. 1638. Prince 8 août et Duc d'Ursel d'Hoboken (primog.) aux Pays-Bas autr. et dans les États héréditaires 19 août 1716. Baron de Wesemaele par cession (en 1713) et comte de Grobbendonck par héritage (en 1726) du dernier Schetz de la branche aînée. Prince d'Arche et de Charleville (en partie) par héritage avec les maisons de Salm et de Bourbon-Condé, 1718. Le titre de Duc d'Ursel reconnu par les Pays-Bas 1816; autorisation belge pour tous les membres de la maison de prendre le manteau et la couronne ducale 6 févr. 1884. — V l'édition de 1896, p. 525. — Les cadets portent le nom de comte ou comtesse d'Ursel.

Robert-Marie-Léon 7e duc d'Ursel, né à Bruxelles 7 janv. 1873, fils du 6e duc Joseph, né à Bruxelles 3 juill. 1848, † à Strombeek-Bever 15 nov. 1903; sén. du royaume de Belgique; m. à Paris 14 avril 1898 à — *Sabine* des comtes de Franqueville, née à Paris 15 août 1877.

- Enfants : 1) Cte *Charles-François-Henri-Joseph-Marie*, né à Bruxelles 18 nov. 1900.
- 2) Ctesse *Chantal-Josèphe-Hedwige-Marie-Sabine*, née à Middelkerke 18 juin 1902.
- 3) Ctesse *Antonine-Gabrielle-Marie*, née à Bruxelles 1er mai 1905.

Frère et sœur.

1. Ctesse *Adrienne-Carola-Claire-Henriette-Marie*, née à Paris 2 mars 1875; m. à Bruxelles 30 nov. 1904 à Henry cte de Boissieu, † . . . 1912. [*Paris.*]

2. † Cte Wolfgang-Pie-Benoît-Marie-Joseph-Gabriel, né à Hingene 7 sept. 1882, † (tué au combat) à Budingen près St-Trond 18 août 1914, lt. au 2e rég. de guides; m. à Paris 6 déc. 1905 à Jacqueline des comtes de Nevrlée, née à Paris 23 mars 1884 (remariée 27 janv. 1920 à Pierre cte d'Ursel, v. ci-dessous).
 Enfants: 1) Cte Gerard-Philippe-François-Marie-Joseph, né à Bruxelles 5 juin 1907.
 2) Ctesse Antonine-Jeanne-Marie-Simone, née à Boitsfort 10 sept. 1908.
 3) Ctesse Henriette-Gabrielle-Marie-Nicole, née à Bruxelles 20 avril 1911.
 4) Cte Elie-Wolfgang, né à Paris . . mars 1915.

Mère.

Dsse douair. Antonine d'Ursel, née de Mun des ms de Mun, née à Paris 14 nov. 1849; m. à Paris 16 mars 1872. [*Bruxelles.*]

Frères et sœurs du père,

- a) consanguin du 1er mariage du gd-père, le 5e duc Léon, né 3 oct. 1805, † 7 mars 1878, avec Sophie d'Harcourt, née 4 févr. 1812, m. 31 juill. 1832, † 31 mars 1842.
1. † Cte Henri, né 12 déc. 1839, † 9 sept. 1875; m. à Paris 16 juin 1873 à Isabelle de Clermont-Tonnerre, née à Glisolles, Eure, 6 mars 1849, † à Sceaux 3 juill. 1921.
 Fille: Ctesse Caroline-Chantal-Léonie-Marie-Noël, née à Bruxelles 25 déc. 1874; m. à Bruxelles 21 mai 1896 à Henry cte de Virieu. [*Paris.*]
- b) germains du second mariage du gd-père avec Henriette-Marie née d'Harcourt des ducs d'Harcourt, née à Paris 8 oct. 1828, m. à Paris 6 oct. 1847, † au châ. de Gissey-sur-Ouche 16 mai 1904.
2. Ctesse Marie-Eugénie-Léonarde-Sophie, née à Bruxelles 29 juin 1851; m. à Bruxelles 19 mars 1879 à Charles comte et seigneur de Schönbourg, comte et seigneur de Glauchau-et-Waldenbourg, † 27 nov. 1898. [*Chât. de Wechselbourg.*]
3. Ctesse Juliette-Louise-Marie, née à Bruxelles 25 avril 1853; m. à Paris 1er juill. 1882 à Robert de Bourbon, cte de Busset, † à Paris 3 févr. 1918. [*Paris et Moulins.*]
4. Cte Léon-Léopold-Marie, né à Bruxelles 7 août 1867, E. e. et M. pl.; m. à Paris 26 avril 1900 à — Jeanne des comtes de Francqueville, née à Paris 8 janv. 1881. [*Bruxelles.*]
 Enfants: 1) Cte Xavier-Louis-Marie-Adrien, né à Berlin 11 juin 1902.
 2) Cte Bernard-Robert-Joseph-Marie, né à Paris 11 nov. 1904.
 3) Cte Guillaume-Thibaud-Léonard-Marie, né à Paris 8 févr. 1906.
 4) Cte Marc-Jules-Robert-Louis-Marie, né à Bruxelles 22 août 1910.
 5) Cte Bertrand-Henri-Gerard-Marie, né à Bruxelles 3 nov. 1912.

Frères du grand-père

du mariage du bisafeul, le 4e duc Charles-Joseph, né 9 août 1777, † 27 sept. 1860, avec Joséphine Ferrero Fieschi dei principi di Masserano, née 23 déc. 1779, m. 10 déc. 1804, † 18 janv. 1847.

1. † Cte Ludovic d'Ursel, né 27 févr. 1809, † 13 oct. 1886; m. 5 oct. 1842 à Louise Gueulluy de Rumigny, née 19 mars 1820, † 5 mars 1872.
 Fils: 1) † Cte Charles-Marie-Léon, né à Bruxelles 20 janv. 1848, † à Oostcamp 28 juin 1903; m. à Paris 18 avril 1885 à — Anne-Caroline-Geneviève Le Roux, née à Paris 20 août 1862. [*Paris, 3 avenue Élisée-Reclus, et Bruxelles, 21 rue des Drapiers.*]
 Enfants: (1) Cte Louis-Marie-Alexandre, né à Berlin 1er mai 1886, 1er secr. de lég. belge; m. à Paris 20 mai 1919 à — Geneviève Le Peletier de Rosambo des marquis de Rosambo, née à Angers 14 oct. 1893. [*Gruuthuuse près Oostcamp.*]
 Fils: a. Cte Philippe-Marie-Eugène, né à Berne 28 juin 1920.
 b. Cte Charles-Marie-Robert, né à Oostcamp 27 août 1921.

- (2) Ctesse *Anne-Marie-Gabrielle*, née à Berlin 13 avril 1887; m. à Ixelles 30 avril 1908 à Renaud cte de Briey. [*Bruxelles.*]
- (3) Ctesse *Jeanne-Marie-Émilie-Waudru*, née à Mons 6 oct. 1889; m. à Oostcamp 10 août 1910 à Palamède-Pierre vcte de La Grandière, ancien capit. de cav. franç.. [*Paris.*]
- (4) Ctesse *Juliette* - Marie - Françoise, née à Mons 21 nov. 1890; m. à Ixelles 24 avril 1911 à Robert mis de Frotté. [*Couterne, Orne.*]
- (5) Ctesse *Émilie (Molly)* - Marie - Geneviève, née à Nice 22 déc. 1891; m. à Bruxelles 7 mai 1914 à Charles cte de Montalembert, † 3 oct. 1918, sous-lt. d'art. franç. [*Paris, 30 avenue Bosquet.*]
- (6) Ctesse *Septima-Gabrielle* - Marie, née à Oostcamp 2 juin 1893; m. à Melun 27 janv. 1920 au Edouard Antoine. [*. . . .*]
- (7) Ctesse *Françoise-Octavie-Marie*, née à Oostcamp 28 août 1897; m. à Bruxelles 1er juin 1920 au cte Bertrand de Sartiges. [*Le Perthuis, par Amilly, Loiret.*]
- 2) Cte *Marie-Henri-Adrien-Aymard*, né à Bruxelles 31 mai 1849, ancien capit.-comm. d'art.; m.: 1^o à Bruxelles 22 janv. 1883 à Marie ctesse du Chastel de la Howardries, née 4 juin 1854, † 1er mars 1892; 2^o à Bruxelles 22 août 1911 à — *Henriette-Jacqueline-Mathilde* veuve psée (Lothaire, † 23 févr. 1888) d'Ysembourg et Budingen, née Worbert ctesse de Wassenaer-Starrenburg, née à Almelo 9 mai 1853. [*Bruxelles et Braine-le-Château, Brab.*]
- Enfants du 1er lit: (1) Ctesse *Marie-Thérèse-Aymardine-Albertine-Barbe-Ghislaine*, née à Braine-le-Château 13 juill. 1885; m. à Bruxelles 12 juill. 1904 à Philippe cte de Brouckhoven de Bergeyck. [*Bruxelles et Braine-le-Château.*]
- (2) Ctesse *Berthe* - Marie - Caroline - Louise - Camille - Gabrielle - Ghislaine - Barbe, née à Braine-le-Château 25 août 1886, religieuse aux chanoinesses de Latran (Dames anglaises) à Bruges.
- (3) Ctesse *Gabrielle-Ghislaine* - Marie - Henriette - Barbe, née à Bruxelles 9 févr. 1888; m. à Bruxelles 22 mai 1912 à Jacques cte d'Oultremont. [*Bruxelles et Presle, par Châtelineau.*]
- (4) Ctesse *Marguerite-Marie* - Louise - Barbe-Ghislaine, née à Braine-le-Château 2 nov. 1889; m. à Braine-le-Château 11 févr. 1920 à Ralph Morton des baronnets Mansel-Pleydell, capit. brit. [*Bueken, Brabant.*]
- (5) Cte *Conrad* - Marie-Joseph-Gaspard-Melchior-Balthazar-Ghislain, né à Braine-le-Château 11 avril 1891, sous-lt. de rés. d'art. de tranchée; m. à Bruxelles 20 janv. 1919 à — *Yvonne-Florence-Marie-Ghislaine* baronne Snoy, née à Bruxelles 1er avril 1891. [*Bruxelles et Braine-le-Château.*]
- Filles: a. Ctesse *Marie-Caroline*, née à Bruxelles 4 mars 1920.
b. Ctesse *Claude* - Yvonne - Guilhelmine - Marie - Ghislaine, née à Bruxelles 4 nov. 1921.
- 3) Cte *Marie-Hippolyte-Adrien-Ludovic*, né à Bruxelles 17 nov. 1850, ancien sén. du royaume et mbr. de la Chre des représentants de Belgique; m. à Bruxelles 30 janv. 1878 à — *Georgine-Aldegonde-Louise-Marie* des comtes de Rouillé, née à Bruxelles 13 mars 1859. [*Bruxelles, 47 rue de la Vaune.*]
- Enfants: (1) Ctesse *Marie-Gabrielle-Raphaëlle*, née à Bruxelles 12 févr. 1882; m. à Bruxelles 21 janv. 1908 au cte Jacques de Lichtervelde, † à Londres 6 avril 1916. [*Bruxelles.*]
- (2) Cte *Georges-Marie-Joseph-Louis-Ghislain*, né à Ormeignies 20 juill. 1890, capit. comm. au 2e rég. des guides; m.: 1^o à St-Gervais (Blois), 26 juin 1916 à Gaëtane - Hélène - Antoinette - Marie-Joseph-Ghislaine des comtes van de Werve, née à Pulle 21 juin 1895, † à Guines, France, 28 juill. 1917; 2^o à Gand 5 févr. 1920 à — *Elisabeth-Marie-*

Josèphe - Alix - Werner ctesse de Bousies, née à Gand 20 déc. 1892.
[Boitsfort.]

Enfants: a) du 1er lit: a. Cte Jean-Albert-Hippolyte-Charles-Wolfgang-Marie-Ghislain, né à Guines 27 mars 1917.

b) du 2d lit: b. Ctresse *Bénédictte* - Georgine-Baudouin-Marie-Ghislain, née à Boitsfort 8 févr. 1921.

c. Cte Hubert-Luc-Pierre-Marie-Ghislain, né à Boitsfort 22 janv. 1922.

(3) Cte Pierre-Aymard-Marie-Ghislain-Corneille, né à Boitsfort 24 nov. 1892, capit. comm. de cav. à la rés.; m. à Bruxelles 27 janv. 1920 à — *Jacqueline* veuve ctresse Wolfgang (v. ci-dessus) d'Ursel des comtes de Neverlée, née à Paris 23 mars 1884. [Le *Bercuit* par Grez-Doiceau.]
Fille: Ctresse *Odette*-Marie-Simone, née au Bercuit 18 avril 1921.

(4) Ctresse *Isabelle*-Antoinette - Caroline-Ghislain-Henriette-Marie, née à Boitsfort 28 févr. 1897.

4) † Cte Marie-Joachim - Auguste - Paul, né à Bruxelles 9 févr. 1857, † ibidem 26 août 1916; m. à Bruxelles 23 janv. 1883 à — *Emma-Louise-Marie-Charlotte* des comtes de Rouillé, née à Bruxelles 27 juill. 1860. [Bruxelles et Sempst.]

Enfants: (1) Ctresse *Louise*-Marie-Joséphine-Juliette-Anne, née à Dongelberg 10 sept. 1886, D. hon. de la Reine.

(2) Ctresse *Élisabeth* - Marie - Joséphine - Louise - Georgine - Charlotte, née à Sempst 12 août 1889; m. à Bruxelles 4 févr. 1920 à Richard du Pré de Saint-Maur. [Saulières, par Ste-Pereuse, Nièvre.]

(3) Ctresse *Marthe*-Marie-Joséphine-Louise, née à Bruxelles 20 mars 1891; m. à Bruxelles 25 mai 1921 à Charles Hennequin cte de Villermont. [Chât. de Boussu-en-Fagne, prov. de Namur.]

(4) Cte *Antoine*-Aymard-Louis-Marie-Joseph-Adhémar, né à Bruxelles 23 janv. 1896.

(5) Cte *François*-Marie-Joseph-Hippolyte-Louis, né à Sempst 2 févr. 1899.

(6) Ctresse *Madeleine*-Marie-Joséphine-Henriette, née à Sempst 17 août 1901.

(7) Ctresse *Marie-Henriette*-Joséphine-Louise, née à Bruxelles 18 mars 1904.

(8) Cte *Jacques*-Joseph-Marie-Adrien, né à Sempst 26 sept. 1905.

2) † Cte Auguste, né 8 févr. 1815, † 19 juill. 1878; m. à Paris 15 mai 1860 à Marie de Croix des ctes de Croix, née à Paris 17 mars 1836, † à Bruxelles 27 juill. 1910.

Enfants: 1) Ctresse Marie - Camille - Caroline - *Amélie*, née à Bruxelles 8 mai 1861. [Bruxelles.]

2) Cte Joseph - Marie - *Adrien*, né à Bruxelles 17 janv. 1868; m. à Paris 2 mai 1900 à — *Henriette* - Marie - Théoduline de Dreux des marquis de Dreux-Brézé, née à Paris 9 janv. 1880. [Bruxelles, 41 rue Marie-de-Bourgogne, et Durbuy.]

Enfants: (1) Cte *Ernest* - Marie-Pierre - Auguste, né à Bruxelles 25 mai 1901, sous-lt. d'inf.

(2) Ctresse *Aline*-Marie-Josèphe, née à Bruxelles 14 juill. 1902.

(3) Ctresse *Charlotte*-Marie-Henriette, née à Bruxelles 16 oct. 1903.

(4) Cte *Simon* - Marie - Aymard - Alexandre - Emmanuel, né à Bruxelles 21 oct. 1908.

(5) Ctresse *Claude*-Marie-Antoinette-Théodule-Sophie, née à Bruxelles 18 janv. 1911.

(6) Cte *Ferdinand*-Marie, né à Bruxelles 23 mai 1913.

(7) Ctresse *Anne*-Marie, née à Durbuy 19 mars 1916.

(8) Ctresse Marie-*Élisabeth*, née à Durbuy 7 sept. 1918.

(9) Cte Théodule-François-Louis-Marie, né à Durbuy 7 juin 1922.

3) Ctresse Marie-Louise-*Antoinette*, née à Bruxelles 4 sept. 1870. [Bruxelles, 201 avenue de Tervueren.]

- 4) Ctesse *Éléonore-Léonie-Marie-Thérèse*, née à Bruxelles 9 oct. 1876; m. à Bruxelles 24 janv. 1906 à Henri de Pechpeyrou - Comminges, cte de Guitaut, mis d'Epoisses. [*Epoisses*, Côte d'Or.]

U z è s *

(maison de Crussol).

Catholiques. — Paris, 26 rue Murillo, châ. de Bonnelles (Seine-et-Oise), et Duché-Uzès (Gard). — Vicomte d'Uzès (Gard) par suite du mariage de Jacques de Crussol avec Simone d'Uzès, héritière de la maison d'Uzès (maison d'ancienne noblesse féodale) 1483; érection de la seigneurie d'Uzès en duché mai 1565; Pair de France . . févr. 1872 et 4 juin 1814; Duc-pair hér. 31 août 1817. — V. l'édition de 1891, p. 448. — Les membres de cette maison portent le nom de famille: de Crussol d'Uzès.

Louis-Emmanuel de Crussol, 14e duc d'Uzès, né à Paris 15 sept. 1871, fils du 12e duc Emmanuel, né 18 janv. 1840, † 28 nov. 1878, capit. de rés. au 27e rég. de drag.; succ. à son frère, le 13e duc Jacques, né 19 nov. 1868, † 20 juin 1893; m. à Paris 10 janv. 1894 à — *Marie-Thérèse* de Luynes, née 12 janv. 1876.

Enfants: 1) *Anne-Emmanuela-Sophie-Pauline-Marie-Thérèse* de Crussol d'Uzès, née au châ. de Bonnelles 2 janv. 1895; m. à Paris 4/5 nov. 1919 à Gaston cte de La Rochefoucauld, des ducs d'Estissac. [*Paris*, 44 av. d'Jéna.]

2) *Géraud-François-Paul-Marie* de Crussol d'Uzès, né à Paris 7 févr. 1897; m. à Uzès 10 oct. 1921 à — *Evelyn Gordon*, née à [. . .]

3) *Emmanuel-Simon-André-Marie* de Crussol d'Uzès, né à Neuilly-s.-S. 24 juin. 1902.

Sœur.

Simone-Louise-Laure de Crussol d'Uzès, née à Paris 7 janv. 1870; m. à Paris 12 déc. 1889 à Honoré d'Albert, duc de Luynes. [Chât. de *Luynes*, Indre-et-Loire etc.]

Mère.

Dsse douair. *Anne* d'Uzès née de Rochehouart des ducs de Mortemart, née 10 févr. 1847; m. à Paris 11 mai 1867. [Chât. de *Bonnelles*, Seine-et-Oise, et *Paris*, 78 rue de Courcelles.]

V a l l o m b r o s a , 1893.

V a l s a v o i a *

(maison Moncada).

Catholique. — Catane, pal. Moncada, corso Vitt.-Emanuele II. — Gaspare Paternò-Castello de la maison noble sicilienne de ce nom, prit, comme héritier de son gd-oncle (frère de sa gde-mère) Pietro Moncada des barons della Ferla, le nom et les armes de Moncada en 1703. Son arrière-petit-fils Pietro Moncada avait été marié à Isabelle Gravina-Cruyllas, fille du 1er prince de Valsavoia, et par suite de ce mariage son petit-fils Paolo Moncada hérita, après la mort de son cousin, Giuseppe Gravina-Cruyllas 5e principe di Valsavoia, 6e barone del Cugno, 5e barone di Armicci, † 1889, des titres de ce dernier.

Reconnaissance Ital. de ces titres (primog.) pour Francesco Moncada (v. ci-dessous), Rome 15 févr. 1906. — Armes v. l'édition de 1914.

Francesco Maria Moncada, 7e prince de Valsavoia, 8e barone del Cugno, 7e barone d'Armicci, né à Catane 16 déc. 1855, fils du 6e prince Paolo, né à Catane 8 janv. 1807, † ibidem 12 févr. 1894, et de Remigia Crescimanno dei duchi d'Albafiorita, née à Caltagirone, Sicile, 28 nov. 1827, m. à Caltagirone 23 sept. 1853, † à San-Giovanni la Punta 19 nov. 1912.

Sœurs.

1. † Innocenzia, née à Caltagirone 8 sept. 1854, † à Catane 20 déc. 1921.
2. *Brigida*, née à Catane 16 févr. 1858.
3. *Giuseppina*, née à Catane 8 mai 1859.

† Vicence, 1891—1919.

V i c o v a r o *

(maison Cenci-Bolognetti).

Catholiques. — V i c o v a r o, prov. de Rome, et R o m e, Palais Cenci. — Ancienne maison romaine; adoption du nom de Bolognetti et héritage des biens et des titres de la maison Bolognetti par suite du mariage (1723) de Virginio Cenci avec Maria Anna Catarina Bolognetti, et en vertu d'un diplôme du pape Pie VI en 1782. — Les Bolognetti avaient été investis de la principauté de V i c o v a r o par bulle pontificale du 17 avril 1692; des titres de conte 1720, noble patrizio romano 1742, coscritto 1746, noble di Tivoli 1752, noble di Bologna. — Deux fils du 5e prince Virginio (né 1765, † 1837) furent auteurs des lignes qui suivent. — V. les éditions de 1889, p. 369, et 1891, p. 450. — Les cadets portent le nom de Cenci-Bolognetti.

I. Ligne

(éteinte dans les mâles).

Auteur: Alessandro Cenci-Bolognetti, 6e prince di Vicovaro, né 11 nov. 1801, † 31 déc. 1872.

† Virginio-Francesco-Giuseppe-Emilio Cenci-Bolognetti, 7e prince di Vicovaro, marchese di Rocca Priora, patrizio romano coscritto, barone romano, etc., né à Rome 16 août 1840, † à Lyon 6 nov. 1909, fils du 6e prince Alessandro (v. ci-dessous), et de Maria-Anna née marchesa Brancadoro, née 7 oct. 1812, m. 10 nov. 1838, † 7 sept. 1862; m. à Paris 25 juin 1870 à Eleanor Lorillard Spencer, née à New York 7 févr. 1851, † à Rome 6 mai 1915.

Fille: *Beatrice* - Fiorenza - Alessandra - Marianna - Anna - Cenci - Bolognetti, *marchesa di Rocca-Priora*, née à Florence 4 mars 1877. [Paris.]

Sœur.

Giulia Cenci-Bolognetti, née à Rome 13 juin 1845; m. à Rieti 9 oct. 1864 à Ippolito conte Vincenti-Mareri, † 14 juin 1880. [Rieti.]

II. Ligne.

Auteur: Salvatore Cenci-Bolognetti, né 21 janv. 1818, † 27 sept. 1900.

Guido-Paolo-Mario-Gasparo Cenci, conte Bolognetti, 8e prince di Vicovaro, patrizio coscritto romano, barone romano, signore di Assergio,

nobile di Tivoli, nobile di Bologna, né à Rome 22 sept. 1881, fils d'Ugo Cenci-Bolognetti, né 17 janv. 1848, † à Rome 27 nov. 1897; succ. à son oncle-cousin le 7e pr. Virginio (v. ci-dessus) [décret ministériel d. d. Rome 15 sept. 1910]; m. à Rome 26 sept. 1915 à — *Maria* - Cleopatra Skousès, née à Athènes 10 oct. 1880. [Rome, 27 via Bagni.]

Fille: *Marozia-Isabella*, née à Rome 16 juill. 1916.

Frère et sœurs.

1. *Flaminia*, née à Rome 15 févr. 1886. [Rome.]
2. *Costanza*, née à Rome 28 déc. 1888; m. à Rome 27 avril 1916 à *Domenico* nob. Giorgi-Costa. [Rome.]
3. *Mario*, né à Rome 2 nov. 1889; m. à Rome 12 avril 1917 à — *Anna* baronne del Balzo, née à Rome 26 juill. 1892. [Chât. de *San Martino*, Avellino.]

Mère.

Adele veuve Cenci-Bolognetti, née Bonacci, née à Rome 16 janv. 1856; m. à Rome 2 déc. 1880 (remariée à Rome 19 juill. 1899 à Luigi marchese Antici-Mattei [Rome]).

Frère du père

du mariage du gd-père Salvatore Cenci-Bolognetti (v. ci-dessus), avec Luisa nob. Berardi née à Foligno 1825, † à Rome 1862.

Francesco, né à Rome 6 déc. 1852; m. à Rome 14 août 1886 à Wally Rogalla von Bieberstein, née à Trier 7 août 1858, † à Rome 19 sept. 1913. [Rome, 14 viale Giulio Cesare.]

Fils: *Alessandro*, né à Rome 12 juill. 1888. [Rome.]

Villafranca*

(maison Alliata).

Catholiques. — Palerme. — Ancienne famille originaire de Plac qui fait remonter son immigration en Sicile à Filippo Alliata vivant à Palerme vers 1300. Barons de Villafranca (titre sicil. conféré à Antonio Alliata) 12 févr. 1536 par Charles Quint; Princeps de Villafranca (titre conféré à Francesco Alliata 4e baron de Villafranca par Philippe III roi d'Espagne et de Sicile) d. d. Madrid 24 oct. 1609; Duca de Salaparuta (pour le même) d. d. Madrid 20 janv. 1625; Grand d'Espagne de 1re cl. 23 mars 1722; Acquisition par héritage des titres de la maison Di Giovanni par suite du mariage (27 févr. 1710) de Giuseppe Alliata 5e pr. de Villafranca etc. avec Marlanna Di Giovanni, née 16 avril 1695, † 13 mars 1777. — [La famille Di Giovanni était originaire de Valence en Espagne; comte de Modica (Sicile) 1015; princeps de Montereale, juill. 1701 (par Philippe V); duca di Saponara 23 mars 1704 (par Philippe V); princeps du St-Empire (titre transmissible à une ligne collatérale) avec la dignité de comte palatin, la qualification de „Celsissimus“ (Alt. Sérénissime), et de „Cher Cousin“, le droit de battre monnaie et complètement des armes (pour Vincentio de Joannis (Di Giovanni)-Zappata, duca de Saponara) d. d. Brandeis 27 sept. 1723 (par l'Empereur Charles VI)]. — Acquisition par héritage des titres de la maison de Valguarnera par suite du mariage (Palerme 8 janv. 1804) de Giuseppe Alliata, 9e princeps di Villafranca, né à Naples 23 juin 1784, † à Palerme 18 janv. 1844, avec Agata de Valguarnera, née 18 nov. 1785, † 22 juin 1864. sœur et héritière de Pietro dernier princeps de Valguarnera, princeps de Gravina etc., né à Palerme 29 mai 1780, † ibidem 1er juill. 1856. — [La famille de Valguarnera, également originaire d'Espagne, se fixa en Sicile vers le milieu du XIVe siècle.] — Confirmation italienne des titres de: Princeps di Valguarnera, princeps di Gravina, signore di Ganci, signore di Rosetti e Erbebianche, signore di Vicaretto, signore di Artesinella, Canali e Mandano del Pr, signore di Albavuso,

signore di Fiume di Mendola e Colloorto, barone di Bozetta e Mercato del Fegotto, marchese di S. Lucia principe di Villafranca, Ucria, Montereale, Buccheri, Castorao, Trecastagne, duca di Salaparuta, di Saponara, batone di Mastra, di Pedara, di Consorto, di Santa Domenica, signore di Miril, di Gura Occidentale, di Mangiavacca, di Viagrande, di onze 40 sopra i porti e le marine, e barone di Morbana (tous transmissibles d'après le droit sicil.), Principe del Sacro Romano Impero (transmissible ed mâles en mâles) par décret ministériel (pour le 13e pr. Giuseppe Alliata, v. ci-dessous) du 29 avril 1904, lettres patentes d. d. Rome 17 avril 1904. — Armes: v. l'édition de 1908. —

Les mâles de cette famille portent le titre de prince Alliata.

Pr. *Gabriele* - Maria - Immacolata - Gaspare - Baldassare - Melchiorre - Dazio - Signoretti Alliata, 14^e prince de Villafranca, principe di Montereale, di Gravina, Ucria, Castorao, Trecastagne, Buccheri, etc., 14^e duca di Salaparuta, duca di Saponara, etc., marchese di S. Lucia, principe del Sacro Romano Impero, né à Palerme 10 janv. 1874, fils du 13e pr. Giuseppe, né à Palerme 6 juill. 1844, † ibidem 3 mars 1913, et de Marianna Bazan des baroni di Solazzi di Troina e Salomone, née à Palerme 13 janv. 1852, m. ibidem 12 mars 1870, † à Palerme 28 déc. 1887; m. à Palerme 3 janv. 1914 à — *Vittoria* San Martino Romandetto Vadala dei principi di Pardo, née à Messine 4 janv. 1890.

Frères et sœurs.

1. Pr. *Alvaro* - Maria - Immacolata - Gaspare - Baldassare - Melchiorre - Dazio - Signoretti, né à Palerme 10 janv. 1874; m. à Palerme 20 déc. 1914 à Caterina Alliata dei marchesi Alluta e Cardillo, née à Palerme 14 janv. 1885. [*Palerme.*]
Fille: *Marianna* - Maria - Theresa - Domonica - Venere - Agostina - Immacolata - Gaspare - Baldassare - Melchiorre - Dazio - Signoretti, née à Palerme 2 août 1918.
2. *Felicia* - Maria - Immacolata - Gaspara - Baldassara - Melchiorra - Dazia - Signoretti, née à Palerme 20 févr. 1876. [*Palerme.*]
3. Pr. *Enrico* - Maria - Immacolata - Gaspare - Baldassare - Melchiorre - Dazio - Signoretti, né à Palerme 5 juill. 1879; m. à Rome 1er juill. 1912 à — *Sonia* Amelia de Ortuzar, née à Paris 11 juin 1890. [*Palerme.*]
Filles: 1) *Topazia* - Maria - Anna - Gaspare - Baltassare - Melchiorra - Dazia - Signoretti, née à Palerme 3 sept. 1913.
2) *Orietta* - Maria - Felicia - Gaspara - Baldassara - Melchiorra - Dazia - Signoretti, née à Palerme 7 août 1921.
4. † *Amalia* - Fiammetta - Maria - Immacolata - Gaspara - Baldassara - Melchiorra - Dazia - Signoretti, née à Palerme 10 avril 1881, † ibidem 22 août 1915.
5. *Maria* - Orietta - Maria - Immacolata - Gaspara - Baldassara - Melchiorra - Dazia - Signoretti, née à Palerme 7 oct. 1883; m. à Palerme 15 juin 1912 à *Fabrizio* Di Napoli Alliata. [*Palerme.*]

Frère du bisaïeul

du mariage du trisaïeul, le 8e pr. *Fabrizio* Allata e Colonna, né à Milazzo 24 juill. 1759, † à Palerme 24 juin 1804, avec *Giuseppa* Moncada dei principi di Paternò, née à Palerme 6 juill. 1757, m. ibidem 20 avril 1777, † ibidem 26 sept. 1812.

† *Giovanni*, né à Naples 10 janv. 1791, † à Palerme 5 févr. 1846; m. à Paris 5 oct. 1826 à *Angelica* Good, née à Paris 1er août 1799, † à Palerme 1837.

Fils: † *Giovanni*, né à Palerme 14 nov. 1834, † à Palerme 10 avril 1897; m. à Palerme 22 avril 1869 à *Marianna* Notarbartolo e Pignatelli dei principi di Sciarra, née à Palerme 3 oct. 1846, † ibidem 30 janv. 1918.
Enfants: (1) *Luisa* - Maria - Concetta - Fabrizia - Carola - Pia - Jacoba, née à

Palerme 10 déc. 1874; m. à Palerme 24 juin 1894 à Achille Paternò dei marchesi di Spedalotto. [Palerme.]

- (2) *Giuseppina-Maria-Pia-Grazia-Giacomina-Francesca-Paola-Angela*, née à Palerme 15 mars 1875. [Palerme.]
- (3) *Giovanni-Luigi-Stefano-Ippolito-Pio-Giacomo-Orazio-Maria Alliata*, noble dei principi di Montereale e di Villafranca, princeps del Sacro Romano Impero [confirmation ital. de ces titres (avec les armes Allata: v. l'édition de 1908) 26 juin 1906], né à Trapani 13 août 1877, Dr. en droit, Dr. ès sciences soc. et polit., cons. de l'amb. d'Italie à Rio de Janeiro; m. à San Paolo 20 oct. 1920 à — *Olga* dei conti Matarazzo, née à San Paolo 1er juill. 1894. [Rio de Janeiro et Palerme, Villa Montereale.]
- Fils: *Giovanni-Francesco-Stefano-Ippolito-Pio-Giacomo-Orazio-Maria-Brasilino*, né à Rio de Janeiro 26 août 1921.
- (4) *Maria-Pia-Oliva-Carola-Clementina-Francesca-Agata*, née à Catane 13 nov. 1880. [Palerme.]
- (5) *Maria-Concetta-Stefana-Agata-Jacoba-Dazia-Apollonia*, née à Catane 28 janv. 1883; m. à Palerme 30 avril 1905 à Gerolamo Vannucci princeps di Petrulla, duca d'Angiò. [Palerme.]
- (6) *Giulia-Agata-Maria-Carola-Pia-Rosalia-Jacoba-Rosa di Lima*, née à Palerme 3 oct. 1888; m. à Palerme 9 avril 1910 à Giuseppe Mantegna princeps di Gangi. [Palerme.]

Villahermosa*

(maison d'Azlor d'Aragón).

Catholiques. — Madrid, palais de Villahermosa, 12 rue de Zorrilla. — Maison féodale d'Espagne, dont le nom s'y rencontre dès 1136; la filiation remonte à Blasco Perez de Azlor 1271, † 1286. — Ricos-hombres del'ancien royaume d'Aragón; Barons de Panzano 1293; Condes de Guara 1678; acquisition par héritage du duché de Villahermosa (Alphonso, fils naturel de Juan II, roi d'Aragón, de Navarre et de Sicile, créé duc de Villahermosa par son père 1476) et du comté-duché de Luna (Jean d'Aragón créé duc de Luna par son oncle Ferdinand V le Catholique, 1512; François de Gurrea de Aragón créé conde de Luna par Philippe III 1604) par suite du mariage (1701) de Juan-Artal de Azlor, 2e conde de Guara, avec Joséphe de Gurrea d'Aragón, condesa de Luna. La grandesse d'Espagne de 1re cl. et ancienneté reconnue par Charles V 1520. — Armes: v. l'éd. de 1903, p. 476. — V. Béthencourt, Historia genealógica y heráldica de la Monarquía española, T. III. — Les cadets de cette maison portent le nom de famille: de Azlor de Aragón.

José Antonio de Aragón-Azlor, 17e duc de Villahermosa, 7e duc de Granada de Ega, 13e conde-duc de Luna, 10e conde de Guara, marqués de Cortes, de Valdetorres, conde de Javier, vizconde de Muruzabal, de Andiñon y de Zolina [par succession de son père, charte royale du 12 juin 1919], marqués de Cabrega, né à Biarritz 14 janv. 1873, fils du 16e duc Francisco-Javier de Aragón-Azlor, né à Toulouse 26 mai 1842, † à Madrid 11 avril 1919; grand d'Espagne, sén. et chamb. esp.; m. à Madrid 11 juin 1906 à — *Isabel* de Guillamas y Caro Pifeyro y Széchenyi, 11e marquesa de San Felices, 8e condesa de Molina, 2fois grande d'Espagne, née à Madrid 10 mars 1887, DdP.

Filles: 1) *Maria del Pilar-Victoria*, née à St-Sébastien 1er oct. 1908.
2) *Maria del Carmen-Josefa*, née à St-Sébastien 20 oct. 1912.
3) *Isabel*, née à Madrid 9 avril 1819.

Mère.

Duquesa douair. *Isabel*, née *Hurtado de Zaldívar* des condes de *Zaldívar*, née à *Madrid* . . . ; m. à *Azcoitia* 12 oct. 1871, DdP. de la reine. [*Madrid*, 6 Bola.]

Frère et sœurs.

1. *Francisco-Javier*, 13e conde del *Real* [charte royale du 11 mai 1900], né à *Madrid* 28 mai 1876, grand d'Espagne, chamb. du Roi. [*Madrid*.]
2. *Maria de la Concepción*, condesa de *Sinarcas*, vizcondesa de *Villanova* [charte royale du 10 mai 1910], née à *Zarauz* 28 août 1878; m. à *Zarauz* 28 nov. 1904 à *Louis-Marie de Silva y Carvajal*, conde de la *Union des marquesses de Santa Cruz*, secr. d'amb. [*Madrid*.]
3. *Marcelino*, 7e marqués de *Narros*, né à *Madrid* 23 mai 1881, grand d'Espagne, chamb. du Roi. [*Madrid*.]

W a g r a m *

(maison *Berthier*, éteinte dans les mâles).

Catholiques. — Famille originaire de *Versailles*, anoblée en France 1763; *Alexandre Berthier*, né 20 févr. 1753, † 1er juin 1815, prince souverain de *Neuchâtel* 31 oct. 1806—1814, fut créé Prince de *Wagram* (*Deutsch-Wagram*, village du district de *Floridsdorf*, Basse-Autriche; titre franç., primog.) 15 août 1809 et Pair de France 4 juin 1814 et 17 août 1815; Duc de *Wagram* (titre franç., primog.) 31 août 1817; Duc-pair hér. 14 avril 1818. — V. l'édition de 1874, p. 233. — Les membres de cette maison portent le nom de famille: *Berthier de Wagram*.

† *Alexandre Berthier* 3e pr. et duc, né à *Paris* 24 mars 1836, † à *Grosbois* 15 juill. 1911; m. à *Paris* 7 sept. 1882 à *Berthe-Claire* baronne de *Rothschild*, née à *Francfort s./le-M.* 2 janv. 1862, † à *Paris* 18 sept. 1903. Filles: 1) *Élisabeth-Marguerite*, née à *Paris* 2 mars 1885; m. à *Boissy* 5 oct. 1904 à *Marie-Joseph-Édouard-Fortuné-César-Henri* pr. de la *Tour d'Auvergne Lauraguais*, † 30 juill. 1914. [*Paris*, 2 av. *La Motte-Piquet*.] 2) *Marguerite-Armande-Daisy*, née à *Cannes* 5 déc. 1887; m. à *Paris* 13 déc. 1905 à *Jacques* pr. de *Brogie*. [*Paris*.]

Sœur

du mariage du père, le 2e duc *Napoléon*, né 11 sept. 1810, † 10 févr. 1887, avec *Zénaïde-Françoise* née *Clary*, née 25 nov. 1812, m. 30 juin 1831, † 27 avril 1884.

Élisabeth-Alexandrine-Marie, née à *Paris* 9 juin 1849; m. à *Grosbois* 25 juin 1874 à *Guy cte de Turenne d'Aynac*, † au châ. d'*Aynac* 16 avril 1905. [Chât. d'*Aynac*, Lot.]

W e d e l *

(éteinte quant aux mâles).

Évangéliques. — Noblesse féodale de *Stormarn*, qui paraît authentiquement depuis *Henricus, Hasso et Reimbertus de Wedele* 1212 (v. H. v. *Wedel*, *Urkundenbuch zur Geschichte des schlossgesessenen Geschlechts der Grafen und Herren von Wedel*, *Lelpzig* 1885, t. 1); membre de l'ancienne chambre des seigneurs pruss. 22 déc. 1856. Comte pruss. *Berlin* 21 janv. 1776; Titre pruss. de Prince avec la qualification d'*Alt. Sérén. Achilleion* (*Corlou*) 18 avril 1914. — V. aussi le *Taschenbuch der Gräflichen Häuser*.

† *Charles-Léon-Jules* 1er *Fürst von Wedel*, *Alt. Sérén.*, né à *Oldenbourg* 5 févr. 1842, † à *Stockholm* 30 déc. 1919, ancien statthalter d'*Alsace-*

Lorraine, gén. de cav. pruss. en retr.; m. à Stockholm 27 oct. 1894 à — *Stéphanie* - Augustine veuve ctesse de Platen, née ctesse Hamilton, née à Stockholm 10 mai 1852. [Château de *Stora Sundby*, Södermanland, et *Stockholm*.]

Weikersheim*. §

Catholiques. — G m u n d e n, Haute-Autriche. — Noblesse wurtemb. sous la dénomination de „von Bronn“ . . . 9 janv. 1862; Baron wurtemb. . . . 4 mars 1890; ces collations pour Marie Dorothée Grathwohl, femme non égale de naissance du prince Charles de Hohenlohe-Langenburg, et sa descendance; confirmation autr. du titre baronial d. d. Schönbrunn 11 oct. 1891; Collation autr. du titre princier de „Fürst von Weikersheim“ (primog.) avec la qualification de „Durchlaucht“ et, pour toute la descendance, du titre comtal de Graf ou Gräfin de Weikersheim, d. d. Vienne 18 juill. 1911. — Armes, v. l'édition de 1912. — V. aussi le Taschenbuch der Freiherrlichen Häuser, article Bronn, éditions de 1891 suiv. — Les cadets portent le nom de „Graf§ (Gräfin§) von Weikersheim“.

Charles - Ernest - Jean - Georges *Fürst § von Weikersheim* (Alt. Sérén.), né à Weikersheim 25 janv. 1862, fils du pr. Charles de Hohenlohe-Langenburg, † à Salzbourg 16 mai 1907 et de son épouse non égale de naissance Marie-Dorothée née Grathwohl, baronne de Bronn, née à Weikersheim 1er févr. 1837, m. à Paris 21 févr. 1861, † à Salzbourg 19 mai 1901; I.F.M. autr. en retr.; m. à Prague 13 mai 1899 à — *Marie* ctesse Czernin de Chudenitz, née à Bensen 10 mai 1879.

Enfants : 1) Graf§ *Charles* - Rodolphe - Marie - Joseph - Antoine - Benoît, né à Pardubitz 6 févr. 1900.

2) Gräfin§ *Marie*-Emma-Josèphe-Antonie-Benoîte, née à Przemysl 3 avril 1901.

3) Graf§ *François*-Marie-Joseph-Antoine-Benoît, né à Vienne 26 févr. 1904.

4) Gräfin§ *Aloisie*-Marie-Josèphe-Antonie-Benoîte, née à Vienne 19 avril 1906.

5) Gräfin§ *Emma*-Philippine-Marie-Josèphe-Antonie-Benoîte, née à Vienne 4 sept. 1907.

Wellington (maison Colley-Wellesley).

Anglicans. — Londres W, Apsley House, 149 Piccadilly, et Stratfield Saye, Hampshire. — Maison anglaise, l'un des membres de laquelle, Walter Cooley, alla s'établir en Irlande vers 1500; Sir Colley of Castle Carbery vers 1580; acquisition par héritage des terres de la maison de Wesley — maison d'origine anglo-saxonne, dont l'un des descendants, Waleran de Wellesley, serait venu suivant la tradition en Irlande 1261 — et adoption du nom de Wellesley par Richard Colley par suite du mariage (vers 1660) de sa tante Elizabeth Colley avec Gerald Wesley of Dangan, duquel mariage naquit Garret, dernier rejeton mâle de la maison de Wesley, 23 sept. 1728; Baron of Mornington 9 juill. 1746; Viscount Wellesley of Dangan-Castle et Earl of Mornington 20 oct. 1760; Marquess Wellesley 2 déc. 1799 — tous ces titres dans la pairie d'Irlande; Hon. Arthur Wellesley, né 1er mai 1769, † 14 sept. 1852, fut investi des titres suivants: Baron Douro of Wellesley et Viscount Wellington (bourg du comté de Somerset) of Talavera and Wellington 4 sept. 1809, Earl of Wellington 28 févr. 1812, Marquess of Wellington 3 oct. 1812, Duke of Wellington 11 mai 1814 — tous ces titres dans la pairie de la Grande-Bretagne —, titre esp. de Duque de Ciudad Rodrigo (primog.) et Grand d'Espagne de 1re cl. 30 juin 1812; titres portug. (primog.) de Duque da Victoria, Marquês de Torres Vedras et Conde do Vimiera 1813 et titre néerlandais de Prince

de Waterloo (primog.) 1815. — V. l'édition de 1877, p. 328. — Les membres de cette maison portent le nom de famille: Wellesley.

Arthur Charles Wellesley, 4e duke of Wellington, marquis Douro, marquis and earl of Wellington, viscount Wellington, baron Douro, au Royaume-Uni, earl of Mornington, viscount Wellesley, baron of Mornington, Irlande, duc de Ciudad Rodrigo et grand d'Espagne de 1re cl., duc de Victoria, marquis de Torres Vedras et comte de Vimiera, Portugal, prince de Waterloo, Néerlande, né à Apsley House 15 mars 1849, fils du lord Charles Wellesley, né 16 janv. 1808, † 9 oct. 1858, et d'Augusta née Manvers-Pierrepont des earls Manvers, née 30 mai 1820, m. 9 juill. 1844, † 13 juill. 1893; succ. à son frère, le 3e duke Henry (v. ci-dessous); ancien col. du 1er bat. des Grenadier Guards, chev. de l'O. de la Jarretière, etc.; m. à Londres 24 oct. 1872 à — *Kathleen Emily Bulkeley Williams*, née à Beaumaris 3 juill. 1850.

Enfants: 1) † Lady Evelyn Kathleen, née à Londres 30 juill. 1873, † à St. Nicholas Richmond . . . janv. 1922; m. à Londres 18 juin 1900 à Hon. Robert James des lords Northbourne.

2) *Arthur Charles, marquess Douro*, né à Londres 9 juin 1876, ancien lt. au Gren. Guards; m. à Londres 23 mars 1909 à — *Maud Lilian Glen Coats*, née à Belleisle, Écosse, 3 févr. 1883. [*Stratfield Saye House*, Mortimer, Berks.]

Enfants: (1) *Anne Maud*, née à . . . 2 févr. 1910.

(2) *Henry Valerian George, earl of Mornington*, né à Londres 14 juill. 1912.

3) † Lord Richard, né à Londres 30 sept. 1879, † (tué à la bataille . . .) 29 oct. 1914, capit. au 3e bat. des Gren. Guards; m. à . . . 30 avril 1908 à — Louise *Nesta* Pamela Fitz Gerald des barts Fitz Gerald, Knights of Kerry, née à Londres 8 janv. 1889 (remariée à lord George Wellesley, v. ci-dessous).

Filles: (1) *Pamela*, née à . . . 14 mai 1912.

(2) *Mary*, née à . . . 8 janv. 1915.

4) Lord *Gerald*, né à Inchicore, Irl., 21 août 1885, secr. de lég. brit. au Foreign Office; m. à Londres 30 avril 1914 à — *Dorothy Violet Ashton*, née à Maidenhead . . . [*Londres*.]

Enfants: (1) *Arthur Valerian*, née à . . . 2 juill. 1915.

(2) *Elizabeth*, née à . . .

5) Lady *Eileen*, née à Windsor 13 févr. 1887; m. à Smithfield 11 sept. 1916 à Cuthbert Orde, capit. aviat. brit. [. . .]

6) Lord *George*, né à Windsor 29 juill. 1889, capit. de rés. des Gren. Guards; m. à New York 13 mars 1917 à — Louise *Nesta* Pamela veuve (de son frère Lord Richard, v. ci-dessus) Wellesley, née Fitz Gerald des barts Fitz Gerald, née à Londres 8 janv. 1889. [. . .]

Frère et sœurs.

1. † 3e duke Henry, né à Apsley House 5 avril 1846, † à Stratfield-Saye 8 juin 1900; m. à Temple House 7 mars 1882 à — *Evelyn* Catherine Gwenfra Williams, née à Temple House . . . 1855 (remariée . . . 1904 à l'hon. Frederic Arthur Wellesley, ancien secr. d'état brit. [*West Green*, Winchfield, Hants]).

2. Lady *Victoria* Alexandrina, née à Apsley House 2 avril 1847; m. à Londres 6 sept. 1877 à Ion Trant Hamilton, 1er lord Holm Patrick, PC., † 6 mars 1898. [*Abbotstown House*, *Castleknock*, Dublin.]

3. Lady *Mary* Angela, née à Apsley House 21 oct. 1850; m. à Londres 7 sept. 1875 à George Arthur Scott, † 5 mars 1895. [*Londres W*, 22 Grafton street.]

Westminster*

(maison Grosvenor).

Anglicans. — Londres W, 31 Upper Grosvenor street, Grosvenor House; Eaton Hall - Chester. — Maison originaire de Normandie, dont les ancêtres, suivant la tradition, auraient occupé auprès des ducs de Normandie la charge de *gd-veneu*, (d'où le nom de Grosvenor); la souche présumée de la branche anglaise est Gilbert Le Grosvenor, vivant vers 1066; Baronet 23 févr. 1621; Baron Grosvenor of Eaton 8 avril 1761; Viscount Belgrave et Earl Grosvenor 5 juill. 1784 — tous ces titres dans la pairie d'Angleterre; Marquis of Westminster (ancienne abbaye etc. de Londres W) en septembre 1831; Duke of Westminster 27 févr. 1874 — ces deux titres dans la pairie du Royaume-Uni. — V. l'édition de 1877, p. 320. — Les membres de cette maison portent le nom de famille Grosvenor.

Hugh Richard Arthur Grosvenor, baronet, 2e *duke of Westminster*, marquis of Westminster, earl Grosvenor, viscount Belgrave. baron Grosvenor, né à Eaton Hall 19 mars 1879, fils de Victor earl Grosvenor, né 28 avril 1853, † 22 janv. 1884; succ. à son gd-père le 1er *duke Hugh*, né 13 oct. 1825, † 22 déc. 1899; maj. de la Cheshire Yeomanry, ancien sec.-lt. au rég. des Royal Horse Guards; m.: 1^o à Londres 16 févr. 1901 à Constance Edwina Cornwallis West des earls of Delawarr, née à . . . (mariage dissous par divorce . . . 1919 et remariée [*Londres*]); 2^o à Londres . . . 1920 à — Violet-Mary-Geraldine Rowley, fille de Sir Wm Nelson, 1er baronet, née à . . .

Filles du 1er lit: 1) Lady *Ursula Mary Olivia*, née à Londres 21 févr. 1902. 2) Lady *Mary Constance*, née à Londres 27 juin 1910.

Sœurs.

1. Lady *Constance Sibell*, née à Cliveden 22 août 1875; m. à Londres 15 juill. 1899 à Anthony Ashley-Cooper, 9e earl of Shaftesbury. [*St. Giles, Cranbourne, Salisbury, Belfast Castle, Belfast.*]
2. Lady *Lettice Mary Elizabeth*, née à Cliveden 25 déc. 1876; m. à Eccleston Chester 26 juill. 1902 à William Lygon earl Beauchamp, lord.-prés. du conseil privé. [*Madresfield Court.*]

Mère.

Countess douair. *Sibell Mary Grosvenor*, née Lumley des earls of Scarborough, née à Sandbeck Park 25 mars 1855; m. à Londres 3 nov. 1874 (remariée à Londres 7 févr. 1887 à George Wyndham des lords Leonfield, † à Paris 9 juin 1913. [*Londres W, 35 Park Lane.*])

Frères et sœurs du père, v. l'édition de 1921.

Belle-grand'-mère.

Duchess douair. *Katherine* of Westminster, née Cavendish des dukes of Devonshire, née 3 déc. 1857; m. à Holkham 29 juill. 1882. [*Combermere Abbey, Whitchurch, Salop.*]

Wrede.

Catholiques. — Chât. d'Ellingen, Moyenne-Franconie, Bavière, et Munich, Maria-Theresiastr. 6. — Maison originaire de Westphalie. Ferdinand-Joseph Wrede, cons. int. de gouv. du Palatinat électoral, fut investi de la noblesse du Saint Empire, Munich 17 mai 1790 (par le Vicariat rhén. du Saint-Empire); Baron de la Bavière électoral 12 mars 1791; le fils duquel Charles-Philippe-Joseph baron de Wrede, né 29 avril 1767, feldmaréchal bav. 1814, † 12 déc. 1838, fut créé Comte de l'Empire français 15 août 1809, titre confirmé en Bavière 15 juin 1810, et Fürst bavarois 9 juin 1814 (diplôme du 3 janv. 1819); le titre de „Durchlauchtig-

Hochgeboren", porté jusqu'alors, fut adjugé au feldmaréchal prince Wrede, la qualification de „Fürstliche Gnaden" (Grâce princière) conférée à ses descendants 2 déc. 1829; le prince Charles Wrede, à cette époque chef de famille, obtint la qualification de „Durchlaucht" et les autres membres princ. celle de „Fürstliche Gnaden" par décision bav. 8 juin 1839; Reichsrat hér. de Bavière; titre de „Durchlaucht" (primog., titre bav. attaché à la possession du fief suzerain d'Ellingen) 1er avril 1882. — V. les éditions de 1836, p. 274, et 1848, p. 223. — Les cadets portent également le nom de „Fürst (Fürstin) von Wrede", Fürstliche Gnaden (grâce princière).

Charles-Philippe-Maria-Gabriel 4e Fürst von Wrede, Alt. Sérén., né à Ellingen 10 sept. 1862, fils du 3e prince Charles-Frédéric, né 7 févr. 1828, † 22 déc. 1897, et d'Hélène ctesse de Vieregg, née à Tutzing 30 mars 1838, m. à Tutzing 28 juill. 1856, † à Pähl 21 oct. 1913; chamb. bav.; m. à Prague 19 nov. 1889 à — Anne pisse de Lobkowitz, née 24 déc. 1867, DdP. bav., DCr.

Enfants: 1) Fürstin Marie-Hélène-Léonardine-Alexie-Louise, née à Ellingen 14 sept. 1890.

2) Fürstin Marie-Sidonie (Zdenka)-Léopoldine-Léonardine-Melchior, née à Munich 15 nov. 1892; m. au châ. de Sandsee 5 juill. 1921 à son beau-frère Jean de Rauscher de Weeg gth. bav. et capit. de cav. en retr. [Munich, Pramerstr. 25.]

3) Fürstin Marie-Gabrielle-Léopoldine-Léonardine-Paula-Balthasara, née à Ellingen 26 juin 1895; m. à Munich 21 mars 1922 à Robert pr. et duc d'Arenberg. [Chât. de Pesch près Osterath, Prusse rhén.]

4) Fürst Charles-Joseph, né à Ellingen 12 juin 1899. [. . .]

5) Fürstin Maria-Ida-Léonardine-Hedwige-Mechtilde-Balthasara, née à Munich 26 févr. 1909.

Frère et sœurs.

1. Fürstin Julienne-Caroline-Anne-Marie, née à Tutzing 3 juin 1857; m. à Munich 14 juill. 1880 à Othon baron de Hallberg-Broich, † à Munich 7 mars 1905. [Munich, Rambergstr. 8.]

2. Fürstin Léopoldine-Gabrielle-Anne, née à Munich 3 mai 1860, D. d'honn. de l'O. bav. de Thérèse. [Munich, Schellingstr. 14, et Chât. d'Ellingen.]

3. Fürst Oscar-Eugène-Frédéric-Marie, né à Munich 20 mai 1867, bailli de district en retr., chamb. bav., capit. de cav. de rés. en retr. [Munich, Residenzstr. 27, et Chât. d'Ellingen.]

Frères du père,

a) germain, du 1er mariage du gd-père, le prince Charles, né 8 janv. 1797, † 10 déc. 1871, avec Amélie ctesse de Thürheim, née 20 juill. 1801, m. 26 déc. 1824, † 31 oct. 1842.

1. † Fürst Othon, né 25 avril 1829, † 14 févr. 1896; m. à Vienne 24 nov. 1858 à Ignatie-Christine de Mack, née à Vienne 23 juin 1837, † au châ. de Mondsee, Haute-Autriche, 12 nov. 1905.

Fille: Fürstin Hélène-Ignatie-Amélie, née à Vienne 18 nov. 1859; m. à Mondsee 2 juill. 1879 à Carlos cte (depuis 21 juill. 1882) d'Almeida, † à Munich 21 juill. 1902. [Munich, Briennerstr. 51.]

b) consanguin, du second mariage du gd-père avec Amélie Löw, née . . . , m. 13 janv. 1844, † 24 janv. 1879.

2. † Fürst Alfred-Charles-Frédéric-Jean-Georges, né à Mondsee 2 juill. 1844 (évang.), † à Ischl 1er oct. 1911; m.: 1° à Vienne 19 nov. 1866 à Rosa ctesse douair. (Léopold, † 7 nov. 1860) Lazansky de Bukowa, née de Mack, née à Vienne 25 févr. 1831, † à Salzbourg 7 févr. 1915 (divorcée 1883); 2° à Unterschützen 23 juill. 1884 à — Carola-Marie Köpatha de Nemes-Kapus, née à . . . 11 juill. 1844. [Vienne III, Ungargasse 9.]

Enfants du 1er lit: 1) Fürstin Olga-Alfrède-Rose, née à Heidelberg 25 juill.

1867; m. à Salzbourg 8 sept. 1885 à Alexandre pr. de Ponin-Poniński, † 26. oct. 1915. [*Goryniec, Galicie.*]

- 2) Fürst Ignace-Chrétien-Égon-Frédéric, né à Salzbourg 9 févr. 1870, gub. de la Chre bav., camérier secret di spada e cappa de S. S. le pape. [*Salzbourg.*]

Frères du grand-père

du mariage du bisaleul, le premier prince Charles (v. ci-dessus) avec Sophie ctesse de Wiser, née 23 mai 1771, m. 18 mars 1795, † 7 mai 1837.

1. † Fürst Joseph, né 27 nov. 1800, † 26 déc. 1871; m. 31 oct. 1836 à Anastasie de Petrovno-Solovovo, née 17 avril 1808, † 25 déc. 1870.

Fils: 1) † Fürst Nicolas, né à St-Petersbourg 26 déc. 1837, † à Gmunden 1er août 1909, chamb. imp. et roy., cons. int., gén. de cav. et env. en retr.; m. à Vienne 15 juin 1879 à — *Gabrielle* ctesse de Herberstein, née à Gratz 3 déc. 1851, DCr. et D. d'honn. de l'O. bav. de Thérèse. [*Gmunden, Haute-Autriche, et Vienne IX, Türkenstr. 19.*]

Filles: (1) Fürstin *Gabrielle-Thérèse-Marie-Pie-Anastasie-Olga*, née à Gratz 5 mai 1880, DCr.; m. à Vienne 27 avril 1907 à Édouard cte de Kielmannsegg. [*Walshausen près Hildesheim.*]

(2) Fürstin *Marie-Thérèse-Joséphine*, née à Athènes 29 oct. 1881, D. hon. du couvent de Maria-Schul à Brünn.

(3) Fürstin *Thérèse-Marie-Joséphine-Antoine-Anne-Ignatia-Lydie*, née à Munich 29 mars 1893; m. à Gmunden, Haute-Autriche, 21 oct. 1919 au Dr. en droit Ernest-Auguste baron de Wense, ancien lt. de rés. [*Inspruck.*]

- 2) Fürst *Adolphe*, né à Moscou 23 juill. 1849, chamb. bav.; m.: 1° à Paris 30 juin 1892 à Ludmille Maldaner, née à Pancsova, Hongrie, 4 sept. 1861 (orth.-grec. depuis le 17 juin 1892), dont le mariage conclu à Vienne le 6 avril 1881 avec le Dr. en méd. Joseph-Cornel chev. de Demkovicz-Dobrzanski avait été annulé par le St-Synode de St-Petersbourg le 6 oct. 1889 (ce jugement confirmé le 30 mars 1891). Le mariage du prince a été déclaré nul par jugement définitif du tribunal sup. de Munich basé sur un examen matériel des faits et rendu le 23 juill. 1896; mais la cour d'appel de Paris et la cour de cassation l'ont reconnu valide en France, en vertu des prescriptions formelles de la loi française, par arrêts du 23 juin 1898 et du 9 mai 1900; 2° à Genève 22 oct. 1896 à — *Carmen-Dolores-Josepha*, veuve (Apolinario, † . . .) de Benitez, née de Alvear y Pacheco, née à Buenos-Ayres 26 sept. 1855. [*. . .*]

2. † Fürst Eugène, né 4 mars 1806, † 1er mai 1845; m. 4 avril 1835 à Mathilde baronne de Schaumbourg, née 13 sept. 1811, † 15 déc. 1887.

Fils: † Fürst Eugène-Adolphe, né à Munich 6 janv. 1839, † ibidem 18 oct. 1909, chamb. imp. et roy., capit. de vaiss. en retr.; m. au châ. de Weixelstein, Carniole, 29 sept. 1875 à — *Mary* de Gutmansthal-Benvenuti, née à Odessa 3 déc. 1852 (orthod.). [*Munich, Königinstrasse 18.*]

Fils: (1) Fürst *Charles-Louis-Edmond-Marie*, né à Pola 5 sept. 1876, chamb. bav., capit. de cav. bav. en retr. [*Munich.*]

(2) Fürst *Edmond-Alexandre-Nicolas-Marie*, né au châ. de Weixelstein 21 août 1878, capit. pruss. en retr.; m. à Madrid 20 mai 1903 à — *Edda* - Dolores - Elvira - Carolina-Sylvia de Benitez y Alvear, née à Buenos-Ayres 3 nov. 1880. [*Bughof près Bamberg.*]

Enfants: a. Fürstin *Carmen-Adolphine-Nicolette-Elvire-Dolores-Elli-Charlotte-Marie*, née à Berlin 28 mars 1904.

- b. Fürstin *Edda-Marie-Lydie-Angeles-Eugénie-Adamsine-Thérèse-Edmonde*, née à Berlin 28 mars 1904.
 c. Fürst *Edmond-Philippe-Joseph-Adams-Charles-Eugène-Antoine-Eustache-Marie*, né à Bamberg 20 sept. 1919.

Y o u r i e v s k y .

Orthodoxes. — Catherine (*Yekaterina*) Mikhaïlovna princesse Dolgorouky (v. ci-dessous), fille du prince Michel-Mikhaïlovitch Dolgorouky (né en 1815, † en 1865), et de Véra-Gavrilovna Vichnévtskaïa (née 1820, m. 1838, † 1870), épouse morgan. de l'empereur Alexandre II de Russie, né 29/17 avril 1818, † 13/1 mars 1881, fut créée kniaguïnia (princesse) Yourievsky avec la qualification d'„Alt. Sérén.“ 5 déc. 1880. — Les cadets portent le nom de prince et princesse Yourievsky. — V. l'édition de 1896, p. 536.

† Catherine-Mikhaïlovna kniaguïnia (princesse) Yourievsky, Alt. Sérén., née psse Dolgorouky, née à Moscou 2 nov. 1847 (v. ci-dessus), † à Nice 15 févr. 1922; m. morgan. à St-Pétersbourg 6/18 juill. 1880 à Alexandre II, empereur de Russie, Maj., † 1/13 mars 1881.

Enfants: 1) † Pr. Georges-Alexandrovitch, né à St-Pétersbourg 30 avril/12 mai 1872, † à Marbourg 13 sept. 1913; m. à Nice 4/16 févr. 1900 à Alexandra ctesse de Zarnekau, née à Koutaïs, Caucase, 10 mai 1883 (divorcée 1er juill. 1908; remariée à Paris . . oct. 1908 à Léon de Narichkine [*Starnberg*, Haute-Bavière]).

Fils: Pr. *Alexandre-Georgevitch*, né à Nice 7/20 déc. 1900.

2) Psse *Olga-Alexandrovna*, née à St-Pétersbourg 27 oct./7 nov. 1873; m. à Nice 12 mai 1895 à Georges cte de Merenberg, capit. de landwehr pruss. en retr. [*Wiesbade.*]

3) Psse *Catherine-Alexandrovna*, née à St-Pétersbourg 9 sept. 1878; m.: 1° à Biarritz 18 oct. 1901 à Alexandre pr. Bariátinsky, † à Florence 6 mars 1910; 2° à Yalta, Crimée, . . oct. 1916 à Serge pr. Obolensky. [. . . .]

Y o u s s o u p p o f f .

A. Ancienne Maison Youssouppoff

(éteinte quant aux mâles).

Orthodoxes. — Maison originale du nord du Caucase, qui fait remonter son origine à Jmael, souverain des Tatates nogais au 15e siècle; une filiation assez suivie de cette maison est établie depuis Dmitri Seïouchévitch prince Youssouppoff, † 1719; le titre de prince confirmé en fav.-ur de Boris-Nicolaiévitch Youssouppoff, né 9 juin 1794, † 25 oct. 1849, par décret du département héraldique du Sénat dirigeant de Russie en date du 10 avril 1847; admission définitive de Nicolas-Borrisovitch prince Youssouppoff (v. ci-dessous) à la maison du précédent par décret de la députation de la noblesse de St-Pétersbourg en date du 5 juill. 1880. — V. l'édition de 1888, p. 381.

† Nicolas-Borrisovitch kniaes (prince) Youssouppoff, né 12/24 oct. 1827, † 19/31 juill. 1891; m. 26 sept./8 oct. 1856 à Tatiana des comtes Ripeau-pierre, née 29 juin 1828, † 14/26 janv. 1879.

Fille: Psse *Zénéde-Nicolaiévna*, née à St-Pétersbourg 20 sept./2 oct. 1861, D. de l'O. bav. de Thérèse; m. à St-Pétersbourg 4/16 avril 1882 à Félix comte Soumarokoff-Elston, actuellement prince Youssouppoff (v. B.).

B. Youssouhoff*

(maison Soumarokoff-Elston).

Orthodoxes. — Felix-Nicolaïévitch Elston, né 1827, † 1877, fut autorisé, après son mariage (1853) avec Héléne-Sergeïevna comtesse Soumarokoff, née 5 sept. 1829, m. 24 janv. 1853, † à St-Pétersbourg 3 mai 1901, à porter le nom comtal de Soumarokoff-Elston 8 sept. 1856 — la maison Soumarokoff, originaire de l'Europe occidentale, est présumée avoir immigré dans l'État libre de Nowgorod vers 1450, et avoir ensuite possédé des biens-fonds près de Moscou; promotion à la dignité comtale russe 26 août 1856 —; Félix-Félixovitch comte Soumarokoff-Elston, ayant épousé Zénéïde princesse Youssouhoff (v. A.) 4/16 avril 1882, fut déclaré héritier du titre et du nom (primog.) du prince Nicolas-Borissovitch Youssouhoff (v. A.) par oukase du 10/22 juill. 1885, héritage qu'il recueillit 19/31 juill. 1891.

Félix-Félixovitch *kniaes* (prince) Youssouhoff, comte Soumarokoff-Elston, né à St-Pétersbourg 5 oct. 1856, fils de Félix-Nicolaïévitch comte Soumarokoff-Elston et d'Héléne-Sergeïevna née ctesse Soumarokoff; ancien gouv. gén. de Moscou, LtG. et aide de camp gén.; m. à St-Pétersbourg 4/16 avril 1882 à — Zénéïde-Nicolaïevna p^{se} Youssouhoff, née 20 sept./2 oct. 1861 (v. A.).

Fils: Félix-Félixovitch, né à St-Pétersbourg 11/23 mars 1887, prince Youssouhoff, comte Soumarokoff-Elston [autorisation russe de porter héréditairement ces noms et les armes réunies de ces deux familles, par oukase imp. St-Pétersbourg 28 janv. 1914]; m. à St-Pétersbourg 9/22 févr. 1914 à — Irène-Alexandrovna p^{se} de Russie, Alt., née 3 juill. 1895 v. s. [Londres.]

Ypsilanti, 1890.

ANNUAIRE

DIPLOMATIQUE ET STATISTIQUE.

Énumération de tous les hauts-fonctionnaires

de tous les États du monde,

y compris

les Représentants diplomatiques¹⁾ et les Consuls,

et

Notices statistiques sur les différents pays.

¹⁾ Les dates qui, dans les listes des corps diplomatiques, suivent les noms des agents diplomatiques et consulaires sont celles de la remise des lettres de créance ou de l'exéquatur. \dagger signifie consulat (consul) de carrière; un astérisque * placé devant le nom d'un État étranger signifie que le représentant de cet État a revu, corrigé et renvoyé à la Rédaction l'épreuve que celle-ci lui avait adressée.

Données sur les États et gouvernements non reconnus de jure ainsi que les représentations diplomatiques ou consulaires non accréditées en perle.

Sièges des gouvernements (dans la partie statistique) en lettres espacées p. e. La Haye.
Des consulats généraux en lettres espacées p. e. Londres. — \dagger Consuls de carrière.

Liste des États contenus dans l'Annuaire.

Afghanistan.	Dantzig.	Mexique, États - Unis
Albanie.	Dominicaine, Républ.	de la.
Allemagne,	Égypte (et Soudan	Monaco.
Anhalt.	Égyptien).	[Monténégro].
Bade.	Équateur (avec les Iles	Nedjed et Hasa.
Bavière.	de Galapagos).	Népâl.
Brême.	Espagne (avec les îles	Nicaragua.
Brunswick.	Canaries, Maroc et	Norvège (avec les pos-
Hambourg.	les colonies).	sessions extér.).
Hesse.	Esthonie.	Nouvelles-Hébrides.
Lippe.	Éthiopie.	Omân.
Lubeck.	[Extrême-Orient (Rép.	Ordre souverain et mi-
Mecklemb. - Schwérin.	de l').]	litaire de Malte.
Mecklemb.-Strélitz.	Finlande (avec les Iles	Ourjanchai.
Oldenbourg.	d'Aland).	Panamá.
Prusse.	Fiume.	Paraguay.
Saxe.	France (avec l'Algérie, le	Pays-Bas (avec les co-
Schaumbourg-Lippe.	Maroc, les colonies	lonies).
Thuringe.	et les protectorats).	Pérou.
Waldeck.	[Galicie (République de	Perse.
Wurtemberg.	l'Ukraine occid.)]	Pologne.
Sarre, Territoire de la	Grande-Bretagne (avec	Portugal (avec les
Amérique Centrale,	la Rép. Irlandaise,	Azores, Madeira et
États-Unis de l'	l'Empire Indien, les	les colonies).
Amérique, États - Unis	dominions, les colo-	Roumanie.
(avec les territ. ext.)	nies, protectorats,	Russie (avec les républ.
Andorre.	etc.).	et les territoires au-
Argentine, République.	Grèce.	tonomes et les com-
[Arménie, Grande-].	Guatémala.	munes. — Ukraine. —
Asir.	Haïti.	Ruthénie Blanche. —
Autriche.	Hedjaz.	Géorgie. — Armé-
Belgique (avec la colonie	Honduras.	nie. — Azerbeïdjan).
du Congo).	Hongrie.	Saint-Marin.
Bokhara.	Islande.	Saint-Siège Apostol.
Bolivie.	Italie (avec les colonies	Salvador.
Brésil, États - Unis du.	et protectorats).	Serbes, Croates et Slo-
Bulgarie.	Japon (avec les colonies,	vènes, Roy. des
Chammar.	les territ. de bail et	Siam.
Chili (avec les Iles de la	les protectorats).	Suède.
mer du Sud).	Khoresme (Khiwa).	Suisse.
Chine (avec la Mongolie	[Kourdistan].	Tchécoslovaquie.
et le Thibet).	Lettonie.	Turquie.
Colombie.	Libéria.	Uruguay.
Costa-Rica.	Liechtenstein.	Vénézuéla, États - Unis
Cuba.	Lithuanie (avec Memel).	de.
Danemark (avec les pos-	Luxembourg.	Yemen.
sessions extér.).	[Maroc (avec Tanger).]	

Afghanistan.

Émirat (= Royaume). — Monarchie absolue, héréditaire dans la descendance de Dost Mahomet depuis 1862. Par le traité de Rawalpindi du 8 août 1919 la Grande-Bretagne a reconnu l'indépendance de l'Afghanistan et a en même temps suspendu les paiements de pension (annuellement 1850000 roupies) à l'Émir. Le traité d'amitié, conclu à Kaboul le 27 mars 1921 avec la Russie, fortifie l'influence du dernier. Deux représentations nationales: le Conseil des ministres pour les affaires intérieures et étrangères (se composant des ministres et de la noblesse) sous la présidence de l'Émir; le Conseil du peuple (élu en vote libre) pour le budget et la délibération des lois proposées par le Conseil des ministres. — Religion nationale: l'Islamisme (Sounnite).

Maison de l'Émir, v. Généalogie, 1re partie.

Chambre haute (Chora-i-Chas). Prés.: l'Émir.

Chambre basse (Chora-i-Ahwam), sans autorité.

Autorités [Kaboul].

Ministère.

Min. des affaires étrang.: Mah. *Wali-Khan*, gén. — Guerre: Mah. *Nadir-Khan*. — Finances: — Intérieur: — Justice: — Économie nat.: — Agriculture: — Travail et sûreté publ.: — Santé: — Postes, télégraphes et téléphones. Dir.:

Autorités provinciales.

Distr. d'administr. autonome de Kaboul. 4 gouvernements à Badakhchan, Kandahar, Hérât, Turkestan [Mazar-i-Cherif]. — 7 gouvernements: Chost, Hesoredchat, Djelalabad, Poucht-i-rud, Farah, Ghazni, Maïméné. — 23 districts auton.

La fondation d'une université à Djelalabad est projetée.

Corps diplomatique à Kaboul et consulats.

Bokhara. E. e. et M. pl.: *Hachim Chajek*.

Grande-Bretagne. E. e. et M. pl.: F. A. *Humphrys*, maj.; Att. milit.:

Fraser, maj. — Consuls à Kandahar: — Djelalabad:

Italie. E. e. et M. pl.: M^s G. *Paterno di Manchi di Bilici*, 15/VI. 22; Secr.: P. *Toni*.

Perse. E. e. et M. pl.: *Mirza Nassrollah-Khan* Etela-ol-molk, 10/IV. 21; Secr. de lég.: *Rafiol-molk*. — Interprète: *Rafiol-memalek*. — Consul à Hérât: *Mohammol-molk*.

Russie. Amb. e. et pl.: *Fedor Raskolnikoff*,; 1er secr.: — Consuls à Hérât: W. *Tajehnik*. — Masar-Cherife: P. *Lagunoff*.

Turquie. E. e. et M. pl.: *Fahri-Pacha*, gén.; 1er secr.: *Munir Bey*; 2^e secr.: *Hassan-Vasti-Bey*.

Notice statistique.

Superficie: 558000 kil. c. — *Population*: env. 6 000000 habitants. — Principales villes: *Kaboul* et les environs 150000, *Kandahar* 31000, *Hérât* 20000 habitants.

Les recettes totales sont évaluées à 12—13 mill. de roupies.

Commerce avec l'Inde 1920/21: Importation 18 285000, exportation 15 432000 roupies; avec Bokhara, importation 4 000000, exportation 4 000000 roubles.

Télégraphie. Une ligne télégraphique de Kaboul à Peshawar (Inde) est en voie de construction. 2 stations pour la radiotélégraphie à Kaboul.

Téléphones. Ligne de Kaboul à Djelalabad 160 kil., ligne de Kaboul à Kandahar et de Kaboul à Dakka (Inde).

Armée.

Organisée à l'européenne en 1869 et réorganisée en 1877 par l'Émir Chir Ali. L'armée actuelle, formée en 1885 par l'Émir Abdour-Rahman, réorganisée en 1896, a été exercée dernièrement par officiers turcs. En fait de troupes régulières il y a environ 50000 à 60000 hommes (dont 16000 à chev.) avec 400 pièces d'art. — Armement suranné de différents systèmes. Usine d'armes et de munition, manufacture de draps, station électrique.

Albanie (Shkiperia).

Pays indépendant (de la Turquie) par suite de la proclamation de l'Assemblée nationale de Valona du 28 nov. 1912, reconnu par le traité de Londres (conférence des ambassadeurs) du 20 déc. 1912. L'assemblée de Valona élit un gouvernement provisoire. Le 21 févr. 1914 le prince Guillaume de Wied accepta la couronne de l'Albanie, monta sur le trône le 7 mars 1914 et quitta le pays le 4 sept. 1914 en se réservant ses droits. Pendant la grande guerre l'Albanie fut envahie par les troupes de l'Autriche-Hongrie et celles des alliés. Après l'armistice (déc. 1918) un Congrès national réuni à Durazzo créa un gouvernement provisoire. Une grande réunion qui eut lieu le 20 janv. 1920 à Lushnia jeta les bases de la constitution de l'Albanie et créa un gouvernement définitif. La constitution de Lushnia comprend: 1) la création d'un Conseil suprême (këshilla e natë) composé de 4 membres, qui ferait fonction de chef d'État ou de directoire; 2) un gouvernement responsable; 3) une Chambre unique de représentants (chambre des députés); tous les citoyens âgés de 20 ans sont électeurs; 500 électeurs élisent un délégué (élection à deux degrés) qui doit avoir 25 ans accomplis; les délégués se réunissent au chef-lieu de la préfecture pour l'élection du député, qui doit être âgé de 30 ans accomplis. Depuis le 17 déc. 1920 l'Albanie est membre de la Société des Nations. — La Conférence des Ambassadeurs à Paris a confirmé définitivement le 9 nov. 1921 les confins de l'Albanie et a reconnu de jure le gouvernement du pays. — Couleurs nationales: Rouge et Noir; Pavillon: Rouge à l'aigle bicéphale noire.

Maison princière, v. Généalogie, Ire partie.

Conseil suprême (7 mars 1922).

Sotir Peci (orthod.), Réfik Toptani (musulman), . . .

Chambre des députés.

2e session, ouverte le 20 avril 1921; 79 députés (1 par 12000 hab.) dont 48 musulmans et 31 chrétiens.

Prés. (élu en juillet 1921); Eshref Frasheri.

Autorités [Tirana].

Gouvernement (formé le 22. déc. 1921).

Prés.: Djafer *Ypi*. — Affaires étrang.: Pandeli *Evangheli*. — Intérieur: Ahmed *Zogolli*. — Justice: Hysein *Vrioni*. — Guerre: Ismail Haki *Tatzati*. — Finances: Nicolas *Thachi*. — Instruction publ.: Rédjeb *Mitrovitza*. — Travaux publics et agriculture: Spiro *Koleka*.

Autres autorités d'état.

Secr. gén. du min. de la justice: A. *Çela*; des finances: Sul. *Starova* [Dir. gén. des douanes: A. *Borici*; des monopoles: K. *Iuga*]; de l'instruction publ.: M. *Hogoreci*; des aff. étrang.: Dj. *Villa*; de l'intérieur: R. *Fico* [Dir. gén. de la police: H. *Gastivari*; Insp. administr.: K. *Ruli*]. — Détachés au préf. du gouv.: les dir. gén. de la poste et des télégraphes: M. *Riza Pilku*; de la santé: Dr. R. *Frasheri*. — Dir. de l'agriculture: V. *Gozhamani*.

Préfets.

Durazzo: R. *Jella*. — Argyrokastro: N. *Tromara*. — Kortcha: K. *Suma*. — Valera: B. *Fevzi*. — Bérat: K. *Kota*. — Scutari: A. *Nepravischta*. — Dibra: S. *Hozha*. — Kossova: B. *Pejani*. — Elbasan: I. *Dibra*.

Ministère de la guerre. Chef de l'état-major: Dj. *Leskoviku*, major. — Comm. de la gendarm.: B. *Hamdi*, major. — Commandants. 1^{er} rég. [Klisura]: K. *Zafezcsi*; 2^e rég. [Tirana]: Must. *Arianiti*, lt.-col.; 3^e rég. [Scutari]: R. *Schala*, major.

Cour de cassation [Scutari].Prés.: Salih *Toro*.**Autorités ecclésiastiques.**

Grand-mufti musulman [Tirana]: Véhbi *Dibra*.
 Evêques cathol. à Scutari: Mgr. Laz. *Mjeda*, archev.; Alessio (Mgr. I. *Bumçi*), Pulati (Mgr. B. *Shlaku*), Sappa (Mgr. G. *Kolets*). — Durazzo: Mgr. Fr. *Melchiore*, archev.; Abbé Mitré; Evêque des Miridites: Mgr. Z. *Guinalli*.
 Evêques orthodoxes à Durazzo (. . .), Kortcha (. . .), Argyrokastro (. . .), Bérat (. . .).

Corps diplomatique et consulats.France. Ch. d'aff. et consul à Scutari: *Béguin Billecoq*; Chanc.: *Guys*.Grande-Bretagne. Min. pl. et C. [Scutari]: *Harry Eyres*, 22.Grèce. Ch. d'aff. [Durazzo]: *Georgopoulos*, 22.

Italie. E. e. et M. pl. [Tirana]: Marchese *di Durazzo*, 24/VIII. 22; Secr.: G. *Gobbi*; Interpr.: A. *Seeldia*. — Consuls à Durazzo: . . . — Scutari: *Pericone*, major, gér. — Valona: *Meloni*, capit., gér. — Agts à Argyrocastro, Kortcha, Santi Quaranta.

St-Siège. Délégué apostol.: E. *Cozzi*, . . /IV. 21.

Serbes, Croates et Slovènes, Roy. des —; Ch. d'aff. [Tirana]: N. *Ilitch*, . . /V. 22.

Notice statistique.

Superficie d'après la délimitation de la conférence de Londres et du protocole de Florence août et décembre 1913 environ 30000 kil. c. — *Population* approximative 900000 habitants.

9 préfectures: Argyrocastro (Dryionoupolis), Bérat, Dibra, Duressi (Durazzo), Elbasan, Kortcha (Koritza), Kossava, Scutari (Shkodra), Valona (Vlora).

Villes principales. Scutari (Shkodra) 30000, Kortcha (Koritza) 32000, Tirana 15000 habitants.

Superficie et population du territoire sous l'administration autr.-hongr. et italienne. Recensement en mars 1918 et en 1917. (V. année 1922, p. 509.)

Finances.

Budget pour 1922 (en francs d'or).

Recettes	19 747210	Intérieur	2 454343
Dépenses.		Travaux publics	3 815882
Finances	3 800688	Guerre	7 310632
Justice	891596	Poste, télégraphes	884648
Affaires étrangères	732000		22 195552
Instruction publique	2 305813		Déficit 2 448342

Commerce. La valeur des articles importés 1920 a été de 70 000000 lires. — L'Albanie exporte: Huile, olives, asbeste, laine, céréales, tabac, bestiaux, peaux, bois, volaille.

Chemins de fer. Il y a un chemin de fer à voie étroite de Durazzo à Tirana d'une longueur de 35 kil. et de Durazzo à Kavaja 30 kil.

Télégraphe 1920: 57 bureaux, 2214 kil. ligne, 3125 kil. fils.

Téléphone 1920; 71 stations.

Allemagne (Deutsches Reich).

République. — Constitution du 11 août 1919. Le Reich allemand se compose des territoires des pays allemands. Le pouvoir suprême émane du peuple; il est exercé en matières du Reich par les organes du Reich en vertu de la constitution et en matières des pays par les organes des pays en vertu de leurs constitutions. Le Reichstag se compose des députés du peuple allemand élus pour 4 ans par vote général, égal, secret et direct des hommes et femmes âgés de 20 ans accomplis d'après les règles de la représentation proportionnelle; est éligible tout Allemand des deux sexes âgé de 25 ans accomplis. Le Président du Reich qui doit être âgé de 35 ans est élu par le peuple pour 7 ans. Le Président du Reich représente le Reich dans ses relations internationales, nomme et congédie le Chancelier du Reich, les ministres, les fonctionnaires et les officiers et commande en chef les forces militaires du Reich. Ses décrets et ordonnances sont contresignés par le chancelier du Reich ou le ministre du ressort respectif, qui en assume la responsabilité. Le gouvernement du Reich compose du chancelier et des ministres du Reich. Le Conseil du Reich représente les pays allemands dans la législation et l'administration du Reich; il se compose des membres des gouvernements des pays. Chaque pays y a au moins 1 voix; les pays plus grands en ont plusieurs (à raison de 1 par 700000 d'habitants: actuellement la Prusse 26, la Bavière 10, la Saxe 7, le Wurtemberg 4, Bade 3, la Thuringe 2, la Hesse 2, Hambourg 2, les autres pays 1 voix chacun). — Armes: d'or à l'aigle de sable becquée, languée et armée de gueules, le vol ouvert mais le pennage fermé. — Couleurs nationales: Noir, Rouge, Or; pavillon de commerce: Noir, Blanc, Rouge, avec les couleurs nationales à l'angle supérieur près de la hampe.

Présidence du Reich [73 Wilhelmstrasse, Berlin W 8].

Président du Reich (élu par l'Assemblée Nationale le 11 févr. 1919, en fonction selon la résolution du Reichstag du 24 oct. 1922 jusqu'au 30 juin 1925): Frédéric *Ebert*.

Bureau du président. Chef: Dr. *Meissner*, dir. minist. — Cons. référ.: Dr. *Walther*, cons. minist.; *Geilenberg*, Dr. *Doehle*, cons. sup. de gouv.: *Matthiolius*, capit. — Dir. du bureau minist.: *Kossmann*.

Reichstag [Am Königsplatz, Berlin NW 7].

Élus 6 juin 1920 et 20 févr. 1921 [en Haute-Silésie 19 nov. 1922]: 173 démocr.-soc., 68 centre, 67 parti nation. allem., 66 parti popul. allem., 39 démocr. allem., 20 parti popul. bav., 15 communistes, 4 union des paysans bav., 3 parti popul. allem. (deutschvölkische Freiheitspartei), 2 Guelfes, 2 parti de Ledebour; total: 459, dont 34 femmes.

Prés.: Paul *Löbe*. — VPrésidents: Dr. *Bell*, *Dietrich* (Prenzlau), *Dittmann*, Dr. *Riesser*. — Dir. du bureau: *Jungheim*, cons. int. de gouv.

Conseil du Reich (Reichsrat) [6 Am Königsplatz, Berlin NW 40].

Prés.: un membre du gouv. du Reich. — Cons. rapp.: *Horning*, cons. minist.; Suppl.: *Foerster*, cons. minist. — Dir. du bureau: *Lerch*, cons. int. des comptes.

Conseil économique provis. du Reich [15 Bellevuestr., Berlin W 9].

Prés.: *de Braun*, cons. int. act., Exc.; 1^{er} prés. suppl.: Th. *Leipart*; 2^e prés. suppl.: P. *Mitzlaff* (le prés. et le 1^{er} prés. suppl. alternent tous les 6 mois). — Dir.: Dr. *Schwarzkopf*, cons. int. de gouv.

Cour d'État suprême (Staatsgerichtshof) [Leipzig].

Décide en cas d'accusation du Reichstag contre le Président du Reich, le Chancelier et les Ministres d'État pour avoir lésé la constitution ou les lois, de même dans les cas de litiges prévus par la constitution du Reich (sera formée près de la future Cour d'État administrative (Reichsverwaltungsgericht) provisoirement annexée au Reichsgericht.

Prés.: Dr. *Simons*, prés. du Reichsgericht. — Bureau: *Knothe*, cons. int. des comptes.

Autorités.

Gouvernement du Reich [77 Wilhelmstrasse, Berlin W 8].

Ministère du Reich (formé 21 nov. 1922).

Prés.: Dr. *Cuno*, chanc. du Reich (Reichskanzler). — Ministres du Reich. Affaires étrangères: Dr. *de Rosenberg*. — Trésorerie: *Albert*. — Intérieur: *Oeser*. — Justice: Dr. *Heinze*. — Finances: Dr. *Hermes*. — Économie nationale: Dr. *Becker*. — Défense: Dr. *Gessler*. — Postes: *Stingl*. — Communications: *Groener*. — Travail: Dr. *Brauns*. — Ravitaillement gén. et agriculture: Dr. *Luther*. — Reconstitution:

Offices du Reich, etc.

Chancellerie du Reich [77 Wilhelmstrasse, Berlin W 8]. Chef: *Hamm*, secr. d'État. — Cons. rapp.: Dr. *Brecht*, *Wever*, *de Bornstedt*, Dr. *Kempner*, cons. minist.; Dr. *Offermann*, cons. sup. de gouv. — Dir. du bureau: *Ostertag*, cons. de cour.

Office des affaires étrang. du Reich (*Auswärtiges Amt*) [74/76 Wilhelmstr., W]. Min. du Reich (v. ci-dessus). — Secres d'État. Aff. politiques: *de Maltzan*, bar. de Wartenberg et Penzlin. — Aff. polit. écon.:; Commiss. pour les négociations des traités de commerce: *Noble de Stockhammern*, cons. int. act. de lég., dir. minist. — Chefs de sect. Sect. I (personnel et admn.): *Gneist*, dir. minist.; Dirig.: *de Kuhlmann*, cons. act. de lég. — Sect. II a (Europe de l'Ouest et du Sud): *de Mutius*, min. en disp.; Dirig.: *de Schnitzler*, cons. int. de lég.; — Sect. II b (Europe du Sud-Est, aff. allem.): — Sect. III (Grande-Bretagne, Amérique, Turquie; aff. des produits bruts): Dr. *de Schubert*, dir. minist.; Dirig.: Dr. *Grunewald*, cons. int. de lég.; — Sect. IV a (Europe du Nord et de l'Est):; — sect. IV b (Asie orient., communication écon., navigation): *Knipping*, dir. minist.; — Sect. V (Justice): Dr. *Köpke*, dir. minist.; Justicier: Dr. *Gaus*, cons. act. de lég.; Chef du bureau des passeports [50/51 Charlottenstrasse]: Dr. *Wendenschuch*, cons. de lég. rapp.; — Sect. VI (Allemands à l'étranger, aff. cultur.) [61 a Wil-

helmstrasse]: . . . — Sect. de la presse: *de Stohrer*, cons. de lég. — Commiss. des représentations d'État auprès des tribunaux d'arbitrage mixtes: Dr. *Göppert*, min. en disp.

Intérieur [6 Am Königsplatz, NW 40]. Min. du Reich (v. ci-dessus). — Secres d'État: Bar. *de Welser*, H. *Schulz*, Dr. *Brugger*. — Directeurs minist.: *Dammann*, Dr. *Brecht*, Dr. *Falck*. — Cons. dirig.: *Isenbart*. — Cons. minist.: *Hering*, Dr. *Hamel*, *Förster*, *Schmid*, Dr. cte *Adelmann d'Adelmannsfelden*, *Meliior*, Mme Dr. *Bäumer*, *Daniels*, Dr. *Kaisenberg*, Dr. *Bourwiég*, Dr. *de Zahn*, *Donnevert*, *Pellengahr*, Dr. *Ruer*, *Tiedje*, Dr. *Schneider*, Dr. *Lammers*, Dr. *Mayer*; Cons. sup. de gouv.: *Wagner*, Dr. *Taute*, Dr. *Kahler*, *Scheer*, *Krause*; *Bulcke*, *Wöllke*, Dr. *Hoche*; Cons. de gouv.: *Wollenburg*, Dr. *Schwarz*, Dr. *Becker*, *Ruppert*, *Schulze*, Dr. *Wiedel*, Dr. *Seeger*, Dr. *Löwenthal*, Dr. *Simons*, *Bauknecht*. — Dir. du bureau minist.: *Lerch*, cons. int. des comptes.

Section d'Alsace-Lorraine. Dir. minist.: *Goetz*. — Chef du bureau de *Lahr*: *Horning*.

Direction centrale des „*Monumenta Germaniae historica*“ [NW, 33/34 Luisenstrasse]. Prés.: Dr. *Kehr*, cons. int. sup. de gouv., dir. gén. des archives d'État.

Office de migration [31 a Luisenstrasse, NW 6]. Prés.: Dr. *Jung*, cons. int. sup. de gouv.; Directeurs: *Lellbach*, Dr. *Hintrager*, Dr. *Blumhagen*, cons. int. de gouv.

Office pour les affaires de domicile [5 Moltkestrasse, NW 40]. Prés.: Dr. *Kelch*; 5 mbres.

Cour disciplin. [Leipzig]. Prés.: Dr. *Simons* (v. ci-dessous).

Office sanitaire [18 Klopstockstr., NW 23]. Prés.: Dr. *F. Bumm*; Directeurs: Dr. *W. Kerp*, Dr. *Haendel*, Prof. Dr. med. vet. *Wehrle*, Dr. *Frey*; 26 mbres ord. — Conseil de santé. Prés.: Dr. *Bumm* (v. ci-dessus); Rempl.: Dr. *Rubner*, cons. int. sup. de méd.; 75 mbres.

Institut physique et technique du Reich [Charlottenbourg]. Curatoire Prés.: H. *Schulz*, secr. d'État; 22 mbres. — Prés de l'Institut: Prof. Dr. *Nernst*, cons. int. de gouv.; Directeurs: Dr. *Holborn*, prof., Dr. *R. Grüneisen*, prof.

Institut de chimie technique. Prés. du Curatoire: *Dammann*, dir. min.; 21 mbres. — Dir. de l'institut: Prof. Dr. *Lenze*, cons. sup. de gouv.

Office des renseignements de pertes de guerre et de cimetières des guerriers. Bureau principal de Spandau. Dir.: *Jahn*; Bureau de Munich: *Heller*, cons. de gouv.; Bureau de Dresde: *de Tschirschnitz*; Bureau de Stuttgart: *Brandt*, cons. de gouv.

Archives du Reich [Potsdam]. Prés.: Chev. *Mertz de Quirnheim*. — Directeurs: *de Hueften*, *Jochim*, Dr. *Müsebeck*, Dr. *Herre*.

Commissariat d'État du Reich et de la Prusse pour les territoires occupés [Coblence]. Commissaire du Reich: Pr. *de Hatzfeldt-Wildenbourg*; Rempl.: Dr. *Dülthey*, dir. minist.; 6 mbres et 10 représ. des autorités centrales. — Représentants des gouvernements des pays. Bavière: Dr. *Knoch*, cons. de lég. à Spire; Bade: Dr. *Scheffmeier*, cons. minist. à Carlsruhe; Hesse: Dr. *Kranzbühler*, commiss. d'État à Mayence; Oldenbourg: *Doerr*, prés. de gouv.; Birkenfeld.

Office de topographie Landesaufnahme) [15/16 Kronprinzenufer]. Prés.: *Weidner*, i. f. — Directeurs.: *Thamm*, *de Müller*, *Pfeiffer*, *de Gosnitz*, *de Loeschebrand-Horn*, *Hellwig*, cons. sup. de gouv. — Bureaux topogr. de Saxe à Dresde. Dir.: *de Zanthier*.

Commissaires du Reich pour l'émigration: *Trendtel*, c.-am. en disp. [Brême]; *Menger*, capit. de vaiss. en disp. [Hambourg].

Secours extraordinaire technique. Dir.: *Lummützsch*.

- Section des pensions de l'ancienne armée. Prés.: *de Jacobi*, cons. int. de gov.; Dir.: *Hegewisch, Mangold*; 50 mbres.
- Économie nationale* (Reichswirtschaftsministerium) [193/4 Kurfürstendamm, W 15]. Min. du Reich (v. ci-dessus). — Secr. d'État: Dr. *Trendelenburg*, dir. minist. — Chefs de section. Sect. I: Dr. *Hüttenheim*, dir. minist.; Sect. II: . . . ; Sect. III: *de Jonquières*, dir. minist., cons. int. act., Exc.; Sect. IV: Dr. *de Schoenebeck*, dir. minist.; — Cons. minist.: *Full, Flach, Grössner, Dr. Schlottmann, Dr. Mathies, Kissel, Waldeck, Hagemann, Dr. Wehrmann, Dr. Wagemann, Wessig, Dr. Schäffer, Dr. Reichardt, Thurmman, Dr. Staudinger, Kralik, Dr. Wohlmannstetter, Dr. bar. de Massenbach, Dr. Mahnke, Dr. Lahr, Dr. Sjöberg, Bogatsch, Reinshagen, Wieneke, Dr. Imhoff, Dr. Willeke*. — Dir. du bureau minist.: *Feder*, cons. int. des comptes.
- Comité de la bourse: 40 mbres et 40 mbres rempl.
- Commission technique pour la navigation sur mer. Prés.: *de Jonquières* (v. ci-dessus); 12 mbres.
- Office pour la surveillance des mesurages nautiques. Dir.: Dr. *Riess*; Rempl.: *Gelhaar*, cons. sup. de gov.
- Office statistique du Reich [6/8 Lützow-Ufer, W 10]. Prés.: *Delbrück*, cons. int. act. sup. de gov.; Directeurs: *Susat, Dr. Platzer*.
- Office des poids et mesures. Dir.: Dr. *Plato*, cons. int. de gov.
- Commissaire du Reich pour les permissions d'importation et d'exportation de marchandises [18 Lietzenburgerstrasse, W 16]: *Wieneke*; Rempl.: Dr. *Landwehr*, dir.
- Office de surveill. des assur. privées. Prés.: *Scharmer*; Directeurs: Dr. bar. *de Liebig*, prof., Dr. *Broecker, Becker, Dr. G. Brillat*, cons. int. de gov.
- Travail* (Reichsarbeitsministerium) [35 Scharnhorststrasse, NW 40]. Min. du Reich (v. ci-dessus). — Secr. d'État: Dr. *Geib*. — Cons. expert du min.: *Becker*. — Directeurs: *Grieser, Dr. Ritter, Dr. Sitzler*. — Ire sect.: *Rettig*, dir. min.; — IIe sect.: *Grieser*, dir. min.; — IIIe sect.: *Klehmet*, cons. minist., dirig.; — IVe sect.: Dr. *Sitzler*, dir. minist.; — Ve sect.: Dr. *Glass*, cons. minist., dirig.; — VIe sect.: *J. Gassner*, dir. min.; — VIIe sect.: *Kerschensteiner*, cons. minist., dirig.; — VIIIe sect.: Dr. *Ritter*, dir. minist.; — IXe sect.: Prof. Dr. *Martineck*, cons. minist., dirig.; — Xe sect.: Dr. *Weigert*, cons. minist., dirig. — Cons. minist.: *Spielhagen, Dr. Leymann, Klehmet, Dr. Aurin, Dr. Feig, Fritz, Dr. Glass, Kerschensteiner, Wulff, Dr. Hausmann, Dr. O. Weigert, Dr. Schulz, Rettig, Dr. Bodenstein, Dr. Dersch, Grauer, Dirrigl, Dr. Martineck, Ott, Meier, Dr. Karstedt, Dorothee Hirschfeld, Dr. Kaphahn, Griessmeyer, Georg Gassner, Jacobs, Dr. Schmidt, Dr. Riech, Dr. Wölz, Dr. Scheehl, Freydt, Neitzel, Hellbach, Missong, Seel, Gräfe*. — Cons. sup. de gov.: *Baader, Knackstedt, Dr. Scholtze, Dr. Lehfeldt, Dr. Krohn, Dr. Krug, Dr. Melsbach, Dr. Häussner, Dr. Berger, Kühne, Dr. Walther, Goldschmidt, Dr. Perls, Dr. Meves, Dr. Grabein*. — Cons. de gov.: Dr. *Ebel, Kuttig, Dr. Wenzel, Dr. Tiburtius, Schroeder, Dr. Benckendorff, Dr. Bernstein, Sieler, Frau Lüders, Strübing, Dr. Pützold, Dr. Julia Dünner, Bertheau, Karnatz, Weidler, Dr. Steinmann, Heuser, Dr. Rabeling, Dr. Küssner, Dr. Classen, Kehr, Joachim, Ruprecht*. — Dir. du bureau central: *Paul*.
- Office des assurances. Prés.: Dr. med. *P. Kaufmann*; Directeurs: Dr. *Bassenge, Hanow*.
- Office des assurances des employés. Direction. Prés.: Dr. *d'Olshausen*; Rempl.: Dr. *R. Lehmann*, cons. int. sup. de gov.; Mbres: Dr. *Beckmann*, v.-prés.; Dr. *Lehmann, Haenel, Dr. Rothgangel*, cons. sup. de gov.
- Ravitaillement et agriculture* (Reichsministerium für Ernährung und Landwirtschaft) [11/12 Mohrenstrasse, W 8]. Min. du Reich (v. ci-dessus). —

- Secr. d'État: Dr. *Heinrici*. — Chef du service de la presse: *Egbring*, cons. minist. — Chefs de section. Sect. I: Dr. *Beyerlein*, dir. minist.; — Sect. II: *Hoffmann*, dir. minist.; — Sect. III: Dr. *Heukamp*, dir. minist.; — Sect. IV: Dr. *Niklas*, cons. minist. — Conss. minist.: Dr. *Rose*, *Faass*, Dr. *Herr*, Dr. *Jaffé*, Dr. *Kahl*, Dr. *Köhler*, *Löhr*, Dr. *Müller*, Dr. *Neide*, Dr. *Quassowski*, *Schuster*. — Conss. sup. de gouv.: Dr. *Düring*, Dr. *Ebner*, Dr. *Genest*, *Heinitz*, Dr. *Moritz*, Dr. *Walter*, Dr. *Stang*, Dr. *Strohmeyer*. — Conss. de gouv.: Dr. *Bittong*, Dr. *Diel*, Dr. *Engel*, *Finzel*, *Funke*, Dr. *Heide*, *Hof*, Dr. *Mehrens*, *Nelson*, *Ratte*, *Weber*. — Dir. du bureau minist.: *Steining*.
- Office des céréales. Prés.: *Merz*. — Office de surveillance des engrais ammoniacaux et phosphorés. Chef: Dr. *Engel*, cons. de gouv.
- Institut biologique. Dir.: Prof. Dr. *Appel*, cons. int. de gouv.
- Défense (Reichswehrministerium) [38/42 Königin Augustastrasse, W 10].
Min. du Reich (v. ci-dessus). — 1er aide de camp du min.: W. *Fleck*, lt.-col.
- Direction de l'armée. Chef: *de Seeckt*, gén. d'inf. — État-major de la direction: Chev. *de Haack*, col.
- Section d'instruction: Chev. *de Prager*, col.
- Office du personnel. Chef: *Heye*, LtG.; 1re sect.: *Reinicke*, col.; 2e sect.: Cte *de Waldeck et Pyrmont*, lt.-col.; Sect. des placements: *Tillmanns*, col. — Office des troupes. Chef: *Hasse*, col.; Sect. d'armée: *de Stülpnagel*, lt.-col.; Sect. d'organisations: Bar. *de Bussche-Ippenburg*, lt.-col.; Sect. statist.: *de Boetticher*, major; Sect. des transports: *de Taysen*, lt.-col.; Commission milit. de paix: *Michelis*, col.
- Chef de l'administration de l'armée: *de Seeckt*, gén. d'inf. — Chefs de l'état-major de l'administration de l'armée: *Brendel*, col.; *Lemmel*, cons. int. act. de guerre.
- Office d'administration. Chef: Dr. *Keber*, dir. minist., cons. int. act. de guerre; Sect. des employés: *Pieszcsek*, cons. int. act. de guerre; Sect. des paiements: *Fischer*, cons. int. act. de guerre; Sect. du ravitaillement et d'habillement: *Lange*, cons. int. act. de guerre; Sect. de l'admin. des construct.: Dr. *Meyer*, cons. des constr.
- Office d'armes. Chef: *Wurtzbacher*, MG.; Sect. d'armes et de munition: *Scharf*, lt.-col.; Sect. des appareils: *Krause*, col.; Sect. du matériel: *Vogt*, col.
- Insp. de santé: Dr. *Schultzen*, méd. gén. — Insp. vétérin.: Dr. *Grammbich*, méd. vétér. d'état-major.
- Amirauté [38/42 Königin Augustastrasse, W 10]. Chef: *Behncke*, am.
- Section centrale. Chef: *Wülfling de Ditten*, capit. de vaiss.; Cons. minist.: *Rosenberger*; Dir. du bureau: *Giese*, cons. int. des comptes. — Sect. du personnel d'off. Chef: *Klöpffel*, capit. de vaiss. — Off. d'ing. à l'état-major (ing.): *Friedrich*, capit. de vaiss. — Chef des travaux du budget de la marine: *Brutzer*, capit. de vaiss. — Sect. médicale. Chef: Dr. *Brachmann*, méd. gén. de la marine. — Sect. jurid. Chef: *de Thadden*, cons. minist., cons. int. d'amir. — Commandement de la marine. Chef: *Mommson*, c.-am.; Sect. de défense: *Hosemann*, capit. de vaiss.; Sect. de la flotte: *Gladisch*, capit. de fréq.
- Office gén. de la marine. Chef: . . . ; Chef de l'état-major: *Spindler*, capit. de vaiss.; Sect. de chantiers: *Spindler*; Sect. d'armes: *Hansen*, capit. de vaiss.; Sect. technique: R. *Müller*, cons. int. sup. des constr.; Sect. nautique: *Prentzel*, capit. de vaiss.; Sect. des transports marit.: *Lohmann*, capit. de vaiss. — Office d'administration de la marine. Chef: *Reuter*, dir. min., cons. int. act. d'amir.; Sect. administr.: *Schröder*, cons. int. d'amir. — Archives de la marine. Chef: *de Mantey*, v.-am. en retr.

Station navale de la Mer Baltique [Kiel]. Chef: Baron *de Gagern*, c.-am.;
Comm. des forces navales de la Mer Baltique [Kiel]: *de Rosenberg*, capit.
de vaiss. et commodore.

Station navale de la Mer du Nord [Wilhelmshaven]: Ch. *Zenker*, v.-am.;
Comm. des forces navales de la Mer du Nord: *Püllen*, c.-am.

Bureaux de commandement à Cuxhaven, Emden, Pillau, Swinemünde,
Wilhelmshaven.

Justice (Reichsjustizministerium) [5 Vosstrasse, W 9]. Min. du Reich (v. ci-
dessus). — Secr. d'État: Dr. *Joël*. — Directeurs minist.: Dr. *Bunke-
Oegg*. — Cons. minist.: Dr. *Zimmerle*, cons. int. sup. de gouv.; *Zwei-
gert*, Prof. Dr. *Schlegelberger*, R. *Richter*, *Werner*, Dr. *Volkmar*, Dr. *Schäjer*,
Dr. *Kiesow*, cons. int. de gouv.; Dr. *Conze*, Dr. *Brandis*, *Quassowski*,
Dr. *Mende*, Dr. *Mettgenberg*, cons. sup. de gouv. — Dir. du bureau
minist.: *Machule*, cons. des comptes.

Haute Cour du Reich [Leipzig]. Prés.: Dr. *Simons*. — Présidents des sénats:
Dr. *Meyn*, *de Pelargus*, Dr. *Predari*, Dr. *Struckmann*, Dr. *Hagens*, Dr.
Stoekel, Dr. *Koenige*, Dr. *Schmidt*, Dr. *Lobe*, *Richter*, Dr. *Mansfeld*. —
Cons. de la Haute Cour: Dr. *Sabarth*, *Schaffeld*, *Behringer*, *de Romeick*,
Dr. *Hoerner*, Th. *Meyer I*, *Wiebe*, Dr. *Paul*, Dr. *Ebbecke*, *Busch*, *Cornelius*,
Backs, Dr. *Heydweiller*, *Conrad*, *Simonson*, Dr. *Strecker*, Dr. *Heyer*, Dr.
Bewer, Dr. *Hankel*, *Schirmacher*, Dr. *Schlieben*, *Greuner*, Dr. *Buff*, *Brod-
mann*, Dr. *Schultz*, Dr. *Lilienthal*, *Happich*, *Keller*, Dr. W. *Meyer II*,
Dr. E. *Rosenberg I*, *Michaelis*, *Niedner*, G. *Herb*, F. *Oegg*, *Arndts*, Dr.
Gunkel, Dr. *Staffel*, *Reichert*, Dr. *Flad*, *Kaluhn*, Dr. *Picot*, Dr. *Kleine*,
Dr. *de Feilüsch*, W. *Rosenberg II*, Dr. *Czolbe*, *Witt*, *Oehlschlüger*, *Heldrich*,
Mentzel, *de Kienütz*, *Schlieven*, *Müller*, Dr. *Pietzcker*, *Bucherer*, *Lorenz*,
Dr. A. *David*, Dr. *Schultheis*, *Clasen*, *Doehn*, *Gündel*, *Rosenthal*, Dr.
Asten, Dr. *Nieland*, *Stölzel*, *Seyffarth*, Dr. *Salinger*, bar. *de Richthofen*,
Triebel, *Hettner*, *Hagemann*, *Zeiler*, Dr. *Warneyer*, *Linz*, *Schmitz*, *Sayn*,
Dr. *Metz*, *Huyke*, Dr. *Krausse*, Dr. *Vogt*, *Krühne*, *Wachinger*, Dr. *Baum-
garten*, *Vekman*, *Hüfner*, Dr. *Boos*, Dr. *Tittel*, *Müller*, *Teichmann*, Dr.
Krug, Dr. *Ritter*, *Wilthöft*. — Dir. du bureau: *Schaaf*, cons. des comptes. —
Proc. gén.: Dr. *Ebermayer*; Procureurs: *Büniger*, Dr. *Freiesleben*, Dr.
Feisenberger, Dr. *Neumann*, Dr. *Kessler*, *Niethammer*.

Tribunal d'État pour la protection de la république. Prés.: Dr. *Schmidt*,
prés. du sénat (v. ci-dessus).

Tribunal pour les affaires d'honneur des avoués [Leipzig]. Prés.: le prés.
de la Haute Cour et 2 présidents de sénat; Membres: 6 cons. et 6 avoués
de la Haute Cour.

Office des brevets d'invention [97/103 Gitschinerstrasse, SW 61]. Prés.:
de Specht, cons. int. sup. de gouv.; Directeurs: *Wilhelm*, J. *Schäjer*,
Dunkhase, *Feldt*, *Strasser*, Dr. *Riedel*, cons. int. de gouv.

Finances (Reichsfinanzministerium) [60/61 Wilhelmstrasse et 1/2 Wil-
helmsplatz, W 66]. Min. du Reich (v. ci-dessus). — Secrs d'État: Dr.
Schroeder, *Zapf*, *Fischer*, prés. de la commission des charges de guerre
(Paris). — Directeurs minist.: *de Schlieben*, *Denhard*, Prof. Dr. *Popitz*,
Dr. *de Brandt*. — Cons. dirig. de sect.: *Brückner*, *Schulze*, cons. int. sup.
de gouv.; Dr. *Hoffmann*, Dr. *Jacobs*, Dr. *Kühnemann*, *Kuhn*, *Norden*,
Peiffer, cons. int. de gouv.; *Ernst*, *Hossfeld*, cons. int. des fin.; Dr.
Dorn, *Nebelung*, Dr. *Zarden*. — Cons. ministériels: Prof. *Müssigbrodt*,
cons. int. sup. des constr.; *Knauth*, cons. int. sup. des fin.; *Fritsche*,
Hepp, *Jaffé*, *Jahr*, *Karlowa*, *Kastl*, *Ludowieg*, Dr. *Müller*, *Munk*, Dr.
Poerschke, *Reichard*, *Schlütter*, *Worbs*, Dr. *Zetzsche*, cons. int. de gouv.;
Wapenhensch, cons. int. des fin.; Dr. *Auer*, *Bierstedt*, Dr. *Boenicke*, *Giese*,
Dr. *Grabower*, Dr. *Greiner*, *de Heimburg*, *Kaiser*, *Köbner*, Dr. *Kolbe*; Dr

- Mahnke, de Manteuffel, Dr. Markull, Orthmann, Dr. Peckert, Prof. Rauch, Schaefer, Schroeder, Dr. Seidel, Dr. Thümen, Dr. Weymann, Dr. Wissmann.* — Dir. du bureau: *H. Schmidt.*
- Cour des finances du Reich [Munich]. Prés.: *Jahn*, cons. int. act. — Prés. de sénat: *Dr. Strutz, de Breunig, Mrozek, Dr. Kloss, Becker.* — 26 cons.
- Office du monopole de l'alcool [14/15 Schellingstrasse, W 9]. Prés.: *Dr. Steinkopff*, cons. int. de gouv.
- Présidents des offices financiers. Basse-Elbe [Hambourg]: *Dr. Schaefer.* — Bas-Weser [Brême]: *Dr. Carl.* — Berlin [Grand-]: *Heinke.* — Brandebourg [Berlin]: *Dr. Sander.* — Breslau: *Hammann.* — Carlsruhe: *Stamer.* — Cassel: *de Laer.* — Cologne: †¹⁾ *Haehling de Lanzenauer.* — Darmstadt: *Dr. Glaessing.* — Dresde: *Dr. Böhme.* — Dusseldorf: † *Dr. Schlutius.* — Hanovre: — Königsberg: *Tiesler.* — Leipzig: *Dr. Dähne.* — Magdebourg: *Dr. Schwarz.* — Mecklembourg-Lubeck [Schwérin]: *Lorentz.* — Munich: *Speck.* — Munster: *Dr. Schmedding.* — Nuremberg: *Chev. de Merkel.* — Oldenbourg: *Dr. Hillmer.* — Oppeln: *Streubel.* — Slesvig-Holstein [Kiel]: *de Jarotzky.* — Stettin: *Ueberschaer.* — Stuttgart: *de Schleeauf.* — Thuringe [Rudolstadt]: *Dr. Schneider.* — Wurzburg: *Dr. chev. de Dandl.*
- Caisse générale du Reich, v. Reichsbank.
- Dépôt des métaux pour le monnayage [2—4 Unterwasserstrasse, C].
- Administration des dettes du Reich [92—97 Oranienstrasse, SW].
- Bureau des valeurs étrangères [122 a—b Potsdamerstrasse, W 35].
- Bureau du règlement des comptes du traité de la paix [17 Berliner Strasse, Charlottenbourg].
- Trésorerie du Reich* (Reichsschatzministerium) [34 Viktoriastrasse, W 10].
Min. du Reich (v. ci-dessus). — Secr. d'État: *Walther.* — Directeurs minist.: *Kautz, Müller, Dr. Schultz, Schubert, Klett.* — Chefs de sect.
Sect. Z: relève directement du secr. d'État. Sect. L: *Dr. Schultz*, dir. minist.; Sect. B: *Schubert*, dir. minist.; Sect. R: *Miller*, dir. minist.; Sect. J: *Kautz*, dir. minist.; Sect. A.: *Klett*, prés. — Cons. minist.: *Scherer, Damm, Rost, Dr. Weissmüller, Piesczek, Debus, Corwegh, Dr. Böhme, Krüger, Dr. Fischbach, Dr. Lenzmann, Dr. Reimer, Schönbrod, Dr. Bender, Reich, Markel, Lindenberg, Seidl, Weinholz, Dr. Becher.* — Cons. minist. techn.: *Dr.-ing. Fiedler, Reichl, Ludwig, Müller, Busch, Dr.-ing. Schaefer.* — Dir. du bureau minist.: *Reuter.*
- Reconstitution* (Reichsministerium für Wiederaufbau) [62 Wilhelmstr., W 8].
Min. du Reich (v. ci-dessus) — Rempl.: le secr. d'État *Dr.-ing. Gustav Müller.* — Directeurs minist.: *Dr. Meyer-Gerhard, Dr. Lotholz.* — Chefs de section. Sect. A: *Cuntze*, cons. minist.; Sect. B: *Dr. Lotholz*, dir. minist.; Sect. C: *de Jonquières*, cons. int. act., Exc.; Sect. D: *Steinhausen*, cons. minist.; Sect. E: *Schmidt*, cons. minist.; Sect. F: *Strähler*, cons. minist.; Rapport. gén.: *Dr. Ruppel*, cons. minist.; Sect. K: *Dr. Meyer-Gerhard*, dir. minist.
- Commissaire du Reich pour l'exécution des travaux de reconstitution des territoires dévastés [10/11 Potsdamerstrasse]: *Lob*, dir. gén.
- Curateur des biens ennemis [SW 48, 11 Verlängerte Hedemannstrasse]: *Dr. Nieders*, cons. int. de gouv.; Rempl. perm.: *Dr. Claus*, cons. sup. de gouv.
- Comité de la reconstitution de la marine marchande [3/4 Verlängerte Hedemannstrasse, SW 48]. Prés.: *Kautz*, cons. int. act. sup. de gouv.; Rempl. perm.: *de Baumer*, dir. minist.

¹⁾ † devant les noms signifie que le séjour est interdit aux fonctionnaires par les Français.

- Commission de renvoi [10/11 Potsdamerstrasse, W 9]. Prés.: *Lob*, dir. gén.; Rempl. perm.: Dir. *Grunzert*, cons. int. de gouv.
- Commission allemande des houilles à Essen [actuellement Hambourg]. Prés.: *Koch*, capit.
- Office des virements [94/96 Wilhelmstrasse, W]. Prés.: *Haber*, gouv. en disp.; Rempl. perm.: Dr. *Brill*, cons. int. de gouv.
- Office d'indemnité pour les dommages de guerre [67/68 Krausenstr., W 8]. Prés.: *Cronau*, sous-secr. d'État en retr.
- Postes (Reichspostministerium) [14/18 Leipzigerstrasse et 69/75 Mauerstrasse, W 66]. 1^{er} secr. d'État: *Teucke*; 2^e secr. d'État: . . . (dép. de Munich, v. ci-dessous); 3^e secr. d'État: Dr.-ing. *Bredow*.
- Bureau de renseignements. Cons. minist.: *Delius*, cons. des postes.
- Dép. I. Dir. minist.: *Ronge*. — Cons. référents. Cons. minist.: *Schenk*, cons. int. des postes; *Sautter*, *Herzog*, *Küsgen*, Dr. *Neugebauer* (v. Va).
- Dép. Ia. Dirig.: *Klaus*, cons. minist., cons. int. sup. des postes. — Cons. minist.: *Eick*, cons. int. des postes; *Thilo*, (v. VI a), *Krause*. — Cons. sup. des postes: *Gerbeth*, *Scherrmann*.
- Dép. II. Dir. minist.: *Feyerabend*. — Cons. minist.: *Martens*, *Craemer*, cons. int. sup. des postes; Prof. Dr. *Breisig* (v. IIa), cons. int. des postes; *Grallert* (v. II a).
- Dép. IIa. Dirig.: *Apel*, cons. minist., cons. sup. des postes. — Cons. minist.: Dr. *Breisig*, prof., *Rohlfing*, cons. int. des postes.
- Dép. III. Dir. minist.: *Padberg*. — Cons. minist.: *Hübner*, *Walther*, cons. int. sup. des postes; *Buddeberg*, cons. int. sup. des constr.
- Dép. IIIa. Dirig.: *Jacobs*, cons. minist., cons. int. sup. des postes. — Cons. minist.: *Scheda*, cons. int. sup. des postes; *Lerche*, cons. int. des constr.
- Dép. IV. Dir. minist.: *Röthe*. — Cons. minist.: *Radeck*, Dr. *Triloff*, *Quasthoff*, cons. int. des postes; *Krug*.
- Dép. IV a. Dirig.: *Köhler*, cons. minist., cons. int. sup. des postes. — Cons. minist.: *Preuss*, cons. int. des postes; *Weigel*.
- Dép. V. Dir. minist.: le 3^e secr. d'État. — Cons. minist.: *Buntkirchen*, cons. int. des postes.
- Dép. Va. Dirig.: *Lindow*, cons. minist., cons. int. sup. des postes. — Cons. minist.: *Homburg*, Dr. *Neugebauer* (v. I).
- Dép. VI. Dir. minist.: *Warncke*. — Cons. minist.: *Knöner*, Dr. *Schmidt*.
- Dép. VIa. Dirig.: *von der Linde*, cons. minist., cons. int. sup. des postes. — Cons. minist.: *Tebbenjohanns*, *Brümmleef*, *Thilo* (v. I. a).
- Dép. VII [Munich]. Chef: le secr. d'État: . . . — Cons. minist.: E. de *Hausladen*, cons. int.; W. chev. de *Gläser*, G. *Kupper*, W. *Probst*, Dr. G. *Schätzel*, A. *Kaufmann*, Dr. A. *Niggel*, M. *Hotz*, Dr. H. *Steidle*, A. *Hassfurther*.
- Caisse postale gén.: *Steege*.
- Office technique de télégr.: [38/40 Neue Friedrichstrasse, C 2] Prés.: Prof. Dr.-ing. *Strecker*, cons. int. sup. des postes; Dir. de sect.: Prof. Dr. *Jung*.
- Présidents des directions sup. des postes. Aix-la-Chapelle: *Steinhoff*, cons. int. des postes. — Augsbourg: A. *Arndt*. — Bamberg: E. *Altmann*. — Berlin: *Gentzke*, cons. int. des postes. — Brème: *Jung*, cons. int. sup. des postes. — Breslau: *Mühlhan*, cons. int. sup. des postes. — Brunswick: *Grosse*, cons. int. des postes. — Carlsruhe: *Weiland*. — Cassel: *Bergener*. — Chemnitz: *Bissing*, cons. int. sup. des postes. — Coblenze: † *Prantz*, cons. int. sup. des postes. — Cologne: *Kraiger*, cons. int. des postes. — Constance: *Kipphan*, cons. int. des postes. — Darmstadt: *Stroh*. — Dortmund: † *Ernst*, cons. int. sup. des postes. — Dresde: *Spranger*, cons. int. sup. des postes. — Dusseldorf: † *Sönksen*, cons. int. sup. des postes. — Erfurt: *Richter*, cons. int. sup. des postes. —

Francfort s. M.: *Oppen*. — Francfort s. Oder: *Heger*. — Gumbinnen: *Jentsch*, cons. int. sup. des postes. — Halle: *Ihle*, cons. int. des postes. — Hambourg: *Zech*, cons. int. sup. des postes. — Hanovre: *Büscher*, cons. int. sup. des postes. — Kiel: *Storm*. — Königsberg: *Orthmann*, cons. int. des postes. — Cöslin: *Lindow*, cons. int. des postes. — Landshut: *W. Groll*. — Leipzig: *Domizlaff*, cons. int. sup. des postes. — Liegnitz: *Prinz*. — Magdebourg: *Beermann*. — Minden en W.: *Wiegmann*, cons. int. sup. des postes. — Munich: *H. Neumayer*. — Munster en W.: *Gehlhar*. — Nuremberg: *J. Troll*. — Oldenbourg: *Ehnert*. — Oppeln: *Heisig*, cons. int. des postes. — Potsdam: *Lehmann*, cons. int. sup. des postes. — Ratisbonne: *Fr. Bausback*. — Schwérin (Mecklenb.): *Ohse*, cons. int. des postes. — Spire: *W. Feineis*. — Stettin: *Hoffmann*, cons. int. sup. des postes. — Stuttgart: *de Metzger*. — Trèves: † *Felberg*, cons. int. des postes. — Wurzbourg: *J. Schütz*.

Imprimerie du Reich [91 Oranienstrasse, SW 68]. Dir.: *Helmberger*.

Voies de communication (Reichsverkehrsministerium) [35 Voßstrasse, W 9].
Min. du Reich (v. ci-dessus).

1. Sections des chemins de fer [35 Vosstrasse, W 9]. Secres d'État: *Stieler, Kumbier*; Adjoints: *Schlesier, Dr. Beyer, Wolf, Dr. ing. Tecklenburg*, cons. minist. — Section administr. Cons. minist.: *Matibel, Dr. Sarter, Dr. Kittel, Dr. Haas*, cons. minist.; *de Schlichtegroll*, cons. sup. de gouv. — Section du personnel: *Hützler*, dir. minist.; Pour Prusse-Hesse: *Seydel*, cons. minist., dir.; *Wolf, Dr. ing. Schwarze, Dr. Kroehling, Osthoff, Dr. Scheu*, cons. minist.; *Dr. Fromm, Angelkort, Menert, Trampedach*, cons. sup. de gouv.; *Klein*, cons. sup. des constr. — Section des communications: *Pape*, dir. minist.; *Vogel, Scholz, Knebel, Dr. Weirauch, Sommerlatte, Dr. Born, Lessing, Niemaek*, cons. minist. — Section d'exploitation: *Gutbrod*, dir. minist.; *Loewel, Zirkler, Heinrich, Oppermann, Sommerlatte, Dr. Weirauch, Hollfelder, Dr. ing. Tecklenburg, de Eltz-Rübenach*, cons. minist.; *Wechmann*, cons. sup. des constr. — Section financ.: *Holtze*, dir. minist.; *de Kienitz, Grunow, Kraefft, Dr. Pischel, Meyer, Prins, Nehse, Ulrich, Dr. Telemann, Graber, Dr. Homberger*, cons. minist.; *Wilbrand, Dr. Schlüter*, cons. sup. de gouv. — Section technique: *Anger*, dir. minist.; *Gadow, Besser, Ackermann, Kühne, Fuchs, Brandes*, cons. minist.; *Student, Lindermayer*, cons. sup. des constr. — Section des constructions: *Krause*, dir. minist.

Chefs des sections (Zweigstellen), directions gén. et directions. a. Prusse-Hesse: *Bodenstein*, secr. d'État; Adjoint: *Dr. Schlütter*, cons. de gouv. — b. Bavière [Munich]: Secr. d'État: *de Frank*; Dir. minist.: *de Weigert, Dasch*.

Présidents des directions des chemins de fer. Altona: *Dr. Schneider*. — Augsbourg: *Dr. de Hertel*. — Berlin: *Wulff*; Berlin-Est: *Matibel*. — Breslau: *Vogt*. — Carlsruhe: *Schulz*. — Cassel: *Reiffen*. — Cologne: *de Guérard*. — Dresde: *Dr. Meitig*. — Elberfeld: *Denicke*. — Erfurt: *Wilhelm*. — Essen: † *Jahn*. — Francfort s. M.: *Dr. Staff*. — Halle: *Heinrich*. — Hanovre: *Dr. Wesener*. — Königsberg (Prusse): *Möller*. — Ludwigshafen: † *Lieberich*. — Magdebourg: *Friese*. — Mayence: *Jacobs*. — Munster en W.: *Schuhmacher*. — Munich: *de Voelcker*; — Nuremberg: *Käppel*. — Oldenbourg: *Mutzenbecher*. — Oppeln: *Dorpmüller*. — Ratisbonne: *de Käss*. — Schwérin: *Dahse*. — Stettin: *Schultze*. — Stuttgart: *Dr. Sigel*. — Trève: † *Lohse*. — Wurzbourg: *Koch*. — Office central des chemins de fer: *Hammer*.

2. Protections des eaux. Chef: *Isendahl*, c.-am. en retr. — Routes navigables. Secr. d'État: *Dr. Kirschstein*. — Section techn. Chef: *Dr. ing. Ottmann*, dir. minist.; *G. Meyer, Volk, Döhring, Dr. ing. Ellerbeck, Hoebel*

Schultz, Rollmann, Weidner, Stüwert, cons. minist. — Section administr. Chef: *Dr. Reuss*, dir. minist.; Cons. rapp.: *Dr. Rocholl, Dr. Brose, Dr. Robinow, Friedheim, Dr. Wegerdt, Gotthold*, cons. minist.; Cons. sup. de gouv.: *Dr. Diller, Eichler, Leube, Rhese, Dr. Winzerling*.

3. Section d'aéronautique et d'automobilisme [78 Wilhelmstrasse]. Chef: *Bredow*, dir. minist.; Prof. *Fisch, Dr. Müller, Prof. Dr. Bendermann, Pflug*, cons. minist.

Cour des comptes du Reich [Potsdam]. Prés.: *Saemisch*, min. d'État en retr.; VPrés.: *Chev. de Leib*, cons. int. act.; Directeurs: *Bar. de Gagern, Junge*, cons. int. act. sup. de gouv.; *Loewe*, cons. int. sup. de gouv.; Chef de sect.: *Lovenfosse*, cons. int. act. sup. de gouv.; *Markmann*, cons. int. sup. de gouv.; Cons. minist.: *Gronau, Philipp, Brosig, Heyer*, cons. int. sup. de gouv.; *Nachstaedt, Loeffler, Ihnen, Dr. Namslau, Pastow, Stengel, Dr. Lehner*, cons. int. de gouv.; *Haeckel*, cons. int. act. de guerre; *Dr. Vogel, Dr. Kurts, Köster, F. Buchalski*.

Reichsbank [34 Jägerstrasse, SW 19]. Direction. Prés.: *Dr. phil. et jur. Havenstein*, cons. int. act.; VPrés.: *Dr. de Glasenapp*, cons. int. act. — Membres: *Dr. de Grimm, Kauffmann, Schneider, Budczies*, cons. int. sup. des fin.; *Dr. Bernhard, Seiffert, Dr. Vocke, Dr. Friedrich*, cons. int. des fin.; *Fuchs, Schneider*. — Directeurs de banque. Cons. référ.: *Dr. Arnold, Beyer, Dreyse, Kuntz, Dr. Schott*, dir. de banque; Cons. référ. techn.: *Dr.-ing. Nütze*, dir. des constr. de la banque; *Wolff*, cons. sup. des constr. de la banque.

Banque principale à Berlin. Bureaux principaux 18, bureaux 70 avec 345 succursales et 2 dépôts de marchandises.

Commissaire du Reich pour la surveillance de l'ordre public: Kuenzer, col. de gend. en retr.

Armée (Reichswehr).

Commandants en chef des groupes et commandants des divisions (ces derniers pour les divisions d'inf. en même temps commandants des districts militaires).

1er groupe [Berlin]. — Allemagne du Centre et de l'Est. — Comm. en chef: *de Berendt*, gén. d'art. — Commandants. 1re div. [Königsberg]: *de Dassel*, LtG.; 2e div. [Stettin]: *Bar. de Hammerstein-Gesmold*, LtG.; 3e div. [Berlin]: *de Horn*, LtG.; 4e div. [Dresde]: *Müller*, LtG. — 1re div. de cav. [Francfort s. O.]: *Bar. de Tettau*, MG.; 2e div. de cav. [Breslau]: *Hasse*, LtG.

2e groupe [Cassel]. — Allemagne de l'Ouest et du Sud. — Comm. en chef: *chev. de Möhl*, gén. d'inf. — Commandants. 5e div. [Stuttgart]: *Reinhardt*, LtG.; 6e div. [Munster en W.]: *de Lossberg*, LtG.; 7e div. [Munich]: *de Lossow*, gén. — 3e div. de cav. [Cassel]: . . .

Corps diplomatique [à Berlin] et consulats.

Afghanistan. E. e. et M. pl. [28 Klopstockstrasse]: *Ghulam Sydik Khan*; Secres de lég.: *Ghulam Yahja Khan, Mahomet Emin Khan*; Att. commerc.: *Hadji Abdul Rachim Khan*.

*Amérique, É.-U. Amb. e. et pl. [7 Wilhelmplatz]: *A. B. Houghton*, 22/IV. 22; Cons. d'amb.: *W. D. Robbins*; Secres d'amb.: *S. Johnson, F. R. Dolbeare, B. Hall, W. M. McK. Wilson*; Att.: *E. E. Norris, C. P. Anderson, fils*; Att. mil.: *C. F. Cox*, lt.-col.; Adj.: *B. D. Foulouis, H. Geiger, A. L. Loustalot*, majors; *T. Smith*, capit.; Att. nav.: *W. P. Beehler*, comm.; Adj.: *Z. Lansdowne*, lt.-comm.; Att. commerc.: *C. E.*

Herring; Adj.: D. L. *Breed*; Att. fin.: P. *Achenbach*. — Consuls à Berlin : † *W. Coffin*, CG., 21; C. M. *Parmelee*, et 7 VC. — Brême: F. R. *Stewart*, 21, et 2 VC. — Breslau: J. E. *Kehl*, 21, et 2 VC. — Coblenze: † F. J. *Dyer*, 22, et 1 VC. — Cologne: E. *Sauer*, 21, et 2 VC. — Dresde: L. G. *Dreyfus*, fils, et 3 VC. — Francfort s. M.: F. T. F. *Dumont*, 22, et 2 VC. — Hambourg: J. K. *Huddle*, gér., 21, et 3 VC. — Königsberg en Pr.: A. W. *Donegan*, 21, et 1 VC. — Leipzig: H. de *Soto*, 21; VC.: S. *Haven*, 22. — Munich: . . . et 3 VC. — Stettin: † C. *Ferris*, 22, et 1 VC. — Stuttgart: M. K. *Moorhead*, . . . et 2 VC. — VC. à Bremerhaven (A. H. *Gerberich*, 22), Stuttgart (Fr. H. *Rodiker*, 22).

*Argentine. E. e. et M. pl. [24 Tiergartenstrasse]: Dr. Luis B. *Molina*, 13/I. 11 et 8/VI. 20; Cons. de lég.: Dr. P. *Guesalaga*; Att. milit.: . . . ; Att. nav.: J. *Zurueta*; Att. commerc.: C. A. *Altgelt*; Chancellerie [Hohenzollernstrasse 1]. — Consuls à Berlin: A. M. *Candiotti*, 20. — Brême: J. *Oyhanarte*, 21. — Francfort s. M.: W. *Kohstedt*, 22. — Hambourg: † Chr. *Sommer*, CG., 12. — Leipzig: † J. B. *Falcato*, 21. — VC. à Cologne (J. *Denker*), Dusseldorf (R. F. de *Colditz*, major, 09), Halle (C. *Gross*, 22), Königsberg (. . .), Munich (Dr. J. J. *Laub*, gér.), Nuremberg (H. *Probst*, gér.), Stuttgart (H. de *Fremery*, 22), Wiesbade (E. *Sommer*, 13).

Arménie. Représ. dipl. provis.: Dr. J. *Greenfield*.

*Autriche. E. e. et M. pl. [15 Bendlerstrasse, W 10]: Dr. R. *Riedl*, 26./VII. 21; Cons. de lég. de 2^e cl.: C. *Buchberger*; Cons. minist.: Dr. J. *Meindl*; Secres de lég. de 1^{re} cl.: R. *Seemann*, P. *Winterstein*; Att. de presse: H. *Schulz*. — Consuls à Brême: G. *Albrecht*, 19, CG. — † Breslau: F. *Schneiderhan*, CG., 20. — Carlsruhe: W. *Menzinger*, 21. — Chemnitz: O. *Weissenberger*, 19, CG. ad pers. — † Cologne: H. *Ploennies*, CG., 20. — Dresde: W. *Eiselt*, 22. — Francfort s. M.: H. de *Passavant*, CG., 21. — Hambourg. CG.: F. J. *Seidler*, 22, E. e. et M. pl.; C.: P. *Ravé*; VC. à Altona (A. *Queisser*, 21). — Harbourg: F. *Thoerl*, 20. — Kiel: W. O. *Ebers*, 19. — Königsberg: F. *Wien*, 20. — Leipzig: Dr. E. *Schoen*, 19, CG. — Lubeck: K. *Suckau*, 19. — Mannheim: E. *Bodenheimer*, 21. — Munich: † W. *Haas*, CG., 21. — Nuremberg: P. *Pelz*, 21. — Stettin: Fr. *Günther*, 20. — Stuttgart: W. *Stuppöck*, 21. — Agt à Cuxhaven.

Bavière. E. e. et M. pl.: Dr. K. de *Preger* (v. Saxe, corps dipl.).

Belgique. E. e. et M. pl. [53 Jägerstrasse]: † Cte della *Faille de Leverghem*, 13/VII. 20; Cons. de lég.: A. *Nieuwenhuys*; 1^{er} secr. de lég.: J. *Herry*; 2^{es} secres de lég.: H. *Borel de Bitche*, *Delvaux de Fenffe*; Att. commerc.: E. *Casteur*. — Consuls à Cologne: † *Petrement*, 20. — Duisbourg-Ruhrort: † O. *Sergoyenne*, 20. — Dusseldorf: T. *Erneux*, 22. — Francfort s. M.: † R. *Chaidron*, 20; Ch. *Chantraine*, VC. — Hambourg: † A. *Moulaert*, CG., 20; W. *Willems*, VC. — Trèves: † . . . — VC. à Aix-La-Chapelle († E. *Dargent*, 22). — Agt à Créfeld.

Bokhara. Représ. dipl. a. i.: Hallm *Idris*; Adj.: M. *Burchanow*.

*Bolivie. Consuls à Berlin: M. *Herzberg*, gér.; VC.: W. *Bandt*, 22. — Brême: O. *Flohr*. — Hambourg: † G. *Rios* Bridoux, CG., 20; C.: H. *Meyer*, 22. — Stuttgart: F. *Pusch*, 22. — VC. à Francfort s. M. (O. *Mähring*, 22).

*Brésil. E. e. et M. pl. [39 Bendlerstr.]: Dr. A. *Guerra Duval*, 19/II. 21; Cons. d'amb.: J. J. *Moniz* de Aragão; Secres de lég.: Dr. C. M. de *Figueiredo*; 2^e secr. de lég.: Dr. J. de *Magalhães Calvet*; Att.: Prof. Dr. Fern. *Mendes* de Almeida; Att. commerc.: J. A. de *Souza Ribeiro*. — Consuls à Bade-Bade: † C. *Renaux*, 22. — Berlin: † O. *Paranhos* da Silva, 23; VC.: G. *Birnbaum*, 20. — Bonn: O. *Mattheis*, 22. — Brême:

- † B. C. do Paço, CG., 20; VC.: H. Schüler, 21. — Cologne: C. Cabral, 22. — Dresde: Dr. Ataliba Florence, 20; VC.: A. Kirchert, 21. — Dusseldorf: A. da Rocha Faria Nioac, 22. — Elberfeld: Ed. Schmidt, 22. — Hambourg: † F. Vianna de Abreu, CG., 20; A. Werneck, 21; VC.: Od. Sarmento, 22. — Hanovre: P. T. Jatahy, 22. — Munich: † M. Navarro da Costa, 21; VC.: Dr. F. Ballin, 22. — Nuremberg: O. Scheyer, 22. — Wiesbade: † Dr. F. Berlé, 22. — VC. à Leipzig (V. Varella, 22), Lubeck (C. Scharff, 22).
- * Bulgarie. Ch. d'aff. [257 Kurfürstendamm]: Sv. Poménoff, 8/XI. 21; 1^{er} secr. de lég.: Ch. Kaneff, M. Gheorgieff; 2^{es} secr. de lég.: C. Nicoloff, I. Jantschukoff, V. Popoff. — Consuls à Breslau: † J. Halpaus, CG., 22. — Cologne: Dr. F. Strick, CG. — Dresde: W. Kaufmann, 20. — Hambourg: † . . . — Königsberg: D. Schmakeit. — Leipzig: F. de Philipp, CG. — Munich: E. A. Scharrer, CG., 22.
- * Chili. E. e. et M. pl. [114 Kurfürstenstrasse]: A. Irarrázaval Zañartu, 27/IV. 20; 1^{er} secr. de lég.: M. Bianchi; 2^{es} secr. de lég.: A. Zañartu, S. Mont Rivas, V. Lamas; Att. milit.: R. Ponce, capit. — Consuls à Ailtona: F. Tietzen. — Berlin: H. Edwards, 22; VC.: E. Münchmeyer, 93. — Brême: † J. Vicuña, p. i. (abs.); G. Meier, gén. du Cstl. — Breslau: E. Körner. — Cologne: C. Erck, 07. — Dresde: F. W. Müller-Aue, 97; VC.: J. Plath, 11. — Francfort s. M.: F. C. Melber, 05. — Halle: M. Engelcke, 15. — Hambourg: † Ad. Oriuzar, CG., 08, et 1 Agt. — Hanovre: A. Eickenrodt, 11. — Kiel: H. Bruhns, 06. — Lubeck: L. Rupprecht, 22. — Munich: H. Roeckl, cons. de commerce, 00. — Nuremberg: L. Rupprecht, 10. — Potsdam: W. Mann, 21. — Rostock: W. Cohn, 10. — Stuttgart: O. Krauss, 70. — Wiesbade: W. Gesswein, 20.
- * Chine. E. e. et M. pl. [218 Kurfürstendamm]: Sunichou Wei, 29/XI. 21; 1^{er} secr.: Chang Yün-Kai; 2^e secr.: Dr. Hoo Chi Tsai; 3^{es} secr.: Chiang Chao-yü, Dr. Kinginthal; Att.: F. W. Hoang; Chanc.: Tjeng. — CG. à Hambourg: Dr. A. F. Vorwerk.
- * Colombie. E. e. et M. pl. [Hotel Continental]: Dr. L. E. Bonilla, 17/XII. 21; 1^{er} secr. de lég.: A. Michelsen; Att.: J. Bonilla. — Consuls à Berlin: P. Wolf, 21. — Brême: A. Held, 20. — Bremerhaven: H. Lindemeyer, 20. — Cobourg: † O. Schroeder, 22. — Cologne: Dr. F. M. Behr-Heyder, 22. — Elberfeld: M. Esser, 02. — Francfort s. M.: Ern. Langenbacher, 13. — Hambourg: † L. Suarez Castillo, gén., CG., 21. — Leipzig: Dr. A. Sperling, 22. — Mannheim: A. Kuhn, 13. — Munich: G. Semler, 11. — Ohligs: † R. Berg, 23. — Stettin: E. Helfft. — Stuttgart: † E. Landenberger, 22.
- Costa-Rica. Consuls à Berlin: M. Hirschfeld, CG., 20. — Brême: W. Niehaus-Ehlers. — Dresde: † J. Traube Tichy, 23. — Hambourg: J. Riebow, CG., 20. — Hanovre: O. Steinvorth. — Leipzig: Ed. Kalischer, 21. — Munich: F. Starke, 21. — Stuttgart: A. Henle.
- * Cuba. E. e. et M. pl. [Hotel Esplanade]: Dr. Aristides Agüero y Betancourt, 8/IX. 20; Cons. de lég.: Dr. R. Hernández Portela; Att.: G. de las Cuevas; Chanc.: Fr. García de Cisneros. — Consuls à Brême: N. Bravo y Puig. — Hambourg: † L. Rodriguez Embil, CG., 21; VC.: A. Medina Barrios, 21. — Agts à Eisenach, Nuremberg, Stuttgart.
- * Danemark et Islande. E. e. et M. pl. [4 Alsenstrasse]: Cte C. de Mollke, 1/X. 12, chamb.; 1^{er} secr. de lég.: K. Helmer-Petersen; 2^e secr. de lég.: Bar. R. de Bertouch-Lehn; Att.: O. F. Suenson; Att. de presse: L. Larsen; Att. agric.: A. P. Jacobsen. — Consuls à Berlin: P. de Mendelssohn-Bartholdy, CG., 03; VC.: P. Friis, 20. — Brême: A. Dubbers, 10. — Breslau: E. Ziekursch, 99. — Dresde: † F. Reimer, 22. — Cologne: Ad. Oehme, 07. — Flensburg: † V. Neergard-Möller, 20; O. Gude, chef du bureau de passeports. — Francfort s. M.: B. Wolf, 06. —

- † **Hambourg** : † M. L. Yde, CG., 20; VC.: † V. de Steensen-Leth, 22. — Königsberg: J. O. Arntzen, 06. — Leer: Herm. Brouër jun., 97. — Leipzig: C. E. F. Jay, CG. ad pers., 01; VC.: A. Christensen, 20. — Lubeck: C. H. Petit, CG., 92; VC.: R. Dieckmann, 04. — Mannheim: David Simon, 99; VC.: Eug. Finckh, 16. — Munich: J. Neuburger, 97, CG., 06, cons. de commerce; VC.: L. Weinmann, 17. — Rostock: W. S. Scheel, 06, cons. de commerce; VC.: W. Scheel, 19. — Stettin: W. Ahrens, 11; VC.: B. Höstmark, 06. — Stuttgart: Max Strauss, 10; VC.: Manfr. Strauss, 20. — VC. à Brake (H. Wieting, 14), Bremerhaven (G. W. Madrian, 05), Carlruhe (C. F. O. Müller, 12), Colberg (K. G. J. Bandt, 15), Cuxhaven (A. Behrens, 17), Dresde (. . .), Elbing (R. Maas, 14), Greifswald (H. Spruth, 02), Harbourg (M. Brinkmann, 01), Nuremberg (H. Seger, cons. de commerce, 11), Pillau (C. Rentel, 99), Rügenwalde (P. John, 01), Stolpmünde (A. R. Schaldach, 00), Stralsund (G. Koch, 89), Swinemünde (C. Sturm, 09), Wismar (C. Tiede, 20).
- * **Dominicaine. Rép. Ch. d'aff.** [6 Eichhornstrasse]: Dr. jur. R. Kück, 2/V. 13; Cons. de lég.: H. bar. de Richthofen; Chanc. [Ferdinandstrasse 20, Hambourg]: . . . — Consuls à Altona: H. bar. de Richthofen, 99. — Berlin: S. Segall, 00. — Brême: W. Biedermann, 02. — Dresde: F. M. A. Neubert, 03. — Francfort s. M.: E. Roques. — **Hambourg**: H. bar. de Richthofen. CG. p. i. — Hanovre: F. Hohlt, 08. — Leipzig: le C. à Dresde, gér.
- * **Équateur. Consuls à Berlin**: R. Schumacher, CG. — **Hambourg**: E. A. Minuche, CG.
- * **Espagne. Amb. e. et pl.** [15 Regentenstrasse]: Pablo Soler y Guardiola, 27/VIII. 20; Cons. d'amb.: J. Perez Balsera, MR.; Secres: G. de Ojeda; Att. dipl.: T. Maycas y de Meer; Att. milit.: L. Ruiz de Valdivia, chamb., major d'art.; Att. commerc.: R. G. Navarro, C. — Consuls à Aix-la-Chapelle: Ad. Savelsberg, 12. — Berlin: † Dr. W. Sobernheim, 00, cons. de commerce, CG. — Brême: † R. Fernandez Ramos, 21, et 1 VC. — Breslau: Th. Ehrlich, 01. — Coblenze: H. J. Muth, 04. — Cologne: H. Schmitz, 11. — Dresde: † E. Danis, 21. — Dusseldorf: M. Trinkaus; VC.: D. F. de Azátegui Lili, VC., 08. — Francfort s. M.: † P. A. Satorres de Dameto, ms de Belpuig, 21; VC.: W. Leydhecker. — **Hambourg**: † F. X. de Salas y Schar, CG., 20; VC.: T. Suñer y Ferrer, 21. — Hanovre: A. Krohn. — Königsberg: R. Frech, 12; VC.: Hoff, 22. — Leipzig: W. J. Weissel, VC., 21. — Mannheim: M. Nauen, 08; VC.: A. Nauen. — Mayence: W. Pretorius, cons. int. de commerce, 03; VC.: J. Beaury, 08. — Munich: † F. de Asis Caballero y Mediano, 21; Dr. O. Pflaum. — Nuremberg: H. Lambrecht, 05. — Stuttgart: † E. Albela y Ande, 21. — VC. à Celle (H. Rautenkranz, 18), Flensbourg (F. C. Wulff, 21), Kiel (N. Fischbeck, 20), Lubeck (Kurt Schultz, 21), Rostock (G. Mahn, cons. int. de commerce, 99), Stettin (A. Kunstmann, 01).
- * **Esthonie. Ch. d'aff.** [5 Hildebrandstrasse]: K. Menning, 9/VII. 21; 1er secr. de lég. et C.: . . . ; 2e secr.: L. Laursen. — Consul à Königsberg: V. Gyls, 22. — VC. à Stettin (O. Daentzer).
- * **Finlande. E. e. et M. pl.** [1 Alsenstrasse]: Dr. Harri Holma, 28/VII. 21; Secres de lég.: Dr. Hj. Gööds, CG., . /I. 23; Ed. Hj. Palin; Att.: J. Öhquist, H. de Knorring. — Consuls à Breslau: H. Eberhardt, 22. — Dresde: K. de Frenckell, 21. — Hambourg: Dr. M. Kjöllnerfeldt, 21. — Lubeck: J. C. Fehling, 21. — Munich: A. Friedel, 21. — Stettin: R. Meyer, 22. — VC. à Brême (W. Holsing, 20), Cologne (W. F. Klügelberg, 21), Duisbourg (W. Reuter, 21), Flensbourg (F. Christiansen, 21), Francfort s. M. (A. Kaiser, 22), Kiel (F. Arp, 21), Königsberg (G. Hallmann, 21), Leipzig (F. G. de Hase, 21), Rostock (F. Hintz, 21), Stralsund (H. Voss, 21).

*France. Amb. e. et pl. [5 Pariser Platz]: B. F. M. Pierre Jaquin *de Margerie*, 5/X. 22; Cons. d'amb.: Cte R. *Doynel de St-Quentin*; 1er secr.: Cte *de Percin*; 2es secres: J. L. *Hellen*, V. *Jeannequin*; 3es secres: J. *Payart*, P. *Arnal*, A. *Bérard*; Attachés: E. *Durand*, X. *Gauthier*, mis *de Saint-Gilles*; C.-adjoint: *Michel*. — Consuls à Berlin: ♂ P. H. J. *Prévost*, 20. — Brême: ♂ *Malivoire Filhol bar. de Camas*, 21. — Breslau: ♂ E. G. *Terver*, gér., 20. — Carlsruhe: ♂ *Raynaud*, 20. — Mayence (les territoires de la rive gauche du Rhin): ♂ G. *Puaux*, CG., 22; C. suppl. à Mayence: ♂ E. A. M. J. *Lancial*; C. adjoint à Cologne: ♂ J. E. J. *Vallantin*, 20. — Dresde: ♂ H. A. E. G. *Samalens*, 20, CG.; C. adjoint à Leipzig: J. M. C. *Pingaud*, 22. — Dusseldorf: ♂ F. E. *Génoyer*, 21. — Francfort s. M.: ♂ J. P. *Bénigni*, 20. — Hambourg: ♂ E. A. *Néton*, CG., 20; C. rempl.: ♂ J. E. *Margret*. — Königsberg: P. L. *Dubois*. — Munich: ♂ P. *Durieux*, 20. — Nuremberg: L. J. *Guermontprez*, 21. — Stuttgart: ♂ Bar. G. A. J. M. *de Vaux*, CG., 20. — Agts à Aix-la-Chapelle, Bonn, Mannheim, Trèves.

Gallie. Représ. dipl.: Ch. J. *Biberowytch*.

Géorgie. Représ. dipl. provis. [31 Brückenallee, NW 23]: Dr. W. *Achmeteli*, . . /XII. 22; Secr.: Ad. *Braun*; Chef du bureau de presse: M. *Blumin-Kursky*.

Grande-Bretagne. Amb. e. et pl. [70 Wilhelmstrasse]: Lord *D'Abernon*, Exc., 2/VII. 20; Cons. d'amb.: J. *Addison*; 1ers secres d'amb.: Sir S. *Head*, T. F. *Breen*; 2e secr. d'amb.: R. C. S. *Stevenson*; 3e secr. d'amb.: P. M. *Broadmead*; Attachés hon.: L. W. *Taylor*, Sir R. *Rees*; 1er secr. de commerce: J. W. F. *Thelwall*; 2e secr. de commerce: H. N. *Sturrock*. — Consuls à Berlin: ♂ A. C. *Charlton*, CG., 20; VC.: K. J. M. *White*, 21. — Brême: ♂ G. B. *Gilliath-Smith*, 20; VC. à Bremerhaven (♂ J. H. *Magowan*, 20), Emden (A. M. *Simpson*, 20). — Cologne: ♂ E. W. P. *Thurstan*, CG., 20, et 2 VC.; VC. à Aix-la-Chapelle (H. C. *Fein*, major, 21); Essen (♂ R. P. F. *Edwards*, 20). — Francfort s. M.: ♂ C. W. G. *Gosling*, CG., 20; VC.: ♂ A. C. *Hemsley*, 21, D. M. M. C. *Sommerville*, A. J. P. *Buller*, 22. — Hambourg: ♂ F. A. *Oliver*, CG., 21, et 3 VC.; VC. à Hanovre (W. *Anderson*, 20). — Leipzig: ♂ R. M. *Kohan*, 20; VC. à Chemnitz (H. *Monk*, 21). — Munich: ♂ L. M. *Robinson*, 22. — Stettin: H. *Kelsall*, 21. — Stuttgart: R. D. *Maccrae*, VC.

*Grèce. E. e. et M. pl. [22 Hohenzollernstrasse]: E. *Canellopoulos*, 17/III 23; Cons. de lég.: P. *Paraskevopoulos*; 1er secr. de lég.: J. *Coutsalexis*; 2e secr. de lég.: N. *Anissas* (serv. consul); Att.: G. *Sourlas*; Archiv.: P. *Simos*. — Consuls à Cologne: *Valtis*. — Dresde: J. *Miller*. — Duisbourg: ♂ O. *Blank*, 22. — Dusseldorf: L. *Dicken*, 22. — Francfort s. M.: D. *Komninos*, CG., 20. — Hambourg: ♂ *Melecos*. — Hanovre: . . . — Leipzig: P. *Papageorgiou*, CG. — Munich: Dr. E. *Bassermann-Jordan*, CG. hon., 21.

*Guatémala. Consuls à Berlin: ♂ H. *Herrmann*, 22. — Brême: ♂ K. *Hohn*, 22. — Hambourg: H. *Espinosa*, CG., 22, E. *Schlubach*, 22.

Haiti. Ch. d'aff. [205 Kurfürstendamm]: Georges *Gentil*, 9/III. 23. — Consuls à Berlin: Ph. *Bierbrauer*, 21. — Brême: K. *Lehning*, 22. — Hambourg: A. *Gerdès*, 21. — Magdebourg: Dr. C. *Freytag*, 21.

*Honduras. Consuls à Berlin: M. *Misch*, 21; VK.: G. *Mamlök*, 22. — Brême: Th. *Gathmann*, 23. — Hambourg: Dr. M. L. *Aguilar*, CG., 21. — Hanovre: J. *Brauns*, 23.

*Hongrie. E. e. et M. pl. [8 Corneliusstrasse]: Dr. G. *Emich de Emöke*, 4/IX. 20; Cons. de lég.: Bar. F. *Abele*, *de Lilienberg*, A. *de Haydin*; Secres de lég.: Dr. O. *de Nemeshegyi*, mgve A. *Pallavicini*. — Consuls à Berlin: ♂ W. chev. *d'Alth*, CG., 21; F. *de Lazarovics*, E. *Kramolin*. —

- Brême: † A. Halle, 22. — Cologne: † G. de Gáspárdy, CG., 21; B. de Sziklay, VK. — Hambourg: G. de Ghika, CG., 21; K. Ermuszt de Gerdovchák. — Munich: Dr. L. Velics de Lászlófalva, cons. de lég., 21.
- Irlande.** [7/8 Joachimsthalerstrasse, Charlottenburg 2] Dél. commerc.: G. Bewley, 22.
- *Italie.** Amb. e. et pl. [36 Viktoriastrasse]: Cte de Bosdari, 30/XII. 22; Cons. d'amb.: A. Guarneri; Secres: R. conte di Villanova, F. Lequio; Att.: G. Anselmi; Att. commerc.: Dr. Ricciardi, comm.; Att. d'émigration: Pertile; Chef du bureau de presse: Prof. Dr. V. Chiussano; Att. aéron.: . . . — Consuls à Berlin: † G. Persico, VC., gén. du Cslt., 22. — Cologne: E. Gherardi. — Dresde: C. Comolli, 20. — Dusseldorf: † M. Anielli, CG., 22. — Francfort s. M.: † V. A. Tattara, CG., 20; VC.: C. di Mambro. — Hambourg: Cte G. Giacchi, CG., 20; VC.: W. de Malein, 20. — Leipzig: le C. à Dresde. — Mannheim: † G. Pellegrini, CG., 20. — Munich: † Durani, 23, cons. d'amb., et 2 VC. — Stettin: F. de Wiel, capit. — Stuttgart: F. Guarino, 22. — Agts à Brême (G. Guidèri), Bremerhaven (F. Pane), Essen (Fr. Artuso), Hanovre (K. Oppenheimer).
- *Japon.** Amb. e. et pl. [4 Am Königsplatz]: E. Hioki, 17./I. 21; Cons. d'amb.: K. Matsubara; 1er secr.: M. Hotta; 3es secres: S. Ohtaka, K. Ichigüé, G. Morishima; Attachés d'amb.: U. Munemura, S. Kase, M. Nagatomi, Y. Nakamura, K. Ishii; Att. milit.: K. Kashii, col.; Adjoint: K. Oshima, major; Att. nav.: J. Araki, capit. de vaiss.; Adjoint: T. Kubo, capit. de corv.; Chanc.: S. Oya, F. Nemoto. — Consuls à Aix-la-Chapelle: † A. Lieven, 22. — Berlin: A. Schinzinger, 20. — Brême: F. A. Noltenius, 22. — Cologne: H. Maus, 20. — Hambourg: † M. Ohno, CG., 20. — Leipzig: A. Selter, 22. — Munich: Ed. Schlüssel, cons. de commerce, 20. — Stettin: A. Kunstmann.
- *Lettonie.** E. e. et M. pl. [31 Viktoriastrasse]: Dr. Oskar Voit, 22/XI. 21; Cons. de lég.: E. Krievins; Secr.: L. Ekis; Att. milit.: M. Jeske, lt.-col. — Consuls à Augsbourg: Dr. H. K. Purpus, 22. — Berlin [32 Rankestrasse]: Edgar Schwede, CG., 20. — Breslau: J. Kalnin, 23. — Dresde: J. Heymans, 22. — Dusseldorf: J. Wikschström, 22. — Duisburg: R. Gottschalk, 22. — Hambourg: F. Fridenbergs, 22. — Königsberg: Dr E. Wiegand, 22. — Leipzig: E. Nissen, 22. — Wiesbade: N. Schilling, 22.
- Libéria.** Représ. dipl. à Hambourg: M. Massaquoi, CG. — Consuls à Brême: O. Thein, 22. — Hambourg: L. Bohlen, 22.
- Liechtensteln.** La légation de Suisse est chargée des intérêts liechtensteinois.
- Lithuanie.** Ch. d'aff. p. i. [242 Kurfürstendamm]: V. Sidsikauskas, . /VI. 22; Secr. gén.: Gronziny; Secr. de lég.: Ghirdvainis, capit.; Att. commercial: V. Masulis; Chef de la sect. consul.: J. Urbichis. — Consuls à Hambourg: E. Missevicius. — Königsberg: V. Gyls, 22; VC.: H. Hasford.
- *Luxembourg.** Ch. d'aff. [62 Charlottenstrasse]: Dr. J. P. Kirsch, 30/IX. 18; Chanc.: J. Sturm. — Consuls à Aix-la-Chapelle [54 Lothringerstrasse]: E. Cupper, 21. — Berlin [62 Charlottenstrasse]: † J. H. A. George, CG., 17. — Cologne: F. Boucon, 21. — Munich: J. Würth, 22. — Trèves: . . .
- *Mexique.** E. e. et M. pl. [205 Kurfürstendamm]: Dr. Alfredo Caturegli, 29/XI. 21; 1er secr. de lég.: Dr. S. R. Guzmán. — Consuls à Bade-Bade: L. Weiss, 23. — Berlin: A. Bulle, CG., 22; VC.: † E. Chavez-Morin. — Brême: † H. V. Besserer. — Chemnitz: A. I. Haase, 22. — Cologne: † A. J. Altamirano, 22. — Dresde: F. Stalling, 17. — Francfort s. M.: † L. A. Quijano; R. Diener, VC., 16. — Hambourg: † Montes de Oca, CG.; J. J. Favela. — Hanovre: K. Solling. — Leipzig: † Sperling, VC., 22. — Magdebourg: E. Brauer. — Mannheim: L. Weis. — Munich: H. Kustermann, cons. de commerce. — Nuremberg: † J. Villada Cardoso. — Stuttgart: Dr. F. Wertheimer.

- Nicaragua. Consuls à Francfort s. M.: R. Diener, 22. — Hambourg: F. Elizondo, CG., 21.
- *Norvège. E. e. et M. pl. [2 Alsenstrasse]: A. Scheel, 1/VII. 21; Cons. de lég.: J. Gregg; 1er secr. de lég.: U. Stang; Cons. social: C. Bonnevie. — Consuls à Berlin: † Chr. Smith, CG., 14. — Brême: H. S. Gerdes jun., 06; VC.: A. Frenzel, 21. — Breslau: A. Niederstetter, 22. — Cologne: O. Möller, 06. — Dresde: Orloff Hansen, 20. — Duisbourg: E. Röchling, 19; VC.: H. de Fuchs. — Dusseldorf: P. Aalton. — Emden: H. O. M. Fisser, 16. — Francfort s. M.: Dr. K. Kotzenburg, 09. — Hambourg: † H. G. Schanche, CG., 06. — Hanovre: F. Gerlach, 10. — Königsberg: F. Johannesen, 21; VC.: E. G. A. Schröder, 19. — Leipzig: E. P. Kürsten, 11. — Lubeck: C. L. W. Heinemeier, 16. — Magdebourg: H. Mirus, 06. — Mannheim: P. Baus, 06. — Munich: F. Ottenheimer, 06, cons. de cour; VC.: H. Sachs, 12. — Nuremberg: A. Rosenwald, 11, cons. de commerce. — Rostock: E. Winter, 09, cons. int. de commerce. — Stettin: C. G. Nordahl jr., 20. — Stuttgart: A. Schwarz jun., 06. — VC. à Altona (C. W. A. Lassen, 06), Brake (R. Butz, 07), Bremerhaven (C. Jepsen, 06), Colberg (R. Mieske, 06), Cuxhaven (F. A. E. R. Semmel, 17), Flensbourg (W. Hochreuter, 06), Geestemünde (F. A. Pust, 06), Kiel (Ad. Wegener, 06), Mayence (Ad. Heinrich, 06), Pillau (C. W. Wentzel, 20), Stralsund (C. A. Beug, 06), Swinemünde (J. Müller, 16).
- Panamá. E. e. et M. pl. [4 Buchenstrasse]: Tomás Arias, 22. — Consuls à Berlin: † Dr. E. Hoffmann, 21; VC.: Fr. Eckelmann, 22. — Leipzig: † Dr. O. Lutz, 22. — Munich: † Dr. E. Castelli, 22. — VC. à Hambourg (E. Pontt, 21).
- *Paraguay. Consuls à Berlin [220 Kurfürstendam]: L. Rehwinkel, CG., 00. — Brême: F. Rotmann, CG., 01. — Cologne: Dresde: B. Leitert. — Francfort s. M.: J. Klug, 22. — Hambourg: L. C. Nicolay-Sonderburg, 21; F. Conrady, 21, VC. — Kiel: P. Krause, 98. — Leipzig: P. de Bleichert, 02. — Munich: J. von Müller-Gnadenegg, 20. — Stettin: C. O. Wolff, . . — Stuttgart-Degerloch: H. Gertz, . . — VC. à Solingen (F. Berg).
- *Pays-Bas. E. e. et M. pl. [10 Rauchstrasse]: W. A. F. bar. Gevers, chamb., 15/I. 06 et 18/VII. 19; MR.: Dr. C. chev. van Rappard; Cons. de lég.: J. E. H. bar. de Nagell; Att.: Jkhr W. F. van Lennep; Att. milit.: Jkhr E. J. M. Wittert, MG.; Att. nav.: ; Chef de la section commerciale: J. Wolf; Expert agricole, dét. à la lég.: A. H. Joustra. — Consuls à Aix-la-Chapelle: Jkhr M. W. A. O. de Pelsler-Berensberg, 00. — Altona: J. N. Sommer, 07. — Berlin: † J. Wolf, CG., 21. — Brême: H. L. Baron, 16. — Breslau: C. Becker, 00. — Cassel: A. F. R. Pechmann, 13. — Clèves: J. Herdtmann jun., 20. — Cologne: A. P. Nieuwkamp, 20; VC.: H. Scheibler, 20. — Dortmund: W. Hild, 04. — Dresde: P. ten Cate de Vries, 20; VC.: P. W. J. van Lelyveld, 20. — Duisbourg-Ruhrort: C. Milchsack, 05. — Dusseldorf: J. Herdtmann, 00. — Emden: B. Th. Miechelsen, 14; VC.: W. Koopman, 17. — Essen: C. Schmidt, 20. — Flensbourg: A. A. A. Hansen, 03. — Francfort s. M.: A. W. Marckz, CG., 20; VC.: H. W. ter Horst, 20. — Hambourg: A. A. Flaes, CG., 13. — Hanovre: H. Tiefers, 12. — Harbourg: E. T. A. Beyer, 06. — Kiel: P. H. J. Sartori, 18. — Königsberg: L. Porr, 02. — Leipzig: C. de Liagre, 95. — Lubeck: P. A. Mann, 14. — Magdebourg: G. A. Bomke, 17. — Mannheim: Dr. P. R. Brosien, 05; VC.: A. G. E. Melchers, 07. — Munich: C. Maschmeyer, 09; VC.: † Dr. C. J. H. Sprenger, 22. — Munster: A. C. H. Driessen, 15. — Nuremberg: C. A. Dihlmann, 13; VC.: J. M. Huelsken, 21. — Oldenbourg: E. Mahlstedt, 10. — Rendsbourg: P. Entz, 98. — Rostock et Warnemünde: F. W. H. A. Clement, cons. de commerce., 07. — Schwérin: — Stettin:

- W. F. R. *Kisker*, 92. — Stuttgart: J. G. C. *Ansmink*, 19. — Weimar: O. *Deile*, 12. — VC. à Bentheim (W. *Wanke*, 20), Brake (H. O. *Thyen*, 04), Bremerhaven (K. A. *Reepen*, 05), Brunsbüttel (. . .), Chemnitz (F. L. *Rambonnet*, 22), Colberg (F. *Besser*, 20), Créfeld (R. *Leendertz*, 11), Cuxhaven (J. A. *Peucke*), Elberfeld (R. *Friderichs*, 10), Holtenua (M. J. C. *Lucks*, 02, Neuss (. . .)), Pillau (G. B. Th. *Janzen*, 07), Stralsund (A. *Saeger*, 04), Swinemünde (E. C. R. *Rose*, 06), Wiesbade (L. E. *Baar*, 20), Wismar (E. C. *Otto*, 99), Wyk (J. M. *Martens*, 20).
- Pérou. E. e. et M. pl. [5 Clausewitzstrassel]: . . . ; Ch. d'aff.: Ed. S. *Leguia*, 17/VII. 22; 1er secr.: G. N. de *Arámburu*; Attachés: U. *Bolarezco-Camino*, A. *Dorca García*, Dr. J. L. *Calderón*; Attachés commerc.: Dr. F. *Gildemeister*, J. A. *Arámburu*. — Consuls à Berlin: Dr. F. *Gildemeister*, 20. — Brême: R. *Rizraih*, 22. — Cassel: C. J. *Lohmann*, 21. — Chemnitz: † O. *Sommerkamp*, 22. — Cologne: F. E. *Otten*, 23. — Dresde: P. *Paulet*, 22. — Francfort s. M.: M. A. *Velarde*, 22. — Hambourg: † C. G. *Estenós*, CG., 22; O. *Schmidt-Pizarro*. — Lubeck: W. *Brandes*, 21. — Mannheim: G. *Stübel*, 21. — Munich: A. *Hochköppler*, 21. — Stettin: A. *Kunsmann*, 21. — Stuttgart: G. *Ehni*, 20.
- *Perse. E. e. et M. pl. [33 Tiergartenstrassel]: . . . ; Ch. d'aff.: Abbas Khan *Kadjar*, cons. de lég.; Cons. de lég.: Abbas Khan *Kadjar*; 3e secr.: *Essatollah* Khan *Hedayat*; Secr. hon.: Mirza *Djewad* Khan *Kasi*; Att.: *Mohammed Ali* Khan *Djemalzadeh*; Att. milit.: *Ismail* Khan, col.; Att. commercial: A. C. *Blancke*; Adjoint: *Seyed Abol Hassan* Alawi — Consuls à Berlin: M. *Leon*, CG.; G. *Baschwitz*. — Carlsruhe: Abr. *Henoch*, CG., 04. — Cologne: K. *Stollwerck*, CG., 99. — Dresde: le CG. à Berlin, gér. — Hambourg: H. A. *Brändt*, CG. — Leipzig: H. E. *Ahlswede*, CG., 22. — Munich: le CG. à Berlin, gér.
- *Pologne. E. e. et M. pl. [186 Kurfürstenstrassel]: Dr. J. P. de *Mudeyski*, 6/X. 21; Cons. de lég. de 1re cl.: Dr. K. *Papée*; Secr. de lég. de 1re cl.: J. *Gaurowski*; Secres de lég. de 2e cl.: S. *Fiedler d'Alberti*, T. de *Lubicz-Woytkowski*, A. *Jazdzewski*; Presse: Dr. B. *Elmer*; Cons. commerc.: Dr. S. *Landie*. — Consuls à Berlin: † K. *Rose*, CG., 20, † Dr. J. *Namysłowski*, † Dr. S. *Feniger*; VC.: † Dr. M. *Maywalt*. — Beuthen: † Dr. A. *Szczpański*, CG., 22, Dr. B. *Rodowski*. — Breslau: Dr. K. *Krukowski*, 22. — Cologne: E. J. *Rodwadowski*, CG., 22. — Essen: L. *Barciszewski*, 20. — Hambourg: † A. *Pomian*. — Königsberg: † Dr. S. *Merdinger*, 22. — Leipzig: † K. *Krokowski*, 23. — Marienwerder: Cte St. *Sierakowski*, CG., 20. — Munich: L. *Malczewski*, CG., 22, Dr. T. B. *Prazmowski*. — VC. à Allenstein (K. *Ripa*), Ratibor (. . .), Schneidemühl (S. *Ptaszycki*), Stettin. — Agt à Stettin; Agt et bureau des passeports à Lyck.
- *Portugal. E. e. et M. pl. [178 Kurfürstendam]: Dr. Alberto da *Veiga Simões*, . . . 22; Cons. de lég. de M. de *Nascimento*; 2e secr.: Dr. V. da *Silva*; 3es secres: Dr. A. *Lopo Simeão*, Dr. M. de *Carvalho*, ing. J. E. *Vaz Sarajana*; Att.: J. C. da *Costa*. — Consuls à Berlin: G. R. *Eisenmann*; VC.: P. *Friedländer*. — Brême: C. *Rangel de Sampaio*; VC.: K. *Billhardt*. — Breslau: M. *Kolker*, 22. — Cologne: F. *Maus*, 22. — Dresde: † F. *Gomez*; VC.: Dr. A. *Meyer*, 22. — Dusseldorf: C. *Barop*. — Francfort s. M.: G. *Mayer-Alberti*; VC.: O. *Hüttenbach*. — Hambourg: Lulz de *Sousa Monteiro Ferreira de Castro*, CG., 21; VC.: O. *Ziems*. — Hanovre: W. *Siercke*, 21. — Leipzig: M. *Kraemer*, 21; VC.: Th. A. *Meyer*. — Munich: G. *Lehmann*, 22. — Nuremberg: Ed. *Lindenthal*, 21; VC.: K. *d'Engelbrecht*. — Stettin: J. *Vollbrecht*, 21. — Stuttgart: P. *Beisbarth*. — VC. à Cassel (R. *Witte*), Mayence (K. *Haffner*, 22), Wiesbade (Fr. W. *Söhnlein-Pabst*, 22).
- *Roumanie. E. e. et M. pl. [27 Matthäikirchstrasse]: C. G. *Nano*, 18/II. 21; Secr. de lég.: T. *Jurasco*; 2es secres: A. D. *Zamfiresco*, G. *Crutzesco*; Att.

milit.: G. *Athanasesco*, col.; Attachés commerc.: Dr. I. *Edeleano*, J. *Constantinesco*, VC. — Consuls à Berlin: C. *Rommenholler*, CG., 21. — Breslau: D. *Schmoschewec*, 21. — Cologne: † M. *Baumann*, CG., 22. — Dresde: T. *Dumitrescu*, 21. — Duisbourg: J. *Dohm*, 22. — Francfort s. M.: M. *Brociner*, 21. — Hambourg: H. *Leopold*, 22. — Königsberg: W. *Hellgardt*, 21. — Leipzig: O. *Prager*, C. gér., 21. — Munich: A. *Backmund*, 21. — Ratisbonne: A. *Gutheim*, 22. — Stettin: J. *Finkbeiner*.

Russie. Amb. [7 Unter den Linden]: Nicolai *Krestinski*, . /VIII. 22; Commiss. du peuple pour les finances: St. *Bratman-Brodowski*, cons. d'amb.; Secres: A. *Mirow*, A. *Ustinow*; Att. de presse: Mme *Ssaweljew*; Pléniip. du commiss. du peuple pour le commerce extér.: B. *Ssomoniakow*; Rempl.: W. *Starkow*; Justice: Dr. *Aisenbuch*; Sect. consul. [11 Unter den Linden]. Secr.: *Fomin*; du transport: . . . ; des chemins de fer: *Lomonosson*, prof.; de l'éducat. publ.: . . . — Consul à Hambourg: G. *Schklowski*, CG., 22.

Comité de secours pour les réfugiés russes [16 In den Zelten]: P. S. *Botkin*, min.; Cons. de lég.: A. P. *Weretennikoff*, bar. v. d. *Osten-Sacken*; CG.: A. de *Hamm*, cons. act. d'État; VC.: Bar. v. d. *Osten-Sacken*; Att.: A. de *Scherff*, cons. d'État.

D *Saint-Siège. Nonce apost. [21 Rauchstrasse, à présent: 15 Briennerstrasse, Munich]: Mgr. Eug. *Pacelli*, archev. tit. de Sardes, 30/VI. 20.

Salvador. Consuls à Berlin: A. *Stettiner*, 21. — Hambourg: Dr. V. *Ruiz Quiroz*, CG., 21; VC.: D. *Mugdan*, 22. — Wiesbade: A. J. C. *Kauffmann Guerrero*, 21.

*Serbes, Croates et Slovènes, Royaume des —. E. e. et M. pl. [27 Augsburgerstrasse]: J. *Markovitch*; Cons. de lég.: S. *Lazarévitch*; 1er secr. de lég.: G. *Berich*; Secr. de lég.: Dr. J. *Perné*; 3es secres de lég.: Dr. V. *Rybar*, Dr. R. *Balugditch*; Att.: *Gligorovitch*. — Consuls à Berlin: Slava *Ramadanovič*, CG., 22. — Dusseldorf: Dr. J. *Krajcar*, VC., gér. — Munich: J. D. *Milankovitch*, CG., 23.

*Siam. La légation de Danemark est chargée des intérêts siamois.

*Suède. E. e. et M. pl. [36 Tiergartenstrasse]: Bar. *Fredrik Ramel*, . /III. 23; Cons. de lég.: C. O. A. bar. *Koskull*; 1er secr. de lég.: E. K. F. *Liljewalch*; Att.: T. L. *Hammarström*; Att. hon.: G. *Bergquist*; Att. milit.: H. R. *Låftman*, comm.; Adjoint: Cte C. S. *Douglas*, lt.; Att. nav.: W. de *Lilliehöök*, lt.-capit.; Adjoints: E. G. F. de *Wachenfelt*, lt., A. de *Bornstedt*, lt.-capit.; Att. commerc.: G. *Löwenhard*; Att. soc.: W. *Jansson*; Att. agricole: M. *Langenheim*; Att. de presse: G. *Blomquist*; Aumônier: F. *Sebardt*; Adj.: C. *Edwall*, capit. — Consuls à Berlin: Dr. L. *Ravené*, cons. int. de commerce, CG., 17; A. E. *Moberg*. — Brème: J. W. *Wendt*, 11. — Breslau: F. de *Wallenberg-Pachaly*, 22. — Carlsruhe: R. *Nicolai*, 19. — Cologne: Dr. R. de *Schnitzler*, cons. de commerce, 04; VC.: Bar. K. de *Schröder*, 21. — Dresde: A. *Mittasch*, 09; VC.: J. P. *Lindig*, 09. — Dusseldorf: Dr. H. *Friederich*, 10. — Francfort s. M.: K. de *Neufville*, 17, CG. ad pers. — Halle s. S.: Dr. H. A. *Lehmann*, 12. — Hambourg: † Dr. J. E. E. *Hultmann*, CG., 22; VC. ad pers.: † C. O. *Cederlöf*, 22. — Hanovre: Dr. J. *Caspar*, 18; VC.: J. *Abrahamson*. — Königsberg: A. *Eschle*, 07. — Lubeck: † E. Th. *Holmberg*, CG., 13. — Munich: S. *Aufhäuser*. — Nuremberg: H. *Reitzenstein*, 14. — Stettin: G. *Manasse*, cons. de commerce, CG. ad pers., 06; VC.: K. A. B. de *Kullberg*, 06. — Stuttgart: Dr. T. G. *Wanner*, 10. — VC. à Aix-la-Chapelle (F. *Mohren*, 09), Altona (G. *Holm*, 07), Brake et Nordenham (St. J. *Thyselius*, 18), Bremerhaven (G. H. F. *Meiners*, 07), Colberg (F. *Schmidt*, gér., 17), Cuxhaven (E. A. *Reinecke*, 05), Eckernförde (M. *Hinrichsen*, 20), Elbing († A. *Siede*, 22), Emden

- (F. L. Brons, 80), Flensbourg (F. C. Wulff, 20), Geestemünde (O. Beucker, 14), Greifswald (P. F. H. Peters, 83), Harbour (A. Brinckman, 22), Holtenuau (C. Grimm, 90), Itzehoe (H. Biel, 16), Kappeln (E. A. B. Lorentzen, 08), Kiel (G. L. Amtrup, 92), Leer (Dr. O. Boekhoff, 07), Leipzig (E. E. Naumann, 11), Lutzen (O. Planer, 08), Magdebourg (♂ W. Joop, 22), Mannheim (O. Sternberg, 95), Mayence (A. Hommel, 21), Neustadt en Holstein (♂ H. Janus, 22), Papenbourg (J. C. Bruns, 07), Pillau (G. Janzen, 06), Rendsbourg (J. Brandt, 20), Rostock (♂ G. Fischer, 22), Rügenwalde (A. Rubensohn, 14), Slesvig (H. Horn, 02), Stolpmünde (A. Koepke, 19), Stralsund (F. F. Schultz, 12), Swinemünde (Ed. Rode, 06), Wiesbade (F. W. Soehnlein-Pabst, cons. de commerce, 12), Wismar (R. Nilsson, 20).
- *Suisse. E. e. et M. pl. [4 Fürst Bismarckstrasse]: Dr. jur. Herm. Rüfenacht, . . . 22; Cons. de lég.: Dr. Leo Vogel, min.; Secres de lég.: Dr. C. Jenny, Dr. A. Zuppinger, J. A. B. de Saussure; Attaché: Dr. P. Steiner; Secr. de la chanc.: O. Villiger; Chanc.: O. Spring; pour les affaires commerc.: Dr. R. E. Gsell. — Consuls à Berlin: la lég. — Brême: F. Krose, 97. — Breslau: la lég. — Cologne: ♂ Dr. H. de Segesser, cons. de lég., CG., 21. — Dresde: A. D. Sutter, 20. — Dusseldorf: Dr. W. Dunkel, 21. — Elbing: E. Stucki, 20. — Francfort s. M.: Dr. G. Du Bois, 22. — Hambourg: F. Dür, 19; VC.: A. Kern, 19. — Leipzig: E. Hürzel, 09. — Mannheim: Dr. jur. H. Zetter, VC., 20, gén. — Munich: Prof. Dr. G. Hegi, CG., 10; VC.: A. Haefeli, 10. — Nuremberg: F. W. Schmid, 20. — Stuttgart: E. E. Suter, 19.
- Tchécoslovaquie. E. e. et M. pl. [27 Rauchstrasse]: Vlastimil Tusar, 2/III. 21; Cons. de lég.: Dr. T. Hanlíček; Secres de lég.: Dr. K. Strup, Dr. P. Fisa; Att. de lég.: Dr. J. Skorkóvský; Att. milit.: E. Hondl, col.; Att. commerc.: Dr. V. Ibl, cons. de lég.; Attachés: J. Gerke, A. Bach; Att. de presse: C. Hoffmann; Att. agric.: Ing. F. Tržický. — Consuls à Berlin: Dr. L. Malek. — Brême: Dr. R. Feitscher. — Breslau: E. Kubelka. — Chemnitz: Dr. Fr. Duchek, 20. — Cologne: K. Seidláček, 20. — Dresde: A. Soupa, CG., 20. — Hambourg: J. Šeba, CG., 22. — Magdebourg: ♂ W. Adam, 23. — Munich: B. Beneš, CG., 20. — VC. à Dortmund (Z. Tobek), Francfort s. M. (J. Tubl), Leipzig (A. Schneider), Nuremberg (♂ J. Brabec, 22).
- *Turquie. La légation de la Suisse est chargée des intérêts ottomans.
- *Ukraine. E. e. et M. pl. [10 Kronprinzenufer]: W. Aussem, 30/XII. 22. — Consul à Munich: W. Orentchuk. Comité de secours pour les réfugiés ukrain. Prés.: Dr. R. de Smal-Stocki, MR.; Ch. d'aff.: Wl. Chotko, secr. de lég.; Rempl.: A. Kowalenko, secr. de lég.
- *Uruguay. E. e. et M. pl. [4a Tiergartenstrasse]: Dr. Fed. Susviela Guarch, 8/XI. 20; Secr. de lég.: P. Minelli González; Att. commercial: A. R. Brown. — Consuls à Berlin: ♂ Dr. M. L. Gil, CG., 22; Ric. Ruprecht, 20. — Brême: A. Rivera y Peña, 21. — Francfort s. M.: E. Weyrauch, 22. — Hambourg: ♂ O. Basigaluz Susviela, 20. — VC. à Munich (K. Trambauer, 21).
- *Vénézuéla. E. e. et M. pl. [178 Kurfürstendamm]: Man. Revenga, 18/XI. 21; 1er secr. de lég.: Dr. R. Pino Pou; Att. commercial: B. Uzcátegui. — Consuls à Altona: E. Frankenfeld, 89. — Berlin: R. Kyritz. — Brême: H. J. Franzius, 08. — Cologne: G. P. Stollwerck, 08. — Dusseldorf: C. Dallmeier, 09. — Francfort s. M.: Dr. L. Alcalá Suarez, 20. — Hambourg: ♂ R. P. Paredes Urdaneta, CG.; VC.: E. Bernard. — Leipzig: C. W. T. Rühle, 11. — Mannheim: D. Simon, 06. — Munich: ♂ Dr. F. Ballin, 21. — Trèves: F. Laven, 22.

Notice statistique.
Superficie et population.

États.	Kilom. carrés.	Population au 8 oct. 1919.			Par kil. c.
		masculin.	féminin.	Total.	
Prusse	294603	17 538419	19 157732	3 669615	125
Bavière	76421	3 394270	3 746063	7 140333	93
Saxe	14993	2 168065	2 495233	4 663298	311
Wurtemberg	19507	1 195144	1 323629	2 518773	129
Bade	15070	1 051405	1 157098	2 208503	147
Thuringe	11763	712474	795551	1 508025	128
Hesse	7688	616521	674467	1 290988	168
Hambourg	415	493260	557099	1 050359	2534
Mecklembourg-Schwérin	13127	317400	339930	657330	50
Oldenbourg	6429	250623	267142	517765	81
Brunswick	3672	226400	254199	480599	131
Anhalt	2299	157710	173548	331258	144
Brême	256	148466	162800	311266	1214
Lippe	1215	71117	83201	154318	127
Lubeck	298	57539	63029	120568	405
Mecklembourg-Strelitz	2930	51170	55224	106394	36
Waldeck	1055	26760	29239	55999	53
Schaumbourg-Lippe	340	22148	24209	46357	136
Allemagne ¹⁾	472082	28 498891	31 359393	59 858284	123
y inclus Territ. de la Sarre (10)	1926	325039	250732	675771	351
Territ. occupé par les troupes de l'entente	31964	?	?	6 457513	202
Évacuation 5 ans après le traité de paix	6415	?	?	2 305666	359
Évacuation 10 ans après le traité de paix	6416	?	?	1 121092	173
Évacuation 15 ans après le traité de paix	19133	?	?	3 030755	159
Pays de la Ruhr et parties de Bade occupés en janv. 1923	?	?	?	?	?
Pertes d'après la paix de Versailles 1919.					
Population au 1er décembre 1910.					
Alsace-Lorraine (à la France)	14522	965625	908389	1 874014	129
Slesvig sept. (au Danemark)	3993	84242	82106	166348	43
Posnanie et Prusse occident. (à la Pologne)	41905	1 414051	1 496668	2 910719	69
Silésie supér. polonaise	3726	459233	458684	917917	246
Territ. de Hultchin (à la Tchécoslovaquie)	286	20600	24796	45396	159
Cercles Eupen et Malmédy et une partie de Montjoie (à la Belgique)	1036	29745	30258	60003	58
Dantzig (Ville libre)	1914	159787	170863	330630	173
Memel (Territ. libre)	2657	66686	74552	141238	53
	70539	3 212400	3 258652	6 471052	92
La souveraineté sera décidée par un plébiscite.					
Territ. de la Sarre (à la France)	1926	325039	350732	675771	350

¹⁾ Non compris les lagunes (haffs etc.) de la Baltique et de la Mer du Nord (v. p. 668 note ⁴⁾ et la partie allemande du lac de Constance (309 kil. c.).

Nationalité au 1er décembre 1910 (v. année 1915, p. 509).

Cultes au 1er décembre 1910 d'après le territoire de 1922.

	Chrétiens		Juifs	Autres	Pour 1000 habitants		
	évangél.	cath.-rom.			évang.	cath.-rom.	Juifs
Prusse	23 373759	11 515468	370351	317952	657	324	10
Bavière	2 014876	4 865373	55394	26466	289	699	8
Saxe	4 520835	236052	17587	32187	940	49	4
Wurtemberg	1 671183	739995	11982	14414	686	304	5
Bade	826364	1 271015	25896	19558	386	593	12
Thuringe	1 456075	43102	3820	7541	964	28	2
Hesse	848004	397549	24063	12435	661	310	19
Hambourg	929758	51036	19472	14398	916	50	19
Mecklembourg-Schw.	615511	21043	1413	1991	962	33	2
Oldenbourg	371650	107508	1525	2359	769	223	3
Brunswick	464175	25888	1757	2519	939	52	4
Anhalt	315262	12755	1383	1728	952	39	4
Brême	259688	22233	1843	15762	867	74	6
Lubeck	111543	3968	623	465	956	34	5
Lippe	143961	5936	780	260	954	39	5
Mecklembourg-Strél.	101513	4255	254	420	954	40	5
Waldeck	48959	2505	539	355	935	48	2
Schaumbourg-Lippe	44385	715	230	1322	951	15	10
	38 117501	19 326396	538912	472132	652	331	9

Population d'après la langue maternelle, 1900, v. l'édition de 1910, p. 527.

Résultats des recensements sous le rapport des professions du 11 juin 1907, v. l'édition de 1912, p. 523.

Émigration allemande.

Année.	Par				Rotterdam et Ports franç. Amsterdam.	Ports franç. et angl.	Total.
	Brême.	Hambourg.	Emden.	Anvers.			
1919	—	—	—	—	3144	—	3144
1920	—	869	—	—	7589	—	8458
1921	2239	15823	62	—	5267	—	23451
Émigrés étrangers par les ports allemands							
1913	229854	184003	—	—	—	—	413857
1914	?	?	—	—	—	—	150416
1920	—	1975	—	—	—	—	1975
1921	—	19422	—	—	—	—	19422

Pays de destination des émigrés allemands:

Année.	Europe.	États-Unis.	Canada.	Brésil.	Autres pays de l'Amér.	Australie.	Afrique.	Asie.
1913	68	12124	1306	140	4814	359	32	—
1914	51	9614	580	77	1241	232	8	—
1921	770	9080	?	7872	6338	—	391	—

Mouvement de la population (sans Alsace-Lorraine) 1920.

États.	Ma- riages.	Naissances y compris les mort-nés.	Décès	Mort- nés.	Excédant des nais- sances.
Prusse	555328	1 023618	623270	33679	400348
Bavière	100131	204179	117412	5322	86767
Saxe	71545	723038	68330	4313	54708
Wurtemberg	32027	65006	37214	1737	27792
Bade	31952	60086	34310	1557	25756
Thuringe	24932	43184	23915	1409	19269
Hesse	19315	33612	19070	1063	14582
Autres États	59748	98890	61714	3226	37176
Empire 1920	894978	1 651593	985235	52306	666358
1919	844339	1 299404	1 017284	38904	282120
1918	352543	956251	1 635913	29438	-679662
1917	308446	939938	1 373253	27829	-433315
1916	229076	1 062787	1 330857	32803	-268570

Les grandes villes (communes, y compris les militaires) au 8 oct. 1919.

Berlin	3 803770	Magdebourg	285856	Bochum	142760
Hambourg	985779	Brême	269806	Braunschweig (Brunswick)	139539
Leipzig	636486	Königsberg	260895	Carlsruhe	135952
Köln (Cologne)	633904	Duisbourg	244302	Erfurt	129646
Munich	630711	Stettin	232726	Mülheim-sur- Ruhr	128205
Dresde	587748	Mannheim	229576	Créfeld	125201
Breslau	528260	Kiel	205330	Saarbrücken (Sarre- bruck 22)	116793
Essen	439257	Halle s. S.	182326	Lubeck	113124
Francfort s. M.	433002	Altona	168729	Hamborn	110102
Dusseldorf	407338	Gelsenkirchen	168557	Mainz (Mayence)	107930
Hanovre	392805	Cassel	162391	München-Gladb.	106738
Nuremberg	353298	Elberfeld	157218	Plauen	104918
Stuttgart	309197	Barmen	156326	Munster	100452
Chemnitz	303986	Augsbourg	154555		
Dortmund	295026	Aachen (Aix-la- Chapelle)	145743		

Finances. (En marcs de 1 fr. 25 c.)

Budget pour 1922. (Lois du 9 et 30 juin, 25 juillet, 17 août et 19 décembre 1922.)

La Bavière, le Wurtemberg et Bade ont renoncé aux recettes provenant des droits sur la bière; les chemins de fer de ces états, ainsi que les postes et les télégraphes de la Bavière et du Wurtemberg ont passés dans la possession du Reich.

Recettes.	Ordinaires.	Extraordinaires.
Président, parlement, ministère	131800	—
Affaires étrangères	5790 843220	—
Intérieur	21 537585	—
Géodésie	4 894700	—
Économie nationale	440 553137	15 503000
Conseil provisoire d'économie	55000	—
Ministère du travail	92 404945	197 904452
Travail	80 935860	2 284000
Traitements, administration	11 205685	—
Autorités	3300	—
Administration militaire	2534 945270	725000
Armée	2170 788770	725000
Marine	364 156500	—

	Ordinaires.	Extraordinaires
Justice	104 891648	—
Trésorerie	58 324282	401 892800
Communications	390 114910	—
Voies navigables	253 400000	—
Ravitaillement et agriculture	614 308200	1 025000
Pensions	10776	—
Cour des comptes	184874	—
Dettes	9653 808851	891899 403274
Amortisation	—	2801 912180
Emprunt forcé	—	843256 016452
Emprunt	—	45840 000000
Finances	168 001670	15 358000
Offices financiers des états, Présidence	47 296028	—
Impôts sur les possessions de pays et sur les communications	22 650000	—
Impôts	75 475000	—
Réparation	60 662815	—
Direction générale des finances	422253 650962	16 261300
Impôts directs permanents	238632 850000	—
Taxes et acolse	177488 700000	—
Autres impôts	25000 000000	—
Monopole de l'alcool	118 250000	—
Banques	1000 030000	—
	<u>442184 422895</u>	<u>892548 072826</u>

Total des recettes

1 334732 495721

Dépenses.	Ordinaires		
	permanents	d'une fois	Extraordin.
Président	4 093895	—	—
Parlement	260 884036	—	—
Ministère, chancellerie	5 240370	—	—
Affaires étrangères	5856 788927	98 136000	—
Office des aff. étrangères	157 007140	—	—
Ambassades, consulats	4185 990130	—	—
Intérieur	2097 687452	1272 555296	249 412000
Ministère	33 085600	—	—
Territoires rhénans occupés	3 682565	—	—
Section d'Alsace-Lorraine	9 350970	—	—
Dépenses générales	147 517285	—	—
Sûreté publique	4 300715	—	—
Hygiène	9 026224	—	—
Institut phys.-technique	9 340139	—	—
Office de migrations	5 501394	—	—
Archives	38 226690	—	—
Office de renseignements de pertes de guerre	33 036108	—	—
Géodésie	26 999536	—	—
Institut de chimie technique	3 483097	—	—
Film	2 035765	—	—
Protection des eaux	55 004220	—	—
Police	1650 000000	—	—
Secours technique urgent	33 700000	—	—
Pensions	34 318052	—	—
Économie nationale	150 101899	73 796800	48 102050
Ministère	34 502389	—	—

	Ordinales		
	permanents	d'une fois	Extraordin.
Bureau de statistique	45 271315	—	—
Institut pour poids et mesures . . .	3 082093	—	—
Assurance	5 988647	—	—
Tribunal économique	14 092837	—	—
Surveillance de l'importation et de l'exportation	41 815255	—	—
Répartition des houilles	—	—	32 602050
Conseil de l'économie nationale	14 871160	30 000000	—
Travail	18129 606959	1761 346800	13292 99366
Ministère	40 609322	12 500000	2000 000000
Allocations générales	14503 847500	—	—
Office d'assurances	12 766574	11 500000	—
Procuration de travail	14 358980	—	—
Caisse centrale de placements	1175 963681	—	—
Tribunal des allocations	33 941436	—	—
Mutilés de guerre	2090 000000	220 000000	—
Protection des ouvriers	—	—	1300 900000
Affaires de tarifs	—	—	142 284000
Habitations, colonisation	—	—	8343 970000
Mesures sociales	—	—	1505 050000
Administration militaire	4572 669608	1246 331975	20 570969
Ministère	4 438800	—	—
Armée	3657 375172	348 547975	1 500000
Marine	907 769316	897 784000	—
Institutions militaires	57 042320	—	19 070969
Justice	115 968592	5 288000	—
Trésorerie	279 862080	80 650000	14885 538500
Ministère	20 503960	—	—
Administration de biens dans les terri- toires rhénans occupés	46 688834	—	—
Communications	814 637795	613 625743	842 010000
Institut océanographique	7 709000	—	—
Voles navigables	493 745330	518 397243	842 010000
Office de canaux	65 116370	—	—
Aviation et automobilisme	7 460585	95 328500	—
Ravitaillement et agriculture	10806 051831	2781 758000	19 274200
Pensions	14495 211912	304000 000000	—
Administration civile	387376	—	—
Pensions et allocations de guerre . . .	14003 693112	—	—
Cour des comptes	19 357061	—	—
Dettes	49142 935448	242 688645	3261 912180
Administration	325 935725	—	—
Intérêts	48656 128103	—	—
Amortisation	229 092170	—	—
Finances	11537 743275	2651 666300	25 000000
Ministère	136 376210	12 823000	—
Dépenses générales	2511 864850	2638 843300	—
Offices financiers	10647 573335	—	—
Cour suprême des finances	8 940490	—	—
Monopole de l'alcool	17 527000	—	—
Reconstitution	553 094255	10 000000	1115 750000
Ministère	23 954414	—	10 750000
Commission de dédommagement	161 660200	—	—
Administration coloniale	—	—	5 000000

	Ordinaires		Extraordin.
	permanents	d'une fois	
Domages à l'étranger	121 115241	—	—
Marine marchande	9 582964	—	—
Commission des renvois	26 878755	—	—
Office des vêtements	126 958860	—	—
Direction générale des finances	306473 022167	1528 000000	858786 034725
Dépenses spéciales	1145 100000	—	—
Cessions	74821 669667	—	—
Dépenses en vertu de lois diverses	800 000000	—	—
Salut public et économique	118 250000	—	—
Exécutions selon le traité de paix	—	—	615403 761410
Dédommagements pour des vaisseaux neutres	—	—	106 000000
Déficit de la poste et des chemins de fer	—	—	203705 020315
Vapeurs pour la pêche et le commerce	—	—	71 253000
Démobilisation	—	—	28000 000000
	403419 829173	40522 335016	892516 604284
Total des dépenses		1336458 768472	

Exploitations de l'État.

1. Ministère de la poste.

Recettes ordinaires	109286 986570	Dépenses permanentes	156495 646905
Recettes extraordinaires	21332 580000	Dépenses d'une fois	720 961230
Contribution de l'État	50464 481315	Dépenses extraordinaires	23867 439750
Total	181084 047885	Total	181084 047885

2. Imprimerie nationale.

Recettes et dépenses	1697 450000
--------------------------------	-------------

3. Chemins de fer de l'État.

Recettes ordinaires	581888 618000	Dépenses permanentes	581888 618000
Recettes extraord.	21332 580000	Dépenses d'une fois	131992 459000
Contribution de l'État	131985 959000		
Total	713881 077000	Total	713881 077000

Exécution du traité de paix.

	Recettes	
	permanentes	extraordinaires.
Direction générale des finances	235 119 622000	
Budget extraordinaire	380284 139410	
Total:	615403 761410	
	Dépenses	
	permanentes	extraordinaires.
Ministère de l'intérieur	—	6887 600000
Ministère du travail	408 000000	10 400000
Administration militaire	—	385 489410
Ministère du trésor	25170 915000	1987 000000
Ministère des communications	16 000000	5 000000
Ravitaillement et agriculture	9896 000000	21947 292000
Réparation	99643 000000	70258 000000
Direction générale des finances	328451 600000	50000 000000
Ministère de la poste	47 478500	—
Ministère des communications (Chemins de fer)	—	230 000000
	463632 980000	151770 781410
Total:	615403 761410	

<i>Dettes</i> le 31 mars 1922.	Capital.	Accroissement ou décroissement depuis 30 sept. 1922
Emprunts à 5 %	50407 599500	—17280 724000
Emprunts à 4 %	1151 997300	+ 26 268400
Emprunts à 3½ %	1973 576500	+ 12 343600
Emprunts à 3 %	1674 986800	+ 52 498400
Bons du trésor à 5 %	477 570500	— 1221 559100
Bons du trésor à 4½ %	6584 297200	— 1590 334700
Emprunt à primes d'épargne	3507 692000	— 119 804600
Total	65777 719800	—20121 312000
Anciens emprunts de la Prusse	9921 214423	— 426 649964

En octobre 1922: 35935 000000 mares en bons du trésor sans intérêts étaient escomptés, dont 43773 270000 en circulation. Dette flottante au 1^{er} oct. 1922: 528370 370106, au 31 déc. 1922: 2092821 817145 mares.

Des dettes inscrites au montant de 55208 160100 mares, au 31 mars 1922: 17078 791300 mares = 31 % furent inscrites dans le livre des dettes inscrites du Reich; de la dette consolidée 3157960050 mares furent inscrites dans le livre prussien des dettes.

Commerce.

Union douanière et commerciale allemande.

Le territoire de l'Union douanière et commerciale allemande coïncide, d'après l'article 33 de la constitution avec les frontières du Reich sauf les exceptions suivantes.

Il comprend les communes autr. de Jungholz (au sud de Kempten) et de Mittelberg (au Vorarlberg).

Restent exclus de l'Union le territoire du port-franc de Hambourg, une partie de la commune de Cuxhaven, les territoires des ports-francs de Brême, de Bremerhaven et de Geestemünde, l'île d'Helgoland et quelques communes de Bade sur les frontières du canton de Schaffhouse, c'est-à-dire:

Exclusions de la douane	Kilom. carrés.	Population en 1910.
de la Prusse	1,31	4260
de Brême-Bremerhaven	3,83	2142
de Hambourg-Cuxhaven	10,76	9965
de Bade	55,00	4089
Total des territoires exclus	70,90	20402

Le rayon des douanes comprend donc:	Kilom. carrés.	Population en 1910.
le Reich Allemand, déduction faite des territoires exclus	511798	64 905591
les communes autrichiennes de Jungholz et de Mittelberg	6	1465
Zollverein	511804	64 907056
1917:	—	67 624000

Commerce spécial 1914—20.

(En mares d'or, 1920 en mares de papier.)

	1914.	1915.	1916.	1917.	1918.	1919.	1920.
Importation	9012541	7158071	8262767	7335813	7396663	32 376000	99 077600
Exportation	7609634	3335949	4 021851	3 704272	4 973371	10 051000 ¹⁾	69 241200

¹⁾ Y inclus la réparation.

Commerce spécial d'après les pays de provenance et de destination en 1913 et 1920. (Marchandises en millions de marcs, 1920 en mill. de papier.)

	1913		1920		1913		1920		
	Imp.	Exp.	Imp.	Exp.	Imp.	Exp.	Imp.	Exp.	
Zone									
franche	0,6	5,1	7,2	19,7	Égypte	118,4	43,4	716,5	189,4
Dantzig	—	—	243,6	744,6	Kenya	88,1	29,0	7,6	5,1
Memel	—	—	199,8	149,0	Afrique				
Terr. de la					occ. angl.	134,5	16,7	569,0	20,8
Sarre	—	—	1090,8	1796,3	Union				
Grande-					sud-afr.	69,6	46,9	299,5	132,5
Bretagne	—	—	8362,0	4587,1	Algérie	34,6	6,2	27,8	7,7
Pays-Bas	333,0	693,7	7712,2	13640,1	Congo-				
Belgique	344,4	551,0	3349,7	2486,4	Belge	10,7	2,6	160,5	8,4
Alsace-					Afrique				
Lorraine	—	—	2366,6	909,2	occid.				
France	583,2	789,9	3712,1	1642,3	portug.	18,1	5,6	134,7	4,0
Suisse	213,3	536,1	2823,2	5996,9	Afrique	454,2	158,8	2178,6	431,1
Autriche-					Amérique				
Hongrie	827,5	1104,8	—	—	sept. angl.	64,3	60,5	124,6	8,7
Autriche	—	—	887,4	3573,1	États-				
Hongrie	—	—	221,1	286,0	Unis	1711,1	713,2	28194,3	4418,3
Tchéco-					Mexique	25,0	48,0	177,1	353,2
slov.	—	—	2715,4	2421,3	Amérique				
Pologne	—	—	1146,1	1365,1	centrale	50,4	16,6	65,5	96,5
Dane-					Indes occ.				
mark	191,8	283,9	3132,8	3913,9	et Guyane	42,5	44,7	498,8	315,0
Norvège	82,0	161,7	2491,8	1906,6	Véné-				
Suède	224,2	229,8	2399,3	4527,7	zuéla	20,6	9,3	92,0	87,8
États					Brésil	247,9	199,8	2039,3	1124,8
baltes	—	—	54,0	65,0	Uruguay	43,2	35,8	158,2	183,2
Russie	1424,6	880,2	261,0	384,1	Argentine	494,6	265,9	4651,6	1588,0
Finlande	45,2	97,5	284,3	854,5	Chili	199,8	97,9	220,7	368,1
Roumanie	79,7	140,0	120,8	998,4	Pérou	16,6	197,7	14,1	17,2
Yougo-					Colombie	73,2	123,1	15,9	18,0
slavie	—	—	138,8	110,9	Amérique	2994,6	1546,7	36312,8	8925,9
Bulgarie	8,8	30,3	117,3	128,0	Australie				
Serbie	10,5	19,4	—	—	angl.	296,1	21,4	507,3	1,4
Turquie	74,2	98,8	1095,6	257,0	Australie	317,5	101,1	516,1	2,4
Grèce	26,0	24,4	349,0	235,7	Sans				
Italie	317,6	393,4	3157,8	2282,8	indic.	12,7	10,6	16,0	21,9
Espagne	198,7	143,0	1488,0	1840,4	Pays non-				
Portugal	25,3	52,1	110,2	298,3	européens	4828,3	2362,6	48399,5	12228,6
Europe	5888,0	7677,5	50661,5	57192,6	Pays étr.	10716,3	10040,1	—	—
Perse	7,7	4,6	9,7	6,0	Colonies				
Indes brit.	541,8	150,7	5383,6	582,2	alle-				
Ceylan	41,9	5,0	252,7	7,5	mandes	53,4	57,1	—	—
Établ. du					Total	10769,7	10097,2	99061,0	69421,2
Détroit	—	—	59,9	27,8	Or et				
Indes					argent	436,4	101,4	293,7	281,8
néerland.	227,6	8,7	3989,2	1196,4					
Chine	130,0	9122,9	971,6	579,5					
Japon	46,6	122,7	477,5	374,6					
Asie	1049,3	545,4	9376,0	2847,3					

Commerce par nature de produits 1912—13 et 1920.

(En millions de marcs.)

	1912		1913		1920	
	Import.	Export.	Import.	Export.	Import.	Export.
Objets d'alimentation . . .	2944,9	789,4	2759,2	1036,0	39884,4	1736,0
Animaux vivants . . .	256,0	8,9	289,7	7,4	1055,6	35,0
Matières premières . . .	4823,2	1382,4	5003,0	1518,0	31883,4	7496,5
Objets demi-fabriqués . . .	1256,8	1012,9	1239,0	1139,4	8580,3	8170,4
Objets fabriqués . . .	1410,9	5763,2	1478,8	6395,8	17673,3	51983,4
Marchandises	10691,8	8956,8	10769,7	10097,2	99077,0	69421,2
Or et argent	325,7	142,7	436,4	101,4	293,7	281,5

Principaux articles du commerce spécial 1913 et 1920. (En millions de marcs.)

	1913		1920	
	1913	1920	1913	1920
Importation				
Céréales	1032,1	7803,4		
Coton	644,1	7292,9		
Viande	81,4	6810,8		
Graisse	118,9	4134,3		
Tabac en feuilles . . .	134,3	3184,0		
Peaux	638,8	2564,4		
Fer	238,5	2332,9		
Laine de brebis	412,7	2218,3		
Soie	190,3	2104,3		
Cotonnades	72,1	2080,2		
Poissons	135,9	2018,0		
Cuivre	346,7	1930,9		
Noix d'Inde, copre . . .	225,9	1747,7		
Fils de coton	116,2	1740,9		
Produits chimiques . . .	420,6	1689,9		
Huile minérale	45,8	1467,0		
Riz	103,9	1324,8		
Articles en fer	93,7	1304,7		
Vins	62,3	1129,2		
Animaux vivants	289,7	1055,6		
Légumes	37,2	944,1		
Houille	281,6	919,9		
Café	219,7	863,4		
Fils de laine	108,1	855,1		
Cacao	67,1	848,7		
Fruits du midi	101,2	723,5		
Farine	4,8	684,1		
Pétrole	69,9	617,6		
Jute	94,0	601,8		
Caoutchouc et guttap. .	146,1	599,1		
Râpe, navette	38,8	576,6		
Papier et articles de p. .	8,0	557,0		
Chanore et lin	114,8	504,7		
Beurre	118,7	447,2		
Fruits	148,8	441,3		
Bois de construction . .	325,4	439,6		
Linette	129,7	420,1		
Étain et articles en ét. .	101,1	405,7		
Semences	78,3	385,9		
Interlins	59,4	268,6		
Plomb et articles en pl. .	67,2	173,5		
Exportation				
Verre et verreries . . .			6,5	150,8
Pelleteries			72,6	109,5
Machines			80,4	87,8
Tourteaux			178,6	84,8
Articles en fer				
Machines			680,3	5764,0
Produits chimiques . . .			658,0	5308,0
Houille			722,6	4195,1
Couleurs			298,1	3691,3
Papier			262,8	3089,3
Bâtiments			175,7	3033,1
Produits électriques . . .			290,3	2482,3
Cotonnades			446,5	2044,4
Soieries			219,5	1860,6
Verre et verreries			146,1	1768,9
Cuir			242,9	1399,9
Jouets			105,2	1358,7
Poteries			112,8	1114,9
Bois de construction . . .			?	1086,2
Articles en bois			73,0	950,8
Lainages			270,9	980,9
Articles en cuivre			130,8	871,5
Habillements et modes . .			132,0	788,1
Art. en or et en argent . .			73,7	722,6
Instruments musicaux . . .			84,0	711,4
Fils de laine			90,6	590,1
Articles en cuir			114,2	560,2
Pelleterie			202,4	516,9
Aluminium			17,7	494,5
Laine			83,2	453,9
Horloges			24,0	446,5
Bijoux et nippes			45,7	435,5
Houblon			23,8	415,1
Livres, cartes etc.			104,8	380,4
Semences			50,2	355,9
Zinc			79,0	316,2
Peaux			178,0	304,1
Articles en caoutchouc . .			128,3	296,2
Fils de coton			61,1	294,7

Communication par mer.

Mouvement de tous les ports allemands 1920. (En tonnes de registre.)

Pavillon.	Total.		Dont			
	navires.	tonn.	navires.	tonn.	navires.	tonn.
Entrés.						
Allemand . . .	38275	6 617657	34083	5 723824	25807	5 111938
Étranger . . .	5974	5 927224	5242	5 177960	4461	5 814837
Total	44249	12 544881	39325	10 901784	30068	10 926775
Sortis.						
Allemand . . .	38283	6 555589	23341	4 028584	25536	5 111576
Étranger . . .	5822	5 804897	3983	4 432559	4441	5 698277
Total	44105	12 360486	27324	8 461143	29977	10 890853

Mouvement des ports des États côtiers en 1920.

Entrés.

Pavillon.	Total.		Dont			
	navires.	tonn.	navires.	tonn.	navires.	tonn.
Allemand . . .	20271	2 536682	17301	1 942485	?	?
Étranger . . .	223	140293	112	67006	?	?
Total	20494	2 676975	17413	2 009491	?	?

Fleuves et Canaux. (Transport en milliers de tonn.)

Année	Intérieur	Extérieur	Transit	Total
1919	27331	6217	135	33683
1920	28802	14189	269	43260

Canal de Kiel (de la Mer du Nord à la Baltique).

Année	Vaisseaux	Tonn. nets.	Recettes	Vaisseaux allemands	Tonn. nets.
1918	54628	10 192153	4 663214	45109	5 880334
1919	16285	3 524658	3 346544	14998	2 679202
1920	25528	8 511901	9 635080	19607	3 310156
1921	32255	9 484454	21 069161	25590	4 198291

Marine marchande allemande au 1er janv. 1914, v. année 1920, p. 561.

Communication par terre.

Union d'administrations de chemins de fer allemandes.

Font partie de cette Union les lignes de chemins de fer de l'Allemagne, de l'Autriche, de la Hongrie, des Pays-Bas et du Luxembourg à l'exception de quelques chemins de fer industriels ou d'intérêt local. — Administration centrale: La direction royale des chemins de fer à Berlin. Président de chemins de fer: *Wulff*, Secr. gén. de l'Union: *Nether*; Bureau [28/29 Köthenerstrasse, Berlin W 9]. — L'Union comprenait le 1er oct. 1922:

40 administrations de chemins de fer allemands avec	54713,70	kil.
4 " " " " " " autrichiens avec	5370,97	"
4 " " " " " " hongrois avec	7568,13	"
2 " " " " " " néerlandais et luxem- bourgeois avec	3759,78	"
5 autres administrations avec	3581,95	"
55 administrations de chemins de fer avec	74991,53	kil.

Il y a encore 35 chemins de fer allemands, 2 autrichiens, 1 hongrois avec 2370,51 hil., qui font partie de l'Union et qui observent dans le commerce avec les chemins de fer de l'Union les dispositions de l'Union.

Longueur au 1er oct. 1922 des chemins de fer

de l'État allemand	52755 kil.
du Territoire de la Sarre	388 „
privés	3520 „
	56663 kil.

Poste et télégraphie 1921.

L'administration des postes et des télégraphes comprend tous les États allemands; les administrations autonomes de la Bavière et du Wurtemberg ont été supprimées par la constitution du 11 août 1919.

Postes.

Bureaux de poste	35390	Récouvrements	856800
Boîtes aux lettres	144392	Bulletins de versement	159 011460
Personnel ¹⁾	475167	Assignations	47 943720
Nombre des envois	8375 101810	Journaux	2732 599760
Nombre des correspon-		Colis et envois de valeur	260 935770
dances	8114 166040	Colis sans décl. de val.	236 360800
Lettres	2684 975040	Colis avec décl. de val.	17 494430
Cartes postales	1054 542880	Lettres et boîtes avec décl.	
Imprimés	1260 691070	de val.	7 080540
Papier d'affaires	49 038180	Valeur totale des envois	
Échantillons	46 752450	d'argent (Serv. bancaire	
Petits paquets	18 634380	de la poste) (en millions	
Mandats de poste	59 120300	de marcs)	568665

Chèques postaux.

Titulaires de chèques à la fin de l'année	759830
Bulletins de versement crédités (nombre, en millions)	160
Idem crédités (valeur en millions de marcs)	154 576
Virements crédités (en millions de marcs)	444 367
Idem débités (en millions de marcs)	443 818
Chèques payés et assignations dressées (en millions de marcs)	150 421
Chiffre total des opérations (en millions de marcs)	1193 716
Chiffre total des opérations sans maniement de fonds	999 197
Avoir des titulaires de chèques postaux à la fin de l'année (en millions de marcs)	11 781

Automobiles postaux.

Nombre 1595, nombre des Courriers postaux 682 (dont 504 pour le transport de personnes), longueur des lignes postales 10374 kil., dont 8699 kil. pour le transport de personnes.

Poste aérienne.

Réseau aérien 5353 kil., longueur des vols effectués 2 010642 kil., envois transportés 5237 kg, journaux transportés 18928 kg.

Télégraphie.

Nombre des bureaux	47401	Nombre des télégrammes ²⁾ :	
Bureaux de l'État	41341	„ pour l'intérieur	68 994660
Bureaux des chemins de fer		„ pour l'étranger	6 845940
et bureaux auxiliaires	6060	„ de l'étranger	5 681480
Longueur des lignes kil.	224172	„ en transit à travers	
Longueur des fils kil.	836263	l'Allemagne	2 221800

Total 83 743880

¹⁾ Y compris le personnel des télégraphes et des téléphones. — ²⁾ En outre ont été expédiés à l'intérieur de l'Allemagne, pour le service météorologique de l'État, 128300 télégrammes contenant les prévisions du temps pour le jour suivant, ce qui représente un nombre total de télégrammes reçus de 9 205060.

Radiotélégraphie.

Nombre des stations radiotélégraphiques (stations principales, côtières, de bord etc.) 369, nombre des radiotélégrammes 2 817 000.

Téléphonie.

Nombre des stations centrales téléphoniques	40930	Circuits interurbains:	
Nombre des stations	1 915 714	Nombre des circuits	9964
Réseaux urbains:		Longueur des lignes, kil.	(voir longueur des lignes télégraphiques)
Longueur des lignes, kil. 151850		Longueur des fils, kil. 1 483 102	
Longueur des fils, kil. 7 479 917		Nombre des conversations 547 681 380	
Nombre des conversations 2422 930 310			

Recettes et dépenses. (En marcs.)

Recettes ordinaires	10286 594 429	Contribution de l'État au Budget ordinaire	3111 132 533
„ extraordi.	484 450 648	Contribution au Budget extraordinaire	1304 174 315
	10771 045 077		4415 306 848
Dépenses permanentes 12838 635 019			
„ une fois faites 559 091 943			
„ extraordi.	1788 624 963		
	15186 351 925		

Armée et marine.

Après l'abolition du service militaire obligatoire la nouvelle armée compte 100 000 h. y compris les officiers et les sous-off. payeurs et se recrute par voie d'engagement volontaire selon l'art. 160 du traité de paix de Versailles.

Le territoire du Reich est divisé en 7 districts milit. (Wehrkreise) (v. les notices personnelles). Chaque district a une division. Outre ces 7 divisions il y a 3 div. de cav., dont les régiments se distribuent sur tous les districts militaires.

Les divisions sont réunies en 2 commandements de groupe. Chaque division se compose de:

- 3 régt. d'inf. (à 3 bat., 1 bat. d'instruction et 1 comp. de projecteurs de mines; chaque bat. à 3 comp. d'inf. et 1 comp. de mitraille.; le bat. d'instruction n'a que 3 comp.);
- 1 esc. de div.; 1 rég. d'art. de camp. (à 3 sect. à 3 batt. et 1 batt. d'instr.);
- 1 bat. de pionniers (à 2 comp., 1 colonne de pontonniers et 1 détachement de signalistes);
- 1 sect. d'éclaireurs à 2 comp.;
- 1 sect. de cyclistes à 4 esc. de conducteurs;
- 1 sect. d'automob. à 2 comp.;
- 1 sect. de santé avec personnel de santé, comp. de cycl. et personnel d'automob.

Outre ces formations il y a 4 écoles d'armes pour l'instruction des officiers aspirants, 1 inspection d'armes et de matériel, 1 office et 1 dépôt vétérinaires, 3 forges-écoles, 14 places d'exercices (y compris places d'exercice de tir et du génie) et 3 intendances de l'artillerie.

Marine.

D'après l'art. 183 du traité de paix la marine compte 15 000 h. y compris les officiers et les employés.

La marine ressortit du ministère de la défense (chef de l'amirauté, v. les notices personnelles) comme autorité sup. de commandement et d'administration; à l'amirauté sont subordonnés les commandements de la station navale de la Baltique à Kiel et de la station navale de la mer du Nord à Wilhelmshaven.

Effectif du personnel de la marine en 1922: 643 off. marinière, 163 off. du génie marit., 91 médecins, 80 payeurs, 511 off. de pont, 8 chefs de musique, 3417 sous-off., 1087 h.

Flotte 1922.

Bâtiments.	Tonn.	Chevaux ind.	Canons, cal.		Tubes l.-torpill.	Équipages.
			de plus 10 cm.	d'au moins		
8 vaiss. de ligne ¹⁾	105600	145000	144	150	40	5800
8 croiseurs ²⁾	22400	65000	80	—	16	2600
16 contre-torpill.	9400	244000	32	—	64	1500
16 torpilleurs	8800	166000	—	28	36	1500
	146200	620000	256	178	156	11400
1913	953700	1 522000	1303	888	850	57300

De plus: 2 tenders pour le service hydrogr.³⁾ et 4 tenders d'art.⁴⁾ (anciens navires-écoles). (sans torp. et sous-marins)

Répartition des anciens territoires de protectorat allemand cédés à la Société des Nations.

Superficie et population.

Colonne Mandataire.	Kil. c.	Population de couleur.	Par kil. c.
Togo { France 52200	87200	1 033000	11
Grande-Bretagne 35000			
Caméroun { France 700000	790000	2 653000	3,2
Grande-Bretagne 90000			
Sud-Ouest Africain allem. (Grande-Bretagne— Union de l'Afrique du Sud)	835100	103000	0,1
Afrique orient. alle- / Belgique 50000	995000	7 666000	7
mande) Grande-Bretagne 945000			
Afrique	2 707300	11 455000	4
Nouv.-Guinée allemande (Australie)	240000	532000	2
Naourou (Grande-Bretagne, Austr., Nouv.-Zél.)	5	1350	270
Iles Carolines, Mariannes et Marshall (Japon)	2476	68000	27
Iles Samoa (Grande-Bretagne—Nouv.-Zélande)	2572	39000	14
Océan Pacifique	245050	643000	1,8
Territoire affermé de Kiao-Tchéou (Japon, restitué à la Chine en déc. 1922)	552	195000	353
Total	2 952900	12 293000	4

Anhalt.

République et membre du Reich Allemand. — Constitution du 18 juill. 1919, loi de novation du 6 oct. 1922. — La Diète se compose des députés élus pour 3 ans par le vote universel, secret et direct du peuple d'après les règles de la représentation proportionnelle.

¹⁾ Braunschweig 02, Elsass, Prussen R, Hessen 03, Lothringen R 04, Hannover 05, Schlesien, Schleswig-Holstein 06. — ²⁾ Niobe R, Nymphé R 99, Amazone, Thetis, Medusa 00, Arcona 02, Hamburg, Berlin 03. — ³⁾ Meteor 15, Panther 01. — ⁴⁾ Fuchs 05, Delphin 06, Hay 07, Drache 08. (R = vaiss. en réserve.) — En construction 1 croiseur.

Le Gouvernement est formé d'un Ministère d'État de 3 membres (le min.-prés. et 2 min. d'État). — Couleurs nationales: Rouge, Vert, Blanc.

Diète.

(Membres élus 6 juin 1920: 17 démocr.-soc. unis, 6 démocr., 6 nation.-alle., 5 parti popul. allem., 2 parti commun.; total 36.)

Prés.: *Peus.* — VPrés.: *Dr. Georgs.*

Autorités [Dessau].

Ministère d'État.

Min.-prés.: *Deist*, plénip. au Reichsrat. — Min. d'État: *Dr. Weber, Voigt.*

Autorités supérieures.

Département de l'intérieur et de l'instruction publ. Prés.: *Mühlenbein*, prés. de gouv. — Direction des finances. Prés.: *Dr. Knorr*, plénip. au Reichsrat.

Commission des établissements pénitent. Prés.: *R. Müller*, cons. minist.

Office sup. des assurances. Prés.: *Jäntsich*, cons. minist.

Office de colonisation du pays. Dir.: *Harksen.*

Administration de la dette publ. Prés.: *Dr. Knorr* (v. ci-dessus).

Bureau de statistique. Dir.: *K. Müller*, plénip. au Reichsrat, dir. minist.

Oberlandesgericht (tribunal sup.) à Naumbourg (Prusse). — Landgericht (tribunal de 1^{re} inst.) [Dessau]. Prés.: *Herlitz.* — Premier procureur: *Bürkner*, cons. int. de just.

Consulats (v. Allemagne, corps dipl.).

Amérique, É.-U. Leipzig. — Argentine. Hambourg, CG. — Autriche. Leipzig. — Belgique. Berlin (lég. et CG.). — Bolivie. Hambourg, CG. — Brésil. Hambourg, CG. — Bulgarie. Leipzig, CG. — Chili. Hambourg, CG. — Colombie. Hambourg, CG. — Cuba. Hambourg, CG. — Danemark et Islande. Berlin, CG. — Dominicaine, Rép. Berlin (lég.). — Espagne. Leipzig. — Esthonie. Berlin. — Finlande. Berlin (lég.). — France. Dresde, VC. — Géorgie. Berlin (Ch. d'aff.). — Grande-Bretagne. Leipzig. — Hongrie. Berlin, CG. — Italie. Berlin. — Japon. Hambourg, CG. — Libéria. Hambourg, CG. — Lithuanie. Berlin (Ch. d'aff.). — Mexique. Hambourg, CG. et Leipzig. — Norvège. Magdebourg. — Paraguay. Berlin, CG. — Pays-Bas. Magdebourg. — Portugal. Berlin. — Roumanie. Berlin, CG. — Salvador. Hambourg, CG. — Serbes, Croates et Slovènes, Roy. des. Berlin (lég.). — Suède. Berlin. — Suisse. Berlin (lég.). — Tchécoslovaquie. Berlin. — Turquie. Berlin (la lég. de Suisse, sér.). — Uruguay. Berlin (lég. et CG.). — Vénézuéla. Hambourg, CG.

Notice statistique.

Superficie et population 1919: 2299 kil c., 331258 hab.), 144 pour kil. c. — *Villes:* Dessau 57658, Bernbourg 32986, Cöthen 22894, Zerbst 18514, Rosslau 11525, Ballenstedt 5935 hab.

Finances.

(V. pour plus de détails l'édition allemande de l'Almanach.)

Budget de l'exercice 1922—23. Recettes et dépenses 250 925 000 marcs.

Dette publique au 31 mars 1921. Passif: 86 568 250, actif: 104 430 169 marcs; excédant du compte de l'année 1920/21: 747213 marcs.

B a d e (Baden).

République démocratique et membre du Reich Allemand. — Constitution du 21 mars 1919 confirmée par vote du peuple du 13 avril 1919. La Diète exerce le pouvoir législatif et exécutif. Les députés (actuellement 186) sont élus pour 4 ans par le suffrage universel, secret et direct du peuple d'après les règles de la représentation proportionnelle; sont électeurs tous les citoyens des deux sexes âgés de 20 ans, et éligibles les électeurs âgés de 25 ans. Le Ministère d'État se compose des ministres, qui sont élus par la Diète en séance publique. Du sein des ministres la Diète nomme annuellement le président, qui a le titre de Président d'État, et son remplaçant. Suivant le besoin des membres sans portefeuille (conseillers d'État) peuvent être adjoints au ministère d'État. — Armes: d'or à la bande de gueules, l'écu supporté de deux griffons d'argent; Couleurs nationales: Jaune, Rouge; Pavillon: trois bandes horizontales, Jaune, Rouge, Jaune.

Diète.

(Élue 30 oct. 1921: 34 membres du centre, 21 démocr.-soc., 7 démocr., 7 nation. allem., 7 ligue des paysans, 5 parti popul. lib., 4 commun., 1 union économ.).

Prés.: J. Wittemann*, cons. minist. — VPrés.: E. Maier, H. Gebhard.

Autorités [Carlsruhe].

Ministère d'État.

Prés.: A. Remmele*, prés. d'État; rempl. du prés. d'État: H. Köhler*, en même temps min. des finances. — Cultes et instruction: Prof. Dr. Hellpach*. — Intérieur: le prés. d'État. — Justice: G. Trunk*, vice-prés. d'État. — Prévoyance sociale et travaux publ.: Dr. W. Engler*. Conseillers d'État: L. Marum*, J. Weisshaupt*, G. van Eyck*.

Cour des comptes.

Prés.: L. Göller. — Mbres: E. Noël, H. Brand, Dr. A. Klotz, cons. sup. des finances.

Tribunal des conflits de juridiction.

Prés.: Dr. K. Glockner (v. ci-dessous), prés. de la cour de justice admin. — 12 mbres.

Cour disciplinaire.

Prés.: H. Oser. — 8 mbres.

Ministères et autres autorités centrales.

Ministère d'État. Section minist. des affaires de la présidence, des aff. du Reich et des aff. étrangères. — Cons. minist.: Dr. W. Heintze, J. Wittemann*, Dr. K. Scheffelmeier; Cons. de gouv.: F. K. Müller, Dr. Dr. A. Lederle.

Finances. Directeurs minist.: L. Sammet, H. Kempff, mbre suppl. du Reichsrat. — Cons. minist.: Dr. L. Steinbrenner, Dr. F. Hirsch, G. Zimmermann, Dr. K. Wengler*, A. Kirchgässner, Dr. W. Mühe; Cons. sup. de gouv.: A. Seeger; Cons. sup. des fin.: Dr. A. Bund. — Bureau central: K. Hasel.

Office des finances de l'État. Prés.: Stamer.

Administration des dettes de l'État. Dir.: L. Moser, Dr. G. Kaiser, cons. sup. des fin. — Caisse gén. de l'État. Dir.: W. Erhardt.

Administration de la monnaie. Chef: W. Zentner.

*) Le min.-prés. Remmele et les ministres Köhler et Dr. Hellpach sont les plénipotentiaires de Bade au Reichsrat; les ministres Dr. Engler et Trunk, les conseillers d'État Marum, Weisshaupt, van Eyck, le cons. minist. Wittemann, le min. plén. Dr. F. Nieser, le dir. minist. Kempff, les cons. minist. Dr. Fecht et Dr. Wengler sont les plénipotentiaires suppl. de Bade au Reichsrat.

Administration des domaines. Chef: G. *Ulrich*, cons. minist. — Sect. des forêts. Chef: E. *Gretsch*, inspect. gén. des forêts. — Salines et mines. Chef: E. *Naumann*, cons. sup. des mines.

Intérieur. Dir. minist.: S. O. *Leers*. — Conss. minist.: K. *de Witzleben* (v. ci-dessous); Dr. A. *Jung*, F. *Rein*, K. *Arnsperger*. Dr. *Fecht**. — 17 conseillers sup. et conseillers.

Cour administrative. Prés.: O. *Flad*; 6 mbres. — Gendarmerie. Comm.: Albr. *Seneca*, col. — Institution d'expériences agric. à Augustenberg. Prés.: Dr. F. *Mach*, prof. — Office d'industrie nationale. Dir.: Dr. H. *Cron*, cons. sup. de gouv. — Office statistique. Dir.: Dr. M. *Hecht*, cons. sup. de gouv.

Cour de justice administr. Prés.: Dr. K. *Glockner*, cons. int.; 6 mbres.

Justice. Dir. minist.: Dr. E. *Bernauer*. — Conss. minist.: Dr. F. *Schmidt*, F. *Schlimm* (proc.-gén.), K. *Götz*.

Oberlandesgericht (tribunal sup.). Prés.: . . . — Présidents de sénat: W. bar. *Marschall de Bieberstein*, Dr. O. *Fürst*. — Proc. gén.: F. *Schlimm* (v. ci-dessus).

Cultes et instruction publ. Dir. minist.: F. *Schmidt*, cons. int. — Conss. minist.: Dr. V. *Schwörer*, Dr. K. *Armbruster*, A. *Holzmann*, Dr. F. *Huber*, Dr. H. *Bartning*, Dr. E. *Baumgartner*.

Universités. Recteurs 1922—23. Fribourg: Prof. Dr. F. *Rachfahl*, cons. int. aul.; Heidelberg: Prof. Dr. G. *Anschütz*, cons. int. aul. — École sup. polytechn. de Carlsruhe. Recteur 1922—23: Prof. Dr. G. *Bredig*. — École sup. de commerce de Mannheim. Recteur 1922—23: . . .

Bibliothèque de l'État. Dir.: Dr. Th. *Längin*, prof. — Cabinet d'histoire naturelle [Carlsruhe]. Dir. de la section zoologique: Prof. Dr. M. *Auerbach*; de la section minéralogique et géologique: Prof. Dr. M. *Schwarzmann*. [Mannheim]. Prés.: Dr. C. *Zettler*, prof. en retr. — Musée d'État. Dir.: Prof. Dr. H. *Rott*. — Cabinet de monnaies. Prés.: Prof. Dr. O. *Roller*. — Académie des beaux arts. Dir.: Prof. Dr. H. *Billing*. — Ecole des métiers d'art [Pforzheim]. Dir.: . . . — Archives gén. de l'État. Dir.: Dr. K. *Obser*, cons. int. — Observatoire astron. [Heidelberg]. Dir.: Prof. Dr. M. *Wolf*, cons. int. — Institution d'expériences de chimie technique. Dir.: Prof. Dr. P. *Eitner*. — Théâtre d'État. Intend.: R. *Volkner*.

Archevêque cathol. [Fribourg]: Dr. Karl *Fritz*, Exc. — Conseil sup. cathol. des dotations. Prés.: Dr. F. *Stark*; 7 cons.

Gouvernement de l'Église évang. Prés. ecclés.: Dr. L. *Muchow*; 8 mbres. — Conseil sup. de l'Église évang. Prés. ecclés.: Dr. L. *Muchow*; Prélat: D. L. *Schmittenner*; Rempl. du prés.: D. A. *Schenck*; 6 cons. sup. ecclés.

Prévoyance sociale et travaux publics. Dir. minist.: Dr. R. *Fuchs*. — Conss. minist.: Dr. E. *Imhoff*, A. *Stürzenacker*.

Office d'inspection des établissements industriels. Dir.: Dr. Th. *Ulrici*, cons. sup. de gouv.

Institution de géologie [Fribourg]. Dir.: Dr. W. *Deecke*, cons. int. aul. et prof.

Office des mines. Chef: Dr. G. *Ziervogel*, cons. des mines.

Direction sup. des eaux et chaussées. Dir.: Dr. K. *Paul*.

Office central de prévoyance pour les endommagés et survivants de guerre. Chef: Dr. H. v. *Babo*, cons. de gouv.; E. *Turban*, cons. de gouv.

Assurances du Reich.

a) Office gén. d'assurance à Carlsruhe: 1 prés., 8 mbres. — b) Offices sup. d'assurance à Mannheim, Carlsruhe, Fribourg et Constance: 4 chefs et

8 mbres. — c) Office gén. d'assur. de Bade à Carlsruhe. Prés.: J. Jung, cons. sup. de gouv. — d) Association professionnelle d'agric. à Carlsruhe. Prés.: K. Kamm, cons. sup. int. de gouv.
Office gén. des placements. Dir.: Dr. E. Wehrle, cons. de gouv.
Office nat. de météorologie. Dir.: Dr. A. Peppler, prof.

Autorités provinciales.

Commissaires (administrateurs) des circonscriptions. Mannheim (14 distr.): H. Hebling. — Carlsruhe (10 districts): K. von Witzleben. — Fribourg (16 districts): Dr. K. Schneider. — Constance (13 districts): F. Föhrenbach. — A côté de ces 53 districts („Bezirke“), le gd-duché est divisé en 11 cercles („Kreise“) pour l'administration autonome.
Oberlandesgericht (tribunal sup.): v. ci-dessus. — Landgerichte (tribunaux de 1^{re} instance) à Carlsruhe, Constance, Fribourg, Heidelberg, Mannheim, Mosbach, Offenbourg, Waldshut.

Consulats (v. aussi Allemagne, corps dipl.).

Argentine. Stuttgart, VC. — Autriche. Carlsruhe. — Bavière. Carlsruhe. — Belgique. Francfort s. M. — Colombie. Mannheim; Hambourg, CG. — Danemark et Islande. Mannheim; Carlsruhe, VC. — Espagne. Mannheim. — France. Carlsruhe. — Grande-Bretagne. Francfort s. M., CG. — Hongrie. Munich. — Italie. Mannheim. — Mexique. Francfort s. M. — Norvège. Mannheim. — Paraguay. — Pays-Bas. Mannheim. — Pérou. Mannheim. — Pologne. Munich. — Suède. Carlsruhe. — Tchécoslovaquie. Francfort s. M.

Notice statistique.

Superficie et population.

Circonscriptions.	Kilom. carrés.	Population au 8 oct. 1919.			
		Du sexe		Total.	Par kil. c.
		masculin.	féminin.		
Constance	4170	162651	175311	337962	81
Fribourg ¹⁾	4738	264044	293827	557871	118
Carlsruhe	2572	298555	333126	631681	246
Mannheim	3591	326155	354834	680989	190
	15071	1051405	1157098	2208503	147

Répartition de la population d'après les cultes au 1er déc. 1910 (v. année 1915, p. 536).

Exclusion de la douane 55 km², 4270 inhabitants (1919).

Principales villes en 1919.

Mannheim 229576	Constance (Kon-	Durlach 14602
Carlsruhe 135952	stanz) 30119	Weinheim 14537
Fribourg (Frei-	Bade 25444	Lahr 13650
burg) 87946	Offenbourg 16246	Villingen 12438
Pforzheim 73839	Bruchsal 15323	Rastatt 12222
Heidelberg 60831	Lörrach 14613	Singen 10551

¹⁾ Les fortifications de Kehl et ses environs sont occupées par les troupes françaises depuis novembre 1918, Offenbourg et les ports de Carlsruhe et de Mannheim depuis janvier et mars 1923.

Finances. (En marcs.)

(V. les détails dans l'édition allemande de l'Almanach.)

Budget pour l'année 1922.

Recettes ordinaires . . .	187 488000	Dépenses ordinaires . . .	1780 426020
Recettes extraordinaires	62 722115	Dépenses extraordinaires	181 817887
Total 1937 608115		Total 1962 243907	

Troupes.

Les troupes badoises et wurtemb. de la reichswehr forment ensemble la 13^e brig. de reichswehr, dont le commandement se trouve à Stuttgart.

Bavière (Bayern).

République et membre du Reich Allemand. — Constitution du 14 août 1919 en vigueur depuis le 15 sept. 1919. La Diète, qui exerce le pouvoir suprême de la république, est élue pour 4 ans par vote universel, secret et direct des citoyens bavarois des deux sexes, âgés de 20 ans accomplis, d'après les règles de la représentation proportionnelle (1 député par 40000 habitants; actuellement 180). L'autorité suprême exécutive de l'État est le Ministère (Gesamtministerium), installé par la Diète, à laquelle il est responsable. — Couleurs nationales: Blanc, Bleu.

Diète.

(États le 6 juin 1920: 65 membres du parti popul. bav., 27 démocr.-soc., 20 soc. indép., 13 démocr. allem., 12 ligue des paysans, 19 lib.-nat. et conserv., 2 communistes.)

Prés.: H. *Koenigbauer*. — 1^{er} VPrés.: E. *Auer*; 2^e VPrés.: K. *Prieger*. — Archiv.: Dr. J. *Gabler*, dir. de gouv.

*Autorités [Munich].**Ministère (Gesamtministerium).*

Min.-Prés.: Dr. E. de *Knilling*, min. d'État des affaires étranger. — Justice: Fr. *Gürtner*. — Intérieur: Dr. F. *Schweyer*. — Cultes et instruction publique: Dr. F. *Matt*. — Finances: Dr. W. *Krausneck*. — Prévoyance sociale: H. *Oswald*. — Agriculture: J. *Wutzlhofer*. — Commerce et industrie: Dr. W. de *Meinel*.

Ministères et autres autorités centrales.

Affaires étrangères. Cons. d'État: Dr. H. *Schmelzle*. — Dir. minist.: A. bar. de *Lutz*. — Cons. minist.: Dr. E. de *Müller*, dir. minist., cons. int.; L. *Krafft de Dellmensingen*, F. *Sperr*, plénip. suppl. au Reichsrat; H. *Bitsch*, P. bar. de *Stengel*.

Archives de l'État. Dir. gén.: Dr. *Riedner*.

Justice. Cons. d'État: Dr. K. *Meyer*; Dir. minist.: H. *Schmitt*, secr. gén. — Cons. minist.: Dr. A. chev. de *Nüsslein*, cons. d'État, plénip. au Reichsrat; Dr. G. *Müller*, H. *Spangenberg*, cons. int.; R. *Degen*, A. *Gerber*, Dr. A. *Bezold*, Dr. H. *Kühlewein*, A. *Sotier*, Dr. J. *Bleyer*.

Cour suprême. Prés.: Dr. K. chev. d' *Unzner*, Exc. — Présidents de sénat: E. *Krafft*, G. *Mahler*. — Proc. gén.: K. *Alzheimer*.

Intérieur. Cons. d'État: H. *Völk*. — Dir. minist.: H. cte de *Spreti*; Cons. minist.: Dr. A. *Dieudonné*, cons. int. (v. ci-dessous); A. *Neubert*, cons. int.; O. *Luxenburger*, cons. int., H. *Schneider*, M. *Rösch*, Th. *Pfüll*, J. *Zeitmeier*, Dr. K. *Gasteiger*, J. *Hartmann*, H. O. *Schmitt*, F. W. *Hagen* (chef de la direction de gendarmerie); Th. *Martins*, H. d' *Ian*, H. *Wirschinger*. — Cons. sup. de gouv.: K. bar. d' *Imhoff*, plénip. suppl. au Reichsrat, cons. minist.; Dr. H. *Rottmann*, *Pirner*, Dr. *Laforet*.

- Direction sup. des travaux publics. Dir. minist.: Dr. ing. H. Riegel, cons. d'État en service extraord. — Cons. minist.: Th. Freytag, Th. Wand, W. Weigmann, Fr. Niedermayer, W. Arnold, H. Huber, K. Voit, H. Ullmann, J. Staedtler, Ch. Peruzzi, H. Greuling, H. Holler, J. Vilbig.
- Comité sup. de médecine. Prés.: Prof. Dr. A. Dieudonné, cons. int.
- Office gén. statistique. Prés.: Prof. Dr. F. Zahn, dir. minist.
- Cour de justice administrative. Prés.: L. chev. de Knözinger, cons. d'État en service extraord., Exc. — Présidents de sénat: Ad. chev. de Zink, G. Brand. — Proc. gén.: J. bar. von der Heydte; 16 cons., 1 procureur.
- Tribunal des finances (Finanzgericht). Prés.: Meier, cons. sup. de gouv.
- Instruction publique et cultes. Cons. d'État: J. Korn. — Chefs de sect.: A. Hauptmann, cons. d'État; Dr. J. Melber, dir. minist.; R. Henschel, dir. minist.; F. Goldenberger, cons. minist. — Cons. minist.: Dr. J. Melber, R. Henschel, F. Goldenberger, Dr. A. Hezner, M. Dasio, J. Lex, J. Woerber, G. Götz, O. Daxenberger.
- Conseil de l'église évang.-luthér. de Munich. Prés.: D. F. Veit. — Conseil de l'église protest. du Palatinat. Prés.: D. K. Fleischmann.
- Universités. Recteurs 1922—23. Munich: Dr. G. Pfeilschifter; Wurtzbourg: Prof. Dr. L. Ruland; Erlangen: Prof. Dr. H. Preuss. — École sup. polytechnique [Munich]. Recteur: Prof. W. de Dyck, cons. int. — Académie d'agriculture et d'art de brasser [Weihenstephan]. Recteur: Prof. Dr. Kulisch, cons. int. sup. de gouv.
- Académie des sciences. Prés.: Dr. G. de Seeliger, cons. int. — Station centrale météorolog. Dir.: Prof. Dr. A. Schmauss. — Administration des collections scient. de l'État. Dir. gén.: Dr. G. de Seeliger (v. ci-dessus). — Bibliothèque de l'État. Dir.: Dr. H. Schnorr de Carolsfeld, cons. int. — Académie des beaux arts. Dir., ch. des fonct.: K. de Marr, cons. int. aul. — Galeries nationales. Dir. gén.: Dr. Fr. Dörnhöffer. — Collection graphique. Dir.: Prof. Dr. O. Weigmann. — Musée national. Dir. gén.: Prof. Dr. Halm. — Glyptothèque: Prof. Dr. P. Wolters, cons. int. aul. — Conservateur gén. des monuments nationaux: Dr. G. Hager. — Musée Germanique à Nuremberg. 1er dir.: Dr. E. Zimmermann. — Académie de la musique. Prés.: S. de Hausegger. — Théâtre d'État. Intend. gén.: Dr. K. Zeiss, cons. int. aul.
- Finances. Cons. d'État: Dr. K. chev. de Deybeck. — Dir. minist.: Dr. W. chev. de Wolf, pléni. suppl. au Reichsrat. — Cons. minist.: A. Stenglein, Dr. K. Neumaier, directeurs minist.; A. Berdel, cons. int.; B. Stepperger, F. Weckerle, F. Bracker, G. Kofler, W. Urban, A. Mader, Th. Berchtold, Dr. P. Hammer, G. Schnabel, A. Legat. — Cons. sup. de gouv.: E. Emmet, J. Nusser, Dr. R. Mühlfeld.
- Section des forêts. Cons. d'État: Th. Mantel. — Cons. minist.: E. Weber, cons. int.; Dr. K. Rebel, B. Müller, J. Mantel, H. Neuert.
- Commission sup. d'appel. Prés.: Chr. Schuster, dir. de gouv.
- Caisse centrale de l'État. Dir.: M. Hefele. — Cour suprême des comptes. Prés.: A. chev. de Stöckle, Exc. — Chambre des comptes. Dir.: Ch. Schuster. — Direction gén. des mines et salines. Prés.: J. Kläiber. — Administration centrale des monnaies. Dir.: Dr. A. Munkert. — Dir. de l'admin. de la dette publ. Prés.: L. chev. de Sendel. — Bureau du cadastre. Prés.: J. chev. de Bigler. — Banque d'État de Bavière à Nuremberg. Prés.: H. Arnold.
- Prévoyance sociale. Cons. d'État et chefs de section: H. Gasteiger, L. Wimmer. — Cons. minist.: Ed. Priem, K. Stützel, Dr. F. Kölsch, Dr. M. Geiger, Dr. O. Löhner, G. Dänslein. — Cons. sup. de gouv.: H. Klebe, Dr. G. Ziegler.
- Office des assurances. Prés.: Metz.
- Commerce et industrie. Secr. d'État: Dr. G. Schmidt, pléni. au Reichsrat. —

Conss. minist.: Dr. F. *Lindner* (section du commerce et des communications); R. *Decker* (industrie); K. *Mössmer* (postes, télégr. et téléph.); W. *Schenk* (industrie chem. etc.); C. *Schäfer* (mines etc.).
 Agriculture. Cons. d'État: K. *Lang*. — Dir. minist.: Dr. J. *Attinger*. —
 Chefs de sect.: Prof. Dr. J. *Ahr*, Dr. A. *Haenlein*. — Conss. minist.:
 Dr. E. *Hirsch*, Dr. G. *Seubert*. — Gd-maitre des écuries: H. *Stautner*.
 Communications, v. Allemagne, ministères du Reich des communications
 et des postes.

Troupes.

Comm. du 7^e commandement [Munich]: de *Lossow*, gén.

Autorités provinciales.

Tribunaux sup. (Oberlandesgerichte). Augsburg. Prés.: A. *Dürbig*; Prés. de sénat: K. *Hochstetter*; Proc. gén.: H. *Kraus*. — Bamberg. Prés.: G. chev. de *Marth*, Exc.; Prés. de sénat: L. *Krapp*; Proc. gén.: Ph. *Seidenschwarz*. — Munich. Prés.: F. chev. de *Heinzelmann*, Exc.; Présidents de sénat: F. *Möller*, K. *Arnold*, Th. *Vollmuth*; Proc. gén.: H. *Aull*. — Nuremberg. Prés.: O. *Ziegler*; Prés. de sénat: N. *Bauer*; Proc. gén.: K. *Aschenbrenner*. — Deux-Ponts. Prés.: A. *Bilabel*; Prés. de sénat: A. *Breith*; Proc. gén.: L. *König*.

Présidents des districts gouvernementaux. Haute-Bavière [Munich]: Dr. G. de *Kahr*, Exc. — Basse-Bavière [Landshut]: F. de *Chlingensperg de Berg*, gén. — Palatinat [Spire]: . . . — Haut-Palatinat et Ratisbonne [Ratisbonne]: Dr. Th. chev. de *Winterstein*, Exc. — Haute-Franconie [Bayreuth]: J. chev. de *Strössenreuther*, Exc. — Moyenne-Franconie [Anspach]: Dr. L. *Huber*, cons. d'État. — Basse-Franconie et Aschaffenburg [Wurzbourg]: Dr. J. chev. de *Henle*. — Souabe et Neubourg [Augsbourg]: P. chev. de *Praun*, Exc.

Evêques catholiques. Munich: Dr. M. chev. de *Faulhaber*, card., archev. de Munich-Freysing; Augsburg: Dr. Max. chev. de *Lingg*, comes romanus; Passau: Dr. S. bar. d'*Ow*, comes romanus; Ratisbonne: Dr. F. A. chev. de *Henle*, comes romanus, Exc. — Bamberg: Dr. J. chev. de *Hauck*, archev., Exc.; Wurzbourg: D. F. chev. de *Schlör*; Eichstätt: Dr. L. chev. de *Mergel*; Spire: Dr. L. *Sebastian*.

Corps diplomatique à Munich et consulats [v. aussi Allemagne, corps dipl.].

Allemagne. Représ. du gouv. du Reich Allemand [8 Prinzregentenstr.]: Dr. E. *Haniel de Haimhausen*, secr. d'État; W. de *Frerichs*, cons. de lég.; Chef de bureau: P. *Schmidt*. — Argentine. — Autriche. — Belgique. Francfort s. M. — Bolivie. Hambourg, CG. — Brésil. Hambourg, CG. — Bulgarie. — Chili. — Colombie. — Cuba. Hambourg, CG.; Munich. — Danemark et Islande. — Dominicaine, Rép. La légation à Berlin. — Espagne. — Esthonie. Berlin, CG. — Finlande. La lég. à Berlin. — France. E. e. et M. pl.: E. *Dard*, 16./VII. 20; Secr. de lég.: J. *Pozzi*; Att.: H. *Bougearel*; Interpr.: E. *Frey*. — Grande-Bretagne. — Grèce. — Hongrie. — Italie. — Japon. Hambourg, CG.; Munich. — Mexique. — Norvège. — Paraguay. — Pays-Bas. — Perse. Berlin. — Pologne. — Portugal. — Prusse. Plénip. [7 Prinzregentenstrasse]: Dr. J. *Denk*, cons. minist., 24/II. 22; Chef de la chanc.: *Lix*, cons. int. aul. — *St-Siège. Nonce apostol. [15 Briennerstrasse]: Mgr. E. *Pacelli*, 29/V. 17, archev. tit. de Sardes; Audit.: . . . — Saxe. Ch. d'aff.: de *Dziembowski*, cons. de lég.; CG. à Munich: Dr. Th. de *Wilmersdoerffer*, 04. — Suède. — Suisse. — Tchécoslovaquie. — Turquie. La lég. de Suisse à Berlin. — Ukraine. — Uruguay. Berlin, CG. — Wurtemberg. E. e. et M. pl.: K. *Moser de Filseck*, 21/VI. 06; C. à Munich: R. *Oberhummer* fils, 00, cons. de commerce; Nuremberg: J. *Pabst*, 05.

Notice statistique.
Superficie et population.

Districts gouvernementaux.	Kilom. carrés.	Population au 8 oct. 1919.			
		Du sexe		Total.	Par kil. c.
		masculin.	féminin.		
Haute-Bavière	16683	751879	830790	1 582669	95
Basse-Bavière	10745	352580	387387	739967	69
Palatinat ^{1) 2)}	5928	457234	500087	957321	161
Haut-Palatinat	9657	291826	319897	611723	63
Haute-Franconie (avec Cobourg ³⁾)	7514	343742	384858	728600	97
Moyenne-Franconie	7594	445621	502554	948175	125
Basse-Franconie (avec Koenigsberg en B. ³⁾)	8445	352160	384010	736170	88
Souabe	9855	399226	436483	835709	85
République	76421	3 894274	3 746066	7 140340	93
dont l'ancienne Saxe-Cobourg	562	34528	39788	74316	132

Répartition de la population d'après les cultes au 1er déc. 1910 (v. année 1915, p. 543).

Principales villes (communes) en 1919.

Munich (München) 630711	Bayreuth 33128	Neustadt ¹⁾ 19333
Nuremberg (Nürnberg) 353298	Aschaffenburg 32199	St-Ingbert ¹⁾ 17676
Augsbourg 154555	Schweinfurt 31665	Weiden 17627
Ludwigshafen ¹⁾ 90721	Ingolstadt 26013	Rosenheim 17363
Wurzbourg 86571	Amberg 26009	Freising 15646
Furth 68162	Landshut 25332	Deux-Ponts (Zwei- brücken) ¹⁾ 14585
Kaiserslautern ¹⁾ 55707	Erlangen 23940	Landau ¹⁾ 13856
Ratisbonne (Regensburg) 52510	Cobourg ²⁾ 23413	Memmingen 12800
Bamberg 49179	Spire (Speyer) ¹⁾ 23326	Selb 12453
Hof 39690	Frankenthal ¹⁾ 22868	Neu-Ulm 11737
Pirmasens ¹⁾ 39611	Straubing 22481	Schwabach 11035
	Ansbach 20608	Pasing 11012
	Passau 20541	Culmbach 10406
	Kempten 20498	

Finances. (En marcs de 1 fr. 25 c.)

Projet de Budget 1923.

A. Budget des exploitations et des recettes générales.

	Recettes.	Dépenses.	Recettes nettes.
Recettes de périodes antérieures	—	—	—
Forêts de l'État	14 016846	7657 423000	9359 423000
Mines, usines et salines	15 000000	—	15 000000
Banque de l'État	35 000000	—	35 000000
Monnaie	9 775000	9 700000	75000
Exploitations de l'État	56 711740	37 588240	19 523500
Droits de succession, taxes, timbres amendes etc.	810 000000	2001000	807 999000
Autres recettes	24905 091000	82500	24904 269500
Contributions directes	2706 880000	1610340	2706 719660
Total	42555 304240	4707 294580	37488 099600

¹⁾ Occupé par les troupes françaises depuis novembre 1918. — ²⁾ Dont sous l'administration du territoire de la Sarre 440 kil. c., 84913 habitants, 193 par kil. c. — ³⁾ Ulm avec la Bavière depuis 1er juillet 1920.

B. Budget de l'administration.

	Recettes.	Dépenses.	Recettes nettes
Diète	3000	20 000000	19 998000
Dettes publiques	6 695100	20 303900	13 608800
Ministère des affaires étrangères	232750	65 189500	64 956750
Justice	140 048000	1735 130440	1595 082440
Intérieur	891 164290	3035 326181	2144 161891
Cultes et instruction publique	195 016600	6550 129000	6355 106400
Finances	63 724000	330 466000	236 742000
Ministère de la prévoyance sociale	160 197200	258 432000	98 234800
Ministère du commerce et de l'industrie	6 037000	60 385740	54 348740
Ministère de l'agriculture	124 925000	391 421000	266 496000
Fonds de réserve	—	31203 273839	31203 273839
Total	1588 042940	43670 052600	42082 009660

Budget extraordinaire 1923.

	Recettes.	Dépenses.
Excédant des années antérieures	34 294800	34 294800
Emprunts généraux	1609 069135	1609 069135
Total	1643 363935	1643 363935

Budget pour 1923.

Recettes ordinaires	44143 347180	Dépenses ordinaires	48377 347180
Recettes extraordinaires	1643 363935	Dépenses extraordinaires	1643 363935
Recettes	45786 711115	Dépenses	50020 711115
Déficit	4234 000000		

Dettes publiques à la fin de 1920: 214 689812 marcs (pour les détails v. l'édition allemande de l'Almanach de 1923, p. 52).

Brême (Bremen).

Ville libre hanséatique, république et membre du Reich Allemand. — Constitution du 18 mai 1920. Le pouvoir suprême est exercé par la *Bürgerschaft*, qui se compose des membres (actuellement 120) élus par vote universel, égal, secret et direct du peuple (représent. proport.). La *Bürgerschaft* élit le Sénat comme pouvoir exécutif. Le Sénat se compose de 14 membres; il est présidé de 2 bourgmestres élus pour 4 ans du sein de ses membres, et alternant chaque année comme président du sénat et chef du gouvernement. — Couleurs nationales: Rouge, Blanc.

Bürgerschaft.

(Élus 20 févr. 1921: 31 parti pop. allem., 28 démocr.-soc., 24 démocr., 28 soc. indép., 8 nation. allem., 6 communistes; total 120, dont 13 femmes.)

Prés.: R. *Dunkel*. — VPrésidents: W. *Leymann*, F. *Klenke*.

*Autorités.**Sénat.*

Bourgmestre: Dr. M. F. *Donandt*, prés. du sénat 1920; 2^e bourgmestre: Dr. *Spitta*.

Présidents des commissions du sénat. Affaires extérieures et finances: Dr. M. F. *Donandt*, bourgm. — Affaires ecclésiastiques: Dr. *Spitta*, bourgm. — Instruction publique: Dr. *Spitta*, bourgm. — Justice: *Hobelsmann*. — Police: de *Spreckelsen*. — Aff. méd.: *Henrici*. — Ports et chemins de fer, commerce et affaires milit.: *Bömers*. — Douanes: Dr. *Apelt*. —

Industrie: *May*. — Travaux publics: *Thalendorst*. — Établissements municipaux: *Grüner*. — Assistance publ.: *Knief*.
 Conseillers et secrétaires du sénat. Archiv. d'État: Dr. H. *Entholt*, syndic; Dr. *Tack*, Dr. *Gosselke*, Dr. *Schultz*, Dr. *Duckwitz*, Dr. *Appel*, Dr. *Fricke*. — Cons. rapp.: Dr. *Völkers*, Dr. *Müllershausen*, Dr. *Meyer*. — *Immelmann*, secr. du sénat.
 Oberlandesgericht (tribunal sup.), v. Hambourg. — Landgericht. Prés.: . . . ; Proc. gén.: Dr. *Löning*.
 Chambre de commerce. Prés.: J. D. *Volkman*.

Consulats [v. aussi Allemagne, corps dipl.].

Amérique, É.-U. — Argentine. — Autriche. — Brésil. — Chili. — Colombie. — Costa-Rica. — Cuba. — Danemark et Islande. — Dominicaine, Rép. — Espagne. — Finlande, VC. — France. — Grande-Bretagne. — Guatémala. — Haïti. — Italie. Hambourg, CG. — Mexique. — Norvège. — Paraguay, CG. — Pays-Bas. — Pérou. — Portugal. — Suède. — Suisse. — Uruguay. — Vénézuéla.

Notice statistique.

Superficie et population 1919: 256 kil. c., 311266 hab., 1214 par kil. c. — Brême (ville): 257424, 1921: 282440, Bremerhaven 21204, 1921: 22745 hab. — Le territoire du port franc de Brême est de 1,08 kil. c., de Bremerhaven de 2,75 kil. c., total 3,83 kil. c.

Finances. (En marcs.)

Budget en 1920. Recettes 254 021736, dépenses 326 185032.

Dette au 1er avril 1919: 365 906500, intérêts 13 571070.

(V. pour plus de détails l'édition allemande de l'Almanach.)

Navigation, marine marchande en 1913, v. l'édition de 1920, p. 561; émigration v. p. 626.

Brunswick (Braunschweig).

République et membre du Reich Allemand. — Constitution du 22 déc. 1921, ratifiée par l'Assemblée du pays le 22 janv. 1922. La Diète se compose de 60 députés élus par vote universel, secret et direct du peuple d'après les règles de la représentation proportionnelle. Le gouvernement, composé actuellement de 4 membres, est élu par la Diète. — Couleurs nationales: Bleu, Jaune.

Diète.

(Membres élus le 22 janv. 1922: 23 union élect., 17 soc. indép., 12 soc., 6 démocr., 2 commun.)
 Prés.: A. *Genzen*; VPrésidents: H. *Wessel*, C. v. *Müller*, Dr. N. *Regensburger*. — Syndic du pays: *Klaue*.

Autorités.

Ministère d'État.

Prés.: Dr. H. *Jasper*, chef du départ. central, des départements des finances et de l'instruct. publ. — Ministres. Département du travail et de la prévoyance sociale: G. *Steinbrecher*, min.; — Départ. du ravitaillement, du commerce, des communications, de la milice et de la gendarmerie: H. *Rönneburg*, min.; — Département de la l'intérieur et de la justice: *Grotewohl*, min.
 Dir. de bureau min.: W. *Weissing*. — Archives gén. du pays [Wolfenbüttel]. Chef: Dr. P. *Zimmermann*, cons. int. des archives.

Administration de la justice. Oberlandesgericht (tribunal sup.) Prés.: Dr. L. Levin; Prés. du sénat: A. Hampe; Proc. gén.: W. Holland; Prés. du Landgericht: J. Wicke. — Cour administr. Prés.: H. Hassel.

Office nat. des domaines. Prés.: L. Baumgarten, cons. sup. de gouv. — Office nat. des forêts. Prés.: C. Block, maître des forêts. — Off. nat. des mines. Prés.: E. Herwig, capit. des mines. — Banque de l'État. Dir.: Dr. O. Stübben, prés. des fin. — Direction des travaux publics. Prés.: — Commissariat des chemins de fer. Chef: — Commission de l'économie du pays. Prés.: H. Grotian, cons. sup. de gouv., gér. — Office de l'enseignement supér. Chef: Dr. E. Stoetzel. — Office de l'enseignement primaire. Chef: O. Boese.

Commission de santé publ. Prés.: P. Pini, dir. de distr.

École polytechnique. Recteur (1922—23): Prof. Dr. Fricke, cons. int. aul.

Consulats [v. aussi Allemagne, corps dipl.].

Amérique, É.-U. Brême. — Argentine. Hambourg, CG. — Autriche. Berlin (lég.). — Belgique. Hambourg. — Bolivie. Hambourg, CG. — Brésil. Hambourg, CG. — Chili. Hambourg, CG. — Colombie. Hambourg, CG. — Cuba. Hambourg, CG. — Danemark et Islande. Berlin, CG. — Dominicaine, Rép. Berlin (lég.). — Esthonie. Berlin-Charlottenbourg, CG. — Finlande. Berlin (lég.). — France. Brême, C. — Géorgie. Berlin (représ. dipl. provis.) — Grande-Bretagne. Hambourg, CG. — Grèce. Hanovre. — Haïti. Berlin. — Honduras. Berlin, CG. — Hongrie. Berlin, CG. — Italie. Berlin, VC. — Japon. Hambourg, CG. — Libéria. Hambourg, CG. — Lithuanie. Berlin, Ch. d'aff. — Mexique. Hanovre. — Norvège. Magdebourg. — Paraguay. Berlin, CG. — Pays-Bas. Hanovre. — Pologne. Berlin, CG. — Roumanie. Berlin, CG. — Salvador. Hambourg, CG. — Suède. Berlin, CG. — Suisse. Brême. — Serbes, Croates et Slovènes, Roy. des. Berlin (lég.). — Tchécoslovaquie. Berlin, VC. — Turquie. Berlin (la lég. de Suisse à Berlin). — Ukraine. Berlin (lég.). — Uruguay. Berlin, CG. — Vénézuéla. Hambourg, CG.

Notice statistique.

Superficie et population 1919: 3672 kil. c., 480599 habitants, 131 par kil. c. — *Villes* 1919: Brunswick 139539, Wolfenbüttel 18116, Helmstedt 15617, Blankenbourg 11459, Holzminden 10243 habitants.

Finances.

Budget du 1^{er} avril 1922 à 31 mars 1923.

Recettes 233 637099, dépenses 309 637099 marcs.

(V. pour plus de détails l'édition allemande de l'Almanach.)

La dette publique s'élevait le 31 août 1922 à 93 162420 marcs.

Hambourg (Hamburg).

Ville libre et hanséatique, membre du Reich Allemand. — Constitution du 7 janv. 1921. Le pouvoir suprême est exercé par la „Bürgerschaft“, qui se compose de 160 députés élus par vote général, égal, secret et direct du peuple d'après la représentation proportionnelle. Le gouvernement est exercé par le Sénat, composé de 16 membres élus par la „Bürgerschaft“; est éligible tout Allemand qui depuis au moins 1 an est sujet du Reich et qui a 30 ans accomplis. Le Sénat choisit dans son sein 2 bourgmestres pour la durée d'une année, et la Bürgerschaft choisit le Bürgerausschuss qui se compose du président de la Bürgerschaft et de 20 membres. — Couleurs nationales: Blanc, Rouge.

Bürgerschaft.

(Membres élus le 20 févr. 1921: 67 démocr.-soc., 33 parti popul. allem., 23 démocr., 18 nation. allem., 16 commun., 2 soc. indép., 1 sans fraction.

Prés.: R. A. W. *Ross*. — 1er VPrés.: Dr. E. B. G. *Mantius*; 2e VPrés.: Th. J. C. *Blinckmann*.

Autorités.

Sénat.

Prés. et 1er bourgmestre 1923: Dr. A. F. G. *Diestel*; 2e bourgmestre 1923: J. E. O. *Stolten*, plénip. au Reichsrat.

Sénateurs: Dr. J. H. L. M. *Strandes* (commerce et industrie, représ. à Berlin, plénip. suppl. au Reichsrat; Dr. M. *Schrämm*, plénip. suppl. au Reichsrat; Dr. C. W. *Petersen*, plénip. suppl. au Reichsrat; L. *Gruenwaldt*, K. A. *Hense*, P. H. *Hoffmann*, J. E. E. *Krause*, H. W. J. *Stubbe*, H. T. W. *Schumann*, C. J. *Cohn*, Dr. P. F. *Stubmann*, Dr. W. A. *Matthaei*, B. *Grosse*, Dr. A. K. A. *Nöldeke*, plénip. suppl. au Reichsrat.

Cons. d'Etat: Dr. *Buehl*, Dr. *Krönig*, *Rautenberg*, Dr. *Heidecker*, Dr. *Schultz*, Dr. *Lippmann*, Dr. *Lohse*, Dr. *Struve*, Dr. *Hagedorn*.

Oberlandesgericht (tribunal sup.) hanseatique. Prés.: Dr. R. A. M. *Mittelstein*. — Présidents de sénat: Dr. J. P. W. *Dücker*, E. A. K. *Kannengiesser*, Dr. F. A. *Philippi*, Dr. A. N. *Zacharias*, Dr. F. D. *Bacmeister*, H. O. F. *de Dassel*, J. C. F. *Donandt*, Dr. O. E. *Cohen*, Dr. R. C. *Ritter*. — Proc. gén.: Dr. F. *Lang*. — Landgericht (tribunal de 1re instance). Prés.: J. C. D. *Ipsen*.

Université. Recteur 1922—23: Prof. Dr. O. *Laufer*.

Archives de l'État. Prés.: Dr. A. *Hagedorn*, cons. d'État.

Corps consulaire [v. aussi Allemagne, corps dipl.].

Amérique, É.-U. — Anhalt. Consul: G. *Coqui*, 12. — Argentine, CG. — Autriche, CG. — Bade, CG.: A. de *Berenberg-Gossler*. — Bavière, CG.: C. bar. de *Berenberg-Gossler*. — Belgique, CG. — Bolivie, CG. — Brésil, CG. — Chili, CG. — Chine, CG. — Colombie, CG. — Costa-Rica, CG. — Cuba, CG. — Danemark et Islande, CG. — Dominicaine, Rép., CG. — Équateur, CG. — Espagne, CG. — Finlande. — France, CG. — Grande-Bretagne, CG. — Grèce, CG. — Guatémala, CG. — Haïti. — Honduras, CG. — Hongrie, CG. — Italie, CG. — Japon, CG. — Lettonie. — Libéria. — Lithuanie. — Mexique, CG. — Nicaragua, CG. — Norvège, CG. — Panamá. — Paraguay, CG. — Pays-Bas, CG. — Pérou, CG. — Pologne. — Portugal, CG. — Roumanie. — Russie, CG. — Salvador, CG. — Saxe. Consul: R. *Peltzer*. — Serbes, Croates et Slovènes, Roy. des. — Suède, CG. — Suisse. — Tchécoslovaquie. — Turquie. La lég. de Suisse à Berlin. — Uruguay. — Vénézuéla, CG. — Wurtemberg. Consul: W. C. L. *Deurer*, 98.

Notice statistique.

Superficie et population 1919: 415 kil. c., 1 050 359 hab., 2539 par kil. c. — *Hambourg* (ville) 1919: 133 kil. c., 985 779 (1920: 1 025 502), *Bergedorf* 5,59 kil. c., 16 731 (1920: 16 486), *Cuxhaven* 10,49 kil. c., 14 995 (1920: 15 521) habitants. — Le territoire du port franc de Hambourg en 1920 est de 14,05 kil. c., 2344 hab., celui de Cuxhaven est de 0,79 kil. c., 36 hab. (sans l'équipage de navires).

Finances. (En marcs.)

(V. les détails dans l'édition allemande de l'Almanach.)

Budget 1922.

Recettes: 1386 692 800 (projet pour 1923: 101 770 182 000) marcs, dépenses: 1787 814 800 (projet pour 1923: 103 323 342 111) marcs; dépenses

extraordinaires: 27 149 700 marcs. Déficit en 1922: 401 122 000, en 1923: 155 316 011 marcs.

Dette publique au 1er avril 1921: 3035 160 000 marcs.

Commerce en 1913, v. année 1920, p. 576.

Navigation.

Mouvement du port de Hambourg 1921.

Pays.	Entrée.		Sortie.	
	Navires.	Tonneaux de rég.	Navires.	Tonneaux de rég.
Ports allemands	1623	691926	1651	687886
Grande-Bretagne	1331	1 130243	1608	1 993067
Reste de l'Europe	3774	2 102316	5246	2 382080
Amérique	1066	3 640910	864	2 963221
Autres continents	607	1 856061	473	1 416544
Navigation sur mer	8401	9 421487	9842	9 442798
Dont vapeurs	6540	9 006116	6605	8 982163
„ voiliers	702	68169	2095	118429
„ allégés de mer	1159	347202	1142	342203
„ chargés	6321	8 172318	8355	6 718925
„ sur lest	2080	1 249169	1487	2 723873
Pêche	507	32881	505	3281
Navigation sur l'Elbe supérieure .	10829	4 488352	10715	4 506257

Marchandises en 1920. (Milliers de tonn. nets.)

Pays.	Imp.	Exp.	Pays.	Imp.	Exp.
Ports allemands	139	205	Argentine	421	77
Pays scandinaves	477	272	Chili	71	80
Grande-Bretagne	139	168	Amérique	2 222	517
Pays-Bas	73	54	Indes britanniques	231	118
Belgique	27	24	Indes néerlandaises	96	53
France	15	117	Asie	402	256
Espagne et Portugal	175	83	Afrique	83	25
Italie	36	14	Australie	14	—
Turquie	21	4			
Europe	1 185	1 093			
États-Unis	1 481	263	par mer	3 906	1 891
Mexique	35	12	Elbe supérieur et infér.	1 565	1 901
Brésil	141	78	Chemins de fer	4 854	2 009

Marine marchande en 1913, v. année 1920, p. 577. A cause de la guerre il n'a pas encore été possible de fixer de nombre et le tonnage pour les années 1919 et 1920.

Émigration par Hambourg, v. p. 626.

Hesse (Hessen).

République et membre du Reich Allemand. — Constitution du 12 déc. 1919. La Diète se compose de 70 membres élus par vote général, secret et direct (représent. proport.). — Couleurs nationales: Rouge, Blanc.

Diète.

(Élus 27 nov. 1921: 26 démocr.-soc., 12 parti pop. chrét. (centre), 11 parti pop. allem., 10 ligue des paysans hess., 5 démocrates, 4 parti pop. hess., 2 commun.)

Prés.: †B. Adelung. — VPrésidents: *Soherr*, Dr. Müller.

Autorités [Darmstadt].

Ministère (Gesamtministerium).

Prés.: *Ulrich*, prés. de l'État, min. des affaires étrang., plénip. au Reichsrat. — VPrés. et intérieur: *de Brentano di Tremezzo*, plénip. au Reichsrat. — Justice: . . . — Finances: . . . — Travail et économie: *Raab**. — Cons. du Min. (Min. d'État): *Bornemann*. — Office des dettes: *Neumann**.

Cour administrative. Prés.: Dr. ing. *A. Weber*.

Archives d'État. Dir.: Dr. J. R. *Dieterich*.

Chambre des comptes. Prés.: *Süffert*.

Ministères et autres autorités centrales.

Intérieur. Min.: v. ci-dessus. — Dir. minist.: *F. Hölzinger*, cons. d'État; *Dr. Reitz*, cons. d'État. — Cons. rapp.: *Emmerling*, *Kirnberger*, cons. minist.; *Dr. Wehner*, *Weber*, *Walther*, cons. sup. de gouv. — Section de la santé publ. Prés.: *Hölzinger*, dir. minist.; Cons. rapp.: *Dr. Balsler*, prof., cons. minist.; Prof. Dr. *Heyl*, cons. int. sup. de méd.; *Dr. Groos*, *Dr. Beiling*, cons. sup. de méd.

Bureau central de la statistique du pays. Chef: *L. Knöpfel*, dir.

Consistoire sup. Prés.: *D. L. Nebel*, cons. int. act., Exc. — Prêlat protest.: *F. Euler*.

Évêque catholique à Mayence: *Dr. L. M. Hugo*.

Justice. Min.: v. ci-dessus. — Cons.: *D. Lorbacher*, dir. minist; *Dr. O. Schwarz*, *W. Schwarz*, cons. d'État; *Dr. F. J. von Eiff*, *Dr. K. Malzan**, cons. sup. de justice.

Oberlandesgericht [Darmstadt]. Prés.: *Dr. G. Best*. — Prés. de sénat: *Dornseiff*, cons. int. — Proc. gén.: *Dr. K. Preetorius*, cons. int.

Finances. Min.: v. ci-dessus. — Cons.: *H. Schäfer*, dir. minist., rempl. du min. et prés. de la sect. gén.; *Dr. H. Kratz*, dir. minist., prés. du départ. des constr.; *Dr. K. Weber*, maître gén. des forêts, prés. des sect. des forêts et domaines.

Travail et économie. Min.: v. ci-dessus. — Sections. Ravitaillement et agriculture. Dir. minist. prés.: *Uebel*; Cons. rapp.: *Mangold*, *Müller*, cons. minist.; *Bar. Schenk*, *Becker*, cons. sup. de gouv. — Commerce et industrie. Cons. d'État prés.: *Dr. Wagner*; Cons. rapp.: *Hechler*, *Klump*, cons. minist.; *Linkenheld*, *Pennrich*, cons. sup. de gouv.

Office de l'instruction publique. Direction: *Urstadt*, dir. minist.; Cons.: *Block*, cons. d'État; *Löhlzin*, *Dr. Dorfeld*, cons. minist.; *Jung*, *Glückert*, *Diehl*, cons. sup. scol.

Université. Giessen. Recteur 1922—23: Prof. Dr. *Eger*. — École sup. polytechnique de Darmstadt. Recteur 1922—23: Prof. Dr.-ing. *W. Petersen*.

Directeurs des provinces.

Starkenbourg [Darmstadt]: *W. Best*, cons. int. — Hesse-Supérieure [Giessen]: *Mathias*. — Hesse-Rhénane [Mayence]: *Dr. K. Usinger*, cons. int.

Corps consulaire [v. aussi Allemagne, corps dipl.].

Argentine. Hambourg, CG. — Autriche. Francfort s. M. — Belgique. Francfort s. M. — Bolivie. Hambourg, CG. — Brésil. Hambourg, CG. — Colombie. Hambourg, CG. — Danemark et Islande. Francfort s. M. — Dominicaine. Rép. Berlin, CG. — Espagne. Francfort s. M.; Mayence. — Esthonie. Charlottenburg, CG. — Finlande. Francfort s. M., VC. —

¹⁾ Les fonctionnaires marqués d'un astérisque sont membres plénip. suppléants au Conseil du Reich.

France. Francfort s. M., Cologne et Mayence, CG. pour les territ. de la rive gauche du Rhin. — Grande-Bretagne. Francfort s. M., CG. — Grèce. Francfort s. M. [Hesse-Sup. du côté droit du chemin de fer Francfort—Giessen; Cologne (territ. occupés). — Hongrie. Berlin; Cologne. — Italie. Francfort s. M., CG. — Japon. Hambourg, CG. — Mexique. Francfort s. M. [Hesse-Sup. et Starkenbourg]; Mayence (Hesse-Rhén.). — Norvège. Francfort s. M. — Paraguay. Francfort s. M., CG., Mayence. — Pays-Bas. Francfort s. M., CG. — Pérou. Francfort s. M. — Pologne. Cologne (territ. occupés) et Munich (territ. non occupés). — Salvador. Hambourg, CG.; Wiesbade (pour la ville de Mayence). — Suède. Francfort s. M.; Mayence. — Suisse. Francfort s. M.; Cologne, CG. (pour les territoires occupés). — Tchécoslovaquie. Francfort s. M., VC.

Notice statistique.
Superficie et population.

Provinces.	Kilom. carrés.	Population au 8 octobre 1919.			
		Du sexe		Total.	Par kil. carré.
		masculin.	féminin.		
Starkenbourg ¹⁾ . . .	3027	286599	311684	598283	198
Hesse-Supérieure . . .	3288	156164	165996	322160	98
Hesse-Rhénane ¹⁾ . . .	1378	173758	196787	370545	270
Total	7688	616521	674467	1 290988	168

Répartition de la population d'après les cultes au 1er déc. 1910 (v. année 1915, p. 552).

Principales villes (communes) en 1919.

Mayence(Mainz) ¹⁾ 107930	Worms ¹⁾ . . .	44285	Lampertheim . . .	10910
Darmstadt ¹⁾ 82367	Giessen . . .	33402	Nauheim . . .	10434
Offenbach . . . 75380	Nouv.-Isenbourg	11222	Viernheim . . .	10133
	Friedberg . . .	11052		

Finances. (En marcs.)

(V. pour plus de détails l'édition allemande de l'Almanach.)

Budget de la période financière du 1er avril 1922 au 31 mars 1923.
Recettes et dépenses 1156 140815 marcs.

Dette publique au 1er avril 1922: 173 059913 marcs. Actifs au 1er avril 1922: 539 761422 marcs.

Lippe (Lippe).

République et membre du Reich Allemand. — Constitution du 21 déc. 1920. La Diète se compose de 21 députés élus par vote universel, secret et direct du peuple d'après la représentation proportionnelle. Le pouvoir exécutif est exercé par la Présidence du pays (Landespräsidium), formée de 3 membres élus par la Diète; elle représente en même temps l'autorité suprême administrative de la république. Capitale: Detmold. — Couleurs nationales: Jaune, Rouge.

¹⁾ La Hesse-Rhénane (370545 hab.) et une partie du Starkenbourg (94843 hab.) sont occupées par les troupes françaises depuis novembre 1918; autres parties du Starkenbourg depuis mars 1923.

Diète.

Membres élus 23 janv. 1921: 8 démocr.-soc., 5 nation. allem., 4 partil pop. allem., 2 démocr., 1 partil des métiers, 1 commun.)

Prés.: *Meier-Detmold*; VPrés.: *Meier-Dörentrup*.

Autorités [Detmold].

Présidence du pays.

Membres: *Drake* (prés.), Prof. Dr. *Neumann-Hofer*, mbres du Reichsrat, *Schmuck*.

Gouvernement: *Ernst*, prés. de gouv.

Direction sup. des écoles: Dr. *Schmidt*, cons. sup. des écoles.

Dir. des domaines et forêts: *Böhmer*, prés. de chambre; Section des forêts: *Baldenecker*, maître gén. des forêts.

Cour sup. admin.: *Böhmer*, cons. int. de gouv. — Office sup. des assurances: *Böhmer*. — Archives d'État: Dr. *Kiewning*.

Constructions: *Böhmer*, cons. int. des constr. — Service de santé: Dr. *Corvey*, cons. de gouv. et cons. méd. — Office de colonisation. Dir.:

Cordes, cons. de gouv. — Office des céréales et office économ. Dir.:

Cordes, cons. de gouv. — Office de prévoyance soc. Dir.: Dr. *Corvey*. —

Police: *Heise*, dir. de police, cons. de gouv.

Oberlandesgericht à Celle, v. Prusse. — Landgericht. Prés.: *Preuss*, cons. int. sup. de justice; 1^{er} proc.: Dr. *Tornau*.

Consistoire. Surintendant gén.: D. *Wessel*, cons. act. int. sup. de consist.

Corps consulaire.

Amérique .É.-U. Cologne. — Argentine. **Hambourg, CG.** — Autriche. Cologne, CG. — Belgique. Cologne. — Bolivie. Hanovre. — Brésil. **Hambourg, CG.** — Chili. **Hambourg, CG.** — Colombie. **Hambourg, CG.** — Cuba. **Hambourg, GC.** — Danemark et Islande. Cologne. — Espagne. Hanovre. — Esthonie. Berlin. — Finlande. Berlin. — France. Brême. — Grande-Bretagne. **Hambourg, CG.** — Grèce. Hanovre. — Hongrie. Cologne, CG. — Italie. Francfort s. M. — Japon. **Hambourg, CG.** — Mexique. Brême. — Norvège. Francfort s. M. — Paraguay. Berlin, CG. — Pays-Bas. Hanovre. — Pérou. **Hambourg, CG.** — Portugal. **Hambourg, CG.** — Salvador. **Hambourg, CG.** — Suède. Hanovre. — Suisse. Brême. — Tchécoslovaquie, Dortmund. — Turquie. (La lég. de Suisse). — Uruguay. Berlin. — Vénézuéla. **Hambourg, CG.**

Notice statistique.

Superficie et population 1919: 1265 kil. c., 154318 hab.), 127 par kil. c. — Detmold 15275, Lemgo 9849 habitants.

Finances.

Budget pour l'année 1922/23.

Recettes: 54 933105 marcs. Dépenses: 59 817358 marcs.

Dette publique au 31 mars 1922: 24 770161 marcs.

(V. pour plus de détails l'édition allemande de l'Almanach.)

L ü b e c k (Lübeck).

Ville libre et hanséatique, membre du Reich Allemand. — Constitution du 23 mai 1920. Le pouvoir suprême est exercé par le Sénat et la „Bürgerschaft“. La Bürgerschaft se compose de 80 membres, élus par vote général, égal, secret et direct du peuple pour 3 ans (représ. proport.). Le Sénat exerce le pouvoir exécutif; il se compose de 12 (actuellement 14) membres élus par la Bürgerschaft pour 10 ans. Le président du Sénat (bourgmestre) est élu par le sénat de son sein pour la durée de 2 ans. — Couleurs nationales: Blanc, Rouge.

B ü r g e r s c h a f t.

(Élus 13 nov. 1921: 39 démocr.-soc., 10 parti pop. allem., 9 démocr., 6 nat. allem., 8 commun., 6 union des nouveaux propriétaires fonciers, 4 union civique.)

Prés. (jusqu'au déc. 1923): G. *Ehlers*; Rempl.: H. *Eschenburg*, G. *Thode*. —

Prés. du „Bürgerausschuss“ (jusqu'au déc. 1923): . . . ; Rempl.: . . .

A u t o r i t é s.

S é n a t.

Prés. du sénat 1923—24: D. Dr. J. M. A. *Neumann*, membre au Reichsrat. — Sénateurs: Dr. A. J. A. *Stooss*, E. E. A. *Kulenkamp*, H. H. *Evers*, Dr. J. *Vermehren*, J. P. L. *Strack*, Dr. G. R. R. *Kalkbrenner*, H. M. P. *Hoff*, J. M. A. *Henze*, C. F. R. *Dimpker*, P. B. H. *Löwigt*, rempl. perm. du membre au Reichsrat; F. H. O. *Mehrlein*, M. W. Th. *Bromme*, G. A. O. *Friedrich*.

Cons. d'état: Dr. O. K. G. *Geise*, Dr. J. *Kretzechmar*, Dr. F. W. *Lange*, Dr. R. W. *Grosse*.

Oberlandesgericht, v. Hambourg. — Landgericht. Prés.: Dr. R. *Oemler*; Premier procureur: Dr. C. D. *Lienau*, proc. gén.

C o r p s c o n s u l a i r e [v. Allemagne, corps. dipl.].

Argentine. Hambourg, CG. — Autriche. — Bavière. CG.: K. Th. *Plessing*, 84. — Belgique. Hambourg, CG. — Bolivie. Hambourg, CG. — Brésil. Hambourg, CG. — Chili. — Colombie. Hambourg, CG. — Danemark et Islande. — Dominicaine, Rép. Hambourg, CG. — Équateur. Hambourg, CG. — Espagne. — Finlande. — France. Hambourg, CG. — Grande-Bretagne. Hambourg, CG. — Grèce. Hambourg, CG. — Hongrie. Hambourg, CG. — Italie. Hambourg, CG. — Japon. Hambourg, CG. — Mexique. Hambourg, CG. — Norvège. — Paraguay. Berlin, CG. — Pays-Bas. — Pérou. — Portugal. Hambourg, CG. — Prusse. Consul: K. *Tesdorpf*, CG. — Suède. — Suisse. Hambourg. — Turquie. Hambourg, CG. — Uruguay. Berlin, CG. — Vénézuéla. Hambourg, CG.

N o t i c e s t a t i s t i q u e.

Superficie et population 1919: 290 kil. c., 120568 hab. — Lübeck (la ville) 1919: 113124 habitants.

F i n a n c e s.

B u d g e t p o u r 1 9 2 2.

Recettes: 510 569832 marcs. Dépenses: 555 125111 marcs. Déficit: 44 555279 marcs.

Dette publique au 1er avril 1922: 232 919393 marcs.

(V. pour plus de détails l'édition allemande de l'Almanach.)

Mouvement du port.

Année.	Entrés.		Sortis.	
	Navires.	Tonn. rég.	Navires.	Tonn. rég.
1919	2147	334976	2183	348285
1920	2384	425311	2375	425046
1921	2438	408816	2427	403060
1922	2242	437467	2164	441026

Marine marchande, etc. en 1913, v. année 1920, p. 561.

Mecklembourg-Schwérin
(Mecklenburg-Schwerin).

République et membre du Reich Allemand. — Constitution du 17 mai 1920. La Diète constituante se compose de 67 députés élus par vote général, égal et direct (représentation proportionnelle) du peuple. — Couleurs nationales: Bleu, Jaune, Rouge.

II. Diète.

(Élus 13 mars 1921: 28 démocr.-soc., 15 nation. allem., 12 parti pop. allem., 4 ligue des paysans, 3 démocr., 3 commun., 2 parti économ.)

Prés.: *Schroeder*; VPrésidents: *Burhard*, *Heinsius*.

Autorités [Schwérin].

Ministère d'État.

Min.-prés.: *Stelling*, min. de l'intérieur et des affaires étranger, plénip. au Reichsrat. — Min. d'État de l'instruction publ., beaux arts, affaires ecclésiast. et médic.: *Gludischefski*, plénip. au Reichsrat; — Finances: *Asch*; — Justice: Dr. *Brückner*; — Agriculture, domaines et forêts: *Stier*. — Cons. rapp.: Dr. *Beutin*, cons. minist.

Représ. de la République auprès du Reich et plénip. suppl. au Reichsrat: Dr. *Tischbein*, dir. minist.

Ministères et autres autorités centrales.

Intérieur. Dir. minist.: *Schlettwein*. — Cons. rapp.: *Barlen*, Dr. *Barjuth*, *Wächter*, *Kolbow*, Dr. *Schlesinger*, Dr. *Lobedanz*, *Peters*, *Schollähn*, Dr. *Rittweger*, cons. minist.

Office statist. Dir.: *Metterhausen*, cons. de gouv. — Etablissement d'assurance „Mecklembourg“. Chef: *Heuck*, cons. int. de gouv. — Office d'inspection des établissements industriels. Dir.: *Mayer*. — Office sup. des assurances. Dir.: *Kittel*, cons. sup. de gouv. — Cour administr. (Landesverwaltungsgericht). Prés.: Dr. *Petersen*.

Finances. I. Section. Dir. minist.: *Schwaar*; Cons. rapp.: *Haack*, Dr. *Grohmann*, *Krüger*, *Keding*, cons. minist. — Départ. des révisions. Dir.: *Krüger*, cons. int. des fin. — Maître des comptes: *Schwabe*, cons. int. des fin. — II. Section. Dir. minist.: *Ehmig*; — Cons. rapp.: *Pries*, cons. int. sup. des constr.; *Liss*, cons. minist. — Bureau des constr.: *Lautensack*, cons. de gouv.; *Oeding*, architecte de gouv.

Agriculture, domaines et forêts. I. Section (agric. etc.): Dr. *Sohm*, dir. de chambre; Cons. rapp.: *Plüschow*, maître sup. des forêts; *Wilbrandt*, v. *Matthiessen*, *Burhard*, *Krasemann*, cons. de chambre; *Schmidt*, cons. minist.; *Mulert*, cons. sup. de gouv.; *Holstein*, *Goesch*, *Schlosser*, maîtres

des forêts. — II. Section (Colonisation). Chef: *Fensch*, cons. minist. — Cons. rapp.: *Brumberg*, Dr. *Hintze*, cons. minist.

Justice. Dir. minist.: . . . ; Cons. rapp.: *Siegfried*, cons. minist.; *Laudahn*, juge; Dr. *Josephi*, cons. sup. de just.

Tribunal sup. (Oberlandesgericht) [Rostock]. Prés.: Dr. *Brückner*, en même temps prés. de la cour des conflits de juridiction. — Prés. de Sénat: *Jahn*. — Proc. gén.: Dr. *Kerstenhann*. — Tribunaux de 1^{re} inst. (Landgerichte) à Schwérin, Güstrow, Rostock.

Instruction publique, beaux arts et hygiène. Dir. minist.: *Kundi*; Cons. rapp.: *Krause*, cons. int. minist.; *Dehns*, cons. minist.; Dr. *Maybaum*, cons. sup. scol.; Prof. Dr. *Pfeiffer*, cons. int. sup. de méd.; *Chrestin*, cons. minist.; *Voss*, cons. d'état scol.; Dr. *Schult*, *Krüger*, cons. minist.; *Jörn*, cons. vétérin.; *Klaehn*, cons. sup. scol.

Conseil sup. ecclésiastique. Prés.: D. Ad. *Giese*, Exc.

Université de Rostock. Commissaire du gouv.: Dr. *de Buchka*, cons. int. act. de lég. — Recteur 1922—23: Prof. Dr. *Walsmann*.

Corps consulaire [v. aussi Allemagne, corps dipl.].

Argentine. Hambourg, CG. — Autriche. Lübeck. — Belgique. Hambourg, CG. — Brésil. Hambourg, CG. — Chili. — Colombie. Hambourg, CG. — Danemark et Islande. — Espagne. — Finlande. Hambourg, CG. — France. Hambourg, CG. — Grande-Bretagne. Hambourg, CG. — Italie. Berlin, CG. — Japon. Hambourg, CG. — Mexique. Hambourg, CG. — Norvège. Hambourg, CG. — Paraguay. Berlin, CG. — Pays-Bas. — Salvador. Hambourg, CG. — Suède. Lübeck, CG. — Suisse. Berlin (lég.). — Turquie. Berlin (La lég. de Suisse). — Tchécoslovaquie. Hambourg, CG. — Uruguay. Hambourg, CG. — Vénézuéla. Hambourg, CG.

Notice statistique.

Superficie et population 1919: 13127 kil. c., 657330 hab.. 50 par kil. c.

Principales villes: Rostock 67953, Schwérin 45455, Wismar 25201, Güstrow 18843, Parchim 11435 habitants.

Finances.

Budget pour 1922/23.

Recettes et dépenses ordinaires	809 380904	marcs.
Recettes extraordinaires	2 500000	„
Dépenses extraordinaires	83 553590	„
	Déficit	81 053590 marcs.

Dette publique 1922.

Passifs: 139 983500 marcs. Actifs: 234 368300 marcs.

(V. pour plus de détails l'édition allemande de l'Almanach.)

Navigation, marine marchande, v. année 1920, p. 561.

Mecklembourg-Strélitz (Mecklenburg-Strelitz).

République et membre du Reich Allemand. — Constitution du 29 janv. 1919, modifiée 11 juin 1919, 30 juill. 1920, 21 déc. 1920, 20 janv. 1921 et 23 mars 1921. — La Diète

se compose de 35 députés élus par vote universel, égal et direct du peuple (représent. proport.) pour 3 ans. Le gouvernement se compose du nombre nécessaire de membres portant le titre de ministres d'État. — Couleurs nationales: Bleu, Jaune, Rouge.

Diète.

(Élus 16 mai 1920: 15 démocr.-soc., 10 nation, allem., 5 démocr., 4 artisans, ? partl pop. allem. et ? union des paysans.

Prés.: *Wetzel*. — VPrés.: *Ulm, Schmidt*.

Autorités [Neustrélitz].

Ministère d'État.

Min. d'État: Dr. jur. et phil. K. bar. de *Reibnitz*, mbr du Reichsrat, chef de la section minist. de l'intérieur. — Min. d'État: Dr. *Hustædt*, chef des sections des fin., just. et instruction publ. — Cons. rapp.: E. *Siegert*, cons. minist. — Chanc. minist.: H. *Basedow*, insp. sup. minist.

Départements ministériels et autres autorités centrales.

Justice etc. Cons. rapp. Sect. de la justice: Dr. U. *Pagel*, cons. minist.; Écoles sup.: Prof. Dr. J. *Hinrichs*, cons. sup. scol.; Écoles primaires: A. *Frank*, cons. de gouv.; Dr. W. *Stein*, cons. minist.

Oberlandesgericht (tribunal sup.) à Rostock: v. Mecklembourg-Schwérin. — Landesgericht (tribunal de 1^{re} instance) à Neustrélitz. Prés.: Dr. J. de *Buchka*.

Archives gén. et bibliothèque. Chef: Dr. H. *Witte*, cons. archiv., dir. des archives gén.

Finances. Cons. rapp.: Dr. E. *Cordua*, dir. minist.; F. de *Fabrice*, cons. int. minist.; B. von der *Decken*, cons. minist.; M. *Reinke*, cons. minist.; H. *Schröder*, cons. de gouv. — Constructions: P. *Schondorf*, cons. minist. — Forêts: d' *Arenstorff*, maître sup. des forêts.

Intérieur. Cons. rapp.: Dr. H. *Ludewig*, cons. int. minist.; Dr. K. *Rieck*, cons. minist.; E. D. de *Borck*, cons. minist.; *Latendorf*, cons. de gouv.; H. *Meden*, cons. minist.

Consistoire. Prés.: G. *Tolzien*.

Consulats [v. aussi Allemagne, corps dipl.].

Amérique, É.-U. **Hambourg**. — Argentine. **Hambourg**, CG. — Autriche. **Lubeck**. — Belgique. **Hambourg**, CG. — Bolivie. **Hambourg**, CG. — Brésil. **Hambourg**, CG. — Bulgarie. **Hambourg**, CG. — Chili. **Hambourg**, CG. — Colombie. **Hambourg**, CG. — Cuba. **Hambourg**, CG. — Danemark et Islande. **Rostock**. — Espagne. **Rostock et Lubeck**, VC. — Esthonie. **Berlin**. — Finlande. **Hambourg**, CG. — France. **Berlin**, CG. — Grande-Bretagne. **Stettin**, VC. — Grèce. **Hambourg**, CG. — Hongrie. **Hambourg**. — Italie. **Stettin**. — Japon. **Hambourg**, CG. — Libéria. **Hambourg**, CG. — Mexique. **Hambourg**, CG. — Norvège. **Hambourg**, CG.; **Rostock**. — Paraguay. **Berlin**, CG. — Pays-Bas. **Schwérin**. — Pologne. **Berlin**, CG. — Portugal. **Hambourg**, CG. — Salvador. **Hambourg**, CG. — Suède. **Lubeck**, CG. — Suisse. **Berlin** (Libéria). — Tchécoslovaquie. **Hambourg**, CG. — Uruguay. **Berlin**, CG. — Vénézuéla. **Hambourg**, CG.

Notice statistique.

Superficie et population 1919: 2930 kil. c., 106394 hab., 36 par kil. c.

Principales villes: Neustrélitz 11246, Neubrandenbourg 12606 hab.

Finances 1922—23.

Recettes ordinaires 178 039925, recettes extraordinaires 26 3
marcs; dépenses 204 400925 marcs.

Dette publique au 31 déc. 1921: 20 904000 marcs.

Oldenbourg (Oldenburg).

République et membre du Reich Allemand. — Constitution du 17 juin 1919. — La Diète se compose de 48 députés élus pour 3 ans par vote universel, égal, secret et direct (représent. proport.) du peuple; sont éligibles les électeurs âgés de 20 ans accomplis. — Couleurs nationales: Bleu, Rouge.

Diète.

(Élus 6 juin 1920: 13 parti popul., 11 démocr.-soc., 10 centre, 7 démocr., 5 soc. indép., 1 nat. allem., 1 union des paysans).

Prés.: *Schröder*. — VPrésidents: *Behrens*, *Feigel*.

*Autorités [Oldenbourg].**Ministère d'État.*

Min.-prés.: *T. Tantzen*, min. des affaires extér. et de l'intérieur. — Justice, cultes et instruction publ.: . . . — Finances et commerce: *Dr. Driver*, min. d'État. — Prévoyance sociale et voies de communication: *Jul. Meyer*, min. d'État.

Représ. de la République auprès du Reich et mbre rempl. du Reichsrat: *Scheer*, min. d'État, Exc.; *Ahlhorn*, cons. sup. de gouv.

Ministères et autres autorités centrales.

Intérieur. Cons. minist.: *Tappenbeck*, *Mutzenbecher*, cons. int. sup. de gouv.; *Cassebohm*, *Weber*, cons. sup. de gouv.; *Hennings*, *Krahnstöver*, cons. minist.; *Borchers*, cons. sup. des constr. — Archives de l'État. Chef: *Goens*, cons. int. des archives. — Office statistique. Chef Prof. *Dr. Ephraim*, cons. de gouv. — Office contre l'usure: . . .

Instruction publique. Cons. minist.: *Dr. Wessner*.

Justice. Cons. minist.: *de Finckh*, cons. int. sup. de gouv.

Finances. Cons. minist.: *Bödeker*, cons. int. sup. des fin.; *Gramberg*, cons. int. sup. des fin.; *Freese*, cons. int. sup. des constr.; *Stein*, cons. int. sup. des fin.

Oberverwaltungsgericht (cour supr. admin.). Prés.: *Meyer-Elterkorst*. — Office sup. des assurances. Dir.: *Drost*, cons. int. sup. de gouv.

Oberlandesgericht. Prés.: *Niebour*. — Proc. gén.: *de Finckh* (v. ci-dessus). — Haute cour de l'État. Prés.: *Niebour* (v. ci-dessus).

Comité sup. pour les écoles évang. Prés.: *Tappenbeck* (v. ci-dessus).

Conseil sup. ecclésiastique. Prés.: *Dr. Tilemann*.

Comité sup. pour les écoles cathol. [Vechta]. Prés.: *Meyer*, official épiscopal.

Autorités provinciales.

Présidents de gouvernement. Birkenfeld: † *Dörr*. — Lubeck [Eutin]: *Willms*. Landgericht à Oldenbourg. Prés.: *Weinberg*. — Landgericht pour le territ. de Lubeck à Lubeck; Oberlandesgericht à Hambourg. — Landgericht pour Birkenfeld à Coblenze.

Consulats [v. aussi Allemagne, corps dipl.].

Amérique, É.-U. Brême, CG.; Coblenze, Hambourg. — Argentine. Brême, CG. — Autriche. Brême, Cologne, Lubeck. — Belgique. Hambourg, CG.; Francfort s. M. — Bolivie. Hambourg, CG. — Brésil. Hambourg, CG. — Bulgarie. Hambourg. — Colombie. Hambourg, CG. — Cuba. Hambourg. — Danemark et Islande. Brême, CG.; Brake, Cologne, Hambourg. — Espagne. Brême, Lubeck, Cologne. — Esthonie. Berlin. — Finlande. Brême, Lubeck, Cologne. — France. Brême, Hambourg, Mayence. — Grande-Bretagne, Cologne, CG.; Brême. — Grèce. Hambourg, CG.; Cologne. — Hongrie. Cologne, CG.; Hambourg. — Italie. Hambourg, CG.; Cologne. — Japon. Hambourg, CG. — Libéria. Hambourg, CG. — Lithuanie. Hambourg. — Mexique. Brême, Dusseldorf. — Norvège. Hambourg, CG.; Brake. — Paraguay. Berlin, CG. — Pays-Bas. Francfort s. M., CG.; Brake, Oldenbourg. — Pérou. Brême. — Pologne. Hambourg; Cologne. — Portugal. Hambourg, CG. — Roumanie. Francfort s. M. — Salvador. Hambourg, CG. — Serbes, Croates et Slovènes. Roy. des. Berlin; CG.; Düsseldorf. — Suède. Lubeck, Brême, Brake. — Suisse. Brême, Hambourg, Cologne. — Tchecoslovaquie. Hambourg, CG.; Brême, Cologne. — Uruguay. Berlin, Brême. — Vénézuéla. Hambourg, CG.

Notice statistique.

Superficie et population.

Pays.	Kilom. carrés.	Population au 8 oct. 1919.				
		Du sexe		Total	Par kil. c.	
		masculin.	féminin.			
Oldenbourg	5385	204591	216490	421081	78	
Lubeck	541	21450	23974	45424	81	
Birkenfeld ¹⁾	503	24582	26678	51260	102	
Total		6429	250623	267142	517765	81

Villes 1910: Rustringue (Rüstringen) 53135, Oldenbourg (ville) 32540, Delmenhorst 21878, Osternbourg 11930 hab.

Finances.

(V. pour plus de détails l'édition allemande de l'Almanach.)

Budget pour 1922.

Caisse centrale. Recettes 8230000, dépenses 8230000 marcs.

Budget des pays. Recettes 243783425, dépenses 250651343 marcs.

Dette publique au 1^{er} janv. 1921: 172817478 marcs.

Navigation et marine marchande, v. année 1920, p. 561.

Prusse (Preussen).

République et membre du Reich Allemand. Constitution du 30 novembre 1920. Le peuple exprime sa volonté directement par le suffrage universel et indirectement par les organes établis en conformité de la constitution; est électeur tout Allemand (homme et femme), de 20 ans accomplis et domicilié en Prusse. Le suffrage est général, égal, secret et direct. Le Ministère d'État est l'autorité exécutive et dirigeante de l'État. La Diète se compose des députés élus par le peuple prussien d'après les règles de la représentation proportionnelle (sont éligibles les électeurs âgés de 25 ans accomplis).

¹⁾ Occupé depuis nov. 1918 par l'armée française.

Pour la représentation des provinces dans la législation et l'administration de l'État un Conseil d'État est constitué, dont les membres sont élus par les Diètes provinciales (pour Berlin par le Conseil municipal, pour les pays de Hohenzollern et la marche limitrophe de Poméranie-Prusse Occidentale par les Diètes communales) au nombre de 1 par 500000 habitants (au moins 3 par chaque province; Hohenzollern 1). Le Ministère d'État se compose du ministre-président et des ministres d'État; le ministre-président est élu par la Diète, les ministres d'État sont nommés par le ministre-président. — Armes: d'argent à l'aigle essorante de sable, contournée, becquée et armée d'or. — Couleurs nationales: Noir, Blanc.

Diète (Abgeordnetenhaus) [5 Prinz Albrecht-Strasse, SW 11].

(Élue 20 févr. 1921 [en Haute-Silésie 19 nov. 1922] comme Assemblée constituante: 133 démocr.-soc., 78 centre, 75 nation. allem., 58 parti pop. allem., 31 comm., 25 démocr., 8 Hanovr. allem., 4 parti économ.; sans parti 1; total 413.)

Prés.: *Leinert*. — 1er VPrés.: *Dr. Porsch*; 2e VPrés.: *Dr. de Kries*; 3e VPrés.: *Dr. Garnich*.

Conseil d'État.

(Élus . . avril 1921: 79 membres, dont 26 nation. allem. et parti pop. allem., 26 démocr.-soc., 21 centre, 3 démocr., 3 comm.)

Prés.: *Dr. Adenauer*; 1er VPrés.: *Gräf*; 2e VPrés.: *Dr. Jarres*.

Autorités [Berlin].

Ministère d'État [63 Wilhelmstrasse, W 8] (du 7 nov. 1921)¹).

Min.-prés.: *Braun*. — Ministres d'État. Intérieur: *Severing*. — Justice: *Dr. am Zehnhoﬀ*. — Sciences, beaux arts et instruction publ.: Prof. *Dr. Boelitz*. — Finances: *Dr. de Richter*. — Agriculture, domaines et forêts: *Dr. Wendorff*. — Prévoyance sociale: *Hirtsiefer*. — Commerce et industrie: *Siering*.

Ministère d'État. Secr. d'État: *Göhre**. — Dir. minist.: *Dr. Nobis**, cons. int. act. sup. de gouv. — Cons. minist.: *Cronau**, cons. int. de gouv.; *Dr. Cohn*, cons. de gouv. — Dir. du bureau: *Riedel*, cons. int. de gouv. — Cons. rapp.: *Fritzsche*, cons. de gouv. — Chef de la presse: *Goslar*. — Chef de bureau: *Metzler*, cons. int. des comptes.

Cour du contentieux. Prés.: *Fritze*, dir. minist. au ministère de la justice. Cour disciplinaire. Prés.: *Dr. G. Meyer* (prés. de sénat au tribunal sup. admin.).

Tribunal sup. administratif. Prés.: *Dr. Drews*. — Présidents de sénat: *D. Berner*, VPrés.; *Jesse*, *Ruffmann*, *Dombois*, *Seydel*, *Dr. G. Meyer* (v. ci-dessus).

Journal officiel du Reich et de Prusse. Dir.: *Dr. Tyrol*.

Office hydrographique de l'État. Prés.: *Dr. Holtz*.

Archives de l'État. Dir. gén.: Prof. *Dr. Kehr*, cons. int. sup. de gouv.; 2e dir.: *Dr. M. Klinkenberg*.

Ministères et autres autorités centrales.

Finances [1 Festungsgraben, C]. Secr. d'État: *Dr. Weber**. — Bureau central. Dir.: *Söhnel*.

1re section des finances. Directeurs: *Dr. Dulheuer**, cons. int. act. sup. des fin.; *Sachs**, *Schultz**, *Weyhe**, cons. int. sup. des fin. — Dirig.:

¹) Le ministre-président et les ministres d'État sont plénipotentiaires de Prusse au Reichsrat; les fonctionnaires marqués ci-dessous d'un astérisque (*) sont plénipotentiaires suppléants au Reichsrat.

*Wolfram**, cons. int. act. sup. des fin. — Conss. minist.: *Schönbach**, cons. int. act. sup. des fin.; *Henatsch**, *Kosswig*, *Leiter**, Dr. *Helbling*, Dr. *Erythropel**, *Bank*, cons. int. sup. des fin.; *Suckow*, *Mackensy*, Dr. *Reschke*, *Grosser*, Dr. *de Bahrfeldt*, *Schramm*, Dr. *Daue**, cons. int. des fin.; Dr. *Jöhlinger*, *Zachariae*, *Sandrock*, Dr. *du Mesnil*, *Fimmen*, *Metz*, *de Schenck*, *de Loebell*, Dr. *Froelich*, Dr. *Becker*, Dr. *Werr*, Dr. *Hog*, *Dziegalowski*, cons. minist.

Section des constructions. Dir.: *Herrmann*. — Conss. minist.: *Fürstenau*, *Kickton*, cons. int. sup. des constr.; *Eggert*, cons. int. des constr.; *Schindowski*, *Grube*, Dr. *Schubart*, cons. minist.

Administration gén. de la loterie. Prés.: Dr. *Huth*, cons. int. des fin.; Directeurs: *Gramms*, *Gross*, *Helbling*, *Pons*, cons. de gouv. — Monnaie [2/4 Unterwasserstrasse, C]. Dir.: Dr. *Pickert*, cons. de gouv. — Caisse gén. des veuves. Dir. gén.: *Mackensy* (v. ci-dessus).

Banque de l'état pruss. (Seehandlung). Prés.: *de Dombois*, cons. int. act. — Membres: *Rugge*, Dr. *Kissler*, cons. int. des fin.; Dr. *Rühe*, *Breckenfeld*, cons. des fin. d'état.

Administration gén. de la dette publique, v. Administration des dettes du Reich.

Caisse centrale des associations. Prés.: *Semper*, cons. int. des fin.

Académie d'architecture. Prés.: *Geyer*, cons. sup. des constr.

Sciences, beaux arts et instruction publ. [4 Unter den Linden, W 8.] Secr. d'état: Prof. Dr. *Becker**, min. d'état en retr.

Directeurs minist.: P. *Kaestner**, *Nentwig**, Dr. *Jahnke**, Dr. *Fleischer**, cons. int. act. sup. de gouv.; Dr. *Krüss**, prof. — Dir. minist.: *Klotzsch**, cons. int. act. sup. de gouv.; Ch. des fonct. d'un dir.-min.: *Wende**, cons. int. de gouv. — Cons. minist.: *Heuschen*, Prof. Dr. *Pallat*, *Paul*, H. *d'Achenbach**, Dr. Th. *Engwer*, Dr. *Lezius*, *Schwarz*, M. *Leist*, cons. int. sup. de gouv.; *Gürich*, *Menzel*, *Trendelenburg*, Dr. O. *Karstaedt*, *Wende*, Dr. *Schellberg*, *Niermann*, *Rommel*, Dr. *Israel*, Prof. Dr. *Waetzoldt*, cons. int. de gouv.; *Schlüter*, *Jaeckel*, Prof. Dr. *Metzner*, *Hiecke*, *Irmer*, *Stalman*, Prof. Dr. *Richter*, *Lammers*, Dr. *Schnitzler*, Dr. *Sitzler*, Dr. *de Rottenburg*, cons. minist.; *Ewerliën*, cons. int. de gouv.; *Boës*, cons. sup. de gouv.; *Fister*, cons. administ.; Dr. *Varrentrapp*, Dr. *Schwecken-dieck*, Dr. *Gall*, *Risse*, *Duwe*, *Henke*, *Hane*, *Jander*, *Landé*, cons. de gouv. — Conservateur des monuments d'art: *Hiecke* (v. ci-dessus). — Dir. du bureau minist.: *Ewerliën* (v. ci-dessus).

Académie des sciences [38 Unter den Linden, W 7]. Secs perman.: Prof. Dr. *Planck*, cons. sup. de gouv.; Prof. Dr. *Rubner*, cons. int. sup. de méd.; Prof. Dr. *Lüders*, Prof. Dr. *Roethe*, cons. int. de gouv. — Archiviste et bibliothécaire: Dr. *Sthamer*, prof.

Académie des beaux arts. Curateur: le min. — Prés.: Prof. Dr. *Liebermann*; Rempl.: Prof. Dr. *Schumann*.

École des beaux arts [75 Klosterstrasse, C]. Dir.: Prof. *Franck*.

Musées. Dir. gén.: Prof. Dr. *de Falke*; Dir. de l'admin.: K. *Stubenrauch*, cons. int. de gouv. — Galerie nationale [2 Museumstrasse, C]. Dir.: Prof. Dr. B. *Justi*, cons. int. de gouv.

Musée de Rauch [75 Klosterstrasse, C]. Chef: Prof. Dr. *Mackowsky*.

Bibliothèque d'état Pruss. [NW, 97 Dorotheenstrasse]. Dir. gén.: Dr. *Milkau*, cons. int. de gouv. — Observatoire. Dir.: Prof. Dr. *Huthnick*. — Jardin botanique. Dir.: Prof. Dr. *Diels*. — Institut géodésique et bureau central de géodésie internat. (v. l'appendice de l'Almanach): Prof. Dr. *Kohlschütter*, cons. act. d'am. — Institut météorolog. Dir.: Prof. Dr. *de Ficker*.

- Observatoire astrophysique. Dir.: Prof. Dr. H. *Ludendorff*.
 Grande maison de santé de la Charité. Médecin directeur: Dr. *Schmidt*,
 méd. gén.; Dir. de l'administration: *Pütter*, cons. int. de gouv.
 Jury d'expertise. Prés.: Dr. *Wollenberg*, cons. int. act. de gouv.
 établissement biologique de Helgoland. Dir.: Dr. *Mielck*, prof.
- Commerce et industrie** [2 Leipzigerstrasse, W]. Secr. d'état: *Dönhoff**.
 Section centrale. Dir.: le secr. d'état. — *Frick*, dir. minist.; *Gerbaulet**,
 dir.-min., cons. int. sup. de gouv.
 Section d'administration gén. Chef: *Gerbaulet** (v. ci-dessus). — Cons.
 minist.: H. *Schulze*, *Römhild*, cons. int. sup. de gouv.
 Section des mines, usines et salines. Dir.: *Althans**. — Cons. minist.:
*Reuss**, cons. int. act. sup. des mines; *Flemming*, cons. int. sup. des
 mines; *Schulz-Briesen*, *Sattig*, *Klapper*, *Koska*, *Hatzfeld*, *Hüser*, *Röhrig*,
 cons. int. des mines; *Keysselitz*, cons. int. des constr.
- Section commerciale. Dir.: *Bail**, dir.-min. — Cons. minist.: *Mente**,
Schulze, *Römhild*, cons. int. sup. de gouv.; *Fellinger**, cons. int. de
 gouv.; Dr. *Ulrichs*, Dr. *Posse**, Dr. *Sommer*, Dr. *Günther*.
- Section industrielle. Dir.: G. de *Meyeren**, cons. int. act. sup. de gouv.;
Gerbaulet (v. ci-dessus). — Cons. minist.: *Mente*, *Römhild*, cons. int. sup.
 de gouv.; Dr. *Göhmman*, *Simon*, Dr. *Abicht*, cons. int. de gouv.; Dr.
Ulrichs, Dr. *Frielinghaus*.
- Section de l'enseignement industriel et professionnel. Dir.: Dr. de *Seeheld**,
 cons. int. act. sup. de gouv. — Cons. minist.: *Jordan*, *Schulze*, cons.
 int. sup. de gouv.; Dr. *Gohlke*, Dr. *Göhmman**, Dr. *Kühne*, *Weber*, Prof.
Gürtler, Prof. *Götte*, Dr.-ing. *Muthesius*, cons. int. de gouv.; *Schindler*,
 Dr. *Ziertmann*.
- Institut géologique [44 Invalidenstrasse, N]. Prés.: Prof. Dr. *Beyschlag*,
 cons. int. sup. des mines.
- Intérieur** [72/73 Unter den Linden, NW]. Secr. d'état: Dr. *Freund**. —
 Directeurs: Dr. *Meister*, Dr. *Loehrs**, Dr. *Mulert**. — Dir.-min.: Dr.
Stölzel, Dr. *Abegg**. — Cons. minist.: de *Falkenhayn*, Dr. *Lenz**,
*Roedenbeck**, *Hinsch*, Dr. *Graeser*, Dr. *Schellen**, Dr. *Rathenau*, *Meyer*,
Mooshake, *Bachmann*, Dr. *Badt*, Dr. *Moll**, *Radler*, *Reh*, Dr. *Schütze*,
 Dr. de *Leyden*, Dr. *Schlaflke*, Dr. *Jüttner*, *Henke*, cons. int. de gouv.;
 Cons. sup. de gouv.: Dr. *Brand*, *Schoof*; Cons. de gouv.: *Driest*, *Wiegand*,
Prütz, *Walter*, *Schmidt*, *Lorenz*. — Office de la police gén. Prés.:
Gresinski, cons. sup. de gouv.; *Van den Bergh*, col. de la police.
- Commission centrale de statistique. Prés.: le secr. d'état (v. ci-dessus). —
 Office statistique. Prés.: Dr. K. *Saenger*.
- Justice** [65 Wilhelmstrasse, W 8]. Secr. d'état: Dr. *Mügel**, cons. int. act.
- I. Section admin. Dir.: *Geissler**, cons. int. act. sup. de just. — Dirigent:
*Huber**, cons. int. sup. de just. — Cons. minist.: *Berndt*, Dr. *Thiesing*,
 cons. int. sup. de just.; Dr. *Hartwig**, Dr. *Sattelmacher*, *Lucas I*, *Schwister*,
Schneller, cons. int. de just. — Cons. sup. de just.: *Becker*, Dr. *Weber*,
Dahm. — Cons. de just.: *Gillen*.
- II. Section des affaires civiles. Dir.: *Versen*. — Cons. minist.: *Lucas II*,
Gadow, *Bergmann*. — Cons. sup. de just.: Dr. *Körner*, *Brathuhn*, Dr.
Bessau. — Cons. de just.: *Pirschel*, *Wagemann*.
- III. Section des affaires pénitentiaires. Dir.: *Fritze**, cons. int. act. sup.
 de just. — Cons. minist.: *Hasse*, cons. int. de just.; Dr. *Kuhnt*, Dr.
Holthöfer, *Schäfer**, *Hartung*, cons. sup. de just.
- IIIa. Section des constructions et de l'administration des établissements
 pénit. Dirig.: *Klein*. — Cons. minist.: Dr. *Anz*, cons. int. de just.;
Wutzdorff, de *Garsen*, Dr. *Wackermann*.

Grande cour disciplin. Prés.: Dr. *Tigges*.

Section de la paix. Chef: Cons. minist. Dr. *Crusen**, cons. int. sup. de just. — Cons. minist.: *Lutterloh*, *Nelz*.

Salut public [3 Leipzigerstrasse, W 66]. Secr. d'État: *Scheidt**. — Dir. du bureau central: *Tillich*, cons. int. de gouv.

Section de la santé publ. Dir. minist.: Prof. Dr. *Gottstein**. — Cons. minist.: Prof. Dr. *Dietrich**, cons. int. act. sup. de méd.; Dr. *Krohne*, Prof. Dr. *Lentz*, cons. int. sup. de méd.; Bar. de *Tschammer et Quaritz*, Prof. Dr. *Juckenack*, cons. int. de gouv.; Dr. *Koenig*.

Section des habitations et de la colonisation. Dir. minist.: Dr. *Conze**, cons. int. act. sup. de gouv. — Cons. minist.: Dr. *Pauly**, cons. int. sup. de gouv.; P. *Fischer*, cons. int. des constr.; Fr. W. *Fischer*, Dr. *Kügler*, cons. int. de gouv.; Dr. *Friedrich*, cons. des constr.; *Kayser*, cons. minist.

Prévoyance sociale. Dir. minist.: *Bracht**. — Cons. minist.: Dr. *Hoffmann**, cons. int. act. sup. de gouv.; Dr. *Hinze*, cons. int. sup. de gouv.; Dr. *Pokrantz**, cons. int. de gouv.; de *Geldern*, Mme *Weber*, Dr. *Friedeberg*, *Wittelshöfer*.

Agriculture, domaines et forêts [6—10 Leipzigerplatz, W 9]. Secr. d'État: Dr. *Ramm**. — Dir. du bur. minist.: *Breuhahn*, cons. int. de gouv.

I. Sect. d'admin. des aff. agric. Sect. I A, I—III, et I A., V. Agriculture et haras. Dir. minist.: Dr. *Abicht**, cons. int. act. sup. de gouv.; Gd-maître des écuries: *Groscurth*. — Cons. minist.: Dr. *Hellich**, Dr. *Oldenburg**, *Eggert**, de *Krosigk**, Dr. *Bansi**, cons. int. sup. de gouv.; Dr. *Burckhardt*, *Baetz*, cons. int. de gouv., Dr. *Schreiber*, *Müssemeister*, *Mussehl*, cons. minist.

Section I B et travaux hydraul. Dir. minist.: *Articus**. — Cons. minist.: *Nolda*, cons. int. sup. des constr.; *Peltzer*, cons. int. act. sup. de gouv.; *Mothes*, cons. int. sup. des constr.; Dr. *Krause*, cons. int. sup. de gouv.; *Niermann*, *Boddin*, *Kummer*, *Ullrich de Both*, cons. minist.; Dr. *Seydel*, cons. minist. et maître sup. de pêche. — Section des travaux hydraul. Dir. minist.: Dr. *Hecht*, cons. int. act. sup. de gouv. — Cons.: Dr. *Gerlach*, cons. int. sup. de gouv.; d' *Aschoff*, cons. int. de gouv.; *Soldan*, *Bormann*, *Lorenz-Meyer*, cons. int. des constr.; *Ewald*, cons. de gouv.; *Engelhardt*, cons. sup. des constr.

II. Section d'admin. des domaines. Dir. minist.: . . . — Cons. minist.: *Rothe*, cons. int. sup. de gouv.; *Noack*, cons. int. des constr.; *Umpfenbach*, *Kurtz*, *Rastell*, cons. int. de gouv.; Dr. *Arnoldi*, *Smand*.

III. Forêts. Dir. minist.: Dr. bar. de *Bussche**, maître gén. des forêts. — Cons. minist.: Dr. *Laspeyres*, *Trebeljahr*, *Gernlein*, *Rose*, maîtres des forêts.

Chambre centrale d'agriculture. Prés.: Dr. *Brandes*. — Office gén. vétérin. Prés.: Dr. *Hellich* (v. ci-dessus).

Institution centrale de crédit agricole. Prés.: de *Winterfeld*.

Conseil sup. de l'Église évangélique. Prés.: D. *Moeller*, cons. int. act. sup. de consist.; VPrés. ecclés.: D. Dr. *Kaftan*, cons. int. act. sup. de consist.; VPrés. séculier: D. Dr. *Kapler*, cons. int. sup. de consist.; 11 mbres.

Cour suprême des comptes [Potsdam]. Prés.: *Saemisch*, min. d'État en retr. — Directeurs: de *Brandis*, de *Flottwell*. — Cons. rapp.: *Reich*, de *Nostütz*, de *Rheinbaben*, Dr. *Scheche*, Dr. de *Wilms*, Dr. *Michelly*, cons. int. sup. de gouv.; Cte *Dohna-Schlobitten*, *Schmidt*, cons. int. de gouv.; *Gelinsky*, cons. minist. — Dir. du bureau: *Schindler*.

Autorités provinciales.

Présidents sup. des provinces et présidents des régences. Prusse-Orientale [Königsberg]: *Siehr*. — Königsberg: *Bolek*; Gumbinnen: Dr. *Rosencrantz*;

- Pays limitrophe Posnanie-Prusse occid. [Schneidemühl]: *de Bülow*. — Schneidemühl: . . . — Allenstein: *d'Oppen*; Marienwerder: Dr. *Frocke*.
 Brandebourg [Charlottenbourg]: Dr. *Ad. Maier*, en même temps prés. sup. du cercle urbain de Berlin. — Potsdam: *Schleusener*; Francfort s. Oder: *L. Bartels*.
 Poméranie [Stettin]: *Lippmann*. — Stettin: *Höhne*; Köslin: Dr. *Junghann*; Stralsund: Dr. *Haussmann*.
 Basse-Silésie [Breslau]: *Zimmer*; Haute-Silésie: *Bitta*, f. f. — Breslau: *W. Jaenicke*; Liegnitz: *Büchting*; Oppeln: *Brauweiler*, f. f.
 Saxe [Magdebourg]: *Hörsing*. — Magdebourg: *Pohlmann*; Mersebourg: *Bergemann*; Erfurt: *Tiedemann*.
 Slesvig-Holstein [Kiel]: *H. Kürbis*. — Slesvig: Dr. *Johannsen*.
 Hanovre [Hanovre]: *Noske*. — Hanovre: *de Velsen*; Hildesheim: Dr. *de Halfern*; Lunebourg: *Krüger*; Stade: Dr. *Rose*; Osnabrück: Dr. *Sonnenschein*; Aurich: *Berghaus*. — Chr. des couvents sécularisés [Hanovre]. Prés.: Dr. *Richter*, cons. int. sup. de gouv.
 Westphalie [Munster]: *Gronowski*. — Munster: Dr. *Haslunde*; Minden: Dr. *Hagemeister*; Arnsberg: *König*.
 Hesse-Nassau [Cassel]: Dr. *J. Schwander*, secr. d'état en retr. — Cassel: *Springorum*; Wiesbade: † Dr. *Momm*.
 Province Rhénane [Coblence]: † Dr. *H. Fuchs*. — Coblence: Dr. *Brandt*; Dusseldorf: † *Grützner*; Cologne: Cte *Adelmann d'Adelmannsfelden*; Trèves: † Dr. *Saassen*; Aix-la-Chapelle: †¹⁾ Dr. *Rombach*.
 Hohenzollern [Sigmaringen]: Dr. *Belzer*.
 Présidents de police à Königsberg: *I. Lübbing*. — Stettin: *Fenner*. — Berlin: *Richter*. — Breslau: *Kleiböhmer*. — Magdebourg: *Krüger*. — Kiel: *Biskupek*. — Hanovre: *de Beckerath*. — Cassel: *Haack*. — Francfort s. M.: *Ehrler*. — Wiesbade: † *Krause*. — Cologne: *Zörgébel* (ch. des fonct.). — Bochum: *Stühmeyer* (ch. des fonct.). — Gelsenkirchen: † *Stieler*. — Essen: † Dr. *Melcher*. — Aix-la-Chapelle: † Bar. *de Korff*. — Potsdam: *de Zitzewitz*. — Hanau: Dr. *Voigt*. — Gleiwitz: *Beck* (ch. des fonct.). — Geestmünde: *Rademacher*. — Halle: *Runge*. — Elberfeld-Barmen: Dr. *Suermondt* (ch. des fonct.).
 Présidents des consistoires et surintendants-généraux. Prusse-Orient. [Königsberg]: *D. Kaehler*, cons. int. act. sup. de consist. — *D. Dr. Gennrich*.
 Brandebourg [Berlin]: *D. Steinhausen*, cons. int. act. sup. de consist. — Nouvelle-Marche et Lusace-Inf.: *D. Kessler*; Berlin-campagne et Kölln-campagne: *D. Haendler*; Berlin-ville: *Burghart*; Marche-électorale: *D. Axenfeld*.
 Poméranie [Stettin]: *D. K. T. Gossner*, cons. int. act. sup. de consist. — *D. Reinhard, Kalmus*.
 Silésie [Breslau]: *P. Schuster*, cons. int. act. sup. de consist. — Breslau-Oppeln: *D. Nottebohm*, cons. int. act. sup. de consist. — Liegnitz: *D. Haupt*, cons. int. act. sup. de consist.
 Saxe [Magdebourg]: *Loycke*. — *D. Jacobi*, cons. int. act. de consist.; *D. Stolte, D. Schöttler*.
 Slesvig-Holstein [Kiel]. Prés.: *D. Dr. Müller*, cons. int. act. de consist. — Slesvig [Kiel]: Surint. gén.: *D. Petersen*; Holstein [Kiel]: *Mordhorst*.
 Hanovre. Consistoire gén. de la prov. de Hanovre. Prés.: *Lohmann*. — Consistoire de Hanovre. Prés.: *Florschütz*; Surintendants gén. Hanovre: *D. L. Möller*, cons. int. act. sup. de consist.; Hanovre: *Marahrens*; Hildesheim: *D. Dr. Hoppe*, cons. int. act. sup. de consist. — Consistoire d'Aurich. Prés.: *D. Iderhoff*; Surint. gén.: *D. Süßmann* (luth.), *Cöper* (réf.).

¹⁾ † devant les noms signifie que le séjour est interdit aux fonctionnaires par les Français et Belges.

Hesse-Nassau [Cassel]: Bar. *Schenk de Schweinsberg*. — Surint. gén.: D. *Möller*, cons. int. act. de consist. (réformé); D. *Dettmering* (luth.); D. *Fuchs* (unif.). — Wiesbade et Francfort s. M. Prés.: *Schulin*; Surint. gén. Wiesbade: . . .

Province Rhénane et Hohenzollern [Coblence]. Prés.: Bar. *de Goltz*; — Surint. gén.: D. *Klingemann*.

Évêques catholiques. Breslau: Dr. Ad. *Bertram*, card., prince-évêque; évêque auxil.: J. *Deitmer*, prélat [Berlin]. — Cologne: Dr. J. *Schulte*, archev. — Frauenbourg (Ermland): Dr. A. *Bludau*. — Fulda: D. Dr. *Dam. Schmitt*. — Hildesheim: Joseph *Ernst*. — Limbourg: Dr. K. A. *Kilian*. — Munster: J. *Poggenburg*. — Paderborn: K. *Klein*. — Trèves: *Bornewasser*. — Osnabruck: W. *Berning*.

Bonn (évêque vieux-cathol. pour tous les catholiques de la république qui se sont soumis à sa juridiction): Dr. G. *Moog*.

Curateurs et recteurs des Universités 1922—23. Berlin, ch. des fonct.: le recteur et le juge de l'université; Prof. Dr. A. *Heffter*, cons. int. de méd.; Dr. *Wollenberg*, cons. int. de gouv. — Bonn: Dr. *Norrenberg*, cons. int. sup. de gouv.; Prof. Dr. *de Francke*, cons. int. de méd. — Breslau: ch. des fonct.: *Baum*, cons. sup. de gouv.; Prof. Dr. *Kroll*, cons. int. de gouv. — Cologne. Prés. du curat.: Dr. *Adenauer*, bourgm. sup.; Recteur: Prof. Dr. H. *Schröer*. — Francfort s. M. Prés. du curat.: Dr. W. *Gerlach*, cons. int. act. sup. de gouv.; Recteur: Prof. Dr. M. *Strassen*, cons. int. de gouv. — Göttingen: *Valentiner*, cons. int. de gouv.; Prof. Dr. *de Hippel*, cons. int. de méd. — Greifswald: *Bosse*, cons. int. sup. de gouv.; Prof. Dr. H. *Schwarz*, cons. int. de gouv. — Halle-Wittenberg: Dr. *Meyer*, cons. int. sup. de gouv.; Prof. D. *de Dobschütz*, cons. int. de consist. — Kiel: Prof. Dr. *Müller*, cons. int. act. sup. de consist.; Prof. Dr. *Jacob*, cons. int. de gouv. — Königsberg: *Hoffmann*, cons. sup. de gouv.; Prof. Dr. *Kaufmann*. — Marbourg: Dr. *de Hülsen*, cons. int. sup. de gouv.; Prof. Dr. *Schwenkenbecher*, cons. int. de méd. — Munster: Suppl.: Dr. *Peters*, cons. int. sup. de gouv.; Prof. Dr. E. *Rosenfeld*.

Directeurs des administrations sup. des mines. Bonn. Dir. („Berghauptmann“ = capitaine des mines): *Fuchs*, cons. int. sup. des mines. — Breslau: *Völkel*, cons. int. sup. des mines. — Clausthal: Dr. ing. *Bornhardt*, cons. int. sup. des mines. — Dortmund: *Schantz*. — Halle: *Cleff*, cons. int. sup. des mines (en congé).

Oberlandesgerichte (Tribunaux sup.). Prusse-Orient. [Königsberg]. Prés.: *Eichner*; VPrés.: *Schweighöfer*, cons. int. sup. de just. — Présidents de sénat: *Stiehl*, cons. int. sup. de just.; Dr. *Springer*. — Proc. gén.: *Krause*.

Prusse-Occidentale [Marlenwerder]. Prés.: *Buss*. — Présidents de sénat: *Scheller*. — Proc. gén.: Dr. *Spelthahn*.

Brandebourg [*Kammergericht* à Berlin]. Prés.: Dr. *Tigges*; VPrés.: *Ring*, cons. int. sup. de just. — Présidents de sénat: *Ziemssen*, *Keiner*, *Schmölder*, *Roth*, *Queck*, Dr. *Preiser*, Dr. *Marwitz*, Dr. *Viezens*, cons. int. sup. de just.; *Juliusberg*, Dr. *David*, *Stern*, *Ehm*, Dr. *Klaessel*, *Schmitz*, *Oppenhof*, *Schnitzker*, *Düllien*, *Volmer*, Dr. *Koenig*, *Leonhard*, *Schellong*, *Schultze*, *Meyer*, *Marx*, Dr. *Grossmann*. — Proc. gén.: *Rhode*.

Poméranie [Stettin]. Prés.: Dr. *Cormann*; VPrés.: Dr. *Pernice*, cons. int. sup. de just. — Prés. de sénat: Dr. *Wex*. — Proc. gén.: *Chrzescinski*, cons. int. sup. de just.

Silésie [Breslau]. Prés.: *Greiff*, cons. int. act. sup. de just.; VPrés.: *Wiener*, cons. int. sup. de just. — Présidents de sénat: *Kloer*, *Robe*,

- cons. int. sup. de just.; *Theuner*, Dr. *Kowalk*, *Schimmelpfennig*, *Brüll*. — Proc. gén.: *Reinecke*.
- Saxe [Naumbourg s. S.]. Prés.: *Reuter*, cons. int. act. sup. de just.; VPrés.: *Calmeyer*, cons. int. sup. de just. — Présidents de sénat: *Koppers*, *Netzbandt*, Dr. *Wilhelm*, Dr. *Schweling*. — Proc. gén.: *Mackeldey*.
- Slesvig-Holstein [Kiel]. Prés.: *Werner*; VPrés.: *Bithorn*, cons. int. sup. de just. — Prés. de sénat: *Lüders*. — Proc. gén.: Dr. *Hansen*.
- Hanovre [Celle]. Prés.: *Rasch*, cons. int. act. sup. de just.; VPrés.: *Habbe*, cons. int. sup. de just. — Présidents de sénat: *Daub*, cons. int. sup. de just.; *von der Wense*, *Weizsäcker*, *Hess*. — Proc. gén.: *Storp*.
- Westphalie [Hamm]. Prés.: *Reiff*; VPrés.: *Seibert*. — Présidents de sénat: Dr. *Hillenkamp*, *Föcking*, *Riedel*, *Boese*, Dr. *Dassau*, *Verres*, *Eickenbusch*, *Ebbing*, Dr. *Viefhaus*. — Proc. gén.: Dr. *Schulze-Sölde*, cons. int. sup. de just.
- Hesse-Nassau. 1° Cassel. Prés.: *Fritsch*, cons. int. act. sup. de just.; Prés. de sénat: *Stegemann*, cons. int. sup. de just.; Proc. gén.: *Ganslandt*, cons. int. sup. de just. — 2° Francfort s. M. Prés.: *Dronke*; VPrés.: Dr. *Cretschmar*, cons. int. sup. de just.; Présidents de sénat: Dr. *Heldmann*, *Ebel*; Proc. gén.: Dr. *Bluhme*.
- Province Rhénane. 1° Cologne. Prés.: *Reichartz*; VPrés.: Dr. *Koll*, cons. int. sup. de just. — Présidents de sénat: *Stein*, cons. int. sup. de just.; Dr. *Jockwer*, *Happ*, Dr. *Schepers*, *Mies*, *Lüttig*, *Wieruszowski*, *Hoff*; Proc. gén.: *Rust*. — 2° Dusseldorf. Prés.: Dr. *Schollen*. — VPrés.: *Eschner*, cons. int. sup. de just. — Présidents de sénat: Dr. *Drabert*, *Schmitz*, Dr. *Zimmermann*, *de Hatzfeld*, *Lenzberg*, Dr. *Johnen*, Dr. *Eigel*; Proc. gén.: *Riehle*, cons. int. sup. de just.

Corps diplomatique et consulaire [pour les consulats des puissances étranger. v. Allemagne, corps dipl.].

- Anhalt, ch. des fonct.: la lég. de Brunswick. — *Bade. E. e. et M. pl. [9 Lennéstrasse]: Dr. F. *Nieser*, cons. int. act., 20 V. 15. — *Bavière. E. e. et M. pl.: Dr. K. *de Preger*, 16./I. 19, plénip. suppl. au Reichsrat; Cons. de lég.: Bar. *de Papius*; Chanc.: *Ritter*, cons. des comptes; *Sommerer*, insp. sup. d'administ.; *Kollinger*, insp. d'administ.; C. à Francfort s. M.: M. *de Metzler*, CG., 18. — *Brême. E. e. et M. pl.: Dr. *Nebelkhan*, sén.; Bureau [8 Rauchstrasse]: *Klünner*. — *Brunswick. E. e. et M. pl.: *Boden*, 9/V. 14, cons. int. act.; *de Stutterheim*, plénip. suppl. au Reichsrat; Chanc.: *Plagge*, dir. de bureau; *Heese*, secr. de gouv. — *Hambourg. E. e. et M. pl.: . . . ; ch. des fonct.: *Strandes*, sén., plénip. suppl. au Reichsrat;; Adjoint: *Baumann*, cons. sup. de gouv., plénip. suppl. au Reichsrat; Bureau [5 Koenigsplatz]: *Holstein*. — *Hesse. E. e. et M. pl.: Dr.-ing. M. bar. *de Biegeleben*, 2./VI. 11, cons. int. act. — *Lubeck. E. e. et M. pl.: Dr. *Meyer-Lüerssen*; Bureau [7a Tiergartenstrasse]: *Krüger*. — *Mecklembourg-Schwérin. Représ. du gouv. du Reich et plénip. au Reichsrat: Dr. *Tischbein*, dir. minist.; Plénip. suppl.: *Schlettwein*, cons. de gouv.; Registr.: *Bartels*, secr. d'arch. — Mecklembourg-Strélitz: . . . — *Saxe. E. e. et M. pl.: Dr. *Gradnauer*, 15/XI. 21, plénip. suppl. au Reichsrat, mbr du Reichstag; *de Sichert*, cte *de Holtzendorff*, directeurs minist. et cons. int., plénip. suppl. au Reichsrat; Dr. *Poetzsch*, dir. minist., cons. int. de lég.; *Schultz*, cons. minist., plénip. suppl. au Reichsrat; *Wilisch*, *Plodeck*, Dr. *Rätzsch*, *Steinbeck*, cons. de lég.; Dr. *Hempel*, secr. de lég.; Bureau. Dir.: *Münch*, cons. de chanc. — Consuls à Cologne: E. bar.

d'Oppenheim, CG., 12; Francfort s. M.: H. de Meizler, CG., 18; Stettin: H. Schneider, 18. — *Wurtemberg. E. e. et M. pl.: K. Hildenbrand, 17./XII, 18; Cons. sup. de gouv.: Dr. Widmann; Chanc.: Rieger, cons. de cour.

Notice statistique.
Superficie et population.¹⁾

Provinces. Régences.	Kilom. carrés.	Population au 8 octobre 1919.		Total.	Par kil. c.
		masculin.	féminin.		
Prusse-Orientale	38521	1 060796	1 168494	2 229290	60
Königsberg	14644	414240	470653	884893	60
Gumbinnen	9400	264864	285239	550103	59
Allenstein	11526	259695	277039	536734	47
Marienwerder	2951	121997	135563	257560	87
Berlin	874	1 721898	2 081872	3 803770	—
Brandebourg	39037	1 176425	1 269202	2 445627	61
Potadam	19837	586185	626403	1 212588	63
Francfort	19200	590240	642799	1 233039	64
Poméranie	30202	856604	930589	1 787193	57
Stettin	12084	424527	465231	889758	74
Köslin	14103	314104	339414	653518	46
Stralsund	4014	117973	125944	243917	61
Territ.de frontière Posnanie- Prusse-Occidentale	7723	158117	168764	326881	42
Silésie, Basse- Breslau	26596	1 378572	1 609332	2 987904	112
Liegnitz	12981	828096	979175	1 807271	139
Silésie, Haute- Saxe	25272	1 502507	1 626686	3 129193	124
Magdebourg	11523	594451	651057	1 245508	108
Mersebourg	10216	652972	687112	1 340084	131
Erfurt	3533	255084	288517	543601	157
Slesvig-Holstein	15027	711360	751308	1 462668	97
Hanovre	38581	1 470139	1 557660	3 027799	78
Hanovre	5718	367123	399127	766250	134
Hildesheim ²⁾	5418	275456	302714	578170	108
Lunebourg	11342	278196	287666	565862	50
Stade	6788	212099	220155	432254	64
Osnabruck	6204	199555	208527	408082	67
Aurich	3111	137610	139471	277081	89
Westphalie	20225	2 222115	2 266000	4 488115	222
Munster	7256	583033	588756	1 171789	162

¹⁾ D'après les stipulations de la paix de Versailles 1919 la plus grande partie de la province de Posnanie, la plus grande partie de la Prusse-Occidentale et une petite partie de la Prusse-Orientale et de la Silésie sont cédées à la Pologne, les districts septentrionaux de Slesvig au Danemark et les cercles d'Eupen et Malmédy ainsi qu'une partie de Monschau (Montjoie) à la Belgique. Dantzig est devenue ville libre sous le protectorat de la Société des Nations. Memel fut cédée à la Société des Nations. La partie SE de la Haute-Silésie a été cédée à la Pologne d'après la décision du Conseil suprême des Puissances alliées en octobre 1921. Le territoire de Hultschin en Haute-Silésie est cédé à la Tchécoslovaquie d'après la décision de l'assemblée des ambassadeurs. — ²⁾ Y inclus le district de Pymont cédé par le Waldeck en 1922 d'après un plébiscite.

Provinces. Régences.	Kilom. carrés.	Population au 8 oct. 1919.			Par kil. c.
		Du sexe		Total.	
		masculin.	féminin.		
Minden	5265	368084	399966	768050	150
Arnsberg	7704	1 270998	1 277278	2 548276	331
Hesse-Nassau	15703	1 080184	1 193318	2 273502	145
Cassel	19085	499643	544252	1 043895	103
Wiesbade ¹⁾	5618	580541	649066	1 229607	219
Prusse-Rhénane ¹⁾	25968	3 274895	3 494574	6 769469	276
Coblence (Koblenz)	6208	367697	401020	768717	123
Dusseldorf	5476	1 746160	1 831102	3 577262	634
Cologne (Köln)	3979	641778	697298	1 339465	337
Trèves (Trier) ²⁾	5696	216227	234722	450949	79
Aix-la-Chapelle (Aachen)	3123	303033	330432	633465	200
Territ. de la Sarre (1910)	1486	282792	306981	589773	397
Hohenzollern	1142	33000	37751	70751	62
	294603 ³⁾	17 538419	19 157732	36 696151	125
Dont occupés par les trou- pes alliées	21915	—	—	4 402748	201

Plébiscites dans les territoires de la Prusse
sur la souveraineté (d'après le traité de paix de Versailles).

Province ou cercles	Jour du plébiscite	Notes pour			
		l'Allemagne	%	le Danemark	
Slesvig septen- trional	1. Zone	10/2. 20	25329	25	75431
	2. Zone	14/3. 20	51724	70	12800
	Total	77053	47	88231	
				pour le Pologne	
Prusse orientale	11/7. 20	363159	98	7924	
Prusse occidentale	11/7. 20	96895	97	7947	
Basse-Silésie	20/3. 21	5348	98	133	
Haute-Silésie	20/3. 21	702045	59	479232	
	Total	1 167447	70	495236	
	Totaux du plébiscite	1 244500	68	583467	

Répartition de la population d'après les cultes 1910.

(V. l'année 1915, p. 574.)

¹⁾ Une partie de la régence de Wiesbade, la Prusse-Rhénane à l'Ouest du Rhin et une autre partie à l'Est du Rhin sont occupées depuis novembre 1918 et mars 1921 par l'armée de l'Entente. Autres parties de la Prusse-Rhénane, de la Westphalie et de Hesse-Nassau ont été occupées en janvier et en mars 1923. Le territoire de la Sarre occupé et administré par la France décidera après 15 années sur la souveraineté. — ²⁾ Sans le territoire de la Sarre. Le recensement du 8 oct. 1919, n'a eu lieu que dans la ville de Sarrebruck. — ³⁾ Non compris les eaux de la mer du Nord et de la Baltique. La partie prussienne du Kurisches Haff a 1230, du Frisches Haff 750, l'emбouchure de l'Oder 966, les autres eaux de la côte de la Baltique 573 kil. c.; les eaux de la côte de la Baltique appartenant au territoire prussien ont par conséquent 3228 kil. c. En ajoutant la baie de Jade et la superficie holsteinoise de l'Elbe (136 kil. c.), on obtient pour les eaux des côtes prussiennes 3364 kil. c., non compris les eaux de la côte du Holstein et de Hanovre.

Répartition de la population présente d'après la langue maternelle en 1910.

Régences	allemande	polonaise	mazovienne	casubrienne	wendique	tchèque	lituanienne	wallonic	danoise	étrangers
Königsberg	874410	2820	318	19	3	128	31883	4	98	36726
Gumbinnen	531273	5173	6980	15	15	49	57993	1	6	70627
Allenstein	274320	73154	175016	32	3	31	98	1	22	249488
Danzig	532620	102080	91	100148	13	30	62	2	61	203006
Marienwerder	565323	373773	222	7051	15	29	31	3	137	361562
Berlin	2 010803	30858	365	48	404	3671	558	34	1144	50846
Potsdam	2 793885	36135	278	57	393	2445	386	30	908	55638
Francfort	1 170686	21076	27	5	34427	1916	44	9	38	59124
Stettin	859586	9731	95	4	13	125	32	4	146	11239
Köslin	606854	10303	7	1127	5	47	10	2	38	11890
Stralsund	218725	5684	10	1	—	54	4	1	40	6155
Posnanie	427232	900059	20	8	161	267	7	6	12	901704
Bromberg	379488	378831	4	27	42	27	5	8	9	379603
Breslau	1 762460	51991	23	8	42	11914	47	37	55	66697
Liegnitz	1 127840	14897	15	8	26576	2202	38	19	60	45558
Oppeln	884045	1169340	31	11	32	57347	19	12	24	1 234439
Magdebourg	1 229436	15322	28	11	16	372	35	9	92	17481
Mersebourg	1 290939	14118	60	27	43	669	31	7	47	16613
Erfurt	527085	1601	—	—	10	265	4	4	35	2467
Slesvig	1 442485	9290	92	26	85	1465	318	29	136814	173417
Hanovre	740165	3861	31	6	23	198	59	8	158	6800
Hildeshelm	563739	2747	21	2	2	172	30	2	27	3987
Lunebourg	536134	6593	62	2	208	989	86	14	231	9831
Stade	422976	4305	13	11	8	321	19	3	126	5936
Osnabruck	371099	239	—	—	—	81	4	3	18	5434
Aurich	263913	141	1	2	1	25	4	1	68	6159
Munster	887992	62624	3476	15	609	5118	147	167	64	94460
Minden	734060	753	12	1	6	204	35	9	40	1804
Arnberg	2 223594	129130	13579	98	216	3805	819	87	157	160652
Cassel	1 003779	1522	12	2	20	499	8	7	42	3929
Wiesbade	1 203304	306	13	31	22	670	28	31	170	8723
Coblence	750111	306	2	3	9	234	8	29	34	3035
Dusseldorf	3 235662	67211	2832	111	1326	10007	1013	785	386	172433
Cologne	1 232967	3008	17	7	39	954	45	246	163	14435
Trèves	1 003602	378	3	1	6	317	15	35	24	5237
Aix-la-Chapelle	668904	792	13	2	7	808	7	9034	21	21414
Sigmaringen	70909	2	—	—	2	5	—	—	—	95
Prusse	35 426335	3 500621	208769	108227	64786	107461	93933	11633	141510	4 497630

Villes (communes) de plus de 20000 habitants¹⁾ (y compris les militaires),
au 8 octobre 1919. († = communes rurales.)

Grand-Berlin	3 803770	München - Glad-		Waldenbourg en	
Berlin	1 902509	bach	106738	Silésie	37192
Charlottenbourg	322766	Munster	100452	Ratibor	36994
Neukölln	262127	Oberhausen	98677	Hanau	36564
Schöneberg	175092	Wiesbade	97566	Stralsund	36396
Lichtenberg	144643	Hagen	92862	Neumünster	36173
Wilmersdorf	139406	Bonn	91410	Oppeln	35483
Spandau	95474	Buer	88668	Wandsbek	35399
Steglitz	83366	Osnabruck	85017	Herford	34835
Pankow	57923	Görlitz	80332	Allenstein	34731
Lichterfelde	47213	Bielefeld	79049	Greifswald	34374
Weissensee	45880	Remscheid	72568	†Eickel	34189
Friedenau	43833	Coblence		Mühlhausen en	
Reinickendorf	41263	(Coblentz)	71902	Thuringe	34094
Tempelhof	34363	Bottrop	71139	Düren	33992
Cöpenick	32583	Liegnitz	70337	Weissenfels	33501
Treptow	30701	Gleiwitz	69028	Nordhausen	33387
Oberschöneweide	25612	Elbing	67127	Hörde	33238
Friedrichsfelde	24399	Hindenburg		Schneidemühl	32569
Mariendorf	20699	(Zabrze)	66911	Zeit	32222
Tegel	20590	Harbourg	65933	Forst en Lusace	32216
Zehlendorf	20557	Francfort s.-O.		Paderborn	32095
Cologne (Köln)	633904	(Frankfurt)	65055	[†Voelklingen	31099]
Breslau	528260	Herne	64118	Lüdenschheid	30808
Essen	439257	Flensburg	60941	Osterfeld	30097
Francfort s.-M.		Recklinghausen	60626	Viersen	29799
(Frankfurt)	433002	Potsdam	59469	Neisse	29415
Dusseldorf	407338	Hildesheim	53499	†Rotthausen	29413
Hanovre (Han-		Trèves (Trier)	53248	Geestemunde	29402
nover)	392805	Beuthen en Silésie	53238	Stendal	29367
Dortmund	295026	Brandebourg	52972	Iserlohn	29263
Magdebourg	285856	Gladbeck	52834	Wilhelmshaven	29111
Königsberg	260895	†Recklinghausen	49422	Colberg	29021
Duisbourg	244302	Solingen	48912	Siegen	29020
Stettin	232726	Cottbus	48046	Stargard en Pom.	28629
Kiel	205330	Halberstadt	47144	Naumbourg s. S.	28545
Halle s. S.	182326	Sterkrade	46265	Höchst s. M.	28423
Altona	168729	Hamm	45756	†Wilhelmsbourg	28402
Gelsenkirchen	168557	Tilsit	43734	Köslin	28291
Cassel	162391	Witten	43713	Ohligs	28279
Elberfeld	157218	Rheydt	42821	Wattenscheid	28120
Barmen	156326	Gottingue (Göt-		Lunebourg	27579
Aix-la-Chapelle		tingen)	41246	Aschersleben	27550
(Aachen)	145748	†Wanne	40410	Schweidnitz	26982
Bochum	142760	Neuss	39819	Eberswalde	26786
Erfurt	129646	Landsberg	39752	†Langendreer	26773
Mülheim s. Ruhr	128205	[Neunkirchen (20)	38514]	Emden	26627
Créfeld	125201	Insterbourg	38340	Brieg	26414
[Sarrebruck (Saar-		Lehe	38105	Wiesdorf	26227
brücken) (20)	116793]	Guben	37987	Minden	25986
Hamborn	110102	Stolp en Pom.	37603	Quedlinbourg	25962

¹⁾ La nationalité des villes du territoire de la Sarre en [crochets] sera décidée par un plébiscite en 1935.

Wald	25883	Celle	23589	[Sulzbach (20)	22138]
Glogau	25750	†Horst-Emscher	23412	[†Dudweiler (10)	21932]
†Nowawes	25582	†Benrath	23218	Dinslaken	21815
†Zaborze	25432	Hameln	23187	†Rossberg	21530
Homberg	25103	Burg	23026	Fürstenwalde	21522
Bocholt	24934	Marbourg	23009	Hirschberg en Si-	
Rathenow	24885	†Weitmar	22840	lésie	21428
Kreuznach	24785	Mersebourg	22748	†Kray	20707
Mörs	24507	Luckenwalde	22742	†Linden-Dahlh.	20594
Velbert	24306	Eisleben	22713	Goslar	20470
Wittenberge	24257	Wittenberg	22421	Gütersloh	20194
Eschweiler	24133	Wesel	22278	Soest	20177
Fulda	23881	Grunberg en Si-		†Datteln	20002
Haspe	23597	lésie	22206		

Finances. (En marca.)

Budget 1922. (Loi du 4 août 1922.)

Budget ordinaire.

A. Administration d'exploitations.		Recettes.	Dépenses.
Domaines		98 377000	45 080276
Forêts		1406 300000	486 240000
Haras		104 872000	131 283750
Loterie		484 074700	440 238200
Banque nationale prussienne		42 340200	—
Administration monétaire		9 693 897	8 424520
Mines, usines, salines		3005 479570	2894 654570
Manufacture de porcelaine		14 324950	12 505195
Publications des lois		1 090050	928750
Journal officiel		15 742510	13 729980
Impôts et taxes		18129 940486	5414 019558
	Exploitations	23312 235363	9447 174799
B. Administration de l'État.			
Administration générale des finances (sans les impôts et taxes)		443 556154	269 093254
Diète		1 229000	42 062354
Ministère d'État		4 322960	14 769872
Ministère des finances		791 565143	1531 824496
Ministère du commerce et de l'industrie		109 300000	275 296299
Ministère de la justice		853 716000	1587 396200
Ministère de l'intérieur		1720 607677	2660 210492
Ministère de l'agriculture etc.		54 760954	251 045576
Ministère des sciences etc.		20 834476	2434 143013
Ministère de la prévoyance sociale		7 174917	168 839121
Cour des comptes		213000	7 454099
Dette publique		339913	242 582600
	Administration de l'État	4007 621143	9484 717376
	Total	27319 856506	18931 892175
Budget extraordinaire.			
A. Administration de l'État.			
Domaines		6 200000	30 007350
Forêts		9 000000	114 506000
Haras		—	22 572510
Loterie		—	1 469300
Administration monétaire		—	209575

	Recettes.	Dépenses.
Mines, usines, salines	43 294000	159 632000
Manufacture de porcelaine	—	1 569445
Publications des lois	—	62530
Journal officiel	2300 000060	2300 000000
Impôts et taxes		
	Exploitations 2358 494000	2630 028710
B. Administration de l'État.		
Administration générale des finances (sans les impôts et taxes)	10281 451000	16039 451600
Diète	—	1 000000
Ministère d'État	—	7 193000
Ministère des finances	76 352000	644 065700
Ministère du commerce et de l'industrie	—	532 495630
Ministère de la justice	13 120000	135 764000
Ministère de l'intérieur	—	532 495630
Ministère de l'agriculture etc.	—	44 128287
Ministère des sciences etc.	1 650000	251 421294
Ministère de la prévoyance sociale.	—	700 181185
Cour des comptes	—	68200
Dette publique	—	75000
	Administration de l'État 10371 973600	18488 408821
	Total 12730 467600	21118 431931
Recettes ordinaires et extraordinaires	40050 324106	
Dépenses ordinaires et extraordinaires	40050 324106	

Aperçu de la dette publique d'après le budget de 1922.

	Capital.	Accroissement et décroissement depuis 1921.
I. Dettes générales.		
Bons du Trésor portant d'intérêts	100 000000	+ 100 000000
Bons du Trésor ne portant pas d'intérêts	2000 000000	+ 2000 000000
Nouveaux emprunts	2000 000000	— 1400 000000
	Total 4100 000600	+ 700 000000

Le 31 mars 1922 de la dette consolidée 3157960050 marcs furent inscrits dans le livre des dettes inscrites de la république prussienne.

Mouvement des ports, navigation etc. 1913, v. année 1920, p. 561.

Saxe (Sachsen).

République et membre du Reich Allemand. — Constitution de la République de Saxe du 1. nov. 1920. La Diète („Landtag“) se compose de 96 députés, élus par vote universel, égal, secret et direct du peuple (représent. proport.). D'après l'article 25 de la loi fondamentale le ministère (Gesamtministerium) exerce le pouvoir suprême de l'État. — Couleurs nationales: Blanc, Vert.

Diète (Landtag).

(Élus 5 nov. 1922: 40 démocr.-soc. unis, 19 nat. allem., 19 parti popul. allem., 10 comm. 8 démocr. allem.)

Prés.: *Winkler.*

Autorités [Dresde].

Ministère.

Min.-prés. et min. des affaires étrang.: Dr. *Zeigner*. — Intérieur: le min.-prés. p. i. — Justice: . . . — Travail: *Ristau**. — Finances: *Heldt**. — Économie nation.: A. *Fellisch*. — Cultes et instruction publ.: *Fleissner*.

Représ. de la République auprès du Reich à Berlin: Dr. *Gradnauer**.

Chancellerie d'État (gérance des aff. du ministère et du min.-prés.).

Dir.: Dr. *Schulze*, dir. minist. — Cons. minist.: Dr. *Woelker*; Suppl.: Prof. Dr. *Boehm*, cons. sup. de gouv.; de *Zeuschwitz*, cons. de gouv. (suppl. jurid.); Chefs du bureau de la presse: *Albert*, Dr. *Purlitz*.

Cour suprême de justice administr. Prés.: de *Nostitz-Drzewiecki*; Présidents de sénat: Dr. F. *Hoffmann*, Dr. E. *Naundorf*; Cons.: L. *von der Decken*, Dr. K. *Meier*, Dr. G. *Mehr*, M. *Horn*, K. O. *Gäbler*, Dr. F. A. H. *Caspari*, Dr. H. *Wittmaack*, Dr. H. J. *Reichardt*, Dr. *Flemming*, Dr. *Hedrich*, Dr. *Fischer*, Dr. *Grille*.

Cour des comptes de l'État. Prés.: *Schieck*. — VPrés.: Dr. W. *Richter*; Cons.: B. W. *Klinger*, Dr. H. G. J. *Stauss*, Dr. *Schmidt*.

Archives gén. de l'État. Dir.: Dr. *Lippert*.

Chambre disciplinaire. Prés.: Dr. O. *Gallenkamp*. — Cour disciplinaire. Prés.: Dr. *Mannsfeld*, prés. sup. de tribunal. — Tribunal des conflits de juridiction. Prés.: de *Nostitz-Drzewiecki* (v. ci-dessus).

Ministères et autres autorités centrales.

Affaires étrangères. Dir. minist.: le dir. de la chanc. d'État, gén. — Cons. minist.: *Schmidt*; Suppléants: *von der Decken*, Dr. *Gottschald*, secr. de lég.

Justice. Directeurs minist.: Dr. G. *Lessing*, B. *Nitsche*, J. H. *Günther*. — Cons. minist.: Dr. H. *Kunz*, M. O. *Pröls*, *Walde*, W. E. A. *Johnson*, Dr. K. A. *Hüttner*, Dr. W. H. E. *Wulffen*, F. O. *Gebhardt*, Dr. *Schreiber*, Dr. jur. H. J. *Rauschenbach*, Dr. E. O. L. *Kittel*, Dr. *Schömborg*, Dr. J. U. *Schröder*.

Oberlandesgericht. Prés.: Dr. K. E. *Mannsfeld*. — Présidents de sénat: Dr. O. *Kormann*, Dr. M. M. D. *Mauckisch*, Dr. E. W. *Degen*, Dr. jur. R. O. *Schmidt*, F. P. *Hänichen*, Dr. G. E. *Haupt*, Dr. *Ulbricht*, Dr. *Hofmann*, Dr. *Weise*, *Neumann*, *Polster*. — Proc. gén.: R. cte *Vitzthum d'Eckstädt*.

Travail. Dir. minist.: Dr. *Dehne*, plénip. rempl. au Reichsrat. — Cons. minist.: Dr. *Lantzsch*, Prof. *Krantz*, insp. de l'industrie du pays; *Haack*, Dr. *Haenel*, Prof. Dr. *Thiele*, Dr. *Edelmann*; *Dettelbach*, cons. sup. de gouv. et de l'industrie. — 6 suppléants.

Finances. Directeurs minist.: Dr.-ing. E. *Just*, Dr. H. R. *Hedrich*, F. *Lorey*. — Capit. sup. des mines: Dr.-ing. *Fischer*. — Cons. minist. jurid.: H. *Wohrhab*, H. *Küttner*, Dr. *Krug*, Dr. bar. de *Brandenstein*, Dr. *Hörig*, Dr. *Leysner*, Dr. *Lehmann*, *Weber*. — Cons. minist. techn.: O. *Pietzsch*, *Ancke*, *Köpcke*, A. *Sorger*, *Kramer*, *Hirsch*, cons. minist. — Maître sup. des forêts: *Bernhard*. — 10 suppléants jurid. et 4 suppléants techn.

Direction de la loterie d'État. Prés.: Dr. K. *Schilling*. — Administration des mines. Dir.: *Herold*, capit. des mines. — Académie minière de Freiberg. Recteur 1922—23: Prof. Dr. *Kolbeck*. — Académie forestière de Tharandt. Recteur 1922—23: Prof. Dr. *Beck*. — Chemins de fer, postes et télégraphes, v. Allemagne.

*) Les ministres marqués d'un astérisque sont membre plénip. du Reichsrat.

Cultes et instruction publique. Directeurs minist.: Dr.-ing. A. *Böhme*, G. E. *Michel*. — Cons. minist.: Dr. *Giesing*, G. *Sieber*, Dr. E. K. *Schmidt*, Dr. *Heyn*, Dr. *Richter*, Dr. *Apelt*, Dr. *Wolf*, Dr. de *Zimmermann*, de *Seydewitz*, Dr. *Menke-Glückert*. — 10 suppléants.

Consistoire évang.-luthérien d'État. Prés.: Dr. en droit F. *Böhme*; VPrés.: D. *Ihmels*, évêque d'État. — évêque cathol. de Meissen [Bautzen]: Dr. Chr. *Schreiber*. — Consistoire cathol. Prés.: *Hartmann*.

Université de Leipzig. Recteur 1922—23: Prof. Dr. H. *Held*, cons. int. aul. — École sup. polytechn. de Dresde. Recteur 1922—23: Prof. Dr. H. *Gravelius*. — École sup. vétérin. de Dresde. Recteur 1921—24: Prof. Dr. *Ellenberger*.

Économie nationale. Directeurs minist.: Dr. de *Hübel*, Dr. *Klien*. — Cons. minist.: Dr. phil. et Dr. med. vet. h. c. *Edelmann*, prof. méd. vét. d'État; Dr. *Sala*, Dr. *Fritsche*, Dr. *Wach*, *Michael*, Dr. *Jani*, Dr. *Florey*, Dr. *Waentig*, *Mühlmann*, cons. techn.; Dr. de *Wenckstern*, cons. agricole. — 16 suppléants.

Intérieur. Directeurs minist.: Dr. *Schulze** (v. Chanc. d'État), Dr. de *Pflugk*, Dr. *Lempe*. — Cons. minist.: Dr. P. *Krische*, E. *Becker*, Dr. J. H. P. *Carlitz*, bar. de *Welck*, Dr. *Streit*, Dr. *Vollmer*, Dr. *Müller*, Dr. *Wimmer*, Dr. *Grahl*, *Jeremias*, Dr. de *Bresscius*, Dr. *Bartsch*, Dr. *Kretschmar*. — Cons. perm. Affaires médic.: Dr. *Luft*; Affaires techn. des constr.: *Bähr*. — Insp. des habitations: Dr. *Rusch*, cons. sup. de gouv. — 34 mbres suppl.

Office statist. Dir.: Dr. E. *Würzburger*, cons. int. aul.

Office gén. de santé. Prés.: Prof. Dr. *Weber*. — Chambre d'assurance contre l'incendie. Prés.: Dr. *Lotze*. — Conseil techn. Prés.: Dr. *Dehne*. — Office sup. de jaugage. Prés.: *Michael*, cons. int. de gouv. — Office d'assurance nation. Prés.: Dr. P. *Krische* (v. ci-dessus). — Office des habitations. Chef: Dr. *Vollmer* (v. ci-dessus). — Office pour la conservation des monuments nationaux. Prés.: Bar. de *Welck* (v. ci-dessus).

Autorités provinciales.

Landgerichte (tribunaux de 1^{re} instance). Présidents. Bautzen: G. R. *Köhler*. — Chemnitz: Dr. J. E. A. *Ziel*. — Dresde: Dr. O. *Gallenkamp*. — Freiberg: H. H. A. R. *d'Einsiedel*. — Leipzig: O. K. de *Weber*. — Plauen: Fr. F. L. *Struve*. — Zwickau: Dr. Fr. E. *Wagner*.

Directeurs des districts. Bautzen: de *Nostitz-Wallwitz*. — Chemnitz: Dr. *Marcus*. — Dresde: Dr. F. L. A. *Krug de Nidda et de Falkenstein*. — Leipzig: *Lange*. — Zwickau: Dr. *Morgenstern*.

Présidence de la police de Dresde. Prés.: Dr. *Thomas*.

Autorités militaires.

Comm. de la 4^e division et du 4^e district milit., en même temps comm. de pays en Saxe: *Müller*, LtG.

Corps diplomatique et Consulats.

- a) Corps dipl. Bade. Lég.: Dr. *Nieser*, Berlin (v. aussi Prusse, corps dipl.) — Bavière. E. e. et M. pl.: Dr. de *Preger*, 22/III. 21, plénip. suppl. au Reichsrat, Berlin (v. aussi Prusse, corps dipl.). — Prusse. Ch. d'aff.: *Schellen*, cons. minist., Dresde. — Wurtemberg. Lég.: *Hildenbrand*, Berlin (v. aussi Prusse, corps dipl.).
- b) Consulats (v. aussi Allemagne, corps dipl.). Amérique. É.-U. Dresde: L. G. *Dreyfuss*, C.; Leipzig: de *Soto*, C. — Argentine. Leipzig: J. *Falcato*, C.; Hamburg: CG. — Arménie. Berlin: Représ. dipl. p. i. — Autriche. Dresde: W. *Eiselt*, CG.; Chemnitz: C. *Weissenberger*, CG.; Leip-

zig: Dr. *Schoen*, CG. ad pers. et dir. du Cslt. — Bavière. Dresde: C. *Reichel*, CG.; Leipzig: A. *Thieme*, CG. — Belgique. Berlin, CG. — Bolivie. Hambourg, CG. — Brésil. Dresde: ♂ Dr. *Florence*, C.; Leipzig: V. *Varella*, C. — Bulgarie. Dresde: W. *Kaufmann*, CG.; Leipzig: F. *de Philipp*, CG. — Chili. Dresde: F. W. *Müller-Aue*, . . . ; Plauen: J. *Schrage*, C. — Chine. Berlin: la lég. chin. — Colombie. Leipzig: Dr. *Sperling*, C.; Hambourg, CG. — Costa-Rica. Dresde: I. *Traube*, C.; Leipzig: ♂ E. *Kalischer*, C. — Cuba. Hambourg, CG. — Danemark et Islande. Dresde: M. H. *Reimer*, C.; Leipzig: *Jay*, CG. — Dominicaine. Rép. Dresde: ♂ *Neubert*, C. — Équateur. — Espagne. Dresde: ♂ E. *Davis*, C.; Leipzig: W. J. *Weissel*, VC. — Esthonie. Berlin. — Finlande. Dresde: ♂ C. *de Frenckell*, C.; Leipzig: G. *de Hase*, VC. — France. Dresde et Leipzig: *Samalens*, CG. (domicile à Dresde). — Géorgie. Berlin, Ch. d'aff. — Grande-Bretagne. Leipzig: R. M. *Kohan*, C.; Chemnitz: H. *Monk*, VC. — Grèce. Dresde: J. Th. *Miller*, C.; Leipzig: P. *Papageorgiou*, CG. — Guatémala. — Haïti. Berlin. — Hongrie. Berlin, CG. — Honduras. Berlin, CG.; Leipzig: A. *Schmidt-Mammilzsch*, C. — Italie. Dresde: ♂ C. *Comolli*, C. — Japon. Leipzig: A. *Selter*, C.; Hambourg, CG. — Lettonie. Dresde: I. *Heymanns*, C.; Leipzig: *Nissen*. — Libéria. Hambourg, CG. — Lithuanie. Berlin, Ch. d'aff. — Luxembourg. Berlin, CG. — Mexique. Chemnitz: ♂ A. L. *Haase*, C.; Dresde: H. Ch. F. *Stalling*; Hambourg: L. *Montes de Oca*, CG.; Leipzig: V. *Sperling*. — Nicaragua. — Norvège. Dresde: ♂ O. *Hansen*, C.; Leipzig: E. P. *Kürsten*, C. — Panamá. Leipzig: Dr. *Lutz*, C.; Berlin. — Paraguay. Dresde: ♂ P. R. *Leitert*, C.; Leipzig: ♂ P. *de Bleichert*, C. — Pays-Bas. Dresde: ♂ P. *ten Cate de Vries*, C.; Leipzig: ♂ Ch. *de Liagres*, C.; Chemnitz: F. L. *Rambonnet*, VC. — Pérou. Dresde: ♂ P. *Paulet*, C.; Leipzig: J. *Frey*, C.; Chemnitz: ♂ *Sommerkamp*, . . . — Perse: *Ahlsvede*, CG. — Pologne. Berlin, CG. — Portugal. Dresde: ♂ *Gomes*, C.; Leipzig: ♂ M. *Kraemer*, C. — Roumanie. Dresde: T. *Dumitrescu*, C.; Leipzig: *Prager*, C.; Chemnitz: C. W. *Woehler*, C. — Russie. Berlin, Représ. de la Républ. des Sovjets. — Salvador. Hambourg, CG. — Serbes, Croates et Slovènes, Roy. des. Berlin, CG. — Siam. — Suède. Dresde: ♂ A. *Mittasch*, C.; Leipzig: E. *Naumann*, VC. — Suisse. Dresde: ♂ A. D. *Sutter*, C.; Leipzig: ♂ E. *Hirzel*, C. — Tchécoslovaquie. Chemnitz: ♂ Dr. *Duchek*, C.; Dresde: *Soupa*, CG.; Leipzig: *Schneider*, C. — Turquie. — Ukraine. Berlin, lég. — Uruguay. Berlin, CG. — Vénézuéla. Leipzig: ♂ C. W. *Rühle*. — Wurtemberg. Dresde; ♂ *Arnhold*; Leipzig: ♂ *Herfurth*.

Notice statistique.

Superficie et population.

Districts gouvernementaux.	Kil. carrés.	Population au 8 oct. 1919.			
		Du sexe		Total.	Par kil. c.
		masculin.	féminin.		
Bautzen	2470	202050	229462	431512	175
Chemnitz	2073	413133	475969	889102	430
Dresde	4337	613976	711699	1 325675	306
Leipzig	3566	573828	647875	1 221703	343
Zwickau	2547	365078	430228	795306	313
Saxe	14993	2 168065	2 495233	4 663298	311

Répartition de la population entre les divers cultes 1910 (v. l'année 1915 p. 573).

Principales villes et communes au 1er oct. 1922.

(† = communes rurales.)

Leipzig	636486	Döbeln	21728	Frankenberg	12912
Dresde (Dres- den)	587758	Werdau	19882	†Radeberg	12889
Chemnitz	303775	Pirna	19617	Grossenhain	12518
Plauen	104918	Aue	18995	Löbau	11834
Zwickau	69871	Annaberg	17289	†Radebeul	11497
Meissen	37491	Wurzen	17226	†Oberplanitz	11446
Zittau	35958	Mittweida	16771	†Niederplanitz	11217
Bautzen	34342	†Oelsnitz en V.	16004	Waldheim	11126
Freiberg	32972	†Oelsnitz	15745	Schwarzenberg	10790
Freital	27570	Hohenstein-Ernst- thal	15023	Kamenz	10586
Reichenbach	26880	Riesa	14986	Grimma	10581
Crimmitschau	25494	Limbach	14583	†Neugersdorf	10158
Glauchau	22971	†Heidenau	14471	Sebnitz	10158
Meerane	21925	Falkenstein	14117	Lichtenstein-Calln- berg	10059
		Auerbach	13827		

*Finances. (En marcs.)**Budget ordinaire pour les années 1er avril 1922 au 31 mars 1923.*

	Recettes.	Dépenses.	Excédant
Domaines et autres biens de l'État	354 372497	235 669110	118 703387
Impôts et droits	2866 313500	7 992028	2358 321472
Total A.	2720 685997	243 661138	2477 024859
Dépenses d'État gén.	15 637620	151 858091	136 220471
Conseil des ministres	1 490060	5 422432	3 932372
Justice	61 121850	186 773220	125 651370
Intérieur, travail, économie	248 207657	852 052633	603 844976
Cultes et instruction	134 775286	634 170024	499 394738
Affaires étrangères	5200	1 435131	1 429931
Finances	6 784408	83 740908	76 956500
Pensions	1 188200	59 627294	58 439094
Fonds de réserve	—	971 155407	971 155407
Total B.	469 210281	2946 235140	2477 024859
Total A. et B.	3189 896278	3189 896278	—

Budget extraordinaire pour la période financière de 1922—23.

Dépenses: 642 035566.

(Pour les détails v. l'édition allemande.)

*Dette publique au 1er janv. 1921 622 428320 marcs.***Schaumbourg-Lippe (Schaumburg-Lippe).**

République et membre du Reich Allemand. — Constitution du 24 févr. 1922. La Diète se compose de 15 députés, élus par vote universel, égal, secret et direct du peuple (représent. proport.). — Couleurs nationales: Blanc, Rouge, Bleu.

Diète.

(Élus 23 avril 1922: 8 démocr.-soc., 2 démocr., 2 parti popul. allem., 2 sans parti, 1 nation. allem.)

Prés.: *Loitsch*. — VPrés.: Dr. *Zwitzers*.

Autorités [Buckebourg].

Gouvernement etc.

K. *Wippermann*, mbrs du Reichsrat, cons. d'État; *Steinbrecher*, mbrs suppl. du Reichsrat; *Bretthauer*, *Kapmeier*, *Lorenz*, *Meier*, *Reuther*.

Consistoire. Prés.: *Türnau*. — Oberlandesgericht à Celle. — Landgericht [Buckebourg]. Prés.: Dr. jur. *Zwitzers*, gér. — Proc. sup.: Dr. cte de *Schwerin*.

Consulats [v. aussi Allemagne, corps dipl.].

Argentine. Hambourg, CG. — Autriche. Cologne. — Belgique. Cologne. — Bolivie. Hambourg, CG. — Brésil. Hambourg, CG. et C. — Colombie. Hambourg, CG. — Danemark et Islande. Cologne. — Dominicaine, Rép. Berlin (lég.). — Espagne. Celle, VC. — France. Brême. — Finlande. Hambourg, CG. — Grande-Bretagne. Hambourg, CG. — Hongrie. Cologne, CG. — Italie. Francfort s. M., CG. — Japon. Hambourg, CG. — Mexique. Brême. — Norvège. Francfort s. M. — Pays-Bas. Hanovre. — Pérou. Hambourg, CG. — Portugal. Hambourg, CG. — Salvador. Hambourg, CG. — Suède. Hanovre, CG. — Suisse. Brême. — Tchecoslovaquie. Dortmund. — Uruguay. Berlin, CG. — Vénézuéla. Hambourg, CG.

Notice statistique.

Superficie et population 1919. 340 kil. c., 46357 hab., 137 par kil. c. — Buckebourg 5630 hab., Stadthagen 6922 habitants.

Finances.

(Pour les détails v. l'édition allemande de l'Almanach.)

Budget de l'État pour l'exercice 1922.

Recettes et dépenses 31 459 085 marcs.

Dette consolidée 5 200 000 marcs à 4³/₄ et 5 %; dette flottante à 5 % (emprunt de 1922) 6 000 000 marcs.

Thuringe.

République et membre du Reich Allemand, composée des anciennes républiques de Reuss, Saxe-Weimar-Eisenach, Saxe-Meiningen, Saxe-Altenbourg, Saxe-Gotha, Schwarzbourg-Rudolstadt, Schwarzbourg-Sondershausen (loi du Reich du 30 avril 1920). — Constitution du 11 mars 1921. Le pouvoir législatif est exercé par la Diète, composée actuellement de 54 députés élus pour 3 ans par vote général, égal, direct et secret du peuple (représ. proport.). Les membres du Gouvernement (Ministère d'État) sont élus par la Diète. Les anciennes républiques thuringeoises sont censées unions communales supérieures (loi du

9 déc. 1920); elles portent le nom de Territoires („Gebiete“), leurs Gouvernements celui de Gouvernements territoriaux („Gebietsregierungen“), leurs Diètes celui de Représentations („Gebietsvertretungen“); leur travail est fin le 31 mars 1923. Les constitutions anciennes des républiques restent en vigueur comme Statuts territoriaux („Gebietssatzungen“) en tant qu'elles ne sont ou ne seront pas modifiées par les lois de la république de Thuringe. — Armes nationales: de gueules à sept étoiles d'argent; Couleurs nationales: Blanc, Rouge.

Diète.

(Élus 11 sept. 1921: 22 démocr.-soc. unis, 10 union des paysans, 9 parti popul. allem., 6 commun., 4 nation. allem., 3 démocrates.)

Prés.: *Leber*; VPrésidents: *Baum*, *Kahnt*.

Autorités [Weimar].

Gouvernement (Ministère d'État).

Prés. et min. de l'économie nat.: *Frölich* (Altenbourg), plénip. au Reichsrat. — VPrés. et min. de l'intérieur: *Hermann* (Weimar), plénip. au Reichsrat. — Finances: *E. Hartmann* (Rudolstadt), mbre suppl. du Reichsrat. — Justice: *Dr. Rittweger*. — Instruction publique: *Greil* (Géra), mbre suppl. du Reichsrat. — Cons. d'État (ministres sans portefeuille): *Rennert* (Meiningen), *Brill* (Gotha), *Bieligk* (Sondershausen).

Autres autorités etc.

Oberverwaltungsgericht (cour de justice administrative à Iéna). Prés.: *Dr. Ebsen*.

Oberlandesgericht [Iéna]. Prés.: *Dr. A. Sticking*.

Départ. des finances [Rudolstadt]. Prés.: *Dr. Schneider*.

Départ. sup. d'assurances [Gotha]. Prés.: *Dr. Langbein*, cons. int. sup. de gouv.

Départ. sup. des forêts [Weimar]. Dir. *Schubert*, cons. des forêts.

Université d'Iéna 1922—23. Recteur: *Dr. B. Bauch*, prof.

Conseil ecclés. de l'église évang. thur. [Eisenach]: *D. Reichardt*.

Office statistique [Weimar]. Chef: *Dr. J. Muller*.

Office de l'habitation et de la colonisation [Weimar]: *Frese*, insp.

Consulats [v. aussi Allemagne, corps dipl.]

Amérique, É.-U. Leipzig, C. — Argentine. Hamburg, CG. — Autriche. Leipzig, CG. — Belgique. Berlin, CG. — Bolivie. Hamburg, CG. — Brésil. Hamburg, CG. — Bulgarie. Leipzig, CG. — Chili. Hamburg, CG. — Colombie. Hamburg, CG. — Cuba. Eisenach, Agt. — Danemark et Islande. Berlin, CG. — Dominicaine, Rép. Berlin (lég.). — Espagne. Leipzig, VC. — Esthonie. Berlin. — Finlande. Berlin (lég.). — France. Leipzig, Dresde, CG. — Géorgie. Berlin. — Grande-Bretagne. Leipzig. — Grèce. Leipzig, C. — Hongrie. Berlin, CG. — Italie. Berlin, VC. — Japon. Hamburg, CG. — Libéria. Hamburg, CG. — Lithuanie. Berlin. — Luxembourg. Berlin, CG. de Belg. — Mexique. Leipzig. — Norvège. Dresde, C. — Pays-Bas. Weimar, C. — Pérou. Leipzig. — Pologne. Berlin, CG. — Portugal. Leipzig. — Roumanie. Leipzig, CG. — Salvador. Hamburg, CG. — Serbes, Croates et Slovènes, Roy. des. Berlin, CG. — Siam. Le CG. de Danemark, gén. — Suède. Halle. — Suisse. Leipzig. — Tchécoslovaquie. Nuremberg. — Uruguay. Berlin, CG. — Vénézuéla. Hamburg, CG.

Notice statistique.

Superficie et population (recensement du 8 oct. 1919).

Arrondissements urbains et paysans (10 oct. 1922).	Kilom. carrés.	Population.				
		Territoire au 1er oct. 1922.			Par k. c.	
		D u s e x e		Total. ¹⁾		
		masculin.	féminin.			
A. Arrondissements urbains.						
Altenbourg	23,11	19313	22002	41315	1790	
Apolda	19,61	10207	12499	22706	1158	
Arnstadt	40,40	9517	11056	20573	509	
Eisenach	41,79	19146	22251	41897	1125	
Géra	47,37	34521	40472	74993	1785	
Gotha	71,55	22840	25703	48543	679	
Greiz	34,96	15192	18928	34120	977	
Iéna	61,16	25923	27983	53906	882	
Weimar	377,73	175211	203723	378934	1003	
B. Arrondissements paysans.						
Altenbourg	480,58	43684	44971	88655	184	
Arnstadt	761,51	38411	41739	80150	105	
Cambourg	119,02	4426	4840	9266	78	
Eisenach	1158,99	43269	45433	88702	76	
Géra	731,63	40085	45042	85127	115	
Gotha	975,72	46497	50359	96856	99	
Greiz	380,74	22010	25288	47298	124	
Hildbourghausen	775,66	27472	30435	57907	75	
Iéna-Roda	827,48	34062	38005	72097	87	
Meiningen	877,09	44198	47649	91847	105	
Rudolstadt	577,92	29111	32890	62001	107	
Saalfeld	596,86	31554	35805	67359	113	
Schleiz	685,77	22582	25270	47857	70	
Sondershausen	807,52	33296	35759	69055	85	
Sonneberg	347,62	33498	39201	72699	209	
Weimar	1281,28	46362	50647	97009	76	
Total		11385,39	540528	593344	1133172	98

Villes ayant plus de 10000 habitants au 8 oct. 1919, territoire au 1 oct. 1922.

Géra 74993	Apolda 22706	Zeulenroda 12282
Iéna 53906	Arnstadt 20573	Rudolstadt 12172
Gotha 48543	Meiningen 16397	Pössneck 12103
Weimar 41403	Saalfeld 16060	Ilmenau 11375
Eisenach 41375	Sonneberg 15403	Schmölln 10925
Altenbourg 41315	Sondershausen 13222	Meuselwitz 10865
Greiz 34120	Zella-Mehlis 12358	Eisenberg 10037

Finances.

Budget pour l'année 1921.

	Etat	Recettes	Dépenses
Budget ordinaire		206 334360	671 741782
„ extraordinaire		—	59 208464
		206 334360	126 685026

¹⁾ Y inclus les prisonniers de guerre et les Polonais et Russes internés.

	Pays.	Recettes	Dépenses
Budget ordinaire		469 653200	671 741782
„ extraordinaire		4 188847	41 047359
		473 842047	712 789141
		Total 680 176407	712 789141
		Déficit 159 297812	

Territoire de Géra-Greiz.

Ancien „Volksstaat Reuss“, territoire del a République de Thuringe depuis le 1er mai 1920. — Les anciennes principautés de Reuss branche aînée et branche cadette furent proclamées républiques le 10 nov. 1918 et réunies en un seul État le „Volksstaat Reuss“ en vertu de la loi du 4 avril 1919. Constitution par la même loi. La Représentation du territoire se compose de 18 députés.

Représentation du territoire.

Élus 12 mars 1921: 8 soc. indép., 4 démocr., 3 démocr.-soc., 2 nation. allem., 1 parti pop. allem.)

Prés.: *Leven*. — VPrés.: Dr. *Seyfferth*.

Gouvernement territorial [Géra].

Chef du territoire: H. *Drechsler*, cons. d'État; Suppl.: *Lang*, cons. de gouv. Compétence: l'administr. des biens et finances. Dir. minist.: Dr. *Gräter*. Oberlandesgericht (tribunal sup.) à Iéna. Landgericht à Géra. Prés.:; Rempl.: *Stephanus*, dir. de tribunal; Proc. sup.: Dr. *Gleissner*.

Notice statistique.

Superficie, population et villes 1919, v. p. 679.

Finances. (V. année 1921, p. 580.)

Territoire de Saxe-Altenbourg.

Ancienne République, territoire de la République de Thuringe depuis le 30 avril 1920. — Constitution du 27 mars 1919. La Représentation du territoire se compose de 18 membres.

Représentation du territoire.

(11 démocr.-soc., 4 démocr., 3 nation. allem.)

Prés.: *Wunderlich*. — VPrés.: *Achilles*.

Gouvernement territorial (Ministère d'État) [Altenbourg].

Chef du territoire: *Metzschke*, cons. d'État. Banque d'État. Dir. en chef: *Seifert*, cons. int. de gouv. Commission gén. Prés.: *Büchel*, cons. d'État. Oberlandesgericht (tribunal sup.) à Iéna. — Landgericht [Altenbourg]. Prés.: Dr. *Schreck*. — Proc. sup.: Dr. *Friedländer*.

Notice statistique.

Superficie, population et villes 1919, v. p. 679.

Budget pour les années financières 1920—21 (v. année 1921, p. 501).

Territoire de Saxe-Gotha.

Ancienne République, territoire de la République de Thuringe depuis le 30 avril 1920. — Constitution provis. du 24 déc. 1919. Le Gouvernement se compose de 1 chef du territoire; la Représentation du Territoire de 15 (autrefois 19) députés.

Représentation du territoire.

(Élus 6 mars 1921: 5 commun., 4 union d'agric., 2 part. pop. allem., 1 démocr., 1 nation. allem., 1 démocr.-soc., 1 démocr.-soc. indép.)

Prés.: *Görlach* — VPrés.: Dr. *Pfeffer*.

Gouvernement territorial [Gotha].

Chef du territoire: *Liebelrau*, premier bourgmestre en retr.

Départ. I (Affaires gén., règlement des affaires de l'ancienne maison ducale, archives). Chef: *Muther*, cons. d'État. — Départ. IV (Finances, forêts).

Chef: *Muther* (v. ci-dessus); *Schaber*, cons. sup. des forêts; *Reinhold*, cons. de gouv. et des constr.; Dr. *Poser*, assess. de gouv.

Autres autorités.

Oberlandesgericht (tribunal sup.) à Iéna. — Landgericht (trib. de 1^{re} inst.) à Gotha. Prés.: *Immler*, cons. int. sup. de just. — Proc. sup.: *Spatz*.

Bibliothèque. Dir.: Prof. Dr. A. *Krüger*. — Cabinet des médailles. Dir.: Prof. Dr. *Pick*, cons. int. de la cour. — Musée. Dir.: Dr. K. *Purgold*, cons. int. de gouv. — Archives: Dr. W. *Schmidt-Ewald*.

Notice statistique.

Superficie, population et villes 1919, v. p. 679.

Finances 1921—22.

Recettes 53 682426, dépenses 77 613031 marcs.

Dettes (1^{er} avril 1921). Passif: 31 116911 marcs, actif: 64 241811 marcs (y inclus la propriété foncière); excédant de l'actif: 33 124900 marcs.

Territoire de Saxe-Meiningen.

Autrefois République. Territoire de la République de Thuringe depuis le 1^{er} mai 1920. — Constitution du 15 nov. 1918. La Représentation du territoire se compose de 20 députés.

Représentation du territoire.

(Élus 15 mars 1919; 11 démocr.-soc., 4 ligue des paysans, 3 démocr. allem., 1 soc. indép., 1 nation. allem.)

Prés.: *Wehder*. — VPrésidents: *Nenner*, *Fischer*.

Gouvernement territorial [Meiningen].

Chef du territoire: L. bar. de *Türcke*, cons. int. d'État.

Autres autorités.

Oberlandesgericht à Iéna. — Landgericht à Meiningen. Prés.: Dr. jur. Ed. *Fritze*, cons. int. de just.; Procureur sup.: H. *Bernhardt*, cons. int. de just. — Le cercle de Saalfeld ressortit au Landgericht à Rudolstadt, v. Schwarzbourg-Rudolstadt.

Notice statistique.

Superficie, population et villes 1919, v. p. 679.

Finances 1920. (En marcs.) (V. année 1921, p. 582.)

Dette publique au 31 déc. 1919. Passif 12 684 092 marcs.

Territoire de Saxe-Weimar-Eisenach.

Autrefois République. Territoire de la République de Thuringe depuis le 30 avril 1920. — Constitution du 19 mai 1919. La Représentation du territoire se compose de 24 députés.

Le Gouvernement est représenté par le chef du territoire.

Représentation du territoire.

(Élus 9 mars 1919: 10 démocr.-soc., 6 démocr., 5 nation. allem., 2 soc. indépend., 1 part. popul. allem.)

Prés.: H. *Leber*. — VPrésidents: O. *Matthes*, W. *Faber*.

Gouvernement territorial [Weimar].

Chef du territoire: A. *Baudert*, min. d'État.

Finances. Ch.: Le chef du territoire. — Cons. rapp.: J. *Schrammen*, dir. sup. des constr.; F. *Frede*, cons. int. sup. des fin.; Dr. F. *Moszeik*, E. *Zaubitzer*, A. *Peuckert*, H. *Schmid-Burgk*, K. *Dittmar*, H. *Lehmann*, Dr. *Rinck*, O. *Reinhardt*, cons. sup. de gouv.; Comptabilité: *Deisseroth*, cons. des fin.

Autres autorités.

Oberlandesgericht [Jéna]. — Landgericht [Eisenach]. Prés.: *Kühn*, cons. int. sup. de justice; Proc. gén.: Dr. *Elling*. — Landgericht [Weimar]. Prés.: *Blüher*, cons. int. sup. de justice; Proc. gén.: *Friderici*.

Notice statistique.

Superficie, population et villes 1919, v. p. 679.

Finances. (V. année 1921, p. 584.)

La dette publique en 1914 est évaluée à 1 672 620 marcs.

Territoire de Schwarzbourg-Rudolstadt.

Ancienne république, territoire de la république de Thuringe depuis le 30 avril 1920. — Constitution du 19 mai 1919. La Représentation du territoire se compose de 10 députés.

Représentation du territoire.

(Élus 16 mars 1919: 6 démocr.-soc., 2 démocr., 1 cultiv., 1 part. popul. allem.)

Prés.: *Leder*. — Rempl.: *Hartmann*.

Gouvernement territorial [Rudolstadt].

Chef du territoire: R. *Werner*, cons. int. d'État.

Autres autorités.

Oberlandesgericht à Iéna. — Landgericht à Rudolstadt. Prés.: B. *Becker*; Proc. gén.:

Notice statistique.

Superficie, population et villes 1919, v. p. 679.

Finances. (V. année 1921, p. 584.)

Territoire de Schwarzbourg-Sondershausen.

Ancienne république, territoire de la république de Thuringe depuis le 30 avril 1920. — Constitution du 1er avril 1919. La Représentation du territoire se compose de 10 députés, pour 3 ans.

Représentation du territoire.

(Élus . . . 1919: 6 soc. indép., 2 démocr., 2 natlon. allem.)

Prés.: *Stang*. — VPrés.: *Dr. Renger*.

Gouvernement territorial [Sondershausen].

Chef du territoire: *Tölle*, dir. minist.; Suppl: *Dr. Heicke*, cons. de gouv.

Autres autorités.

Oberlandesgericht à Naumbourg. — Landgericht à Erfurt pour le cercle de Sondershausen et à Gotha pour le cercle d'Arnstadt.

Notice statistique.

Superficie, population et villes 1919, v. p. 679.

Finances. (V. année 1921, p. 585.)

Dette (1er avril 1921): 6522610 marcs.

W a l d e c k (Waldeck).

République et membre du Reich Allemand. — Constitution provisoire du 15 avril 1919. La Diète se compose de 17 députés, élus par vote universel, égal, secret et direct du peuple (représent. proport.). L'administration intérieure a été transmise à la Prusse le 1er janv. 1868. — Couleurs nationales: Noir, Rouge, Jaune.

Diète.

(Élus en 1922: 9 union électorale de Waldeck, 4 démocr.-soc., 2 démocr., 1 soc. indép., 1 union d'agric.)

Prés.: *Waldschmidt*. — VPrés.: *Kramer*.

Gouvernement [Arolsen].

Direction pruss. du pays: *Dr. Schmieding*.

Chambre des domaines. Prés.: *Dihle*.

Consistoire. Prés.; *Dihle*.

Consulats [v. aussi Allemagne, corps dipl.]

Argentine. Hambourg, CG.; VC. à Hildesheim. — Autriche. Cologne, CG.; Dortmund. — Colombie. Hambourg, CG. — Espagne. Cologne, CG. — Mexique. Francfort s. M. — Norvège. Francfort s. M., CG. — Pays-Bas. Cassel; Hanovre. — Suisse. Brême. — Turquie. Francfort s. M., CG. — Vénézuéla. Hambourg, CG.

Notice statistique.

Superficie et population 1919: 1055 kil. c., 55999 hab., 53 pour 1 kil. c. (sans le district de Pymont cédé à la Prusse en 1922 d'après un plébiscite).

Villes. Corbach 4993, Wildungen 4614, Arolsen 2222 habitants.

Finances.

Budget pour la période financière 1922.

Recettes ainsi que dépenses: 2142116 marcs.

Dette publique à 3½ % au 1er juillet 1921: 1016100 marcs.

Wurtemberg (Württemberg).

République populaire (Volkstaat) et membre du Reich Allemand. — Constitution du 25 sept. 1919. La Diète exerce le pouvoir législatif, institue le pouvoir exécutif et veille à l'exécution des lois. Elle se compose de 101 députés (1 par 25000 habitants), élus pour 4 ans par vote universel, égal, secret et direct du peuple d'après les règles de la représentation proportionnelle. Le pouvoir exécutif (gouvernement) est transféré par la Diète au Ministère d'État; le min.-prés. porte le titre de „Président d'État“. — Armes nationales (1922): Ecusson à 4 champs, le 1er et le 4e chargés de 3 ramures de cerf noires couchées sur fond or, le 2e et le 3e traversés chacun de 4 bandes horizontales (2 noires, 2 rouges). 2 cerfs d'or (non obligatoires) supportent l'écusson. Couleurs nationales: Noir, Rouge.

Diète.

(Élus 6 juin 1920: 28 parti bourgeois et ligue des paysans [parti nat. allem.], 23 parti du centre, 27 démocr.-soc., 15 démocr. allem., 4 communistes, 4 parti popul. allem.).

Prés.: *Walter*. — 1er VPrés.: Dr. *Jonathan Roth*; 2e VPrés.: *Pflüger*. — Dir. de la chanc.: Dr. *Eisenmann*, cons. de gouv.

Cour de justice d'État. Prés.: le min. d'État en retr. *Mandry*, Exc., et 14 mbres.

Autorités [Stuttgart].

Ministère d'État.

Prés. d'État et min.-prés.: Dr. *Hieber*, en même temps min. des cultes et de l'Instruction publ., plénip. au Reichsrat. — Mbres: les ministres, savoir: Justice: *Bolz*, plénip., suppl. au Reichsrat. — Intérieur: *Graf*, plénip. au Reichsrat. — Finances: Dr. *Schall*, plénip. au Reichsrat. — Travail et ravitaillement gén.: *Keil*, plénip. au Reichsrat. — Cons. permanents: *Rau*, Dr. *Hegelmaier*, cons. d'État act. — Dir. minist.: *Erlenmeyer*, cons. sup. de gouv.; *Closs*. — Cons. de gouv.: *Wendel*, dir. de la chanc.; *Dieterich*.

Tribunal des conflits de juridiction. Prés.: *de Kern*, cons. d'État act., Exc., et 6 mbres.

Cour de justice admin. Chef: *de Kern* (v. ci-dessus), et 6 mbres.

Cour disciplinaire. Chef: . . . , et 8 mbres.

Archives de l'État. Dir.: Dr. *de Schneider*.

Départements minist. et autres autorités centrales.

Justice. Dir. minist.: *Letzger*. — Cons. minist.: *Roth*, *Bucher*, *Heintzeler*. — Cons. sup. de gouv.: *Hörner*, Dr. *Hezel*, *Beyerle*, dir. de la chanc.

Oberlandesgericht à Stuttgart. Prés.: *Mandry*, min. d'État en retr., Exc.; Présidents de sénat: *de Grundler*, *Boscher*, *Hess*; Proc. gén.: *Röcker*.

Intérieur. Dir. minist.: *de Haag*, prés.; Dr. *Bechtle*, en même temps prés. de l'office d'État. — Rapp. gén.: Dr. med. *de Scheurlen*, prés. de l'office médic.; Dr. *Michel*, Dr. *Neuschler*, *Spindler*, Dr. *Hofacker*; Dr. *de Ostertag*, prés. de l'office vétérin.; *Knapp*; *Neuffer*, dir. de la chanc.; Dr. *Held* (en fonction au ministère du ravitaillement), *Scholl*, cons. minist.; *Schmidt*, Dr. *Kiefer*, cons. sup. de gouv.; Autres rapp.: *Rössler*, Dr. *Mayer*, rapp. vétérin., cons. sup. de gouv.; Dr. *Camerer*, Dr. *Gnant*, cons. sup. méd.

Constructions. Chef: *de Scheurlen*, prés. — Eaux publ.: *Gross*, cons. sup. des constr. — Insp. gén. des habitations: *Daser*, cons. des constr. — Eaux et chaussées. Chef: *de Leibbrand*, prés. — Admin. sup. des mines. Dir.: *de Haag* (v. ci-dessus). — Corps de gendarmerie. Comm.: *Schmetzer*, lt.-col. — Institution des assurances des bâtiments contre l'incendie. Chef: *de Scheurlen* (v. ci-dessus). — Direction centrale de la bienfaisance. Prés.: *de Kern* (v. ci-dessus). — Office de police. Chef: *Klaiber*, cons. sup. de gouv.

Cultes et instruction publique. Dir. minist.: Dr.-ing. *de Bülz*. — Cons.

- minist.: *Meuding*, Dr. *Buhl*, *Bracher*, *Frey*. — Cons. sup. de gouv.: *Bauer*. — Cons. de gouv.: *Schanz*, Dr. *Vollmer*. — Dir. de la chanc.: Dr. *Buhl* (v. ci-dessus). — Section minist. des écoles sup. Prés.: Dr. *Herzog*. — Sect. minist. des écoles professionnelles. Prés.: *de Jehle*.
 Consistoire évang. Prés.: Dr. *de Zeller*, Exc. — Conseil scol. sup. évang. Prés.: Dr. *Reinöhl*. — Conseil ecclés. et scol. sup. cath. Prés.: Dr. *Spitznagel*. — Autorité sup. du culte israélite. Prés.: Dr.-ing. *de Bälz*, prés. (v. ci-dessus).
 Université de Tubingue. Recteur 1922—23: Prof. Dr. *Rohr*; Chanc.: Prof. Dr. *de Ruemelin*, cons. d'État. — École sup. polytechn. de Stuttgart. Recteur 1922—23: Prof. Dr. *Maier*. — École sup. d'agriculture à Hohenheim. Recteur 1922—23: Prof. Dr. *Wacker*.
 Finances. Dir. minist.: *de Gross*. — Cons. minist.: *Linder*, Dr. *Fischer*, Dr. *Dehlinger*, *Müller*, *Seeger*. — Cons. sup. de gouv.: *Föll*, Dr. *Lindemayer*. — Cons. de gouv.: *Häussermann*, *Bäuerte*. — Dir. de la chanc.: *Seeger*, cons. sup. de gouv. (v. ci-dessus).
 Section des constructions du min. des fin. Prés.: *Bach*, cons. minist. — Direction des forêts (section minist.): Dr. *Wagner*, prés. (v. ci-dessus).
 Chambre sup. des comptes. Chef: *de Bothner*, prés., en même temps chef de l'admin. de la Caisse de l'État et de l'admin. de la Dette publique.
 Office statistique. Prés.: Dr. *Losch*.
 Travail. Dir. minist.: *Rau*, cons. d'État act. (v. min. d'État). — Cons. minist.: *Schmuker*, *Staiger*, *Krack*; Cons. sup. de gouv.: *Külin*, Dr. *Kümmerlen*; Cons. de gouv.: *Mattutat*, *Thomass*, *Pflüger*.
 Bureau central d'industrie. Prés.: *de Jehle*. — Office central des assurances. Prés.: *de Pfeiderer*. — Office de surveillance des industries et du commerce. Chef: *Gros*, cons. sup. de gouv. — Office du travail: *Gehring*, cons. de gouv. — Office central des combustibles. Prés.: *Pflüger*, cons. de gouv. — Office arbitral. Prés.: *Beckmann*, architecte. — Office central d'habillement. Chef: *Beutler*, Oberamtmann.
 Ravitaillement général. Dir. minist.: *Rau*, cons. act. d'État (v. ministère d'État). — Cons. minist.: Dr. *Held* (v. ministère de l'intérieur), Dr. *Springer*. — Bureau central d'agriculture. Prés.: *de Sting*. — Direction des forêts de corporations. Prés.: Dr. *Wagner*. — Bureau central des prix. Prés.: Dr. *Trüdinger*, cons. sup. de gouv.
 Postes (Reichspostministerium), v. Allemagne, Ministères.

Autorités provinciales.

- Présidents des cercles. Neckar [Ludwigsbourg]: *de Widmann*. — Forêt-Noire [Reutlingen]: *de Nickel*. — Jaxt [Ellwangen]: *Fezer*. — Danube [Ulm]: *de Dreher*.
 Surintendants gén. et prélats évangél. Reutlingen: D. *Schöll*. — Ludwigsbourg: Dr. *Holzinger*. — Heilbronn: Dr. *Dopffel*. — Ulm: Dr. *de Planck*.
 évêque cathol. à Rottenbourg: Dr. P. W. *de Keppeler*, Exc.

Reichswehr.

Comm. du pays: W. *Reinhardt*, LtG.

Consulats [v. aussi Allemagne, corps dipl.].

- Amérique, É.-U. — Argentine. — Autriche. — Bavière. Lég.: Dr. E. *Tischer*, E. e. et M. pl., . . 22. — Belgique. Francfort s. M. — Bolivie. Hambourg. — Brésil. Hambourg, CG. — Chili. — Colombie. Hambourg, CG. — Costa-Rica. — Cuba. — Danemark et Islande. — Espagne. — France. Stuttgart, CG. — Grande-Bretagne. — Grèce. Stuttgart, CG. — Hongrie. Munich. — Italie. — Japon. Hambourg, CG. — Libéria. Hambourg, CG. — Mexique. Nuremberg. — Norvège. — Paraguay. Stuttgart-Degerloch. — Pays-Bas. — Pérou. — Pologne. Munich, CG. — Portugal. — Salvador. Hambourg, CG. — Suède. — Suisse. — Tchécoslovaquie. Munich.

Notice statistique.
Superficie et population.

Cercles.	Kilom. carrés.	Population au 8 oct. 1919.			
		Du sexe		Total.	Par kil. c.
		masculin.	féminin.		
Neckar	3330	441877	487971	929848	276
Forêt-Noire	4776	273625	309591	583216	122
Jaxt	5141	200055	220581	420636	82
Danube	6261	279587	305486	585073	94

Royaume | 19507 | 1 195144 | 1 323629 || 2 518773 | 129

Répartition de la population d'après les cultes 1910, v. l'année 1915, p. 601.

Villes et communes (†) ayant plus de 10000 habitants 1919.

Stuttgart	309197	Gmünd	20284	Aalen	11978
Ulm	56020	Heidenheim	18408	Schramberg	11440
Heilbronn	44012	Schweningen	17174	Ebingen	11167
Esslingen	37814	Ravensbourg	16775	Böckingen†	11042
Reutlingen	28891	Feuerbach	16729	Rottweil	10445
Ludwigsbourg	23303	Tuttlingen	15718	Friedrichshafen	10302
Göppingen	21628	Zuffenhausen	14480	Kirchheim	10047
Tubingen	20481	Geislingen	13516		

Finances. (En marcs.)

Budget pour la période financière du 1er avril 1922 au 31 mars 1923.

(Projet de loi.)

Recettes.	Recettes brutes.	Frais de per- ception et d'exploitation.	Recettes nettes.
Biens de l'État	852 002000	4 025000	847 977000
Impôts	677 588085	255 481000	422 107085
	Total 1529 590085	259 506000	1270 084085
Dépenses.	Dépenses brutes.	Recettes de l'administration.	Dépenses nettes.
Diète	4 281560	6000	4 275560
Ministère et Cour de justice administr.	4 737400	—	4 737400
Justice	185 630400	22 499500	163 130900
Intérieur	331 972282	108 418200	222 954082
Travail et ravitaillement	83 106156	23 340370	59 765786
Cultes et instruction	673 380884	70 687724	602 693160
Finances	135 545750	320000	135 225750
Dettes publiques	50 881500	13 549800	37 331700
Intérêts pour bons du trésor	1 000000	—	1 000000
Rentes et indemnités	4 673584	—	4 673584
Pensions	116 884500	—	116 884500
Contribution à la caisse de pensions	1 400000	—	1 400000
Fonds disponibles	200000	—	200000
Compensation de la liste civile	7 710000	106887	7 603113
Contributions aux salaires	680 000000	—	680 000000
	Total 2280 804016	238 928481	2041 875535
			Déficit 771 791450

Dettes publiques au 1er avril 1922: à 3 % 14 961000, 3½ % 437 182100, 3¾ % 9 745300, 4 % 360 166900, 4¼ % 3 500000, 4½ % 40 000000; total 865 555300 marcs.

Sarre, Territoire de la.

En vertu de l'article 49 du traité de Versailles l'Allemagne a renoncé au gouvernement du territoire du Bassin de la Sarre en faveur de la Société des Nations, considérée comme fidéicommissaire. A l'expiration d'un délai de 15 ans la population du territoire sera appelée à faire connaître sa volonté au sujet de la souveraineté, sous laquelle elle désire être placée. Le Gouvernement du territoire est confié à une Commission représentant la Société des Nations, composée de 5 membres nommés pour 1 an par le Conseil de la Société des Nations (1 mbr français, 1 mbr non franç., originaire et habitant du territoire, et 3 mbrs ressortissant à 3 pays autres que la France et l'Allemagne).

Conseil d'État.

(Élus en juin 1922: 16 parti du centre, 5 démocr.-soc., 4 libéraux, 2 commun., 2 démocr. allem., 2 parti des propriétaires fonciers.)

Prés.: *Kossmann*, cons. sup. de gov.

Autorités [Sarrebruck].

Membres du gouvernement.

Prés.: *Rault*, cons. d'État (Franç.) — Autres membres: *Land* (Sarrois), *Comm. Lambert* (Belge), *cte Moltke-Hvitfeldt* (Danois), *R. D. Waugh* (Canadien brit.). Secr. gén.: *Morize*.

Consulats.

Amérique, É.-U. Nancy. — Argentine. Paris, CG. — Belgique. Strasbourg. — Bolivie. Paris, CG. — Brésil. Strasbourg, VC. — Chili. Paris, CG. — Chine. Paris. — Colombie. Paris, CG. — Cuba. Paris, CG. — Danemark et Islande. Paris, CG. — Dominicaine. Rép. Paris. — Équateur. Paris, CG. — Finlande. Paris, CG. — Grande-Bretagne. Cologne, CG. — Grèce. Paris. — Guatémala. Paris, CG. — Haïti. Paris, CG. — Italie. Strasbourg. — Japon. Lyon, CG. — Libéria. Paris. — Mexique. Paris, CG. — Nicaragua. Paris. — Norvège. Paris. — Panamá. Paris. — Paraguay. Paris. — Pays-Bas. Luxembourg, CG. — Pérou. Paris, CG. — Perse. Paris, CG. — Pologne. Strasbourg. — Portugal. Paris, CG. — Roumanie. Paris, CG. — Suède. Paris. — Suisse. Nancy. — Tchécoslovaquie. Paris, CG. — Uruguay. Paris, CG. — Vénézuéla. Paris, CG.

Notice statistique.

Superficie et Population 1922.

	Kil. c.	Population			
		mascul.	fémin.	total.	
Partie prussienne	1484	?	?	627721	423
Partie bavaroise	440	42247	43751	90627	206
	1924	?	?	718348	374

Villes. Sarrebruck (Saarbrücken) 116793, Neunkirchen 39514, Völklingen 31090, Sulzbach 22138, Saint-Ingbert 19569, Sarrelouis (Saarlouis) 14836 hab.

Amérique Centrale, États-Unis de l'.

En reprenant l'idée d'une alliance (Union de l'Amérique Centrale) les représentants des républiques de Guatémala, Honduras, Costa-Rica, Nicaragua et Salvador s'assemblèrent à Guatémala le 29 déc. 1920 pour réorganiser une „confederación“. Le traité d'union fut dressé à San José de Costa-Rica le 18 janv 1921 (représentations diplom. et consul. en commun, unification des monnaies, poids et mesures, de même des tarifs de douanes et de l'instruction, des constitutions et des lois). Le 10 sept. 1921 les États de Guatémala

Honduras et Salvador signèrent le traité d'alliance, tandis que le Costa-Rica et Nicaragua s'en sont encore abstenus. Congrès des 5 États à Washington en déc. 1922. Traité de paix et d'amitié en févr. 1923.

Amérique, États-Unis (United States of America).

Union de 48 États (républiques), 1 district fédéral et 2 territoires (dont 1 n'est pas encore représenté à la Chaire des Représentants) indépendante (de la Grande-Bretagne) depuis le 4 juill. 1776. — Constitution du 17 sept. 1787, révisée en dernier lieu 30 mars 1870. Le Sénat se compose de 96 représentants des États (2 pour chaque État, élus par les assemblées législatives pour 6 ans et renouvelables par tiers tous les 2 ans. Les sénateurs doivent avoir l'âge de 30 ans et être citoyens des États-Unis depuis 9 ans. La Chambre des Représentants est composée de 435 membres (représentants de la nation), élus pour 2 ans pour chaque État séparément et par vote général et direct. Ils doivent être âgés de 25 ans et citoyens depuis 7 ans. Les territoires sont représentés à la Chambre des représentants seulement par des délégués sans droit de suffrage. Le Président est élu pour 4 ans par le suffrage à deux degrés. Dans chaque État le nombre des électeurs, élus à leur tour directement, est égal à la totalité des sénateurs et des représentants que l'État a le droit d'envoyer au congrès. — Pavillon de guerre et de commerce: Treize bandes horizontales alternativement Rouge et Blanche (le Rouge en haut et en bas); près de la hampe rectangle bleu, occupant les 7 bandes supérieures, chargé de 48 étoiles blanches.

Pouvoir exécutif.

37e Prés. des États-Unis (4 mars 1921—25) [Washington, DC., The White House]: Warren G. *Harding*. — Secr.: G. B. *Christian jr.*; Executive Clerk: R. *Forster*; Chief Clerk: J. C. *Welliver*.
VPrés.: Calvin *Coolidge*.

67e Congrès (1921—1923).

Sénat (53 républic., 42 démocr., 1 colon.) Prés.: C. *Coolidge*. — Secr.: George A. *Sanderson*. — Secr. assist.: H. M. *Rose*. — Sergeant-at-arms: D. S. *Barry*. — Chapelain: Rev. J. J. *Muir*.
Chambre des représentants (élus en nov. 1922: 225 républic., 207 démocr., 1 soc., 1 colon., 1 indép.). Pouvoir législatif. Speaker: F. H. *Gillet*; Clerk de la Chambre: Wm T. *Page*. — Sergeant-at-arms: J. G. *Rodgers*; Chapelain: Rev. J. S. *Montgomery*.

Autorités [Washington, D. C.]

Cabinet.

Secres. Secr. d'état (min. des aff. étrang.): Charles Evans *Hughes*. — Secr. de la trésorerie: A. W. *Mellon*. — Guerre: John W. *Weeks*. — Attorney Gen. (Chef du dép. de la justice): H. M. *Daugherty*. — Maître gén. des postes: H. *New*. — Marine: Edwin *Denby*. — Intérieur: H. *Work*. — Agriculture: H. C. *Wallace*. — Commerce: Herbert C. *Hoover*. — Travail: James J. *Davis*.

Cours de justice des États-Unis.

Cour suprême (Supreme Court). Prés. (Chief Justice): Wm H. *Taft*. — Mbres (Justices): J. *McKenna*, O. W. *Holmes*, W. R. *Day*, W. *Van Devanter*, M. *Pitney*, J. C. *McReynolds*, L. D. *Brandeis*, J. H. *Clarke*. — Clerk: W. R. *Stansbury*.
Cour des griefs (Court of Claims). Juge prés. (Chief Justice): E. K. *Campbell*. — Juges: F. W. *Booth*, G. E. *Downey*, J. *Hay*, S. J. *Graham*.
Cour d'appel en matières douan. (Court of Customs Appeals). Prés.: M. *De Vries*; Juges: J. F. *Smith*, O. M. *Barber*, G. E. *Martin*. — Clerk: A. B. *Shelton*.
Cours d'appel. (Circuit Courts of Appeals). Juges supérieurs (Justices) et

juges de cercle. 1. Maine, Massachusetts, New Hampshire, Rhode Island et Porto-Rico. Juge: O. W. *Holmes*; Juge de cercle: G. *Hutchins Bingham*, C. F. *Johnson*, G. W. *Anderson*. — 2. Connecticut, New York [Nord, Sud, Est, Ouest], Vermont. Juge: L. D. *Brandeis*; Juge de cercle: H. G. *Ward*, H. W. *Rogers*, C. M. *Hough*, M. T. *Manton*, J. M. *Mayer*. — 3. Delaware, New Jersey, Pensylvanie [Est, Centre, Ouest]. Juge: M. *Pitney*; Juge de cercle: J. *Buffington*, J. W. *Davis*, V. B. *Woolley*. — 4. Maryland, Caroline du Nord [Est et Ouest], Caroline du Sud, Virginie [Est et Ouest], Virginie de l'Ouest [Nord et Sud]. Juge sup.: *Taft*; Juge de cercle: M. A. *Knapp*, C. A. *Woods*, L. W. *Davis*. — 5. Alabama [Nord et Centre, Sud], Floride [Nord et Sud], Géorgie [Nord et Sud], Louisiane [Est et Ouest], Mississippi [Nord et Sud], Texas [Nord, Est, Ouest et Sud]. Juge: J. C. *Mc Reynolds*; Juge de cercle: R. W. *Walker*, N. P. *Bryan*, Al. C. *King*. — 6. Kentucky [Est et Ouest], Michigan [Est et Ouest], Ohio [Nord et Sud], Tennessee [Est, Centre et Ouest]. Juge: W. R. *Day*; Juge de cercle: L. E. *Knappen*, A. C. *Denison*, M. H. *Donahue*. — 7. Illinois [Nord, Sud et Est], Indiana, Wisconsin [Est et Ouest]. Juge: J. H. *Clarke*; Juge de cercle: P. F. E. *Baker*, G. T. *Page*, J. W. *Mack*, S. *Alschuler*, E. A. *Evans*. — 8. Arkansas [Est et Ouest], Colorado, Iowa [Nord et Sud], Kansas, Minnesota, Missouri [Est et Ouest], Nébraska, Nouv.-Mexique, Dakota du Nord et Dakota du Sud, Oklahoma [Est et Ouest]; Utah, Wyoming. Juge: W. *Van Devanter*; Juge de cercle: W. H. *Sanborn*, J. E. *Carland*, K. *Stone*, Wm *Skenyon*, R. E. *Lewis*. — 9. Arizona, Californie [Nord et Sud], Idaho, Montana, Néveda, Orégon, Washington [Est et Ouest], Alaska, Hawaï. Juge: J. *McKenna*; Juge de cercle: W. B. *Gilbert*, E. M. *Ross*, W. W. *Morrow*, W. H. *Hunt*.

Cours de district (District Courts). Chaque État en a 1 au moins; les grands États en ont 2 ou 3. De plus il y a pour chaque territoire une autorité judiciaire fédérale, composée d'un juge sup., 2 (ou plus) juges adjoints, 1 procureur et 1 maréchal des États-Unis.

Départements administratifs etc.

Département d'État. Secr. d'État: C. E. *Hughes*. — Sous-secr.: W. *Philips*. — Secres assistants: L. *Harrison*, A. A. *Adee*, R. W. *Bliss*. — Dir. du service consulaire: W. J. *Carr*. — Solicitor pour le Département d'État: F. K. *Nielsen*; Chief Clerk: B. G. *Davis*. — Chefs de divisions. Affaires de l'Amérique latine: Fr. *White*; Mexique: M. E. *Hanna*, gér.; Affaires de l'Extrême-Orient: J. V. A. *MacMurray*; Affaires de l'Orient rapproché: A. W. *Dulles*; Affaires de l'Europe Occid.: W. R. *Castle*, jr. — Russie: De Witt C. *Poole*. — Publications: G. *Hunt*. — Contrôle des passeports: Ph. *Adams*. — Information courante: H. *Suydam*. — Information polit. et économ.: Pr. B. *Gilbert*. — Chefs de bureau. Bureau diplom.: W. E. *Stewart*, gér.; Bureau consul.: H. C. *Hengstler*; Personnel: M. M. *Shand*; Indexes et archives: D. A. *Salmon*; Droit civil: Ph. *Adams*; Comptabilité: Wm *McNeir*. — Bureau des passeports: J. *Pr. Doughten*, gér.; Traducteurs: J. S. *Martin* jr., W. *Stevens*.

Consuls généraux „at large“ (insp. des consulats). Asie Orient., inclus Straits Settlements, Australie, Océanie et les îles de Pacifique: C. C. *Eberhardt*; Amérique du Sud et Centrale, Inde Occidentale et Curaçao: R. *Frazer* jr.; Europe Orient., États du Balkan, Grèce, Asie Min., Perse, Inde et Afrique: A. *Garrels*; Reste de l'Europe: R. J. *Totten*; . . . : W. *Dawson*, R. C. *Tredwell*, N. T. *Johnson*.

Trésorerie. Sous-secr.: S. P. *Gilbert*, jr. — Secres assist.: E. *Wadsworth*, E. *Clifford*, E. *Dover*. — Chief Clerk: W. G. *Platt*. — Solicitor: L. *Becker*.

Chefs de division. Personnel: J. E. *Harper*. — **Comptabilité et matériel:** M. J. *O'Reilly*. — **Budget.** Dir. de bureau: H. M. *Lord*, gén.; Dir. rempl.: R. O. *Klober*. — **Bureau fédéral des prêts agricoles.** Membres: Ch. E. *Lobdell*, H. *Joyce*, S. A. *Smith*, R. A. *Cooper*. — **Agence d'amortissement de la banque nationale:** G. O. *Barnes*. — **Douanes:** E. W. *Camp*. — **Utensiles de bureau (Stationery Division):** F. F. *Weston*. — **Emprunts et valeurs en circulation:** C. N. *McGroarty*. — **Postes et archives:** S. M. *Gaines*. — **Gravure et imprimerie:** L. A. *Hill*. — **Chef du service secret:** W. H. *Moran*. — **Santé publ.:** H. S. *Cumming*, méd.-gén. — **Garde-côte:** W. E. *Reynolds*, capit. comm. — **Contrôleur gén.:** J. R. *McCarl*. — **Regist. du trésor:** H. V. *Speelman*. — **Trésorier:** Frank *White*; Rempl.: Fr. J. F. *Thiel*. — **Contrôleur de l'argent courant:** D. R. *Crissinger*. — **Commissaire de la douane à l'intér.:** D. H. *Blair*; Rempl.: Ch. P. *Smith*; **Solicitor:** C. A. *Mapes*. — **Dir. de la Monnaie:** F. E. *Scobey*. — **Clerk des paiements:** J. L. *Summers*. — **Architecte surveillant:** . . . — **Commis. de la dette publ.:** W. S. *Broughton*. — **Commis. des comptes et dépôts:** R. G. *Hand*. — **Caisses d'épargne de guerre:** L. *Wallace*.

Guerre. Secr. assist.: Wm R. *Williams*. — **Assistant et Chief Clerk:** J. C. *Scofield*.

Chef de l'état-major-gén.: J. J. *Pershing*, gén. — **Chef de l'art. de côte:** F. W. *Coe*, MG. — **Chef de la div. des aff. de la milice:** L. C. *Rickards*, MG. **Adjudant gén.:** P. C. *Harris*, MG. — **Insp. gén.:** E. A. *Nelmick*, MG. — **Auditeur gén. (Judge Advocate General):** E. H. *Crowder*, MG. — **Quartier-mestre corps:** H. L. *Rogers*, MG. — **Méd. gén. en chef:** M. W. *Ireland*, MG. — **Chef de l'inf.:** Chas. S. *Farnsworth*, MG. — **Chef de la cav.:** W. A. *Holbrook*, MG. — **Chef des finances:** H. M. *Lord*, gén. de brig. — **Chef du service chim. milit.:** Amos A. *Fries*, gén. de brig. — **Chef de génie:** Lansing H. *Beach*, MG. — **Départ. de l'artillerie et des arsenaux (Ordnance Department):** C. C. *Williams*, MG. — **Chef du bureau des signaux (Chief Signal Officer):** G. O. *Squier*, MG. — **Chef du service aéronaut.:** M. M. *Patrick*, MG. — **Affaires insulaires.** Chief Clerk: Frank *McIntyre*, MG., gén. — **Artillerie de camp.** Chief: Wm J. *Snow*, MG.

Justice. **Solicitor General (Procureur gén.):** J. M. *Beck*. — **Adjoint de l'Attorney General:** G. D. *Goff*. — **Assistant Attorney General:** Wm W. *Hoppin*, R. H. *Lovett*, W. D. *Riter*, J. W. H. *Crim*, A. *Ottinger*, Mrs M. W. *Willebrandt*, R. L. *Holland*. — **Solicitor du départ. d'état:** F. K. *Nielsen*; de la trésorerie: L. *Becker*; de l'intérieur: E. S. *Booth*; du commerce: . . . ; du travail: T. G. *Risley*; des revenus intér. et admin. assistant: Carl A. *Mapes*, J. H. *Edwards*; **Attorney des grâces:** J. A. *Finch*. — **Chief Clerk:** Chas. S. *Ely*. — **Surintendant des prisons:** H. H. *Votaw*.

Office des postes. Chief Clerk: W. M. *Mooney*; Chief Clerk assist.: T. J. *Howell*. — **Assist. spéc. de l'attorney gén.:** J. *Stewart*. — **Procureur du maître gén. des postes:** . . . — **Secr. privé du maître gén. des postes:** E. K. *Burlew*. — **Inspection des postes.** Chairman: M. K. *Campbell*; Insp. en chef: R. D. *Simons*. — **Clerk du personnel:** R. S. *Regar*; **Clerk des paiements:** L. A. *Delano*.

1er maître gén. des postes assistant: J. H. *Bartlett*; Chief Clerk: G. B. *Corey*; **Division du personnel:** L. N. *Morgan*; **du service postal:** W. R. *Spilman*; **Lettres tombées en rebut:** Ch. N. *Dalzell*; **Correspondance:** D. *Chaney*; **Solicitor:** J. H. *Edwards*; **Attorney assist.:** H. J. *Donnelly*. — **2e maître gén. des postes assist.:** P. *Henderson*; Chief Clerk: E. R. *White*; **Service postal des chemins de fer:** W. H. *Riddell*; **Service postal étrang.:** E. *Sands*; **Matériel des chemins de fer:** W. E.

- Triem.* — 3^e maître gén. des postes assistant: W. I. *Glover*; Chief Clerk: H. L. *Lovejoy*; Finances post.: W. E. *Buffington*; Timbres-poste: M. L. *Eidsness jun.*; Mandats-poste: C. E. *Matthews*; Chief Clerk: . . . ; Envois enregistrés: C. H. *Buckler*; Classification: W. C. *Wood*. — Dir. des caisses d'épargne post.: M. *Kerlin*; Dir. rempl.: C. L. *Gable*; Chief Clerk: . . . — 4^e maître gén. des postes assist.: H. H. *Billany*; Chief Clerk: L. M. *Dow*; Distribution rurale: G. L. *Wood*; Chief Clerk: Ch. L. *Davison*. — Surint. de la division de l'équipement et des matériaux: G. *Landick, jr.*; Chief Clerk: J. H. *McAllister*. — Topographe: J. H. *Robinson*. — Contrôleur de la division post.: Ch. A. *Kram*; Assist. et Chief Clerk: T. H. *Sweeney*; Expert comptable: L. M. *Bartlett*.
- Intérieur.* 1^{er} secr. assist.: E. C. *Finney*; Secr. assist.: F. M. *Goodwin*. — Chief Clerk: J. *Harvey*; Secr. assist.: M. R. *Brock*.
- Chefs de division. Finances: G. W. *Evans*. — Personnel: C. W. *Nestler*. — Supplies: A. *Hawk*. — Publications: C. F. *Glass*.
- Commissaires. General Land Office (arpentage, administration, vente de terres de l'état): Wm *Spry*. — Office des brevets d'invention: T. E. *Robertson*. — Bureau des pensions: W. *Gardner*. — Office des affaires indiennes: C. H. *Burke*. — Éducation: J. J. *Tigert*. — Office du lever géolog. Dir.: G. O. *Smith*. — Service des réclamations. Dir.: A. P. *Davis*. — Bureau des mines. Dir.: H. F. *Bain*. — Parcs nationaux. Dir.: S. T. *Mather*.
- Agriculture.* Secr. assist.: C. W. *Pugsley*. — Chief Clerk: R. M. *Reese*. — Solicitor: R. W. *Williams*. — Travail scientifique. Dir.: E. D. *Ball*. — Météorologie: C. F. *Marvin*. — Bureau d'industrie animale: J. R. *Mohler*. — Bureau d'industrie végétale: W. A. *Taylor*. — Service forestier: W. B. *Greeley*. — Bureau de chimie: W. G. *Campbell*. — Bureau des sols: M. *Whitney*. — Bureau d'entomologie: L. O. *Howard*. — Bureau du biological survey: E. W. *Nelson*. — Comptabilité: A. *Zapone*. — Publications: J. L. *Cobbs jr.*. — Bibliothèque: Miss C. R. *Barnett*. — States relations service: A. C. *True*. — Bureau des voies publ. Dir.: T. H. *McDonald*. — Bureau du service agricole: H. C. *Taylor*. — Insecticide and fungicide board: J. K. *Haywood*. — Federal horticultural board: C. L. *Marlatt*. — Administration des entrepôts et greniers: Ch. *Morrill*, gén.
- Commerce.* Secr. assist.: C. H. *Huston*. — Chief Clerk: E. W. *Libbey*. — Clerk des paiements: C. E. *Molster*. — Div. du personnel: Cl. *Hastings*. — Imprimés: T. F. *McKeon*. — Supplies: F. M. *Shore*. — Recensement. Dir.: W. M. *Stewart*. — Commerce extér. et intér.: J. *Klein*. — Poids et mesures: S. W. *Stratton*. — Pêcheries: H. O. *Malley*. — Phares: G. R. *Putnam*. — Arpentage (Coast and Geodetic Survey): E. Lester *Jones*. — Navigation: D. B. *Carson*. — Inspection gén. des bateaux à vapeur: G. *Uhler*. — Solicitor: . . .
- Travail.* Secr. assist.: E. J. *Henning*. — Chief Clerk: S. J. *Gompers*; du personnel: R. C. *Starr*. — Clerk des paiements: G. W. *Lore*. — Commiss. gén. de l'immigration: W. W. *Husband*; Commiss. gén. assist.: I. F. *Wixon*. — Commiss. de la naturalisation: R. K. *Campbell*. — Commiss. de la statistique du travail: E. *Stewart*; Chief Clerk du bureau de statistique du travail: C. E. *Baldwin*; du bureau du travail d'enfants (children's bureau): Grace *Abbott*; Women's Bureau. Dir.: Mary *Anderson*; U. S. Employment Service. Dir. gén.: F. I. *Jones*.
- Smithsonian Institution.* Prés.: le prés. des États-Unis; Chanc.: le prés. de la cour supr. des États-Unis; Secr. gén.: C. D. *Walcott*; Secr. assist.: C. G. *Abbot*; Chief Clerk: H. W. *Dorsey*. — Musée national, ch. des fonct.: W. de C. *Ravenel*. — Galerie nat. des beaux arts. Dir.: W. H.

Holmes. — Bureau ethnologique: J. W. *Fewkes*. — Échange international et bibliothèque: C. G. *Abbot*. — Parc zoologique national: N. *Hollister*. — Observatoire astrophysique. Dir.: C. G. *Abbot*. — Bureau régional pour les États-Unis du catalogue international de littérature scientifique: L. C. *Gunnell*.

National Academy of Sciences. Prés.: C. D. *Walcott*.

General Accounting Office. Contrôleur gén.: J. R. *Mc Carl*. — Assist.: L. K. *Ginn*.

Interstate Commerce Commission. Prés.: C. C. *McChord* et 10 mbres; Secr.: G. B. *McGinty*.

Civil Service Commission. Prés.: J. H. *Bartlett*; Mbres: Mrs H. H. *Gardener*, G. R. *Wales*; Examineur en chef: H. A. *Filer*; Secr.: J. T. *Doyle*.

Federal Trade Commission. Chairman: N. B. *Gashill*; Commissionnaires: V. *Murdock*, J. N. *Nugent*, H. *Thompson*.

Imprimerie nationale. Dir.: G. H. *Carter*; Sous-dir.: O. J. *Greene*. — Chief Clerk: H. H. *Wright*.

Administration des chemins de fer. Dir. gén.: J. C. *Davis*; Assist.: E. M. *Alvord*.

Railroad Labor Board. Secr.: C. P. *Carrithers*.

Office de navigation (Shipping Board). Chairman: A. D. *Lasker*; VPrés.: T. V. *O'Connor*; Commiss.: F. J. *Thompson*, C. V. *Plummer*, G. E. *Chamberlain*, W. S. *Benson*, M. *Lisner*.

Shipping Board Emergency Fleet Corporation. Procureurs: J. W. *Powell*, J. B. *Smull*, N. J. *Love*, A. J. *Frey*, H. S. *Kimball*, E. *Schlesinger*, E. P. *Farley*.

Bureau of Efficiency. Chef: H. D. *Brown*.

Federal Reserve Board. Gouv.: H. G. P. *Harding*; Mbres: P. M. *Warburg*, A. C. *Miller*, C. S. *Hamlin*, J. R. *Mitchell*.

Dépositaire de la propriété étrangère (Alien Property Custodian): T. W. *Miller*.

Tariff-Commission. Chairman: T. W. *Page*. — Commiss.: D. J. *Lewis*, W. S. *Cullertson*, E. P. *Costgan*, W. *Burgess*.

Bureau des vétérans (Veterans Bureau). Dir.: C. R. *Forbes*.

Office national de l'aéronautique (National Advisory Committee for Aeronautics). Chairman: C. D. *Walcott*.

International Joint Commission. Commiss.: O. *Gardner*, C. D. *Clark*, M. A. *Smith*.

International Joint Commission (États-Unis et Canada). Commiss.: E. L. *Jones*.

Office de topographie (Board of Surveys and Maps). Chairman: O. C. *Merrill*.

Inter American High Commission, U. S. Section. Secr.: L. S. *Rowe*.

Federal Power Commission. Commiss.: J. W. *Weeks*, A. B. *Fall*, H. C. *Wallace*.

Office géographique (Geographic Board). Chairman: C. H. *Merriam*.

Commission des beaux arts. Chairman: Chas. *Moore*.

U. S. Soldiers Home. Gouv.: T. H. *Bliss*.

Bureau sanitaire international. Dir.: H. S. *Cumming*.

District de Colombie. Commissaires: C. H. *Rudolph*, prés.; J. F. *Oyster*; C. *Keller*, col., commiss.-ing. — Secr.: D. E. *Garges*.

Union panaméricaine. Dir. gén.: L. S. *Rowe*. — Dir. adj.: F. J. *Yánes*. — Chief Clerk: F. *Adams*.

Autorités dans les États particuliers.

Gouverneurs des États (1921). Alabama (Ala.)¹⁾ [Montgomery]: Thomas E. Kilby. — Arizona (Ariz.) [Phoenix]: T. E. Campbell. — Arkansas (Ark.) [Little Rock]: Thomas C. McRae. — Californie (Cal.) [Sacramento]: Richardson. — Caroline du Nord (N. C.) [Raleigh]: Cameron Morrison. — Caroline du Sud (S. C.) [Columbia]: Robert A. Cooper. — Colorado (Col.) [Denver]: Oliver H. Shoup. — Connecticut (Conn.) [Hartford]: Everett J. Lake. — Dacota du Nord (Dak.) [Bismarck]: Nestos. — Dacota du Sud [Pierre]: W. H. McMaster. — Delaware (Del.) [Dover]: William D. Denney. — Floride (Fla.) [Tallahassee]: Cary Hardee. — Géorgie (Ga.) [Atlanta]: Hugh M. Dorsey. — Idaho [Boisé]: Moore. — Illinois (Ill.) [Springfield]: Len Small. — Indiana (Ind.) [Indianapolis]: Warren T. McCray. — Iowa [Des Moines]: N. E. Kendall. — Kansas (Kans.) [Topeka]: Henry Allen. — Kentucky (Ky.) [Frankfort]: E. P. Morrow. — Louisiane (La.) [Baton Rouge]: John M. Parker. — Maine (Me.) [Augusta]: Fr. H. Parkhurst. — Maryland (Md.) [Annapolis]: A. C. Ritchie. — Massachusetts (Mass.) [Boston]: Channing H. Cox. — Michigan (Mich.) [Lansing]: A. J. Groesbeck. — Minnesota (Minn.) [St-Paul]: J. A. O. Preus. — Mississippi (Miss.) [Jackson]: L. M. Russell. — Missouri (Mo.) [Jefferson City]: Arthur M. Hyde. — Montana (Mon.) [Helena]: J. M. Dixon. — Nébraska (Neb.) [Lincoln]: S. R. McKelvie. — Nevada (Nev.) [Carson City]: E. D. Boyle. — New Hampshire (N. H.) [Concord]: Albert O. Brown. — New Jersey (N. J.) [Trenton]: E. I. Edwards. — N.-Mexique [Santa Fé]: M. C. Mechem. — New York (N. Y.) [Albany]: Smith. — Ohio [Columbus]: Harry L. Davis. — Oklahoma [Oklahoma City]: J. B. A. Robertson. — Orégon (Oreg.) [Salem]: B. W. Olcott. — Pensylvanie (Penn.) [Harrisburg]: McSparren. — Rhode Island (R. I.) [Providence]: E. J. San Souci. — Tennesse (Tenn.) [Nashville]: A. A. Taylor. — Texas [Austin]: Pat. M. Neff. — Utah [Salt Lake City]: Chas. R. Mabey. — Vermont (Vt.) [Montpelier]: James Hartness. — Virginie (Va.) [Richmond]: W. Davis. — Virginie de l'ouest (W. Va.) [Charleston]: E. F. Morgan. — Washington (Wash.) [Olympia]: L. F. Hart. — Wisconsin [Madison]: John J. Blaine. — Wyoming (Wy.) [Cheyenne]: R. D. Carey.

Autorités ecclésiastiques.

Les autorités ecclésiastiques ne sont point subordonnées au gouvernement fédéral, ni aux gouvernements des États particuliers.

Évêque anglican président [. . .]:

Évêques catholiques. Délégué apostolique [Washington]: G. Bonzano, archevêque tit. de Melitene. — Baltimore: M. G. Curley, archevêque; Charleston, Richmond, Savannah, St-Augustine, Wheeling, Wilmington. — Boston: W. O'Connell, card.-archev.; Burlington, Hartford, Manchester, Portland, Providence, Springfield. — Chicago: G. W. Mundelein, archev.; Alton, Belleville, Peoria, Rockford. — Cincinnati: H. Moeller, archev.; Cleveland, Columbus, Covington, Detroit, Fort Wayne, Grand Rapids, Indianapolis, Louisville, Nashville. — Dubouque: J. J. Keane, archev.; Cheyenne, Davenport, Lincoln, Omaha, Sioux-City. — Milwaukee: Seb. Messmer, archev.; La Crosse, Green Bay, Sault-Ste-Marie, Superior. — N.-Orléans: J. Blenck, archev.; Dallas, Galveston, Little Rock, Mobile, Natchez, Natchitoches, Oklahoma, San Antonio. — New York: P. J. Hayes, archev.; Albany, Brooklyn, Buffalo, Newark, Ogdensburg, Rochester,

¹⁾ Les noms mis entre parenthèses () sont les abréviations officielles.

Syracuse, Trenton. — Philadelphie: D. *Dougherty*, card.-archev.; Altona, Erie, Harrisburg, Pittsburg, Scranton. — Portland, Or.: A. *Christie*, archev.; Baker City, Boise City, Helena, Great Falls, Seattle. — San Francisco: E. J. *Hanna*, archev.; Monterey, Sacramento, Salt Lake City. — St-Louis: J. *Glennon*, archevêque; Concordia, Kansas, Kansas City, St-Joseph, Wichita. — St-Paul: A. *Dowling*, archev.; Bismarck, Crookston, Duluth, Fargo, Saint Cloud, Sioux Falls, Winona. — Santa-Fé (Nouv.-Mexique): Alb. *Daeger*; Denver, El Paso, Tucson.

Armée.

Commandant en chef des troupes: le prés. des États-Unis.

Commandants en chef des districts des corps d'armée: 1. district de corps d'armée, Boston (Mass.): Cl. R. *Edwards*, MG.; 2. Governors Island (N. Y.): R. L. *Bullard*, MG.; 3. Baltimore (Md.): Ch. J. *Bailey*, MG.; 4. Fort McPherson (Ga.): D. C. *Shanks*, MG.; 5. Columbus Barracks (Ohio): G. W. *Read*, MG.; 6. Chicago (Ill.): G. *Bell jr.*, MG.; 7. Omaha (Nebr.): Fr. J. *Kernan*, GM.; 8. Fort Sam Houston (Tex.): J. L. *Hines*, MG.; 9. Presidio de San Francisco (Cal.): Ch. G. *Morton*, MG.

Commandant du district de Washington D. C. (Wash.): H. H. *Bandholtz*, gén. de brig.

Marine.

Amiral en chef: H. P. *Jones*, am.

Flotte de l'Atlantique. Comm. en chef: . . . — Flotte des vaisseaux de combat. Comm.: J. D. *McDonald*, v.-am. — Flotte de division. Comm.: A. H. *Scales*, c.-am. Flotte de contrôle. Comm.: N. A. *McCully*, c.-am. — Flotte des contre-torpilleurs. Comm.: . . . — Train. Comm.: L. R. *de Steiguer*, c.-am.

Flotte du Pacifique. Comm. en chef: E. W. *Eberle*, am. — Flotte des vaisseaux de combat. Comm.: W. R. *Shoemaker*, v.-am. — Flotte des contre-torpilleurs. Comm.: G. H. *Burrage*, c.-am. — Train. Comm.: J. V. *Chase*, c.-am.

Flotte asiatique. Comm. en chef: E. A. *Anderson*, am. — Patrouille sur le Jang-tse-kiang. Comm.: W. W. *Phelps*, c.-am. — Escadre dans les eaux européennes. Comm.: A. T. *Long*, v.-am. — Détachement dans les eaux turques. Comm.: M. L. *Bristol*, c.-am. — Escadre pour le service spécial. Comm.: W. C. *Cole*, v.-am.

Secrétaire de la marine: E. *Denby*; Secr. assist.: Th. *Roosevelt jr.*; Chef d'opérations de la marine: R. E. *Coontz*, am.; Dir. du service des communications: . . .; Service des renseignements. Dir.: L. *McNamee*, capit. de vaiss.; Collège de la marine militaire. Prés.: W. S. *Sims*, c.-am.; Bureau principal de navigation. Dir.: Th. *Washington*, c.-am.; Bureau des chantiers de construction et des docks. Dir.: L. E. *Gregory*, c.-am.; Bureau d'art. Dir.: C. B. *McVay*; Ing. en chef de la marine: J. R. *Robison*, c.-am.; Constructeur en chef de la marine: J. D. *Beuret*, c.-am.; Bureau principal de la div. méd.: E. R. *Stitt*, c.-am.; Comptabilité. Dir.: D. *Potter*, c.-am.; Bureau de la navigation aérienne. Dir.: W. A. *Moffet*, c.-am.; Amiral inspecteur de l'académie de la marine: H. B. *Wilson*, c.-am.; Comm. du corps de marine: John A. *Lejeune*, gén. de brig.

Commandants des districts navals: 1. Boston (Mass.): H. A. *Wiley*, c.-am.; 2.; 3. New York (N. Y.): C. T. *Vogelsang*, capit. de vaiss.; 4. Philadelphie (Pa.): L. M. *Nulton*, c.-m.; 5. Hampton Roads (Va.): H. *Rodman*, c.-am.; 6. Charleston (S. Carol.): A. P. *Niblock*, c.-am.; 7. Key West (Flor.): W. S. *Crosley*, capit. de vaiss.; 8. Nouv.-Orléans (Louis.):

T. P. *Magruder*, c.-am.; 9. Great-Lakes (Ill.): W. *Evans*, capit. de vaiss.; 10.; 11. San Diego (Calif.): R. *Welles*, c.-am.; 12. San Francisco (Calif.): A. S. *Halstead*, c.-am.; 13. Bremerton (Wash.): J. A. *Hoogewerff*, c.-am.

Commandants d'autres stations et chantiers de la marine. Washington (D. C.): J. H. *Dayton*, capit. de vaiss.; Portsmouth (N. Hampsh.): N. E. *Irwin*, capit. de vaiss.; Newport (Rhode Island): F. T. *Evans*, capit. de vaiss.

Corps diplomatique à Washington (DC.) et consulats.

Albanie. VC. à New York (K. *Taschko*, 22).

*Allemagne. Amb. e. et pl. [. . .]: Dr. Otto *Wiedfeldt*, 25/V. 22; Cons. d'amb.: Dr. bar. de *Thermann*; Secr. d'amb.: *Schillinger*; 2^e secr.: Dr. H. E. *Riesser*; 3^e secr.: Bar. L. *Plessen*; Cons. fin.: L. *Bendix*; Chanc.: Dr. *Eidler*, cons. aul. — Consuls à Chicago: † Dr. *Steinbach*, cons. int. de lég., CG., 21. — Nouv.-Orléans: † Bar. *d'Ungelter*. — New York: † Dr. *Lang*, cons. int. de lég., CG. de 1^{re} cl., 22; Dr. *Kraske*, C. — San Francisco: † Dr. *Ziegler*, CG., 22. — St. Louis: H. *Mundt*, . . .

Arménie. Représ. dipl.: . . .

*Argentine. Amb. e. et pl. [1806 Corcoran Street]: H. *Pueyrredon*, . . 23; Cons. d'amb.: Dr. F. A. *Espil*; 2^e secr.: Louis S. *Luti*; Attachés: H. *Ayerza*, C. A. *Vallejo*; Att. mil.: G. *Valotta*, lt.-col.; Att. nav.: E. G. *Fliess*, capit. de vaiss. — Consuls à New York: † E. C. *Perez*, CG., 16. — Chicago: A. M. *Ojeda*, 22. — Nouv.-Orléans: A. *Jerez*, 22; VC.: A. *Leblanc*. — San Francisco: Santos *Goué*, CG.; VC. B. *Dunlop*, 09. — VC. à Baltimore (R. J. *Leupold*, 16), Boston (. . .), Mobile (G. *Russell Ladd*, Newport News (H. C. *Leslie*, 10), Pascagoula (J. L. *Dantzler*), Pensacola (J. H. *Pierpont*, 06), Philadelphie (G. P. *Wilson*, 06), Port Arthur (C. S. *Flanagan*, 11), St-Louis (G. de *Brecht*, 06), Savannah (. . .).

*Autriche. E. e. et M. pl. [1601 23rd Street]: . . .; Ch. d'aff.: Edgar *Prochnik*, 27/XII. 21; Chanc.: J. *Schöbel*. — Consuls à Chicago: † Dr. L. *Kleinwächter*, 22. — New York: † Dr. Fr. *Fischerauer*, 22.

*Belgique. Amb. e. et pl. [1780 Massachusetts Avenue]: Baron E. de *Cartier de Marchienne*, 12/V. 20 (abs); Cons. d'amb. et Ch. d'aff. p. i.: F. de *Sélyss* de Fanson; Secrs d'amb.: J. de *Fontaine* (abs.) E. *Graeffe*; Att.: R. *Tilmont*; Chanc.: R. *Van Crombrugge*. — Consuls à Atlanta: H. L. *De Give*, 10. — Baltimore: J. G. *Whiteley*, 17. — Birmingham, Ala.: V. G. *Nesbit*, 18. — Boston: Th. H. *Robbins*, 22. — Charleston: B. *Rutledge*, 07. — Chicago: C. *Vermeren*, 15. — Cincinnati: L. A. *Ault*, 18; VC.: G. A. *Aerts*, 19. — Cleveland: H. *McKeehan*, 18. — Denver: J. *Mignolet*, 94. — Détroit: P. *Boeye*, 19. — Dubuque: X. *Prüm*, 19. — Galveston: H. M. *Royston*, 19. — Green Bay: M. J. *Heynen*, 14. — Kansas: G. *Mignolet*, 12. — Los Angeles: Ch. *Winsel*, 16. — Memphis: P. S. *McDonald*, 19. — Minneapolis: O. E. *Safford*, 21. — Mobile: . . . — New York: P. *Mali*, 14, CG. hon. 14; VC.: † E. *Rosier*, 21; C. *Hallaert*, 22. — Norfolk: S. J. P. A. *Mottu*, 18. — Nouv.-Orléans: † E. *Ulster*, 22. — Omaha (Neb.): T. J. *Nolan*, 18. — Philadelphie: E. de *Mey*, CG., 21. — Pittsburgh: P. *Didier*, 21. — Portland: S. *Hill*, CG., 16; VC.: C. H. *Labbe*, 09. — Richmond: F. E. *Nolting*, 09. — St-Louis: M. *Seguin*, 13. — San Francisco: † J. *Simon*, 20. — Savannah: E. W. *Rosenthal*, 14. — Seattle: R. *Auzias de Turenne*, 20; VC.: J. *Hertogs*, 14. — VC. à Jacksonville (J. H. *Bland*, 22), Louisville (L. *Hermann*), Moline (V. de *Voghelaere*, 21), Oklahoma City (F. Mont. *Highley*, 19), Pensacola (W. D. *Howe*, 04).

- *Bolivie. E. e. et M. pl. [1707 Massachusetts Av.]: Ad. *Ballivián*, 14/VII. 21; Secr. de lég.: A. *Palacios*; Att. fin. hon.: *Jorgé E. Zalles* (abs.). — Consuls à Boston: A. P. *Cushing*, 16. — Chicago: M. *Soria Galvarro*, 22. — Kansas City: E. R. *Heath*, 95. — Los Angeles: W. *Dunkerley*, 17. — New York: C. *Gumucio*, CG., 21. — Nouv.-Orléans: G. *Garrett*, 21; J. *Argote*, 14. — Philadelphie: W. H. *Schoff*, 98. — St-Louis: A. G. *Stifel*, 22. — San Francisco: † Alb. *Palacios*, CG., 18. — Seattle: A. *Quiroga Vicenio*, 22. — VC. à Mobile (T. G. *McGonigal*, 14), Newport News (W. B. *Colonna*), Norfolk (J. D. *Leitch*, 10).
- *Brésil. Amb. e. et pl. [1603 H Street]: Dr. Aug. *Cochrane de Alencar*, 26/V. 20; Cons.: . . . ; 1er secr.: S. de *Souzo Leão Grazie*; 2es secres: A. de *Galvão Bueno*, J. de *Sousa Leão*; Att. commerc.: S. *Sampaio*; Att. nav.: H. de *Graca Aranha*, capit. — Consuls à Baltimore: † L. de *Magalhães Tavares*, 20; VC.: *Léon Dubois*, 21. — Chicago: P. *Nuñez de Sa*, 20; VC.: P. S. *Winslow*, 21. — New York: † *Helio Lobo*, CG., 20; C. adj.: J. C. *Muniz*, 20. — Norfolk: † F. G. *Pereira Leão*, CG., 20; VC. a. i.: † J. D. *Gordon*, 20. — Nouv.-Orléans: V. F. *da Cunha*, 20; VC.: † C. E. *Fernandes*, 20. — Pensacola: Em. J. *Ribeiro*, 22; VC.: V. J. *Vidal*, 19. — Philadelphie: E. *Agiuar Vallim*, 22. — Richmond: J. D. *Brown*, 22. — St-Louis: † Ed. *Porto Orsorio Bordini*, 22; VC.: A. de *Figueiredo*, 77. — San Francisco: L. M. *Hoefler*, 20. — VC. à Boston (J. *Mackay* de Almeida, 01), Charleston (R. G. *Rhett* jun., 21), Fernandina (J. B. G. *Hall*, 14), Galveston (Fr. M. *Burton*, 19), Gulfport (G. B. *Dantzier*, 09), Jacksonville (J. H. *Tucker*, 19), Mobile (T. G. *McGonigal*, 11), Pascagoula (M. R. *Joss*, 05), Port Arthur (Chr. St. *Flanagan*, 11), Savannah (L. R. *Potter*, 20).
- *Bulgarie. E. e. et M. pl. [1821 Jefferson Place]: St. *Panarétoff*, 22./XII. 14; 1er secr.: N. *Stantchoff*; 2e secr.: Z. *Vidolow*. — Consul à New York:
- Chili. Amb. e. et pl. [2223 R Street]: B. *Mathieu*, 27/XI. 18 (abs.); Cons. d'amb. et ch. d'aff. a. i.: O. *Gana-Serrus*; Cons. commerc.: G. *Munizaga-Varela*; 1er secr.: Fr. *Agacio B.*; Att.: S. de *Toro* (abs.); A. *Errázuriz*; Att. nav.: A. *Del Solar*, comm. — Consuls à Baltimore: A. *Errázuriz*, 17. — Boston: E. *Vial*. — Buffalo: A. *von der Heyde*. — Chicago: M. H. *Ehlerl*, 12. — Cincinnati: T. A. *Page*. — Newark (N. J.): F. *Tonkin*. — New York: † G. *Munizaga Varela*, CG. — Norfolk: D. R. *Peña Toro*. — Nouv.-Orléans: J. L. *Riesco*. — Philadelphie: R. K. *Johnson*. — Portland (Or.): A. R. *Vejar*. — St-Louis: — San Francisco: M. G. *Huidobro*. — Seattle: L. A. *Villegas*.
- Chine. Amb. e. et pl. [2001 19th Street]: *Sao-Ke* Alfred Sze, 10/III. 21; Cons. de lég.: *Yung kwei*; 2e secr.: *Tchou Ven Four*; 3e secres: *Pih Min-yu*, *Lao Wei-shiu*; Att. nav.: *Teh-Yuen-ltu*, capit.; Adjoint: *Chu Fong-lin*, lt. — Consuls à New York: *Siangling Tchang*, . . — San Francisco: *Koliang Yeh*, CG.; VC.: *Hsi Ki Tchou*. — Seattle: G. *Dip*.
- *Colombie. E. e. et M. pl. [Wardman Park Hotel]: Dr. Enr. *Olayo Herrera*, 23/V. 22; 1er secr. de lég.: C. *Uríbe jr.*; 2e secr. de lég.: J. M. *Coronado*. — Consuls à Baltimore: R. *Forero Velez*. — Berkeley: C. *Bramsbj*. — Boston: † E. *Naranjo*; VC.: A. P. *Cushing*. — Buffalo: L. W. *du Flon*, VC. — Chattanooga: J. L. *Newkirk*. — Chicago: † J. E. *Cavelier*. — Detroit: Wm J. *Griffiths*. — Los Angeles: † F. *Pereira Gamla*; VC.: M. *Calero*. — Mobile: J. L. *Marti*. — Newark: A. *Sanchez*. — New York: Dr. José M. *Arango*, CG., 20; VC.: † R. *de Castillo*, 10. — Nouv.-Orléans: † D. J. *Fallon*, 19; VC.: O. D. *Heilbron*, 15. — Philadelphie:

- R. Galvis. — St-Louis: R. P. Serrano, 19, gér. — San Francisco: † A. Rebolledo.
- *Costa-Rica. E. e. et M. pl. [2201 Massachusetts Av.]: Dr. O. Beeche, 14/IX. 20; Att: G. Beeche. — Consuls à Baltimore: W. A. Riordan, 96. — Boston: M. Sancho. — Chicago: B. Singer, 99. — Galveston: . . . — Los Angeles: E. Borbetz, 13. — Meriden, Conn.: Fr. Villafranca. — Mobile: T. G. McGonigal, 11; VC.: T. D. Nettles. — New York: J. R. Oreamuno, CG., 20; VC.: M. Huete. — Norfolk et Newport News: H. Reyner, 09. — Nouv.-Orléans: † Dr. J. Aguilar, CG.; VC.: J. M. Quintero. — Philadelphie: T. Vaca Seydel. — Richmond: . . . — St-Louis: F. Peña Trejo, . . . — San Francisco: † J. M. Orozco Casorla. — Seattle: E. Canal. — To edo: F. Molino Larios.
- Cuba. E. e. et M. pl. [2630 16th Street]: Dr. Carlos M. de Céspedes, 22/VII. 14 (abs.); Ch. d'aff. a. i.: le cons. de lég. Dr. A. Padró; 1er secr. de lég.: Dr. J. T. Barón; Att. commercial: P. A. Bonet; Att. milit.: E. A. Varona y del Castillo, capit.; Att. nav.: J. Van der Gucht, lt. de vaiss. — Consuls à Atlanta: G. King, 21. — Baltimore: † Ed. L. Desvernine y Zegueira, 14. — Boston: † F. Sánchez y Guerra, 21. — Brunswick, Ga.: R. Torrás y Pica, 04. — Charleston: † J. M. González y Rodriguez del Rey, 13. — Chattanooga: B. E. Jennings, 22. — Chicago: † Fr. P. Caballero y Tapany, 16. — Cincinnati: † G. Espinosa y Perez, 19. — Cleveland: † J. B. Cobo. — Detroit: J. M. Galiy y Comfanioni. — Fernandina: O. A. Bailey. — Galveston: † E. Patterson, 19. — Gulfport: A. O. Thompson, 20. — Jacksonville: † J. R. Embil, 19. — Kansas City (Mo.): Cl. S. Palmer, 16. — Key West: † D. J. Milord, 19. — Los Angeles: J. S. Sáenz y Machó, 17. — Louisville: R. P. Cane, 05. — Miami: M. Caballero, 20. — Mobile: † A. Jiménez y Ruz, 06. — Nouv.-Orléans: † R. Cabrera y Zunzueguel, 13. — Newport News: † P. Firmat y Ponce de Leon, 17. — New York: † F. Tabaoda y Cabrero, CG., 20; A. Aguilera, P. Desvernine; VC.: H. J. Medrano, 13; P. Pérez, 19. — Norfolk: J. A. Muñoz, 19. — Pascagoula: † . . . — Pensacola: † G. A. Amenábar. — St-Louis: † L. Sturla, 20. — San Francisco: † G. de la Campa y Cuffi. — Savannah: W. McL. Coolidge. — Tampa: † F. Royneri y Perez, gér. — VC. à Philadelphie (E. Alvarez y Garcia), Washington (C. de Quesada).
- *Danemark et Islande. E. e. et M. pl. [Southern Building]: C. Brun, chamb., 8/XI. 12; 1er secr. de lég.: S. Langkjaer; 2e secr. de lég.: A. Konow Bojsen; Att. agricole: S. Sørensen; Att. de presse: R. Nielsen. — Consuls à Boston: . . . — Chicago: † A. Baumann, 21. — New York: † G. Bech, CG., 14; VC.: M. Henningsen, 18; † L. T. Arnskov. — Nouv.-Orléans: T. Hofmann-Olsen, 16; VC.: Inemann-Olsen, 18. — San Francisco: Fin Lund, 19. — Seattle: † H. Plaun, 21. — VC. à Baltimore, Charleston, Denver, Detroit, Galveston, Grand Forks, Los Angeles, Lovelocks, Mobile, Newport News, Norfolk, Omaha, Pensacola, Philadelphie, Portland (Or.), St-Louis, St-Paul, Salt Lake City, Savannah.
- *Dominicaine, Rép. E. e. et M. pl. [1631 Massachusetts Av.]: E. C. Joubert, 29/XI. 20. — Consuls à New York: M. de J. Camacho, CG. — Norfolk et Newport News: H. Reyner, 08. — Nouv.-Orléans: J. Fernández jr. — Philadelphie: R. Wanamaker, 08. — San Francisco: J. Barneson, 13; VC.: C. Hillyer. — VC. à Baltimore (W. A. Riordan, 00), Beaumont, Tex. (L. Castellanos, 22), Boston (A. C. Granville, 22), Chicago (F. W. Job, 00), Fort Worth (H. K. Taylor, 21), Kansas City (R. W. Lightburne, 11), Mobile (T. G. McGonigal, 11).
- *Équateur. E. e. et M. pl. [1633 16th Street]: Dr. Raf. H. Elizalde, 16/II. 17; 1er secr.: Mig. A. de Ycaza; 2e secr.: J. Barberis. — Consuls à Chicago:

F. Plaza, 13. — New York: † Gust. R. de Ycaza, CG., 17. — Nouv.-Orléans: O. Aviles Mejia. — Philadelphie: L. A. Mata, 14. — San Francisco: † M. Cabeza de Vaca, CG., 17.

*Espagne. Amb. [2620 16th Street]: J. de Riaño y Gayangos, chamb., 1/X.13; Cons. d'amb.: J. F. de Cárdenas; Secr. d'amb.: . . . ; 2^e secr.: M. Amocedo y Galarmendi; 3^e secr.: J. Agelet y Garriga; Att. milit.: V. Casajas Chambel; Att. nav.: G. Ferrer, capit.; Att.: J. Sanchez, lt.-comm. — Consuls à Chicago: † J. M. Martinez y de Pons; B. Singer. — Galveston: † A. Iglesias Velayas, . . . ; VC.: E. Sevilla. — New York: † A. Berea y Rodríguez, CG., 19; VC.: M. Vidal Tolosana, . . — Nouv.-Orléans: J. M. Sempere y Olivares; VC.: D. Villa. — Philadelphie: † E. de Motta y Ortiz; VC.: E. J. Mayo. — St-Louis: † A. de la Cruz Marin; VC.: J. Alvarez. — San Francisco: † J. J. Gimeno Aznar; VC.: A. Brand. — VC. à Baltimore (G. Schiaffino, . .), Boisé (B. Arregui, . .), Boston (P. M. de Almeida), Brownsville (. . .), Brunswick, Cincinnati (. . .), Clarksburg (B. Merendino), Detroit (L. J. Rosemberg), El Paso (R. Diaz Erro), Fernandina (R. Noallas), Gulfport (. . .), Key West (D. J. Milord), Los Angeles (A. Orfila), Mobile (J. Llorca Marty), Norfolk (H. C. Humphreys), Pensacola (F. Garriga), Pittsburgh (J. Corriols y Sala), Portland, Or. (A. R. Véjar), Savannah (P. Basté), Seattle (J. W. Dolby), Tampa (A. Nistal).

*Finlande. E. e. et M. pl. [Munsey Buildings]: A. L. Åström, 17/II. 22; Secr. de lég.: Br. R. Kivikoski; Att.: A. Rauanheimo. — Consuls à New York: K. F. Aallio, CG., 22; E. Hagan, 21. — VC. à Ashtabula Harbor (Ch. J. Potti, 21), Boston (J. A. Anderson, 21), Calumet (C. O. Jackola, 19), Duluth (C. H. Salminen, 21), Portland (J. Saari, 20), Roberts (A. Budas, 21), San Francisco (I. Lindfors, 21), Seattle (A. W. Quist, 20).

D France. Amb. [2460 16th Street]: J. J. Jusserand, 7/II. 03 (abs.); Cons. d'amb. et ch. d'aff. a. i.: Cte Ch. de Chambrun, M. pl.; Cons. d'amb.: Pr. de Béarn et de Chalais; 2^e secr.: J. Henry; 3^e secr.: Guérin; Att.: de Sièyès; Att. milit.: G. A. L. Dumont, col.; Att. milit. adj.: E. Lombard, capit.; Att. aéronaut.: G. Thenault, capit.; Att. nav.: J. F. J. E. Rigal, capit. de vais.; Att. commercial: M. Heilmann; Att. fin.: J. Boyer. — Consuls à Chicago: † Barthélemy, CG., 20. — New York: † Liébert, CG., 16. — Nouv.-Orléans: † Barret, 18, CG. — Philadelphie: Paillard, 19. — San Francisco: † H. C. J. Neltner, CG., 15. — VC. à Seattle († Vacher-Corbière, 20, C.); Agts à Baltimore, Baton Rouge, Birmingham, Boston, Brownsville, Buffalo, Cincinnati, Dallas, Denver, Detroit, El Paso, Galveston, Gulfport, Kansas City, Louisville, Los Angeles, Mobile, Norfolk, Pensacola, Pittsburgh, Portland, (Me.); Portland, (Or.); St-Louis, St-Paul, San Antonio, San Diego, Savannah, Tacoma, Tampa.

Galicie. Chef de la Représ. dipl.: Dr. L. Myshua.

Grande-Bretagne. Amb. e. et pl. [1301 Connecticut Avenue]: Sir Auckland C. Geddes, 26/V. 20 (abs.); Ch. d'aff. a. i.: le cons. d'amb. H. G. Chilton; Secrs: R. L. Craigie, M. D. Peterson; 2^e secr.: A. Yencken; 3^e secr.: A. H. Hamilton-Gordon; Attachés: H. H. Sims, H. V. Tennant, S. C. Lawrence, L. McCormick-Goodhart; Att. hon.: C. J. Henry, capit. (abs.); Att. milit.: H. K. Bethell, MG.; Adjoint: C. E. D. Bridge, major; Att. nav.: S. R. Bailay, capit.; Adjoint: H. A. Brown; Att. aéronaut.: M. G. Christie; Cons. commerc.: J. J. Broderick; Secr. commerc.: E. Buxton. — Consuls à Baltimore: H. A. Ford; VC.: † J. Guthrie. — Boston: † E. F. Gray, CG., 22; 4 VC. — Chicago: † H. D. Nugent, CG., 09; VC.: R. K. Jopsen, H. C. S. Vale, J. G. Lomax, gér. — Galveston: † J. E. Bell; VC.: S. W. Barnes, 05. — Jacksonville: W. Mucklow. — New

- York: † H. G. *Armstrong*, CG., 19; F. *Watson*, 19; L. E. *Bernays*; VC.: R. D. *Macrae*, R. J. *Robinson*. — Norfolk: B. *Myers*. — Nouv.-Orléans: † C. *Braithwaite*, CG., 20; VC.: † R. W. *Mackay*, W. E. *Belton*, A. H. W. *King*. — Philadelphie: † W. H. M. *Sinclair*, CG.; VC.: E. W. *Wilson*, 11, T. H. *Fox*, G. H. *Naylor*. — Pittsburgh: C. E. E. *Childers*, 13. — Portland (Or.): † J. P. *Trant*. — St-Louis: † G. E. E. P. *Hertslet*; VC.: W. K. *Small*, 15. — San Francisco: † G. *Campbell*, CG.; VC.: E. H. G. *Stepherd*, 19; H. P. *Livingston*. — Savannah: † A. M. *Brookfield*, 10. — Seattle: B. *Pelly*; VC.: G. H. L. *Murray*. — VC. à Astoria, Birmingham, Brunswick, Buffalo, Charleston, Cincinnati, Darien, Denver, Detroit, Douglas, Duluth, Grays Harbour, Gulfport, Kansas City, Key West, Laredo, Los Angeles, Minneapolis, Mobile, Omaha, Pensacola, Port Arthur, Portland, Me.; Providence, San Diego, Tacoma, Washington (S. Ch. *Lawrence*, gér.), Wilmington.
- *Grèce. E. e. et M. pl. [1838 Connecticut Avenue]: A. *Vouros*, . . . ; 2e secr.: C. *Diamantopoulos*; Archiv.: S. *Koundouriotis*. — Consuls à Boston: † L. *Matise*, 19. — Chicago: † P. *Armyriotis*. — Detroit: *Calimenopoulos*. — New York: G. *Dracopoulos*. — Nouv.-Orléans: † L. *Chrysanthopoulos*, 18. — Philadelphie: C. *Tsépas*, gér. — San Francisco: C. *Panagopoulos*, CG., 19. — Seattle, Wash.: Chr. *Liliopoulos*, 15. — VC. à Kansas City (D. C. *Coliopoulos*), Cleveland (. . .), Denver (. . .), Norfolk (C. *Macropoulos*).
- *Guatémala. E. e. et M. pl. [1721 Q Street]: F. *Sanchez Latour*, 18/IV. 22; Cons. de lég.: M. *Prem*; Secr. de lég.: Dr. R. *Fernandez*. — Consuls à Baltimore: C. M. *Stewart*, CG., 96. — Boston: † W. A. *Mosman*, CG. — Chicago: J. F. *Brower*, CG., 19; VC.: L. *Hulburt*. — Galveston: J. *Merrow*, 03. — Kansas City: E. R. *Heath*, 96. — Louisville: S. M. *Crawford*, 01. — Mobile: G. *Valenzuela*, 14. — New York: *Aguirre Velasquez*, 22. — Nouv.-Orléans: J. D. *Mayorga*, CG., 22. — Philadelphie: . . . — Providence: G. *Kelton*, 11. — St-Louis: L. D. *Kingsland*, CG., 96. — San Francisco: R. E. *Sandoval*, CG. — VC. à Los Angeles (C. E. *Boberts*, 17), Pensacola (V. *Vidal*, 00), Seattle (A. *Bracons*).
- Haïti. E. e. et M. pl. [1726 21st Street]: A. *Blanchet*, 25/II. 21; Secr.: R. *Laraque*. — Consuls à Boston: B. P. *Clark*, 09. — Chicago: C. S. *Baer*, 17. — Manchester: E. *Le Bossé*. — Mobile: F. G. *Mc Gonigal*. — Nouv.-Orléans: † E. *Marcelin*, 17. — New York: † A. *Faubert*, CG., 19; VC.: Ern. *Bastien*, 12. — San Francisco: . . . — VC. à Chester, Galveston.
- Honduras. E. e. et M. pl. [The Northumberland]: . . . ; Secr. de lég.: R. C. *Diaz*. — Consuls à Boston: . . . — Chicago: J. F. *Brower*, 19. — Galveston: H. H. *Haines*, 13. — Jacksonville: J. *Easterby*, 10. — Kansas City (Kan.): E. R. *Heath*, CG. — Kansas City (Mo.): G. M. *Hernandez*, 12. — Los Angeles: Dr. M. F. *Rodriguez*, 20. — Mobile: B. U. *Vega*. — New York: . . . ; VC.: E. V. *Soto*, 14. — Nouv.-Orléans: E. *Toledo López*, CG., 20. — St-Louis: R. *Martínez*, gér. — San Francisco: A. *López Ulloa*. — Tampa: A. *Reina*, gér. — VC. à Detroit (G. T. *Griffiths*, 01), Jacksonville (J. S. *Easterby*).
- *Hongrie. E. e. et M. pl. [16 The Chastleton, R. Street]: Cte L. *Széchényi*, 11/I. 22; Cons. de lég.: I. *Pelényi*; Att.: A. v. *Hertelendy*; Chanc.: K. *Schwenda*. — Consuls à Chicago: † J. St. *Scheffbeck*, . . . — Cleveland: † A. v. *Reutter*, . . . — New York: † Dr. K. *Winter*, CG., . . . — Pittsburgh: † Dr. L. *Alexy*, . . .
- *Italie. Amb. e. et pl. [1400 New Hampshire Avenue]: . . . ; Ch. d'aff. a. i.: le cons. d'amb. G. *Sabetta*; Secres: A. *Rosso*, A. *Geisser Celestia di*

- Vegliasco*; 2^e secr.: T. Nob. *Assereto*; 3^e secr.: R. *Silenzi*; Att. milit.: M^{is} V. *Asinari di Bernezzo*, col.; Att. aéronaut.: A. *Guidoni*, col.; Att. nav.: P. *Civalleri*, comm.; Dél. commercial: G. B. *Ceccato*; Dél. d'émigration: A. *Vinci*. — Consuls à Boston: † A. *Ferrante dei marchesi di Ruffano*. — Chicago: L. *Zunini*, CG.; VC.: G. *Dall' Agnol*, 15. — Denver: † G. *Chilesotti*, CG.; VC.: G. *Duneo*. — New York: T. F. *Bernardi*, CG., 20; VC.: Ub. *Rochira*, 19, P. A. *Rossi*. — Nouv.-Orléans: † G. *Silenzi*; VC.: A. *Vinti*. — Philadelphie: † L. *Silitti*. — San Francisco: † V. *Fileti*, CG., 21. — Seattle: A. *Alfani*. — Washington: S. *Floria*. — Agts à Albany, Albuquerque, Altoona, Baltimore, Birmingham, Buffalo, Butte, Charleston, Cincinnati, Clarksburg, Cleveland, Detroit, Duluth, Erie, Fort Worth, Frontenac, Galveston, Gulfport, Hammond, Hartford, Key West, Lawrence, Los Angeles, Louisville, Mac Alester, Milwaukee, Newark, New Haven, Norfolk, North Fork, Omaha, Pensacola, Pittsburgh, Port Arthur, Portland (Me.), Portland (Or.), Providence, Richmond, Rochester, St-Louis, Savannah, Scranton, Shrewsport, Springfield Ill., Springfield Mass., Tampa, Trenton, Trinidad, Vicksburgh, Wilmington, Worcester, Yonkers.
- Japon.** Amb. e. et pl. [1310 N Street]: Baron K. *Shidehara*, 15/V. 20 (abs.); Cons. d'amb. et ch. d'aff. a. i.: S. *Saburi*; 1^{er} secr.: H. *Arita*; 2^{es} secr.: T. *Taketomi*, S. *Kuriyama*, M. *Shibatsuji*; 3^{es} secr.: I. *Ishii*, S. *Nakayama*, K. *Shiozaki*, C. *Ohashi*, T. *Kawai*, H. *Kawamura*, R. *Tsuda*; Attachés: M. *Morishima*, N. *Watanabe*, A. *Omi*, J. *Okamoto*, R. *Sakamoto*; Att. milit.: H. *Haraguchi*, gén. de brig.; Adjoints: Y. *Fujii*, K. *Matsumoto*, capit.; Att. nav.: O. *Nagano*, capit. de vaiss.; Adjoint: M. *Hibino*, lt.-comm.; Att. fin.: O. *Matsumoto*; Att. comm.: I. *Nishi*; Adjoint: Y. *Shudo*; Chanc.: S. *Mochizuki*. — Consuls à Chicago: † K. *Kuwashima*. — Galveston: J. H. *Langben*. — Los Angeles: Ujiro *Oyama*, 15. — Mobile: H. H. *Clark*. — New York: † K. *Kumasaki*, CG., 19. — Philadelphie: J. F. *Mc Fadden*, 04. — Portland (Or.): † Y. *Takeda*, 22. — St-Louis: J. E. *Smith*, 05. — San Francisco: † S. *Yada*, CG. — Seattle: † H. *Saito*.
- Lettonie.** Délégué du gouv. [2304 Massachusetts Avenue]: L. *Seya*, . . 21; Secr.: A. *Kundzinš*. — Consul à New York: A. *Lule*, 22.
- Libéria.** Consuls à Baltimore: E. *Lyon*, CG., 11. — Galveston: J. R. *Gibson*, 01. — Mobile: G. W. *Lovejoy*, 99. — New York: E. G. *Merrill*, 06; VC.: E. B. *Merrill*, 14. — Philadelphie: Th. J. *Hunt*, 95; VC.: R. C. *Moon*, 97. — St-Louis: H. *Inge*, 99. — San Francisco: Oscar *Hudson*, 15. — VC. à Jersey City (A. W. *Minick*, 00), Nouv.-Orléans (H. *Reynolds*, 98).
- Liechtenstein.** La Suisse est chargée des intérêts liechtensteinois.
- Lithuanie.** Ch. d'aff. [703, 15th Street, NW]: J. *Tscharneckis*.
- Luxembourg.** Ch. d'aff.: Bar. R. *de Waha*, 12./X. 20. — Consuls à Chicago: P. *Krauss*, 21; VC.: E. *Huss*. — Minneapolis: E. *Ferrant*, 21. — New York: Mich. *Hellinck*, 22; VC.: H. *Krombach*.
- Mexique.** Amb. e. et pl. [2829, 16th Street]: . . . ; Cons. d'amb.: . . . ; Ch. d'aff. a. i.: le 1^{er} secr. d'amb. M. C. *Télez*; 2^e secr.: M. I. *De Negri*; 3^e secr.: S. *Barrera Guerra*; Att.: L. *Quintanilla*. — Consuls à Albuquerque: † F. B. *Salazar*. — Baltimore: † R. *García*. — Boston: B. *Elosua*. — Brownsville: L. G. *Vallalpando*; VC.: † C. *Villanueva Garza*. — Caléxico: † M. V. *Martínez*. — Chicago: † S. E. *Portillo*; VC.: J. L. *Sepúlveda*. — Cincinnati: † R. G. *Dominguez*; VC.: H. C. *Fromann*. — Clifton: M. A. *Límon*, gén. — Columbus: † V. *Visconti*. — Corpus Christi: † L. *Peña*. — Dallas: † B. *Cantú V.* — Del Rio: † C. *Palacios Rojí*. — Denver:

M. *Esparza*. — Detroit: ♂ A. *Serratos*; VC.: ♂ L. *Vargas Vera*. — Douglas: ♂ F. A. *Pesqueira*. — Eagle Pass: ♂ E. *Tamez*; VC.: ♂ A. *Baños*. — El Paso: ♂ R. E. *Múzquiz*, CG.; I. *Magaña*; ♂ F. A. *Pesqueira*. — Houston: ♂ G. P. *Laurens*. — Jacksonville: R. G. *Dominguez*. — Jerome: E. *Ornelas*, jun. — Kansas City: ♂ M. A. *Rico*. — Laredo: ♂ I. M. *Vásquez*; ♂ L. *Peña*. — Los Angeles: ♂ L. *Garza Leal*; VC.: ♂ L. *Pérez Abreu*. — Marfa, Tex.: ♂ Fr. *Zubiata*. — Mobile: ♂ P. *Tamayo*. — New York: ♂ G. S. *Seguin*, CG.; ♂ A. *Alcocer*; VC.: ♂ H. *Villatoro*, ♂ J. A. *Saenz*. — Nogales: ♂ J. *Terrazas*. — Nouv.-Orléans: ♂ A. M. *Elias*, CG. — Norfolk: ♂ A. *Casarín*. — Philadelphie: ♂ A. *Espinosa de los Monteros*. — Phoenix: ♂ V. *Rendón Quijano*; VC.: ♂ M. *Esparza*. — Pittsburgh: J. S. *Corriolls*. — Port Arthur: ♂ S. J. *Treviño*. — Portland: C. L. *Saint Clair*. — Presidio: ♂ J. *Nuñez Hernández*, gér. — San Antonio: ♂ E. D. *Ruiz*, CG. — San Diego: . . . — St-Louis: . . . — San Francisco: ♂ J. *Garza Zertuche*, CG.; VC.: ♂ F. I. *Ramírez*. — Seattle: ♂ J. A. *Valenzuela*. — Tampa: R. *Ruesga*. — VC. à Beaumont (L. *Castellanos*), Globe (G. G. *Hernandez*). — Agts à Galveston, Hidalgo, Raco, Rio Grande City, Tucson, Yuma.

*Monaco. Consuls à New York: P. *Fuller*, CG. 20. — San Francisco: R. P. *Saffold*.

*Monténégro. E. e. et M. pl.: . . .

*Nicaragua. E. e. et M. pl. [2347 Ashmead Place]: E. *Chamorro*, 6/VII. 21; Secr. de lég.: M. *Zavala*; Att.: D. M. *Chamorro jun.*, S. *Pellas*. — Consuls à Boston: D. *Sequeira*, 18. — Chicago: B. *Singer*, 16; VC.: A. *Singer*, 18. — Cincinnati: J. F. *Salinas*. — Fort Worth: T. M. *Petrilli*, 21. — Houston: S. J. *Browning*. — Kansas City (Kan.): E. R. *Heath*, CG., 21. — Mobile: E. L. *Hawes*, 15. — New York: T. *Tijerino*, CG., 21; VC.: V. *Lacayo*, 17. — Nouv.-Orléans: A. *Bolaños Chamorro*, CG., 21; VC.: ♂ Ren. *Lacayo*, 18. — Norfolk: C. M. *Barnett*, 99. — Philadelphie: ♂ L. G. *Potter*, CG., 11; VC.: D. R. *Kleim*, 17. — St-Louis: R. J. *Gutierrez*, CG., 13; VC.: B. *Rappercioli*, 18. — San Francisco: ♂ F. *Chamorro Chamorro*, CG., 21. — St-Paul (Minn.): F. *Stewart*, 16. — VC. à Caléxico (Dr. A. *Pallais*, 21).

*Norvège. E. e. et M. pl. [The Wyoming]: H. H. *Bryn*, 1er/XI. 10; Cons. de lég.: D. *Steen*; Secr. de lég.: . . . ; Att. commercial: A. H. G. A. *Lundh*. — Consuls à Chicago: ♂ O. *Bernts*, 19. — New York: ♂ H. H. T. *Fay*, CG., 20; VC.: A. *Haug*, 21. — St-Paul: E. H. *Hobe*, 06. — San Francisco: ♂ N. *Voll*, 16. — VC. à Baltimore (A. *Sidebotham*, 06), Boston (C. W. E. A. *Johansson*, 22), Buffalo (. . .), Charleston (C. *Larsen*, 06), Cleveland (C. F. *Taplin*, 14), Decorah (T. *Stabo*, 17), Denver (V. E. *Baerresen*, 11), Fernandina (N. B. *Borden*, 22), Galveston (J. W. *Focke*, 06), Grand Forks (J. A. *Berg*, 16), Great Falls (. . .), Gulfport (O. J. *Dedeaux*, 13), Jacksonville (W. *Mucklow*, 10), Juneau (W. *Britt*, 14), Key West (W. *Taylor*, 06), Los Angeles (B. *Wold*, 21), Milwaukee (O. J. *Rove*, 06), Mobile (J. B. *Oliver*, 19), Newark (J. R. *Bull*, 21), Newport News (C. R. H. *Holmes*, 19), Niagara Falls (J. *Stillesen*, 11), Nouv.-Orléans (W. W. *Young*), Nome (C. J. *Lomen*, 22), Norfolk (A. *Williams*, 22), Omaha (A. L. *Undeland*, 06), Pensacola (E. *Zelius*, 06), Philadelphie (M. *Moe*, 20), Port Arthur (J. *Adams*, 06), Portland, Me (J. B. *Keating*), Portland, Or. (. . .), Port Townsend (O. *Klöcker*, 06), St-Louis (J. G. *Börresen*, 07), Salt Lake City (J. M. *Hansen*, 16), San Diego (J. *Engelbretsen*, 06), Savannah (E. S. *Trosdahl*, 06), Seattle (T. *Kolderup*, 06), Sioux Falls (N. O. *Monserud*, 17), Tacoma (. . .), Tampa (B. H. *Smith*, 10), Wilmington (W. *Smallbones*, 13).

Panamá. Ch. d'aff. [1719 Rhode Island]: Dr. R. J. *Alvarez*, . . . ; Secr. de lég.: E. *Jiménez*, gér.; Att.: E. M. *Sosa*; Att. commerc.: E. *Lyons*. — Consuls à Baltimore: Fr. W. *Burr*. — Boston: M. M. *Johnson*, 17; VC.: A. R. *Shrigley*, 20. — Denver: E. L. *Apperson*. — Fort Worth: L. T. *Rogers*. — Galveston: A. A. *Van Alstyne*, 05. — Gulfport: M. *Rowland*, 14. — Kansas City: L. O. *Booram*, 11. — Lexington: G. *Hamilton*, 17. — New York: ♂ Dr. *Belisario Porras*, CG., 19; VC.: C. *Carbone*, 19. — Norfolk: J. D. *Leitch*, 09. — Nouv.-Orléans: ♂ . . . , CG.; VC.: E. de la *Ossa*, gér., 19. — Pensacola: L. J. *Castellanos*. — San Diego: Al. *Morrice*. — San Francisco: ♂ F. *Jiménez*, CG., 17; VC.: J. E. de *Icaza*, 13. — Seattle: A. *Bracons*, 15. — VC. à Baltimore (H. F. *Maxwell*), Chicago (A. *Navarro E.*), Los Angeles (A. *Orfila*), Mobile (A. H. *Díaz*), Newport News (W. E. *Barrett*, 15), Philadelphie (W. H. *Schoff*, 04), Puget Sound (H. E. *Garfield*, 05).

Paraguay. E. e. et M. pl. [1672 Woolworth Building, New York]: . . . ; Chargé des affaires de la lég. (12/VII. 20): le CG. de New York. — Consuls à Boston: . . . — Chicago: A. W. *Holmes*, 15. — New York: W. W. *White*, CG., 14; Philip *De Ronde*, 17; VC.: W. *White* jun. — Norfolk: C. M. *Barnett*, 02. — Nouv.-Orléans: J. *Lloveras*, 19. — Philadelphie: R. *Wanamaker*, CG., 08; VC.: R. M. *Fleischmann*, 13. — Pittsburgh: J. *Norkona*, 19. — San Francisco: M. C. *Richter*, 16. — Seattle: E. *Brainerd*, 19. — VC. à Cincinnati (I. F. *Westheimer*, 13), Detroit (J. *Walker*, 01), Indianapolis (C. E. *Coffin*, 00), Kansas City (F. L. *Phillipps*, 13), Mobile (E. G. *Rickarby*, 02), Newark (J. A. *Coc*, 01), Newport News (J. N. *Wise*, 15), Richmond (M. D. *Hoge*, 02), San Juan (M. F. *Juncos*), St-Louis (J. E. *Brock*, 13).

***Pays-Bas.** E. e. et M. pl. [1470 Euclid Street]: Jkhr Dr. A. C. D. de *Graeff*, . . /XI. 22; Secr. de lég.: Dr. J. B. *Hübrecht*; Att.: Jkhr E. G. de *Serrière*; Chanc.: Mlle J. F. M. *Brans*. — Consuls à Baltimore: R. H. *Mottu*, 04. — Boston: J. H. *Reurs*. — Charleston: J. L. C. *Diemes*, 21. — Chicago: J. *Vennema*, CG., 14; VC.: F. *Posthuma*, 15. — Galveston: O. S. *Flint*, 07. — Grand Rapids: J. *Steketee*, 20. — Kansas City: H. *Visscher*, 15. — New York: ♂ Dr. D. H. *Anchea*, CG., 22; VC.: Dr. H. G. v. *Oven*, 20; G. P. *Luden*, 20, gér. — Norfolk: J. P. A. *Mottu*, 19. — Nouv.-Orléans: W. J. *Hammond*, 01. — Philadelphie: A. P. van der *Burch*, gér. — Port Arthur, Tex.: L. F. J. *Wilking*, 21. — St-Louis: Dr. W. A. J. M. van *Waterschoot Van der Gracht*, 21. — San Francisco: H. A. van *Coenen Torchiana*, CG., 13. — Seattle: J. C. J. *Kempees*, 19. — VC. à Gulfport (A. O. *Thompson*, 21), Jacksonville (Bar. H. W. van *Till*, 16), Los Angeles (F. *Zehandelaar*, 08, C.), Minneapolis (A. *Eenkema*, 10), Mobile (P. *Pillans*, gér.), Newport News (E. D. J. *Luening*, 12), Ogden (E. *Neuteboom*, 16), Orange City (G. *Klay*, 19), Pensacola (A. *Zelius*, 21), Portland, Or. (A. H. *Metzelaar*, 21), San Diego (J. H. *Delvalle*, 17), Savannah (W. H. *Teasdale*, 21), Tampa (J. R. *Julsingha Blinck*, 16).

***Pérou.** Amb. e. et pl. [2726 Connecticut Avenue, NW]: Fed. Alfonso *Pezel*, 17/V. 20 (abs.); Ch. d'aff.: le 1er secr. d'amb. Dr. A. G. *Prada*; 2es secrs: J. *Alvarez de Buenavista*, Dr. S. *Bedoya*; Att.: . . . ; Att. commerc. hon.: Ed. *Higginson*; adj. à l'att. commerc.: L. F. *Osorio*; Att. aéronaut.: J. *Leguia* y Swayne. — Consuls à Baltimore: ♂ C. A. *Oyaque Pfücker*, 20; O. G. H. E. *Kerhahn*. — Boston: A. G. *Riveros*. — Buffalo: E. R. de *Money*. — Chicago: C. *Zegarra*. — Cleveland: H. E. *Varga*, 15. — Los Angeles: ♂ A. de la *Puenta*, 21. — New York: ♂ E. *Higginson*, CG., 03. — Nouv.-Orléans: ♂ V. *Pezel*, 19. — Norfolk: ♂ A. *Perez Saiz*, 22. — Philadelphie: . . . — Portland, Or.: ♂ *Derteano*,

18. — San Diego: E. J. *Louis*, 22. — San Francisco: † S. *Cavero*, CG., 22. — Seattle: † E. E. *Cossio*, 22. — Toledo: C. S. *Rowley*. — VC. à Mobile (C. H. *Brown*, 14).
- *Perse. E. e. et M. pl. [1513 16th Street, NW]: Mirza Hussein *Ali Khan* 15/XI. 21; 1er secr. de lég.: *Ali Asghar Khan Zarrinkafch*; 3e secr. de lég.: S. *Abdullah-Khan Entesâm*; Att. hon.: Sultan *Mahmud-Khan Amerie*; Cons. légiste: Hon. R. *Lansing*; Agt fin.: W. M. *Shuster*. — Consuls à Chicago: Dr. A. H. *Putney*, . . ; VC.: † M. *Solberg*, 21. — San Francisco: † Th. W. *Firby*, 20. — VC. à Philadelphie († H. H. *Pakradooni*, 08), St-Louis († M. C. *Seropyan*, 04).
- *Pologne. E. e. et M. pl. [2640 16th Street]: Dr. L. *Wróblewski*, 7/XII. 22; Cons. de lég.: M. *Kwapiszewski*; Secr. de lég.: W. *Sokolowski*; Cons. commercial: H. *Gliwicz*; Att. milit.: K. *Mach*, comm.; Att.: Pr. A. *Radziewicz*. — Consuls à Chicago: Z. *Nowicki*, CG., 20; VC.: . . . — Detroit: Dr. G. *Barthel de Weydenthal*, 21; VC.: Dr. *Kozlowski*; Dr. St. *Rosicki*. — New York: Dr. S. *Grotowski*, CG., 20; T. *Maryanowski*; VC.: A. *Roman*. — Pittsburgh: Dr. Z. *Kurnikowski*, 20. — VC. à Buffalo (*Kalenski*, 22).
- *Portugal. E. e. et M. pl. [Stoneleigh Court]: Vete *d'Alte*, 1er/V. 02; CG. à New York: † J. *da Silveira Duarte*, 19; VC.: E. *Goulart da Costa*. — Consuls à Boston: † E. *Rodriguez de Carvalho*; VC.: C. *Camara*, 13. — Chicago: S. C. *Simms*, 93. — Nouv.-Orléans: L. *da Costa Carvalho*, 17. — San Francisco: † M. *do Nascimento*; VC.: M. *Teixeira da Freitas*, 12. — VC. à Baltimore, Brunswick, Fresno (A. *Gomes da Silva Reis*), Gulfport (J. *Paoli*, 09), Key West (J. G. *Piodella*, 13), Newport News, Pensacola, Philadelphie (J. J. *de Macedo*, 09), Savannah, Tampa, Washington.
- *Roumanie. E. e. et M. pl. [1607, 23d street]: Pr. A. *Bihesco*, 25./II. 21; Att.: F. *Nano*. — Consuls à New York [1834 Broadway]: Dr. T. *Tileston Wells*, CG., 18. — Pittsburgh: S. A. *Mc Chung*. — VC. à Chicago (J. C. *Popovici*, 21), Indianapolis (A. J. *Lupear*, 20).
- Russie. Amb. [3209 Highland Place]: G. *Bachmetjeff*, 28/XI. 11, cons. int.; Att. fin.: S. *Ughet*. — Consuls à Boston: J. A. *Conry*, 12. — Chicago: † A. *Wolkoff*, CG., 15. — New York: † M. *Oustinoff*, CG., 13; P. A. *Rutski*, et 2 VC. — Philadelphie: W. *Tucker*, 12. — Pittsburgh: † G. *Tchirkoff*, 15. — San Francisco: G. *Romanowski*; VC.: A. *Gherini*, 11. — Seattle: N. *Bogojawlenski*, CG. — VC. à Baltimore (C. *Fawcett*), Mobile (M. *Wheeler*).
- Salvador. E. e. et M. pl. [Wardman Park Hotel]: Salvador *Sol Millet*, 22/III. 19 (abs.); Ch. d'aff.: Lic. O. *Bêche*, 8/X. 20 (v. Costa-Rica, corps dipl.); Secr. de lég.: H. D. *Castro*, 20. — Consuls à Chicago: B. *Singer*, 15. — Los Angeles: E. G. *Valdés*, . . — New York: Dr. P. *Romero Bosque*, jun., CG., 22. — Nouv.-Orléans: L. *Montalvo*, 19. — Philadelphie: E. *de Jesús Mayo*, 21. — San Francisco: E. A. *Gonzalez*, 22. — St-Louis: R. *Garcia Escobar*, 21.
- *Serbes, Croates et Slovènes, Royaume des —. E. e. et M. pl. [1339, Connecticut Avenue]: Dr. S. Y. *Growth*, 1/III. 19; 1er secr. de lég.: Dr. D. *Marinowitch*; 2e secr.: W. *Gouléska*; Att.: Dr. Z. *Kittich*. — Consuls à Chicago: Dr. P. *Pouritch*, 22. — New York: † Dr. P. *Karowitch*, CG., 21. — San Francisco: D. *Stanojewitch*.
- *Siam. E. e. et M. pl. [2300 Kalorama Road]: Phya *Prabha Karawongse*, 8/XII. 13; 1er secr. de lég.: E. H. *Loftus*; Attachés: Khun *Debavadi*, Chuer *Bunnag*, Chr. *Bunnag*. — Consuls à Chicago: M. *Adams*, 06. — New York: F. W. *Sumner*, CG., 15; VC.: J. C. *Harland*, . . — San Francisco: H. G. W. *Dinkelspiel*, 13; VC.: M. *Dinkelspiel*, . .

Suède. E. e. et M. pl. [2249 R Street, NW]: A. F. Wallenberg, 6/IV. 21; Cons. de lég.: J. Lagerberg; 2^e secr. de lég.: L. M. J. Sager; Att. commerc.: N. G. J. Weidel; Chanc.: Mue Lydia Hendrickson. — Consuls à Chicago: † C. O. de Dardel; VC.: B. Anderson, 14. — New York: † O. Lamm, CG., 19; VC.: † O. C. G. Lundquist, 21, K. Y. Vendel, 21; Att.: A. G. R. Printzköld, 22. — San Francisco: C. E. Wallerstedt, 19; VC.: Dr. F. Westerberg, 20. — VC. à Baltimore, Boston, Cleveland, Denver, Detroit, Galveston, Grand Forks, Jacksonville, Jamestown, Kansas City, Los Angeles, Minneapolis († T. Wessén, 19), Missoula, Mobile, Norfolk, Nouv.-Orléans, Omaha, Pensacola, Philadelphie (M. A. Hogeland, gér.), Portland (Or.); Salt Lake City, San Diego, Savannah, Seattle, Sioux City.

Suisse. E. e. et M. pl. [2013 Hillyer Place]: Dr. en droit Marc Peter, 25/V. 20; Secres de lég.: Dr. K. Bruggmann, Dr. E. Brenner; Secr. de chanc.: E. Faesch. — Consuls à Chicago: E. Bühler; VC.: Dr. med. C. F. Bertschinger. — Cincinnati: E. F. Glaser, 22. — Denver: P. Weiss, 07. — New York: L. H. Junod, 14; VC.: † Ch. Fehlmann, 20, Dr. H. Escher, 12. — Nouv.-Orléans: P. U. Thalman, 17. — Philadelphie: Dr. C. Vuilleumier, 15. — Portland (Or.): P. Brandenberger, 22. — St-Louis: G. Du Bois, 20. — San Francisco: J. Freuler, 13; VC.: W. Schwyter. — Seattle: F. Strasser, gér. — Washington: la lég.

*Tchécoslovaquie. E. e. et M. pl. [2040 S Street, NW]: Dr. B. Štěpánek, 5/I. 21. — CG. à New York: † Dr. B. Prusík, gér. — Consuls à Chicago: † Dr. Jar. Smetánka, 20. — Cleveland: † Dr. B. Bartosovský. — Omaha: † St. Serpán. — Pittsburgh: † A. Mamatey.

Uruguay. E. e. et M. pl. [607 Amer. Nat.-Bank Building]: Dr. J. Varela Acevedo, 12/V. 20; Secr. de lég.: H. V. de Pena. — Consuls à Baltimore: A. F. P. du Pont, 21. — Boston: W. A. Mosman, 15. — Chicago: R. C. Lebrét, 14. — Nouv.-Orléans: H. L. Lange, 19; VC.: R. Marin, 11. — New York: † J. Richling, CG., 20; † C. C. Gaudencio, 19; VC.: H. H. Jennings, 11. — Philadelphie: R. Wanamaker, 11. — Portland: . . . — St-Louis: F. E. Cramer, 20. — San Francisco: O. M. Goldaracena, 11. — VC. à Albany (G. A. Saxton, gér.), Attleboro (J. Alonso Freire, 19), Brunswick (R. Torras, 01), Galveston (E. Schroeder, 02), Jacksonville (R. A. Mac'Donell), Kansas City (G. Madrid Hernández, 13), Mobile (A. M. Moragues, gér.), Newport News (R. Crozier Thompson, 20), Norfolk (A. G. Bailey, gér.), Pascagoula (M. L. Ros, 05), Pensacola (V. J. Vidal, 10), Pittsburgh (W. Meyer, 19), Port Arthur (A. Schreck, gér.), Richmond (A. Dietz, 13), Savannah (P. Baste, 21), Seattle (A. Bracons, 16).

*Vénézuéla. E. e. et M. pl. [2800 Ontario Road]: Dr. P. M. Arcaya, . . . ; Ch. d'aff. p. i.: le 1^{er} secr. de lég. Dr. L. Churrion; Att. commerc.: Dr. C. A. Dávila; Att. nav.: D. Morales, lt. — Consuls à Baltimore: A. F. Du Pont. — Boston: † Dr. E. Hurtado, 20. — Chicago: M. Toro R., 21. — Cincinnati: W. P. Whillock, 16. — Fort-Worth, Tex.: L. T. Rogers, 20. — Galveston: R. Bornesfeld, 16. — Gulfport: H. W. Fitzpatrick. — Los Angeles: T. M. Sheridan. — Mobile: T. G. Mc Gonigal, 14. — Newport News: Dr. R. B. Myers, 16. — New York: † P. R. Rincónes, CG., 11; VC.: N. Veloz. — Nouv.-Orléans: † A. Olavarria, CG., 20. — Philadelphie: † H. Márquez-Iragorri. — St-Louis, Mo.: † A. Parra Márquez, 20. — San Francisco: † Wm Fisher, 18. — Seattle: L. A. Villegas, 21.

Notice statistique.

Superficie et population.

Résultats préliminaires du recensement du 1er janv. 1920.

États. Année de réception comme Territoire = T., comme État = É.	Milles c. amér.	Kilom. carrés.	Population	
			recensée 1920.	par kil. c
Alabama (T. 1817, É. 1819)	51998	134669	2 348174	18
Arizona (T. 1863, É. 1912)	113956	295134	334162	1,7
Arkansas (T. 1819, É. 1836)	53335	138132	1 752204	13
Californie (T. 1847, É. 1850)	158297	409973	3 426861	10
Caroline du Nord (É. 1776)	52426	135778	2 559123	19
Caroline du Sud (É. 1776)	30989	80258	1 683724	21
Colorado (T. 1864, É. 1876)	103948	269214	939631	4
Connecticut (É. 1776)	4965	12859	1 380585	107
Dakota du Nord (T. 1861, É. 1889)	70837	183460	646872	3
Dakota du Sud (T. 1861, É. 1889)	77615	201014	636547	3
Delaware (É. 1776)	2370	6138	223003	36
District de Colombie (T. 1790, É. 1791)	70	181	437571	2417
Floride (T. 1822, É. 1845)	58666	151939	968470	6
Géorgie (É. 1776)	59265	153490	2 895832	19
Idaho (T. 1863, É. 1890)	83888	217261	431866	2,0
Illinois (T. 1809, É. 1818)	56665	146756	6 485280	44
Indiana (T. 1809, É. 1816)	36354	94153	2 930390	31
Iowa (T. 1838, É. 1846)	56147	145415	2 404021	16
Kansas (T. 1854, É. 1861)	82158	212780	1 769257	8
Kentucky (É. 1792)	40598	105145	2 416630	23
Louisiane (T. 1805, É. 1812)	48506	125625	1 798509	14
Maine (É. 1820)	33040	85570	768014	9
Maryland (É. 1776)	12327	31926	1 449661	45
Massachusetts (É. 1776)	8266	21408	3 852356	180
Michigan (T. 1805, É. 1837)	57980	150162	3 668912	24
Minnesota (T. 1849, É. 1858)	84682	219318	2 387125	11
Mississipl (T. 1798, É. 1817)	46865	121376	1 790618	15
Missouri (T. 1812, É. 1821)	69420	179791	3 404055	19
Montana (T. 1864, É. 1889)	146997	378506	548889	1,5
Nebraska (T. 1854, É. 1867)	77520	200768	1 296572	6
Névada (T. 1861, É. 1864)	110690	286675	77407	0,4
New Hampshire (É. 1776)	9341	24192	443083	18
New Jersey (É. 1776)	8224	21299	3 155900	149
New Mexico (T. 1850, É. 1912)	122634	317609	360350	1,3
New York (É. 1776)	49204	127433	10 385227	81
Ohio (T. 1800, É. 1802)	41040	106289	5 759394	54
Oklahoma (T. 1890, É 1907)	70057	181440	2 028283	11
Orégon (T. 1848, É. 1859)	96699	250440	783389	3
Pensylvanie (É. 1776)	45126	116872	8 720017	75
Rhode Island (É. 1776)	1248	3233	604397	187
Tennessee (É. 1776)	42022	108832	2 337885	21
Texas (É. 1845)	265896	688644	4 663228	7
Utah (T. 1850, É. 1896)	84990	220115	449396	2,0
Vermont (É. 1791)	9564	24770	352428	14
Virginie (É. 1776)	42627	110399	2 306187	21
Virginie de l'Ouest (É. 1863)	24170	62598	1 463701	23
Washington (T. 1853, É. 1889)	69127	179031	1 356621	8

États. Année de réception comme Territoire = T., comme État = É.	Milles c. amér.	Kilom. carrés.	Population	
			recensée 1920.	par kil. c.
Wisconsin (T. 1836, É. 1848) . . .	56066	145205	2 632067	18
Wyoming (T. 1868, É. 1890) . . .	97914	253587	194402	0,8
États continentaux	3 026789	7 839064	105 710620	13
Part aux Grands Lacs	61730	159874	—	—
Armée et marine hors des États- Unis	—	—	117238	—
Total	3 088519	7 998938	105 827458	13

Possessions extérieures.

En Amérique	594904	1 541156	2 403754	1,5
En Asie	115026	297905	10 350640	36
En Océanie	6736	17445	277243	16
Possess. extér.	716666	1 856506	13 031627	7
États-Unis	5 805185	9 855444	118 859095	12

Population urbaine 1920 (dans les communes de plus de 2500 hab.)
54 804603 (51,2%), population rustique 51 406817 (48,8%).

Territoires réservés aux Indiens.

1900: 121665 milles c. anglais = 315100 kil. c., 270544 Indiens.
1919: 55471 „ = 143664 „ 336337 „

Répartition de la population d'après le sexe et la nationalité 1920.

	Masc.	Fém.	Total
Blancs	48 430655	46 390260	94 820915
Blancs indigènes de parents indigènes	29 636781	28 785176	58 421957
Blancs indigènes de parents étrangers	—	—	22 686204
Blancs étrangers	11 265552	11 420652	13 712754
Nègres et mulâtres	5 209436	5 253695	10 463131
Indiens	125068	119369	244437
Chinois	53891	7748	61639
Japonais	72707	38303	111010
Autres	8674	814	9488
	53 900431	51 810189	105 710620

Répartition de la population d'après les cultes 1917.

Ils ne sont pas recensés que les adultes, les communicants, les confirmés etc.

Protestants	24 447201	Adventistes	114915
Baptistes	7 153313	Christes	118737
Méthodistes	7 166451	Amis (Quakers)	112982
Luthériens	2 467516	Autres protestants	169598
Presbytériens	2 255626	Catholiques romains	15 742262
Disciples de Jésus	1 226028	Catholiques orthodoxes	249840
Église épiscopale	1 092821	Chrétiens	40 213497
Congrégationalistes	791274	Saints du jugement der- nier (Mormons)	462329
Réformés	537822	Juifs	357185
Frères-Unis	367934	Autres associations relig.	?
Synode allem.-évang.	339853		
Sel.-ntistes chrétiens	319211		
Évangéliques	120756	Total	41 926854

Étrangers d'après le pays natal en 1920.

Grande-Bretagne et Irlande	2 171694	France	1 18569
Angleterre	812828	Alsace-Lorraine	34321
Écosse	254567	Roumanie	102823
Galles	67066	Reste de l'Europe	245159
Irlande	1 037233		Europe 11 874988
Allemagne	1 686102	Canada	1 117878
Italie	1 610109	Canada français	385083
Russie	1 400189	Canada anglais	819554
Pologne	1 139978	Mexique	478383
Suède	625580	Reste de l'Amérique	60543
Autriche	575625		Amérique 1 656804
Hongrie	397282	Syrie	51900
Norvège	363862	Arménie	36626
Tchécoslovaquie	362436	Japon	?
Danemark	189154	Chine	?
Grèce	175972	Turquie d'Asie	?
Yougoslavie	169437	Reste de l'Asie	21924
Finlande	149824		Asie 110450
Lithuanie	135068	Autres continents	70512
Pays-Bas	131766		Total 13 712754
Suisse	118659		

Population blanche d'après la langue maternelle, v. année 1915, p. 620.

Population au-dessus de 10 ans d'après la profession en 1910.

V. année 1922, p. 605.

Immigration. Périodes et Immigrants.

1821—1830:	143439	1861—1870:	2 314824	1901—1910:	8 795386
1831—1840:	599125	1871—1880:	2 812191	1911—1920:	5 735811
1841—1850:	1 713251	1881—1890:	5 246613	1821—1920:	33 803274
1851—1860:	2 598214	1891—1900:	3 844420		

Immigrants d'après les pays d'origine.

Pays.	1821—1921.	1921.	Pays.	1821—1921.	1921.
Allemagne	5 533535	6803	Roumanie	106695	25817
Autriche-Hongrie	4 071143	—	Russie	3 444165	6398
Autriche	4947	4947	Finlande	3795	3795
Hongrie	7702	7702	Pologne	95089	95089
Tchécoslovaquie	40884	40884	Suisse	266311	7106
Yougoslavie	23536	23536	Turquie	204253	6391
Belgique	144575	6166		Europe 30 461765	652364
Danemark	308546	6260	Chine	359711	4009
Espagne	369160	23818	Japon ¹⁾	318367	7878
Portugal			19195	Turquie d'Asie ²⁾	176915
France	537628	8945	Reste de l'Asie	61382	1412
Grande-Bretagne	8 537486	79577	Afrique	19750	1301
Angleterre et Galles	3 594215	35188	Amérique brit.	2 040957	72317
Écosse	595988	15954	Amérique centr.	30137	2254
Irlande	4 347283	28435	Indes occident.	368317	13774
Grèce	396218	28502	Mexique	322574	30758
Italie	4 411505	222260	Amérique du Sud	77540	5015
Norvège	1 868985	7423	Australie et Poly- nésie	61378	2281
Suède			9171		
Pays-Bas	230085	6493	Totaux	34 465063	805228

¹⁾ Depuis 1891. — ²⁾ Depuis 1899.

Émigrants. 1916: 129765, 1917: 66277, 1918: 94585, 1919: 123522, 1920: 288315, 1921: 247718.

Population des villes comptant plus de 50000 hab. d'après le recensement de 1920.

New York, N.Y.	5 620048	Paterson, N. J.	135875	Sioux City, Iowa	71227
Chicago, Ill.	2 701705	Youngstown, Ohio	132358	South Bend, Ind.	70983
Philadelphie, Pa.	1 823779	Springfield, Mass.	129614	Portland, Me.	69272
Detroit, Mich.	993678	Des Moines, Iowa	126468	Hoboken, N.J.	68166
Cleveland, Ohio	796841	New Bedford, Mass.	121217	Charleston, S. C.	67957
St-Louis, Mo.	772897	Fall River, Mass.	120485	Johnstown, Pa.	67327
Boston, Mass.	748060	Trenton, N. J.	119289	Binghamton, N. Y.	66800
Baltimore, Md.	733826	Nashville, Tenn.	118342	East St. Louis, Ill.	66767
Pittsburg, Pa.	588343	Salt Lake City, Utah	118110	Brockton, Mass.	66254
Los Angeles, Cal.	576673	Camden, N. J.	116309	Terre Haute, Ind.	66083
Buffalo, N. Y.	506775	Norfolk, Va.	115777	Sacramento, Cal.	65208
San Francisco, Cal.	506676	Albany, N. Y.	113844	Rockford, Ill.	65651
Milwaukee, Wis.	457147	Lowell, Mass.	112759	Little Rock, Ark.	65142
Washington, D.C.	437571	Wilmington, Del.	110168	Pawtucket, N. J.	64248
Newark, N. J.	414524	Cambridge, Mass.	109694	Passaic, N. J.	63841
Cincinnati, Ohio	401247	Reading, Pa.	107784	Saginaw, Mich.	61903
N.-Orléans, La.	387219	Fort Worth, Tex.	106482	Springfield, Ohio	60840
Minneapolis, Minn.	380582	Spokane, Wash.	104437	Mobile, Ala.	60777
Kansas City, Mo.	324410	Kansas City, Kan.	101177	Altoona, Pa.	60331
Seattle, Wash.	315312	Yonkers, N. Y.	100176	Holyoke, Mass.	60203
Indianapolis, Ind.	314194	Lynn, Mass.	99148	New Britain, Conn.	59316
Jersey City, N. J.	298103	Duluth, Minn.	98917	Springfield, Ill.	59183
Rochester, N. Y.	295750	Tacoma, Wash.	96965	Racine, Wis.	58593
Portland, Oreg.	258288	Elizabeth, N. J.	95783	Chester, Pa.	58030
Denver, Col.	256491	Lawrence, Mass.	94270	Chattanooga, Tenn.	57895
Toledo, Ohio	243164	Utica, N. Y.	94156	Lansing, Mich.	57327
Providence, R. I.	237595	Erie, Pa.	93372	Covington, Ky.	57121
Columbus, Ohio	237031	Somerville, Mass.	93091	Davenport, Ia.	56727
Louisville, Ky.	234891	Waterbury, Conn.	91715	Wheeling, W. Va.	56208
St. Paul, Minn.	234698	Flint, Mich.	91599	Berkeley, Cal.	56036
Oakland, Cal.	216261	Jacksonville, Fla.	91558	Long Beach, Cal.	55593
Akron, Ohio	208435	Oklahoma City	91295	Gary, Ind.	55378
Atlanta, Ga.	200616	Schenectady, N. Y.	88723	Lincoln, Nebr.	54948
Omaha, Neb.	191601	Canon, Ohio	87091	Portsmouth, Va.	54387
Worcester, Mass.	179754	Fort Wayne, Ind.	86549	Haverhill, Mass.	52884
Birmingham, Ala.	178806	Evansville, Ind.	85264	Lancaster, Pa.	53150
Syracuse, N. Y.	171717	Savannah, Ga.	83252	Macon, Ga.	52995
Richmond, Va.	171667	Manchester, N. H.	78384	Augusta, Ga.	52548
New Haven, Conn.	162537	St. Joseph, Mo.	77939	Tampa, Fla.	51608
Memphis, Tenn.	162351	Knoxville, Tenn.	77818	Roanoke, Va.	50842
San Antonio, Tex.	161379	El Paso, Tex.	77560	Niagara Falls, N. Y.	50760
Dallas, Tex.	158976	Bayonne, N. J.	76754	East Orange, N. J.	50710
Dayton, Ohio	152559	Peoria, Ill.	76121	Atlantic City, N. J.	50707
Bridgeport, Conn.	143555	Harrisburg, Pa.	75917	Bethlehem, Pa.	50358
Houston, Tex.	138276	San Diego, Cal.	74683	Huntington, W. Va.	50177
Hartford, Conn.	138036	Wilkes-Barre, Pa.	73833	Topeka, Kans.	50022
Scranton, Pa.	137783	Allentown, Pa.	73502		
Grand Rapids, Mich.	137634	Wichita, Kan.	72217		
		Tulsa, Okla.	72075		
		Troy, N. Y.	72013		

Finances.

(En dollars.)

Compte de l'année 1920—21.

(L'année financière finit le 30 juin.)

Recettes.

Droits d'entrée	308 025102	Intérêts pour capitaux de l'État	5 668852
Contributions intérieures	3228 137673	Vente de propriété de l'État	1 530439
Postes	463 491274	Assurances de guerre . . .	22 051783
Impôts sur les spiritueux	82 623429	District Colombie	14 439985
Impôts sur le tabac	255 219386	Recettes ordinaires	60 36093958
Utilités publiques	301 512414	Canal de Panama	11 914361
Ventes de fabricants, importeurs etc.	290 764055	Dettes publiques	8864 925784
Vente de provisions de guerre	181 598779	Recettes extraordinaires	8876 840145
Remboursements de puis- sances étrangères	83 678223	Total	14912 934103
Intérêts de puissances étrangères	18 327307		

Dépenses.

Administration	4794 914851	Instituts indépendants . . .	956 891462
Pouvoir législatif	18 480866	District de Colombie	23 242259
Office exécutif	2 793627	Pouvoir judiciaire	16 613012
Extérieur	8 523891	Indiens	41 170807
Finances	1488 930801	Pensions	260 611416
Guerre	562 476493	Intérêts de la dette	996 676803
Marine	647 870645	Dépenses ordinaires	4367 898373
Intérieur	350 887147	Canal de Panama	18 318398
Postes	597 535264	Amortissement de la dette publique	9181 774014
Agriculture	120 599697	Total	14113 978755
Commerce	25 892589		
Travaux publics	7 040857		
Justice	1 034439		

Recettes des états et territoires en 1919—20: 1534 699000; dépenses: 238 178000 dollars.

Dettes de l'État au 31 octobre 1921.

Dettes d'avant guerre	883 784050
Obligations (Bonds)	15227 151100
Billets (Notes)	4347 184100
Bons du trésor (Treasury Certificates)	2078 593000
Emprunts de guerre (War Savings Securities)	664 666302

Dettes portant intérêts 23201 378552

Dettes à intérêts éteints	17 460140
Dettes ne portant pas d'intérêts (papier-monnaie)	240 309804

Total 23459 148497

Actif en caisse	532 898330
---------------------------	------------

Dettes proprement dite	22926 250167
----------------------------------	--------------

Dettes des états et territoires en 1912/13	422 796525
--	------------

Commerce et communication par terre et par mer.
Valeur du commerce total. (En millions de dollars.)

Année	Importation.			Exportation des produits indigènes.			Export. des prod. étrang.		Transit
	Métaux précieux.	Mar- chan- dises.	Total.	Métaux précieux.	Marchan- dises.	Total.	Mar- chan- dises	Métaux pré- cieux.	
1917	605,8	2952,5	3558,4	456,0	6233,5	6689,5	63,9	11,2	?
1918	133,4	3031,2	3164,6	293,9	6149,1	6443,0	101,2	8,8	?
1919	165,9	3904,4	4070,8	607,2	7920,4	8527,6	170,6	13,1	?
1920	505,1	5278,5	5783,6	435,7	8228,0	8663,7	147,5	?	?
1921	754,5	2509,1	3263,6	75,5	4485,0	4560,5	106,1	31,4	238,6

*Importation totale et exportation de produits indigènes du 1er janv. 1919 au
31 déc. 1921 (sans les métaux précieux).*

(En milliers de dollars.)

Pays de provenance ou de destination.	Importation			Exportation		
	1919	1920	1921	1919	1920	1921
Grande-Bretagne . . .	309 189	513 847	238 797	2278 558	1825 030	942 114
Allemagne	10 608	88 836	80 280	92 761	311 437	372 380
Suisse	27 688	54 556	41 316	76 146	44 910	7 742
France	123 819	165 655	141 885	893 360	676 193	224 921
Belgique	7 700	47 443	35 243	377 883	232 480	117 868
Pays-Bas	75 507	95 227	45 226	255 099	245 803	170 878
Danemark	6 744	21 520	8 905	167 415	86 385	40 077
Suède	13 723	31 612	19 766	133 069	114 780	37 566
Norvège	7 371	21 627	13 005	135 135	94 662	32 117
Russie	2 953	1 825	139	30 260	15 446	14 188
Finlande	1 215	5 190	6 157	21 813	18 745	9 172
Pologne et Dantzig . .	—	739	894	—	69 929	24 788
Autriche-Hongrie . . .	2 418	—	—	42 512	—	—
Autriche	—	1 792	2 014	—	19 237	1 521
Hongrie	—	186	129	—	1 487	194
Tchécoslovaquie . . .	—	10 160	8 319	—	7 078	1 291
Grèce	28 660	20 145	21 737	42 799	39 462	29 376
Roumanie	—	22	94	6 588	11 093	5 038
Turquie d'Europe . . .	14 165	11 177	5 171	20 390	31 331	17 339
Italie	59 060	75 358	62 290	442 677	371 767	215 463
Espagne et Canares . .	49 660	42 718	26 452	104 317	154 600	71 704
Gibraltar	37	417	12	42 778	17 627	11 468
Portugal et Azores . .	8 085	11 938	6 567	20 567	25 610	8 009
1. Europe	750 693	1228 047	765 148	5189 163	4469 815	2366 406
Canada	494 697	611 788	335 441	734 244	971 854	593 677
Terre Neuve, Miquelon et Groenland	5 468	2 755	2 191	15 695	12 965	6 757
Mexique	148 926	180 191	119 290	131 455	207 854	221 850
Amérique centrale et Honduras brit.	45 941	70 361	33 467	58 671	89 777	55 085
Cuba	418 610	721 696	230 352	278 391	515 083	187 727
Indes occid. et Bermuda	44 131	76 660	34 118	77 425	131 506	64 484
Colombie	42 911	53 644	43 976	24 144	59 142	17 734

Pays de provenance ou de destination.	Importation			Exportation		
	1919	1920	1921	1919	1920	1921
Vénézuéla	32 111	22 389	11 295	14 429	29 152	9 498
Guayane et Iles Falkland	1 304	5 474	1 322	7 928	10 450	5 541
Bésil	233 571	227 588	96 326	114 696	156 740	58 106
Uruguay	50 484	33 781	12 512	31 420	33 721	13 773
Paraguay	1 031	1 180	1 169	894	1 814	387
Argentine	199 158	207 777	59 926	155 899	213 726	110 836
Chili	82 442	120 516	46 935	53 121	55 310	26 487
Pérou	33 111	63 731	14 733	26 945	47 037	24 029
Bolivie	2 435	10 495	2 168	4 771	4 573	3 393
Équateur	8 966	14 480	5 260	7 501	12 244	3 541

2. Amérique | 1845 299 | 2424 505 | 1050 472 | 1737 540 | 2553 047 | 1402 905

Indes anglaises	140 081	176 074	78 189	67 506	99 858	56 770
Straits Settlements	145 862	191 779	56 797	12 135	18 985	7 458
Indes orient. néerland.	78 774	167 416	32 141	46 576	59 078	32 340
Chine	154 685	192 706	101 136	105 540	145 737	108 290
Hongkong	22 119	45 860	10 242	22 093	25 907	18 726
Japon	330 946	426 381	251 268	382 433	388 030	235 424
Philippines	66 289	112 951	52 162	70 552	99 830	46 516
Turquie d'Asie	22 838	28 590	8 075	4 842	10 917	6 608
Russie d'Asie	6 700	10 655	874	52 176	13 281	1 113

3. Asie | 1107 733 | 1396 751 | 617 862 | 771 717 | 871 784 | 532 615

Afrique brit. occid.	26 504	16 887	5 615	13 538	17 200	5 364
Afrique brit. du Sud	38 816	20 617	7 894	44 042	60 939	25 351
Afrique brit. orientale	839	6 640	1 251	1 872	2 698	2 117
Afrique française	2 615	5 530	1 533	11 360	28 526	13 299
Afrique portugaise	1 672	1 761	1 285	5 132	7 183	6 327
Égypte	39 629	97 015	22 013	15 076	38 123	13 704
Maroc	718	865	195	1 412	5 086	3 134

4. Afrique | 112 023 | 150 280 | 40 081 | 96 421 | 162 902 | 70 340

Australasie anglaise	84 224	74 919	33 934	123 982	169 674	111 381
--------------------------------	--------	--------	--------	---------	---------	---------

5. Australie et Océanie | 88 616 | 80 014 | 35 499 | 125 585 | 171 612 | 112 766

Total | 3904 365 | 5279 398 | 2509 143 | 7920 426 | 8228 760 | 4485 031

Principaux articles de commerce 1921.

(En milliers de dollars.)

Importation.	Caoutchouc	76,8	Semences	34,4		
	Soie brute	259,1	Huiles minérales	66,5		
	Sucre	237,7	Laine	64,1		
	Art. chimiques etc. 162,2	Tabac	60,4	Coton	30,0	
	Bois et articles en bois	143,7	Cotonnades	58,0	Articles en fer	27,4
	Fruits et noix	143,0	Soteries	55,9	Cacao	23,1
	Café	142,8	Lainages	48,2	Étain	22,4
	Toilerie, articles de chanvre et de jute 105,4	Poissons	47,1	Articles d'art.	20,7	
	Peaux	104,9	Céréales	46,7	Viandes	20,5
	Articles en papier 92,4	Articles en cuivre 45,6	Huiles végétales	43,8	Cuir	15,3
		Pelleterie	36,8	Légumes	15,2	
		Pierres précieuses 34,7	Engrais	12,9		

Exportation.					
Céréales	749,4	Cuivre	89,3	Tourteaux	23,9
Coton	534,5	Bois et articles en bois	87,9	Appareils fotogr.	18,9
Articles en fer	522,8	Fruits et noix	70,1	Légumes	17,5
Pétrole	384,2	Articles chimiques	60,9	Pelleterie	17,3
Viandes	296,1	Cuir	58,1	Poissons	14,4
Tabac	226,1	Sucre	51,5	Verreries	14,4
Voitures, automobiles	221,7	Papier	50,1	Soieries	14,0
Houille	168,2	Prod. de métairie	44,2	Couleurs	12,1
Cotonnades	116,2	Instruments aratoire	37,5	Lin, chanvre et jute	11,7
Appareils électr.	95,7	Caoutchouc	30,5	Parafin etc.	11,2
		Huiles végétales	28,5	Oeufs	11,0
				Lainages	10,2

Commerce par nature de produits 1920—21.

	1920		1921	
	Import.	Export.	Import.	Export.
Objets d'alimentation et bestiaux	1815 766	2033 596	672 810	1361 913
Matières premières	1751 893	1870 767	853 085	983 962
Objets fabriqués	802 503	958 497	344 032	399 237
Divers	876 725	3204 858	618 927	1625 967
Produits étrangers	31 594	11 763	20 171	7 847
Total	5278 481	8080 481	2509 148	4378 928

Aperçu de la navigation (commerce extérieur) en 1917—20.

(Le tonnage est exprimé en milliers de tonnes.)

	Entrés			Sortis		
	1919	1920	1921	1919	1920	1921
Navires américains	21 933	32 126	31 185	24 992	34 031	30 181
Navires étrangers	24 769	31 999	31 100	26 265	33 791	32 484
Long cours	46 702	64 125	62 285	51 257	67 822	62 665

Marine marchande au 30 juin 1921.

Vapeurs: 8321 navires de 15 370900 tonn.; Navires à moteur 10750 de 374215 tonn.; Voiliers: 3673 navires de 1 294293 tonn.; Bateaux de canaux 4826 navires de 1 191169 tonn. Total (y inclus les navires des fleuves): 28012 navires de 18 282136 tonn.

Répartition d'après le tonnage 1921.

Côte de l'Atlantique	} 11 852435	Commerce extérieur	11 077398
Porto Rico		Cabotage	7 163136
Côte du Pacifique	} 3 467872	Pêche de la baleine	4292
Hawaï		Pêche de la morue	37310
Lacs du Nord	2 839514	Total	18 282136
Fleuves	122315		
Total	18 282136		

Chemins de fer. En exploitation en 1920: 263707 milles = 424403 kil.

Tramways et chemins de fer électriques: 47705 milles = 76773 kil.

Postes en 1920—21. Nombre des bureaux 52168. Recettes 463 491274, dépenses 620 993675 dollars. 1921: 15179 424018 envois postaux, dont 143 342275 mandats de poste internes avec 1305 369801 dollars et 1 344121 mandats de poste internationaux avec 24 398542 dollars.

Télégraphes en 1919. 31183 bureaux, 247303 milles = 398000 kil. de lignes, 1890245 milles = 3042200 kil. de fils, 2870 milles de câbles terrestres = 4620 kil., 71250 milles = 114640 km de câbles sousmarins; 158 176456 dépêches en 1918. Recettes 104 082147, dépenses 90 312033 dollars.

Radiotélégraphie 1919. 169 stations radiotélégr. côtières, 1032 stations de bord, 122244 radiotélégrammes (1917). Recettes 1385600 francs, dépenses 775534 francs.

Téléphones en 1920. Nombre des stations 13 329373. Circuits urbains: Longueur des fils 27 610 000 milles = 44 436000 kil. Circuits interurbains: 4401000 milles = 7 084000 kil. de fils. Nombre des conversations environ 500 000000 par jour. Recettes 88093247, dépenses 76 713028 dollars.

Armée et Marine.

L'armée régulière se recrute par voie d'engagement volontaire, contracté pour 1 an ou 3 ans selon l'option du soldat. Pour 1 an après l'enrôlement original, pour 3 ans dans les autres cas. La garde nationale est une milice dont les membres sont appelés à des exercices de courte durée à des termes fixés. Elle est ordinairement contrôlée par les États respectifs, mais en temps de guerre elle peut être appelée au service fédéral. En temps de guerre tous les citoyens capables de porter les armes depuis l'âge de 18 ans jusqu'à celui de 45 ans, sont obligés au service militaire. En temps de paix les forces militaires de terre consistent de l'armée régulière et de la garde nationale. En juin 1922 l'effectif de l'armée régulière était env. 130000 hommes.

Pour l'administration militaire les États-Unis sont divisés en 9 districts de corps, en outre les îles Philippines, Hawaï et la zone du canal de Panama constituent des départements séparés.

Pour l'artillerie de côte il existe 5 districts spéciaux d'art. de côte; en outre 1 à Panamá et 1 à Hawaï.

En juin 1922 l'armée régulière se composait comme suit:

65 rég. d'inf. (45 actifs et 20 inactifs), le rég. de 3 bat. à 4 comp. D'après l'effectif en temps de paix 1 rég. d'inf. se compose de 65 off. et 1490 hommes; 1 bat. de 3 comp. de tirailleurs et 1 comp. de mitrailleuses; 1 comp. de tirailleurs de 3 off. et 82 h. enrôlés; 1 comp. de mitrailleuses de 3 off. et 15 h. enrôlés; les combattants sont armés du fusil à répétition, mod. 1903, cal. 7,62.

17 rég. de cav. (14 act. et 3 inact.), le rég. de 2 escadrons à 3 troops; les combattants sont armés du sabre, du même fusil que l'inf., et du pistolet automat. syst. Colt. D'après l'effectif en temps de paix 1 rég. de cav. se compose de 38 off. et 818 h. enrôlés et 1 troop de 3 off. et 96 h. enrôlés.

32 rég. et 2 bat. d'art. de camp. et 1 corps d'art. de côte. 8 de ces régiments sont montés, 6 pourvus d'automobiles, 2 employés au transport et 16 inactifs. Un des 2 bat. est monté et un pourvu d'automobiles. Chaque batt. montée est de 4 pièces (canons se chargeant par la culasse); 12 des régiments actifs d'artillerie de campagne ont des canons de 75 mm, 2 ont des canons de 2,95 cm, 2 à calibre différent et 2 des obusiers de 155 mm.

12 rég. du génie, dont 5 inactifs, 4 bat. et 1 train de pont léger.

9 rég. (dont 4 inactifs) et 4 bat. d'art. de côte, en outre 1 comp. d'arpentage et 1 batt. de mortiers de tranchée.

Troupes auxiliaires, y compris le service aéronautique, le Corps des signaux, Chemical Warfare Service, Medical Department, Quartermaster Corps, Ordnance Department.

Les troupes de ligne fournissent des garnisons pour les districts de corps et pour la défense des côtes; ceux qui ne sont pas employés à ces services, sont organisés en 7 divisions tactiques, dont 4 inactives.

Résumé de l'effectif de l'armée (authorized peace strength).

	Officers.	Hommes.
Armée permanente en juin 1922.		
État-major-général, administration, etc. ¹⁾	7497	41095
Corps des signaux	301	3000
Cavalerie	951	11184
Artillerie de campagne	1901	19513
Artillerie de côte	1201	18110
Corps du génie	602	6519
Infanterie	4201	58401
Total	16654	157822

La Garde nationale se composait le 31 mai 1922 de 8111 officiers et 142777 hommes enrôlés.

Marine de guerre (1er juill. 1922).

Bâtiments.	Tonn.	Chevaux Ind.	Ca- nons.	Tubes-l.-torp.
18 vaisseaux de combat de 1 ^{re} cl. ²⁾	500650	555325	196	40 (submergés)
14 vaisseaux de combat de 2 ^e cl. ³⁾	215240	284977	148	50 „
11 croiseurs de 2 ^e cl. ⁴⁾	139450	295572	60	22 „
12 croiseurs légers de 2 ^e cl. ⁵⁾	43175	128657	196	6 (sur l'eau)
1 porte-avion de 2 ^e cl. ⁶⁾	12700	7152	4	—
4 mouilleurs de mines	16096	32891	16	—
278 contre-torpilleurs de 1 ^{re} cl.	330272	7 325507	1396	1048 (triple)
21 contre-torpilleurs de 2 ^e cl.	15582	276060	96	76 (double)
14 mouilleurs de mines légers	16674	390840	67	63 (double)
59 sous-marins de 1 ^{re} cl.	37120	59600	—	—
27 sous-marins de 2 ^e cl.	10645	17520	—	—
3 sous-marins de flotte de 1 ^{re} cl.	—	—	—	—

Le nombre total des vaisseaux aptes au service (1er juill. 1922) est de 774 avec 2 445 251 tonneaux de déplacement.

En construction:

- 9 vaisseaux de combat de 1^{re} ligne (357000 tonn.),
 - 6 croiseurs de combat (261000 tonn.), dont 2 adaptés comme porte-avions pour la 1^{re} ligne de combat,
 - 10 croiseurs légers de 1^{re} ligne (75000 tonn.),
 - 3 contre-torpilleurs de 1^{re} ligne (3645 tonn.),
 - 34 sous-marins de 1^{re} ligne (29575 tonn.),
 - 3 sous-marins de rivière,
 - 1 canonnière (1575 tonn.),
 - 2 vaisseaux de dépôt pour la flottille des contre-torpilleurs (21200 tonn.),
 - 1 vaisseau de dépôt pour l'escadre des sous-marins (10000 tonn.),
 - 1 bateau auxiliaire pour les travaux de réparation (10000 tonn.)
- 70 avec 768995 tonneaux de déplacement.

¹⁾ Y compris le Quartermaster Corps, Medical Department, le service aéronautique, Ordnance Department et Chemical Warfare Service. — ²⁾ Arizona, Arkansas, California, Delaware, Florida, Maryland, Mississippi, Nevada, New Mexico, New York, North Dakota, Oklahoma, Pennsylvania, Tennessee, Texas, Utah, Wyoming, Idaho. — ³⁾ Connecticut, Georgia, Kansas, Louisiana, Michigan, Minnesota, Nebraska, New Hampshire, New Jersey, Ohio, Rhode Island, South Carolina, Vermont, Virginia. — ⁴⁾ Charleston, Charlotte, Frederick, Huntington, Huron, Missoula, Pittsburg, Pueblo, Rochester, Seattle, St-Louis. — ⁵⁾ Albany, Birmingham, Chattanooga, Chester, Cleveland, Denver, Des Moines, Galveston, New Orleans, Olympia, Salem, Tacoma. — ⁶⁾ Langley (autrefois Jupiter).

Après la ratification du Traité de limitation des forces marines militaires le Delaware et le North Dakota seront remplacés par le Colorado et la West Virginia (actuellement en construction), le premier pour être démonté, le second pour être transformé en but de tir flottant.

La construction des vaisseaux de combat: Washington, South Dakota, Indiana, Montana, North Carolina, Iowa, Massachusetts ainsi que des croiseurs de combat: Constellation, Ranger, Constitution et United States, avant d'être démontés d'après le même traité, a été suspendue jusqu'à ce que tous les doutes relatifs au sus-dit traité aient été levés.

Seront de même transformés en porte-avions les croiseurs de combat: Lexington et Saratoga.

Seront démontés en vertu du même traité les vaisseaux de combat de 2^e ligne: Connecticut, Georgia, Kansas, Louisiana, Michigan, Minnesota, Nebraska, New Hampshire, New Jersey, Rhode Island, South Carolina et Vermont.

Personnel de la marine 1^{er} juill. 1919: 18331 off. et 249913 h. (dont 4 amiraux, 3 v.-amiraux, 71 contre-amiraux, 241 capitaines). — Corps de marine: 2283 off. et 46287 h. (dont 1 MG. comm., 2 MGénéraux, 13 brig. gén., 43 cols).

Possessions extérieures des États-Unis d'Amérique.

a) Territoires.

Les territoires sont représentés dans le congrès des États-Unis, mais sans voix.

Alaska.

District acheté de la Russie le 20 juin 1867 pour 7200000 dollars. Le gouverneur est nommé pour 4 ans par le président des États-Unis. Assemblée législative de 8 sénateurs et 12 députés depuis 1912. Le Congrès des États-Unis s'est réservé le droit de décider sur quelques affaires administratives.

Autorités [Juneau].

Gouv.: Scott C. Bone (1921—25).

Evêque orthod. pour les Alèutes et Alaska [S. Francisco]: . . .

Représentations étrangères [Juneau].

Mexique. R. E. Robertson, C. . . . — Norvège. W. Britt, VC., 14; Nomé: G. J. Lomen, VC., 09. — Suède. Ketchikan: . . ., VC.

Notice statistique.

Superficie et population 1920. 590884 milles amér. c. = 1 530327 kil. c., 55036 habit. Parmi les habitants il y avait en 1910: 27883 Blancs, 26558 Indiens et Esquimaux, 56 Chinois, 312 Japonais, 128 Nègres.

Ville: Juneau 3358, Ketchikan 2458, Anchorage 1856, Sitka (Nouv.-Archangel) 1175, Fairbanks 1155, Douglas 919, Petersbourg 579, Nomé 852, Wrangell 821, Seward 652 habit.

Finances 1920. Recettes 571943, dépenses 670114 dollars. Il n'y a pas de dette publique.

Commerce 1920 et 1921. Importation 1920: 38 388973, 1921: 20 209238; exportation 1920: 62 469096, 1921: 38 361966 dollars.

Navigation 1920. Entres 172019 tonn.
Chemin de fer. 740 milles = 1190 kil.
Poste et télégraphes 1920. 131 bureaux.

H a w a ï (Iles Sandwich).

Annexé le 12 août 1898 par les États-Unis d'après une résolution du Congrès du 7 juillet 1898. Reconnu comme territoire le 14 juin 1900. Le Sénat a 16 membres élus pour 4 ans, la chambre des représentants a 30 membres élus pour 2 ans. Le gouverneur et le secrétaire sont nommés par le Président des États-Unis tous les 4 ans. Le territoire est représenté dans la Chambre des Représentants par 1 député nommé pour 2 ans. — Le territoire est divisé en 5 comtés.

Autorités [Honoloulou].

Gouv.: W. R. *Farrington* (1921—25); Secr.: R. C. *Brown*; Attorney general: H. *Irwin*; Trésorier: A. *Leuro jr.* — Gd-juge: E. C. *Peters*.
 Evêque anglicain:
 Vicaire apost.: L. *Boeynaems*, évêque tit. de Zeugma.
 Comm. des troupes: Ch. P. *Summerall*, MG. — Comm. du 14^e district nav.: E. *Simpson*, c.-am. [Pearl Harbour].

Réprésentations étrangères [Honoloulou].

*Belgique. V. *Lappe*, VC., 22. — *Brésil. A. D. *de Castro*, C., 15. — Chili. P. W. *Waldron*, C., 12. — Chine. *Shia Hsu Tan*, C., . . . — Cuba. † G. E. *Mustelier*, C., 21. — *Danemark et Islande. C. v. *Hedemann*, C., 09. — France. † *Marquès*, VC., 09. — Grande-Bretagne. † W. M. *Royds*, C., 19. — *Italie. W. J. *Davies*, C., gér. — Japon. K. *Yamasaki*, CG., . . . — *Norvège. F. L. *Waldron*, C., 22. — Panamá. Dr. A. *Marquez*, C., 10; Hilo: R. T. *Guard*, C., 06. — *Pays-Bas. H. M. v. *Holt*, C., 17. — *Pérou. A. D. *Castro*, C., 20. — Portugal. † Fr. de Paulo *Brito jun.*, CG., gér., . . . — *Suède. Ch. J. *Hedemann*, C., 22.

Notice statistique.

Superficie et population en 1920.

Comtés.	Milles c.	Kil. c.	Habitants.	Depuis 1010.	Par kil. c.
Hawaï (Ile) . .	4020	10411	64895	+ 17,2 %	6
Honoloulou ¹⁾ . .	600	1554	123527	+ 50,6 %	80
Kalawao ²⁾ . . .	12	31	667	— 15,0 %	21
Kaouai ³⁾	642	1664	29438	+ 22,9 %	18
Maoui ⁴⁾	1182	3061	37385	+ 25,6 %	12
	6456	16720	255912 ⁵⁾	+ 25,0 %	15

Population 1920. Races et nationalités 1920: Japonais 109274, Portugais (surtout des îles Açores) 27002, Portoricains 5602, Espagnols 2430, autres Caucasiens 19708, Hawaïens ou Kanaques 23723, Chinois 23507, Philippinois 21031, métis caucase-hawaïens 11072, métis asiat.-hawaïens 6955, Koréens 4950, nègres 348, autres 310. Parmi la population il y avait 151146 hommes et 104766 femmes.

Villes: Honoloulou 1920: 83237, Hilo 10431 habit.

¹⁾ Îles Oahou (154^e Mil. c.), Midway 21 hab. et les îles de réservations pour les oiseaux, non habitées. — ²⁾ Colonie des lépreux sur l'île Molokai. — ³⁾ Îles du NO: Kaouai (1417 Mil. c.) et Nihaou (246 Mil. c.). — ⁴⁾ Îles Maoui (1877 Mil. c.), Kahoulaloui (Kahoolawe) (179 Mil. c.), Lanai (360 Mil. c.) et Molokai sans Kalawao (645 Mil. c.). — ⁵⁾ Évalués en 1921: 265800.

Mouvement de la population.

	Mariages.	Naisances.	Décès.	Immigrants.	Émigrants.
1919—20	2075	10165	3676	8127	8799
1920—21	2268	10156	3789	8124	10966
1921—22	2362	11249	4114	15766	10454

Finances 1921/22. (En dollars amér.)

Budget.

Recettes.		Dépenses.	
Impôts	9 675374	Gouverneur	50111
Impôt foncier	4 151131	Assemblée législative	7330
Impôt sur le revenu	2 167903		
Impôt sur la fortune	3 191045		
Fermages	509651		
Verte de terres	278191		
Taxes de port	221836		
	<u>13 539016</u>		
		Justice	178910
		Instruction	453333
		Hygiène	859317
		Office d'impôts	153453
		Finances	47719
		Agriculture et forêts	141907
		Ports	148255
		Dette publique	524628
		Contribution aux comtés	4 256329
		Remboursements	2 205000
			<u>13 157109</u>

Dette publique 1922: 14 649000 dollars.

Commerce.

	1919.	1920.	1921.	1922.
Importation	50 743793	63 283647	90 301260	64 042740
Exportation	88 250021	104 779804	180 720242	72 748243

D'après les pays. 1922. (En milliers de dollars.)

	Import	Export		Import	Export
États-Unis	56 233	71 616	Hongkong	681	16
Japon	3 844	62	Indes britann.	703	4
Chili	739	—	Gde-Bretagne	271	—
Australie	360	18	Canada	78	226
				<u>1922: 64 043</u>	<u>72 748</u>
				1921: 90 301	180 720

Articles d'exportation 1922: Sucre 47412, fruits 21159, café 684.

Navigation 1922. Entrés 932 vaisseaux jaug. 6 090145 Tonneaux.

Chemins de fer 1922. 337 milles = 532 kil., 667 milles = 1073 kil. chemins de fer de plantages.

Poste 1922: 97 bureaux.

Télégraphie 1920. Câble aux États-Unis et à l'Asie orientale. 3 stations pour la radiotélégraphie.

Téléphonie 1922 (îles Hawaï, Kaouai, Maoui, Oahou). 15459 stations, 53939 milles = 91374 kil. de fils.

Journaux. Honolulu: Pacific Commercial Advertiser, Star-Bulletin.

Troupes 1921. Garde nationale hawaïenne de 39 off.

b. Autres Possessions.

I. Représentée au Congrès.

1. Porto Rico (espagnol: Puerto Rico).

Cédé de l'Espagne par traité du 10 déc. 1898. Constitution de 1917. Le gouverneur est nommé par le Président des États-Unis. Le Sénat se compose de 19 membres, la Chambre des représentants de 39 membres. Éligibles sont les citoyens des États-Unis ayant plus de 21 ans et demeurant une année dans l'île. Porto Rico est représenté dans la Chambre des représentants à Washington par un commissaire (sans voix) élu pour 4 années. — Conseil exécutif de 6 fonctionnaires. — Le territoire est divisé en 7 départements.

Autorités [San Juan de Porto Rico].

Gouv.: E. Mont *Reily*; Sec. de gouv.: R. *Siaca* Pacheco; Proc. gén.: S. *Mestre*; Trésurier: J. E. *Benedicto*; Intérieur: J. A. *Wilson*; Instruction publ.: J. B. *Huyke*; Agriculture et travail: L. *Fellá*; Santé: W. F. *Lippitt*.

Evêque cathol.: W. A. *Jones*.

Université de Porto Rico [Rio Piedras]. Prés.:

Représentations étrangères [San Juan de Porto Rico].

Argentine. S. W. C. *Ramírez*, VC., 11. — Belgique. J. E. *Saldaña*, C., 02; Mayaguez: A. *Bravo*, VC., 06; Ponce: — Brésil. W. E. *Lee*, VC., 05. — Chili. L. *Morales*, C. — Colombie. F. *Vélez* Posada, C., . . . — Costa-Rica. F. *Ramírez* de Arellano, C., . . .; Ponce: M. R. *Morales*, C. — Cuba. † J. *Caminero*, C., . . .; Aguadilla: E. *Alvarez*, VC., . . .; Arecibo: F. *Alemán* y Valles, 04; Mayaguez: † J. A. *Iglesias*, C., 23; Ponce: E. D. *Torres*, C., . . . — Danemark et Islande. T. G. J. *Waymouth*, C., 14; Humacao: A. *Roig*, VC., 88; Mayaguez: A. *Bravo*, VC., 01, Ponce: . . . , VC.: . . . — Dominicaine, Rép. † V. *Nolasco*, CG., 15; Fr. *Figueredo*, VC., . . .; Aguadilla: Ed. *Fronteras*, VC., 12; Arecibo: F. *Alemán*, VC.; Guánica: C. L. *Lowry*, VC., . . .; Humaco: J. *Méndez*, VC., 22; Mayaguez: E. A. *Roussel*, C., 19; Ponce: R. A. *Almonte*, C., 13; B. C. *Silva*, VC., . . . — Espagne. † E. *Freire* y Maria, C., 17; M. *Marín* Garcia, VC.; Aguadilla: . . . , VC.; Arecibo: . . . , VC.; Arroyo: . . . , VC.; Humacao: . . . , VC.; Vieques I.: . . . , VC.; Mayaguez: . . . , VC.; Ponce: . . . , VC. — France. † D. Fr. A. *Forcidi*, C., 22; Agts à Vieques I., Mayaguez, Ponce. — Grande-Bretagne. † A. H. *Noble*, C., 22, gér.; T. G. J. *Waymouth*, VC., . . .; Arecibo: . . . , VC.; Arroyo de Guayama: . . . , VC.; Humacao: . . . , VC.; Mayaguez: . . . , VC.; Ponce: . . . , VC. — Guatemala. Ch. *Vere*, C., 09. — Haïti. Ch. *Vere*, C. 09; Ponce: B. C. *Silva*, VC., 12. — Honduras. W. E. *Lee*, VC., 20. — Italie. C. *Maltrasi*, C., 17; Ag. à Arecibo, Mayaguez, Ponce. — Mexique. J. *Labrador* Viñals, C.; L. C. *Zequeira*, gér. — Norvège. W. E. *Lee*, C., 14. — Panamá. Ch. *Vere*, C., 05; Aguadilla: J. *Silva* y Sapia, C., . . .; Ponce: M. *Vidal*, C., 11. — Paraguay. M. F. *Juncos*, C., . . . — Pays-Bas. W. E. *Lee*, VC., . . .; Mayaguez: O. *Bravo*, VC., 18, gér.; Ponce: E. M. *Moringlane*, C., . . . — Pérou. B. *Zalduondo*, C., 17; Mayaguez: G. M. *Moscoso*, C., 19. — Portugal. J. M. *Lomba*, C., 10; Dr. E. *García-Cabrera*, VC., 00. — Suède. W. E. *Lee*, C., 20; Ponce: R. *Subira*, VC., 22. — Uruguay. M. *Mendía* Morales, C., 12; M. *Gomez* Lopez, VC., 12; Mayaguez: G. H. *Moscoso*, C., 17. — Vénézuéla. † J. M. *Ontiveros*, C., 22; J. E. *Medina*, VC., 12; Arecibo: † S. *Bonet*, C., 08; Mayaguez: V. *Barletta*, C., 19.

Notice statistique.

Superficie et population en 1920. 3435 milles c. = 8896 kil. c. (y inclus l'île de guano inhabitée Mone), 647825 hommes, 651984 femmes, total 1 299809 (1921: 1 327897) hab., 140 par kil. c. (accroissement depuis 1910 = 16 %), dont pour les îles Vierges, auparavant espagnoles, (Îles de passage) Culebra et Culebrita 52 milles c. = 135 kil. c., 11651 hab. — Races 1920: 948709 Blancs (surtout dans le NO), 49246 Nègres, 301816 nésis. Accroissement des Blancs depuis 1910: 29,5 %, décroissement des colorés 9 %.

Villes de plus de 10000 habitants en 1910: San Juan 71443, Ponce 41962, Mayaguez 19124, Caguas 12149, Bayamón 10411, Arecibo 10039, Guayama 8924, Aguadilla 8035, Vieques (auparavant Isabel Segunda) 3424.

Finances 1920—21.

Recettes 12 906052, dépenses 11 551644 dollar.

Dette publique à 4 % le 30 juin 1921: 12 146000 dollars.

*Commerce et communications 1917—21.**Commerce et communications.* (En dollars.)

	1917/18.	1919.	1920.	1921.
Importation	63 389282	73 060593	129 073978	105 479703
Exportation	74 294022	89 395805	174 668780	112 278575

Commerce d'après les pays de provenance et de destination 1920—21.

(En milliers de dollars.)

	Import.	Export.		Import.	Export.
États-Unis	97 074	103 388	France	251	270
Rép. Dominicaine .	746	2 467	Espagne	1 202	715
Cuba	134	4 375	Allemagne	380	95
Canada	1 185	—	Total	101 851	111 310
Grande-Bretagne .	879	57			

Principaux articles d'exportation: Sucre 72 441, tabac 13 568, cigares et cigarettes 8 107, café 5 353, fruits 3 831, miel 1878.

Navigation au long cours 1921. Entrés: 1986 navires jaugeant 5 347 723 tonn. métr.

Chemins de fer 1920. En exploitation 547 kil.; tramways 34 kil.

Postes. Nombre des bureaux 91.

Télégraphie et téléphonie 1921. Nombre des stations 77; longueur des lignes 550, des fils 2637 kil. 413097 télégrammes, dont 17834 dépêches de service. 479 instruments téléphone, 106107 conversations. 2 stations radio-télégraph. — Recettes 159553, dépenses 106107 dollars.

Journaux. San Juan: La Correspondencia, La Democracia, The Times—El Tiempo; Mayaguez: Diario del Oeste; Ponce: El Aguila de P. R.

Troupes (1913): le rég. d'inf. de Porto-Rico de 3000 h.; police 700 h.

II. Non représentées au Congrès.

2. Îles Vierges (Virgin Islands).

Achetées de la part du Danemark pour 25 000000 dollars le 25 janv. 1917. Constitution du 3 mars 1917. Le Conseil colonial de Ste Croix a 13 membres élus et 5 membres nommés par le gouverneur, le Conseil colonial de St. Thomas et de St. Jean a 11 membres élus et 4 membres nommés pour 4 ans. Le gouverneur et le secrétaire sont nommés par le Pré-

sident des États-Unis. — Division en 2 districts d'administration (municipalités):
St. Thomas avec St. Jean, Ste Croix.

Autorités [Charlotte-Amélie].

Gouv.: S. E. W. Kittelle, capit. de vaiss.; Secr. de gouv.: C. C. Timmons,
lt. — Chefs de département. Santé: . . . ; Justice: . . . ; Travaux
publics: . . . ; Instruction: . . . ; Impôts: . . . ; Police: . . .
Secr. d'expéd. et rempl. du gouv. à Ste-Croix: . . .
Comm. de la station navale: le Gouv.

Représentations étrangères [Charlotte-Amélie, St-Thomas].

*Argentine. Ch. d'aff.: A. Bornet, VC. — *Belgique. E. van Beverhoudt,
C., 22. — *Brésil. G. Levi, C., 19. — *Colombie. P. Souffront, C.,
20. — *Cuba. F. W. A. Müller, C., 19. — *Danemark et Islande. F. V. H.
Laub, CG., 20, gér. — *Dominicaine, Rép. E. A. Berne, C., 18. —
*Espagne. . . . , VC. — France. Huttinot, Agt, . . — Grande-Bretagne.
C. B. Stewart, C., 17; 1 ProC.; Frederiksted: . . . , VC. — *Guatemala.
D. M. de Castro, C. — Haïti. C. Daniel, CG., 18; Ph. Gomez, VC., 18. —
*Italie. R. Leviti, C., 17. — Mexique. G. Levi, C., 18. — *Nicaragua.
D. M. de Castro, C., 17. — *Norvège. C. G. Thiele, C., 22. — Panama.
J. Patewensky, C. — *Pays-Bas. W. P. M. van Eps, C., 12. — *Pérou.
G. Levi, C., 17. — Portugal. M. C. Tropuk, C., 17. — *Suède. A. Holst,
C., 17. — Uruguay. Frederiksted: T. Ramsay, C., 17. — *Vénézuéla.
S. H. Holm, C., 17.

Notice statistique.

Superficie et population 1917.

	Milles c.	Kil. c.	Habit.	Par kil. c.	Capitales
Saint-Thomas ¹⁾	33	86	10191	118	Charlotte-Amélie
Sainte-Croix (Santa Cruz)	84	218	14601	69	Christiansted
Saint-Jean (St John, St Jan)	21	55	959	18	Cruz Bai
	138	359	26051 ²⁾	73	Langue popul. angl.

Villes. Charlotte-Amélie ou St Thomas 7747, Christiansted ou
Bassin (Ste Croix) 4574, Frederiksted (Ste Croix) 3144.

Finances 1920—21. Recettes 1 409 868 francs.

Commerce. Articles d'exportation, bayrum, huile de bay, canne de
sucre.

Poste, télégraphes et téléphones 1920—21. 2 bureaux (Saint-Thomas),
2 bureaux (Sainte-Croix), 1 station radiotélégr. (St Thomas).

Journaux. Charl.-Amalie: St Thomas Bulletin, Tidende; Christiansted:
Ste-Croix Avis, Herald.

3. Zone du Canal de Panamá (Panama Canal Zone).

Par suite du traité du 18 nov. 1903, amplifié en févr. et juill. 1904, la république de Panama
céda aux États-Unis d'Amérique une zone de 5 milles angl. (8 kil.) largeur sur les deux
côtés du Canal, de même les lignes côtières de cette zone et les îles dans la baie de
Panama (Flamingo etc.) pour 10 millions dollars et le paiement annuel de 250 000 dollars
après 10 années. Les villes de Panama et Colon formant enclaves du territoire américain,
les États-Unis y sont chargés des affaires d'hygiène. Les postes maritimes, chantiers etc.
sont dans les eaux des États-Unis; nouveaux ports à la sortie du Nord et du Sud du
Canal: Cristóbal et Balboa.

¹⁾ Y inclus les îles adjacentes, — ²⁾ Dont 19500 nègres et métis.

Autorités [Balboa].

Gouv. J. J. Morrow, col. — Admin. du Canal [Washington]. Chef: A. L. Flint. — Comm. des troupes: S. D. Sturgis, MG. — Comm. du 15^e district nav.: M. M. Taylor, capit. de vais.

Représentations étrangères [Balboa et Cristóbal].

Chine. J. C. Saez, CG., . . . — Dominicaine, Rép. M. B. Fidanque, VC., 22, gér; Cr.: J. J. Henriquez, C., 21. — *Nicaragua. M. E. Velasquez, C. — *Pérou. † G. Espantoso, CG., . . . — Portugal. J. A. Arango, C. — *Vénézuéla. † Dr. F. Diaz Paul, C., 20.

Notice statistique.

Superficie et population: 436 milles amér. c. = 1129 kil. c., 22 858 hab. (21 pour 1 kil. c.) dont 12370 Blancs, 10429 Nègres.

Finances 1917—20.

1917—18: Recettes	6 411 843,	dépenses	5 920 343	dollars.
1918—19: „	6 354 017,	„	6 112 195	„
1919—20: „	8 935 872,	„	6 548 272	„

1914—20: Recettes 34 426 675, dépenses 36 657 767 dollars.

Navigation dans le Canal.

Ouvert au commerce depuis le 15 août 1914. Longueur 81,3 kil. Largeur moindre sur le sol 91,4 m, profondeur moindre 12,5 m. Durée du passage pour les navires de moyenne grandeur 7 à 9 heures, pour les navires plus grands 9 à 11 heures. Dépenses pour la construction: 450 377 164 dollars.

	Navires	Milliers de tonneaux de rég.			Taxes de canal
		bruts	nets	Cargaison	
1914/15 ¹⁾	1075	5416	3792	4888	4 367 550
1915/16 ²⁾	758	3596	2396	3094	2 408 090
1916/17	1803	8530	5728	7058	5 627 463
1917/18	2069	9371	6574	7532	6 438 853
1918/19	2024	7876	6124	6916	6 172 829
1919/20	2478	11 059	8546	9374	8 513 933
1920/21	2892	14 522	11 415	11 599	11 276 890
1921/22	2736	14 361	11 417	10 894	?
1914/22	15 835	74 735	56 065	61 348	44 805 608

Nationalité des navires.

	1914/18				18/19	19/20	20/21	1914/18					
	1643	784	1129	1210				31	5	41	44		
États-Unis	1643	784	1129	1210									
Gde-Bretagne	2305	607	753	972									
Norvège	527	128	106	140									
Japon	156	79	118	136									
Chili	263	93	79	63									
Danemark	185	87	19	60									
Suède	74	27	19	25									
Pays-Bas	144	29	29	50									
France	65	104	60	44									
Espagne					31	5	41	44					
Pérou					203	64	75	60					
Italie					9	—	60	25					
Allemagne					—	—	17	19					
Costa-Rica					71	12	1	6					
					5705	2024	2478	2892					
dont de l'Atlantique au Pacifique					2237	860	1180	1421					

¹⁾ Clos pendant 10½ mois. — ²⁾ Clos pendant 4 et 4½ mois.

4. Philippines (Philippine Islands).

Cédées par l'Espagne d'après le traité de paix de Portsmouth du 11 avril 1899. Constitution du 29 août 1916. Le gouverneur gén., le vice-gouverneur et le secrétaire d'État de la justice sont nommés par le Président des États-Unis. Des 6 secrétaires de dép. 5 sont Philippinois. Le Sénat se compose de 24 membres élus pour 6 années, la Chambre des Représentants se compose de 91 membres élus pour 3 années. Le Conseil d'État se compose des présidents des deux représentations du peuple et des 6 secrétaires de département sous la présidence du gouverneur général. — Division en 36 provinces soumis au bureau exécutif et en 12 „provinces spéciales“ soumis au bureau pour les races non-chrétiennes.

Chambre des Représentants. Prés.:

Autorités [Manille, en été Baguio].

Gouv. gén.: Lern. Wood, MG.; VGouv.: E. A. Gilmore. — Secras. Intérieur: T. M. Kalaw; Commerce et communication: D. Jakosalem; Justice: J. A. Santos; Finances: Alb. Barretto; Agriculture: Raf. Corpus; Instruction publ.: le VGouv.

Prés. du sénat:

Archevêque protest.:

Evêques cathol. Manille: M. O'Doherty; Calbayog, Cebou, Jaro, Lipa, Nueva Cáceres, Nueva Segovia, Tuguegarao, Zamboanga.

Comm. des troupes: Wm M. Wright, MG. — Comm. du 16^e district nav.: M. Crose, capit. de vaiss.

Représentations étrangères [Manille].

Argentine. J. F. Fernandez, VC., 13. — Belgique. † R. Verstracten, C., 21. — Brésil. J. M. Poizat, C., 13. — Chili. A. Malvey, C. — Chine. Tcho Kwo Hsien, CG., . . . ; Tchong Fu Pan, VC., . . . — Danemark et Islande. W. Kauffeldt, C., 19. — Espagne. † Vic. Palmaroli, CG., 17; † A. de la Guardia Ojea, VC., 11; J. L. Reina, VC., . . . ; Cebou: . . . , VC.; Iloilo: J. Reguera, C. — France. † Valentini, C., . . . — Grande-Bretagne. † T. J. Harrington, CG., 19; A. R. Owens, VC., a. i.; Iloilo: . . . , VC.; Zamboanga: . . . , VC. — Italie. C. G. Ghezzi, C., . . . — Japon. † T. Sugimura, CG., . . . — Libéria. R. Summers, C., 00. — Mexique. T. R. Yangco diz, C. — Nicaragua. † . . . , C.; † R. J. Garcia Rojas, VC., 08. — Norvège. N. C. Guddle, C., 22; Cebou: G. Walford, VC., 12; Iloilo: T. H. W. Price, VC., 12. — Pays-Bas. P. K. A. Meerkamp van Embden, CG., 17; T. Bremer, VC., 10; Cebou: G. Walford, VC., 21; Iloilo: H. Walford, VC., . . . — Pérou. A. M. Barreto, C., 11. — Portugal. J. W. Ferrier, C., . . . — Russie. . . . , VC. — Suède. C. Orton, C., 20. — Suisse. O. Gmür, C., 11; A. Sidler, VC., 21.

Notice statistique.

Superficie 115026 milles c. = 297905 kil. c.; *population* 10 913275 hab. (1920), (1921: 10 779359) 36 par kil. c.

Les îles les plus grandes de l'archipel de 7083 îles, dont seulement 2441 portent des noms.

	Kil. c.		Kil. c.
Luçon	105704	Leyte	7249
Mindanao	95583	Cebu	4390
Samar	13530	Bohol	3973
Negros	12698	Masbate	3250
Palauan (Paragua)	11655	Iles Soulou (Joló)	2587
Panay	11520	Iles Calamianes	1910
Mindoro	9826		

Répartition de la population d'après la nationalité en 1919.

Philippines	10 873 585	Japonais	12 636	Anglais	1 202
Chinois	5 521 212	Américains	6 931	Autres	2 893
		Espagnols	4 271		

Répartition de la population d'après le culte 1919.

Chrétiens	9 350 240	Musulmans	434 868
Païens	5 400 541	Bouddhistes	255 688

Immigration 1919 (y inclus les touristes). Chinois 8322, Américains 3536, Japonais 1648; totaux 23448. — Émigration 21795.

Communes de plus de 30000 habitants 1918.

Manille Luçon	283 613	Laoang (Luçon).	46 000	Zamboanga(Mind.)	30 000
Iloilo (Luçon)	48 000	Albay (Luçon)	43 000	Vigan (Luçon)	18 000
Cebu (Cebu)	46 000	NuevaCaceres(Luçon)	40 000	Naga (Mindanao)	12 000

Finances. (En pesos des Philippines = 1/2 dollar américain.)

1919: Recettes 79 686 923, dépenses 86 742 589.

1920: „ 147 388 032, „ 114 420 460.

1921: „ 168 579 864, „ 167 099 556.

Dettes publiques à 4 % le 1^{er} sept. 1920: 40 380 000 pesos.

Commerce 1919. (En milliers de pesos.)

	Imp.	Exp.		Imp.	Exp.
États-Unis	150 983	113 305	Hongkong	487	14 396
Angleterre	5 082	32 080	Japon	23 218	14 067
Allemagne	734	—	Indes anglaises	3 995	3 598
France	3 171	8 252	Indochine	8 029	2 427
Pays-Bas	209	17 004	Australie	9 056	1 613
Espagne	1 872	7 856	Marchandises	237 278	226 236
Chine	14 310	7 574	1920	298 677	302 248
			1921	100 714	176 231

Principaux articles d'exportation 1921: Sucre 34879, huile de coco 26315, chanvre de Manille 11640, cotonneries 10808, broderies 6913, fruits 6386, tabac et cigares 6290.

Navigation (sans cabotage) en 1919. Entrés 740 navires jaugeant 1711981 tonn.

Chemins de fer 1920. 1303 kil.

Postes 1919. 873 bureaux, 462825 mandats de poste au montant de 15 734533 dollars. Recettes 361209 dollars.

Télégraphie 1919. 344 bureaux, 9 stations radiotélégr. Longueur des lignes 8760 kil., des fils 10007 kil., des câbles 1580 kil. 1 233280 dépêches. Recettes 583800, dépenses 397864 dollars.

Journaux. Manille: Official Gazette, Cable News American, M. Times, El Comercio, La Defensa, El Mercanti'.

Troupes en 1915, v. l'édition de 1921. — Troupe de police, consistant de: 348 officiers (dont 327 Philippines et 21 Américains) et 5587 hommes, divisés en 115 compagnies à 50 hommes.

5. Guam.

D'après le traité de paix de Paris en 1898 cette plus grande des îles Mariannes fut cédée par l'Espagne aux États-Unis. L'île est une station de la marine américaine et soumise au ministère de la marine.

Autorités [Agaña].

Gouv., comm. mil. et comm. de la station navale: A. *Althouse*, cap. de vaiss.

Notice statistique.

Superficie 210 milles c. = 544 kil. c. *Population 1920*: 13275 habit., (24 par kil. c.), dont 12216 indigènes (Chamorro).

Commerce 1919/20. Importation 408263, exportation 34132 dollars. Le port d'Agra n'est ouvert pour les navires de guerre et de commerce étrangers que dans des cas exceptionnels. Port d'importation: Piti.

Commerce

1919: Importation 447181, exportation 64552 dollars

1920: " 355652 " 50498 "

1921: " 483684 " 40342 "

Articles d'exportation: bois, bestiaux.

6. Toutouile (Tutuila Group).

Par le traité du 14 nov. 1899, qui a divisé les îles de Samoa ou des Navigateurs entre l'Allemagne et les États-Unis, les îles orientales du groupe revenaient aux États-Unis. Occupation le 19 févr. 1900. Station de la marine américaine, port de guerre Pangopango (Pagopago) depuis 1872. Division en 3 districts administrés par des gouverneurs indigènes.

Autorités [Pagopago].

Gouv. et comm. de la station navale: E. T. *Pollock*, capit. de vaiss.

Notice statistique.

Superficie et population en 1920.

	Milles amér. c.	Kil. c.	Habitants.	Capitale.
Ile Toutouile y incluse Aounou\	77	199	6185	(Toutouile)
Station navale				Pagopago,
Iles Manoua et Taou	24	63,5	1871	auparavant Léoni
Iles Rosa	0,6	1,5	—	
	102	264	8056,	31 par kil. c.

Taxes annuelles en coprah: 2¹/₂ à 2³/₄ mill. dollars.

Impôt annuel de coprah: 2¹/₂ à 2³/₄ mill. dollars.

Commerce 1919: Importation 182969 (1920: 225295), exportation 90421 (1920: 98213) dollars (coprah).

Télégraphes. 1 station radiotélégr.

A n d o r r e.

Vallées neutres placées sous la suzeraineté de la France et de l'évêque d'Urgel en Espagne. Les Vallées paient une redevance annuelle de 960 fr. à la France et de 460 fr. à l'évêque d'Urgel. Le Gouvernement est aux mains d'un Conseil général composé de 24 membres soit 4 représentants pour chacune des 6 communes, appelées parolasses. Les 2 consuls (ou

maire et adjoint) de chaque commune sont élus comme les conseillers généraux par les chefs de famille âgés au moins de 25 ans, et doivent eux-mêmes être âgés au moins de 30 ans. Le Conseil général élit un syndic (procureur gén.) et 1 vice-syndic, auxquels appartient le pouvoir exécutif. La France et l'évêque d'Urgel nomment, l'un et l'autre, un vigile (magistrat chargé de rendre la justice criminelle) et alternativement un juge des appellations (ces deux magistrats sont nommés à vie). En vertu du décret du 3 juin 1882, trois députés viennent, tous les deux ans, verser la redevance traditionnelle et prêter serment de fidélité entre les mains du préfet des Pyrénées-Orientales, délégué permanent de la Rép. Fr. — V. l'édition de 1884, p. 550.

Syndic: Bonaventura *Vilarubla*; Vice-syndic: B. *Coma*. — Viguiers français: Charles *Romeu*; évêque: J. *de Riba*, — Juge des appellations [Toulouse]: G. *Sicard*. — Juge-délégué: *Limó-Amorós*.

Superficie: 452 kil. c. — *Population*: 5231 habitants.

Argentine, République (República Argentina).

Constitution fédérale du 25 mai 1853, révisée lors de la nouvelle réunion de la province de Buenos-Ayres à la République, 11 nov. 1859. La République comprend 14 provinces autonomes, 10 territoires et 1 district fédéral. — Le Congrès, qui siège annuellement du 1er mai au 30 septembre, se compose du Sénat qui comprend 30 membres élus par vote indirect pour 9 ans par les provinces (2 par chaque province) et par la capitale (2), renouvelés par tiers tous les trois ans, et qui doivent avoir l'âge de 30 ans ainsi qu'un revenu annuel de 2000 pesos, et de la Chambre des députés qui comprend 120 membres élus pour 4 ans par vote direct de la population des provinces (1 par 33000 habitants) renouvelés par moitié tous les 2 ans et qui doivent être âgés de 25 ans. Le président et le vice-président (en même temps président du sénat) sont élus pour 6 ans par vote indirect; en cas de cessation prématurée des fonctions du président, il est remplacé par le vice-président pour le reste de la période. — Couleurs nationales: Bleu, Blanc. Pavillon de guerre: Trois bandes horizontales, Bleue, Blanche, Bleue, le Blanc chargé au milieu d'un soleil radieux (jaune). Pavillon de commerce le même sans soleil.

Présidence.

Prés. (12 oct. 1922—28): Dr. Marcelo T. *de Alvear*; VPrés.: Elpidio *Gonzales*.

Chef du secrét.: Dr. P. *Veronelli*.

Congrès.

Sénat. Prés.: Dr. Benito *Villanueva*. — Chambre des députés. Prés.: Dr. Arturo *Goyeneche*.

Autorités [Buenos Ayres].

Ministres-secrétaires d'État.

Intérieur: J. *Martienzo*. — Affaires étrangères et cultes: A. *Gallardo*. — Finances: R. *Herrera-Vegas*. — Justice: L. *Gondra*. — Instruction publique: C. *Marco*. — Guerre: A. *Justo*, col. — Marine: M. *Dorec-Garcia*. — Travaux publics: Eufr. *Loza*. — Agriculture: Th. *Lebreton*.

Ministères et autres autorités centrales.

Intérieur. Ssecr. d'État: Alfr. *Espeche*; Oficial major: M. *Reyna*. — Dir. gén. des postes et télégraphes. Dir. gén.: Dr. José M. *Giuffra*. — Départ. nat. d'hygiène. Prés.: Dir. T. R. *Lecour*. — Police de la capitale. Chef: C. M. *Bortagaray*. — Départ. nat. du travail. Prés.: Dr. Al. M. *Unsan*. — Chef du corps des pompiers de la capitale: J. J. *Graneros*, lt.-col.

Affaires étrangères. Ssecr. d'État: L. M. *Moreno Quintana*. — Chef du cérémoniel, introducteur du corps dipl.: A. T. *Barilari*; Assesseurs: Dr. Ed. *Sarmiento Laspiur*, Dr. C. M. *Kier*. — Secr. gén.: F. *Quintana*. — Chef de l'expédition du soussecrétariat: P. *della Costa*. — Chefs de div.

Div. polit.: Dr. E. *Restelli*; Div. commerciale: Dr. *Antokoleta*; Div. admin: E. *Nuñez Asterga*; Délimit. internat.: Z. *Sanchez*, ing. — Office du chiffre: J. M. *Martinez*; des traductions: E. *Seelstrang*; Comptabilité: C. *Vilademoros*; Bibliothèque et archives: Art. M. *Mañé*; Entrées, législations et expéditions: J. C. *Casas*; Informations générales: . . .

Finances. Ssecr. d'État: C. F. *Soares*. — Chefs de directions. Finances: L. A. *Folle*; Douanes: M. P. *Covache*; Impôts: D. N. *Caudioti*; Office de la Comptabilité: E. V. *Carballeda*; du personnel: A. M. *Onetto*; des paiements: C. S. *Pérez*. — Proc. du trésor: Dr. Vic. F. *López*. — Chambre des comptes. Prés.: J. B. *Brivio*. — Trésorier gén.: F. *Agustin Pinedo*. — Dir. de la monnaie: A. *Vivanco*.

Justice et instruction publique. Sous-secr. d'État: J. *Moreno*. Direction de la justice. Chef: Dr. R. F. *Ledesma*. — Direction de l'instruction publique. Chef: R. J. *Gené*. — Chef de l'insp. gén. de la justice: Dr. D. *Gonzalez*. — Insp. gén. de l'enseignement second.: J. J. *Millan*. — Cour suprême de justice Prés.: Dr. A. *Bermejo*. — Chambre fédérale d'appel. Prés.: Dr. B. *Nazar Anchorena*. — Archives gén. nationales. Chef: J. J. *Biedma*. — Université nat. de Buenos-Ayres. Recteur: Dr. *Euf. Uballes*.

Guerre. Secr. d'État: M. *Rodriguez*, lt.-col.; Aide de camp.: S. *Cazares*, major. — Chef du secrétariat: Fel. J. *Alfonso*, col. — État-major-gén. Chef: J. *Señorans*, col. — Directeurs gén. Personnel: G. *Aranzadi*, gén. de brig.; Arsenal: J. *Arroyo*, col.; Génie: A. *Rodriguez*, gén. de brig.; Admin.: E. *Jaureguiberry*, gén. de brig.; Santé: N. *Antele*, chirurg. de l'armée; Tir et gymnastique: Ed. *Broquen*, gén. de brig.; Aviation milit.: E. *Mosconi*, col.; École sup. de guerre. Dir.: P. *Quiros*, col.; Collège milit. Dir.: A. P. *Justo*, col.

Commandants des divisions de l'armée. Ire div.: J. E. *Uriburu*, gén. de brig.; IIe div.: L. J. *Dellepiane*, gén. de div.; IIIe div.: J. *Oliveira Cézar*, gén. de brig.; IVe div.: C. M. *Fernandez*, gén. de brig.; Ve div.: R. *Cornell*, gén. de div.

Marine. Chef du secrétariat gén.: P. *Casal*, capit. de frég. — Directeurs gén. de section. Personnel: Luis E. *Almada*, capit. de vaiss.; Matériel: Ram. *Gonzalez Fernandez*, c.-am.; Sect. admin.: Dan. *Rojas Torres*, c.-am.; Préfet gén. des ports: J. J. *Peffabet*, c.-am.

Travaux publics. Sous-secr. d'État: Alb. B. *Matienzo*. — Official mayor: M. H. *Crawford*, gén. — Directions gén. Chemins de fer: . . . ; Vice-dir. et insp. gén.: A. *Giovacchini*; Ponts et chaussées: P. *Bazan*, ing.; Navigation et ports: H. *Canale*, ing.; Irrigation: C. *Berro Madero*; Travaux sanit.: Dr. M. L. *Candiotti*; Architecture: Seb. *Ghigliazza*, ing.; Comptabilité. Chef: Alb. G. *Dillon*, ing.; Admin. des chemins de fer d'État: D. F. *Beschted*, admin. gén. — Direction d'études du Riachuelo: Ed. *Huergo*, ing.

Autorités provinciales.

Gouverneurs (nommés par le peuple de chaque province): Province de Buenos-Ayres [La Plata]: Dr. J. L. *Cantilo*. — Catamarca: R. C. *Ahumada*. — Córdoba: . . . — Corrientes: Dr. I. E. *Robert*. — Entre Rios: C. I. *Marcó*. — Jujuy: M. C. *Córdova*. — Mendoza: C. *Washington Lencinas*. — Rioja: Benj. *Rincón*. — Salta: Dr. A. *Siemes*. — San Juan: . . . — San Luis: . . . — Santa Fé: Enr. M. *Mosca*. — Santiago del Estero: Man. I. *Caceres*. — Tucuman: O. S. *Vera*.

Territoires. Chaco [Resistencia]: Enr. O. *Arbo y Blanco*, f. f. — Chubut [Rawson]: Or. *Franzoni*. — Tierra del Fuego [Ushuaia]: W. C. L. *Molina*. — Formosa [Formosa]: J. J. *Comas*. — Los Andes: P. *Saravia*. — Misiones [Posadas]: Guill. *Doll*, f. f. — Neuquen [Neuquen]: Fr. R.

Denis. — Pampa [General Acha]: B. *Trelles*. — Rio-Negro [Viedma]: V. M. *Molina*. — Santa Cruz: A. Y. *Yza*.

Évêques cath.-romains. Buenos-Ayres: Mar. Ant. *Espinosa*, archev.; Catamarca: B. *Piedrabuena*; Córdoba: Z. *Bustos*; Corrientes: L. *Niella*; Cuyo: José A. *Orzali*; La Plata: Francisco *Albertis*; Paraná: Abel *Bazan y Bustos*; Salta: . . . ; Santa Fé: Juan *Boneo*; Santiago del Estero: J. M. *Iañiz* y Paz; Tucuman: Paolo *Padilla* y Barcena.

Corps diplomatique à Buenos-Ayres et consulats.

*Allemagne. E. e. et M. pl. [375 c. Pérú]: Ad. *Pauli*, 5/I. 21; Cons. de lég. de 1^{re} cl.: Baron de *Reiswitz et Kaderzin*; Secres de lég.: P. *Bruchhausen*, Dr. H. *Wagenmann*, St. *Tauchnitz*; Experts des aff. étrang.: Dr. B. *Stichel*, E. *Larssen*. — Consuls à Bahia Blanca: J. *Beckers*, 22. — Rosario: E. *Werner*, 21. — VC. à Comodoro Rivadavia (*Gröne*, 21) Concordia (W. *Hügel*, 15), Córdoba (G. *Krug*, 11), Mendoza (E. *Seidel*, 14), Posadas (Th. *Kopf*, 12), Puerto Madryn (J. *Steinhoff*, 10), Rio Gallegos (E. *Kietzmann*, 20), Salta (J. *Göttling*, 14), Santa Fé (F. *Gebien*, 21), Tucumán (F. *Kessler*).

*Amérique. É.-U. Amb. e. et pl. [708 Charcas]: John Wall *Riddle*, 8/III. 22; 3^{es} secres: Ed. L. *Reed*, P. A. *Blair*; Att. milit.: J. D. *Long*, lt.-col.; Att. nav.: I. F. *Dortch*, comm.; Att. commerc.: Ed. F. *Feely*. — Consuls à Buenos-Ayres: † W. H. *Robertson*, CG., 15; VC.: † R. A. *Gibson*, † R. H. *Geist*, † H. G. *Waters*, † L. A. *Clausel*, P. J. *Houlahan*, S. H. *Banash*. — Rosario: † W. L. *Bonney*, 18; VC.: S. H. *Avery*, 22; H. Cl. *Moses*, 22.

*Autriche. La légation des Pays-Bas est chargée des intérêts autrichiens.

*Belgique. E. e. et M. pl. [1266 Cerrito]: Cte R. *van der Straten-Ponthoz*, 1er/III. 22; Secr.: Th. *De Tollenaere*. — Consuls à Bahia Blanca: M. J. *Paulijn*, 10. — Buenos-Ayres: la lég. — La Plata: J. B. *Arrambide*, 11. — Mendoza: F. *Borremans*, 12. — Rosario: P. *de Vooght*, 06. — Tucuman: A. *Pelsmakers*, 14. — VC. à Córdoba (A. *Moons*), Corrientes (. . .), Paraná (M. *Guillenz*, 21), Puerto Gallegos (M. E. R. *Navaux*), Salta (. . .), San Juan (E. *Lannes*), Santa Fé (Fr. *Blavier*).
Bolivie. E. e. et M. pl. [2176 Arenales]: E. *Villazon*, . . . 22; Ch. d'aff. p. i.: le 1^{er} secr. de lég.: Dr. B. *Navajas Trigo*, gér.; Attachés: Dr. L. *Sansuste*, C. *Avelino Aramayo*. — Consuls à Buenos-Ayres: † R. *Ovanda*, CG., 22. — Embarcacion: † E. *Carvajal*, 22. — Jujuy: M. A. *Capuano*, 22. — La Plata: Fr. *de Chaguaceda*, 22. — La Quiaca: † A. *Levy*, 21. — Rosario: † Raf. *Tejada Fariñas*, 21.

*Brésil. Amb. [1555 Av. Callao]: P. *de Toledo*, 6/X. 19; Cons. de lég.: C. *Rostaing Lisboa*; 2^e secr. de lég.: R. *Mendes Gonçalves*; Att. nav.: S. *Dutra*, capit.; Att. milit.: A. O. *de Alencastre*, major; Att. comm.: N. P. *de Magalhães*. — Consuls à Alvear: † C. C. *Coelho Cintra*, 21. — Buenos-Ayres: † A. *dos Santos Silva*, CG., 20; VC.: † I. B. *Borges Machado*, C. adj. — Paso de los Libres: Or. *Dutra*, 21. — Posadas: † P. *Demoro*, 20 et 1 Agt. — Rosario: † S. *Moglia*; VC.: J. *Navarro Leitao*. — Santo Tomé: † Dr. P. B. *Gonçalves*, 20. — VC. à Bahia Blanca (L. *Fernandez*, 20), La Plata (A. *Costa Alvarez*, 03, et 1 Agt), Monte Caseros (P. *Pinto de Carvalho*, 19).

*Chili. Amb. [851 Esmeralda]: J. E. *Tocornal*, . . /I. 23; 1^{er} secr. de lég.: A. *Calderon* y Cousiño; 2^e secr.: J. *Savedra*; Att.: R. F. *Figueroa*; Att. milit.: B. *Maturana*, col.; Att. nav.: . . . — Consuls à Bariloche: D. *Rios Talavera*. — Buenos-Ayres: Tuilio *Maquieira*, CG., 18. — Gallegos: J. G. *Cruchaga*, 22. — La Rioja: A. *Gomez*, 12. — Mendoza: L. F. *Torres*, 12. — Salta et Jujuy: G. *Bianchi*. — San Juan: J. F. *Esbray Ossa*, 95. — Rosario: M. *Capmany*, 18. — Rio Grande: J. *Peña Castro*, 21.

- *Colombie. E. e. et M. pl. [531 Quintana]: C. *Cuervo* Marquez, 10/III. 21. — Consuls à Bahia Blanca: A. *Torero Gutierrez*, 21. — Buenos-Ayres: † Guill. *Ospina*, CG., 18. — Santa Fé (Rosario): † Alv. *Lombana*, 11.
- Costa-Rica. CG. à Buenos-Ayres: Carlos *Valenzuela*, 16.
- *Cuba. E. e. et M. pl. [692 Charcas]: M. *de la Vega y Calderón*, 13./XII. 17; 1er secr. de lég.: Dr. L. *Mazón* Moroña; Secr.: — Consul à Buenos-Ayres: E. *Roman* y Ferrer.
- *Danemark et Islande. E. e. et M. pl. [363 Cordoba]: Otto *Wadsted*, 13/XII. 21. — Consul à Buenos-Ayres: † J. *Riedel*, 22; VC.: C. *Carbel*, 20. — VC. à Bahia Blanca, Río Gallegos (R. *Mortensen*, 12), Rosario (C. *Fahnöe*, 07), Santa Fé (K. *Schöning*, 07), Tandil (J. *Sommer*, 16).
- Équateur. E. e. et M. pl. [1695 Vicente López]: Dr. Alb. *Muñoz Vernaza*, 4/IV. 22; 1er secr.: Alb. *Muñoz Barero*; Att.: R. A. *Veintimilla* M. — Consuls à Buenos-Ayres: † M. *Bustamente* G., CG., 20. — Mendoza: J. L. *de Gálvez*, CG., 06.
- *Espagne. Amb. [359 Av. Quintana]: M^{is} *de Amposta*, 15/XII. 20; Cons. d'amb.: A. *Danvila*; 1er secr.: . . . ; 2e secr.: M. *Cásulleras*; 3e secr.: M. *Blarcó y Lupez*; Attachés: M^{is} *de Salamanca* (abs.), A. *Maura* y Gamazo; Attachés milit.: J. *Chacel*, P. *Goral* Tomé, comm. — Consuls à Bahia Blanca: D. *Careño*. — Buenos-Ayres: † J. *de Iturralde* y Lopez Silvero, CG., 21; E. *Sota* y Bidau, V. *Taberna* Latasa. — Rosario de Santa Fé: † M. F. *Moreno*. — VC. à Ayacucho, Azul, Bolivar, Bragado, Carhue, Catamarca, Chivilcoy, Choele-Chol, Concordia, Córdoba (A. *Rivero*, gén.), Coronel Pringles, Corrientes (E. *Martin* Zaragoza, 13), Dolores, Formosa, Goya, Gualeguaychu (J. *Buada*), Jujuy, Junin (R. *Lopez*), La Plata (A. *Gaspar*, 12), Lincoln, Maipu, Mar del Plata (C. *Letamendia*, 19), Mendoza (F. L. *Orduna* Moral), Mercedes, Necochea, Neuquén, Olavarria, Pahuaje (P. *Dezclado*), Paraná, Paso de los Libres (J. *Cortes*, 12), Patagones, Posadas, Resistencia, Río Cuarto, Saladillo, Salta, Salto, San Juan, San Nicolás, Santa Fé (C. *Guizazola*, 22), Santa Rosa, Tucuman (J. M. *Ribalta*), Victoria, Viedma, Villamaria; Agts à Balcara, Loberia, Lobos, Pergamino, Río Gallegos, Rosario, San Rafael, Santiago del Estero, Tandil, Trelew, Tres Arroyos.
- *Finlande. CG. à Buenos-Ayres: Veli Vannö *Helander*, 21.
- France. E. e. et M. pl. [1253 Basavilbaso]: R. *Clausse*, 14/X. 20; Secr. d'amb. de 2e cl.: J. *Dobler*; Att. milit.: *de La Marzelle*, major; Att. nav.: *de Bronac de Vazelhes*; Att. commerc.: J. *Colin*; Chanc.-secr.-arch.: E. *Boriaud*. — Consuls à Buenos-Ayres: † J. C. *Besse-Desmoulières*, 20. — Rosario: † *Mathiss*, 19. — VC. à Mendoza († *de Campagnac*, 21); Agts à Azul, Bahia Blanca, Balcarce, Chascomus, Chivilcoy, Concepción, Concordia, Corrientes, Dolores, La Plata, Mercedes (Buenos-Ayres), Mercedes (San Luis), Paraná, Pigue, Posadas, Reconquista, Resistencia, Río Gallegos, San Cristobal, San Juan, San Nicolas, San Pedro, Santa Fé, Santa Rosa de Toay, Santiago del Estero, Tandil, Tucuman.
- Grande-Bretagne. E. e. et M. pl. [314 Reconquista]: *Billy*, . . /I. 23; 1er secr.: E. J. *Hope-Vere* (abs.); Att. naval: S. R. *Bailay*, comm.; 1er secr. commerc.: H. O. *Chalkley*; 2e secr. et archiv.: C. F. A. *Bristow*, 06. — Consuls à Buenos-Ayres: † H. W. *Wilson*, CG., 21; VC.: † H. E. *Bowle*, 20; † L. P. *Cross*, 20; R. J. *Knox*, 14. — Rosario: † H. W. *Bird*, 21; VC.: L. W. *Migotti*. — VC. à Bahia Blanca (C. W. *Macdonal*, 19, gén.), La Plata (S. H. *Puleston*, 11), Madryn (C. T. *Alt*, 08), Mendoza (W. S. *Mayne*, 19), Paraná (W. Y. *Mackinnon*, 19), Santa Fé (R. H. *Smiles*, 20), Tucuman (*Lloyd* major, 22), Villa Constitución (F. W. *Darch*, 02); Agt à Río Gallegos.
- Grèce. E. e. et M. pl. 14/X. 20, v. Brésil, corps dipl. — CG. à Buenos-Ayres: A. *Anninos* (abs.); Nic. *Louran*, gén., 20.

- *Guatémala. Consul à Buenos-Ayres: Alb. *Dodero*, 21.
- Haiti. CG. à Buenos-Ayres: Alb. *Chovet*, 18.
- Honduras. CG. à Buenos-Ayres: . . . ; gén.: le Consul del Salvador.
- *Hongrie. La légation des Pays-Bas est chargée des intérêts hongrois.
- Italie. E. e. et M. pl. [1263 Basavillbaso]: Cte José *Colli di Felizzano*, . . . ;
 Secr.: A. *Mariani*. — Consuls à Buenos-Ayres: † Fr. *Velutis*, CG., 21; L. *Vidan*. — Córdoba: † P. F. *Derossi del Lion Nero*, 20; VC.: G. *David*, 20. — La Plata: † L. *Vidan*, VC., gén. — Mendoza: G. *Serpi*; VC.: G. *Frattoni*, 19. — Rosario: † M. *Zanotti Bianco*, VC., gén.; VC.: U. *Infante*, 08. — VC. à Santa Fé († M. *Zanati Bioneo*, 22); Agts à Alejandro, Avellaneda, Ayacucho, Azul, Bahía Blanca, Balcarce, Belleville, Bolívar, Bragado, Campana, Carmen, Casilda, Catamarca, Chascomus, Chivilcoy, Comodoro Rivadavia, Concepción, Concordia, Coronel Pringles, Colonel Suarez, Corrientes, Cruz del Eje, Dolores, El Trébol, Galvez, Gen. Pico, Gen. Villegas, Goya, Gualeguay, Gualeguaychu, Jesus Maria, Junin, Laboulaye, Lanus, La Paz, Las Flores, Las Liebres, Las Rosas, Lincoln, Lobos, Lomas de Zamora, Marco Juárez, Mar del Plata, Mercedes (Buenos-Ayres), Moldes, Monte Caseros, Necochea, Neuquén, Nueve de Julio, Olavarria, Oliva, Paraná, Pehuajó, Pergamino, Porto Madryn, Posadas, Puan, Quilmes, Rafaela, Reconquista, Resistencia, Río Gallegos, Rioja, Río Gallegos, Río Cuarto, Saladillo, Salta, San Carlos, San Cristobal, San Fernando, San Francisco de Córdoba, San Juan, San Justo, San Luis, San Nicolás, San Rafael, Santiago del Estero, Sunehales, Tandil, Tres Arroyos, Tucuman, Venado Tuerto, Venticinco de Mayo, Vera, Victoria, Villa Huidobro, Villa Libertad, Villa Mercedes, Zárate.
- *Japon. E. e. et M. pl. [560 Avenida de Mayo]: Takashi *Nakamura*, 30/XII. 18; 1er secr.-interpr.: Kinta *Araï*; 3e secr.: R. *Sawada*; Att. nav.: K. *Ikeda*, capit. de corv.; Att. commercial: C. *Ishii*; Chanc.: A. *Fukuoka*; Chanc.-interpr.: K. *Takenaka*, T. *Fukura*, N. *Nagamine*. — Consul à Buenos-Ayres: le 3e secr. de lég.
- Liechtenstein. La Suisse est chargée des intérêts liechtensteinois.
- Luxembourg. v. Pays-Bas (conv. 6/7 janv. 1880).
- Mexique. E. e. et M. pl. [Rodr. Peña 628]: Dr. E. *González Martínez*, 3/IV. 22; Ch. d'aff. p. i.: le 1er secr. A. *Mediz-Bolio*; 2e secr.: J. *Jiménez Rueda*; Chanc.: L. P. *Nervo*. — Consul à Buenos-Ayres: Man. *Alvarez*, 21.
- *Monténégro. CG. à Buenos-Ayres: G. *Casaux*.
- *Nicaragua. CG. à Rosario: Dr. B. M. *Pons*, 22.
- *Norvège. E. e. et M. pl. [560 Av. de Mayo]: H. H. *Bachke*, 29/I. 20; 1er secr. de lég.: S. *Olmer*, C. — VC. à Bahía Blanca (A. *Kattrup*, 06), Concepción (R. *Michel*, 15), Mendoza (B. *Anderssen*, 21), Río Gallegos (R. *Mortensen*, 16), Rosario de Santa Fé (Olaf T. *Bejer*, 21), Santa Fé (K. *Schöning*, 07).
- *Panama. CG. à Buenos-Ayres: Dr. P. B. *Oscamou*, 20.
- *Paraguay. E. e. et M. pl. [1862 Las Heras]: P. *Saguié*, 1er/X. 12; Att.: J. C. *Saguié*. — Consuls à Buenos-Ayres: J. B. *Gaona*, CG., 21; VC.: P. *Ibarra*, 21. — Corrientes: Jul. *Bregains*, 15; VC.: C. L. *Roselli*, 93. — Paraná: Dr. J. R. *Perez*, 20. — Posadas: R. *Bibolini*, p. i., 22. — Rosario: A. *Idoyaga*, VC., 12. — Santa Fé: J. M. *Candiotti*, 14. — VC. à Curuzú Cuatia (P. *Pintos*, 02), Diamante (E. *Zubielqui*, 96), Esquina (L. *Alonso*, 00), Formosa (B. *Meza Caballero*, 20), Goya (O. *Vilas*, 89), Itati (D. *Fariña Nuñez*, 21), Mendoza (E. *Rivarola Cabral*, 20).
- *Pays-Bas. E. e. et M. pl. et CG. [94 Av. Quintana]: J. *Barendrecht*, 23/VI. 20; Att.: A. *Methöfer*, VC.; Chanc.: H. G. *Koyck*. — Consuls à Buenos-Ayres: P. G. *Marlet*, 18. — Rosario: J. A. J. *van Haaren*, 20. — VC. à Bahía Blanca (F. W. *Rahe*, 13), Córdoba (J. A. *Brouwer de Koning*, 15), Mendoza (W. E. *Klaversteijn*, 19), Santa Fé (J. A. *Benraadt*, 14), Tucuman (F. *Ulrich*, 21).

Pérou. E. e. et M. pl. [846 Av. de Santa Fé]: Dr. *Hernán Velarde* (abs.), 24/V. 20; Ch. d'aff. p. i.: le 1er secr.: Dr. *C. de Solar*; 2e secr.: Dr. *H. Fernández Dávila*; Attachés: *P. Abrill Vivero* (abs.), *H. Velarde*, ing. (abs.); Att. milit.: *J. R. Luna* (abs.), col. — Consuls à Bahia Blanca: *C. C. Cumming*, 08. — Buenos-Ayres: *M. E. Bonnemaison*, CG., 04. — Córdoba: *F. L. Jimenez*, 08. — La Plata: *N. Sánchez Aizcorbe*, 17. — Mendoza: *F. M. Bullen*, 17. — Rosario:

Perse. Consul à Buenos-Ayres: *Henri Enthoven*, 13.

*Pologne. Lég.:; Ch. d'aff.: *Ladislás Mazukiewicz*, 22.

Portugal. E. e. et M. pl. [491 Reconquista]: Dr. *Alberto d'Oliveira*, 3/III. 20; Secr. de lég.: *M. de Antas d'Oliveira*; VC.: *E. Pereira de Andrade*. — Consul à Bahia Blanca: *A. Guimarães*, 11. — VC. à La Plata (*S. Puleston*, 13), Rosario (*L. P. Marques*, 13), San Nicolás (*F. J. Fernandes*, 13).

*Russie. E. e. et M. pl. [2791 Corrientes]: *E. Stein*, 13/XI. 16.

D St-Slège. Nonce apostol. [1227 Calle Rio Bamba]: Mgr. Dr. *Alb. Vassallo di Torregrossa*, 29/I. 17, archev. tit. d'Emèse; Secr.: Mgr. Dr. *M. Silvani*.

Salvador. CG. in Buenos-Ayres: *G. A. Ruiz*, 15.

Serbes, Croates et Slovènes, Roy. des —. CG. à Buenos-Ayres: *J. Grisepono*, 22.

*Suède. E. e. et M. pl. [1145 Rio Bamba]: *C. F. Hultgreen*, 14/VIII. 18 (abs.); Cons. commerc.: *A. J. A. Paulin*; Chanc.: *G. Ström*. — Consul à Buenos-Ayres: *P. Svensson*, 20; VC.: *G. Quiding*, 20. — VC. à Bahia Blanca (*A. W. W. Nordenstahl*, 19), Rosario (. . . .).

Suisse. E. e. et M. pl. [447 Av. L. N. Alem]: Dr. *A. de Pury*, 3/V. 18 (abs.); Ch. d'aff. p. i.: le 2e secr.: Dr. *R. Amsler*; Secr. de chanc.: *A. Gerschwyler*. — Consuls à Bahia Blanca: *Fr. Olivet*, 12. — Buenos-Ayres: la lég., gér. — Córdoba: *E. Poretti*, 20. — Rosario: *Ph. Censi*, 18, gér. — Santa Fé: *L. Panchaud*, 16. — Tucuman: *L. Grunauer*, 13. — VC. à Concepción (*A. Lagier*, 10), Corrientes, Mendoza (*M. Munier*, 14), Paraná.

*Tchécoslovaquie. Consul à Buenos-Ayres: *J. Max*; VC.: *R. Režny*.

*Turquie. L'Espagne est chargée des intérêts ottomans.

Uruguay. E. e. et M. pl. [1907 Las Heras]: *Dan. Muñoz*, 3/II. 11; 1er secr. de lég.: *Em. Cerdán*; 2e secr.: *D. Muñoz Caravia*; Att.: Dr. *R. Domenech*; Att. milit.: *C. B. Baudean*, capit.; Attachés commerc.: *F. Anzoátegui*, *F. Buzarew* y *Oribe*. — Consuls à Azul: *A. Oróztegui*, 21. — Bahia Blanca: $\frac{1}{2}$ *A. Muñoz Anaya*, 19. — Buenos-Ayres: $\frac{1}{2}$ *H. Quiroga*, CG., 19; *N. H. Cluzet*, 22; VC.: *J. J. Gard* y *San Juan*, 18. — Campana: *N. Dulce*, 18. — Concepción: *C. M. de Vallejo*, 21. — Concordia: $\frac{1}{2}$ *C. Etchegoyen*, 21; VC.: *H. Baltar*, 21. — Córdoba: *G. Debrus Reyes*, 09. — Dolores: *S. Mendoza Gariby*, 22. — Gualaguaychu: *S. Rivas*, 18; VC.: *A. Danerí*, 17. — La Paz: *M. Brescia*, 21. — La Plata: $\frac{1}{2}$ *A. Vasseur*, 21; VC.: *J. A. Clusella*, 20. — Mar del Plata: *A. M. Galcerán*, 22. — Mendoza: $\frac{1}{2}$ *J. Rodríguez Milhomens*, 21. — Monte Caseros: *P. J. Rivero*, 22; VC.: *J. de los Santos*, 22. — Paraná: *R. Simonelli Quintana*, 18. — Pergamino: *J. Mendy*, 10. — Rosario (Santa Fé): $\frac{1}{2}$ *M. Nuñez Regueiro*, 15; VC.: *Diego Olavarria*, *Le Bas*, 15. — Santa Fé: *M. Nuñez Regueiro*, 19. — San Pedro: *S. Cabrero Martínez*, 21. — Tucuman: — Zárate: *E. M. Pereyra*, 19. — VC. à Avellaneda (*F. Badaracco*, 15), Corrientes (*F. Salom*, 12), Curuzu Cuatíá (. . . .), La Paz (*M. Breccia*, 12), Lujan (*A. B. Ysacchi*, 20), Paso de los Libres (*H. G. Villar*, 16), Río Gallegos (*Ed. Uglessich*, 22), Rojas (*A. Garrido Barrios*, 12), San Fernando (*M. Pernas*, 20), San Nicolás (*G. da Costa*, 17), Santo Tomé (*J. Amuedo*, 15).

*Vénézuéla. E. e. et M. pl.: Dr. *César Dominici*, 9/III. 22. — Consul à Buenos-Ayres: $\frac{1}{2}$ *G. Schlotmann*, 21.

Notice statistique.
Superficie et population.

	Kilom. c.	Popul. recensée au 1er juin 1914		total.	Évaluée au 31 déc. 1920.	Par k. c.
		du sexe masculin.	féminin.			
Capitale:						
Buenos-Ayres	186	850562	726035	1 576597	1 649977	—
Provinces:						
Buenos-Ayres	305121	1 148406	917759	2 066165	2 279500	7,4
Catamarca	123138	46717	53674	100391	107216	0,8
Córdoba	161036	387819	347653	735472	787748	4,9
Corrientes	84402	166114	180941	347055	364819	4,0
Entre Ríos	74571	216105	209268	425373	461570	6,2
Jujuy	49162	42010	34621	76631	78677	1,6
La Rioja	89498	36592	43162	79754	84448	0,9
Mendoza	146378	148227	129308	277535	307560	2,1
Salta	161099	73578	67349	140927	150796	0,9
San Juan	87345	59142	60110	119252	128993	1,5
San Luis	73923	57229	59037	116266	128087	1,7
Santa Fé	131906	504568	395072	899640	983840	7,5
Santiago	103016	126299	135379	261678	293501	2,9
Tucuman	23124	174796	158137	332933	350973	14,0
Territoires						
Chaco	136594	26440	19334	46274	50853	0,3
Chubut	241966	14522	8543	23065	27722	0,1
Formosa	107277	10818	8463	19281	21328	0,2
La Pampa	145837	58020	43318	101338	119726	0,7
Los Andes	89973	1205	1282	2487	2628	0,03
Misiones	27222	27577	25986	53563	60394	2,0
Neuquén	104970	15792	13074	28866	32472	0,2
Rio Negro	206687	25254	16998	42242	46602	0,2
Santa Cruz	282666	7111	2837	9948	11355	0,03
Tierra del Fuego	21493	2130	374	2504	2548	0,1
Total	2 978590 ¹⁾	4 227023	3 658214	7 885237	8 698516	3,0

Répartition de la population au 1er juin 1914 d'après le pays natal: 5 527285 Argentins (2 753214 hommes, 2 774071 femmes) et 2 357952 étrangers (1 473809 hommes, 884143 femmes), dont 929863 Italiens, 829701 Espagnols, 93634 Russes, 86428 Uruguayens, 79491 Français, 64369 Ottomans, 38123 Austro-Hongrois, 36442 Brésiliens, 34327 Chiliens, 28049 Paraguayens, 27692 Anglais, 26995 Allemands, 17993 Boliviens, 14345 Suisses, 14143 Portugais.

Étrangers en 1919: 832000 Italiens, 734000 Espagnols, 87000 Uruguayens, 85000 Russes, 74000 Français, 333000 autres; total 2 145000.

Professions des habitants de plus de 14 ans au 1er juin 1914.

Professions.	Du sexe		Total.
	masculin.	féminin.	
Agriculture, élevage	488288	41578	529866
Industrie et métiers	488238	352999	841237
Commerce	272429	21217	293646

¹⁾ D'après le calcul planimétrique exécuté à l'Institut géographique de l'université de La Plata par le lieutenant G. Soria 2 789462 kil. c. D'après une information du ministère des affaires étrangères à la chancellerie de la Société des Nations 2 792713 kil. c. avec 8 415485 habitants.

Professions.	Du sexe		Total.
	masculin.	féminin.	
Transports	109156	1618	110774
Service personnel	35908	182711	218619
Service publique	115368	8912	124280
Professions libérales	81271	50765	132036
Sans indication	892611	26712	919323
Sans profession	292762	1 564371	1 857133
Total	2 776031	2 250883	5 026914

Mouvement de la population.

Année	Mariages.	Naissances.	Décès.	Excédant des naissances.	Immigrants.	Émigrants.
1916:	47271	286854	136687	150167	75381	122328
1917:	44306	276355	130622	145733	51665	83996
1918:	48579	271980	146775	135205	50662	59908
1919:	50543	276217	150910	125307	69879	67710
1920:	57668	276800	129600	147200	188688	118907

Parmi les immigrants en 1921 il y avait 51899 Espagnols, 48633 Italiens, 48580 Argentins, 18804 Uruguayens, 6921 Allemands, 6852 Anglais, 5365 Français, 2864 Américains du Nord, 1824 Brésiliens, 1441 Russes, 1092 Autrichiens, 605 Turcs, 292 Japonais.

Immigration 1857—1917: 4 762067, dont 2 296834 Italiens, 1 527115 Espagnols, 226481 Français, 136646 Russes, 121513 Turcs, 81290 Austro-Hongrois, 62496 Allemands, 57243 Anglais, 33499 Suisses, 23091 Belges.

Villes de plus de 10000 habitants en 1914.

Buenos - Ayres (1920)	1 674333	Chivilcoy (B. A.)	23241	Banfield (B. A.)	14363
Rosario (Sta Fé) 222592		Lomas de Zamora (B. A.)	22231	Conception del Uruguay (E.R.)	14303
Córdoba	104894	Mercedes (B. A.)	22078	Ensenada (B. A.)	13779
Tucuman	91216	Junín (B. A.)	21172	Catamarca	13262
La Plata (B. A.)	90436	Pergamino (B.A.)	20549	Talleres (B. A.)	12985
Santa Fé	59574	Concordia (E. R.)	20107	Dolores (B. A.)	12732
Mendoza	58790	Azul (B. A.)	19602	Gualeguay (E.R.)	12655
Avellaneda (B. A.)	46277	Quilmes (B. A.)	19311	Victoria (E. R.)	12238
Bahía Blanca (B. A.)	44143	San Nicolás (B.A.)	19085	Goya (Corr.)	12235
Paraná (E. R.)	36089	Río IV (Cord.)	18421	San Martín (B.A.)	11645
Lanús (E. R.)	33013	Mercedes (S. L.)	18256	Mercedes (Corr.)	11315
Corrientes	28681	Gualeguaychú (E. R.)	17880	Chacabuco (B. A.)	10981
Salta	28436	Tres Arroyos (B.A.)	16923	Morón (B. A.)	10947
Mar del Plata (B. A.)	27611	San Juan	16631	Curuzú-Cuatiá (Corr.)	10709
Santiago del Estero	23479	Tandil (B. A.)	15784	Zárate (B. A.)	10625
		San Luis	15057	Villa María (Cord.)	10248
		San Fernando (B. A.)	14574	Posadas (Mis.)	10128

Finances.

(En pesos de papier.) (1 peso d'or = 5,06 frcs., 1 peso de papier = 2,25 frcs.)

Charge 1921.

Recettes 495 000000; dépenses 558 000000.

Budget 1920.**Recettes.**

Droits d'importation . . .	147 000000	Poste et télégraphes . . .	21 000000
Droits d'exportation . . .	100 000000	Loterie	9 662711
Autres droits	37 900000	Titres pour ouvrages sanit.	4 797811
Impôts internes	80 191712	Titres pour le port de la	
Contributions des territ.	7 800000	capitale	5 000000
Patentes	7 000000		
Timbre	28 000000		
		Recettes	483 068473

Dépenses 1922.

Congrès	5 726780	Marine	36 459117
Dette publique	124 306485	Agriculture	14 364835
Intérieur	59 479427	Travaux publics	17 641285
Affaires étrang. et cultes	4 941074	Pensions	18 641285
Finances	18 246600		
Justice	89 280385	Dépenses ordinaires	424 109206
Instruction publique		Dépenses extraordinaires	88 802870
Guerre	44 145358		
		Total	512 912076

Dette publique au 31 déc. 1920. Dette extérieure 262 572050 pesos d'or, intérieure 191 855500 pesos d'or, consolidée 224 644000 pesos d'or; total: 553 270910. Dette flottante 641 700000 pesos de papier.

Commerce et communications. (Valeur officielle en milliers de pesos d'or.)

Aperçu du commerce argentine 1914—18.

	1915	1916	1917	1918	1919	1920
Importation	307 932	369 060	380 321	500 603	655 772	854 100
Exportation	586 837	577 584	550 170	801 656	1030 965	1006 800

Importation et exportation de toutes les douanes 1919.

Pays.	Import.	Export.	Pays.	Import.	Export.
Angleterre	154 479	294 261	Brésil	47 369	37 150
France	25 889	114 247	Uruguay	5 334	7 951
Belgique	965	59 462	Paraguay	5 352	6 678
Allemagne	1 506	9 558	Chili	8 918	3 038
Italie	21 422	41 358	Bolivie	1 043	1 107
Espagne	46 482	19 383	Japon	25 891	719
Suède	4 753	12 565	Afrique du Sud	2 673	431
États-Unis	232 868	189 106			
Mexique	12 987	—			
			Total	655 772	1031 388
			1921	934 968	1044 085

Principaux articles de commerce 1919. (En milliers de pesos d'or.)

Importation.	Papier et articles	Graisse	29 119
Textiles	de papier	Farine	28 893
Aliments	Boissons	Quebracho	23 569
Fer et articles de fer	Tabac	Beurre	17 161
Pierres et produits céramiques	Articles électr.	Avoine	10 359
Produits chimiques		Animaux	6 056
Spiritueux		Fromage	2 747
Bois et articles de bois		Tourteaux	1 862
Métaux		Cuir	1 788
		Extraits de viande	1 447
		Margarine	1 194
		Vin	1 145
		Nattes	1 133

Mouvement de tous les ports de la république 1920. Entrés: 9347 navires jaugeant 10875462 tonn., dont 5078 vapeurs jaugeant 10048964 tonn.

Cabotage: 27125 navires jaug. 8 080199 tonn., dont 14553 vapeurs jaug. 6 587781 tonn.

Marine marchande 1918. 183 vapeurs jaugeant 195132 tonn. nets et 1241 navires à voiles jaugeant 96898 tonn.

Chemins de fer. En exploitation en 1920: 36350 kil., dont lignes de l'État 6150 kil.

Postes en 1920. Nombre des bureaux: 43506. Recettes: 17 925333, dépenses: 22 091741 pesos de papier (y inclus la télégraphie).

	Lettres	Cartes postales et imprimés et échantillons		Lettres de valeur et mandats de poste	
		en milliers.		en milliers. en milliers de francs.	
Service intérieur . . .	576 123	14 514	489 115	3 022	342 005
Service international.	15 002	1 014	22 440	29	16 940

Télégraphie 1919. Nombre des bureaux 3769. Longueur des lignes 88210 kil., des fils 268863 kil. Nombre des dépêches 15 427904. Recettes: 36 873652, dépenses: 30 811873 francs.

Radiotélégraphie 1918. 21 stations côtières, 72 stations de bord.

Téléphonie 1915. 92785 stations; longueur des lignes 83698 kil., des fils 470099 kil.; nombre des conversations 221 746122.

Armée et Marine.

D'après la loi du 28 sept. 1905, modifiée en 1907, le service militaire personnel est obligatoire pour tous les citoyens argentins âgés de 20 à 45 ans accomplis. Il comprend 1 an sous les drapeaux (pour la plupart des hommes valides), 10 ans dans la garde nationale et 5 ans dans la garde territoriale.

En temps de paix, l'armée active, divisée en 5 divisions, comptait le 1^{er} juin 1920, 20 rég. d'inf. à 2 bat. à 2 comp.; 2 rég. de cav. à 3 esc., 5 rég. d'art. de camp. à 2 sect. à 2 batt., 1 rég. d'obusiers de camp. de 3 batt., 2 groupes d'art. de mont. à 3 batt. chacun, 1 comp. d'inf. au pied de guerre, 2 batt. d'art. à cheval, 1 batt. d'art. de siège, 1 batt. de mitrailleuses, 5 bat. du génie (chaque bat. à 1 comp. de sap., 1 comp. de pont., 1 comp. de télégr.), 1 bat. de chemin de fer à 2 comp.

L'armée active comprend également les divers services nécessaires, c'est à dire: service de santé, justice militaire, écoles et établissements militaires, champs d'exercice, école d'aviateurs (à Buenos-Ayres), etc.

L'infanterie est armée du fusil Mauser, mod. 99, cal. 7,65 (magasin à 5 cartouches) et de la mitrailleuse (même calibre), en cas de mobilisation toutes les troupes à pied auront le fusil mod. argent. 1909 à cartouche S.; la cavalerie est armée de carabines du même syst. et cal., du sabre et (à l'exception du rég. de „grenad. à cheval“ et des troupes stationnées au Chaco) de la lance; l'art. est armée du canon Krupp (cal. 75 mm, mod. argent. 1909, obus de campagne à tir rapide de 105 mm, canon de siège à tir rapide de 130 mm); les artilleurs ont la carabine.

D'après le budget de 1920 l'effectif de paix de l'armée permanente était de 6 à 9 gén. de div., 12 gén. de brig., 54 cols., 90 lts-cols, 180 majors, 327 capitaines, 315 1^{ers}-lts, 252 lts, 189 sous-lts; 20000 hommes.

Les 10 classes de l'armée de ligne donnent un effectif de 170 000 h. aptes à faire la campagne avec une instruction militaire de 1 ans; les 10 classes de la garde nationale représentent un effectif de 215000 h. dont 100000 ont reçu une certaine instruction milit.; de sorte que, pour le cas de mobilisation, la république disposerait d'une armée d'environ 260000 h. de 20 à 40 ans. La garde territoriale, comptant 68000 h., est destinée à faire uniquement le service de sécurité.

Flotte 1920.

Bâtiments.	Ton- neaux.	Chevaux Ind.	Ca- nons.	Tubes l.-torp.	Équi- pages.
2 vaisseaux de ligne ¹⁾	56000	70000	80	4	2260
2 cuirassés garde-côtes ²⁾	4600	6000	24	—	392
1 cuir. garde-côtes 1880 ³⁾	4200	4500	10	—	290
4 croiseurs cuirassés ⁴⁾	27400	52000	86	12	1667
2 croiseurs protégés ⁵⁾	8320	31350	46	8	690
1 avisos torpilleurs ⁶⁾	1070	4500	8	3	156
2 canonnières cuir. de fleuve ⁷⁾	2100	3200	36	—	300
7 contre-torpilleurs ⁸⁾	4820	92000	40	25	598
2 bat. torp. de 1 ^{re} cl.	220	3400	6	6	86
6 bat. torp. de 2 ^e cl.	510	6600	18	18	168
11 transports	56762	21126	—	—	650
40 bâtiments	166002	294675	354	76	7257

En outre: 1 navire pour le service hydrogr. (Uruguay de 550 t.),
1 navire-école (Prés. Sarmiento de 2750 t.).

Tonnage de la flotte en 1920: 181543; armement: 450 canons.

Personnel de la marine 1920: 2 v.-am., 7 c.-am., 18 capits de vaiss.,
54 capits de frég., 70 lts de vaiss., 89 lts de frég., 55 enseignes de vaiss.,
43 enseignes de frég., 42 gardes mar., 153 ingénieurs nav., mécaniciens,
mécan. torp., électr., 53 méd. et pharmac., 76 compt., 8 aumôniers.

- ¹⁾ Rivadavia, Moreno 11. — ²⁾ Libertad 90, Independencia 91. — ³⁾ Alm. Brown, école d'art. — ⁴⁾ Garibaldi 96, Gen. San Martín 97, Gen. Belgrano 98, Pueyrredon 98. — ⁵⁾ Nueva de Julio 9, Buenos Aires 95. — ⁶⁾ Patria 93. — ⁷⁾ Rosario 08, Parana 08. — ⁸⁾ Corrientes, Entre Rios, Misiones 96, Catamarca, Jujuy, La Plata, Cordoba 11.

Arménie (Grande-).

Le 28 mai 1918 l'Arménie déclara son indépendance comme République démocratique. Le premier parlement arménien (Khorherbaran), ouvert le 1^{er} août 1918, exigea le 28 mai 1919 l'Arménie indépendante unifiée (comprenant l'Arménie Caucasienne et Turque) reconnue par la France, Grande-Bretagne et Italie dans la session de la Conférence de paix du 19 janv. 1920. D'après l'arbitrage du président Wilson, prévu par le traité de Sévres le 10 août 1920, l'Arménie est censée comprendre les vilayets d'Erzeroum, Van et Bitlis et Trébizonde orientale. La Société des Nations renonça à l'exécution de ce projet en juin 1921, les États-Unis refusant une intervention, mais exigea dans sa session du 21 sept. 1921 le territoire arménien indépendant de la domination turque comme „pays national“. Les États-Unis le demandèrent de même à la Conférence de Lausanne en janvier 1923, mais, bien qu'autonome, sous la prédomination turque. De 3½ mill. d'Arméniens existant avant la guerre, 2½ mill. tout au plus restent, dont pas même un demi-million dans les frontières de la Grande-Arménie projetée. — République Sovjette d'Arménie, v. Russie; pour l'extension des Arméniens voir aussi les cartes dans „Petermanns Mitteilungen“ 1896.

Asir.

Principauté (Emirat) sur la côte occidentale de l'Arabie entre Hedjas et Yemen, sandchak turc au 19^e siècle, indépendant depuis 1916. Monarchie dans l'Asir du Sud héréditaire dans la famille des Idris, dans le Haut-

Asir, seul réellement indépendant, dans la famille des Aidh, chefs du tribu des Beni Mougheid.

Maison de l'Émir.

Mohamed ben Ali el Idris, né . . .

Notice statistique.

Superficie et population. Environ 200000 kil. c., 1 000000 habitants (wahabites). Capitale: Sabija, autrefois Menadir.

Commerce. Marchandises principales d'exportation: Peaux et bestiaux pour l'Erythrée.

Autriche (Österreich).

République démocratique; confédération de 8 pays autonomes et la capitale fédérale de Vienne. — Constitution en vertu de la loi du 17 oct. 1920. L'Assemblée fédérale est composée du Conseil national et du Conseil fédéral. Le Conseil national se compose de 175 membres élus par vote universel secret et direct d'après les règles de la représentation proportionnelle. Le Conseil fédéral se compose des représentants des pays fédéraux élus par leurs Diètes au nombre proportionnel du chiffre de la population (actuellement Vienne 12 mbres, Basse-Autriche 10, Styrie 6, Haute-Autriche 6, Tyrol 3, Carinthie 3, Salzbourg 3, Vorarlberg 3, Burgenland non-encore fixé). Le Président de la Confédération est élu par vote secret de l'Assemblée fédérale. Le Gouvernement fédéral (Chancelier fédéral, vice-chancelier, et les autres ministres) est élu par vote public du Conseil national. Sont électeurs tous les Autrichiens des deux sexes âgés de 20 ans et éligibles de 30 ans. — Pavillon national: Trois bandes, Rouge, Blanche, Rouge, disposées horizontalement. — Armes: Aigle de sable essorante armée d'or, languée de gueules, chargée sur sa poitrine d'un écusson de gueules à la fasce d'argent, couronnée d'une couronne murale et tenant de la dextre une faucille d'or, de la senestre un marteau du même.

Président de la Confédération (1920—24): Dr. Michel *Hainisch*.

Chancellerie de la Confédération: Dr. J. *Löwenthal*, chef de sect.; W. *Klastersky*, cons. minist.

Assemblée fédérale.

Conseil national [Ring du 12. November, I] (élus le 17 oct. 1920 resp. au Burgenland 16 juin 1922: 86 sociaux-chrétiens, 69 démocrates-socialistes, 20 p. de la Gde Allemagne, 7 paysans, 1 p. ouvrier bourgeois). 1er Président: Dr. R. *Weiskirchner*; 2e Prés.: K. *Seitz*; 3e Prés.: Dr. F. *Dinghofer*. — Dir. de la chancellerie: J. *Kupka*, chef de sect. — Dir. de la correspondance d'état: J. *Fleischer*, cons. aul.

Conseil fédéral [Ring du 12. November, I] (élus le 7 déc. 1922: 12 soc.-chrét., 10 démocr.-soc., 4 parti de la Gde-Allem.). Prés.: J. *Mayer*; Rempl.: Dr. K. *Drexel*, G. *Emmerling*. — Dir. de la chancellerie: Dr. J. *Kowy*, chef de sect.

Autorités [Vienne].

Gouvernement fédéral (du 1er juin 1922).

Chancelier fédéral: Prof. Dr. J. *Seipel*. — Vice-chanc.: Dr. A. *Frank*. — Ministres fédéraux. Affaires étrangères: Dr. A. *Grünberger*. — Intérieur: Dr. A. *Frank*, gér. (v. ci-dessus). — Justice: Dr. L. *Waber*. — Affaires milit.: K. *Vaugoin*. — Finances: Dr. *Kienböck*. — Agriculture et forêts: Dr. R. *Buchinger*. — Commerce et travaux publics: E. *Kraft*. — Voies de communication: Dr. F. *Ohdenal*. — Administration sociale: R.

Schmitz. — Cultes et instruction: Dr. E. *Schneider*, gén. — Réforme de la constitution et de l'administration: Dr. Mich. *Mayer*, prof.

Office du chancelier fédéral [7 Herrengasse]. Chefs de section: Dr. J. *Löwenthal*, chef de la chancellerie de présidence; Dr. F. *Übelhör*. — Conss. minist.: F. *Gürtner*, Dr. E. *Hořický*, Dr. G. *Fröhlich*. — Chef du service de la presse: L. *Brügel*. — Bureau de télégr. et corresp. [Babenbergerstr. 5]: Prés. Dr. K. *Wirth*, cons. aul.

Commission pour le contrôle de la dette publ. Prés.: Dr. E. *Benedikt*.

Cour constitutionnelle. Prés.: Dr. P. *Vittorelli*; Rempl.: Prof. Dr. A. *Menzel*, cons. aul. — Cour de justice administrative. Prés.: Dr. M. *Schuster*; VPrés.: W. *Jeuny*.

Offices fédéraux et autres autorités centrales.

Affaires étrangères [2 Ballhausplatz, I]. Chefs de section: F. *Peter*, Dr. R. *Schüller*, A. *Hruban*. — Conss. minist.: K. *Erb*, Dr. O. *Klob*. — En fonct.: R. *Pogatscher*, Dr. L. *Egger*, E. *Hauenschild*, Dr. H. *Wildner*, Dr. E. *Junkar*, cons. de lég. de 1re cl.; M. *Glommer*, Dr. M. *Leitmaier*, cons. minist.; Dr. E. *Klezl*, cons. de sect.; Dr. H. *Leschanowsky*, R. *Lukes*, F. *Kraus*, R. *Hein*, F. *Hlavak*, consuls généraux de 2e cl. — Académie consul. Dir.: A. *Winter*, chef de sect. en retr. — Dir. de la sect. de presse: E. *Ludwig*, cons. de lég.

Archives de l'État. Dir.: Dr. O. *Mitis*, cons. min.; Cons. minist. et vice-dir.: Dr. L. *Bittner*.

Intérieur [7 Wipplingerstrasse]. Chef de section: R. *Wenedikter*. — Chef du bureau de présidence: H. *Seydel*; Conss. minist. du titre de chef de sect.: Dr. K. *Waldert*, Dr. A. *Ehrenzweig*, H. *Ochsner*, R. *Hübner*, J. *Rüber*, Dr. H. *Montel*, Dr. W. *Hartel*.

Dir. des archives de l'État: H. *Kretschmayr*. — Gendarmerie. Dir.: Dr. F. *Gampp*.

Cultes et instruction publique [5 Minoritenplatz] Chefs de section: Dr. E. *Loebenstein*, Dr. J. *Maurus*. — Conss. minist.: K. *Hartel*, Dr. Fr. *Leithe*, Dr. W. *Gerl*, Dr. E. *Kallina*, Dr. A. *Majer*, Dr. L. *Petrin*, Dr. R. *Glotz*, Dr. E. *Oberwimmer*. — Chef du bureau de présidence: Dr. V. *Prüger*, cons. minist.; Prés. de l'admin. des théâtres fédéraux: Dr. A. *Vetter*, chef de sect.

Conseil ecclés. évangél., confession d'Augsbourg et helvét. [12 Schellinggasse, I]. Prés.: Dr. W. *Haase*, chef de sect.

Académie des sciences. Prés.: Prof. Dr. O. *Redlich*, cons. de cour; VPrés.; Dr. R. *Wettstein*, cons. de cour. — Office fédéral de statistique. Prés.: . . . ; VPrés.: Dr. W. *Schiff*, prof., chargé des fonctions. — Institution de géologie. Dir.: G. *Geyer*, cons. aul. — Institution centrale pour la météorologie et la géodynamique. Dir.: Dr. F. *Exner*, prof.; VDir.: Dr. J. *Pircher*, prof. — Acad. de musique et de théâtre. Dir.: F. *Löwe*. — Office pour la conservation des monuments d'art et d'histoire nationaux. Prés.: F. *Schubert*, prof., cons. aul. — Institut archéologique. Dir.: Prof. Dr. E. *Reisch*, cons. de cour. — Bibliothèque nationale [I, Hofburg]. Dir.: . . . ; Vdir.: Prof. Dr. J. *Bick*, ch. des fonct. — Collection graphique „Albertina“ [I, Augustinerbastei 6]. Dir. Dr. J. *Meder*, cons. aul.

Justice [4 Schillerplatz]. Chefs de sect.: Dr. F. *Mayer*, Dr. E. *Durig*. — Conss. minist.: Dr. R. *Hoedl*, Dr. E. R. *Hellmann*, Dr. R. L. *Polzer*, Dr. E. *Dubowy*, Dr. J. *Gall*, Dr. J. *Mayer*, Dr. R. *Herrmann*, Dr. F.

Kadečka, Dr. W. *Loebell*, Dr. O. *Leonhard*, Dr. H. *Prey*. — Chef du bureau de présidence: Dr. H. *Kareitschnigg*.

Cour suprême de justice [10 Schmerlingplatz]. Prés.: Dr. J. *Roller*. — Présidents de sénat: D. K. *Zwiedinek*, Dr. K. *Spath*, Dr. J. *Fischböck*, Dr. P. *Purgkart*. — Avocat gén. d'État: Dr. E. *Höpler*.

Tribunal des brevets d'invention. Prés.: Dr. K. *Zwiedinek*; Rempl.: Dr. K. *Spath* (v. ci-dessus).

Administration sociale [3 Hofgartenstrasse, I]. Chefs de section: Dr. A. *Kretschmer*. — Conss. minist.: Dr. E. *Mayrleb*, Dr. J. *Holusa*, Dr. F. *Hak*, W. *Thaa*, Dr. F. *Hawelka*, G. *Haan*, D. R. *Czedik*, D. H. *Werner*, A. *Johanny*; Chef du bureau de présid.: A. *Karminski*, cons. minist. — Inspection industrielle centrale: H. *Tauss*, cons. de cour.

Office central d'arbitrage. Prés.: Dr. F. *Mayer*, chef de sect.

Santé publique [3 Hofgartenstr. I.]. Ch. des fonct.: Dr. K. *Helly*. — Chef du bureau de présid.; Dr. A. *Faramitt*.

Affaires milit. [1 Stubenring, I]. Chef de la chancellerie de présid.: Th. *Körner*, col. — Chefs de sect.: 1. Th. *Körner* (v. ci-dessus); 2. J. *Schneider*, ing., col.; 3. A. *Nomakowsky*, col. — Service de santé. Chef: Dr. O. *Steinhaus*, méd. de l'état-major-gén.; 4. A. *Felkel*, chef de sect.; 5. A. *Hümpel*, intend. gén.; 6. . . . ; 7. Dr. E. *Kralowsky*, chef de sect.

Insp. de l'armée: *Vidossich*, col. de brig. — Comm. de pays. Styrie: F. *Mütteregger*, MG.; Basse-Autriche et Burgenland: J. *Haas*, col.; Haute-Autriche: K. *Glöckner*, col.; Salzbourg: F. *Peter*, col.; Carinthie, Tyrol et Vorarlberg: G. *Hohenberg*, col.

Finances [6 et 8 Himmelpfortgasse]. Chefs de sect.: F. *Grimm*, Dr. L. *Joas*, Dr. O. *Goitlieb-Billroth*. — Conss. minist.: Dr. K. *Pollák*, Dr. K. *Redinger*, Dr. A. *Wilfling*, Dr. O. *Wollheim*, Dr. J. *Wollenik*. — Chefs de bureau de présid.: Dr. H. *Weigl*, Dr. P. *Möraus*, Dr. J. *Kraupa*, Dr. H. *Schwarzwald*, chefs de sect.; Dr. A. *Hlawá*, Dr. L. *Jacker*, L. *Bärenklau*, J. *Bazant*, E. *Kruchina*, W. *Czech*, Dr. R. *Merores*, Dr. A. *Viditz*, Dr. D. *Nitschmann*, D. H. *Patzauer*, Dr. F. *Grohmann*, Dr. A. *Kempf*, Dr. F. *Wolf*, Dr. O. *Mann*, Dr. P. *Grünwald*, Dr. A. *Örmer*, R. *Matt*, Dr. F. *Gross*, Dr. F. *Suttner*, Dr. E. *Canisius*, Dr. G. *Kaltenbrunner*, Dr. E. *Gross*, Dr. O. *Kühnel*, Dr. A. *Nechwalsky*, Dr. J. *Jedlicka*, Dr. R. *Blaha*, Dr. O. *Juch*, Dr. F. *Hofer*, Dr. R. *Sajovic*, Dr. V. *Wolf*, Dr. J. *Feyrer*, K. *Skalitzky*.

Direction de la dette publique. Prés.: . . . — Caisse centrale de l'État. Dir.: R. *Otto*, cons. de gouv. — Dir. gén. de la régie du tabac: Dr. K. *Dorrek*, chef de sect., dir. gén.; Rempl.: Dr. H. *Marian*, cons. minist. — Dir. gén. des loteries d'État: . . . — Imprimerie d'État. Dir.: Dr. K. *Wanschura*, cons. minist. — Monnaie. Dir.: K. *Kronfuss*, ing., cons. aul. — Essayerie gén. Dir.: G. *Hattensaurer*, ing., cons. aul., gér. — Bureau d'estampillage. Dir.: M. *Riss*, ing., cons. aul.

Commerce, industrie et travaux publics [8 Postgasse et 33 Porzellangasse]. Chefs de sect.: J. *Reich*, ing., K. *Goebel*, ing., O. *Rotky*, ing. — Conss. minist.: a) miniers: F. *Aggermann*, A. *Hummel*, M. *Stadler*, ingénieurs; b) techniciens: R. *Kuhn*, J. *Stanek*, F. *Geilhofer*, E. *Irmisch*, E. *Dittrich*, J. *Buckeisen*, A. *Hafner*, Dr. F. *Golitschek*, L. *Arndt*, *Wopelka*, K. *Frey-muth*, ingénieurs; c) jurisconsultes: E. *Sochor*, Dr. G. *Pokorny*, Dr. K. *Mörth*, Dr. D. *Steindl*, Dr. F. *Rücker*, Dr. E. *Wolf*, Dr. V. *Felgel*, Dr. H. *Hillinger*, Dr. L. *Roller*, Dr. A. *Bielka*, Dr. P. *Schreckenthal*, Dr. J. *Weinzirl*, K. *Bergmann*, chef du bureau de présid.; G. *Hauffe*,

- Dr. M. *Allmayer*, Dr. F. *Lutteri*, Dr. V. *Pelz*, Dr. R. *Ehrenfeld*, K. *Pfersmann*. — Service statistique du commerce. Chef: Dr. E. *Rothe*, cons. minist. — Office fédéral topographique. Chef A. *Großmann*, ing., cons. minist. — Office des caisses d'épargne postales. Gouv.: Dr. R. *Schuster*, min. en retr.; Vice-gouv.: K. *Bauer*. — Musée commercial. Prés.: F. *Neureiter*, Dr.-ing.; VPrésidents: E. *Prinzhorn*, H. *Elsinger*; Dir.: Dr. Th. *Langer*, cons. aul. — Administration des établissements politiques. Chef: A. *Fieger*, cons. aul. — Office pour l'exploitation de l'industrie. Dir.: G. *Schneider*, cons. aul.
- Office des brevets d'invention. Prés.: E. *Wohlgemuth*, chef de sect.; Rempl.: K. *Holler*, ing., cons. minist. — Office pour le développement de l'industrie. Dir.: G. *Schneider*, ing., cons. sup. des constr. — Commission pour la vérification des poids et mesures. Prés.: Dr. L. *Kusminsky*, chef de sect.; VPrés.: Dr. E. *Lecher*. — Bureau d'essais techniques. Prés.: Dr. F. *Exner*, chef de sect.
- Commission pour la correction du Danube. Prés.: le min. féd. du commerce etc.; Remplaçants: R. *Reich*, ing., chef de sect.
- Musée des beaux arts et de l'industrie. Dir.: Dr. E. *Leisching*, cons. aul.
- Voies de communication* [9 Elisabethstrasse, I]. Chefs de sect.: B. *Enderes*, ingénieur; Dr. H. *Dobner*, H. *Hirt*. — Conss. minist. a) juristesconsultes: Dr. V. *Ondraczek* avec le titre d'un chef de sect.; Dr. P. *Hopfgartner*, H. *Reinhardt*, Dr. G. *Stockhammer*, Dr. Th. *Redl*, Dr. E. *Cramer*, Dr. K. *Latka*, Dr. S. *Engelberg*, Dr. M. *Huber*, Dr. O. *Martin*, Dr. A. *Pöschmann*, Dr. R. *Sollschegg*, Dr. G. *Sagasser*, Th. *Rinaldini*, F. *Gauster*, Dr. H. *Jaschke*, Dr. A. *Stumpf*, Dr. K. *Suchowsky*, A. *Grundl*, K. *Mersi*, Dr. M. *Obentraut*, Dr. H. *Titze*, Dr. G. *Gerhold*; b) techniciens: J. *Ott*, J. *Rihošek*, H. *Trnka*, F. *Hatschbach*, E. *Cimonetti*, F. *Keperl*, K. *Ebner*, H. *Beravallo*, E. *Austin*, K. *Soyka*, H. *Luitlhen*, A. *Stieglitz*, K. *Alter*, K. *Hohenegger*, A. *Hruschka*, R. *Hanke*, K. *Kramer*, E. *Gärtner*, H. *Sedlak*, K. *Schäffer*, J. *Boček*, R. *Hartinger*, R. *Lessel*, F. *Holzhuber*, J. *Schubert*, M. *Singer*, H. *Lein*, A. *Bierbaumer*, Dr. M. *Peret*, ingénieurs. — Section des télégraphes, téléphones etc. Chefs: J. *Jokisch*, A. *Liminger*. — Office d'électricité. Chef: P. *Dittes*, ing., chef de sect. — Direction gén. des postes. Dir. gén.: R. *Hoheisel*. — Bureau des tarifs et de la comptabilité des chemins de fer d'État. Dir.: P. *Hentschel*, cons. aul. — Bureau gén. des wagons des chemins de fer d'État. Dir.: Dr. M. *Ruef*, cons. aul.
- Agriculture et forêts* [5 Liebiggasse]. Chefs de sect.: Dr. L. *Hennet*, K. *Schwarz*. — Conss. minist.: Dr. H. *Daxenbichler*, Dr. E. *Kopetzky*, Dr. H. *Deutschmann*, A. *Hirsch*, Dr. A. *Hochegger*. — Bureau de présidence. Chef: O. *Kriehuber*, cons. minist. Dir. des haras etc.: Dr. W. *Liebscher*, cons. aul., R. *Köhler*. — Département techn. de l'admin. des forêts de l'État: . . . ; du régime forestier et des cours d'eau: Ing. J. *Pichler*. — Département vétérin.: F. *Nesweda*, cons. minist.
- Cour des comptes d'État*. Prés.: Dr. M. W. *Beck*. — Chefs de sect.: Dr. A. *Stöger*, avec le titre de vice-prés.; A. *Jordan*. — Conss.: F. *Losiowski*, J. *Maschat*, L. *Dragan*, D. R. *Öhl*. — Chef du bureau de présidence: Dr. F. *Moc*.
- Commission de socialisation*. Prés.: E. *Heinl*.
- Administration des forces hydraul. et électriques* [3 Henslerstrasse, III]. Prés.: Dr. W. *Ellenbogen*. — Conss. minist.: E. *Gärtner*, ing., dir. de la chancellerie.
- Banque nation. autrich.* [Herrengasse, I]. Prés.: Dr. R. *Reisch*. — Dir. gén.; Dr. V. *Brauneis*. — VPrés.: Dr. P. *Thaa*, Dr. L. *Krantz*.

Administration du trésor de la cour [Hofburg, I]. Directeurs: Dr. E. Beck, J. Kowy, chefs de sect.; W. Fuchs, cons. de gouv.

Gouvernements et administrations des pays.

Gouvernements (Landesregierungen). Vienne. Bourgmestre: J. Reumann; VBourgmestre: G. Emmerling, F. Hoss. Prés. de la police: J. Schober. — Basse-Autriche [13 Herrengasse, I]: Dr. K. Buresch, capit. du pays; Rempl.: F. Christoph, J. Zwetzbacher. — Haute-Autriche [Linz]: J. Hauser, capit. du pays; Remplaçants: J. Gruber, F. Langoth, Dr. J. Schlegel. — Salzbourg [Salzbourg]: Dr. F. Rehr, capit. du pays; Remplaçants: Neureiter, R. Preussler. — Dir. de police: O. Steinhäusl, cons. de gouv. — Styrie [Gratz]: Dr. J. Rintelen, capit. du pays; Remplaçants: Dr. J. Ahrer, J. Pongratz; Dir. de police: Dr. G. Kurz, cons. aul. — Carinthie [Klagenfurt]: F. Gröger, capit. du pays; Remplaçants: Dr. G. Frank, A. Neufzler. — Tyrol [Insruck]: Dr. F. Stumpf, capit. du pays; Remplaçants: Dr. H. Peer, Dr. F. J. Gruener. — Vorarlberg: Dr. O. Ender, capit. du pays; Remplaçants: Dr. F. Redler, B. Fink. — Burgenland [Sauerbrunn]: Dr. A. Rausnitz, cons. aul.; Chef de prés.: Dr. Kronabetter.

Universités. Recteurs (1922—23). Gratz: Prof. Dr. A. Lentz. — Insruck: Prof. Dr. J. Schatz. — Vienne:

Écoles sup. polytechniques. Gratz: Recteur: Prof. N. Paul, ing.; à Vienne: Recteur: Prof. K. Mayender, cons. aul. — École sup. de culture à Vienne. Recteur: Dr. A. Fischer, prof. — École sup. des mines à Leoben. Recteur: Dr. W. Petraschek, ing. — École sup. de commerce mondial à Vienne. Recteur: Dr. J. Gruntzel, cons. aul. — École sup. vétérinaire à Vienne. Recteur: Dr. C. Schwarz, prof. — Faculté de théologie cathol. à Salzbourg. — Faculté de théologie évang. à Vienne. — Académie des beaux arts à Vienne. Recteur: J. Schmutzer, prof.; Académie de musique à Vienne. Dir.: Dr. J. Marx.

Tribunaux supérieurs (Oberlandesgerichte). Haute- et Basse-Autriche et Salzbourg [Vienne, Justizpalast]. Prés.: Dr. R. Paltau; VPrés.: A. Kotzian; cons. aul. et proc. gén.: Dr. G. Schwarz. — Styrie et Carinthie [Gratz]. Prés.: Dr. R. Bratusch; VPrés.: A. Schmid; cons. aul. et proc. gén.: R. Techner. — Tyrol et Vorarlberg [Insruck]. Prés.: Dr. O. Lutterotti; VPrés.: Dr. E. Joas; cons. aul. et proc. gén.: Dr. A. Ganahl.

Directions financières. Basse-Autriche [3 Vordere Zollamtsstrasse, Vienne]. Prés.: Dr. A. Haaler. — Haute-Autriche [Linz]. Prés.: Dr. R. Endlicher. — Carinthie [Klagenfurt]. Prés.: M. Pipitz. — Salzbourg [Salzbourg]. Prés.: Dr. Em. Dewéz. — Styrie [Gratz]. Prés.: Dr. O. Pfleger. — Tyrol et Vorarlberg [Insruck]. Prés.: Dr. R. Pensch.

Directions des postes. Basse-Autriche [2 Hetzgasse, Vienne]. Prés.: K. Winkeler; VPrés.: Dr. O. Weithner. — Haute-Autriche et Salzbourg [Linz]. Prés.: Dr. E. van de Castel. — Carinthie [Klagenfurt]. Prés.: Dr. Th. Sveceny, cons. aul. — Styrie [Gratz]. Prés.: Dr. R. Ostheim. — Tyrol et Vorarlberg [Insruck]. Prés.: E. Klebelsberg.

Directions des télégraphes. Basse-Autriche [Vienne]. Prés.: K. Anibas, cons. aul. — Haute-Autriche et Salzbourg [Linz]. Prés.: K. Vogl, ing., cons. aul. — Styrie [Gratz]. Prés.: O. Rehatsek, ing., cons. aul. — Carinthie [Klagenfurt]. Prés.: F. Waldamero, ing., cons. aul. — Tyrol [Insruck]. Prés.: F. Ebster, ing., cons. aul.

Directions des chemins de fer fédéraux. Innsbruck: . . . — Linz: K. *Jenisch*, prés. — Vienne(-Ouest): Dr. H. *Boess*, cons. minist. — Vienne (-Nord-Est): . . . — Villach: Aug. *Blaschek*, prés.

Administrations supér. des mines (Berghauptmannschaften). Klagenfurt (Styrie, Carinthie, Tyrol, Vorarlberg): Dr. M. *Czasch*, ing., cons. aul. — Vienne (Haute- et Basse-Autriche, Salzbourg): F. *Heissler*, ing., cons. aul. et berghauptmann.

Directions des forêts et des domaines nationaux. Basse-Autriche, Styrie [Vienne]: K. *Grabner*, ing., cons. aul. — Haute-Autriche [Gmunden]: A. *Reiter*, cons. aul. — Salzbourg et Carinthie [Salzbourg]: A. *Lippert*, cons. aul. — Tyrol et Vorarlberg [Innsbruck]: R. *Happak*, cons. aul.

Evêques catholiques-romains. Salzbourg: Dr. I. *Rieder*, prince-archev.; Gurk: D. Dr. A. *Hejter*, prince-évêque; Seckau: Dr. L. *Schuster*, prince-évêque. — Vienne: Card. Dr. Fréd. Gust. *Piffl*, prince-archev.; Linz: Dr. J. *Gföllner*; St-Pölten: Dr. J. *Rössler*.

Eglise paléocatholique. Vienne: A. *Schindelar*, bénéficié et admin. d'un évêché.

Surintendants évangéliques. Confession d'Augsbourg. Surintendance de Vienne (Basse-Autriche, Styrie, Carinthie): Dr. K. *Lichtenstettiner* à Schladming; Surintendance de la Haute-Autriche (Haute-Autriche, Salzbourg et Tyrol): J. *Koch*. — Confession helvétique. Surintendance de Vienne (Basse-Autriche, Vorarlberg, Styrie): Dr. O. *Schack* à Vienne.

Corps diplomatique à Vienne et consulats.

*Albanie. Consul à Vienne [30 Josephstädterstr., VIII]: Dr. G. *Pekmezi*, 21.

*Allemagne. E. e. et M. pl. [3 Metternichgasse, III]: Dr. Max *Pfeiffer*, 26/I. 22; Cons. de lég.: D. de *Scharfenberg*; Secrs de lég.: Dr. H. *Kirchholtes*, Dr. H. *Alberti*; Chanc.: O. *Steinke*, cons. aul. int. — Consuls à Gratz: † M. *Müller*, 20. — Innsbruck: † Dr. Aug. *Haas*, CG., 22. — Vienne: † Dr. F. de *Vivenot*, CG., 20. — Bureaux des passeports. Bregenz: H. de *Külmer*, cons.; Linz: Bar. de *Frays*, cons. de lég.; Salzbourg: R. *Kiliani*, cons. de lég. int. act., CG. en disp.; Vienne: W. cte de *Pfeil* et *Klein-Ellguth*, cons.

Amérique, É.-U. E. e. et M. pl. [9 Wohllebengasse, IV]: A. H. *Washburn*, . . . 22; 1er secr. de lég.: H. F. A. *Schoenfeld*; 2e secr. de lég.: W. M. *Swijt*; Att. milit.: . . . — Consuls à Vienne: C. H. *Foster*, R. W. *Heingartner*; VC.: Ch. M. *Ravndal*, J. F. *Burt*, E. E. *Kendrick*.

*Argentine. E. e. et M. pl. [11 Theresianumgasse, IV]: *Bortagaray*, col., . . . ; 1er secr. de lég.: Dr. A. F. *Vignes*; Chanc.: Dr. D. *Royas*. — CG. à Vienne: † M. Margenat *Fernandez*, 21.

*Belgique. E. e. et M. pl. [10 Schönburgstrasse, IV]: R. *Le Ghaît*, 23/IX. 20; 1er secr.: R. de *Lathuy*; Chanc.: Ch. *Palmers*. — Consul à Vienne: P. *Landbeck*, 22.

*Bollvie. Consul à Vienne: Fr. *Weiss*, 20.

*Brésil. E. e. et M. pl. [13 Jaurès-Gasse]: Oscar de *Teffé*, 3/X. 20; Cons. de lég.: Carlos *Martins Pereira e Souza*; 2e secr.: C. de *Freitas Valle*. — Consul à Vienne: F. de *Mesquita Braga*, 20; VC.: J. *Gerstl*, 17.

*Bulgarie. Ch. d'aff. [2 Gusshausstrasse, IV]: Dr. Stoil *Stoilow*, . . . 22; Chanc.: K. *Ghenkow*. — Consul à Vienne: G. *Litchev*, CG., 21.

Chili. E. e. et M. pl.: S. E. M. *Rivas Vicuña*, . . . ; 1er secr.: R. *Valdes*; Cons.: M. *Figueroa*. — Consul à Vienne: J. *Heller*, 12.

- *Chine. E. e. et M. pl.: [16 Lothringerstr., I]: Young-liang Houang, 14/III. 21; 2^e secr.: H. H. *Chang*; 3^e secr.: Yates Maesto *Ouang*; Att.: *Tan Pau-Touan*.
- Colombie. E. e. et M. pl., 15/II. 08, v. Grande-Bretagne, corps dipl. — Consul à Vienne: S. *Thalberg*, CG., 09.
- Costa-Rica. Ch. d'aff. [9 Praterstr., II]: O. Schön, 21.
- *Cuba. Consul à Vienne: † P. *Goicoechea y Diaz*, 21.
- *Danemark et Islande. E. e. et M. pl. [9 Wohllebengasse, IV]: P. V. *Bigler*, 27/VI. 22. — CG. à Vienne: H. E. *de Medinger*, 13; VC.: V. *Voigt Broch*, 20.
- *Espagne. E. e. et M. pl. [34 Argentinierstr., IV]: Man. Alonso *de Avila*, 19/III. 20; Cons. de lég.: F. *Gomez Contreras*; 3^e secr.: J. *del Castillo y Caballero*. — Consuls à Vienne: † E. M. *Rosales*, 22; K. F. *Schaller*, CG. hon., 13. — VC. à Salzbourg (K. E. *Alma*, 21).
- Esthonie. Ch. d'aff., v. Allemagne, corps dipl. — Consul à Vienne: E. *Andresen*.
- Finlande. E. e. et M. pl., v. Allemagne, corps dipl. — CG. à Vienne: C. G. *Fazer*, 21.
- *France. E. e. et M. pl. [2 Technikerstr., IV]: P. A. *Lefèvre-Pontalis*, 24/VII. 20; Secres de lég.: R. *Maugras*, C. *Rochat*; Att. milit.: *Hallier*, gén.; Consul: Cte *de Saint-Sauveur*.
- *Galicie. Ch. d'aff.: Vl. *Singalewitch*; VC.: K. *Blyzniuk*.
- Grande-Bretagne. E. e. et M. pl. [6 Metternichgasse, III]: *Akers-Douglas*, . . . /I. 22; 1^{er} secr.: J. *Kelling*; 2^e secr.: O. S. *Thilpotts*; 3^e secr.: P. B. *Nichols*; Chef de la mission milit.: Sir Thomas *Cuninghame*, col. — Consul à Vienne: H. H. *Cassels*, 21.
- *Grèce. E. e. et M. pl. [4 Argentinierstr., IV]: . . . ; 1^{er} secr.: Dim. *Drossos*; 2^e secr.: J. *Romanis*; Arch.: Ch. G. *Stavro*. — Consul à Vienne: † D. N. *Papalezis*, VC., gén., 22.
- Guatémala. CG. à Vienne: E. *Frankl*, 10.
- *Hongrie. E. e. et M. pl. [4—6 Bankgasse, I]: Dr. K. *de Masirevich*, 6/VII. 21; Cons. de lég.: A. *Nickl d'Oppavár*, G. *Barcza de Nagyalásony*, chamb. imp. et roy, B. *Lehóczky*. — Consul à Vienne: Bar. A. *Nagy de Töbör-Ethe*, CG., 21.
- *Italie. E. e. et M. pl. [Rennweg, III]: Luca *Orsini Baroni*, 25/XI. 21; Cons.: G. *Auriti*; Secr.: G. Ch. *Bordonaro*; Att. à la lég.: R. *Montagna*; Att. commerc.: R. F. *Pietrabissa*; Att. milit.: Cte G. *Franchini Stappo*; Chanc.: G. *Zannoni*. — Consuls à Gratz: † F. *Idone*, 21. — Innsbruck: L. *Provana del Sabbione*, 21. — Villach: C. *Marchi*, 22.
- *Japon. E. e. et M. pl. [1 Kälblgasse]: Kumatoro *Honda*, 28/V. 21; 3^e secres: Jasusato *Futami*, M. *Arakawa*; Chanc.: H. *Okimoto*, S. *Imai*. — Consul à Vienne: Dr. H. *Zimmermann*.
- *Lettonie. Légation [37 Starhemberggasse]: . . . ; Ch. d'aff.: Bar. E. *Rosenberg*, 20.
- Liechtenstein. La Suisse et chargée des intérêts liechtensteinois.
- Luxembourg. Consul à Vienne: J. P. *Oktave*, 22.
- *Mexique. Ch. d'aff. et CG. [6 Veithgasse, III]: Enrique *Liekens*, . . . 22.
- *Norvège. E. e. et M. pl., 6/V. 21, v. Allemagne, corps dipl. — CG. à Vienne: W. *Werenskiöld*, 22; C.: G. *Neufeldt-Schoeller*, 20; VC.: Chr. *Ruus*, 21.
- *Ordre souv. de St-Jean de Jérusalem (O. de Malte). E. e. et M. pl. [2 Johannes-

gasse, I]: M. cte de *Hardegg de Glutz*, 6/VII. 21; Cons. de lég.: A. *Berzeviczy de Berzevicze*; Chanc.: Dr. L. cte *Hartig*.

Panamá. CG., v. Allemagne, Hambourg.

*Paraguay. CG. à Vienne: L. *Hirsch*, 06.

*Pays-Bas. E. e. et M. pl. [1 *Burgring*, I]: Jkhr W. M. *van Weede van Berencamp*, chamb., 10/IX. 05 et 13/II. 20; Cons. de lég.: Jkhr *Michiels van Verdwynen*; Secr. de lég.: Jkhr H. *van Asch van Wijck*; Chanc.: A. *van der Stal*. — Consuls à Linz: C. *Kautsch*, 03. — Vienne: J. Z. *Lapair*, CG., 14.

*Pérou. Consul à Vienne: M. *Mc Nulty*, 21.

Perse. Consul à Vienne: G. *Chilaiditi Khan*, CG., 05; gér.: G. *Kraus*, 05.

*Pologne. E. e. et M. pl. [1 *Rennweg*, III]: S. cte *Lasacki*, . /XII. 21; Cons. de lég.: Dr. K. cte *Romer*; 2e cons. de lég.: E. *Sobolewski*; Chef de la sect. consul.: Dr. K. *Krókouski*; VC.: E. *Rittner*, 20; Chef de la presse.: Dr. E. *Parnez*, cons. de lég.

Portugal. E. e. et M. pl. [1 *Nelkengasse*, VI]: Dr. A. de *Veiga Simões*, 4/IV. 22; Cons. commerc.: P. *Weiss*. — CG. à Vienne: Ad. *Weiss*, 22.

*Roumanie. E. e. et M. pl. [8 *Brucknerstrasse*, IV]: N. B. *Cantacuzène*, 6/XII. 20; 1er secr. de lég.: E. *Papiniu*; Att.: V. *Zaborowchi*; Dir. de la secr. financ.: C. *Isopescul-Grecul*; Att. milit.: H. *Dimitriu*, col.; Rempl.: P. *Georgesco*, capit.; Att. commerc.: G. *Dimitriu*. — CG. à Vienne: S. *Greciano*; VC.: Dr. E. *Paunel*.

Russie. Représ. plén. [Jaurésgasse, III]: A. G. *Schlichter*, 4/V. 22; 1er secr.: M. *Koslowski*; Plénip. du commiss. du peuple pour le commerce extérieur: A. *Schlichter*; Chef de la presse: J. *Rosenberg-Scharfenberg*.

Salvador. Consul à Vienne: L. *Tintner*, 21.

D St-Siège. Nonce apostolique [31 *Theresianumgasse*, IV]: Mgr. F. *Marchetti-Selvaggiani*, archev. tit. de Seleucie, 22/XII. 20; Secr.: Mgr. Dr. G. *Testa*.

*Serbes, Croates et Slovènes. Roy. des —. E. e. et M. pl. [20 *Annagasse*, I]: T. A. *Popovitch*, 22; Secr. de lég.: Dr. V. *Protich*; Att. milit.: N. *Tomaševitch*. — Consuls à Gratz: V. chev. de *Budisavljevitich*. — Klagenfurt: Dr. V. *Rachitch*. — CG. à Vienne: *Savic*, 20.

*Siam. La légation de Danemark est chargée des intérêts siamois.

*Suède. E. e. et M. pl. [6—8 *Stadiongasse*, I]: O. H. *Ewerlöf*, 11/VI. 18; 1er secr. de lég.: D. E. de *Montgomery*; Att.: C. A. M. *Hallenborg*; Att. milit.: J. cte *Hamilton*, capit. de cav. — Consul à Vienne: A. de *Schreiber*, 09, CG. ad pers.; VC.: A. E. *Olofsson*, 16.

*Suisse. E. e. et M. pl. [4 *Metternichgasse*, III]: Dr. Charles D. *Bourcart*, 1/III. 15 et 10/II. 20; 2e secr. de lég.: K. de *Jenner*; Att.: L. *Micheli*; Secr. de chanc.: J. *Siegrist*. — Bureau de passeports à Feldkirch.

Tchécoslovaquie. E. e. et M. pl. [11 *Penzingerstrasse*, XIII]: Dr. Kamil *Krofta*,; Cons. de lég.: Dr. H. *Peterka*; Secr. minist.: Dr. V. *Vávra*; Att. milit.: V. *Chalupa*, lt.-col. — CG. à Vienne: Dr. H. *Starck*, 21. — VC. à Gratz (J. *Pallier*), Linz (Dr. K. *Locher*, 22).

Turquie. La lég. de Suisse est chargée des intérêts de la Turquie.

*Uruguay. E. e. et M. pl.: Dr. A. de *Castro*, . . 23. — CG. à Vienne: E. R. *Gómez*, C., gér., 22; VC.: C. A. *Lermatte*, 22.

*Vénézuéla. Consul à Vienne: F. *Stiassny*, 06.

Notice statistique.

Superficie et population (recensement du 31 janv. 1920).

Pays.	Kil. c.	Popu- lation.	Par k. c.	Pays.	Kil. c.	Popu- lation.	Par k. c.
Capitale Vienne	278	1 841326	—	Territoires perdus			
Basse - Autriche	19297	1 457335	76	par le traité de saint-Germain 1920 à la			
Haute-Autriche	11982	858795	72	Tchécoslov.	78534	10 026488	128
Salzbourg . . .	7153	214200	30	Yougoslavie . . .	28441	1 626698	57
Styrie	16375	953684	58	Roumanie	10388	795226	77
Carinthie	9551	366589	41	Pologne	79562	8 173528	103
Tyrol	12645	306304	25	Italie	23410	1 589172	28
Vorarlberg	2602	133212	51	Fiume	6	2986	498
Burgenland (10) ¹⁾	4102	296891	72				
Total	83985	6 428336	77		220341	22 214398	101

¹⁾ A la suite d'un vote des habitants seulement une partie du Burgenland a été cédée à l'Autriche en janvier 1922. Population d'après le recensement de 1910.

La Bosnie-Herzégovine administrée jusqu'à 1918 en commun avec la Hongrie, 51200 kil. c., 1 898014 hab. (1910), 37 par kil. c., a été cédée à la Yougoslavie.

Répartition de la population d'après le sexe en 1920.

	Masc.	Fém.	Fém. pour 1000 masc.
Autriche	3 082850	3 345486	1085

Mouvement de la population civile 1917—19.

Pays.	Mariages.			Naisances vivantes.			Décès d'hommes civils.		
	1918	1919	1920	1918	1919	1920	1918	1919	1920
Capitale Vienne	24406	41638	30137	38258	49553	28914	79726	66494	33313
Autriche (Basse-)			16683			51812			25922
Autriche (Haute-)	5468	11462	10847	14793	19411	23939	21556	17393	17382
Salzbourg	1431	3049	3049	3786	4630	5988	5353	4286	4009
Styrie	5533	12180	13288	16837	19078	24662	28093	21204	20330
Carinthie	1509	2762	3523	6743	7732	10726	9946	7042	7585
Tyrol	1726	3129	3519	5491	6732	7993	7432	5901	5514
Vorarlberg	671	1335	1433	1686	2561	3290	2315	2032	2229
Total	40744	75555	82479	87594	109797	137324	154471	124352	116284

Émigration 1909—1913, v. année 1919, p. 573.

Communes comptant plus de 10000 habitants, 1920. (Résultats définitifs.)

Vienne (Wien)	1 841326	Saint-Pölten	28387	Dornbirn	13814
Graz	157644	Klagenfurt	26147	Krems	13593
Linz	93072	Steyr	20227	Klosterneuburg	13489
Innsbruck (Innsbruck)	55650	Mödling	17697	Leoben	10858
Salzbourg	36749	Villach	16466	Neunkirchen	10806
Wiener Neustadt	35362	Eggenberg	15625	Knittelfeld	10729
		Wels	15428	Stockerau	10033
		Baden	14000		

Finances. (En couronnes.)

Compte de l'exercice 1919/20.

	Budget.	Charge.
Recettes	6294 629414	13567 612671
Dépenses	16873 411897	17772 023822

Budget 1922. (Loi du 21 déc. 1921.)

Recettes.

Chancellerie de la confédération	140 946000		
Tribunaux de la justice publique	4500000		
Caisse des pensions	1629 050300		
Dette de l'État et de la Confédération	204000		
Intérieur et instruction	407 252800		
Intérieur	43 587400	Instruction et beaux-arts	361 246000
Cultes	2 114400	Ministère	305000
Justice			83 650000
Finances			138274 660400
Administration financière	32 329700	Taxes	4105 300000
Impôts fonciers	1595 300000	Droits du mouvement des	
Impôts personnels	7546 000000	chemins de fer	15700 000000
Impôt de guerre	20 000000	Étalonnage	92 458000
Taxe sur la fortune	1500 000000	Monopole du tabac	48397 221000
Taxe d'exécution	70 000000	Monopole du sel	1195 670000
Douanes	32854 000000	Monopole des matières sac-	
Bière	1600 000000	charines	805 145000
Eau-de-vie	2016 200000	Loterie	602 104000
Sucre	144 000000	Produits des biens de l'État	394 041600
Vin	5761 000000	Administration de la caisse	5643 587600
Allumettes	50 000000	Divers	1099 503500
Autres impôts de consommation	30 800000	Taxes de bourse et d'affaires	7020 000000
Agriculture et forêts			1501 284500
Commerce, industrie et édifices			2922 517100
Commerce, industrie	2389 964300	Édifices	83 547000
Mines	447 966800	Ministère	1 039000
Prévoyance sociale et hygiène			774 763100
Affaires étrangères			1 679800
Armée			310 137900
Ravitaillement général			274 702500
Communications			62092 293400
Revenus transitoires			1349 827500
		Total	209793 014300

Dépenses.

Autorités supérieures du peuple	102 562000		
Tribunaux de la justice publique	14 904400		
Cour des comptes	11 777000		
Dette publique d'État et de la confédération	21144 195000		
Cessions	10638 195000		
Pensions	2826 237000		
Chancellerie de la confédération	213 343800		
Intérieur et instruction	5729 813000		
Intérieur	3437 971400	Instruction et beaux-arts	325 612100
Cultes	1892 052500	Dépenses générales	74 247000
Justice			1661 610000
Finances			42578 446700
Administration centrale	1542 703700	Exploitation par l'État	506 819400
Contributions générales	1240 486000	Comptabilité générale	1666 383600
Monopoles	37622 054000		
Agriculture et forêts			1739 283900
Agriculture	914 393900	Forêts	824 890000
Commerce, industrie et travaux publics			5143 755200
Commerce et industrie	2845 707800	Travaux publics	1230 554000
Mines	952 902400	Dépenses générales	114 591000

Prévoyance sociale	3541 262400
Affaires étrangères	1271 022200
Armée	4787 821500
Ravitaillement	42317 996000
Communications	80315 127200
Administration	119 146000
Chemins de fer	65420 449000
Socialisation	2 175000
Dépenses transitaires	5688 647900
D'après le traité de Saint-Germain	17805 168400
Dépenses en plus de toutes les administrations	16000 000000
Total des dépenses 347533 413600	
Total des recettes 209763 014300	
Déficit 137770 399300	

Dette publique de l'ancienne Autriche au 30 juin 1921.

	Dette.	Intérêts.	Amortissement.
1. Participation à la dette de l'ancienne Autriche :			
Dette avant 1867	1229 341000	35 788000	—
Dette des années 1867—1914	2123 968000	83 997000	19 063000
Pertes au change	11798 785000	429 465000	100 296000
Dettes de guerre	24841 213000	642 914000	1163 588000
Pertes au change	14735 077000	736 140000	—
Total 1	54728 334000	1928 310000	1287 947000
2. Dettes de la Confédération autrichienne	80424 725000	4590 249000	198000
Pertes au change	100800 673000	1943 029000	—
Total 2	181225 398000	6533 278000	198000
Total gén.	235953 732000	8461 588000	1288 145000

Commerce.

Résumé du commerce spécial dans les limites des douanes autrichiennes 1920.
(En millions de couronnes.)

	Import.	Export.
Marchandises	96 554	53 590
Métaux précieux	460	242
	Total 96 714	53 832

Articles de commerce 1920. (En mill. de couronnes.)

Importation.		Exportation.
Céréales, farine . 16 523	Soie et soieries . . . 3 721	Papier et articles en papier . . . 3 463
Fils et articles de laine . . . 9 535	Boissons 3 283	Articles de confection 3 227
Fils et articles de coton . . . 8 702	Fruits et légumes 3 135	Cuir et articles en cuir 3 113
Savons 7 388	Pétrole 2 245	Machines 2 954
Bois, houille . . . 7 320	Sucre 1 728	Articles en bois 2 686
Viande, conserves et lait conservé 6 115	Articles chimiques 1 425	Bois, houille 2 480
Fer et articles en fer 4 332	Bestiaux 1 309	Véhicules 2 425
		Machines électr. 2 345
		Soie et soieries 2 303

Commerce avec les principaux pays 1920. (En quintaux métr.).

Pays.	Imp.	Exp.	Pays.	Imp.	Exp.
Tchécoslovaquie	33 627	2 493	Yougoslavie	2 883	1 378
Allemagne	29 065	2 695	Hongrie	2 692	1 679
Pologne	4 693	849	États-Unis	1 649	356
Italie	1 300	3 501	Pays-Bas	1 414	151

Communications.

Chemins de fer (sans la Hongrie occidentale et les chemins de fer à voie étroite) le 30 juin 1920: 6839 kil.

Poste. Janvier jusqu'à fin octobre 1918. Nombre des bureaux en Autriche 7918 et à l'étranger 8.

A cause de la guerre les expéditions de la poste n'ont pas été énumérées en 1918.

Télégraphie et téléphonie, v. année 1921, p. 636.

Armée.

Le service militaire obligatoire a été aboli. L'armée se recrute par voie d'engagements volontaires. La durée de l'engagement est de 12 ans. L'effectif de l'armée (maximum): 30000 h. et off.

Organisation.

L'armée comprend; 6 brigades mixtes de 4548 h. chacune et d'un total de 1500 off. — 7 régts d'inf. à 3 bat.; 5 régts et quelques bat. de chass. alpins; 6 bat. de cyclistes; 6 esc. de cav.; 6 groupes et 1 rég. d'art. avec 90 pièces légères et un nombre corresp. de pièces lourdes dans les places fortes; 6 formations techn.; 36 groupes de mitraille. avec 450 mitrailleuses.

Flotille du Danube; 4 bateaux de patrouille.

B e l g i q u e .

Royaume. — Monarchie constitutionnelle et héréditaire dans la postérité mâle (primog.) de la maison de Saxe-Cobourg-et-Gotha. A défaut de descendance masculine, le roi pourra nommer son successeur avec l'assentiment des Chambres donné à la majorité des deux tiers des membres. — Constitution du 7 févr. 1831, révisée le 7 sept. 1893: la Belgique peut acquérir des colonies, possessions d'outre-mer et protectorats. Les membres des deux Chambres sont élus par le suffrage universel. Le Sénat se compose de 120 membres élus pour 8 ans et renouvelables par moitié tous les 4 ans; ils doivent être âgés au moins de 40 ans. Des membres du Sénat, 27 sont élus par les conseils provinciaux indépendamment de toute condition de cens; les autres sont élus directement parmi les citoyens payant au moins 1200 fr. d'impôts directs à l'État, ou possédant des immeubles d'un revenu cadastral d'au moins 12000 fr. — La Chambre des Représentants se compose d'un nombre de membres fixé d'après la population (1 député par 40000 habitants); ces membres, actuellement au nombre de 186, sont élus directement pour 4 ans et sont renouvelés par moitié tous les 2 ans. Les députés à la Chambre des Représentants doivent être âgés de 25 ans accomplis. Quant aux électeurs, ils sont admis à voter à 21 ans, après inscription depuis un an au moins dans la même commune sauf ceux qui se trouvent dans l'un des cas d'exclusion ou de suspension prévus par la loi. Les veuves de guerre ou, à leur défaut, les mères qui ont perdu un fils sur le champ de bataille, sont aussi admises à voter. Chaque membre de la Chambre des Représentants jouit d'une indemnité annuelle de 12000 francs. Les Chambres se réunissent tous les

ans. — Pavillon de guerre et de commerce: Trois bandes disposées verticalement: Noire, Jaune, Rouge. — V. l'édition de 1885, p. 592.

Maison du Roi, v. Généalogie, 1re partie.

Cour royale.

Gd-maréchal de la cour: Cte *J. de Merode*. — Adjudant de la cour: Cte *G. d'Oultremont*, major. — Chanc. de la cour: Chev. *M. de Patoul*.
 Cabinet du Roi: Cte *d'Arshot Schoonhoven*, E. e. et M. pl. de 1re cl., chef du cabinet; *A. Menschaert*, col., secr. du cabinet; *V. Godefroid*, secr. des commandements.
 Administrateur de la liste civile: *J. Ingenbleek*, secr. hon. du roi, cons. de gouv. — Secrétaire du Roi: *M. L. Gerard*.
 Adjudant gén., chef de la maison milit.: *H. Jungbluth*, LtG. en retr. — Aides de camp: . . . ; *A. A. A. M. du Roy de Blicquy*, gén. de cav.; *D. E. Deruette*, MG.; Cte *de Jonghe d'Ardoye*, LtG.; *Hanoteau*, LtG.; *Biebuyck*, LtG.; *Lemercier*, LtG.; *Tilkens*, MG., 5 officiers d'ordonnance.
 Médecin du Roi: Dr. *L. Le Bœuf*. — Aumônier de la cour: Mgr. *Pieraerts*. — Administrateur des biens du roi: *G. Greyson*.
 Gd-maitre de la maison de la Reine: Cte *de Lannoy*. — Gde-maitresse: Ctesse *de Hemricourt de Grunne*; Dames d'honneur: Ctesse *E. d'Oultremont*, Ctesse *F. van den Steen de Jehay*, Ctesse *G. de Caraman-Chimay*. — Dame du Palais: Mme *J. d'Hespel*. — Secr.: Bar. *de Taux de Wardin*.

Corps législatif.

Chambre des Représentants (élus en nov. 1921): 80 catholiques (démocrates-chrétiens compris), 68 socialistes, 33 libéraux, 4 frontistes (ultra-flammingants), 1 combattant. Prés.: *E. Brunet*; VPrésidents: *Mechelynck*, *Bertrand*, bar. *Tibbaut*, *Pirmez*.
Sénat (élus en déc. 1921): 73 catholiques, 52 socialistes, 28 libéraux. Prés.: Cte *t'Kint de Roodenbeke*; VPrésidents: *H. Lafontaine*, *Magnette*.

Autorités [Bruxelles].

Conseil des ministres (du 17 déc. 1921).

Prés. et 1er ministre des finances: *G. Theunis*. — Affaires étrang.: *H. Jaspar*. — Justice: *F. Masson*, v.-prés. du conseil. — Sciences et arts: Dr. *Nolf*. — Défense nationale: *A. Devèze*. — Agriculture et travaux publ.: Bar. *A. Ruzette*. — Industrie et travail: *R. Moyersoën*. — Chemins de fer, marine, poste et télégr.: *X. Neujean*. — Colonies: *L. Franck*. — Affaires économiques: *A. Van de Vyvere*. — Intérieur et hygiène: Vcte *P. Berryer*.

Ministres d'État.

J. van den Heuvel, E. e. et M. pl.; *J. Liebaert*, G. F. M. *Cooreman*, *G. Helleputte*, anciens min.; Bar. *L. de Sadeleer*, sén.; Cte *de Broqueville*, H. cte *Carton de Wiart*, *Segers*, anciens min.; *Van de Vyvere*, min.; *Michel Levie*, ancien min.; Vcte *Berryer*, min.; *Hymans*, *Vandervelde*, bar. *Beyens*, anciens min.; Cte *Goblet d'Aviella*, sén.; *Ad. Max*, bourgmestre de Bruxelles; *Em. Franckqui*, dir. de la Société gén.; *Léon Colleaux*, *Louis Bertrand*, mbres de la Chre des représ.; *Renkin*, *L. Delacroix*, anciens min.

Ministères et autres autorités centrales etc.

Affaires étrangères. Cabinet du ministre. Chef: Vcte *Davignon*; Secr. gén.: *H. Costermans*. — Directeurs gén. Affaires polit. et commerce: *G. de*

Ramaix. — Orères et noblesse: A. *De Ridder.* — Contentieux et chancellerie: M. *Costermans.* — Comptabilité: E. *Janssens.*

Conseil héraldique. Prés.: Bar. C. *de Borman.*

Intérieur et hygiène. Cabinet du min. Chef: F. *Cattoir.* — Secr. gén.: E. *Mahiels.* — Directeurs gén. Administration des affaires provinciales et communales: V. *Bonet;* Affaires électorales et statist. gén.: A. *Delcroix;* Garde civique et milice: Th. *Jacquemin.* — Administration de l'hygiène: O. *Velghe.* — Comptabilité gén. et pensions: O. *Vanderdonckt.*

Affaires économiques. Cabinet du min. Chef: P. *Méchant.* — Secr. gén.: L. *Wodon.* — Insp. gén.: *Verhaeghe.* — Dir. du personnel: C. *Blers.* — Office de la comptabilité et des affaires gén.: O. *Plisnier.* — Office des questions fin.: O. *Plisnier.* — Office des questions commerciales: H. *Lambrechts.* — Office des prisonniers de guerre: O. *Plisnier.* — Office des dommages de guerre: A. *Bonnevie.* — Office des régions dévastées: A. *Demeur,* E. *Wolens.*

Sciences et arts. Cabinet du min. Chef: *Polderman.* — Secr. gén.: J. *de la Vallée Poussin.* — Directeurs gén. Admin. des affaires gén.: L. *de San;* de l'enseignement supérieur, des sciences et des lettres: A. *Hocepiéd;* de l'enseignement moyen: T. *Klompers;* de l'enseignement primaire: L. *de Paeuw;* des beaux arts: A. E. *Dachelet.*

Académie royale des sciences, des lettres et des beaux arts. Secr. perpétuel: P. *Pelsener.* — Académie royale flamande. Secr. perpétuel: E. *Gailliard.* — Observatoire royal et institut royal météorologique [Uccle]. Administrateur insp.: E. *Goedseels;* Directeurs: G. *Lecoïnte,* P. *Stroobant.* — Musée roy. d'histoire naturelle. Dir.: G. *Gilson.* — Bibliothèque royale. Conservateur en chef: L. *Paris.* — Archives gén. du royaume. Archiviste gén.: J. *Cuvelier.* — Musée royal des beaux-arts. Conservateur en chef: H. *Fierens-Gevaert.* — Musées royaux du Cinqtanteaire. Conservateur en chef: Eug. *van Overloop.* — Musée du Congo à Tervueren. Dir.: *de Haulleville;* Conservateur: *Mals.*

Justice. Cabinet du min. Chef: M. *Poll,* dir. gén. — Secr. gén.: Chev. A. Ernest *de Brunswyck.* — Directeurs gén. Cultes, dons, legs et fondations: A. *de Rasse;* Prisons et sûreté publ.: L. C. G. *Gonne;* Protection de l'enfance: I. *Maus;* Législation civile et commerciale: V. *Kinon;* établissements de bienfaisance: H. *Dom;* Comptabilité, statistique et casier judiciaire: V. *Bauffe;* Législation pénale: M. *Dullaert.*

Cour de cassation à Bruxelles. Premier prés.: P. *van Iseghem.* — Prés. de Chre: A. G. Th. *Goddyn.* — Proc. gén.: G. C. M. *vete Terlinden.* — 1er avocat gén.: P. L. F. O. *Leclercq.*

Premier-Min. Chef du cabinet: H. *Velge.*

Finances. Cabinet du min. Chef.: C. *Gutt.* — Secr. gén.: Z. *Henin.* — Directeurs gén. de l'adm. Trésorerie: J. B. *Vincent;* Contributions directes, douanes et accises: F. J. *Danhier,* H. E. L. *van der Cruysen,* C. M. D. *Clavier,* A. L. J. *Joussen;* Enregistrement et domaines: V. C. *Heyse.* — Administration des monnaies. Commiss.: J. J. *Dasnoy.*

Industrie, travail et ravitaillement. Cabinet du min. Chef: *Vlaeminck;* Secr. gén.: A. *Julin.* — Office central du ravitaillement. Directeurs gén.: J. *Vanderreken,* E. *Dupont,* G. *Grignard.* — Admin. de l'enseignement industriel et professionnel. Dir. gén.: J. *Stevens.* — Office des métiers . . . — Office du travail. Dir. gén.: H. *Mavaut.* — Office de l'assurance et de la prévoyance soc. Dir. gén.: T. *Théate.* — Administration des mines. Dir. gén.: J. *Lebacqz.*

Défense nationale. Chef du cabinet: P. J. *Giron*. — Secr. gén.: A. H. A. *Buisseret*. — Administration centrale. Etat-major gén. Chef: H. H. *Maglinse*, MG.; Sous-chef: L. H. P. *Termonia*, col. d'état major, E. A. *Panhuyts*, col. d'inf. Dir. de l'aéronautique: R. P. A. J. *van Crombrugge*, col. d'art. — Directeurs gén. Personnel: F. *Conil*, lt.-col.; Recrutement: Fl. *Riflet*; Institut cartographique: *Seligman*, lt.-col. d'état major; Bâtiments milit.: *Tirifay*, MG.; Armement, munitions et matériel techn.: *Demolder*, col. d'art.; Service de santé: T. J. A. *Vandersmissen*; Approvisionnement de l'intend.: J. *Claser*, int. en chef. Cour milit. Prés.: J. *Wellens*. — Auditeur gén.: Bar. R. *van Zuylen von Nyevelt*.

Chemins de fer, postes et télégraphes. Cabinet du min. Chef: G. J. F. *Molle*. — Secr. gén.: J. A. E. P. *Colens*. — Administr. des chemins de fer de l'Etat. Admin. prés.: F. *Bruneel*; Service gén.: O. J. J. *Gillion*, dir. d'administr.; Direction des voies et travaux: E. *Foulon*, admin.; Direction de la traction et du matériel: *Van der Rydt*, admin.; Direction de l'exploitation: C. *Hanrez*, admin.; Direction du contrôle des recettes: H. *Lejour*, dir. d'administr. — Administration de la marine. Dir. gén.: E. A. *Pierrard*. — Administr. des postes. Dir. gén.: A. M. J. G. *Pirard*; Insp. gén.: M. J. *Courtois*; Dir. du personnel, du matériel et des locaux: A. J. *Merveille*, dir. d'adm.; Dir. de l'exploitation: M. *Culot*; Dir. de la comptabilité: H. *Krains*. — Administr. des télégraphes et téléphones. Dir. gén.: A. M. H. *Roosen*. — Office de l'électricité. Dir. gén.: N. F. *de Loneux*.

Agriculture. Cabinet du min. Chef: J. C. *Van der Vaeren*. — Secr. gén.: J. *Manneback*. — Directeurs gén. Admin. de l'agricult. et de l'horticulture: C. H. J. *Schreibler*, P. J. *Devuyt*; Eaux et forêts: N. *Crahay*; Ponts et chaussées: F. *Maertens*.

Travaux publics. Cabinet du min. Chef: A. *Stricher*. — Secr. gén.: H. *Desmet*. — Admin. des ponts et chaussées. Dir. gén.: C. *Walin*; Routes, bâtiments, applicat. d'électr.: E. *Gevaert*; Voies hydraul.: D. *Bouckaert*; Affaires gén. et du personnel: H. *Michez*.

Colonies. Conseil colonial. Prés.: le min. des colonies (v. ci-dessus). VPrés.: L. *Dupriez*. — Membres: N. *Diderrich*, E. *Dubois*, Ch. *Morisseaux*, F. *Temmermans*, Ch. *de Lannoy*, F. *Fuchs*, J. R. P. *Mortier*, A. *Cabra*, E. *Wangernice*, H. *Rollin*, Dr. G. *Dryepondt*, A. *Bertrand*. — Auditeurs: O. *Loenvers*, M. *Halewyck*. — Chef du cabinet du min.: M. *Halewyck*, dir. gén., f. f. — Secr. gén.: N. *Arnold*. — Directions. Justice et affaires indigènes: A. *Gohr*, dir. gén.; Affaires polit. et admin.: M. *Halewyck*, dir. gén.; Finances: G. *Collet*, dir. gén.; Domaine, industrie et commerce: J. *Olyff*, dir. gén.; Travaux publ. et voies de communication: H. *Maertens*; Personnel: M. *van Damme*; Cultes et instruction publ.: Bar. E. *Kervyn*, dir. gén.; Agriculture: E. *Leploe*, dir. gén.; Aff. gén. et approvisionnements: G. *Olyff*, dir. gén. — Cons. jurid.: V. *Denyn*.

Cultes. Culte cathol. Archevêque à Malines: D. *Mercier*, card.-archev., primat de Belgique; Evêques à Bruges, Gand, Liège, Namur, Tournai. — Synode de l'union des églises protestantes évangéliques [Bruxelles]. Prés.: P. *Rochedieu*. — Comité central angl. Prés. [Anvers]: C. H. *Harrison*. — Consistoire central israélite: Fr. *Philippson*; Gd-rabbin [Bruxelles]: A. *Bloch*.

Cour des comptes. Prés.: L. *Demarteau*. — Banque nationale. Gouverneur: L. *van der Rest*.

Bureau international des tarifs douaniers, v. l'appendice de l'Almanach.

Autorités provinciales.

Gouverneurs. Anvers: G. bar. *van de Werne et de Schilde*. — Brabant [Bruxelles]: E. *Béco*. — Flandre occid. [Bruges]: Bar. L. *Janssens de Bisthoven*. — Flandre orient. [Gand]: Cte A. *de Kerchove de Denterghem*. — Hainaut [Mons]: M. *Damoiseaux*. — Liège: G. *Grégoire*. — Limbourg [Hasselt]: Cte Th. *de Renesse*. — Luxembourg [Arlon]: Cte C. *de Briey*. — Namur: Bar. P. *de Gaiffier d'Hestroy*.

Présidents des cours d'appel. Bruxelles. 1er prés.: F. *Ernst*. — Gand: Bar. A. L. *de la Kethulle de Ryhove*. — Liège. 1er prés.: G. L. A. *Verbrugge*.

Armée.

Chef: le Roi.

Insp. gén. des fortifications et du corps de génie: *Lartigue*, LtG.; — de l'artillerie: *Arnould*, LtG. — Chef d'état-major gén. de l'armée: *Ruguoy*. — Insp. gén. de l'intendance: *Massinon*, indendant en chef. — Insp. gén. du service de santé: *Wibin*, médecin-gén. — Vétérinaire en chef: *Migeot*. — Pharmacien en chef: *Anciaux*. — Commandant de la gendarmerie: *Blondiau*, LtG. — Insp. gén. des gardes civiques: . . . Commandants des circonscriptions milit. 1. Flandre orient. et Flandre occid. [Gand]: *Delobbe*, LtG. — 2. Anvers: *Cabra*, LtG. — 3. Liège, Limbourg et Luxembourg [Liège]: *Lotz*, LtG. — 4. Brabant, Hainaut, Namur [Bruxelles]: *Colyns*, LtG. — 5. . . . [Mons]: *van Ackeer*, LtG. Cavalerie (2. div.): *de Witte*, gén.

Corps diplomatique à Bruxelles et consulats.

Afghanistan. Représ.: v. France, corps dipl.

*Allemagne. Ch. d'aff. [58 Rue Belliard]: *Landsberg*, 3/III. 20; Cons. de lég.: Dr. R. *Köster*; Secrs de lég.: *Diel*, Dr. *Schellhorn*; Chanc.: *Blücher*. — Consul à Anvers: ♂ *Franoux*, cons. de lég. int., CG.; VC.: *de Tippelskirch*.

*Amérique. É.-U. Amb. e. et pl. [108 Av. Louise]: H. P. *Fletcher*, 3/V. 22; Cons.: W. *Wadsworth*; Secr.: B. *Than*; 3e secr.: Th. L. *Daniels*; Att. commercial: S. H. *Cross*; Att. milit.: J. R. *Thomas jr.*, lt.-col., gén. — Consuls à Anvers: ♂ G. S. *Messersmith*, 19; ♂ Cl. R. *Mc Eachran*; VC.: ♂ F. H. *Baxter*, ♂ H. L. *Smith*, ♂ H. T. *Sherman*, 15. — Bruxelles: ♂ H. H. *Morgan*, CG., 19; VC.: ♂ E. *Shuler*, ♂ A. F. *Rockwell*. — Gand: ♂ Ch. R. *Nasmith*, 19; VC.: L. *Dame*. — Liège: ♂ G. M. *Hanson*.

Argentine. E. e. et M. pl. [114 Rue de la Loi]: Dr. J. A. *Figueroa*, . . 23; Secr. de lég.: J. *Caballero*; Att. milit.: v. France, corps dipl. — CG. à Anvers: ♂ A. *Sarmiento*, 12; VC.: E. *Mistler*, 20. — Consuls à Bruxelles: B. S. *Vilela*, 21. — Gand: G. *Keller*.

Arménie. CG. à Bruxelles: . . .

*Bolivie. E. e. et M. pl. [30 Rue Wéry]: J. *de Lemoine*, 24/IV. 13. — Consuls à Anvers: P. *Van den Bemden*, CG., 22. — Arlon: J. *Breyer*, 22. — Bruges: M. *Soenen-Van den Abeele*, 13. — Bruxelles: le min., CG., 02; E. *Deladrier*, 12; VC.: R. *van Loo*, 01. — Charleroi: U. *Defévrumont*, 05. — Dinant et Namur: A. *de Jacquier de Rosée*, 05. — Gand: J. *Maertens*, 18. — Liège: Ch. *Deliège*, 12; O. *Bleunar*, 18. — Tournai: E. *Godtschalck*, 13. — VC. à Namur (H. M. H. *Régout*, 08).

*Brésil. Amb. e. et pl. [62 Rue Montoyer]: A. *de Barros Moreira*, 12/IV. 21; Cons. d'amb.: M. *de Pimentel Brandão*; 2e secr.: C. E. *de Latorre Lisboa*; Att. commercial: F. *Guimarães*; Cons. int.: *Atipio Dutra*; Att. milit.: *Andrade Neves*, lt.-col. — Consuls à Anvers: ♂ M. P. *de Souza Dantas*,

- CG., 16. — Bruxelles: † F. A. *Georlette*, 22. — VC. à Bruges (A. *Fracys*, 02), Bruxelles (V. T. *Orban*, 10, et 1 Agt), Charleroi (H. *Gobbe*, 19, et 1 Agt), Gand (G. *Moreels*, 10, et 1 Agt), Liège (Th. *van den Bosch de Aguilar*, 21, et 1 Agt), Ostende (G. *Périer*, 08, et 1 Agt), Verviers (J. *Le Costy*, 02, et 1 Agt).
- *Bulgarie. E. e. et M. pl., 21/VI. 21, v. France, corps dipl. — Consul à Bruxelles: *Sulmon-Lorand*, 21.
- *Chili. E. e. et M. pl.: Mat. *Errazuriz Ortuzar*, . . . ; Ch. d'aff. p. l.: le 1er secr.: L. F. *Yañez*; Cons. commerc.: H. *Briones Luco*; Att. milit.: M. *Iriarte*, capit. — Consuls à Anvers: † H. *Briones Luco*, CG., 21. — Bruges: L. *Pavot*, 05. — Bruxelles: Ramon *Larraín*, 19. — Charleroi: C. *Binard*, 05. — Gand: A. *Brasseur*, 04. — Liège: Jos. *Heptia*, 08. — Louvain: P. *Daubresse*, 17. — Verviers: C. Fr. *Grün*, 10.
- *Chine. E. e. et M. pl. [19 Boulevard Militaire]: *Wang King-ky*, 2/VIII. 21; 1er secr.: Dr. *Pyau-Ling*; Secr.: *Tcheng-Kyd*; Att.: *Lo Houei*; Chanc.: *Su Chijui*. — Consul à Anvers: W. Hsioungtsang *Su*; VC.: James E. *Chu*, *Wang Teh-Yen*.
- *Colombie. E. e. et M. pl.; J. M. *Goenaga*, 25/VI. 19; 1er secr.: F. *Mariño Herrera*; Attachés: J. M. *Goenaga jr.*, J. *de Valenzuela*, E. *Obregon A.* — Consuls à Anvers: † C. *Castello*. — Bruxelles: H. *Jalhay*, CG., 13; Cons. commerc.: A. *Goffinet*. — Charleroi: A. *Vilain-Hans*, 11. — Gand: F. *Taberne*, 13. — Liège: J. *Reinartz*, 13. — Namur: J. *Dohet*, 08. — VC. à Louvain (J. *De Walque*), Mons (*De Nève*).
- Costa-Rica. E. e. et M. pl., 29/III. 87, v. France, corps dipl.; Att.: E. *Martin*. — Consuls à Anvers: L. *Hagenaers*, CG., 10; VC.: M. *Deckers*, 21. — Bruxelles: C. *Marchant*, 14. — Gand: P. *Dierman*, 21. — Louvain: Fr. *De Walque*.
- Cuba. E. e. et M. pl. [Boulev. Brand Whitlock]: Dr. Nic. *Alberdi*, . . . ; Secr. de lég. de 1re cl.: Dr. R. *de la Torre*; VC.: A. B. *Abela y Gomez*, 19. — Consuls à Anvers: † Fr. *Clauso y Perez*, CG.; VC.: J. *Machado Pinto*. — Gand: E. *Minne*, 03. — Liège: M. *Janssen*, 15.
- *Danemark et Islande. E. e. et M. pl. [56 Rue Belliard]: O. *Krag*, 21/IX. 19, chamb.; Secr. de lég.: Cte K. F. S. *Ahlefeldt-Laurvig*. — Consuls à Anvers: † Cte C. *Scheel*, CG., 19. — Bruxelles: J. H. *Nielsen*, 21. — Gand: J. A. C. *de Lanier van Monckhoven*, 93. — Verviers: M. O. *Centner*, 04. — VC. à Bruges (A. *Dumon de Menten de Horne*, C.), Liège (E. *Dresse*, 14), Nieuport (L. C. M. *van Egeren*), Ostende (J. A. *Hamman*).
- *Dominicaine, Rép. Consuls à Anvers: E. *Willems*. — Bruges: A. *Kesteloot*, 07. — Bruxelles: J. *Penso*, CG., 06; VC.: A. *Relecom*, 02. — Ostende: W. *Willems*.
- *Équateur. M. pl.: Dr. C. M. *Tobar y Borgoño*, . . . 20. — Consuls à Anvers: † R. B. *Espinosa*, CG., 21. — Bruxelles: † le CG. à Anvers, gén. provis. — Liège: L. *de Buggenoms*.
- *Espagne. Amb. [26 Rue Montoyer]: Mis *de Villalobar et de Guimarey*, 11/V. 13, chamb.; 1er secr. d'amb.: Mis *de Aycinena*; 3e secr.: R. *Forns y Cuadra*; Att.: G. *Sans y Tovar*; Att. milit.: J. *Garcia Benitez*, col. — Consuls à Anvers: † F. *Yebra*, 13; VC.: † L. A. *Sanchez Fernandez*, 21. — Bruges: Ch. *Roelandts*, . . . — Bruxelles: † P. *Saura*, 20. — Gand: G. *Thenpont*. — Liège: E. *Englebert*, 19. — Louvain: *Walque*, 19. — Mons: R. *Hambye*, 19. — Namur: A. *Godenne*. — Tournai: Chev. *Parthou de Von*. — Verviers: *Duckers*.

- Estonie.** Ch. d'aff.: v. France, corps dipl. — Agt à Anvers (M. *Aertssens*).
- Finlande.** Ch. d'aff., 20, v. Pays-Bas, corps dipl. — Consul à Anvers: E. *Sasse*, 20.
- ***France.** Amb. [41 Boulevard du Régent]: B. F. M. Maurice, L. G. *Herbette*, . . . /XI. 22; Cons.: *Jaunez*; 1er secr.: Bar. *Degrand*; 3e secr.: Vct^e de *Montbas*; Att.: Roland de *Margerie*; Att. milit.: Bar. *Sérot-Almérés Latour*, gén. de brig.: Adjoint aéronaut. à l'att. milit.: *Massol*, chef d'esc.; C. adj.: Bar. St. d'*Halewyn*, 20; Att. commerc.: H. *Charriaut*; Secr.-archiv.: *Saint-Amand*. — Consuls à Anvers: †*Velten*, CG., 19. — Bruxelles: †*Baptendier*, gén., 19. — Charleroi: †*Destailleur*, 19. — Gand: P. de *Fourmestiaux*, 21. — Liège: †A. L. *Labbé*, 19. — Ostende: †M. *Nicault*, 20. — Agts cons. à Arlon, Courtrai, Furnes, Louvain, Mons, Namur, Tournai, Verviers.
- ***Grande-Bretagne.** Amb. [2 Rue de Spa]: Rt Hon. Sir George *Grahame*, 25/VIII. 20; Cons.: . . . ; 1er secr.: T. A. *Spring Rice*; 3e secr.: A. *Holman*; Att.: F. R. *Hoyer-Millas*; Att. milit.: H. *Needham*, col.; Att. nav.: v. France; 1er secr. commerc.: R. F. H. *Duke*. — CG. à Anvers: †M. C. *Gurney*; VC.: †V. V. *Cusden*, A. *Yapp*. — VC. à Bruxelles (†M. E. *Vibert*), Charleroi (†*Brooke-Booth*, 22), Gand (†J. P. *McGregor*), Liège (†J. *Pyke*), Ostende (†E. R. *Templer*, 20).
- ***Grèce.** Ch. d'aff. [33 Rue de Tourine]: Dr. J. *Kocotakis*, 10/II. 21; Secr.-archiv.: D. *Caráyanopoulos*. — Consuls à Anvers: Chr. *Nicolaidis*, 11. — Bruxelles: G. *Zintzos*, CG., 21. — Gand: J. *Legrand*, 03. — Louvain: F. *Breithof*, 01. — Ostende: A. *Borgers*, 08. — VC. à Liège (Th. bar. de *Calwaert*, 07), Mons (C. *Tondreau*, 96), Tournai (L. *Lambert*, 94).
- ***Guatémala.** Ch. d'aff., 2/X. 11, v. France, corps dipl. — Consuls à Anvers: J. C. *Marsily*, 06. — Bruxelles: G. *Emmery*, CG., 22. — Gand: L. *van de Velde*, VC. — Liège: F. *Renkin*, 03.
- Haïti.** Consuls à Anvers: †Th. *Romain*, CG., 16; R. *Martoye*. — Bruxelles: Th. de *Streitberg*, CG., 21; VC.: A. *Felsenhart*, 22. — Gand: A. de *Bruck*. — Liège: E. *Charles*. — VC. à Arlon (N. *Wagner*), Bruges (L. *Van de Pitte*), Charleroi (H. *Misonne*), Hasselt (Edg. *Tits*), Louvain (G. *Demarcel*), Mons (P. *Isaak*), Ostende (L. *Janssens*), Verviers (P. *Bonvoisin*).
- ***Honduras.** Consuls à Anvers: F. *Berns*. — Bruxelles: H. *Jalhay*, 96, CG.
- Hongrie.** Ch. d'aff. [17 a Rue Vilain, XIV]: Cte O. de *Woracziczky*, cons. de lég.
- ***Italie.** Amb. [43 Av. Legrand]: M. *Ruspoli* pr. de *Poggio-Suasa*, 26/VII. 19; Cons.: G. *Daneo*; Secr.: Cte V. de *Roasenda*; Att. milit.: *Maltese*, col.; Att. nav.: v. France, corps dipl. — Consuls à Anvers: G. *Galli*, 21. — Bruxelles: †A. *D'Alia*, CG., 19. — Liège: L. *Pissard*, 21. — Agts à Charleroi, Gand, Namur, Ostende, Verviers.
- ***Japon.** Amb. e. et pl. [1 Boul. Milit.]: Minéiteiro *Adatci*, 11/XI. 17; 1er secr.: Vct^e Kintomo *Mushakoji*; 3e secr.: Yudzo *Ishimaru*; Attachés: T. *Juge*, H. *Yanai*, T. *Sakamoto*, J. *Mizuno*, S. *Takazawa*; Chanc.: T. *Moriyama*. — Consuls à Anvers: †*Kuramatsu Kishi*, 21; Adj.: G. *Uchida*. — Bruxelles: A. *Hatol*.
- Lettonie.** E. e. et M. pl., 29/XI. 21, v. France, corps dipl. — VC. à Anvers (J. *Mortens*, 22).

- ***Liberia.** Consuls à Anvers: L. *Rosenthal*, CG., 09. — Bruxelles: P. *Wielemans*, 13. — Gand: E. *Mees*, 86; VC.: J. *Fiévé*, 11. — Liège: A. *Terwangne*, 83. — VC. à Mons (L. *Legrand*, 97), Ostende (. . .).
- Liechtenstein.** La Suisse est chargée des intérêts liechtensteinois.
- ***Luxembourg.** Ch. d'aff. [15 Rue du Trône]: Amaury cte de *Marchant et d'Ansembourg*, 15/V. 92, chamb.; Cons.: Cte G. de *Marchant et d'Ansembourg*. — Consuls à Bruxelles: Eug. *Masset*, 22; VC.: H. *Vannérus*, 22. — Namur: G. *Attout*, 22.
- ***Mexique.** Ch. d'aff. [18 Rue de Spa]: Aorturo: R. *Orci*, . . . 22; Cons. de lég.: Luis *Ricoy*, 20; Attachés: E. *Savinon*, S. *Mercado*. — Consuls à Anvers: E. *Beguerrisse* y Ortiz. — Bruges: A. *Guillemon de Cok*. — Bruxelles: J. *Pani*, CG. — Charleroi: M. *Ranvez*. — Gand: A. *Veruyssse de Solart*. — Liège: G. *Ghilain*. — Namur: E. *Dupont*.
- ***Monaco.** Consuls à Anvers: G. E. *Van den Broeck*, 96. — Ostende:
- ***Monténégro.** Consul à Bruxelles: P. Fr. *Raemaekers*.
- ***Nicaragua.** E. e. et M. pl., 31/X. 13, v. France, corps dipl. — Consuls à Anvers: J. *Helsmoortel*, CG., 21. — Bruxelles: L. *Vallez*, CG., 09. — Gand: A. *Carels*. —
- ***Norvège.** E. e. et M. pl., 27/V. 21, v. Italie, corps dipl. — Consuls à Anvers: † Leif *Bôgh*, CG., 09. — Bruxelles: B. *Reimers Eenberg*, 20; VC.: C. *Dietrich*, 20. — VC. à Bruges (Ch. *Serweyten de Merx*, 06), Charleroi (E. *Devreux*, 06), Gand (E. *Bayens*, 08), Liège (G. *Dallemagne*, 06), Louvain (L. *Nève*, 08), Ostende (. . .), Verviers (H. J. *Reynardts*, 11).
- ***Panamá.** MR., 14/XI. 13, v. Grande-Bretagne, corps dipl. — Consuls à Anvers: † A. de *Alba*, E. *Mogin*, 09; VC.: *Sluys*. — Bruxelles: Th. de *Streitberg*, 12, CG., 21; VC.: L. *Bosman*, 12. — Gand: G. *Schaetsaert*, 14. — VC. à Charleroi (*Moriarmé*), Namur (G. *Pirson*, 10).
- ***Paraguay.** Consuls à Anvers: H. *Oostendorp*, CG., 85; M. *Osterrieth*, 19. — Gand: J. *Casier*, 93. — Liège: J. *Delheid*, 97. — Verviers: C. *Büsch*, 99.
- ***Pays-Bas.** E. e. et M. pl.: Jkhr Dr. C. G. W. F. *van Vredenburg*, 15/XII. 19; Secr.: Chev. W. *Huyssen van Kattendyke*; Att.: *van den Berkhof*; Chef de la sect. commerc.: H. *van Romburgh*, CG., 20; Chanc.: H. I. D. *Doorman*, M. H. *Hofstede van Son*. — Consuls à Anvers: D. J. *Steyn Parvê*, CG., 22. — Bruges: P. H. *Vanderhaert*, 14. — Bruxelles: † H. *van Romburgh*, CG., 20; E. V. J. M. *Seydlitz*, 21. — Gand: H. J. *Goemans*, 20, VC. — Hasselt: *van der Harten*, 19. — Liège: E. *Oudenne*, 14. — Louvain: Prof. Dr. A. K. M. *Noyons*, 14. — VC. à Charleroi (J. *Van Vliet*, 15), Ostende (L. *Hanze*, 21).
- Pérou.** E. e. et M. pl. [54 Rue de Louvain]: M. W. *Garcia Calderon*, . . . ; Secr. de 1re cl.: Dr. L. *Varela y Orbegoso*; Att.: E. *Recavarren Ullva*; Att. hon.: A. *Boza Aizcorbe*; Att. commercial: F. *Espantoso*; Att. milit.: C. A. de *la Fuente*, col. — Consuls à Anvers: † J. *Tenand*, CG., 14. — Bruges: D. *De Meyer*, 85. — Bruxelles: G. *Périer*. — Gand: E. *Landoy*, 06. — Liège: P. *Hanquet*, 03. — Ostende: Ed. *Van Iseghem*, 14. — VC. à Namur (H. *Saint-Omer*, 13).
- Perse.** E. e. et M. pl. [41 Rue de Livourne]: *Mahmoud Khan Emir Nouyan*, *Mohtechem-ed-daouleh*, 29/II. 08; Secr. de lég.: *Mostafa Khan Samey*; Secr. hon.: *Samsam-ol-Molk*; Att. hon.: *Aligholi-Khan Hedajet*. — Consuls à Anvers: L. *Coetermans*, CG. — Bruxelles: Ed. *Goldzieher*,

- CG.; VC.: W. *Stockvis*, 05. — Gand: G. *van Oost*; VC.: C. *Mestdagh*. — Tournai: H. *Krein*.
- *Pologne. E. e. et M. pl. [29 Avenue des Gaulois]: Cte Ladislas *Sobański*, 29/VIII. 19; 1er secr.: A. *Muhlstein*; 2e secr.: Cte A. *Poninski*; Att. milit.: J. *Beck*, major; Att. hon.: M. M. *Levandowski*. — Consuls à Anvers: † C. *Downarowicz*; VC.: J. *Rapt*. — Bruxelles: G. *Vaxelaires*; VC.: Dr. A. *Lisiewicz*.
- *Portugal. E. e. et M. pl. [116 Rue de Stassart]: Dr. A. M. *Alves da Veiga*, 16/XII. 11; 1er secr. de lég.: J. *do Rego Cordeiro*; 3e secr.: F. *da Lança Cordeiro*. — Consuls à Anvers: Ant. *de Souza Machado*. — Bruxelles: J. *Mathieu*, 13. — Gand: E. *Lippens*, 12, G. *de Smet*. — Liège: *de Maret*, 11. — Tournai: Ad. *Mortelmans*, C. hon.; VC.: Dr. Alb. *Allard*, 21. — VC. à Charleroi (M. *Dryon*), Courtrai (E. *Capelle*), Louvain (G. *Laurent*, 13), Mons (A. *Quinet*), Namur (E. *Niffle-Arciaux*), Ostende (J. *Bauwens*), Verviers (C. R. *Centner*).
- *Roumanie. E. e. et M. pl. [37 Rue de Washington]: Henry *Catargi*, 5/IX. 20; Secr. de lég.: R. *Cruztesco*; Att. milit.: v. France, corps dipl. — Consuls à Anvers: G. *Mendl*, CG., 88, L. *Landau*, C. *Scheidt*. — Bruxelles: P. *Wauwermans*, 19. — Charleroi: P. *Moriamé*, 10. — Gand: A. *de Staerke*, 13. — Liège: G. *Simonis*, 02. — Namur: G. *Pirson*, 21. — Ostende: E. *De Jumné*, 88.
- Russie. E. e. et M. pl. [20 Rue des Commerçants] . . . — Consuls à Anvers, Bruges, Bruxelles, Gand, Liège, Ostende.
- St-Marin. CG. à Bruxelles: J. *Cloquet*, 07.
- D*St-Siège. Nonce apostol. [214 Chaussée de Wavre]: Mgr. Seb. *Nicotra*, 6/II. 18, archevêque tit. d'Héraclée; Auditeur: Mgr. G. *Cicognani*; Att.: F. *Pelluzza*.
- *Salvador. Consuls à Anvers: B. *Arrieta Gallegos*, 21, gér.; VC.: Dr. I. *Helsmoortel*, 20; Adj.: I. R. *Argueta*, 20. — Gand: E. *van der Haegen*, 10. — VC. à Bruxelles (E. *Honorez*, 22).
- *Serbes, Croates et Slovènes, Roy. des —. E. e. et M. pl. [508 Av. Louise]: T. J. *Markovitch*, 21/IX. 19; Secr. de lég.: S. *Hodjera*; Att.: M. *Petrovitch*; Chanc.: M. *Pavlovitch*. — Consuls à Anvers: G. H. *Antoine*, CG., 00. — Bruxelles: D. *Zebitch*, CG. — Liège: J. *Hogge*, 00.
- *Siam. E. e. et M. pl., 30/XI. 12, v. Grande-Bretagne, corps dipl. — Consuls à Anvers: . . . ; VC.: P. *Cateaux*, 06. — Bruxelles: P. R. *Hymans*, CG., . . . — Gand: R. F. *Ramlot*. — Liège: A. *Delvaux de Fenffe*.
- *Suède. E. e. et M. pl. [162 Avenue Louise]: G. F. N. *de Dardel*, 21/III. 21, chamb.; 1er secr. de lég.: F. S. *Wennerberg*; Att. milit.: Cte N. G. *Bonde*, major; Cons. de commerc.: V. G. *Lundvik*; Chanc.: A. *Embring*. — Consuls à Anvers: H. E. V. *Petri*, CG. ad. pers., 11; VC.: † Bar. H. G. *Beck-Friis*, 22. — Bruxelles: A. *Cerf*, 07, CG. — VC. à Bruges (. . .), Charleroi (Ph. *Berger*, 07), Gand (E. *Devriendt*, 06), Liège (E. O. W. *Ternström*, 20), Louvain (A. *Peters-Domken*, 06), Ostende (E. *Olsen*, 22), Verviers (P. *Grosfils-Berger*, 98).
- Suisse. E. e. et M. pl. [7 Frère Orban-square]: F. *Barbey*, 12/I. 21; Secr. de lég. de 2e cl.: Dr. G. *Balli*; Secr. de la chanc. [Frère-Orban, Frères Orban-square]: Ch. H. *d'Oppens*. — Consuls à Anvers: L. E. *Steinmann*, 11. — Bruxelles: géré par la lég.
- *Tchécoslovaquie. E. e. et M. pl. [172 Rue de la Loi]: Louis *Strimpl*, 15/VIII. 22; Secrs.: Dr. M. *Musarik*, Dr. I. *Nepustil*; Secr. de presse:

Zdrský; Att. milit.: S. *Bláha*, It.-col.; Chanc.: F. *Zlábek*. — Consul à Bruxelles: M. S. *Lamm*.

*Uruguay. E. e. et M. pl. [29 Rue Dautzenberg]: Dr. Alb. *Guani*, 14/XI. 13; Secr.: Dr. *Juan Gadea*; Att. commerc. hon.: L. *Echevarría*. — Consuls à Anvers: ♂ N. *Estrada*, 19; VC.: Dr. E. J. *Maeterlinck*, 20. — Bruges: F. *Dumon*, 19. — Bruxelles: ♂ A. *Rey O'Shanahan*, CG., 19, P. *Bonnevie*, 10. — Gand: A. N. *Lévi*, 21. — Liège: M. *Hanquet*, 14; VC.: M. *Tejada*, 19. — Malines: ♂ B. *Castellanos*, 21. — Namur: L. *de Lhoneux*, 19. — Ostende: G. O. *Petit*, VC. — Termonde: F. *Van Schoor*, 20. — VC. à Charleroi (R. E. *Blondiaux*), Verviers (F. *de Errazquin*, 11).

Vénézuéla. Ch. d'aff. [118 Boul. Brand Whitlock]: Dr. C. A. *Coll*, . . . — Consuls à Bruxelles: N. *Klep Verrey*; VC.: E. *Filippo*. — Gand: L. *Hye de Crom*, 06; VC.: G. *Hye de Crom*. — Liège: J. L. *Jowa*.

Notice statistique.

Superficie et population.

Provinces.	Kil. c.	Populat. de droit rec. 31 déc. 1920		total.	Par kil. c.	Évaluation 31 déc. 1921.
		du sexe masculin.	féminin.			
Anvers	2832	502600	514116	1 016716	359	1 030424
Brabant	3283	728860	792839	1 521699	464	1 541960
Flandre occident.	3230	395258	407330	802588	248	821353
Flandre orientale	3000	545813	559880	1 105693	368	1 109349
Hainaut	3722	608579	611703	1 220282	328	1 229821
Liège	2895	424484	438610	863092	298	869246
Limbourg	2408	152953	147502	300455	125	304450
Luxembourg	4418	112084	111329	223413	51	222749
Namur	3660	171172	177166	348338	95	349488
Royaume	29448	3 641801	3 660475	7 402276	251	7 478840
Cerci.Néau (Eupen) et Malmédy	989	29061	31118	60179	61	?
	30737	3 670862	3 791593	7 462455	245	?

Pays d'origines, v. année 1917, p. 676.

Langues parlées 1910, v. année 1921, p. 645.

Répartition de la population d'après la profession 1900.

V. l'édition de 1907, p. 680.

Mouvement de la population.¹⁾

Année.	Mariages.	Naisances (morts-nés non compris).	Décès	Mort-nés.	Excédant des naisances.	Immigration.	Émigration.
1917	32974	86675	124824	?	—38149	?	?
1918	43558	85056	157340	?	—72284	?	?
1919	97084	123314	113732	5777	9582	50043	57758
1920	106514	163738	102505	7967	61233	44304	53307
1921	88456	163333	102716	6923	60617	24389	27443

¹⁾ Pour l'année 1917 les renseignements manquent de 61 communes, pour l'année 1918 de 58 communes.

Population des communes urbaines les plus importantes au 31 déc. 1920.

Les faubourgs de Bruxelles sont marqués d'un *.			
Anvers	302048	Bruges	51968
(et l'agglomération)	408039	Ostende	44817
Gand	167092	Verviers	42424
(et l'agglomér. 211945)		*Laeken	40681
Liège	163298	*Etterbeek	39813
(et l'agglomér. 253177)		Seraing	38432
Bruxelles	154801	Louvain	38064
(et l'agglomér. 802510)		Courtrai	36320
*Schaerbeek	101526	Tournai	35027
*Ixelles	81245	Alost	34581
*Molenbeek - St-Jean	71226	St-Nicolas	33661
*Anderlecht	67038	Berchem	32115
*St-Gilles	64814	Uccle	32056
Malines	58438	*St-Josse - ten- Noode	31843
Borgerhout	52860	*Forest	31152
		Namur	30919
		Jumet	28370
		Charleroi	27827
		Mons	26924
		Lierre	25380
		Gilly	24465
		Turnhout	24202
		Mouscron	23620
		Herstal	23282
		Montignies-s.-S.	23117
		Lokeren	22692
		La Louvière	22225
		Renaix	22028
		Roulers	21949
		Marchienne-au- Port	21898
		Hoboken	21006
		Merxem	20173

Finances.

Compte des années 1907—1912. (En milliers de francs.)

Budget ordinaire.						
	1907.	1908.	1909.	1910.	1911.	1912.
Recettes	617 808	616 986	645 107	682 487	695 252	755 464
Dépenses	615 237	613 021	634 450	672 954	689 166	749 255
Différ.	+ 2 571	+ 3 965	+ 10 657	+ 9 533	+ 6 086	+ 6 209
Budget extraordinaire.						
Recettes	1 466	829	1 052	5 724	1 019	21 816
Dépenses	152 536	157 430	151 747	156 502	121 761	146 518
Différ. ¹⁾	-151 070	-156 601	-150 695	-150 778	-120 742	-124 702

Budgets votés pour 1922.

Recettes ordinaires.			
Impôts	489 530000	Transcriptions	211 000000
Impôts cédulaires sur les revenus	305 000000	Succession	120 000000
Supertaxe	140 000000	Timbre	60 000000
Taxe sur les mobiliers	20 000000	Amendes	9 500000
Taxe sur les jeux et paris	5 000000	Greffe et Hypothèques	4 800000
Taxe sur les spectacles	15 000000	Naturalisations	10000
Contribution personnelle	2 000000	Péages:	
Taxe sur les automobiles	2 500000	Rivières, canaux, ports	2 950000
Redevances sur les mines	30000	Capitiaux et revenus	87 248639
Douanes	383 554000	Domaines	20 000000
Droits d'entrée	255 797150	Banque Nationale	10 000000
Accises sur	198 151000	Circulation fiduciaire	28 000000
Vins	19 540000	Autres	29 248639
Eaux de vie	69 000000	Remboursements	78 975624
Bières	13 000000		
Sucres	17 250000	Total	1724 638913
Margarine	1 161000	Recettes exceptionnelles	36 550000
Tabacs	79 000000	" extraordinaires	2 600000
Enregistrement	304 150000	" compensatoires	807 240000
			2571 028913

¹⁾ A couvrir par les bonis du budget ordinaire et par l'emprunt.

D é p e n s e s.

	ordinaires	extraordinaires	recouvrables en exécution du traité de paix
Dettes publiques	1140 436087	107 000000	897 471200
Dotations	11 837800	—	—
Justice	113 259648	8 099000	1 400200
Affaires étrangères	26 469069	350000	100000
Intérieur et hygiène	47 340763	100000	747000
Sciences et arts	280 487488	116 722000	1275000
Agriculture et travaux publics	119 202156	42 254500	113 081000
Industrie et travail	158 507170	62 545000	—
Chemins de fer, marine, postes et télégraphes	—	—	255 269006
Colonies	4 451557	—	—
Défense nationale	484 019146	143 071017	169 208000
Gendarmerie	51 007085	12000	—
Finances	125 422638	314 387170	6 231415
Affaires économiques	2 097685	—	1504 599121
Non-valeurs et remboursem. Indemnités temporaires et mobiles de vie chère	28 925000	—	—
	2593 463253	852 806657	2956 109942
Crédits supplémentaires 1921 (tot 30 juill 1921)	161 580978	404 000598	463 795994

Regies.

Chemins de fer	1001 400000	Dépenses ordinaires	1353 089717
Marine	17 080300	„ extraordinaires	244 338405
Postes	61 226300	Recettes	1597 428122
Télégraphes	62 000000	Déficit	455 255166
Divers	468356	Ravitaillement	
Recettes 1142 174956		Recettes	75 550000
		Dépenses	79 869431
		Déficit 4 319431	

Dettes publiques au 31 déc. 1921. (En francs.)

	En francs belges, Valeurs étrangères au cours du 31 déc. 1921	Intérêts et amor- tissements.
Dettes consolidées	10756 574929	619 545691
Dettes intérieures	9171 427238	453 460691
Dettes extérieures	1585 147691	166 085000
Dettes flottantes	10168 292991	504 430000
Dettes intérieures	8677 702900	432 430000
Dettes extérieures	1491 590091	72 000000
Dettes indirectes	1798 953625	89 691409
Dommages de guerre	2175 025800	250 000000
Avances des alliés	3417 715526	—
Avances de particuliers	417 902017	—
Avances de la banque nationale	5500 000000	10 000000
Total	34234 466888	1473 667100

Commerce et communication par terre et par mer.

Développement du commerce belge. (En millions de francs de papier.)

	1860.	1870.	1880.	1890.	1900.	1910.	1919.	1920.	1921.
Import.	516,5	920,8	1680,9	1672,1	2215,8	4265,0	5223,0	12941,8	10074,6
Export.	469,4	690,1	1216,7	1437,0	1922,9	3407,4	2288,8	8862,0	7147,3
Transit	408,8	831,7	1008,4	1511,1	1374,6	2287,2	2354,5	7423,0	?

Commerce spécial extérieur (sans numéraire) 1920 et 1921 (en millions de fr.).

	1920.		1921 ¹⁾ .	
	Imp.	Exp.	Imp.	Exp.
Union douanière allem.	951,8	1284,4	1409	1097
France	2318,0	2526,8	1785	1639
Grande-Bretagne	2184,3	1384,7	1197	1279
Pays-Bas	777,9	1037,2	952	954
Suède	231,3	46,4	72	31
Espagne	212,7	162,8	128	154
Italie	185,4	163,4	91	120
Luxembourg	137,8	152,4	87	160
Suisse	135,7	354,7	88	315
Norvège	120,0	37,4	66	29
Finlande	66,0	9,0	95	6
Roumanie	56,0	27,0	101	23
Turquie	12,1	85,8	10	80
Portugal	60,6	49,1	46	37
Danemark	64,5	43,1	76	29
Canada	262,5	36,6	203	34
États-Unis	2280,0	315,7	1615	222
Argentine	833,2	141,9	714	108
Bésil	127,2	79,0	97	69
Chili	?	?	263	14
Inde britannique	621,4	112,9	359	102
Australie	358,9	30,0	228	41
Chine	32,7	48,0	20	50
Égypte	10,3	81,8	17	60
Congo belge	185,2	40,7	102	73

Commerce d'après les catégories de marchandises, 1920 et 1921.

(En milliers de francs.)

Marchandises.	Importation.		Exportation.	
	1920.	1921.	1920.	1921.
Animaux vivants.	197,2	137,7	8,4	50,5
Objets d'aliment. et boissons.	3252,1	3185,3	663,5	932,8
Matières premières.	6007,1	4003,1	3345,4	3153,8
Objets fabriqués.	3479,2	2725,4	4834,9	3002,7
Numéraire et métaux précieux	6,1	3,1	9,9	7,5
Total	12941,8	10054,6	8862,0	7147,3

Mouvement des ports belges en 1919.

	1919		1920		1921	
	Navires.	Tonneaux.	Navires.	Tonneaux.	Navires.	Tonneaux.
Entrés.	4820	5 245048	7698	10 858926	8076	12 980874
Sortis.	4724	4 749423	7620	10 609446	7950	12 742292

1) Chiffres provisoires.

Effectif de la marine marchande au 31 déc.

Année	Voiliers.		Vapeurs.		Total.	
	Navires.	Tonneaux.	Navires.	Tonneaux.	Navires.	Tonneaux.
1914	8	9056	103	202185	111	211241
1915	5	6713	87	177289	92	184002
1920	13	6790	180	336948	193	343738
1921	10	5733	183	329468	193	335201

Barques de pêcheurs au 31 déc. 1921: 36 chaloupes à vapeur, 18 barques à repoteur, 306 voiliers, total 360 navires jang. 7209 tonn.

Chemins de fer à la fin de 1919: 4736¹⁾ kil., dont 4458 kil. exploités par l'État. Chemins de fer vicinaux 5000 kil.

Postes en 1920. Nombre des bureaux 1789. Recettes 64 598927, dépenses 109 327593 francs.

	Lettres	Cartes postales		Imprimés et échantillons	Lettres de valeur et mandats de poste	
		en milliers.			en milliers. en milliers de francs.	
Service intérieur . . .	326 091	90 802	455 481	2 415	738 130	
Service international . .	81 993	22 979	37 671	880	310 095	
Transit	152	43	70	24	24 756	

Télégraphie en 1921. Longueur des lignes 6839 kil., des fils 45542 kil. (non inclus 521 kil. de fils des chemins de fer). Nombre de bureaux 2810, des dépêches du service intérieur 3449139, du service extérieur 4 310453, transit 904400; total 8 663992. Recettes (télégraphes et téléphones) 23 321000 francs, dépenses y inclus la téléphonie ? francs.

Radiotélégraphie 1919. Nombre des stations côtières 2, des stations de bord 52. Nombre des radiotélégrammes 3905, de service 4482. Recettes 9219 francs, dépenses ? francs.

Téléphonie 1921. 310 bureaux centraux, 432 bureaux publics, 62170 abonnés, 310 réseaux urbains, 571449 kil. de fils de réseaux et raccordements internes, 75 102202 conversations, 1416 réseaux interurbains, 37896 kil. de fils, 2 834899 conversations, 63 réseaux internationales, 11626 kil. de fils, 855784 conversations, 700209 conversations de service. — Recettes 35 650220 francs, dépenses v. télégraphie.

A r m é e.

En vertu de la loi sur la milice du 30 avril 1913 le recrutement de l'armée a lieu par des appels annuels et par des engagements volontaires. Ces appels ne sont pas inférieurs à 49% des inscrits de la levée. Tout Belge est tenu, dans l'année où il a 19 ans accomplis, de se faire inscrire pour la levée du contingent de l'année suivante. Le service, dont nul ne peut s'affranchir à prix d'argent, comporte un terme de milice dont la durée est de 8 années dans l'armée active, suivies de 5 années dans la réserve. Mais, à moins que les intéressés ne s'en soient pas rendus dignes, des congés illimités sont accordés: 1° aux volontaires de carrière, après un service actif de 5 ou 7 ans, 3 ou 5 ans, selon qu'ils se sont engagés avant l'âge de 18 ans ou après l'âge de 18 ans; 2° aux militaires des autres catégories (miliciens et volontaires de milice) qui ont accompli un service actif: a) dans l'inf. de 20 mois; b) dans la cavalerie et l'art. à cheval de 36 mois; c) dans l'art. montée et le train, de 28 mois; d) dans l'art. de forteresse et les compagnies spéciales d'art., de 22 mois; e) dans le génie de 22 mois; f) dans le bat. d'administration de 24 mois. Les hommes dont le service actif est de 20 mois sont tenus à un rappel d'un mois dans le courant de la 3e ou

¹⁾ Sur territoire belge. Hors des frontières à peu près 200 kil. sont exploités par la Belgique.

de la 4^e année de leur terme de milice. Depuis 1912, la durée du service actif n'est plus que de 15 mois pour l'inf., l'art. de forteresse et le génie; de 24 mois pour la cav. et l'art. à cheval, de 21 mois pour l'art. montée et le train, de 12½ mois pour le bat. d'administration, avec un rappel de 4, 6 ou 8 semaines suivant l'arme; le rappel s'effectue en 1 ou 2 périodes au cours des 2^e, 3^e ou 4^e années.

Organisation et effectif en temps de paix, v. l'édition de 1916, p. 687.

Flotte.

1 croiseur non-protégé (1200 tonn.), 14 torpilleurs, autrefois allem. (2200 tonn.), 4 sousmarins, 17 explorateurs de mines à moteur.

Congo Belge.

Fondation de l'Association Internationale du Congo 1878 par le roi Léopold II. L'État Indépendant du Congo, créé par Léopold II en 1884, hérite de ses droits. Reconnaissance des puissances en 1884 et 1885 et ratification par le Congrès du Congo à Berlin en 1885. Cession comme colonie à la Belgique par traité du 28 nov. 1907; ratification par la Chambre belge par loi du 18 oct. 1918. Le gouverneur général est nommé par le roi; le budget annuel doit avoir le consentement des Chambres. Le Conseil colonial, présidé par le ministre colonial, se compose de 15 membres, dont 9 nommés par le roi, 3 par le Sénat et 3 par la Chambre. 1 des membres nommés par le roi de même qu'un autre nommé par les Chambres démissionnent chaque année.

Autorités.

Administration locale [Boma, à l'avenir: Léopoldville]. Gouv. gén.: *M. Rutten*. — Prés. du tribunal d'appel à Boma: *J. J. M. Maes*; Procureur gén.: *F. de Heem*; Prés. du tribunal d'appel à Elisabethville: *de Meulemeester*; Proc. gén.: *M. Dellicour*. — Secr. gén. [Boma]: . . .

Directeurs [Boma]. Justice: *E. Dufays*. — Finances: *V. Périer*. — Travaux publics: *G. Itten*. — Terres et agriculture: *P. Miny*. — Terres: *N. Drapier*. — Affaires d'économie: *M. de la Kéthulle de Ryhove*.

Commandant des forces mil.: *F. Olsen*, lt.-col. — Médecin en chef: *A. Rodhain*.

Divisions territoriales. 4 provinces: Congo-Kasaï (5 districts). VGouv. gén. [Léopoldville]: *L. Bureau*. — Équateur (5 districts). VGouv. gén. [Coquilhatville]: *G. Moulart*. — Province orientale (8 districts). VGouv. gén. [Stanleyville]: *de Meulemeester*. — Katanga (4 districts). VGouv. gén. [Elisabethville]: *M. Rutten*.

Vicariat apostol. Léopoldville: Mgr. *C. van Ronslé*, évêque tit. de Thymbrie. — Vicariats apostol. du Haut-Congo Belge: Mgr. *V. Roelens*; Nouv.-Anvers: Mgr. *de Boeck*; Kassai: Mgr. *de Clercq*; de Stanley Falls: Mgr. *G. Grison*; Préfectures apostol. de l'Uele occidental, du Haut-Kasaï, du Kwango, de Matadi, de l'Ubangi, de l'Uele orient., du Katanga, du Katanga septentrional.

Représentations étrangères [Léopoldville].

*France: *Fing*, C., 21. — *Grande-Bretagne. Boma: $\frac{1}{2}$ C. K. *Ledger*, C., . . . —
 *Italie: $\frac{1}{2}$. . . ; A. *Millo - Robotti*, VC., . . . ; Kinshasa: L. *Touker*,
 gér. — *Libéria. Matadi: . . . — *Pays-Bas. Boma: J. W. *de la*
Vieter, C., 19. — *Portugal. Boma: A. *Campos*, C., . . . — *Suède:
 J. *Rhodiüs*, C., 20.

Notice statistique.

Superficie: 2 365 000 kil. c. — *Population*: 15 à 20 000 000 hab. —
 D'après les stipulations de la paix de Versailles les districts de Ruanda
 et Urundi dans l'Afrique orientale allemande ont été cédés comme mandat
 de la Société des Nations au Congo Belge. 54 000 kil. c. et $2\frac{1}{2}$ à 3 mill.
 habitants. — Nombre des blancs au 1er janv. 1921: 8221, dont 4721 Belges,
 939 Anglais, 660 Portugais, 360 Italiens, 230 Hollandais, 320 Américains,
 319 Grecs, 93 Suisses, 206 Français, 76 Suédois etc.

Finances.

Budget ordinaire pour l'exercice 1922. (En francs.)

Recettes.			
Douanes	23 706473	Imprévus	103250
Impôts directs	27 040000	Divers	6 667455
Impôt sur l'ivoire	1 000000		70 669183
Mines	11 190000	Recettes extraordinaires	18 651725
Agriculture	183340	Total	87 820908
Travaux publics	115065	Déficit	103 875217
Intérêts	163600		
Dépenses.			
Administration	6 888500	Travaux publics	3 615190
Marine	1 701185	Hygiène	9 144600
Finances	3 572845	Divers	15 139777
Culte et instruction	1 925213		83 365935
Dette publique	4 213020	Dépenses extraordinaires	107 330378
Armée	17 936785	Total	190 696313
Justice	2 511635		
Service territoriale	16 677185		

Projet pour 1923:

Recettes ordinaires	70 669183	Dépenses ordinaires	88 011250
Recettes extraordinaires	18 651725	Dépenses d'après la loi du	
Emprunt	62 381875	21 août 1921	50 000000
Total	149 701783	Dépenses extraordinaires	29 033000
		Total	167 044250
		Déficit	17 342467

Dette publique 1919: 349 847446 francs.

Commerce 1917-20. (En francs.)

Année.	Commerce spécial		Commerce général	
	Importation.	Exportation.	Importation.	Exportation.
1917	59 699700	164 337591	71 610997	184 948166
1918	74 588093	111 968877	87 928590	123 861531
1919	85 681001	204 146254	91 997112	228 391294
1920	237 534767	315 245514	304 967935	?

Commerce spécial extérieur 1920.

(En milliers de francs.)

	Imp.	Exp.		Imp.	Exp.
Grande-Bretagne . . .	54 692	76 149	Allemagne	2 059	16
France	7 141	1 694	Belgique	98 914	207 715
Pays-Bas	4 819	38	Rhodésie	19 046	2 705
États-Unis	10 841	2 952	Union sudafricaine . .	22 672	1 272
Portugal	2 299	251	Angola	4 423	2 957
			Total	237 535	315 246

Commerce spécial d'après les catégories de marchandises 1920.

	Imp.	Exp.		Imp.	Exp.
Animaux vivants . . .	4158	22	Objets fabriqués . . .	168049	24803
Objets d'alimentation	45073	2723	Or, argent, monnaie . .	2387	38962
Matières brutes . . .	17869	248730	Total	237535	315246

Principaux articles d'exportation dans le commerce spécial en 1920.

Cuivre	64 303	Or	36 506	Caoutchouc	5 117
Noix palmistes . . .	58 989	Pierres précieuses . .	35 688	Coton	1 357
Ivoire	38 836	Huile de palme	18 511	Cacao	1 236

Navigation 1920. Entrés 111 navires de 342874 tonn.; cabotage 198 navires de 8963 tonn.

Chemins de fer au 1er janv. 1919: 2030 kil., en construction 56 kil.

Postes en 1921. Nombre des bureaux 50, des expéditions dans le service intérieur 947947 et 8315 mandats de poste au montant de 7828626 francs, dans le service extérieur 2 098330 et 12345 mandats de poste au montant de 1 061463 francs. Recettes 594732 francs.

Télégraphie en 1921. 30 stations. Longueur des lignes 2541, des fils 4242 kil.; nombre des télégrammes dans le service intérieur 75550, dans le service extérieur 54574, des télégrammes de service 17977, totaux 148101. Recettes 595794 francs; dépenses v. poste.

Radiotélégraphie 1921. 1 station côtière, 573 radiotélégrammes. Recettes 5108, dépenses ? francs.

Téléphonie en 1921. 239 stations, 4 circuits urbains et 13 interurbains. Longueur des lignes 2766 et des fils 3278 kil. Nombre des conversations 223990. Recettes 35716 francs, dépenses v. poste.

Force armée.

L'organisation de l'armée est réglée de nouveau par le décret du 10 mai 1919; elle se compose de l'état-major, de 6 bat. de camp., de 4 détach. d'instruct. et de 4 bat. pour le service de place. Le recrutement s'opère, outre par engagement volontaire, par un tirage annuel; la durée du service est de 7 ans (1922 4434 h.) — Armée: 16650 h. (sans les cadres européens); 194 off. europ. et 182 sous-off. europ. — Marine: 19 embarcations à vapeur sur le Bas-Congo et 47 sur le Haut-Congo (y compris les engins de dragage, les embarcations des services hydrogr.); nombreux bateaux à voiles et à rames.

Bokhara.

République des Sovjets. — L'Émirat (principauté) fut renversé le 30 août 1919 et remplacé par une République des Sovjets du peuple (1re assemblée du congrès des Sovjets [Curultaj] de la Pan-Bokhara du 8 oct. 1920), qui a été reconnue en décembre 1920 par la République des Sovjets de Russie. La convention politique militaire à Moscou du

4 mars 1921 a ratifié l'indépendance absolue de Bokhara et de ses frontières actuelles. — L'Emirat B., organisé en mai 1922 par Enver-P., s'est dissolu avec sa mort.

Congrès général des Sovjets (Kurultaj).

Prés.:

Autorités [Bokhara].

Conseil des Naziréens (Commissaires du peuple).

Prés.: *Fajulla-Chadchajew*; Commerce et industrie: *Muchetdinow*. — Commission d'arpentage. Prés.: *Schallmann*.

Corps diplomatique à Bokhara et consuls.

Russie. Rempl. du représ. plén.: *J. Fonstein*; 1er secr.: *E. Lipko*. — Consuls à Djouchambe: *Melikowski*. — Kagane: *E. Schutowitz*. — Karki: *G. Ljaskin*. — Karchi: *Pokrowski*. — Termese: *N. Matwejeff*. — Tchardjoui: *A. Fratkin*.

Turquie. Amb.: *Galib-P.*, gén.; Ch. d'aff.: Rouchen *Echref-Bey*; 2e secr.: *Vahid-Bey*.

Notice statistique.

Superficie: 203430 kil. c., environ 1 500000 habitants.

Il n'y a pas de renseignements récents, v. l'édition de 1920, p. 1000.

Bolivie (República Boliviana).

République démocratique comprenant 8 départements et 3 districts de colonisation. — Constitution du 6 août 1825, modifiée 23 oct. 1880, suspendue 10 avril 1898, de nouveau en vigueur depuis le 23 oct. 1899. Le président et le vice-président sont élus pour 4 ans par vote direct. Le Congrès comprend une Chambre de sénateurs (16 Boliviens [2 de chaque département] âgés au moins de 35 ans élus par le suffrage direct pour 6 ans et renouvelés par tiers tous les 2 ans) et une Chambre de députés (70 Boliviens, âgés au moins de 25 ans, élus par le suffrage direct pour 4 ans et renouvelés par moitié tous les 2 ans) et se rassemble annuellement le 6 août pour 60 (— 90) jours. — Couleurs nationales: Rouge, Jaune, Vert.

Convention nationale (Poder Legislativo).

Prés.: José Quintin Mendoza.

Pouvoir exécutif (Poder Ejecutivo).

Prés. (1921—25): Dr. Bautista Saavedra.

Autorités [La Paz].

Ministère (juill. 1922).

Affaires étrang. et cultes: *S. Fernandez Alonso*. — Finances et industrie: *J. Paravicini*. — Justice et travaux publ.: *P. Gutiérrez*. — Intérieur, postes et télégraphes: *D. Alvéstegui*. — Guerre et colonisation: *H. Siles*. — Cultes et instruction publ.: *F. Guzmán*.

Pouvoir judiciaire (Poder judicial).

Cour suprême (les 7 juges sont élus par le Congrès pour 10 ans). Prés.: *Dr. L. Paz*. — 8 tribunaux sup. dans les chef-lieux des dép. et 1 dans les territoires de colonisation.

Dir. du protocole: *J. Téllez Reyes*; de la div. dipl. et consul.: *A. Cortadellas*.

Autorités provinciales.

Préfets des 8 départements. Beni: *E. Astigueta*. — Chuquisaca: *C. Arce*. — Cochabamba: *A. Soruco*. — La Paz: *A. S. Saavedra*. — Oruro: *H. Ibañez*. — Potosi: *A. Bretell*. — Santa Cruz: *V. Gutiérrez*. — Tarija:

I. *Navajas*. — Délégués aux territoires de colonisation, Nord-Ouest (Ribalta): R. *Araúz*; Orient (Puerto Suaréz): R. *Gonzalez-Flor*; au Chaco (Caiza): O. *Mariaca Pando*.

Evêques cathol. Sucre: V. *Arrieu*, métropol.; Cochabamba: L. F. *Pierini*; La Paz: J. M. *Rodriguez*; Sta-Cruz de la Sierra: J. B. *Santistéban*; Evêque coadjut.: D. *Rivero*.

Armée.

Chef de l'état-major: H. *Kundt*, gén.

Corps diplomatique à La Paz et consulats.

- *Allemagne. E. e. et M. pl.: Bar. de *Stengel*, 4/II. 22; Chanc.: A. *Gaebler*. — Consuls à Cochabamba: H. *Rücker*, . . . — La Paz; R. *Boy*. — Potosi: N. *Schütt*, . . . — Santa Cruz: Ph. *Schweitzer*, 23. — VC. à Puerto Suarez (. . .), Trinidad (. . .), Villa Montes (K. *Pflanz*).
- Amérique, É-U. E. e. et M. pl.: S. Jesse S. *Cottrell*, . . . 21; Secr.: W. H. *Schoelkopf*; Att. milit.: v. Pérou, corps dipl.; Att. civ.: H. C. de *Baca*. — Consul à La Paz: H. D. *Brown*, 20; VC.: N. R. *Park*, 19. — VC. à Oruro (J. G. *Greenup*, 20).
- Argentine. E. e. et M. pl.: Dr. Hor. *Carrillo*, . . . 21; 2e secr. de lég.: . . . ; Att. milit.: R. *Espindola*, major. — Consuls à La Paz: R. *Cuesta Acuña*, CG., 22. — Villazón: Ed. A. *Martinez*, 21. — VC. à Caipitante (R. *Borgano*, gér.), Oruro (F. G. *Sarmiento*, 16), Potosi (A. A. *Romano*, 15), Puerto Suarez (Alb. *Bress*, 03), Santa Cruz (C. *Martinez Berreto*, 11), Sucre (V. M. *Curuchet*, 17), Tarija (P. *Castañeda*, 18), Trinidad (C. A. *Rodal*), Tupiza (G. I. *Manning*, 14).
- *Belgique. Ch. d'aff. p. i. et CG.: L. *Bourseaux*, . . . 21. — Consuls à Cochabamba: B. *Velasco*. — La Paz: . . . — Oruro: I. *Zamora*. — Potosi: J. *Nogales*, 12. — Santa Cruz: U. *Zambrana*. — Sucre: A. *Gehaln*, 22. — Tarija: A. *van Kerkhove*, 10.
- *Brésil. E. e. et M. pl. [. . .]: J. L. de *Lima e Silva*, . . . 22; 1er secr.: F. *Bocayava*; 2e secr.: F. de *Lara Palmeiro*. — Consuls à Cochabamba: M. *Salcedo Sainz*, gér. — La Paz: J. *Munoz Reyes*, 18. — Villa Bella: J. M. *Pedreira jr.*, 15. — VC. à Cobija (ç *Calmon da Gama*, 18), Manoa (L. de *Sa Ribeiro*, p. i.).
- *Chili. E. e. et M. pl.: E. *Rodriguez Mendoza*, . . . 22; Secr.: F. *San Cristobal Jarpa*; Att.: R. *Michels*. — Consuls à Oruro: C. *Garland*, CG. — Santa Cruz: T. V. *Trigo*, 21. — Ujuni: W. *Hang*.
- Colombie. CG.: Ric. *Sanchez Ramirez*. — Consuls à La Paz: A. *Dietz de Medina*, CG., 22; VC.: M. M. *Munoz*, 12, p. i. — Cochabamba: B. *Reyes Molina*, 12. — Potosi: G. *Cabrera*, 16. — Ribalta: G. *Molina Mostajo*, Sucre: G. *Vacco Guzmán*, . . . — VC. à Tarija (J. *Jofré*, 13).
- Cuba. E. e. et M. pl.: Ed. *Laborde y Perera*. — CG. à La Paz: . . . ; VC.: F. *Bridal*, 20.
- Danemark et Islande. Consul à La Paz: S. A. I. *Jørgensen*, 21.
- Dominicaine, Rép. CG. à La Paz: A. *Ortega*, 15.
- Équateur. E. e. et M. pl.: . . . — Consuls à Cochabamba: R. *Rivero*, 16. — La Paz: Ed. H. *Villegas*, CG., 19. — Sucre: C. *Arce*.
- *Espagne. E. e. et M. pl.: v. Pérou, corps dipl.; Ch. d'aff. et C.: ç J. *Vazquez Amor*; VC.: J. *Spa*. — Consuls à Cochabamba: E. *Boneli*. — Potosi: M. de *Mendieta*, 97. — VC. à Oruro (. . .), Ribalta (R. de *Avila*), Sucre (C. *Liobet*), Uguni (L. del *Portillo*).
- France. MR.: T. A. *Tinayre*, . . . ; Chanc.: L. *Weill*. — Agts à Cochabamba, Oruro, Potosi, Ribalta, Santa Cruz, Sucre.
- Grande-Bretagne. E. e. et M. pl.: Wm E. *O'Reilly*, . . . 20; Secr. commercial: W. F. V. *Scott*; VC.: *Mitschell*. — CG. à La Paz: le min.; VC.: ç *N. Haggard*. — Consul à Sucre: E. F. *Moore*, 12. — VC. à Cochabamba

- (Q. D. *Pictor*, 18), Concepcion (W. D. *McDougall*), Oruro (A. P. *Rogers*), Potosi (J. *Davidson*), Puerto Suarez (S. *Quass*), Riberalta (G. *Lyall*), Santa Cruz (H. E. *Blomfield*, 11), Uyuni (Th. *Mason*).
- Guatemala. Consul à Sucre: M. de *Argandoña*, 19.
- Honduras. CG. à La Paz: H. *Debbe*, 21.
- *Italie. E. e. et M. pl.: v. Pérou, corps dipl. — Consul à La Paz: G. *Cavallero*, gér., 20; VC: St. *Riccio*. — Agts à Cochabamba, Oruro.
- Japon. E. e. et M. pl.: . . . ; Ch. d'aff.: le 2e secr. *Zoji Amari*.
- Luxembourg, v. Pays-Bas.
- Mexique. E. e. et M. pl., . . . ; Ch. d'aff.: *Xavier Sorondo*; 2e secr.: M. *Arguinbau*; Chanc.; P. L. *Montalvo*. — Consuls à La Paz: A. *Mier*, 02. — Oruro: J. G. *Aguirre*, 02. — Santa Cruz: H. *Rios*, 05. — Sucre: J. *Arana*, 99.
- Nicaragua. CG. à La Paz: A. *Loayza*, 99.
- Norvège. CG. à La Paz: F. W. *Eulert*, 17./VII. 06.
- Panama. CG. à La Paz: F. *Bernales*, 22, VC. gér. le CsltG.
- *Paraguay. E. e. et M. pl.: F. *Moreno*, 24./V. 18. — Consuls à Cochabamba: J. de la C. *Torrez*, 96. — Oruro: F. N. *Ballón*, 96. — Sucre: R. *Arce*. — VC. à Puerto Suarez (R. *Cornelli*, 13).
- *Pays-Bas. Consuls à La Paz: H. S. *Denniston*, 14. — Oruro: G. E. J. *Wiessing*, gér. — VC. à Sucre (L. A. *Mulder van de Graaf*, 18).
- Pérou. E. e. et M. pl.: Celso *Pastor*, . . . 22; Secr.: A. *Bresani*; Att.: C. *Elejalde Chopitea*; Att. milit.: J. R. *Luna*. — Consuls à Cochabamba: M. *Elguera*, 17. — La Paz: D. *Correa Olavegoya*, CG., 19. — Oruro: G. *Mc Lean Cornejo*, 19. — Puerte Acosta: Ed. F. *Glave*, 21. — Riberalta: T. E. *Diaz*, 16. — Sucre: J. *Saavedra*, 19.
- Portugal. Consul à La Paz: A. *Harburger*, 12.
- DSt-Siège. Internonce apostolique: Mgr. Tito *Trocchi*, archev. tit. de Lacedemonia, 21; Secr.: Mgr. F. *Campanovo*.
- *Suède. Consul à La Paz: A. *Trepp*, 14.
- Suisse. Consul à La Paz: O. *Obrist*, 22. — Oruro: J. de *Payot*.
- Uruguay. E. e. et M. pl. p. i.: A. M. *Sampognaro*. — CG. à La Paz: A. *Sanguinetti*, 22. — VC. à Puerto Suarez, Santa Cruz (S. *López*, 90).
- Vénézuéla. E. e. et M. pl.: Ign. *Andrade*, 25./X. 13 (abs.). — Consuls à Cochabamba: E. *Salinas*, 11. — La Paz: B. *Goytia*, CG., 04. — Oruro: I. V. *Zaconeta*, 12. — Santa Cruz: N. *Gomez*, 94. — Trinidad: N. *Suarez*, 12. — Tupiza: M. E. *Aramayo*, 11.

Notice statistique.

Superficie et Population évaluée 1915.

Départements.	Kil. c.	Popu- lation.	Par kil. c.	Chef-lieux des départements.	Habi- tants.
Beni	264456	52450	0,2	Trinidad . . .	6096
Chuquisaca	68420	333226	5	Sucre	17907
Cochabamba	60418	534901	9	Cochabamba . .	31014
La Paz	139278	726357	5	La Paz	115252
Oruro	49153	140891	3	Oruro	32360
Potosi	126688	530748	4	Potosi	29795
Santa Cruz	366995	341640	0,9	Santa Cruz . . .	18807
Tarija	85561	164704	1,9	Tarija	12644
Territoire colonial	309227	51968	0,2	Riberalta	4500
Chaco boréal ¹⁾	120000	13085	0,1	Caiza	2122
Total	1 590 000	2 889 970	1,9		

¹⁾ Une partie du Chaco boréal est vindiquée par le Paraguay.

Finances. (1 boliviano = 1 fr. 25 c.)*Budget.*

Recettes 1921.

Impôts directs	3 084 000	Droits d'exportation	9 384 500
Impôts indirects	6 344 000	Recettes extraordinaires	10 000 000
Domaines de l'État	6 942 152		
Service publique	3 064 800		
		Total	31 819 452
		1922:	35 854 705

Dépenses 1922.

Législative	554 252	Justice	2 021 469
Affaires étrangères	1 239 830	Instruction publique	3 712 768
Intérieur	5 154 449	Guerre et colonisation	7 095 685
Fomento	2 993 274		
Finances et commerce	17 243 315		
		Total	40 015 022
		Dépenses départementales	56 676 669

Dette publique 30 juin 1922. Dette extérieure (Emprunt Morgan de 1908) à 6 % 324560 livres sterl.; Emprunt Chandler 461688 livres sterl.; total 9 749 468 bolivianos. (Les emprunts à Paris de 1910 et 1913 à 5 % ont été annulés le 25 oct. 1920. — Dette intérieure 33 721 222 bolivianos, dette flottante 25 144 813 bolivianos, total 68 615 503.

Commerce 1920. (En milliers de bolivianos.)

	Import.	Export.		Import.	Export.
Allemagne	2 052	122	Argentine	12 147	4 295
Angleterre	13 927	69 927	Pérou	6 811	249
France	1 784	993	Uruguay	108	59
Belgique	217	—	États-Unis	19 728	71 900
Chili	2 902	3 573			
			Total	65 339	156 019

Principaux articles d'exportation 1921: Étain 112282, argent 16152, caoutchouc 7578, cuivre 6167, bismuth 3493, bestiaux 1739, plombe 1670, wolfram 1057, laine 1027.

Chemins de fer 1921. 1851 kil.; en construction 410 kil.

Postes 1920. Nombre des bureaux 366. Recettes (1919): 717592, dépenses 1 670278 francs.

	Lettres.	Cartes postales.	Imprimés et échantillons.	Mandats de poste Nombre.	Valeur.
Service intérieur	4070	82	1001	47	3497
Service extérieur	1078	106	631	—	—

Télégraphie 1914. Nombre des bureaux 117, des stations radiotélégr. 18. Longueur des lignes 6133, des fils 8951 kil.; nombre des dépêches 2138590. Recettes 363585, dépenses 803678 bolivianos.

Téléphonie 1913. 12 circuits urbains, longueur des fils 2097 kil., nombre des conversations 74807. 1916: 21747 stations.

Armée.

Le service militaire est obligatoire pour tous les mâles âgés de 19—50 ans; 6 ans dans l'armée active (milice) dont 1 an sous les drapeaux, 6 ans dans la réserve ordinaire, 10 ans dans la réserve extraordinaire, 10 ans dans la garde territoriale.

L'armée active comprend 4 rég. d'inf. dont 2 de 800 h. et 2 de 500 h. armés de fusils mod. Mauser bolivien 08, cal. 7,65 mm): 1 rég. de cav. (500 k.); 1 rég. d'art. de camp. de 4 batt. (300 h.); 1 rég. d'art. de montagne (300 k.). Dans les chef-lieux des départements il y a des colonnes (columnas) de 40—100 h. (qui, en temps de guerre, seront les cadres de bataillons à former). Effectif total de l'armée env. 4000 h.

Brésil, États-Unis du (Estados Unidos do Brazil).

République fédérative de 20 États, 1 territoire national et 1 district fédéral, proclamée 15 novembre 1889 par le gouvernement provisoire (institué par le général M. D. da Fonseca à la même date après la chute de l'empereur Dom Pedro II) qui avait convoqué le Congrès constituant par voie de suffrage général pour le 15 nov. 1890. — Constitution du 24 févr. 1891. Le Sénat se compose de 63 membres (3 pour chaque État et pour le district fédéral) pour 9 ans, et renouvelés par tiers tous les 3 ans. La Chambre des Députés est composée de 212 membres (1 par 70000 habit.) élus pour 3 ans. Le président et le vice-président de la République (qui doivent être âgés au moins de 35 ans) sont élus pour 4 ans et remplacés en cas de cessation de fonctions dans le cours des deux premières années, par une nouvelle élection, et dans les deux dernières années successivement par le vice-prés. de la républ., le vice-prés. du sénat, le prés. de la chambre des dép. et le président du tribunal fédéral suprême. Les élections pour les deux Chambres, ainsi que celles des présidents ont lieu par voie de suffrage direct; est électeur tout Brésilien âgé de 21 ans sachant lire et écrire. — Pavillon de guerre et de commerce: Vert, chargé au milieu, sur losange jaune, d'une sphère bleue, traversée obliquement d'une bande blanche qui porte cette devise: *Ordem e Progresso*; la sphère accompagnée en chef d'une étoile blanche et en pointe de 20 étoiles du même, représentant les 20 États et le District Fédéral. — Couleurs nationales: Vert, Jaune. — V. les éditions de 1891, p. 689 et 690, et 1892, p. 725.

Présidence.

Prés. (15 nov. 1922—26): *A. da Silva Bernardes*. — VPrés.: *E. Coimbra*.
Maison civile du président. Secrétariat: *E. da Veiga*.
Maison militaire. Chef: *de Moura*, col.

Congrès national.

Sénat. Prés.: *E. Coimbra*; VPrés.: *Ant. Azeredo*.
Chambre des députés. Prés.: *Arn. de Azevedo*.

Autorités [Rio de Janeiro].

Ministère (du 15 nov. 1922).

Affaires étrangères: *F. Pacheco*. — Intérieur et justice: *J. L. Alves*. —
Finances: *S. Vidal*. — Guerre: *S. de Carvalho*, gén. — Marine: *A. de Alencar*, am. — Agriculture, commerce et industrie: *F. Sá*. — Communications et travaux publ.: *M. Calmon*.

Ministères et autres autorités centrales.

Intérieur et Justice. Directeurs gén. Intérieur: *A. Soares de Mello*. —
Justice: *I. R. Barbosa*. — Comptabilité: *J. de Oliveira Pereira*, jr. —
Faculté de médecine: *Al. de Castro*. — École polytechnique: *Dr. P. de Frontin*. — Santé publ.: *Dr. Carlos Chagas*. — Institut „Osw. Cruz“:
Dr. Carlos Chagas. — Archives publ.: *Dr. L. G. d'Escragnolle Doria*.

Tribunal fédéral suprême. Prés.: *Dr. H. do Espírito Santo*; Proc. gén.:
Dr. Pires e Albuquerque. — Cour d'appel. Prés.: *A. de Carvalho Dias Lima*.

Finances. Expédition. Dir. gén.: *Alf. R. Valdetaro*. — Comptabilité. Dir. gén.: *Fr. F. da Costa jun.* — Contentieux: *P. T. Soares*. — Trésorier-payeur gén.: *F. Fonseca*. — Revenus. Dir. gén.: *Dr. D. A. da Veiga*. — Cour des comptes. Prés.: *Dr. P. Teixeira-Soares*; Directeurs gén.: *A. A. Ewerton*, *Dr. Th. W. Cochrane*, *A. O. Viveiros de Castro*. — Statistique du commerce. Dir.: *L. de Affonseca jun.*

Affaires étrangères. Sous-secr. d'état: . . . — Dir. gén. des affaires polit. et diplom.: *A. R. Briggs*. — Affaires commerciales et consulaires: *Raul de Campos*. — Protocole: *Henr. de Saules*.

Guerre. Secr. gén.: *Cotegipe Milanez*. — Tribunal sup. milit. Prés.: *J. Caetano de Faria*, maréchal. — Intendant gén.: *F. Mendes de Moraes*, col. — Dir. gén. du service de santé: *Dr. A. Ferreira do Amaral*, gén. de brig. — Dir. du service vétérin.: *C. Stoppe*, capit.

Marine. Dir. gén., ch. des fonct.: *H. Rodrigues Nobrega*, capit. de vaiss. — Comptabilité. Dir. gén.: *A. Gomes de Carvalho*, capit. de vaiss.

Agriculture, industrie et commerce. Dir. gén. de l'agriculture: *Dr. F. Dias Martins*; de l'industrie et du commerce: *Dr. R. de Oxaújo Castro*. — Statistique. Dir. gén.: *Dr. J. L. de S. Bulhões Carvalho*.

Travaux publics. Dir.: *G. A. da Silveira*. — Chemin de fer central du Brésil: *Dr. J. de Assis Ribeiro*. — Postes: *C. Percirada Silva*. — Télégraphes: *Dr. A. Penido*.

Autorités des États etc.

Présidents et Gouverneurs (élus directement par les États pour des périodes variant de 3 à 5 ans). — Alagôas: *Dr. F. Lima*. — Amazonas: *A. Bacellar*. — Bahia: *Dr. J. J. Seabra*. — Ceará: *Just. de Serpa*. — Espírito Santo: *Nestor Gomes*. — Goyaz: *Alvas de Castro*. — Maranhão: . . . — Matto Grosso: *D. J. Aquino Corrêa*. — Minas Geraes: *R. Soares*. — Pará: *L. Sodrê*. — Paraná: *Munhoz da Rocha*. — Pernambuco: . . . — Piauhv: *João Luis Ferreira*. — Rio de Janeiro: *R. Fernandes*; VPrés.: *A. Costa*. — Rio Grande do Norte: *Dr. J. Ferreira Chaves*. — Rio Grande do Sul: *Borges de Medeiros*. — Santa Catharina: *Dr. H. Luz*. — São Paulo: *W. Luis*. — Sergipe: *Gracho Cardoso*.

District fédéral. Préfet: *C. Sampaio*. — Dir. de l'instruction publ.: *Dr. N. Silva*. — Chef de police: *G. da Franca*. — Préfet municip.: *C. Sampaio*. — Dir. du Musée national: *Dr. B. Lobo*, prof. — Direction d'hygiène: *Dr. C. Chagas*. — Académie des beaux arts. Dir.: *J. B. da Costa*. — Bibliothèque nation. Dir.: *Dr. Manuel C. P. da Silva*.

Territ. d'Acre. Préfets des départements. Alto Acre: *Dr. G. Bezouro*, col.; Alto Purús: *Dr. C. J. Mariano*; Alto Jurua: *Dr. A. M. Bueno de Andrade*.

Évêques cathol. Bahia: *Jeronymo Thomé da Silva*, archevêque, primat du Brésil; Barra do Rio Grande: *Aug. Alvaro da Silva*; Caetité: *Em. R. de Mello*; Ilhéos: *M. Ant. de Paiva*. — Belem do Pará: *S. M. da Silva Coutinho*, archev.; Amazonas: *J. I. Joffly*; Maranhão: *E. Gomes de Oliveira*; Therezina (Piauhv): *O. Pereira de Albuquerque*. — Cuyabá: . . . , archev.; S. Luiz de Caceres: *Fr. I. M. Galibert*; Corumba: *J. M. da Rocha*. — Diamantina: *J. Silveiro de Souza*, archev.; Évêque auxil.: *A. J. dos Santos*; Arassuahy: *S. G. Jardim*; Montes Claros: *J. A. Pimenta*. — Fortaleza (Ceará): *M. da Silva Gomes*, archev.; Crato: *Q. Rodrigues de Oliveira e Silva*; Sobral: *J. Tupinambá da Frota*. — Maceió: *Em. A. Oliveira Lopes*, archev.; Aracaju: *J. T. da Silva*; Penedo: *J. de Araujo Batinga*. — Marianna (Minas Geraes): . . . ; Évêque auxil.: *A. A. de Assis*; Atterrado: *Em. Nunes Coelho*; Campanha: *J. de Almeida Ferrão*; Caratinga: *C. F. da Silva Tavora*; Goyaz: *Pr. Gomes da Silva*; Guazupé: *R. da Silva Farias*; Porto Nacional: *D. Carrerrot*; Pouso Alegre (Minas Geraes): *O. Chagas de Miranda*; Uberaba: *Ed. Duarte Silva*. — Olinda Recife: . . . , archev.; Garanhuns: *J. Tavares de Moura*; Nazareth: *R. Ramos da Costa Vilella*; Pesqueira: *J. de Oliveira Lopes*. — Parahyba: *A. A. de Miranda Henriques*, archev.; Cajazeiras: *M. Coelho*; Natal: *A. dos Santos Cabral*. — Porto Alegre: *J. Becker*, archev.; Florianopolis: *J. Domingues de Oliveira*; Pelotas: *J. Fercira de Mello*; S. Maria: *M. de Lima Valverde*; Uruguayana: *H. J. Pinheiro*. — Rio de Janeiro: *J. de Arcoverde de Albuquerque Cavalcanti*, card. archev.;

Archev. coadj. : S. Leme da *Silveira Cintra*; Espirito Santo : B. P. *Alvse de Souza*; Nietheroy : A. F. *Bennassi*. — São Paulo : L. *Duarte e Silva*, archev.; Botucatu : L. *Antunes de Sousa*; Campinas : Fr. *de Campos Barreto*; Curityba : J. F. *Braga*; Riberão Preto : A. J. *Gonçalves*; S. Carlos do Pinhal : J. *Marcondes Homem de Mello*, archev.; Taubaté : E. *Nuñes d'Avila e Silva*.

Prélats ecclésiast. Santarem : Fr. A. *Bahlmann*, évêque d'Argos; Matto Grosso (Zona dos Borreros) : A. *Malan*, évêque d'Amiso; Conceição do Araguay : Fr. S. *Thomaz*; Rio Branco : . . . — Préfets apostol. Alto Solimoes : Fr. Ev. *de Cefalonia*; Tefé : M. A. *Barat*; Rio Negro : Mgr. P. *Masso*; Alto Purus et Acre : Pr. *Bernardi*.

Armée et Marine.

Armée. Chef d'état-major-gén. : . . .

Commandants des régions milit. I. District fédéral, Rio de Janeiro et Espiritu Santo : Luiz *Barbada*, gén. de div. — II. São Paulo et Goyaz : C. *Alves Bastos*, gén. de div. — III. Rio Grande do Sul : L. *Moreira*, gén. de div. — IV. Minas Geraes : S. *de Carvalho*, gén. de div. — V. Bahia, Sergipe et Alagôas : N. *Aché*, gén. de brig. — VI. Pernambuco, Parahiba, Rio Grande do Norte et Ceará : *Calheiros de Lima*, gén. de brig. — VII. Maranhão, Pará, Piauhy, Amazonas et Acre : J. I. *Cardoso*, gén. de brig.

1^{re} circonscription milit., Matto Grosso : Alc. *Cavalcante*, gén. de brig. — 2^e circonscription milit., Paraná et S. Catharina : *Ferreira Netto*, gén. de brig.

Armée de 2^e ligne. Comm. : *Cruz Brilhante*, gén. de div.

Marine. Chef d'état-major : Pedro *Frontin*, v.-am.

Corps diplomatique à Rio de Janeiro et consulats. Officiellement : Belem pour Pará, Fortaleza pour Ceará, Recife pour Pernambuco, São Luiz pour Maranhão.

*Allemagne. E. e. et M. pl. [12/14 Rua do Mercado] : G. *Plehn*, 24/XII. 20; Cons. de lég. : Cte *Waldbott de Bassenheim*; Secres de lég. : D. Chr. *de Bülow*, Dr. Fr. *Menshausen*; Dr. C. H. *Seelheim*; Chanc. : *Markmann*. — Consuls à Bahia : *Brandmüller*, gén. — Blumenau : O. *Rohkohl*, 21. — Ceará : O. *Huland*, 22. — Curityba : W. *Schack*, gén. — Cuyabá : H. *Hesslein*, 22. — Florianopolis : C. *Hoepeke*, gén. — Joinville : H. *Meyer*. — Maranhão : A. *Friedheim*, 21. — Pará : F. *Berlinger*. — Pernambuco : A. *Böckmann*, 21. — Porto Alegre : Dr. H. *Daenhardt*, 21. — Santos : O. *Uebele*, . . — São Paulo : . . *Pistor*, 22. — Victoria : A. *Arens*, 21. — VC. à Juiz de Fóra (G. F. *Grande*, 22).

*Amérique, É.-U. Amb. e. et pl. [290 Praia de Botafogo] : Edwin V. *Morgan*, 4/VI. 12; Cons. d'amb. : S. L. *Crosby*; 3^{es} secres : J. W. *Benton*, H. *Millard*; Att. comm. : W. L. *Schurz*; Att. nav. : H. G. *Sparrow*, capit.; Att. milit. : F. L. *Whithley*, major. — Consuls à Bahia : † T. H. *Bevan*, 20; VC. : W. J. *Jackson*. — Pará : † G. H. *Pickerell*, 06; VC. : E. C. *Holden*, 22. — Pernambuco : † C. R. *Cameron*, 20; VC. : J. H. *Roth*, 22. — Porto Alegre : W. F. *Hoffmann*, 20; VC. : R. H. *Floyd*, 22. — Rio de Janeiro : † Alph. *Gaulin*, CG., 21; VC. : G. T. *Colman*, C. E. *Hubener*, J. A. *Thomas*, 21. — São Paulo : E. M. *Lawton*, 20; VC. : A. W. *Childs*, 20. — VC. à Santos (W. H. *Goforth*, 21, C. H. *Doughy*). — Agts à Manáos, Victoria.

Argentine. Amb. [59 Rua Senador Vergueira] : Dr. Aut. *Mora y Araujo*, 18/I. 22; 1^{er} secr. de lég. : Ed. *Racedo*; 2^e secr. de lég. : L. *Loizoya*;

- Att. milit.: J. R. *Alvelo*, lt.-col.; Att. nav.: H. *Esquivel*, capit. de frég.;
 Chanc.: L. de *Tropaga*. — Consuls à Bahia: A. *Petersen*, gér. — Corumbá:
 † P. *Quintana Alcora*, 21; VC.: G. *Müller*, 16. — Paranaguá: † E. J.
Cattini, 15. — Pelotas: † A. B. *Rossani*, 20. — Porto Alegre: H. *Bossi*
Caleres. — Rio de Janeiro: † P. P. *Goytia*, CG., 18; R. J. *Mones*
Cazon, 19. — Rio Grande do Sul: J. O. *Pizzonno*, 21. — Santos: A.
 M. d' *Alkaine*, 16. — São Paulo: E. *Catini*, 21. — Uruguayana: † H.
Rovira, 21. — VC. à Antonina (F. Alegre Alarcón, 21), Pará (J. *Leal*
Martinez, 19), Colonia Iguazú (E. *Pepin*), Florianópolis (C. *Wendhausen*,
 19), Itaquí (P. *Degrazia*, 19), Manaós (F. *Salles*, 21).
- *Autriche. Consul à Rio de Janeiro: H. *Ornstein*, CG., 21; VC.: J.
Rocder, . . — Bahia: R. *Schwarz*, . . — Curitiba: B. *Hauer*, 21. —
 Pará: P. M. *Steiner*, 22. — Pernambouc: C. *Borza*, . . — Santos: C.
Raibel, . . — São Paulo: A. *Zerrenner*, . . — Victoria: R. *Langen*, . .
- *Belgique. Amb. [131 Avenida Oswaldo Cruz]: Bar. Alberich *Fallon*,
 30/VI. 21; 1er secr.: Chev. J. *Behaghel de Bueren*. — Consuls à Bahia:
 A. *Petersen*, 12. — Bello Horizonte: *Teixeira* Guimarães, gér. — Ceará:
Boris, gér. — Corumbá: M. *Wanderley*, gér. — Florianópolis: W. *Lesage*.
 — Goyaz: H. M. *Péclat*, 16. — Manaós: J. *Gonçalves de Araujo*. —
 Maranhão: A. J. *Tavaréz*, 05. — Pará: *Le Cointe*, gér. — Pernambouc:
de Médius, gér. — Porto Alegre: G. *Vauthier*, 17. — Rio de Janeiro:
 l'Ambass., CG. †, 11; † J. *Verbruggen*, VC. — Rio Grande do Sul:
Barcelonne, gér. — Santos: J. *Doneaux*, 16. — São Paulo: † *Jansen*,
 CG., 21. — Victoria: J. *Zinzcn*, 18. — VC. à Maceió (A. D. *da Costa*
Mello, 16).
- *Bolivie. E. e. et M. pl. [24 Av. Rio Branco]: Dr. J. M. *Sainz*, —
 Consuls à Ceará: M. R. *Barbosa*, 02. — Corumbá: N. *Calvo*, 21; VC.:
 A. *Jantsch*. — Manaós: J. *Paz*, 21; VC.: F. *Roig Solé*. — Nicheroy: L.
 H. de *Iparraguirre*, 22. — Pará: Salv. *Campero* CG., 21. — Pernambouc:
 J. E. *Pereira*, 08. — Porto Alegre: E. *Secco*, L. *Lemmerz*, gér. — Porto
 Velho: Dr. R. *Tellez*, 22. — Rio de Janeiro: Dr. L. S. de *Souza Henriques*,
 CG., 21. — San Antonio do Rio Madeira: J. M. *Gutierrez*, —
 São Paulo: Alc. *Videgal*, 19. — VC. à Abuña (J. A. *Byrne*), Brasília
 (C. C. *Ferreira*, 21), Guajaramirim (J. *Machado*, 16), Pelotas (B. A. *da*
Costa), Rio Grande (J. L. d' *Arcias*, 08), San Luis (J. F. *Jorge*, 05).
- Bulgarie. Consul à Rio de Janeiro:
- *Chili. Amb. [4 Av. Oswaldo Cruz]: Dr. Miguel *Cruchaga*, 24/VIII. 20;
 1er secr. de lég.: Dr. L. *Balmaceda*; 2e secr. de lég.: L. *Renard*; Att. milit.:
 B. *Fuenzalida*, comm.; Att. nav.: L. *Caballero*, capit. de frég.; Att.
 commercial: Dr. G. *Medina*; Att.: G. P. *Moreno*. — Consuls à Bahia:
 A. M. *Martins Chaterino*, 19. — Fortaleza (Ceará): J. G. A. *Carvalho*,
 10. — Manaós: R. de *Azevedo*, 02. — Maranhão: J. P. de Cruz *Ribeiro*,
 10. — Pará: M. J. *Machado*. — Pernambouc: A. J. de *Amorim*, 06. —
 Porto Alegre: Ed. *Eichenberg*, 18. — Rio de Janeiro: S. *Grazié*,
 CG., 05. — Rio Grande do Sul: J. L. d' *Areias*, 04. — São Paulo:
 † H. *Mujica*, CG., 21.
- Chine. E. e. et M. pl. [379 Rua Ruy Barbosa]: *Hsia Yi-Ding*, 5/VII. 18;
 1er secr. de lég.: *Ou-Tsin-Shuing*; 2e secr. de lég.: *Toung Dekien*; Att.:
Liou Nai-Tchlung; Chanc.: *Hsüeh Te-chiung*.
- Colombie. E. e. et M. pl. [. . .]: Ch. d'aff.: Dr. M. *Grillo*, 22. —
 Consuls à Ceará: J. C. de Souza *Carvalho*, 15. — Manaós: D. *Salamanca*,
 CG., 22. — Maranhão: J. Fr. *Jorge*, CG. — Rio de Janeiro:
; VC.: L. *Ruffier*, 12. — São Paulo: R. *Koch*. — Agt à Porto
 Velho.

- Cuba. E. e. et M. pl. [450 Av. Atlantica]: Dr. E. *Pérez Cisneros*, 25/VI. 18; 1er secr.: Dr. J. L. *Gómez Garriga*; VC.: A. *Muxó*, 21.
- *Danemark et Islande. M. pl. [80 Rua Humaytá]: O. K. *Mohr*, . . . 22; Secr. de lég.: K. *Kruse*. — Consuls à Bahia: A. *Petersen*, 21, p. i. — Pernambuco: A. E. *Klein-Schenker*, 17. — Porto Alegre: O. C. *Pätzelt*, 13. — Rio Grande do Sul: S. *Robinson*, 11. — VC. à Florianopolis (C. *Hoepcke*, 99), Maranhão (J. D. *Jacobsen*, 10), Pará (J. B. *Brooks*, 21, p. i.), Paranaguá (. . .), Santos (R. T. *Sivertsen*, 15), São Paulo (A. *de Bülow*, 02).
- Dominicaine, Rép. Consul à Rio de Janeiro: . . .
- Équateur. E. e. et M. pl.: Dr. Raf. M. *Arizaga*, . . . — CG. à Rio de Janeiro: O. *do Nascimento-Brito*, 21.
- *Espagne. E. e. et M. pl.: A. *Benítez*, 16/III. 18; Secr. de lég.: C. *de Miranda* Quartin; Att. milit.: J. *Chacel Norma*, major; Chef commerc.: E. *Boix*. — Consuls à Bahia: † J. M. *Bermejo* y Gomez, 21; VC.: D. *Noguerol* y Fernandez, 21. — Bello Horizonte: L. *Guiérrez*. — Manáos [Belem]: † M. *de la Escosura* y Fuentes, 21; A. M. *Fernandez*, gér.; VC.: G. M. *Azenzi Malanda*, 21. — Maranhão: A. *de la Cruz Marin*. — Pará: J. *Vasquez*; Dr. R. *Fernandez*, gér. — Pernambuco: T. *de la Presa*. — Rio de Janeiro: † R. F. *Pintado* y Camacho, 21; VC.: R. A. *Perez*. — Santos: Urb. F. *de Sotomayor*, 21. — São Francisco do Sul: C. *Haberer*. — São Paulo: † P. *Cavanilles* y Peon, CG., 21; VC.: † P. *Lopez Garcia*. — VC. à Antonina, Aracajú, Barbacena, Campos, Ceará, Corumbá, Curitiba, Cuyabá, Florianopolis, Goyaz, Juiz de Fora, Maceió, Manáos, Maranhão, Matto Grosso, Natal, Parahyba do Norte, Paranaguá, Pelotas, Porto Alegre, Ribeirão Preto, Rio Grande do Sul, Taubaté, Teresina, Victoria. — Agts à Araquara, Atibaia, Bebedouro, Botucatu, Descalvado, Espirito Santo do Pinha, Itapura, São Carlos do Pinhal.
- *Finlande. CG. à Rio de Janeiro: E. *Aaltio*, 20.
- France. Amb. e. et pl. [201 Rua Paysandu]: Alex. Rob. *Conty*, 27/X. 19; 1er secr.: R. *Thierry*; 3e secr.: Cte *de Hauteclocque*; Att. milit.: *Salats*, comm.; Att. naval: Baron *de Bronac de Vazelhes*, comm.; Att. commerc.: Henry *Couve*; Secr.-archiv.: *Magnan de Bellevue*. — Consuls à Bahia: † *Lerat d'Albas*, 21; M. *Villoquest*, gér. — Pará: † *de Payan*. — Porto Alegre: † *Puech*. — Rio de Janeiro: † *Emerat*, 17. — São Paulo: † *Lucciardi*, 18. — Agts à Bello Horizonte, Campos, Ceará, Curitiba, Cuyabá, Florianopolis, Maceió, Manáos, Maranhão, Parahyba, Paranahyba, Pelotas, Pernambuco, Santos.
- Galicie. Représ. dipl.: Prof. P. *Karmanskyj*.
- *Grande-Bretagne. Amb. e. et pl. [143 Ladeira de Santa Thereza]: Sir John A. C. *Tilley*, 9/III. 21; 2e cons. d'amb.: W. A. *Stewart*; Secr.: J. H. *Leche*; Att. nav.: S. R. *Bailey*, capit. de vaiss.; Adj.: H. A. *Brown*, comm.-ing.; 1er secr. commerc.: E. *Hambloch*; Archiv.: T. E. *Harris*. — Consuls à Bahia: † Fr. J. *Patron*, 21; VC.: R. de C. *Steel*, 19. — Bello Horizonte: E. *de Britto*, 22, et 1 VC. — Pará: † G. R. *Michell*, 18; VC.: A. B. *Wilson*. — Pernambuco: † A. E. R. *Browne*, 21; Th. L. *Griffith*, gér. — Porto Alegre: † Dr. T. C. *Dillon*, 13. — Rio de Janeiro: † E. E. N. *Mac Donell*, CG., 22; St. H. *Gudgeon*, 19, gér.; VC.: † R. *Ross*, 21; L. V. *Graves*, 19, et 1 Pro-C. — São Paulo: † A. *Abbott*, 19; Cl. Th. *Nash*, 21, p. i. — VC. à Aracajú, Ceará, Curitiba, Florianopolis, Ilheos, Maceió, Manáos, Maranhão (C. V. *Reade*), Morro Velho, Parahyba, Paranahyba, Porto Velho, Rio Grande do Norte, Rio Grande do Sul (V. *Wigg*, 22), Santos († E. R. *Seccombe*), São Francisco.

*Grèce. E. e. et M. pl. [148 Av. Vieira Souto]: Stamati *Ghiouzès Pezas*, 11/V. 20; Secr. de lég.: D. *Papas*. — Consuls à Rio de Janeiro: † A. *Tzanétos*, CG. — São Paulo: J. *Janacopoulos*, 21. — VC. à Bahia (E. *Pinto de Vasconcellos*, 20), Belem (J. *Marques Braga*), Ceará (A. *Nunes Valente*, 20), Florianópolis (Oec. *Agapitos Oeconomos*, 21), Paranaguá (J. *Savas Joannidis*, 21), Pernambuco (A. *Gonçalves Torres*, 20), Porto Velho (P. *Cordeira da Cruz Saldanha*), Rio Grande do Sul (. . .), Santos (B. E. *Guimarães*).

*Guatemala. E. e. et M. pl., 29/XII. 05, v. Chili, corps dipl. — Consuls à Santos: J. M. *Alfaya Rodriguez*, 07. — São Paulo: Dr. Léop. *de Freitas*, 07.

Haïti. Consuls à Bahia: Dr. Ed. *Ribeiro Sanches*, 20. — Florianópolis: J. P. *de Oliveira Carvalho*, 19. — Manáos: Dr. A. *Bahia*, 20. — Pernambuco: S. *de Guimarães Cravo*, 19. — Porto Alegre: E. H. *Telstcher*, 21. — Rio de Janeiro: L. *de Moraes*, CG., 19. — São Paulo: J. J. *da Rosa Sobrinho*.

Honduras. CG. à Rio de Janeiro: R. J. *Kinsman Benjamin*, 17.

Hongrie. La légation des Pays-Bas est chargée des intérêts hongrois.

*Italie. Amb. [154 Rua dos Laranjeiras]: . . . ; Ch. d'aff.: Pce G. *Alliata di Montereale e di Villafranca*, cons. d'amb.; Att. d'amb.: M. *Lombardi*; Att. des affaires étrangères: Dr. V. *Tasca*; Att. commercial: Dr. G. B. *Manferoce*. — Consuls à Bello Horizonte: † B. *di Sardes*, gén. — Curityba: † G. *Zanchetta*, gén. — Florianópolis: † E. *Grazzi*, 22. — Manáos: † G. *Frignani*, gén. — Pará: † P. *Bisi*, gén. — Pernambuco: † B. *Zuculin*, 20. — Porto Alegre: † M. *Goffredo*, 20. — Rio de Janeiro: † S. *Camerani*. — São Paulo: † . . . — Victoria: † M. *Petrocchi*, gén. — VC. à Bahia († A. *Scaldeferri*, gén.), Juiz de Fora (N. *Carrelli*, gén.), Ribeirão Preto (G. *Malferrari*, gén.), Salto (S. *Francesco*, 19), Santos (G. *Fontana*); Agts à Bagé, Bento Gonçalves, Botucatu, Campinas, Caxias, Ceará, Corumbá, Cuyabá, Franca, Itapetininga, Itú, Jaboticabal, Jacarézinho, Jahu, Laguna, Maceió, Maranhão, Mococa, Nova Veneza, Obidos, Ouro Fino, Parahyba, Paranaguá, Pelotas, Petropolis, Piracicaba, Rio Grande do Sul, S. Anna do Livramento, S. Cruz das Palmeiras, S. Thereza, S. Victoria do Palmar, São Carlos do Pinhal, Taquaritinga, Taubate, Uruguayana.

Japon. E. e. et M. pl. [116 Rua 19 de Fevereiro]: Kumaichi *Horiguchi*, 9/XI. 18; Secres de lég.: R. *Noda*, Y. *Ivate*; Secr. interpr.: Y. *Oktani*; Att. milit.: Y. *Nakayama*, capit.; Att. nav.: T. *Kawano*, capit. de fréq.; Chanc.: S. *Komine*, F. *Nakajima*, S. *Nanjo*. — Consuls à Baurú: T. *Tarama*, VC. — São Paulo: T. *Fujita*, CG.

Liechtenstein. La Suisse est chargée des intérêts liechtensteinois.

Luxembourg. v. Pays-Bas (conv. 6/7 janv. 1880).

*Mexique. Amb. e. et pl. [147 Rua Paysandu]: Dr. A. *Torre Diaz*, 8/II. 22; Cons. de lég.: Dr. A. *de Rosenzweig Diaz*; 3^e secr.: Dr. P. *Campos Ortiz*; Att. milit.: Fr. O. *Svain*, comm. — Consuls à Bahia: Ig. *Hasselman*, 22. — Maranhão: A. *da Cunha S. Arozo*. — Pará: M. Y. *Pereira da Motta*. — Pernambuco: J. *Dubeux*, 22. — Rio de Janeiro: † N. *Guzmán*, 22; † H. *Villatoro*, VC. — São Paulo: J. C. *de Azevedo*, 22. — VC. à Santos (J. G. *Cramer*, 22).

Monaco. CG. à Rio de Janeiro: *Da Silva Bandeiro*, 22.

Monténégro. CG. à Rio de Janeiro: A. *Januzzi*.

Nicaragua. Consuls à Rio de Janeiro: R. J. *Kinsman Benjamin*, CG., 99. — São Paulo: Dr. Chr. *Costa*, 16.

- *Norvège. E. e. et M. pl. [90 Rua S. Pedro]: † F. Herm. *Gade*, 10/III. 20; Cons. commerc.: C. F. *Sandberg*; Secr. de lég.: E. F. *Baastad*. — Consuls à Pernambuco: A. R. L. *Ommundsen*, 15. — Porto Alegre: M. *Ertel*, gén. — Santos: A. *Lichti*, 22. — VC. à Bahia (C. F. *Schwarz*, 19), Florianopolis (G. *Chaplin*, 21), Maceió (R. W. *Browning-Paterson*, 18), Maranhão (J. P. *Ribeiro*, 06), Pará (J. B. *Brooks*, 21), Parahyba do Norte (J. H. *Scott*, 18), Paranaguá (M. *Hermogenes*, 12), Rio Grande do Sul (C. *Wigg*, 16), São Paulo (P. *Gad*, 18).
- Panamá. MR.: B. *Porras*, 6/V. 08 (abs.). — Consuls à Rio de Janeiro: Th. *Langgard de Menezes*, 09; VC.: C. T. *Méndez*, 22. — São Paulo: S. M. *das Neves*, 09.
- Paraguay. E. e. et M. pl. [950 Av. Atlantica]: Mad. *Guggiari*, 16/III. 21; Secr.: S. *Mosqueira* (abs.). — Consuls à Bella Vista: Dr. R. *de Oliveira*, 19. — Corumbá: J. R. *da Costa*, 21. — Manaós: A. D. *de M. Areosa*, 16. — Porto Alegre: Seb. *Kraemer*, 21; VC.: M. *Silveira*. — Rio de Janeiro: Silv. *Mosqueira*, 15. — São Paulo: D. M. *de Abreu*, CG., 12. — VC. à Foz do Iguaçu (Ven. *Ros*), Nu Vera (A. *Cantaluppi*, 16) Porto Murtinho (R. M. *Heyn*, 21), Ponta Porá (J. *Thompson*, 12).
- *Pays-Bas. E. e. et M. pl. [49 Rua de Piedade]: Th. B. *Pleyte*, 18/VI. 22; Secr. de lég.: E. bar. *van Heerdt tot Eversberg*; Chanc.: P. J. *van der Grient*. — Consuls à Bahia: . . . ; VC.: J. F. *van der Poll*, 18. — Curityba: H. *Garber*. — Florianopolis: C. *Hoepcke jr.*, 99. — Maceió: R. W. *Browning Paterson*, 17. — Maranhão: F. C. *de Aguiar*, 19. — Natal: H. J. *Green*, gén. — Pará: F. *Berringer*, 11 (abs.). — Parahyba: W. *Kröncke*, 03. — Porto Alegre: E. *Petersen*, 05 (abs.); G. A. *Menaldo*, gén. — Rio de Janeiro: H. F. *Palm*, 20, CG.: VC.: W. H. T. *Theunisse*, 13. — Rio Grande do Sul: J. *de Boer*, 20. — Santos: G. H. *Honing*, 21. — São Paulo: F. M. *van Spengler*, 21. — Victoria: J. *Zinzen*, 94.
- Pérou. E. e. et M. pl. [112 Praia de Saudade]: E. *de Tezanos Pinto* (nommé); Ch. d'aff. et 1er secr.: E. *Bustamente*; 2e secr. de lég.: E. *Ayulo y Laos*; Att. milit.: J. C. *Gomez*, lt.-col.; Att. nav.: J. R. *Galvez*, capit. de frég.; Att.: Dr. J. *de Dios Luna Llerena*. — Consuls à Bahia: M. C. *Conde*, 21. — Ceará: M. *de Abreu*, 10. — Manaós: Guill. *Rosenthal*, CG., 19; VC.: C. R. *Pastor*. — Pará: M. *Soto*, 20. — Pernambuco: J. R. *da Costa Magalhaes*, 10. — Porto Velho: J. M. *Cácores*, 16. — Rio de Janeiro: O. *Leonardos jr.*, CG., 06. — Rio Grande do Sul: L. *Pinto Guimarães*, 02. — São Paulo: M. *Guastini*, 20. — Senna Madureira: F. *Hoyos*, 20. — Teffé: C. *Machado*, 12. — VC. à Benjamin Constant (Alf. *Alvin*, 17), Porto Alegre (L. P. *Guimarães*, 12), Santos (R. *de Molina Cintra*, gén., 22).
- *Pologne. E. e. et M. pl. [12 Rua Marquez de Olinda]: Cte C. *Pruszyński*, 18/V. 22; 1er secr.: Kas. *Reychmann*. — Consul à Curityba: Z. *Miszke*, 20.
- Portugal. Amb. [95 Rua Senador Octaviano]: Dr. *Duarte Leite Pereira da Silva*, 21/XII. 14; 1er secr.: Dr. J. *Pedroso*; 3es secretes: Dr. J. *Lebre Lima*, Dr. M. *de Anas d'Oliveira*. — Consuls à Bahia: G. M. *da Silva Figueiredo Mourão*. — Bello Horizonte: † A. J. *Rodrigues*, 14. — Ceará: C. A. *Alves Cotels*, 22. — Curityba: C. A. *Alves Cotello*. — Manaós: † J. A. *Borges dos Santos*; VC.: J. P. *Lobo*. — Maranhão: † F. *Pazeco*, 11; VC.: Fr. M. *de Freitas*. — Pará: † Julio A. *do Amaral*. — Pernambuco: † A. *Pedroso Rodrigues*, 16. — Porto Alegre: † J. M. *da Silva Bittencourt Ferreira*, 21; VC.: A. *da Fonseca*, 18. — Rio de Janeiro: † C. *de Almeida Afonseca Sampayo Ganido*, CG., . . . ; VC.: D. P. *Corréa*, 19. — Santos: † J. A. *Ribeiro de Mello*, 19; VC.: Th. *Ribeiro de Mello*. — São Paulo: † J. A. *de Magalhaes*, 22; VC.: O. *Vieira do Mello*, 14;

VC.: A. *Cabral*. — VC. à Amparo, Angra, Aracajú, Araráguara, Bagé, Bananal, Barbacena, Barra do Pirahy, Barretos, Baurú, Botucatu, Bragança, Cabo Frio, Campinas, Campos, Casa Branca, Caxias, Ceará, Corumbá, Cuyabá, Florianópolis, Franca, Goyaz, Granja, Iguapé, Itacatiara, Itapira, Jaboticabal, Jaguarão, Juiz de Fôra, Leopoldina, Macahe, Maceió, Natal, Nitheroy, Obidos, Ouro Preto, Parahyba do Norte, Parahyba do Sul, Paranaçu, Paranahyba, Pelotas, Petropolis, Piracicaba, Pirasununga, Porto Velho, Ribeirão Preto, Rio Grande do Sul, Santa Victoria de Palmar, São Fidelis, Santarem, São Carlos do Pinhal, São Paulo de Muriaho, Taubaté, Teffé, Teresina, Turiassú, Uberaba, Uruguayana, Varginha, Victoria. — Agts à Cururupú, Ourém, Santa Luzia de Carangola, Santa Rita do Paraiso, São João d'El Rey.

*Roumanie. Consul à Rio de Janeiro: A. *Wraubek*, 22.

Russie. E. e. et M. pl.: A. *Stcherbatskoi*, 26/VIII. 16 (abs.); Ch. d'aff. de la lég.: G. *Brandt*, CG.; Secr.: Ed. *Ploujanski*, f. f.

D *St-Siége. Nonce apostol. [340 Praia Botafogo]: *Beda*, card., 22; Auditeur: Mgr. Fil. *Cortesi*; Secr.: Mgr. C. *Serena*.

*Suède. E. e. et M. pl. [102 Rua Gen. Camera]: J. T. *Paues*, 16/XII. 21; Chanc.: J. W. *Johansson*, 18. — VC. à Bahia (J. D. *Brusell*, 08), Pará (. . . .), Porto Alegre (M. H. *Lauritzen*), Rio de Janeiro (A. *Holmberg*, 21), Rio Grande do Sul (C. *Wigg*, gér., 14), Santos (O. A. K. *Lundquist*, 20), São Paulo (G. F. *Stahl*, 20).

*Suisse. E. e. et M. pl. [74 Rua Theophilo Ottoni]: Alb. *Gertsch*, 25/XI. 20; Secr. de lég. et att. commerc.: C. *Redard*, 19. — Consuls à Bahia: E. *Wildberger*, 05. — Joinville: G. A. *Richlin*, 20. — Pará: A. *Suter*, 19. — Pernambouc: R. L. *Hausheer*, 11. — Porto Alegre: P. *Luchsinger*, 20; VC.: H. *Luchsinger*, 20. — Rio de Janeiro: la lég. — São Paulo: A. *Isella*, 08.

Tchécoslovaquie. E. e. et M. pl. [317 Ladeira dos Guararapes]: J. *Klecanda Havlasa*, 29/VI. 20 (abs.); Ch. d'aff. et secr. de lég.: M. J. *Schubert*.

*Turquie. Consuls à Rio de Janeiro: *Rizcalla Haddad Eff.*, 13.

*Uruguay. E. e. et M. pl. [30 Rua Carvalho Monteiro]: D. *Ramos Montero*, 9/XII. 20; Secr.: E. G. *Martínez*; 2e secr. de lég.: Dr. D. T. *Piñeyro Chain*; Att. milit.: H. A. *Martínez*, comm. — Consuls à Bagé: L. *Bergamini*, 21; VC.: A. *Fernandez*, 13. — Bahia: A. *Basáñez*, 19. — Corumbá: † J. M. *Vallejo*, 10. — Jaguarão: R. *Alvarez*, 04. — Manãos: J. J. *Rodríguez Martins*, 13. — Pará: C. B. *Noronha da Motta*, gér. — Paranaçu: † F. de *Pezanos*, 13. — Passo Fundo: M. *Rodríguez Sanz*, 18; VC.: L. C. *Alvariza*, 22. — Pelotas: A. *Roméro*, 22. — Pernambouc: † G. H. *Rodríguez Díez*, 21; VC.: C. *Moscarelli*, 19. — Porto Alegre: † J. J. *Bajac*, 19; VC.: A. *di Pasca*, 15. — Rio de Janeiro: † E. R. *Vieira*, 21. — Rio Grande do Sul: R. B. *Viera*, 14. — Santa Anna do Livramento: A. *Ayala*, 20. — Santa Victoria do Palmar: H. *Hernández Molmsten*, 21. — Santos: † F. J. *Castro*, 18. — VC. à Barra do Quarahy (J. D. *Ferreira*, 19), Barranco Branco (J. A. *Barrera*, 17), Florianópolis (O. *Rosas*, 19), Itajahy (M. *Könder*, 12), Itaquy (M. *Marengo*, 15), Natal (O. de *Amorim-García*, 22), Pelotas (R. *Valdez Garcia*, 21), Porto Murinho (S. *Piriz Ledesma*, 20), Quarahy (D. E. *Fabarez*, 21), São Francisco do Sul (J. F. *Costa*, 20), Santa Maria da Bocca do Monte (A. de *Lapuenta*, 19), São Paulo (C. G. *Milhas*, 22), Uruguayana (A. *Serrano*, fils, 16).

*Vénézuéla. E. e. et M. pl.: Dr. *Diego Carbonell*, 6/VI. 21 (abs.). — Consuls à Manãos: O. *Pardo*. — Rio de Janeiro: M. *Barcola Alonso*. — Santos: L. E. *Xavier*.

Notice statistique
Superficie¹⁾ et population (1er sept. 1920).

États.	Kilom. carrés.	Popu- lation.	Par kil. c.	Capitales.	Hablt.
District fédéral . . .	1117	1 157873	1037	Rio de Janeiro . . .	1 157873
Alagoas	55000	978748	17	Maceió	74166
Amazonas	1 900000	363166	0,2	Manáos	75704
Bahia	500000	3 334165	7	São Salvador	283422
Ceará	105000	1 319228	12	Fortaleza (Ceará) . . .	78536
Espirito Santo	45000	457328	10	Victoria	21866
Goyaz	750000	511919	0,7	Goyaz	21223
Maranhão	400000	874337	2,2	S. Luiz (Maranhão)	52929
Matto Grosso	1 400000	246612	0,2	Cuyabá	33678
Minas Geraes	575000	5 888174	10	Bello Horizonte	55563
Pará	1 150000	983507	0,9	Belém (Pará)	231402
Parahyba	75000	961106	13	Parahyba	52000
Paraná	240000	685711	2,8	Curityba	78986
Pernambouc	130000	2 154835	16	Recife (Pernambouc)	238843
Piauhv	250000	609003	2,2	Therezina	57500
Rio de Janeiro	70000	1 559371	21	Nictheroy	86238
Rio Grande do Norte . .	60000	537135	9	Natal	30696
Rio Grande do Sul . . .	240000	2 182713	9	Porto Alegre	179263
Santa Catharina	55000	668743	12	Florianopolis	41338
São Paulo	300000	4 592188	16	São Paulo	579033
Sergipe	40000	477064	13	Aracajú	37440
Territoire d'Acre	180000	92379	0,5	Rio Branco	?
Total	8 522 000	30 635 605	3,6		

On évalue le nombre des indiens sauvages à 500000.

Autres villes: Campos (R. J.) 175250, Theoph. Ottoni (M. G.) 163199, Caratinga (M. G.) 137017, Ribeirão Preto (S. P.) 126796, Juiz de Fóra (M. G.) 118466, Campinas (M. G.) 115602, Santos (S. P.) 102589, Sorocaba (S. P.) 25000, Jahu (S. P.) 25000, Piracicaba 20000 habitants.

Répartition de la population d'après les cultes 1890, v. année 1917.

Immigration en 1920: 22277 Portugais, 1852 Espagnols, 4607 Italiens, 3163 Turcs et Arabes, 2991 Allemands; total 40277. 1820—1920: 1 388 881 Italiens, 1 055 151 Portugais, 5 105 14 Espagnols, 133 144 Allemands, 105 470 Russes, 800 59 Autrichiens-Hongrois, 55 120 Turcs et Arabes, 29 665 Français, 18 798 Anglais, 18 630 Japonais, 11 376 Suisses; total 3 648 382.

Finances. (En milreia d'or = 3,15 francs; papier = 3,00 francs.)

Budget de 1920.

		R. c. e. t. t. e. s.			
	En or.	En papier.		En or.	En papier.
Douanes	93 579000	88 180000	Recettes extra-		
Accise	—	165 120000	ordinaires	8 748000	39 021000
Taxes sur les			Loteries	—	1 100000
communications	35000	54 000000	Applications		
Impôts sur les			spéciales	14 791000	25 842200
revenus	—	14 870000	Divers	100000	5 592000
Recettes in-					
dustrielles	2 200000	120 533000			
				1921: 119 453000	514 258200

¹⁾ D'après un calcul planimétrique récent du ministère de l'agriculture.

Dépenses

	En or.	En papier.		En or.	En papier.
Intérieur et justice	23789	59 712452	Finances	48 718031	136 576449
Affaires étrang.	2 301320	3 944857	Agriculture	1 062680	31 667250
Marine	200000	50 945895		72 372326	599 578563
Guerre	1 600000	108 140593	1921:	106 039500	551 184000
Communications et travaux publ.	18 466506	208 591058			

Dette publique (31 déc. 1919).

Dette extérieure consolidée	116 282034	livres sterling.
Dette intérieure consolidée	1042 350000	milrès d'or.
Papier-monnaie (= 1,59 francs)	1720 083318	" "
Dette flottante	32 224900	" "
Dettes des États	1315 241000	" papier.

Commerce 1921. (En milliers de milrès en papier.)

	Import.	Export.		Import.	Export.
États-Unis	527 090	627 914	Portugal	31 092	36 650
Argentine	199 557	112 900	Italie	48 525	110 204
Uruguay	23 605	95 996	Belgique	69 200	43 083
Terre Neuve	16 870	—	Suède	9 003	28 401
Canada	16 222	2 011	Norvège	12 912	4 155
Mexique	47 982	—	Danemark	4 029	13 299
Amérique	833 008	845 259	Suisse	10 212	9 082
Grande-Bretagne	344 656	117 916	Europe	821 780	830 400
France	104 506	170 812	Indes brit.	23 765	—
Pays-Bas	14 769	118 800	Japon	5 562	316
Allemagne	137 054	165 040	Afrique	1 114	33 557
Autriche	1 468	429	Marchandises	1689 839	1709 722
Espagne	14 701	7 407			

Principaux articles d'exportation 1921. (En milliers de milrès en papier.)

Importation.	Porcelaine, verre	23 620	Cacao	47 549
Farine	Lainages	23 185	Coton	45 944
Vivres	Jute	22 310	Maté	43 437
Machines	Peaux	18 627	Caoutchouc	34 819
Fer et acier	Laine	13 700	Riz	32 617
Froment	Automobiles	13 298	Noix	25 890
Huile minérale	Soie	11 517	Manganèse	23 917
Houille	Caoutchouc	7 309	Waggon	19 860
Cotonneries			Bois	17 977
Articles chimiques	Exportation.		Laine en brut	13 164
Papier	Café	1019 065	Cire	10 395
Poissons	Sucre	94 169	Graisse	9 731
Vins	Peaux	74 051	Semences	7 808
Fils de coton	Viande	67 659	Mandioc	5 046
Cément	Tabac	52 925	Huile	1 381

Mouvement des ports en 1921. Entrés 22728 navires jaug. 23 113156 tonneaux, dont 17423 vapeurs avec 22 857131 tonneaux.

Marine marchande en 1919. 588 vapeurs jaugeant 433000 tonn. (nets) et 55 navires à voiles jaugeant 17920 tonn.

Chemins de fer en 1922. 28819 kil., dont 18948 kil. chemins de fer de l'État.

Postes en 1920. Nombre des bureaux 4200. Objets de correspondance reçus 222 946066, expédiés 189 770793. Mandats de poste nationaux 531489 au valeur de 72 927446 milreïs; internationaux 6402 au valeur de 2 756822 francs. — Recettes 12 800000, dépenses 21 131983 milreïs.

Télégraphie de l'État en 1919. 916 bureaux. Longueur des lignes 42547 kil., des fils 77080 kil. Nombre des dépêches 5 571043. Recettes 19 343840, dépenses 21 300000 milreïs.

Radiotélégraphie 1919. 16 stations côtières, 149 de bord, 46912 radiotélégrammes. Recettes 90956 francs.

Téléphones 1917. Nombre des postes 56760, longueur des fils (1918) 403900 kil.

Armée.

En vertu de la loi militaire du mois de janv. 1908 modifiée en janv. 1918, le service militaire est obligatoire de 21 à 44 ans et tout Brésilien peut être appelé au service actif pendant 2 ans. L'armée se compose de l'armée de 1re ligne (active et ses réserves) et de l'armée de 2e ligne. Le service dans l'armée de 1re ligne est de 9 ans, dont 1 à 2 sous les drapeaux et le reste dans la réserve (deux périodes d'exercices de 4 semaines chacune et un exercice de tir chaque mois). La durée du service dans l'armée de 2e ligne est de 14 ans (dont 7 dans la réserve). Le recrutement se fait par le tirage au sort et l'engagement volontaire; un certain nombre de conscrits fait le service de 4 mois.

Le pays est divisé en 7 régions milit. et 2 circonscriptions milit. (v. les notices personnelles).

Armée active. Infanterie: 12 rég. (à 3 bat.) d'inf. de ligne; 12 bat. de chass.; 22 comp. à 4 sect. de mitraille., 2 comp. de gardes d'établissements milit. — Cavalerie: 16 rég. (dont 5 divisionnaires) à 4 esc. — Artillerie: 11 rég. à 2 groupes à 3 batt. à 4 pièces de campagne; 5 groupes d'obusiers légers de camp. à 2 batt. à 4 pièces; 5 groupes à 2 batt. de 4 pièces de mont.; 3 groupes à 3 batt. de 4 pièces d'art. à cheval; 5 groupes d'art. de côte; 12 batt. de côte. — Génie: 5 bat. à 4 comp.; 1 bat. et 1 comp. de chemins de fer; 1 comp. d'aviation. — Train des équipages: 5 corps à 2 escadrons. — 5 dépôts de remonte. — Armement: Fusil Mauser de 7 mm; pistolet Parabellum; canon Krupp de 75 mm à recul sur l'affût; obusier Krupp de 105 mm à recul sur l'affût.

Effectif de paix en 1920: 3627 officiers, 42808 sous-off. et hommes.

Gendarmerie: env. 20000 h., dont 4000 h. à Rio de Janeiro.

Flotte 1920.

Bâtiments.	Ton- neaux.	Chevaux ind.	Canons.	Tubes l.-torp.	Équ- pages.
2 cuirassés d'escadre ¹⁾	38500	47000	68	—	2400
2 cuirassés gardes-côtes ²⁾	6320	6800	12	—	600
1 monitor (Pernambuco) 1905	470	700	2	—	80
2 croiseurs éclaireurs ³⁾	6200	32000	20	4	800
1 croiseur prot. (Barroso 1898)	3450	7500	10	—	390
1 crois. prot. (République 92)	1200	3200	6	—	200
10 contre-torpilleurs ⁴⁾	6500	80000	60	20	1140
19 bâtiments	62640	177200	178	24	5610

En outre 1 navire-école Benjamin Constant 92 (2800 t.), 1 mouilleur de mines Carlos Gomez 92, 1 tender (pour les sousmarins) Ceará 15 (3800 t.),

¹⁾ Minas Geraes 08, São Paulo 09. — ²⁾ Deodoro 98, Floriano 99. — ³⁾ Rio Grande do Sul, Bahia 09. — ⁴⁾ Pará, Piauhy, Amazonas, Matto Grosso, Rio Grande do Norte, Alagôas, Parahyba, S. Catharina, Paraná, Sergipe 08—10.

3 sous-marins, 1 torpilleur, 1 croiseur auxil., 4 canonnières de fleuve (05-09), 1 transport et 7 avisos.

Personnel de la marine. D'après le décret du 8 août 1908 l'effectif se composait des officiers des cadres de la marine et des classes y annexées, d'un maximum de 40 aspirants; de 5000 h. du corps des matelots, de 2400 chauffeurs, 1200 apprentis-matelots et 800 h. du corps d'inf. de marine. Les matelots sortant des écoles font 15 ans de service actif, les volontaires 10 ans. — L'effectif des off. (combatt.) a été fixé à: 4 v.-am., 8 c.-am., 20 capits de vaiss., 40 capits de frég., 80 capits de corv., 200 lts-capits, 200 lers-lts et 150 lts en 2d.

Font partie du Brésil les îles atlantiques

1. *Fernando Noronha (Fernão de Noronha)*.

25 îles et écueils, appartenant à l'État de Pernambouc (autrefois possession portugaise, en 1737 française et 1741 de nouveau portugaise), maison de correction de l'armée brésilienne.

Gouv., comm. en chef et juge: . . .

Notice statistique.

Superficie. 15 kil. c., 2100 hab. (dont 160 soldats, 1400 forçats).

Chef-lieu: Santa Anna dos Remedios sur l'île F. N., 2000 hab.

Station du câble transatlantique. Phare et dépôts de phosphate sur l'île des rats.

150 k. à l'ouest: Écueil *Rocas* (2 îles) avec fanal.

2. *l'île Trinité (Trinidad)*.

Appartenant à l'État Espirito Santo. En 1895 transitoirement occupée par la Grande-Bretagne. Superficie 9 k. c. Inhabitée après plusieurs tentatives de colonisation échouées.

48 km vers l'est: les *Îles Martin Vaz* (trois), inhabitées.

3. *Les îles de St.-Paul et St.-Pierre (Penedos São Paulo e São Pedro)*.

20 petites îles, inhabitées. La version que ces îlots auraient été cédés au Portugal en été 1922 n'est pas confirmée officiellement.

B u l g a r i e (Zarstwo Blgarska).

Royaume. — Monarchie constitutionnelle et héréditaire dans la maison du Prince élu par l'Assemblée nationale bulgare. — Constitution du 17/29 avril 1879, révisée 15/27 mai 1893 et 8/21 juill. 1911. L'Assemblée nationale (*Sobranie*) se compose de 229 représentants du peuple, 1 par 20000 hab., élus par voie de suffrage direct et général pour 4 ans. La Grande Assemblée Nationale se compose de 458 députés. Les ministres sont responsables envers le Roi et envers l'Assemblée nationale. La religion de l'État: orthodoxe. — Le prince Ferdinand de Saxe-Cobourg-et-Gotha, duc de Saxe, fut élu à l'unanimité Prince de Bulgarie par la Grande Assemblée Nationale de Tyrnova, le 25 juin / 7 juill. 1887; quoique cette élection ne fût pas encore confirmée par la Sublime-Porte, suzeraine de la principauté par le traité de Berlin de 1878, le Prince prêta serment à la constitution et prit les rênes du gouvernement sous le nom de Ferdinand Ier, le 2/14 août 1887. Le firman du 2/14 mars 1896, remis

3/15 mars, confirme le Prince Ferdinand comme Prince de Bulgarie et lui transfère le gouvernement de Roumèlle-Orientale en qualité de Gouverneur-Général. Cette confirmation fut suivie de la reconnaissance de la part des puissances contractantes du traité de Berlin. Le 22 sept. /5 oct. 1908, à Tyrnova, le Prince Ferdinand déclare la principauté de Bulgarie et la Roumèlle orientale indépendantes, proclame leur érection en royaume (tsarstvo) et prend le titre de Roi (Tsar) des Bulgares. Reconnaissance de l'indépendance par les puissances savoir la Turquie 20 avril 1909, la Russie, la France, la Grande Bretagne 23 avril, l'Empire Allemand, l'Autriche-Hongrie et l'Italie 27 avril 1909. Le 3 oct. 1918 le roi Ferdinand abdiqua en faveur de son fils aîné qui monta sur le trône sous le nom de Boris III. — Pavillon de guerre et de commerce: Trois bandes horizontales: Blanc, Vert et Rouge. — Armes de l'État: De gueules au lion d'or.

Maison du Roi, v. Généalogie, 1^{re} partie.

Cour royale.

Maréchal de la cour: N. *Courtouloff*, col. de rés. — Aide de camp gén.: . . . — Officiers d'ordonn.: C. *Skoutounoff*, capit. de corv.; S. *Stancioff*, capit. — Écuyer de la cour: . . . — Commandant du Palais: P. *Draganoff*, comm. — Chef du cabinet et chanc. des Ordres bulgares: S. *Dobrovitch*. — Secres de cabinet: W. *Drandar*, cons. aul., P. *Groueff*, D. *Michoff*, D. *Naoumoff*. — Dir. des institutions et bibliothèque scient.: Dr. I. *Bourech*. — Intendant de la liste civile: *Vateff*.

Maison du roi Ferdinand [Cobourg]. Maréchal de la cour: A. *Stoyanoff*, gén. en retr. — Cabinet: P. chev. de *Fleischmann*, cons. int. act.; Secres: J. *Csipka*, F. *Paule*, W. *Paule*. — Maréchal de la maison: E. *Weich*. — Aumônier de la cour: Ivan *Romanoff*.

Maison du prince Cyrille: . . . — Maison des Princesses. Dame du Palais: Mme *Petroff-Tchomacoff*; Demoiselle d'honn.: Mlle H. *Petroff*.

Chambre des députés.

(Élus en avril 1920; 110 agrariens, 42 communistes, 21 démocrates, 21 unifiés (nationalistes et progressistes), 8 démocrates radicaux, 8 socialdémocrates, 6 national-libéraux.)

Cette Chambre fut dissoute le 11 mars 1923. De nouvelles élections eurent lieu le 15 avr 1923.

Prés.: N. *Athanassoff*. — VPrésidents: G. *Markoff*, K. *Maleff*.

Autorités.

Ministère (du mars 1923).

Prés. du Conseil et min. des affaires étrang.: Al. *Stambolijsky*. — Guerre: K. *Morawieff*. — Intérieur: *Chyanoff*. — Finances: *Janeff*. — Instruction publ.: S. *Omarchevsky*. — Justice: *Douparinoff*. — Commerce, industrie et travail: le Prés., a. i. — Agriculture et domaines de l'État: Al. *Obhoff*. — Travaux publics: Ts. *Bakaloff*. — Chemins de fer, postes et télégraphes: *Athanassoff*.

Secr. du Conseil des ministres: J. *Abadjieff*.

Départements ministériels et autres autorités centrales.

Affaires étrangères et cultes. Secr. gén.: J. *Dobreff*, M. pl. — Section du protocole: Dr. K. *Sarajoff*; Section politique: P. *Pelkoff*; Section consulaire: Iv. *Ikonomoff*; Section pour l'exécution des traités: C. *Mincoff*; Section des cultes: G. *Tsvetinoff*; Direction de la presse: Iv. *Radoslavoff*.

Intérieur et santé publique. Secr. gén.: *Wischegradski*. — Dir. de la santé publ.: Dr. V. *Géorgieff*.

Instruction publique. Secr. gén.: F. *Manoloff*. — Recteur de l'université: Prof. *Karaoglanoff*.

- Finances.* Secr. gén.: G. *Gatcheff*, f.f. — Banque nationale. Gouv.: . . . — Cour des comptes. Prés.: I. *Titoroff*.
- Justice.* Insp. gén.: Iv. *Fikoff*. — Cour de cassation. 1er prés.: V. *Marinoff*; Présidents: Iv. *Ivanoff*, F. *Popoff*, A. *Karaghiosoff*.
- Guerre.* Chef de l'état-major-gén.: N. *Topaldjickoff*, col. — Chef de la gendarmerie: *Popivanoff*, col. — Chef du départ. judic. et proc. gén. de l'armée: . . . — Chef du service de l'intendance: *Kratouncoff*, col. — Chef du service de santé milit.: Dr. *Koucheff*, col. sanit. — Chef de la chancellerie du min.: *Dimitroff*, col.
- Commerce, industrie et travail.* Secr. gén.: *Christoff*. — Dir. gén. de la statistique: C. *Popoff*.
- Agriculture et domaines de l'état.* Secr. gén.: C. *Hitéloff*. — Banque agricole. Gouv.: A. *Gétcheff*.
- Travaux publics.* Secr. gén.: G. *Tchavoff*.
- Chemins de fer, postes et télégraphes.* Dir. gén. des chemins de fer: W. *Karakascheff*. — Dir. gén. des postes et télégraphes: . . .

Autorités provinciales.

- Exarque des Bulgares orthodoxes* [Sophia]: . . . , Béatitude.
- Métropolitans orthodoxes-bulgares.* Roustchouk: *Vassili*. — Philippopoli: *Maxime*. — Sophia: *Stéphane*. — Tyrnovo: *Philippe*. — Varna: *Siméon*. — Vratsa: *Clément*. — Viddin: *Néophite*. — Sliven: *Illariou* — Stara-Zagora: . . . — Lovetch: l'archev. de Vratsa, gén. — Nevrokop: *Makaryi*.
- Église catholique romaine.* Délégué apostol. à Sophia et Philippopoli [Philippopoli]: Mgr. C. V. *Péeff*, évêque tit. de Lyrba. Évêque de Nicopoli [Roustchouk]: Mgr. Damien J. *Theelen*.
- Église protestante.* Sophia: *Fournadjieff*.
- Grand-rabbin* : . . .
- Mufti en chef.* Sophia: *Suleiman Feick*.
- Préfets des départements.* Sophia: D. *Iwanoff*. — Philippopoli: D. *Gítcheff*. — Roustchouk: N. *Vatchkoff*. — Varna: A. *Daskaloff* — Tyrnovo: N. *Rutcheff*. — Bourgas: A. *Mladenoff*. — Choumen: Gr. *Todoroff*. — Viddin: P. *Koujoundjieff*. — Kustendil: *Kossowski* — Stara-Zagora: A. *Kostakieff*. — Pléven: . . . — Vratsa: P. *Décoff*. — Mastanli: G. *Haraktchiyski*. — Pakhmakli: J. *Kostoff*. — Petritch: P. *Petroff*.
- Maire de la ville de Sophia*: . . .
- Présidents des Cours d'appel.* Sophia: *Stoinoff*, — Philippopoli: A. *Manouiloff*. — Roustchouk: S. *Sokeroff*.

Corps diplomatique à Sophia et consulats.

- *Allemagne. E. e. et M. pl.: Dr. *Rümelin*, . /XII. 22; Cons. de lég.: de *Kardorff*; Secr. de lég.: Dr. W. *Stephany*; Chanc.: A. *Walter*.
- *Amérique, É.-U. E. e. et M. pl.: Charles S. *Wilson*. 5/XII. 21; Secr.: H. V. *Johnson*; Att. milit.: W. E. *Castle*, lt.-col.; Att. milit. adj.: C. B. *Wilson*, capit. — Consul à Sophia: ♂ *Graham H. Kemper*; VC.: ♂ *E. A. Plitt*; ♂ *H. S. Bursley*.
- Arménie. CG. à Sophia: Agop M. *Mavian*. 21.
- *Autriche. E. e. et M. pl.: Auguste *Kral*. 30/XII. 21; Att.: M. *Falser*.
- *Belgique. E. e. et M. pl.: Ch. *Maskens*, 11/IV. 22. — Consuls à Bourgas: G. *Kanasirsky*. — Philippopoli: H. *Bathus*, 05. — Roustchouk: E. *Le-grain*, 11. — Varna: E. *Tedeschi*.
- *Brésl. Consul à Sophia: B. *Ignace*, 21.
- Danemark et Islande. CG. à Sophia: A. *Gorgas*, 10.

- D***Espagne. E. e. et M. pl.: J. de Romero Dusmet, 25/II. 20; Secr.: J. de Castellanos y Mendeville. — Consul à Sophia: †G. Martínez de Espinoza, 20; VC.: I. Mayer, 17. — VC. à Philippopoli (A. Ghumishgherdan, 02), Roustchouk (A. Aftalion), Varna (J. Duroni).
- Finlande.** E. e. et M. pl.: v. Roumanie, corps. dipl.
- *France. E. e. et M. pl.: F. Georges-Picot, 9/IX. 20; Secr. de lég.: . . . ; Att. nav.: *Le Camus*; Att. commerc.: H. Bouchet; VC.: Fr. Richard. — Consul à Varna: d'Hennezel. — VC. à Roustchouk (†Henriot, 22); Ags à Bourgas, Philippopoli.
- *Grande-Bretagne. E. e. et M. pl. et CG.: Hon. E. W. F. Erskine, 12/X. 21; Secres de lég.: D. Mackillop, C. B. P. Peake; Att. pour les passeports: A. A. Elder; Att. nav.: R. F. Down, comm.; Att. milit.: A. W. F. Baird, col. — VC. à Bourgas (A. C. Kendall, 20), Philippopoli (H. Clarke, 21), Roustchouk (E. C. H. Wincer, 20), Sophia (†L. H. Hurst), Varna (†B. G. Smith.)
- *Grèce. Ch. d'aff.: J. Panourias; 1er secr.: R. Raphael; Secr.: I. Lazarou; Att.: F. Koskinas; Att. milit.: D. Vaféas, comm d'art.; Chapelain: Rév. archimandrite Th. Sfinas. — Consuls à Philippopoli: M. Sakelliaridis. — Varna: P. Adamidès. — VC. à Bourgas (J. Kolovos.).
- *Hongrie. E. e. et M. pl. . . . ; Ch. d'aff.: Kiss de Nemeskér, cons. dé leg.; 1er secr.: A. de Wodianer, 2er secr.: Marguerite de Réz. — Consul à Philippopoli et Stara-Zagora: J. Stevens, 22.
- Italie.** E. e. et M. pl.: Cte L. Aldrovandi-Marescotti di Viano, 3./X. 20; Cons. de lég.: Bar. M. de Riseis; Secr.: O. A. Koch; Att.: Cte V. E. Bonarelli; Att. commerc.: Dr. A. Focarile; Chanc.: A. De Paoli. — Consuls à Philippopoli: E. Vaccoro, gér., 21. — Varna: †E. Bombieri, gér., 21. — Ags à Bourgas, Roustchouk.
- Luxembourg, v. Pays-Bas** (conv. 6/7 janv. 1880).
- *Norvège. Consuls à Sophia: E. Panitza, CG. — Varna: F. Zwicky, 07. — VC. à Bourgas (J. Apostoloff, 22).
- *Pays-Bas. E. e. et M. pl.: F. J. Domela Nieuwenhuis, 7/VI. 20; Chanc.: C. L. Drossaers. — Consuls à Philippopoli: S. H. Calichoff, 16. — Sophia: le Min., CG. — VC. à Bourgas (N. Alexandroff, 11), Roustchouk (H. A. Aftalion), Varna (H. Pajcurier, 22).
- *Perse. Ch. d'aff. et CG.: Cte A. de Monteforte, Montazem-ol-Molk. — Ags à Philippopoli (†St. Davidlan), Roustchouk (†Sch. A. Schoeff).
- *Pologne. Ch. d'aff.: Dr. T. Grabovski, cons. de lég., 2/II. 19; 1er secr.: Dr. J. Grzymala-Grabowicki; Secr. cons: G. Statkowski. — VC. à Varna (M. Rogalski).
- *Roumanie. E. e. et M. pl.: C. Langa-Rascano, 17/XII. 20; Att.: N. Fotino; Att. milit.: F. Pastia, lt.-col. — Consuls à Roustchouk: E. Sp. Pitesteano, CG. — Sophia: V. Mihaesco, 20. — Varna: C. D. Metta.
- *Russie. Représ. dipl.: Koreschko.
- *Serbes, Croates et Slovènes, Roy. des —. Ch. d'aff.: M. Rakitch, M. pl., 25/II. 22; Cons. de lég.: R. M. Loukovitch; Secres: M. Y. Prodanovitch, M. A. Miltchitch, K. Meneghello-Dintchitch; Att.: I. Milikitch; Att. milit.: Lj. Kostitch, lt.-col.
- Suède.** E. e. et M. pl.: G. O. Wallenberg, 16/XII. 21; Secr.: E. S. Wiesen; Att.: Dr. J. A. Kolmodin, 20. — Consuls à Bourgas: B. Gantcheff, 22. — Sophia: Dr. N. Boyadgie, CG., gér., 20.
- *Suisse. Consul à Sophia: E. Schneeberger, 22.

*Tchécoslovaquie. E. e. et M. pl.: Bohdan Pavlu, 29/VII. 22; Secr. de lég.: V. Krupka; Att.: Dr. J. Charons; Att. à la lég.: J. Staf, VC. — Consul à Varna: J. Kadlec, 21.

Notice statistique.

Superficie et population (recensement au 31 déc. 1920).

Départements.	Kil. c.	Popu- lation.	Par k. c.	Départements.	Kil. c.	Popu- lation.	Par k. c.
Bourgas . . .	11856	429856	36	Tyrnovo . . .	7745	471334	60
Choumen . . .	5999	323011	54	Varna	9031	203572	22
Kustendil . . .	4728	229930	82	Vidin	4405	248658	56
Petritch	7661	155508	52	Vratza	6916	346675	50
Pléven		396767		Total	96345	4 861439	50
Plovdiv (Philip- popoli)	10125	489063	48	dont masculins	—	2 434940	—
Pakhmakli . . .		64372		féminins	—	2 426499	—
Roussé (Rous- tchouk)	7591	304654	40	Pertes¹⁾ en 1919:			
Sophia	9675	533290	55	à la Serbie . .	2390	112500	45
Stara-Zagora . .	10613	550668	63	à la Grèce . .	6450	320000	50
Mastanly		113991		Total	8840	432500	48

Répartition de la population par nationalité, v. année 1919, p. 609.

Cultes, v. année 1917, p. 697.

Profession en 1905, v. année 1911, p. 733.

Répartition de la population d'après le pays natal, 1910, v. année 1914, p. 731.

Répartition de la population d'après la sujétion 1910, v. année 1914, p. 731.

Mouvement de la population 1914—16.

Année.	Mariages.	Naissances		mort-nés.	Excédant de naissances.
		sans	mort-nés		
1914	52610	192567	87980	1180	104607
1915	27920	174232	86259	1251	87973
1916	8704	89741	87546	562	2195

Principales villes en 1920.

Sophia (capitale)	154431	Yamboli	19921	Doubnitsa	13735
Plovdiv	63418	Pazardjik	19752	Lom	13067
Varna	50819	Haskovo	19458	Tyrnovo	12579
Roustchouk . . .	41574	Vidin	17722	Svichtov	11915
Sliven	28695	Dobritch	17146	Tchirpan	11866
Pléven	27779	Vratza	16014	Kazanlik	10568
Stara-Zagora . . .	25791	Kustendil	15086	Eski-Dchumaya .	10523
Choumen	23975	Rasgrad	14676	Samokov	10284
Bourgas	22277	Stanimaka	14057		

¹⁾ D'après les stipulations du traité de Neuilly-s.-S. en 1919 la Bulgarie a dû céder à la Serbie les districts de Timok, Tsaribrod, Bossilegrad et Stroumidza, à la Grèce les districts de Gumurdjine et Xanthi.

Finances. (En lev = 1 franc.)

Compte de l'exercice 1921—22.

Recettes.

Impôts directs	364 038386	Revenus des domaines	346 364283
Impôts indirects	1070 666230	Communications	486 235537
Privilèges de l'État	265 869749	Allocations des communes pour les écoles	50 892465
Amendes	25 618538	Recettes accidentelles	56 637012
Taxes	162 887551		
		Total	2829 209751

Dépenses.

Pouvoir suprême	18 258278	Commerce et industrie	133 183056
Dette publique	526 180176	Travaux publics	45 335636
Cour des comptes	4 373353	Agriculture et domaines de l'État	45 664025
Finances	70 090185	Chemins de fer et ports	149 778636
Intérieur et santé publique	39 254735	Poste et télégraphie	46 191954
Aff. étrangères et cultes	85 452063	Prestation du travail	69 257750
Instruction publique	102 887478	Dépenses extraord.	555 645577
Justice	44 248569	Crédits supplémentaires	29 371720
Guerre	276 959166		
		Total	2307 540751

Dette publique le 31 mars 1922.

		Au débit.	Reste.
Emprunt hypothécaire 6 %, 1892		124 962500	30 863500
Emprunt " 5 %, 1902		106 000000	90 750000
Emprunt " 5 %, 1904		99 980000	88 362500
Emprunt " 4½ %, 1907		145 000000	135 220000
Emprunt " 4¾ %, 1909		82 000000	79 805255
Emprunt " 4¾ %, 1909		100 000000	91 450000
Dette intérieure 6 % 1914		83 911000	83 911200
Dette antérieure de la Roumélie orientale (10 618250 roubles)		28 669276	15 844276
	Dette amortissable	770 522976	616 206731
	Dette flottante	—	2470 996713
	Passifs	—	3087 203444

Commerce 1920. (En milliers de lev.)

Pays.	Import.	Export.	Pays.	Import.	Export.
Autriche	65 851	149 475	Pologne	—	66 941
Belgique	33 924	136 276	Roumanie	39 992	30 618
Tchécoslov.	6 283	203 124	Russie	22 938	—
France	20 729	100 092	Suède	8 016	8 175
Allemagne	125 943	171 277	Suisse	26 879	22 319
Grèce	3 075	6 687	Thrace	—	9 995
Italie	624 697	283 923	Turquie	408 467	78 915
Yougoslavie	33 135	6 709	Gde-Bretagne	311 208	52 624
Pays-Bas	21 426	169 095	États-Unis	13 028	142 217
Norvège	525	—			
			Total	2213 831	1642 999

Articles d'exportation 1920.

Tabac brut 801039, maïze 336036, peaux 119837, froment 99037, huile rosat 61549, orge 42708, articles de tabac 34126, cocons 25446, farine 21175.

Communications.

Chemins de fer 1916. 2703 kil. chemins d'État et 241 kil. de compagnies. En construction 84 kil.

Poste 1920. 2555 bureaux. Recettes 21 010238, dépenses 46 873819 frcs.

	Lettres	Cartes postales	Imprimés et échantillons	Mandats de poste nombre	Mandats de poste valeur en milliers de francs.
	en milliers.	en milliers.	en milliers.	en milliers.	de francs.
Service intérieur. . .	33 257	22 847	2 191	594	225 661
Service extérieur. . .	4 936	2 186	622	59	262

Télégraphie et téléphonie en 1914, v. année 1920, p. 684.

Forces armées.

En conformité de l'article 65 du traité de Neuilly le recrutement de troupes de toutes les armes de Bulgarie par le système de conscription est aboli. Dorénavant le recrutement des forces armées se fera par le système de volontariat. D'après l'article 72 du même traité le terme du service des volontaires doit être pour les soldats et les rengagés de 12 ans et pour les officiers (art. 71) de 20 ans. Tout sujet bulgare, pas plus jeune de 18 ans et pas plus âgé de 30 ans peut s'engager comme volontaire. D'après l'art. 66 et l'art. 69 du même traité les forces armées bulgares se composent: Armée 20000 hommes, y inclus les officiers et les sous-officiers. Gendarmerie 10000 hommes, y inclus les officiers et les sous-officiers. Garde-frontière 3000 hommes, les officiers et les sous-officiers inclus. Le nombre des officiers ne peut pas excéder $\frac{1}{20}$ des effectifs totaux prévus par le traité et le nombre des sous-officiers $\frac{1}{15}$.

Organisation des forces armées.

I. Armée: 1. Infanterie: 8 rég. d'inf. (nos 1—8), chaque rég. composé de 3 bat. et d'un dépôt. Le bat. est composé de 3 compagnies d'inf. et d'une comp. de mitrailleuses. Les régiments forment corps et ne sont pas groupés en unités supérieures. — 2. Artillerie: a) 5 groupes d'art. (nos 1—5), chaque groupe à 3 batteries, chaque batterie à 4 pièces. b) L'artillerie de forteresse est organisée en 5 places fortes: Sophia, Vidin, Varna, Bourgas et Choumen. c) Un arsenal d'art. pour la réparation et la fabrication de matériaux militaires. — 3. Cavalerie: 3 régiments de cav., dont 1 de garde, chaque rég. composé de 4 escadrons. — 4. Unités du génie: a) 3 bataillons du génie; b) 2 bataillons de cyclistes. — 5. École militaire et 6. 1 compagnie disciplinaire.

II. Gendarmerie. Elle se compose de gendarmerie à pied et à cheval. a) Gendarmerie à pied se compose de 16 bataillons de gendarmes, chaque bat. de 2 à 3 comp. b) Gendarmerie à cheval: 8 groupes de gendarmes à cheval, chacun de 4 escadrons. La gendarmerie à pied et à cheval est distribuée en groupes et pelotons dans toutes les localités plus importantes.

III. Garde-frontière. La garde-frontière monte la garde à la frontière moyennant des postes (de 4 à 6 hommes), étant espacés de 4 à 10 km l'un de l'autre. Elle est divisée en 8 secteurs de frontière, dont chacun comprend et garde la portion correspondante de la frontière.

IV. Armement. Les unités d'inf. sont armées de fusils, système Manlicher, modèle 1895, calibre 8 mm; la cav.: carabines du même système. L'art.: de canons de campagne de 75, modèle Schneider; canons de montagne de 75, même modèle et aussi de Skoda; des abusiers de 10,5 cm, modèle Krupp, et de 12 cm, modèle Schneider.

Effectif de l'armée, la gendarmerie et la garde-frontière vers le 1er août 1921 d'après le budget de l'année 1921—22.

Unités.	Officiers.	Sous-off.	Soldats.	Chevaux.
I. Armée.				
Suite de S. M. le Roi	4	—	—	12
Ministère de la guerre	68	8	69	42
École militaire	36	28	241	78
8 régiments d'infanterie	518	655	12173	946
3 régiments de cavalerie	58	63	1222	1088
8 groupes d'artillerie, 5 places fortes et l'arsenal	187	143	2716	1265
3 bataillons du génie et 2 bataillons de cyclistes	75	103	1584	155
Total	946	1000	18005	3586
II. Gendarmerie.				
16 bataillons de gendarmes	338	429	4712	260
8 groupes de gendarmes à cheval	143	218	2450	2763
Total	481	647	7162	3023
III. Gardes-frontière.				
8 secteurs de frontière	144	169	2726	967

Chammar (Djebel-).

Cheikhat de l'Arabie intérieure. — Indépendance depuis la moitié du 19^e siècle sous la dynastie des Rachids. La prépondérance dans l'Arabie intérieure disputée sans cesse au cheikhat par les Wahabites du Nedjed.

Souverain.

Émir *Abdoullah ibn Mitah*, né 1907, succ. en mai 1920 à son père (assassiné) Soud ibn Rachid.

La superficie de l'État, dont les frontières aboutissent au désert, est incertaine. — Population environ 200000, la plupart des Bédouines. — Capitale: Haïl 20000 habitants.

L'État n'a pas de recettes précises. Les recettes principales sont les tributs de protection, les pèlerins perses pour la Mecque ayant à payer pour leur sauf-conduit.

Il n'y a pas de commerce régulier. Introduction de marchandises pour l'entretien des pèlerins perses.

Chili (Républica de Chile).

République de 23 provinces et 1 territoire national, indépendante (de l'Espagne) depuis le 18 sept. 1810 (5 avril 1818). — Constitution du 25 mai 1833. La Chambre des Députés se compose de 118 membres (1 par 30000 habitants et fraction descendant jusqu'à 15000 de chaque département) élus pour 3 ans par vote direct de la nation, le Sénat de 36 membres (1 par 3 députés) élus pour 6 ans par provinces, également par vote direct, et renouvelables par moitié tous les 3 ans. Pour le droit électoral il faut avoir l'âge de 21 ans; pour l'éligibilité (cens), il faut être âgé, comme sénateur, de 36 ans, comme député, de 21 ans. Le Président de la République est élu pour 5 ans par vote indirect de la nation. — Couleurs nationales: Blanc, Bleu, Rouge. Pavillon de guerre et de commerce: Deux bandes horizontales; en haut, près de la hampe un carré bleu, chargé d'une étoile blanche à 5 rais, puis Blanc flottant; la bande d'en bas: Rouge. — V. l'édition de 1890, p. 634.

Congrès national.

Sénat. Prés.: L. *Claro Solar*; VPrés.: P. *Letelier*; Secr.: Enr. *Zañartu E.*
Chambre des députés. Prés.: P. *Rivas Vicuña*; 1^{er} VPrés.: A. *Gutiérrez*;
2^e VPrés.: F. *Vidal*; Secr.: A. *Errazuriz M.*

Présidence.

Prés. (juin 1920—25): Arturo *Alessandri*; Rempl.: le min. de l'intérieur
ou le v.-prés. du Conseil d'État.
Secr. de la présidence: Alfonso *Olavarria*.

*Autorités [Santiago].**Ministère (déc. 1922).*

Premier min. et min. de l'intérieur: M. *Rivas Vicuña*. — Affaires étrang.:
L. *Izquierdo*. — Justice et instruction publ.: R. *Paredes*. — Finances:
R. *Valdes*. — Guerre et marine: O. *Bunster*. — Industrie et travaux
publics: A. *Valencia*.

Conseil d'État.

Prés.: le prés. de la république; VPrés.: J. *Salas*. — Membres: les ministres
(sans droit de suffrage) et 5 personnes nommés par le président et
6 nommés par le congrès, savoir: C. *Villalobos*, E. *Foster R.*, Carlos
Balmaceda; Cornelio *Saavedra*, A. *Guarello*, O. *Maira*, Gonzalo *Bulnes*,
E. *Yañez*, S. *Zegers*. — Secres: H. *Echeverria C.*; Ed. *Torres A.*

Ministères et autres autorités centrales.

Sous-secres d'État. Intérieur: V. *Vidaurre Leal*. — Affaires étrangères etc.:
A. *Cruchaga*. — Instruction publique: T. *Bianchi*. — Justice etc.:
A. *Gaete*. — Finances: G. *Ibañez*. — Guerre: A. *Vigorena*. — Marine:
P. *Cifuentes*. — Industrie etc.: L. *Schmidt*. — Chemins de fer:
N. *Balmaceda*.

Intérieur. Chefs de sect.: L. *Barros M.*, C. *Leon*, P. *Lautaro Ferrer*. —
Insp. de la bienfaisance: A. *Urzua Silva*. — Bureau central de statistique.
Dir. gén.: A. *Edwards*. — Direction gén. des postes: Carlos *Lira*; des
télégraphes: L. L. *Cifuentes*. — Insp. gén. de police: M. *Izquierdo Var-*
gás. — Dir. gén. de la santé publ.: Dr. R. *Corbalan*. — Corps des cara-
biniers. Comm.: F. J. *Flores Ruiz*, gén.

Affaires étrangères, cultes et colonisation. Section diplomatique: N. *Novoa*
Valdes. — Consulsats et cultes: E. *Bazan*. — Colonisation: O. *Villa-*
Vega. — Protocole: D. *Ovalle*. — Interprète et traducteur: M. *Puga*
Vega. — Bibliothèque et archives du min. Bibliothèque: E. *Gallardo*.
Insp. gén. de la colonisation et de l'immigration: A. *Montané*.

Justice. Chef de section: J. *Gaete*.

Cour suprême de justice. Prés. (change chaque année): L. I. *Silva*; Membres:
Ed. *Castillo*, G. *Gaete*, C. *Varas H.*, E. *Foster Recabarren*, M. *Rodríguez*
C., Jul. *Zenteno*, J. A. *Rojas*, B. *Moreno*, J. T. *Marín*, J. *Isidro*, E. de
la *Cruz*, E. *Figueroa Lagos*.

Instruction publique. Chef de section: N. *Torreblanca*. — Enseignement
primaire: E. *Bahamonde*; Enseignement supér.: G. *Bianchi*. — Recteur
de l'université: D. *Amúnategui*. — Bibliothèque nat.: C. *Silva Cruz*.

Finances. Chefs de section. Rentes: R. *Sánchez M.*; Douanes: J. *Hui-*
dobro P.

Cour des comptes. Prés.: J. *Aguirre Luco*. — Dir. gén. de la comptabilité:
V. *Magallanes*. — Dir. du trésor: C. *Zañartu*. — Chef de la monnaie:
J. A. *Orrego*.

Guerre. Chefs de section. Armée: V. *Risopatron Lira*. — Garde nationale:
C. *Covarrubias*. — Chef de l'état-major-gén.: C. *Hurtado*, gén. de div.

Marine. Chef de sect.:

Industrie et travaux publics. Chefs de section. Industrie: M. *Astaburuaga*; Travaux publ.: E. *Figueroa*; Dir. gén. G. *Illanez*. — Chemins de fer. Dir. gén. des chemins de fer d'état: M. *Trucco*. — Chefs de section. Statistique: G. *Pérez V.*; Chemins de fer privés: F. *Mardónes*; Admin.: C. *Vargas S.*; Comptabilité: L. R. *Mora*.

Autorités provinciales.

Intendants des provinces. Aconcagua [San Felipe]: J. M. *Barriga*. — Antofagasta: C. *Hiriart*. — Arauco [Lebu]: D. *Vildosola D.* — Atacama [Copiapó]: J. S. *Prado Puelma*. — Bio-Bio [Los Angeles]: F. de la *Maza*. — Cautin [Temuco]: R. *Edwardson Meeks*. — Chiló [Ancud]: *Dávila*. — Colchagua [San Fernando]: S. *Ossa Ponce*. — Concepción: I. *Sanhueza*. — Coquimbo [La Serena]: F. *Echaurren*. — Curicó: A. *Balmaceda F.* — Linares: D. A. *Solar*. — Llanquihue [Puerto Montt]: L. *Alarcon*. — Malleco [Angol]: F. A. *Steck*. — Maule [Cauquénès]: L. A. *Guzman*. — Nuble [Chillan]: V. *Mendez U.* — O'Higgins [Rancagua]: N. *García Q.* — Santiago: A. *Mackenna, S.* — Tacna: L. *Barceló*. — Talca: E. *Fontecilla*. — Tarapacá [Iquique]: Reg. *Amengual*. — Valdivia: C. A. *Bennett*. — Valparaiso: A. *Phillipo*.

Gouverneur du territoire de Magallanes [Punta-Arenas]:
Cours d'appel à Concepcion, Santiago, Serena, Tacna, Talca, Valdivia, Valparaiso.

Évêques cath. Santiago: Cresc. *Errazuriz* y Valdivieso, archev.; Ancud: L. A. *Castro*; Concepción: G. *Fuenzalida Guzman*; Serena: C. *Silva Cotapos*.

Corps diplomatique à Santiago et consulats.

Allemagne. E. e. et M. pl.: Cte L. *de Spee*, . . . 23; Cons. d'amb.: Dr. *de Kaufmann-Asser*, cons. de lég. en disp.; Chanc.: *Anderson*. — Consuls à Antofagasta: M. *Ewel*. — Concepción: le CG. à Valparaiso, gér., 09. — Iquique: C. *Küstermann*, 22. — Punta Arenas: R. *Stubenrauch*. — Santiago: W. *Schacht*, 22. — Valdivia: K. *Bischoff*, 98. — † Valparaiso: *Roh Roh*, CG., 11. — VC. à Arica (*Gierke*, 20), Caldera (T. *Siggelkow*, 03), Coronel (L. *Jacobsen*), La Serena (F. *Kemnis*, 14), Los Andes (F. J. *Zieleniévicz*), Osorno (*Matthei*), Puerto Montt (C. *Wittwer*), Talca (R. *Schorr*), Talcahuano (. . .), Temuco (K. *Malmus*), Tocopilla (H. *Busch*); Agt à Ancud.

Amérique, États-Unis. Amb.: J. H. *Shea*, . . . 16; 1er secr. d'amb.: N. *Richardson*; Att. nav.: E. H. *Durell*, capit.; Att. milit.: A. W. *Chilton*, lt.-col. — Consuls à Antofagasta: † T. W. *Voetter*, 20; VC.: † B. C. *Mathews*, 19. — Concepción: † D. C. *McDonough*, 19. — Iquique: † C. *Innes Brown*, 19. — Punta Arenas: † A. C. *Brady*, 19. — Tacna: C. R. *Cameron*, 19. — Valparaiso: † C. F. *Deichman*, C. gér. le CsItG., 19; VC.: J. T. *Garvin*, 16; C. H. *Doughty*, 19. — Agts à Arica, Caldera, Chuquicamata, Coquimbo, Cruz Grande, Talcahuano.

Argentine. Amb. [45 Av. Vicuna Mackenna]: . . . ; 1er secr.: F. *Chiappe*; Att. milit.: J. E. *Viana*, col.; Att. nav.: N. G. *Costa Palma*, lt. de vaiss. — Chanc.: J. B. *Courbet*. — Consuls à Antofagasta: † . . . — Concepción: † R. *Searicabarozzi*, 21. — Punta Arenas: † E. *Talodrid*, 20. — Santiago: D. *Lopez-Quésada*. — Valdivia: C. T. *Brunel*, 20, et 1 VC. — Valparaiso: † A. *Torres*. — VC. à Copiapó (F. *Garay*, 06), Los Andes (J. M. *Traverso*, 17), Puerto Montt (E. F. *Glade*, 06).

Belgique. E. e. et M. pl.: H. *Charmanne*, 5/X. 10; Secr. de lég.: M. *Ulser*. — Consuls à Antofagasta: F. B. *Latrille*. — Arica: N. *Finlayson*. — Cajon-Temuco: J. B. *Duhardt*. — Iquique: W. *de Kartzow*.

12. — Punta Arenas: G. Grenade, 10. — Santiago: † A. Heiremans, CG., 20. — Valparaiso: V. Mahieu, 11. — VC. à Coquimbo (A. Hadida, 10).
- * Bolivie. Ch. d'aff.: J. Z. Salinas-Lozada, . . . 21; Att. milit.: D. Barriga, col., 21; Att. civ.: L. F. Guachalla, 22; R. R. Torres, 22. — Consuls à Antofagasta: † A. del Carpio, 20. — Arica: † B. Torrelío, 22. — Iquique: † P. Ardiles, 22. — Santiago: L. M. Echazú, 13. — Talcahuano: † E. Cano de la Vega, 22. — Valparaiso: † J. Salazar, CG., p. i. — VC. à Calama (A. Abaroa, 17), Tocopilla (J. E. S. Franz, 16).
- Bresil. Amb.: . . . ; 1er secr.: J. A. Figueira de Mello; 2es secretes.: J. M. Calvet, A. Barroso Fernandez, fils; Att. milit.: B. Gomes Pimentel, capit. d'art.; Att. nav.: J. Machado de Castro Silva, capit. de corv. — Consuls à Iquique: G. Braithwaite. — Santiago: D. Stewart. — Valparaiso: J. M. de Campas-Paradoda, CG., 21; VC.: A. G. da Silva Baneto, 16. — VC. à Concepción (Dr. C. Ugalde Barros, 11), Coronel (J. Moncks, 16), Lota (P. Arostegui, 17), Punta Arenas (Menendez Belrety, 13), Talcahuano (V. Bonder, 16).
- Chine. Ch. d'aff.: Ouyang-King, 1er secr.; Att.: Shen Kun Wou; Chanc.: Burn-han-Yung.
- * Colombie. E. e. et M. pl.: Carlos Uribe, 22/IV. 20; 1er secr.: P. J. Reyes. — Consuls à Concepción: H. Perez Hyos. — Coquimbo: J. H. Vivian. — Iquique: C. Valdes. — Taltal: E. Pinto. — Valparaiso: Raf. Torres, CG., 13. — VC. à Punta Arenas (Man. Iglesias).
- Costa-Rica. CG. à Santiago: Lic. J. Dávila, 22. — Consul à Valparaiso: V. H. Prieto-Salinas, 20.
- * Cuba. E. e. et M. pl.: J. C. Vidal Caro, 9/I. 20; 1er secr. de lég.: Cal. Whitmarsh; VC.: Oscar Roa. — Consul à Valparaiso: † E. Freijre y Arango, 21.
- * Danemark et Islande. CG. à Valparaiso: J. H. Thierry, 04; VC.: † O. Knudsen, 21. — VC. à Antofagasta (J. R. Dahl, 22), Concepción (A. Schovelin, 95), Coquimbo (H. A. L. Holmgren, 22), Iquique (D. Richardson, 16), Punta Arenas (. . .). Santiago (J. Schröder Peña, 18).
- * Dominicaine, Rép. CG. à Santiago: Dr. T. V. Lisoni; C.: J. R. Campos. — VC. à Valparaiso: Man. de J. Peña, fils, 12.
- * Équateur. E. e. et M. pl.: Dr. C. Carrera, . . . ; 1er secr.: F. Guarderas; 2e secr.: R. Crespo. — Consuls à Antofagasta: A. M. Lopez. — Concepción: M. Garcia P. — Iquique: C. Villarruel, 13. — Pisagua: J. E. Jones. — Santiago: A. Marin Nates. — Taltal: J. P. Bustos. — Valparaiso: † M. M. Borrero, CG.
- Espagne. E. e. et M. pl.: M. B. de Almeida, . . . ; 1er secr.: Angel Roca de Togores; Att. milit.: . . . — Consuls à Punta Arenas: Fr. Campos, 19. — Santiago: le min., CG. †; L. Guillén-Gil, 22. — Valparaiso: † Carlos de Sostoa, 18; F. Campos, cons. hon. — VC. à Antofagasta (R. Echevarria), Concepción (R. Corral), Coquimbo (Fr. Cañas), Iquique (. . .), Tacna et Arica (Casanova), Talca (R. Ramon), Talcahuano (M. Rodriguez Sanz), Taltal (J. Perez Bustos), Temuco (F. M. Cónde).
- * France. E. e. et M. pl.: Lefevre-Méaulle, 28/I. 20; Att. milit.: H. Piaggio, capit.; Att. commerc.: P. Walle, f. f.; Chanc.-secr.-arch.: Vion, 19. — Consuls à Antofagasta: Vachez. — Concepción: Goubin. — Valparaiso: † Lelorrain, 21. — Agts à Arica et Tacna, Chillan, La Serena et Coquimbo, Los Andes, Osorno, Puerto Montt, Punta Arenas, Talca, Taltal, Temuco, Traiguén, Valdivia.
- Grande-Bretagne. E. e. et M. pl.: J. C. T. Vaughan, 19; Secr.: C. H. Bateman; Secr. commerc.: W. F. V. Scott; Att. nav.: L. C. Backhouse, comm. — Consuls à Antofagasta: † H. W. W. Bird, 13; VC.: A. Gray, 22. — Concepción: E. Cooper, 13. — Iquique: J. C. Hardie, 19. — Santiago: T. C. Sargent, 14; VC.: L. Aobationer, 21. — Valparaiso:

- † J. M. *Macleod*, CG., 19; VC.: † R. T. *Smith*, 19. — VC. à Arica (B. S. *Fry*, 22), Caldera, Caleta Buena, Caleta Caloso, Chañaral, Chiloe, Copiapó, Coquimbo, Coronel, Corral et Valdivia, Junin, Lota, Mejillones, Pisagua, Puerto Montt, Punta Arenas, Taena, Talca, Talcahuano, Taltal, Temuco, Tocopilla, Tomé.
- * Grèce. E. e. et M. pl.: K. *Pézas*, . . . — Consul à Santiago: E. *Baeza Vavar*, CG. — VC. à Antofagasta (A. *Tybaldo*, 21), Valparaiso (G. *Moustaki*, 21).
- * Guatemala. E. e. et M. pl.: Ed. *Poirier*, 13./IX. 03. — Consuls à Antofagasta: A. *Echeverria*. — Coquimbo: F. *Cuevas*, 04. — Santiago: T. V. *Lisoni*, CG., 04. — Valparaiso: E. A. *Bustamante*, 13, CG.
- Haïti. CG. à Santiago: Dr. V. C. *Gianelli*, 10.
- Honduras. Consuls à Santiago: O. *Valenzuela Valdes*, CG., 12. — Valparaiso: Julio *Chaigneau*, 00.
- * Italie. E. e. et M. pl.: E. *Castoldi*, . . ., 22. — Consul à Valparaiso: † A. *Carnelutti*, 20; VC.: A. *Minetti*, 09. — VC. à Santiago (D. *Schiaffino*, 08). — Agts. à Antofagasta, Arica et Taena, Concepción, Copiapó, Iquique, Punta Arenas, Taltal, Temuco, Valdivia.
- * Japon. E. e. et M. pl. [398 Avenida de la República]: . . . ; Ch. d'aff. p. i.: le 2^e secr.: Z. *Amari*; Att. milit.: S. *Fujita*, comm.; Att. nav.: K. *Ikeda*, capit. de corv.; Chanc.: M. *Yodogawa*. — Consul à Iquique: Hor. *Mujica*, 13.
- Liechtenstein. La Suisse est chargée des intérêts liechtensteinois.
- Luxembourg, v. Pays-Bas (conv. 6/7 janv. 1880).
- * Mexique. E. e. et M. pl.: Dr. C. *Trejo Lerdo de Tejada*; 1^{er} secr.: Dr. A. *Castro Leal*; Att. mil.: S. *Amézquita Liceaga*. — Consuls à Antofagasta: J. *Pinkas*. — Iquique: M. R. *Villagas*. — Valparaiso: † J. R. *Calderon*, CG. — Talcahuano: S. G. *Coles*.
- Nicaragua. Consuls à Concepción: H. *Narducci*, 19; Santiago: G. *Urzua*, CG., 12.
- * Norvège. Ch. d'aff.: † E. *Maseng*, 22. — CG. à Valparaiso: Le Ch. d'aff. — VC. à Antofagasta (L. *Tapia Alvarez*, 20), Arica (B. *Fry*, 22), Coronel (J. *Jacobsen*, 10), Iquique (D. *Richardson*, 20), Punta Arenas (L. *Arentsen*, 16), Talcahuano (S. G. *Coles*, 09), Taltal (J. *Turpie*, 21), Valdivia (Tr. *Haslund*, 22).
- Panamá. Consuls à Antofagasta: W. *Mc. Gowen*. — Coquimbo: R. *Fortune*, 12. — Iquique: E. *Sartori*. — Santiago: H. *Grez Silvas*. — Talcahuano: E. *Germain*. — Valdivia: P. *Hoffmann*, 06. — Valparaiso: F. *Rioja Ruiz*; A. *Izquierdo*.
- Paraguay. E. e. et M. pl.: F. R. *Moreno*, . . ., 13. — Consuls à Antofagasta: D. *Goldsworthy*, 18. — Concepción: O. *Alraya L.*, 13. — Valparaiso: R. *Araya Lagos*, CG., 12.
- * Pays-Bas. E. e. et M. pl.: W. B. *Engelbrecht*, 1/III. 22; Chanc.: R. J. *de Dompierre de Chaupepié*. — Consuls à Antofagasta: M. *Schaeffer*, gér., 21. — Concepción: . . . — Punta Arenas: Th. *Arentsen*, 21. — Santiago, gér.: L. *Kampers*, 22. — Valdivia: F. O. R. *Roepke*. — Valparaiso: S. J. *Hylkema*, 17. — VC. à Arica (C. *Gierke*, gér., 20).
- Pologne. E. e. et M. pl., v. Brésil, corps dipl. — Consul à Santiago: L. W. *Wlzechers*.
- * Portugal. E. e. et M. pl., v. Argentine, corps dipl. — Consuls à Santiago: A. *de Salazar Moscoso*. — Valparaiso: A. *Azancot*, 20. — VC. à Coronel (C. *Granfeldt*, 14), Iquique (G. *Le Lorrain*, 18; gér.: J. *Antigeon*), Punta Arenas (L. *Valencia Courbis*, 20), Talcahuano (C. *Mertel*, 09).
- Roumanie. Consul à Santiago: C. *Nieorearo*, 21.
- D* St-Siège. Nonce apostol.: Mgr. B. *Aloisi-Masella*, 16./IV, 20, archev. tit. de Césarée et Mauritanie; Auditeur: Mgr. Dr. F. *Iunardi*.

- Salvador. CG. à Valparaiso: E. *Bareyre*, 16.
 Suède. E. e. et M. pl.: C. F. *Hultgren*, 15/III. 18; Att. commerc.: S. *Karell*, 21. — CG. à Valparaiso: J. J. *Heavey*, CG., 14. — VC. à Antofagasta, Coronel, Iquique (C. *Brunson*, 15).
 *Suisse. E. e. et M. pl., 19, v. Argentine, corps dipl. — Consuls à Santiago: A. *Küpfer*, 18. — Valdivia: V. *Vogt*, 16. — Valparaiso: . . . ; VC.: E. *de Moras*, 21.
 Uruguay. E. e. et M. pl.: E. *Martínez Thedy*, . . . 20; Att. milit.: . . . — Consuls à Concepción: F. *Oliver Britos* 16. — Santiago (D. *Pacull*, 21. — Valdivia y Corral: C. M. *Piñeyrua*, 17. — Valparaiso: † Alb. S. *Muños*, CG., 19; C. *Gianoli*, 16. — Viña del Mar: H. M. *Edye*, 21. — VC. à Antofagasta (H. S. *Adriasola*, 22), Coquimbo (P. Y. *Mackenny*, 17), Punta Arenas (E. *Goessens*, 21), Valdivia (E. C. *Rodríguez Cisterna*, 21).
 *Vénézuéla. E. e. et M. pl.: v. Argentine, corps dipl. — Consuls à Antofagasta: M. *Fernández Ojeda*, — Concepción: Dr. Vic. *Rojas*, 12. — Iquique: L. *Vergara*, 12. — San Felipe: R. O. *Parry*, 22. — Santiago: Dr. Tito V. *Lisoni*, CG., 08. — Talca: Ad. *Valenzuela*, 12. — Valdivia: Luis A. *Lagos*. — Valparaiso: L. E. *Feliu*; VC.: J. *Sampelayo* y *Calvetti*.

Notice statistique.

Superficie et population (recensement au 15 déc. 1920).

Provinces.	Kil. carrés.	Habitants.	Par k. c.	Provinces.	Kil. carrés.	Habitants.	Par k. c.
Aconcagua . . .	14001	116914	9	Malleco . . .	8555	121429	15
Antofagasta . . .	120192	172330	1,9	Maule . . .	7283	113231	15
Arauco . . .	5670	60233	14	Nuble . . .	9059	170425	22
Atacama . . .	79538	48413	0,8	O'Higgins . . .	5615	118591	22
Biobío . . .	13864	107072	8	Santiago . . .	15262	685358	42
Cautín . . .	16526	193628	10	Tacna . . .	23306	38912	1,7
Chiloé . . .	18075	110331	5	Talca . . .	10007	133957	13
Colchagua . . .	9974	166312	16	Tarapacá . . .	43223	100553	3
Concepción . . .	8581	247611	32	Valdivia . . .	23286	175141	8
Coquimbo . . .	36512	160256	5	Valparaiso . . .	4597	320388	77
Curicó . . .	7886	103148	15				
Linares . . .	10279	119284	13	Chili	750526	3 754723	5
Llanquihue . . .	90070	137206	1,8	du sexe masculin . . .		1 866751	
Magallanes (territoire) . . .	169263	28960	0,2	du sexe féminin . . .		1 887972	
				population urbaine . . .		1 749562	
				population rurale . . .		2 005161	

Parmi la population recensée en 1920 il y avait 115763 étrangers, dont 24775 Espagnols, 15957 Boliviens, 12052 Péruviens, 11535 Italiens, 8551 Allemands, 7047 Argentins, 6924 Français, 6899 Anglais, 5419 Turcs.

En 1917 il y avait 1 624 221 habitants du sexe masculin et 1 625 058 du sexe fém.: 1 407 908 population urbaine et 1 841 371 population rurale.

Mouvement de la population:

	mariages.	naissances.	décès.	mort-nés.	excédant des naissances.
1917 . . .	21379	149161	107199	3864	41962
1918 . . .	21614	145871	108667	3834	37204
1919 . . .	21471	144980	137538	?	7442
1920 . . .	24932	146725	115426	?	31797
1921 (11 mois) . . .	22673	135918	114578	?	21340

Immigration en 1911: 863; 1912: 1839; 1913: 1142; 1914: 116; 1905-14: 25544.

Les villes les plus importantes en 1920.

Santiago	507296	Valdivia	26854	Los Angeles	13274
Valparaiso	182422	Talcahuano	22084	Osorno	12440
Concepción	64074	Punta Arenas	20437	Quillota	12401
Antofagasta	51331	Rancagua	17188	Linares	12051
Iquique	37421	Lota	16764	San Felipe	11577
Talca	36079	Curico	15879	Cauquenes	10803
Viña del Mar	35441	Coquimbo	15423	San Fernando	10753
Chillan	30881	Serena	15240	Parral	10158
Temuco	28546	Tacna	14376		

Finances. (En pesos d'or: 1 peso = 1 fr. 91 c.)

Compte de l'exercice 1918.

Recettes: 94 918327 en or, 239 981714 en papier.

Dépenses: 72 580606 „ „ 224 128059 „ „

Budget 1922.

Recettes.		En argent cour.		En or.	
Droits d'export.				Instruction publ.	73 533749
de salpêtre	—	46 650000		Finances	38 752387
Droits d'import.	74 375000	10 857000		Guerre	68 729897
Impôts	46 000000	—		Marine	48 189678
Poste et télégr.	12 000000	—		Industrie	5 937498
Autres	50 156115	—		Travaux publics	9 166095
				Chemins de fer	7 678580
Total	182 531115	57 507000		Cuites	1 713778
				Colonisation	430790
				Total	348 709366
Dépenses.				Dép. extraord.	1 684650
Intérieur	80 937575	242791		Total	347 024716
Affaires étrang.	851301	2 323222			
Justice	12 888038	—			

Dette publique au 31 déc. 1919.

Dette extérieure: 395 667700 en or; dette intérieure: 157 468000 en or, 59 794100 en papier; intérêts garantis pour les chemins de fer 100 500 588 en or.

Commerce.

	1916.	1917.	1918.	1919.	1920.
Importation	222 520326	355 077027	436 074065	401 324195	455 078934 Pesos.
Exportation	513 584744	712 289028	763 622512	301 458084	778 885230 „

Commerce spécial. (En milliers de pesos.)

	1920		1921	
	Import.	Export.	Import.	Export.
Angleterre	116 166	103 897	102 771	67 868
Allemagne	21 074	7 325	33 034	8 452
France	31 626	28 273	22 341	22 016
Italie	4 215	9 515	7 092	9 041
Pays-Bas	2 759	20 828	3 256	15 723
Belgique	6 849	12 297	10 432	10 443
Espagne	9 187	16 853	6 924	2 584
États-Unis	140 271	344 484	105 096	75 594
Pérou	33 968	13 096	28 397	10 014
Argentine	17 053	14 265	7 502	792
Australie	1 801	2	1 319	—
Inde anglaise	24 148	420	31 363	—
Total	455 079	778 885	381 303	443 753

Principaux articles d'exportation 1920. (En milliers de pesos.)

Salpêtre	458 428	Blé	7 612	Argent	2 868
Cuivre	86 129	Orge	7 525	Borate de soude	2 323
Laine	28 115	Viandes congelées	7 513	Minerai	2 243
Légumes	9 424	Peaux	5 258	Noix	1 944
Iode	7 987	Farine	4 958	Houille	1 884

Mouvement des ports 1920. Entrés 14666 navires jaug. 14 925 607 tonn.

Marine marchande 1919. 103 vapeurs, jaug. 45283 tonn. (nets), et 26 navires à voiles, jaug. 17081 tonn. (nets).

Chemins de fer 1920. Lignes de l'État 5029 kil., lignes des compagnies 4051 kil.; total 9080 kil.; chemins de fer électriques 226 kil.

Postes 1918. Nombre des bureaux 948. Recettes 5 639 897, dépenses 5 243 283 pesos.

1917 :	Lettres.	Cartes postales.	Imprimés, journaux et échantillons.	Lettres avec déclaration de valeur et mandats de poste.	
				En milliers.	En milliers de fr.
Service intérieur	29 946	812	100 001	3 208	40 190
Service extérieur	6 228	637	8 552	4 256	4 269
Transit	118	9	17	—	—

Télégraphes 1919. 668 bureaux. Longueur des lignes de l'État 15809, des lignes de chemins de fer et des lignes particuliers 18529, longueur des fils de l'État 30094 kil. Nombre des télégrammes 3 476 000. Recettes 3 300 132, dépenses 4 180 749 francs.

Radiotélégraphie 1920. 12 stations côtières, 23 stations de bord. 11332 radiotélégrammes. Recettes 10125 francs.

Téléphones 1918. Nombre des stations 20004, longueur des lignes 51586, des fils 71549 kil. Recettes 4 951 174, dépenses 3 909 950 pesos.

Armée et marine.

D'après la loi de septembre 1900 tous les citoyens valides doivent faire un service militaire de la durée prescrite par les règlements.

Armée active: Le pays est divisé en 4 zones milit. (v. le personnel), chacune avec une division des trois armes et les services y attachés; au total 16 rég. d'inf., 6 rég. de cav., 4 comp. de mitrailleuses d'inf., 2 groupes de mitrailleuses de cav.; 6 rég. d'art. de camp. (chacun de 2 groupes avec 2 batt. à chev.), 4 groupes indépendants d'art. de montagne (chacun de 2 batt. de mont.), 1 bat. de télégr., 1 bat. de chemin de fer (4 comp.), 3 bat. et 1 comp. de sapeurs mineurs, 2 bat. et 2 comp. du train. — Effectif de 1912: 6 généraux de div., 10 généraux de brig., 24 colonels, 45 lts-col., 90 majors, 190 capits, 230 lts et 165 sous-lts = 760 officiers, 81 médecins et vétér., 125 employés etc. Effectif total (d'après la loi de 1912): 27221 h., dont 8044 des cadres permanents, 5371 h. du personnel de la marine, 9800 recrutés pour l'armée de terre et 709 pour la marine, 1500 h. d'art. de côte, 1737 carabiniers. Armement de l'infanterie: Fusil système Mauser (mod. chilien 1895); de l'artillerie: canons Krupp, à tir rapide; de la cavalerie: Carabine système Mauser (mod. chilien 1895) et lance.

L'armée de réserve compte 900 lts de rés. et les conscrits qui ont reçu une instruction milit. annuellement depuis 1898.

Flotte 1920.

Bâtiments.	Ton- neaux.	Chevaux ind.	Ca- nons.	Tubes l.-torpill.	Équipage.
1 cuirassé d'escadre ¹⁾	33000	28000	26	4	1180
1 cuirassé ²⁾	6800	6600	34	4	540
2 croiseurs cuirassés ³⁾	15200	37000	19	9	1060
4 croiseurs protégés ⁴⁾	14500	42000	103	16	1300
2 croiseurs torpilleurs ⁵⁾	1470	8750	18	10	204
5 destroyers ⁶⁾	9500	165000	30	20	680
7 contre-torpilles ⁷⁾	2270	45000	35	21	490
5 torpilleurs de haute mer ⁸⁾	700	10000	10	15	200
27 bâtiments	83440	342350	335	99	5754

En outre: 6 sousmarins 1913, 1 vaisseau-école d'art. et de torp. (Almirante Cochrane 74, de 3400 t., 3000 chev. ind.), 1 navire-école des aspirants („Baquedano“ 98, de 2330 t., 1500 chev. ind.), 4 transports et 10 vedettes. — La *Compania Sud Americana de vapores*, société subventionnée d'une somme annuelle de 125000 pesos, est obligée en cas de guerre, d'adapter tous ses vapeurs (18 avec un déplacement de 32000 t.) au service de transport et de les mettre à la disposition du gouvernement chilien.

Personnel de la marine: 2 v.-am., 7 c.-am., 21 capit. de vaiss., 28 capit. de frég., 39 capit. de corv., 60 1ers-lts, 45 lts, 54 gardes marins, 142 ing., 75 comptables, 24 pilotes; total 531 officiers et employés, 6300 h.

Possessions extérieures dans le Pacifique.

1. *Juan-Fernandez* (Iles Robinson). Mas a tierra = 95 kil. c., Santa Clara = 5 kil. c. et Mas a fuera = 85 kil. c. appartiennent à la province de Valparaiso. Seulement Mas a tierra est habitée par 124 hommes et 93 femmes en 1923. Pêche de langoustes.

2. *San Felix, San Ambrosio, Sala y Gomez* = 4 kil. c. Écueils non habités.

3. *Ile de Paques* (Isla de Pascua, Ouaihou ou Rapanoui) = 120 kil. c., 223 habitants (Polynésiens). La plupart des 3000 habitants fut transporté en 1870 par les Péruviens aux îles Chincha pour travailler dans les dépôts de guano. D'après des nouvelles récentes l'île, connue par les monuments de pierre gigantesques doit être détruite à l'occasion du tremblement de terre de Coquimbo en novembre 1922.

¹⁾ Almirante Latorre. — ²⁾ Capitan Prat 92. — ³⁾ O'Higgins 97, Esmeralda 96. — ⁴⁾ Pres. Errázuriz 90, Blanco Encalada 93, Ministro Zenteno 96, Chacabuco 99. — ⁵⁾ Tomé 91, Talcahuano 91. — ⁶⁾ Almirante Condell 13, Almirante Lynch 13, Almirante Riveros 14, Almirante Williams 14, Almirante Uribe 14. — ⁷⁾ Capitan Muñoz Gamero, Capitan Orella, Teniente Serrano, Guardiamarina Riquelme 96, Capitan Thomson, Capitan Merino Jarpa, Capitan O'Brien 99. — ⁸⁾ Rodriguez, Mutilla, Contreras 98, Videla Hvatt 96.

Chine

Ta Tchoung-houa Min-kuo = la Grande Républ. Chinoise.

République constitutionnelle depuis le 12 févr. 1912, (abdication de la dynastie mandchoue). Yuan Chi-kai jusqu'alors ministre-prés., élu président provisoire de la république par la convention nationale de Nankin. Constitution provisoire du 10 mars 1912 (votée par la convention nationale de Nankin), rédaction définitive de la constitution (constitution Goodnow) du 1er mai 1914. Après la mort de Yuan Chi-kai le VPrés. Li Yuan-hung

abolit cette dernière le 29 juin 1916, remit en vigueur la constitution nommée provisoire et convoqua le parlement pour le 1er août 1916. Après avoir rompu les relations diplomatiques avec l'Allemagne le 14 mars 1917 et après l'essai malheureux du général Chang Hsun en juillet 1917 de rétablir la dynastie mandchoue, Li Yuan-hung se démit de la présidence. Le VPrés. Feng Kuo-chaug devint son successeur. En août 1918 les chefs militaires du Nord convoquèrent un parlement composé de leurs partisans, qui choisit comme président Hsu Shih-chang. En même temps les membres de l'ancien parlement instituèrent un nouveau „gouvernement constitutionnel“ à Canton. (Sun Yat-sen, T'ang shao-i, Dr. Wu T'ing-fang.) En avril 1921 Sun Yatsen fut élu président par l'ancien parlement, siégeant à Canton, de sorte qu'il existait désormais 2 gouvernements et 2 présidents. Le 2 juin 1922 le président du gouvernement central se démit de sa fonction. Li Yuan-hung le succéda le 11 juin 1922. Le 16 juin 1922 Sun Yat-sen fut banni de Canton par un coup d'état du général Chen Ch'jungming et l'existence du gouvernement constitutionnel fut annulée. Les provinces Kwangtung et Kwangsi font partie de la république du Sud. En déc. 1922 le Japon a rendu Klautchou à Chine. — Pavillon national et de commerce: cinq bandes horizontales, rouge, jaune, bleue, blanche, noire. Pavillon de l'armée de terre: Rouge, chargé d'une étoile noire à 9 rais dont 19 boules jaunes terminent en dehors et bordent en dedans les extrémités. Pavillon de la marine: Rouge, chargé à l'angle supérieur de senestre, d'un rectangle bleu surchargé au milieu d'un soleil blanc à 12 rais.

I. Gouvernement central à Pékin.

Le gouvernement central à Pékin comprend la présidence de la République, la chambre sup. des comptes, les ministères, l'administration centrale, l'office central des douanes, la cour suprême de justice, la cour sup. administrative et l'office des affaires mongoles et tibétanes.

Président de la République (11 juin 1922): Li Yuan-houng.

Autorités [Pékin].

I. Ministère (Kuo Wu-yan) 1923.

Min.-prés. (Kouo-wou Tsong-li): *Chang Sao Tchen*. — Guerre (Wou P'eifou): le min.-prés. — Affaires étrang. (Waitchiao-pou): . . . — Intérieur (Nei-wou-pou): *Kao Lin Wei*. — Justice (Sze-fa-pou): *Wang Dchen Ting*. — Finances (Ts'ai-tchéng-pou): *Liu En Yuan*. — Marine (Haï-tchouen-pou): *Li Ding-hsin*. — Instruction (Tchiao-yu-pou): *Pang Yun Yi*. — Voies de communication (Tchiao-toung-pou): *Wu Jo Lin*. — Agriculture et commerce (Noung-jang-pou): *Li Kin Yuan*.

État major de l'armée (Ts'an mouou pèn pou). Chef: *Chang Huai-chih*.

Autres autorités centrales.

Bureau des conseillers. *Yo Tsao Yeu*. — Secrétariat. Secr. du min.: *Tchou Louis Ngaosiang*. — Administration centrale. Chefs des bureaux. Personnel: *Chang Hsuan Sun*; Correspondance: *Tsong Ho Nien*; Service du chiffre: *Fang Yuan Hien*; Comptabilité: *Pauyien Wu*; Économat: *Chung Yu*; Recettes et dépenses: *S. F. Tien*. — Affaires politiques. Dir.: *Sze Chao Tsang*, Min. pl. — Affaires commerciales. Dir.: *Tcheou Tchouen King*, Min. pl. — Protocole: *Chen Enhou*. — Traités et conventions. Dir.: *Tsien Tai*, Min. pl. — Classifications des archives. Ch. de bureau: *Ouang Ni*.

II. Gouvernements provinciaux.

Gouverneurs militaires (Tou-tchun) et gouverneurs civils (Shen-tchang). Tcheli: *Ts'ao k'un*; *Wang Ch'êng-ping*¹⁾. — Fongtien: *Wu Chiung-shên*;

¹⁾ Le premier nom désigne celui du gouverneur milit., le second celui du gouverneur civil; où il n'y a qu'un seul nom, le gouverneur milit. est en même temps gouverneur civil.

Wang Young-chiang. — Kirin: *Soun Lieh-ch'èn*; *Wang Young-chiang*. — Heloungkiang: *Fèng-Tê-lin*; *Shih Chi-ch'ang*. — Honan: *Fèng Yü-hsiang*; *Chang Fèng-tai*. — Chantoung: *T'ien Chung-yu*; *Wang Hou*. — Chansi: *Yên Hsi-chan*. — Chensi: *Liu Chen hua*. — Kansou: *Su Hung-pao*; *P'an Ling-kao*. — Kiang-sou: *Chi Hsueh youan*; *Han Kuo-chin*. — Nganhoui: *Chang Wen sheng*; *Hsu Chi-ying*. — Kiangsi: *T's'ai Chèng-hsun*, actuell. comm. en chef; *Hsieh Yuan-han*, gouv. civ. — Fokien: *Li Hou-chi*; *Han kus-chun*. — Tchékiang: *Lu Yung-hsiang*; *Ch'en Chin-chien*. — Houpei: *Hsiao Yao-nan*; *T'ang Hsiang-ming*. — Hounan:; *Chao Hèng-t'i* (s'est proclamé command. en chef). — Sseutchouan: (appartenant au gouv. du Sud). — Kouangtoug: gouv. actuell. par *Ch'ên Chiung ming*, gén. — Kouangsi:; *Chang Ch'ihuang*. — Yunnan: gouv. par *T'ang Chi-yao*, gén. — Koueltcheou: *Liu Hsien-sche*.

En outre il y a 3 districts indépendants sous le commandement sup. des Tut'ung, Jehol: *Wang Huai-ching*; Chahar: *Chang Hsi-Yuan*; Suiyuan: *Ma Fu hsiang*. — 3 inspect. gén. (Hsun meh shih). Jehol, Chahar et Suiyuan: *Wang Huai ch'ing*; Chili, Houan et Chantoung: *T's'ao K'un*; Hounan et Houpei: *Wu P'ei-fou*.

Douanes maritimes chinoises.

Insp. gén. des douanes [Pékin]: Sir F. Aglen; Secr. en chef: C. A. V. Bowra; Staff-secr.: L. de Luca; Secr. chin. en fonct.: H. Kishimoto; Secr. auditeur en fonct.: J. H. Berruyer; Secr. auditeur assist. en fonct.: R. Inokuma. — Chefs de la comptabilité: S. F. Wright (revenus), A. S. Campbell (pensions), Y. H. I. Cloarec (service); Secr. assist.: A. H. Forbes; Secr. chin. assist.: K. E. Jordan, gén.; Staff-secr. assist.: H. W. Bradley, gén.; Secr. partic. de l'insp. gén.: J. W. Stephenson, gén.; Assist.-secr. part.: P. N. Shone; Ass.: C. M. Powell. — Secr. non-résident [Londres]: G. F. H. Acheson. — Secr. statist. [Changhaï]: J. W. H. Ferguson; Secr. statist. assist.: Ting I-hsien, gén.

Directeurs des douanes. Aigoun: G. Boezi, gén. — Amoy: J. H. Macoun. — Antoung: E. Gilchrist. — Canton: H. Harris. — Chachi: L. Peel, gén. — Changhaï: C. N. Holwill, gén. — Daïren: M. Tachibana. — Foutcheou: P. R. Walsham. — Hangkeou: F. W. Maze. — Hangtcheou: A. L. M. C. Pichon. — Huntchuen et Lungtchingtsun: A. P. A. Bouvains. — Itchang: C. T. Bouring. — Kharbin: R. C. L. d'Anjou. — Kiaotcheou: H. Otaki, gén. — Kioukiang: J. W. Loureiro. — Kioungtcheou: R. F. Nelson. — Kongmoon: H. D. Hilliard, gén. — Kowloon: C. Thorne. — Lappa: F. H. Bell. — Loungkeou et Tchéfou: A. H. Sugden. — Loungtcheou: M. Cupelli. — Mongtzé: A. G. Bethell. — Moukden: L. Sandercock. — Nanking: R. C. Guernier. — Nanning: C. F. Johnston. — Ningpo: F. W. Carey. — Nioutchouang: R. L. Warren. — Ouantching et Tchoungking: J. Klubien, gén. — Pakhoï: H. L. Russell. — Samshoui: P. P. P. M. Kremer, gén. — Santouao: J. E. Hartshorn, gén. — Soutcheou: T. A. Castle. — Szemao: A. Casati. — Swataou: R. A. Currie. — Tchangcha: R. D. Mansfield, gén. — Tchingkiang: E. Alabaster. — Tengyueh: J. H. W. Houstoun. — Tientsin (douanes à l'intérieur): E. B. Howell. — Tsinh-wangtao et Tientsin: R. H. R. Wade. — Wèntcheou: C. A. S. Williams, gén. — Wouhou: W. H. C. Weippert. — Woutcheou: B. D. Tisdall, gén. — Youtcheou: K. H. de Lindholm.

Percepteurs du Likin (impôt direct). Hang-keou: W. Mac Donald. — Kiangsou (Sou-tcheou): J. H. Macoun. — Kiou-kiang: H. W. Loureiro.

Postes chinoises.

(Rattachées au ministère des voies de communication.)

Direction gén. des postes. Pékin. Co-dir. gén.: H. *Picard Destelan* (abs.). — Co-dir. gén., f. f.: J. M. C. *Rousse-Lacordaire*. — Secr. gén., f. f.: H. D. *Summers*. — Secr. chargé de l'exploitation: T. H. *Gwynne*; Adjoint: W. *O'Neill*. — Secr.-audit.: D. *McLorn*; Adjoints: A. *Eyde*, H. S. *Kierkegaard*. — Secr. chargé des affaires chin.: L. C. *Arlington*. — Secr. part.: E. *Caretti*; Adjoint: H. A. *Reeks*. — Secr. chargé des affaires de l'Union: H. V. *Poullain*; Adjoint: E. A. L. *Chaudoin*. — Secr. chargé de la correspond. gén.: H. D. *Summers*; Adjoint: H. *Kirkhope*. — Secr. chargé des fournitures postales: V. *Chieri*; Adjoint: A. M. *Chapelain*. — Secr. de la caisse d'épargne: E. D. *de Sigalas*; Adjoint: *Tong Hon-sing*.

Directeurs des districts provinciaux. Pékin: F. A. *Nixon*. — Tcheli: J. *Stirling*. — Chansi: F. *Poletti*. — Honan: W. A. *Stursberg*. — Chensi: E. F. S. *Newman*. — Kansou: *Chan Bût To*. — Sinkiang: E. A. *Cavalière*. — Mandchourie-Sud: N. J. *Blix*. — Mandchourie-Nord: W. W. *Ritchie*. — Canton: A. H. *Hyland*. — Sseutchouan: J. *Ross*. — Houpei: O. H. *Hulme*. — Hounan: A. *Ortolani*. — Kiangsi: O. *Mellows*. — Kiangsou: E. *Tollefsen*. — Changhai: G. E. *Osland-Hill*. — Nganhouï: P. *Petersen*. — Tchékiang: D. *Mullen*. — Fokien: H. S. *Parnell*. — Kouang-toung: F. B. *Tolliday*. — Kouangsi: N. B. *Doodha*. — Yunnan: C. M. R. A. *de Jaurias*. — Koueitchéou: *Cheung Man-ling*.

Receveurs de 1^{re} cl. à Amoy, Antoung, Chasi, Chaohing, Choufou, Futchéou, Hokeou, Itchang, Kalgan, Kioungtchéou, Kioukiang, Kirin, Kouangtchengtseou, Koueihouating, Koueilin, Mandchouï, Mongtzé, Nioutchouang, Ningpo, Ourga, Pakhoï, Paoting, Pengpou, Szemao, Siutchéou, Swatow, Soutchéou, Tchangté, Tchéfou, Tchenkiang, Tchoungking, Tsyngué, Tsingtao, Tsitsikar, Wanhsien, Wentchéou, Wouhou, Wousi, Woutchang, Woutchéou.

Corps diplomatique à Pékin et consulats.

Pour les Consuls à Hongkong v. Grande-Bretagne, corps dipl.

- *Allemagne. E. e. et M. pl.: Dr. *Boyé*, 26/XII., 21; Cons. de lég. de 1^{re} cl.: Dr. *de Borch*; Cons. de lég. en comm.: Dr. *Altenburg*, secr. de lég.; Secres de lég.: K. A. *Balser*, R. C. W. *Behrend*, H. *Gipperich*, Dr. H. W. *Rohde*; Chanc.: *Dobrikou*, cons. aul. int., O. *Hubert*; Chanc. adj.: M. *Krippendorff*; Cons. scientif.: Dr. L. *Wilhelm*. — Consuls à Canton: ♂ Dr. *Büsing*, CG. — Changhai: ♂ *Thiel*, CG. de 1^{re} cl. — Hangkeou: ♂ Dr. *Ney*, CG. — Moukden: ♂ Dr. R. *Walter*, CG. — Tchangcha: ♂ Dr. J. *Schulze*. — Tchoungking: ♂ Dr. A. *Nord*. — Tientsin: ♂ Dr. *Betz*, CG. — Tsinaufou: ♂ *Schirmer*.
- *Amérique, É.-U. E. e. et M. pl.: T. G. *Schurman*, 3/IX. 21; 1^{er} secr.: A. B. *Ruddock*, A. C. *Kirk*; Secr. chin.: W. R. *Peck*; 2^e secr.: M. A. *Hofer*; Secr.-assist. chin.: P. R. *Jeslyn*; 3^e secr.: J. *Patterson*; Att. commercial: J. H. *Arnold*; Att. nav.: A. St. Cl. *Smith*, capit.; Att. milit.: Sh. *Cheney*, col.; Attachés milit. assist.: W. C. *Philoan*, J. *Magruder*, majors; Comm. de la garde de la lég.: R. H. *Dunlap*, col.; Médecin: W. R. *Chambers*, comm. — Consuls à Amoy: ♂ A. E. *Carleton*, 19. — Changhai: ♂ E. S. *Cunningham*, CG., 19. — Hangkeou: ♂ P. St. *Heintzleemann*. — Kalgan: S. *Sokobin*. — Kharbin: ♂ G. C. *Hanson*. — Moukden: ♂ A. W. *Pontius*, CG., 19. — Nangking: ♂ J. K. *Davis*, 19. — Swatow: ♂ L. *Schnare*. — Tchéfou: S. K. *Lupton*, 19, et 1 VC. — Tchoungking (C. S. *Spiker*). — Tientsin: ♂ S. J. *Fuller*, CG., 19. — Tsinaufou: C. E. *Gauss*, 19. — Yunnanfou: M. S. *Myers*. —

- VC. à Antoung: († D. B. *Lasseter*), Canton (I. C. *Huston*), Foutcheou (E. P. *Price*), Tchangcha (C. D. *Meinhardt*.)
- Autriche. C. à Tientsin: P. *Bauer*, 22.
- *Belgique. E. e. et M. pl.: R. *Everts*, CG. gén. 20; Cons. de lég.: T. *Ullens de Schooten*; Chanc.: C. *Kauze*; Interprète: T. *Pieters*; Comm. de la garde de la lég.: de *Prelle de la Nieppe*, lt. — Consuls à Amoy: T. *Leyte*, gén. 21. — Changhaï: † T. *van Haute*, 21; VC.: † T. *Robins*, 21; † T. *d'Hondt*, 21. — Hangkeou: † A. *Moulaert*, gén. du CG., 15. — Pékin: le min., CG., 10. — Tchéfou: H. *Moulioukine*, gén., 15. — Tientsin: † E. *Franck*, CG., 19; VC.: † T. *Lafontaine*, 20; † De *Knoop*, 21. — VC. à Kharbin (*Just* 22).
- *Brésil. E. e. et M. pl.: H. *Alves de Araujo*, 9/VII. 21; Secr.: F. S. *Brandão*. — Consuls à Changhaï: † M. *da Veiga Menezes*, 22. — Tientsin: L. *Macgowan*, 13.
- Cuba. E. e. et M. pl.: J. A. *Barnet* (abs.); Ch. d'aff. p. i.: le secr. de lég.: G. *Sotolongo*; Chanc.: M. *Pérez y Sentenat*; VC.: A. *López y Fernandez*.
- *Danemark et Islande. E. e. et M. pl.: J. F. *Oiesen*; 2/III. 21; Secr. de lég.: H. H. *Schroeder*, 21. — Consuls à Amoy: . . . ; VC.: D. F. *Éloret*, 22. — Canton: W. *Gottschou-Hansen*; 20. — Changhaï: † P. T. *Raaschou*, CG. et juge, 04; VC.: H. *Hergel*, assess. de just., 21. — Hangkeou: . . . — Kharbin: V. *Jacobsen*, 19. — Tientsin: T. *Holmberg*.
- *Espagne. E. e. et M. pl.: *Marques de Dos Fuentes*; Secr. de lég.: M. *Acal*; Att. milit.: E. *Herrera Rosa*, comm. d'état-major. — Consul à Changhaï: † L. *Rubio Amoedo*; VC.: P. *Lemona*. — VC. à Changhaï † L. *Rubio Amoedo*; VC.: P. *Lemona*. — VC. à Canton (le C. Français), Tientsin (le CG. belge).
- Finlande. Ch. d'aff., . . . 19, v. Japon, corps dipl. — Consul à Changhaï: † G. *Synnerberg*, 21.
- *France. E. e. et M. pl.: A. *de Fleurian*, 1/XII. 21; 1^{er} secr.: Gaston *Maugras*; 2^e secr.: *Garreau*; 3^e secr.: J. *Rivière*; 2^e interpr.: *Rhein*, interpr.-élèves: *Colin*, *Germain*; Secr. arch.: *Deniker*; Att. milit.: *Tamburin*, comm.; Att. commerc.: *Knight*; Cons. jur.: *Briffaut*; Méd.: Dr. *Ringenbach*; Chanc.: *Bernard*. — Consuls à Canton: † J. *Beaurais*, 08, CG., 18. — Changhaï: † H. *Wilden*. — Foutcheou: † *Lépice*, 22. — Hangkeou: † *Lecomte*. — Hoïhao: † *Leurquin*. — Kharbin: † *Lepissier*. — Longcheou et Nanning: † *Cadet*. — Mongtseu: † *Robert*. — Pakhoï: † *Reyraud*. — Swatow: † *Goubault*. — Tchéfou: *Fliche*. — Tchêng-tou: † *Baudez*. — Tchongking: † *Eynard*. — Tientsin: † *Saussine*. — Yunnanfou: † *Bodard*.
- *Grande-Bretagne. E. e. et M. pl.: Sir Ronald *Macleay*; . . /I. 22; Cons.: R. H. *Clive*, C.; Cons. commerc.: H. H. *Fox*; Secr. chin.: S. *Barton*; 1^{er} secr.: G. F. *Hubbard*; Secr. commercial: H. J. *Brett*; 2^e secr.: G. E. *Hubbard*; J. B. *Carson*; Att.: A. L. *Scott*, E. C. *Miévillie*; Att. hon.: C. L. *Cockell*; Att. milit.: W. S. *Orpen Palmer*, lt. col.; Att. nav.: R. *Colvin*, capit.; Chapelain: Dr. F. L. *Norris*; Comm. de la garde de lég.: H. E. R. *Bateman*; Arch.: A. F. *Cox*; Méd.: Dr. G. D. *Gray*. — Consuls à Amoy: † A. E. *Eastes*, 22. — Canton: † J. W. *Jamieson*, CG., 09; VC.: † J. W. O. *Davidson*. — Changhaï: † C. P. *Garstin*; CG., gén., 22; Juge: S. *Turner*; juge suppl.: † P. *Grain*; Avoué de la couronne: † A. G. *Mossop*; C.: J. F. *Brenan*; VC.: S. *Wyatt-Smith*, W. S. *Toller*, A. D. *Blackburn*, 17, E. W. *Mead*, A. G. N. *Ogden*; R. A. *Hall*, H. J. *Macdonald*. — Foutcheou: W. C. *Clelland*. — Hangkeou: † H. *Goffe*, CG., 12; VC.: G. S. *Moss*. — Hangtcheou: † G. A. *Combe*; J. W. O. *Davidson*. — Itchang: † J. B.

Afleck. — Kachgar: P. T. *Etherton*, major, CG., 19; VC.: N. *Fitzmaurice*, 19. — Kharbin: † H. *Porter*. — Kioukiang: † G. A. *Combe*. — Kioung-tcheou et Pakhoï: † H. H. *Bristaw*, 16. — Moukden: † F. E. *Wilkinson*, CG., 19. — Nanking: † J. T. *Pratt*, 13. — Nioutchouang: † H. *Phillips*, 19. — Pékin: A. G. *Major*. — Swatow: † H. F. *King*, 20. — Tchéfou: † C. C. A. *Kirke*, 20. — Tchêngtou: † W. M. *Hewlett*, CG., 18. — Tchingkiang: H. E. *Sly*. — Tsinanfou: † J. T. *Pratt*, 13. — Tchoungking: † P. G. *Jones*. — Tengyue: † O. R. *Coales*, 19. — Tientsin: † W. P. *Ker*, CG., 17; VC.: W. R. *Brown*, A. A. L. *Tuson*. — Yunnanfou: † H. E. *Sly*, CG., 12. — VC. à Tchinkiang († E. A. *Sly*), Tsingtao (W. P. W. *Turner*).

Honduras. C. à Changhaï: R. A. *Curry*, 21.

Hongrie. La lég. des Pays-Bas est chargée des intérêts hongrois.

*Italie. Ch. d'aff.: V. *Cerruti*, 12/I. 22; 1^{er} secr.: P. A. *Guazzone*; Att. milit., v. Japon, corps dipl.; Att. nav.: A. *Jachino*, capit. de corv.; Att. commercial: . . . ; Méd.: Dr. *Di Giura*; Chanc.: A. *Melhuys*. — Consuls à Canton: † L. *Petrucchi*, gér. — Changhaï: † Nob. G. *De Rossi*, CG.; VC.: G. *Biondelli*. — Hangkeou: † G. *Ros*. — Kharbin: . . . — Tientsin: † L. *Gabrielli*.

Japon. E. e. et M. pl. [Chiang-mi Hsiang-chi]: Y. *Obata*, 22/XII. 18; Cons. d'amb.: I. *Yoshida*; 1^{er} secr.: . . . ; 2^e secr.: M. *Yano*; 3^{es} secr.: J. *Kourosawa*, K. *Nishida*, M. *Yagi*; VC.: T. *Tamura*, M. *Ikebe*; Attachés: E. *Fukada*, S. *Okuma*, S. *Koga*; 2^e secr.-interprète: Y. *Nezou*; Interpr.-élève: H. *Matsoubara*; Att. milit.: O. *Higashi*, gén. de brig.; Att. milit. adjoints: D. *Komoto*, comm., S. *Kita*, comm.; Att. nav.: S. *Nakajima*, capit. de vaiss.; Adjoint: S. *Okano*, lt. de vaiss.; Att. commercial: H. *Yokotake* [Changhaï]; de 2^e cl.: H. *Kato*; Att. fin.: F. *Kimimori*; Méd.: Dr. M. *Kanno*; Comm. de la garde de lég.: J. *Hoshimura*, lt.-col.; Chanc.: S. *Matsuura*, G. *Sumino*, K. *Turuya*, M. *Hashimoto*, K. *Yoshihara*, W. *Kobayashi*. — Consuls à Amoy: † K. *Fujii*. — Antoung: † Y. *Tomita*. — Canton: † E. *Fujiva*, CG. — Chachi: † Y. *Tomita*, gér. — Changhaï: † T. *Funatsu*, CG. — Changkiakou: † K. *Tsai*, VC. — Chengchiatou: † D. *Yoshiwara*. — Chihfeg: † I. *Hojo*. — Foutcheou: † K. *Hayashi*, CG. — Hangkeou: † A. *Segawa*, CG. — Hangtcheou: † T. *Yoshida* (abs.); C. *Seino*, gér. — Itchang: † Y. *Shimizu*. — Kharbin: † S. *Yamauchi*, CG. — Kioukiang: † K. *Aibara*. — Kirin: † K. *Morita*, CG., 15. — Liaoyang: † S. *Kijima*. — Moukden: † M. *Akatsuka*, CG. — Nanking: † S. *Fukasawa*. — Nioutchouang: † Y. *Shimizu*. — Soutcheou: † C. *Nikuni* (abs.); T. *Tujimura*, gér. — Swatow: † S. *Uchida*, VC. — Tchangtchoung: † H. *Jamazaki*, CG. — Tchanga: † R. *Ikenaga*. — Tchéfou: † K. *Uchiyama*. — Tchêngtou: † . . . ; K. *Kunihara*, gér. — Tchiéntao: † Y. *Suzuki*, CG., gér. — Tchoungking: † S. *Bando*. — Tiehling: † S. *Iwamura*. — Tientsin: † S. *Yoshida*, CG. — Tsinan: † Y. *Mori*, CG. — Tsitsikar: † S. *Yamasaki*. — Yunnan: † R. *Kasuya*. — Wouhou: † M. *Kusa*.

*Lettonie. Consul p. i. à Chang-haï: E. *Silgaly*, gér., 22. — VC. à Kharbin (P. *Meschak*, MG., 22).

Liechtenstein. La Suisse est chargée des intérêts liechtensteinois.

Luxembourg, v. Pays-Bas (Convention 6/7 janv. 1880).

Mexique. E. e. et M. pl.: L. N. *Ruvalcaba*, . . . 22; Cons. et ch. d'aff.: Lic. P. *Herrera de Huerta*; Interprète: N. *Kolessoff*.

*Norvège. E. e. et M. pl.: J. W. *Michelet*, 26/II. 20; 1^{er} secr. de lég.: L. *Grönvold*. — CG. à Changhaï: † N. *Aall*, 20; VC.: A. *Sörensen*,

21. — VC. à Amoy, Canton, Foutcheou, Hankeou, Nioutchouang, Swatow, Tchangcha, Tchéfou, Tientsin.
- Pays-Bas. E. e. et M. pl.: W. J. *Oudendijk*, 17/III. 19; Secr. de lég.: W. F. *Roell*; Secr-Interprètes: C. G. *Riem* (abs.), Th. H. J. *de Josselin de Jong*; Interpr.-adj.: A. E. *Abell*, H. *Bos*; Chanc.: A. *Kok*; Att. ml.: M. *Boerstra*, capit.; Comm. de la garde de la lég.: G. J. *van Loenen*, capit. — Consuls à Amoy: F. *Leyte*, 15. — Canton: A. C. J. *Vermeulen*, gér., 19. — Changhaï: ♂ W. A. A. M. *Daniels*, C., gér. du CsltG.; VC.: G. W. *Boissevain*, 20. — Foutchéou: J. C. *Oswald*, 97. — Hangkeou: G. *van den Pol*, 21. — Hongkong: G. S. D. *Hamel*, CG., 18. — Kharbin: . . . — Nioutchouang: . . . — Swatow: . . . — Tchéfou: B. *van Exter*, 20. — Tientsin: E. *Franck*, gér.
- *Pologne. Consul à Kharbin: *Kotorski*.
- *Portugal. E. e. et M. pl.: J. B. *de Freitas*, . . . 13; Secr. de lég.: Jul. *Brandão Paes*; Secr.-interpr.: J. F. *das Chagas*. — Consuls à Canton: ♂ *Amadeu da Silva*, CG., 18. — Changhaï: ♂ *A. Casanova*, CG., 20. — Foutcheou: le C. franç. — Hangkeou: le C. brit. — Tientsin: . . . — VC. à Pakhoï (le VC. franç.); Agt à Amoy.
- *Russie. Représ. plén.: A. *Joffe*, . . /VII. 22; 1er secr.: N. *Kuznezow*. — Consuls à Hangkeou: A. *Beltchenko*, CG. — Kuldja: J. *Fuchs*. — Shanghai: ♂ *V. Grosse*, CG., 11. — Tientsin: ♂ *Sokoloff*, CG.
- St.-Siège. Nonce apostol.: Mgr. *Sincero*, . . .
- Suède. E. e. et M. pl., v. Japon, corps dipl.; Cons. de lég.: Cte C. *Bonde*. — CG. à Changhaï: ♂ *J. O. Lilliehøæk*, 22; Chanc.: O. K. J. *Gad*, 21. — VC. à Canton (U. *Spalinger*, 20), Hangkeou (H. E. *Ramsay*, 19), Kharbin (T. *Klemantaski*, 17), Nioutchouang (. . .), Tchéfou (V. R. H. *Eckford*, 12), Tientsin (G. P. J. *Crofts*, 20).
- *Suisse. CG. à Changhaï: ♂ *Dr. J. L. Isler*, 21. — Consul à Canton: U. *Spalinger*, 22.

Notice statistique.
Superficie et population 1920.

Provinces.	Kil. c.	Popu- lation.	Par k. c.	Provinces.	Kil. c.	Popu- lation.	Par k. c.
Chansi . . .	198600	11 080827	53	Mandchourie:			
Chantoung. .	147500	30 803245	206	Holoungkiang .	525500	13 701819	15
Chensi . . .	203700	9 465558	47	Kirin	272000		
Fokien . . .	117600	13 157791	118	Moukden	141800	19 832665	139
Honan . . .	172300	30 831909	178	Nganhoul	143900		
Hounan . . .	205400	28 443279	142	Petchili	321200	30 172092	108
Houpei . . .	181400	27 167244	150	Pékin	1 2519579		
Kansou . . .	379600	5 927997	17	Sintsiang	1 426000	49 782810	108
Kiangsi . . .	173300	24 466800	136	Sseutchiouan . .	546800		
Kiangsou . .	104000	28 335864	340	Tchékiang . . .	97800	22 043300	242
Changhaï . .				5 550000	9 839180		
Kouangsi . .	222500	12 258335	65	Yunnan		371500	
Kouang-toung ¹⁾	226500	37 701819	153	1. Provinces . .	6 242300	427 680014 ²⁾	68
Kouei-tcheou .	189200	11 216400	74	Mongolie	2 787600	1 800000	0,6
				Thibet	2 109000	2 000000	1
				2. Pays sujets .	4 896600	3 800000	0,8
				Empire chinois	11 138900	481 480000	39

¹⁾ Avec l'île de Haïnan. — ²⁾ Calculation par l'administration des postes chinoises. On n'a pas encore de renseignements sur la population de 1 district (helen) et sur la partie mongole de Pékin, de 3 districts de la Mandchourie et du Thibet. Selon une calculation du département statistique des douanes maritimes 443 382000 hab.

Cultes. La religion officielle est l'ancienne croyance populaire chinoise, mêlée d'éléments bouddhistiques et taoïstiques. Nombre des mahométans environ 30 mill., des catholiques environ 1½ mill., des protestants environ 360000.

Villes principales.

Les données sur les grandes villes chinoises sont très incertaines. Pour les chiffres acceptés par la plupart des géographes, v. dans l'édition de 1877 (p. 1011) „la liste des villes du monde ayant plus de 100000 habitants“. — Capitale P é k i n 1910: 805110.

Population indigène des villes ouvertes aux étrangers, 1921.

Changhaï	1 500000	Kaouloun (Hong-	Algoun	27200
Hangkeou ¹⁾	1 466800	kong)	Pakhoï	25000
Canton	900000	Tchinkiang	Loungtcheou	16000
Hangtcheou	892100	Swatow	Tengyoueh	13000
Tientsin	800000	Antoung	Mandchoulie	11300
Tchancha	535800	Wanh sien	Szemao	10200
Soutcheou	500000	Kongmoun	Mongtzé	10000
Tehoungking	497400	Nanning	Santouao	8000
Nanking	380200	Nioutchouang	Souïfenho	7400
Foutcheou	320200	Kiougntcheou	Samchoui	7000
Amoy	300000	Itchang	Loungkou	5400
Ningpo	270800	Tchéfou	Tsinhwangtaou	5000
Wentcheou	198300	Kloukiang	Tatungkeou	4900
Chasi	161200	Woutchou	Houchoun	4700
Kharbin	155700	Tsingtaou (Chan-	Youtcheou	4500
Wouhou	126900	toung)	Lungchintoun	2300
Dairen (Dalni)	116200	Sansing	Lappa (Macao)	?

Nationalité des étrangers résidents dans les villes ouvertes, 1921.

	Maisons de commerce.	Individus.		Maisons de commerce.	Individus.
Japonais	6141	144434	Portugais	152	3493
Russes	1613	68250	Allemands	92	1255
Anglais	703	9298	Autres	176	3356
Américains	414	8230		1921: 954	240769
Français	222	3453		1920: 8134	350980

Finances. (En taëls de Haikouan = 17,79 francs.)

Recettes des autorités douanières 1921.

Importation	28 594010	Droits additionnels pour la distresse	4 544485
Exportation	18 888393		
Cabotage	2 330072	Total	59 007129
Tonnage	1 844369	dont commerce étranger	42 163291
Transit	2 805800	„ „ intérieur	9 843838
Taxe sur l'opium	—		

Budget de l'État 1919—20.

Recettes.			
Impôts fonciers	86 845388	Autorités du gouvernement central	3 105869
Douanes	93 268907	Impôts divers	47 072064
Taxe sur le sel	98 815071	Recettes ordinaires	412 557729
Likin (amendes)	39 324837	Recettes extraordinaires	26 913712
Impôts mixtes	29 182693	Emprunts	50 948235
Impôts accessoires	4 332541		
Entreprises industr. de l'État	2 411368	Recettes	490 419786

¹⁾ Y inclus Wouchang et Hanyang.

Dépenses.

Gouvernement central	22 441350	Agriculture et commerce	3 257050
Affaires étrangères	4 807336	Communications	1 865586
Intérieur	43 279539	Mongolie et Thibet	1 318742
Finances	39 154446	Dépenses ordinaires	271 289205
Guerre	129 588827	Dépenses extraordinaires	96 510855
Marine	9 194482	Remboursem. d'emprunts	127 962826
Justice	10 323124	Dépenses	495 762886
Instruction	6 058723		

Dette publique au 31 déc. 1916. La dette publique est estimée pour 171 906000 livres sterl., dont 14 289000 pour les emprunts provinciaux. Dettes récentes au Japon 200 000000 Yens.

Commerce et navigation. (En taëls de Halkouan.)*Aperçu du commerce étranger pendant les années 1918—1921.*

	Importation.	Exportation.	Importation.	Exportation.
1918	577 643803	508 633752	1920	799 960206
1919	679 529544	663 341274	1921	932 850340
				627 983348

Aperçu du commerce étranger et direct en 1921. (En milliers de taëls.)

Pays de provenance et de destination.	1921.		Pays de provenance et de destination.	1921.	
	Imp.	Exp.		Imp.	Exp.
Hongkong	231 138	152 875	Russie et Sibérie	831	1 238
Macao	18 168	5 755	Grande-Bretagne	149 936	30 914
Indo-Chine	5 167	2 721	Pays-Bas	4 505	7 396
Straits et Singapore	8 031	19 461	Allemagne	13 449	6 774
Indes anglaises	35 381	9 739	Belgique	10 641	1 439
Indes néerland.	12 887	7 949	Italie	1 265	4 131
Japon et Formose	210 359	172 111	France	9 639	23 945
Corée	11 955	15 097	États-Unis et Havaï	175 790	89 542
Philippines	8 760	22 865	Canada	11 808	1 146
Siam	2 263	4 668			
Australie et Nouv.-Zélande	3 650	2 145	Totaux	906 122	601 256

Principaux articles de commerce en 1921. (En milliers de taëls.)

Importation.		Exportation.	
Tissus de coton	145 712	Étain	9 748
Fils de coton	72 158	Médecines	9 277
Sucre	72 001	Cuir	8 461
Pétrole	59 132	Lainages	7 656
Machines	56 865	Spiritueux	7 292
Tabac et cigares	44 192	Mi-laine	5 655
Riz	41 263	Son	5 151
Coton	36 375	Cément	3 660
Fer	33 821	Fruits	3 371
Couleurs	30 268	Peaux	3 125
Poissons	22 045	Opium	323
Voitures	21 144		
Papier	15 614	Soie brute	121 287
Houille	14 569	Haricots et tourteaux de fèves	84 134
Machines élect.	13 424	Soleries	31 431
Cuivre	13 376	Blé	29 381
Bois	10 796	Oeufs	24 697
Matériaux de chemins de fer	10 634	Huile	21 081
Habits	10 388	Tabac	18 679
Sacs	10 187	Coton	17 915
		Sémençes	17 604
		Peaux	15 934
		Laine	13 298
		Bois	13 040
		Thé	12 606
		Houille	11 228
		Farine	9 553
		Fruits	8 665
		Fer	7 298
		Cotonnades	7 048
		Étain	6 004
		Cordes	5 230
		Animaux vivants	5 084
		Articles de Chine	4 611
		Médecines	4 566
		Papier	4 539
		Son	4 343
		Paille	4 236
		Soies	4 219
		Batiste de Canton	3 626
		Pièces d'artifice	3 616
		Vlendes	3 539
		Sucre	2 805

Mouvements des ports chinois (entrées et sorties comprises) en 1921.

Pavillon	Nav.	Tonn.	Pavillon	Nav.	Tonn.
britannique . . .	38555	42 326445	japonais . . .	25385	31 738783
allemand . . .	4	2216	ou . . .		
russe . . .	1915	587886	Vapeurs . . .	125432	109 319714
français . . .	1214	1 221758	Navires à voiles	89134	5 299830
hollandais . . .	498	1 145235	Total 1921	214566	114 619544
norvégien . . .	615	508497	" 1920	210609	104 266695
italien . . .	366	165339	" 1919	209754	80 247706
américain . . .	5516	4 510901	" 1918	193567	86 907049
chinois . . .	139520	31 791479			

Marine marchande 1920. 1338 navires (long cours) et 1861 navires (eaux intérieures).

Chemins de fer 1919. 5982 kil. en exploitation, 3600 kil. en construction.

Postes 1920. Nombre des bureaux 31280, des fonctionnaires 30540. Recettes 50 716599, dépenses 46 921518 francs.

	Lettres 1000 pièces.	Cartes postales 1000 pièces.	Imprimés et échantillons 1000 pièces.	Mandats de postes et lettres de valeur 1000 pièces.	1000 frs.
Service intérieur . . .	274 495	38 434	2 743	232 441	189 320
Service extérieur . . .	12 979	570	100	7 227	23
Transit	59	2	1	47	—

Télégraphie 1920. Nombre des stations 837; longueur des lignes 79360 kil., des fils 173920 kil., des câbles 1704 kil.; 5 197596 dépêches intérieures. — Recettes 24 844740 francs, dépenses 23 108914 francs.

Radiotélégraphie 1919. 12 stations côtières et 38 stations de bord. 2298 radiotélégrammes. Recettes 20881, dépenses 10 640000 francs, dont 7 498730 pour les stations côtières et 2 501270 pour les stations de bord.

Téléphonie. Il n'y a pas de renseignements.

Armée.

Dans les circonstances actuelles du pays il n'est pas possible de donner des renseignements précis au sujet de l'armée et de la marine chinoises. V. l'édition de 1920.

Flotte.

Bâtiments.	Tonneaux.	Chev. ind.	Canons.	Torp.
6 croiseurs protégés ¹⁾	18800	40000	81	18
27 canonnières ²⁾	13600	34500	95	—
6 destroyers ³⁾	3800	30000	28	13

8 torpilleurs, 4 navires-écoles et navires spéciaux.

¹⁾ Hai Jung 97, Hai Tchou, Hai Tcheu, Hai Tchi, 98, Tchao Ho, Jing Swei 11. — ²⁾ Li Sui (autrefois Otter) 00, Li Tchieh (autrefois Vaterland) 03, Kianjwan 04, Tchutai, Tchutung, Tchujü, Tchutien, Tchujo, Tchukuan 06—07, Kiangheng, Kiangtchen, Kiangli 07, Jungping, Jungtchiang 12, en outre 2 en construction et 11 canonnières de flèche. — ³⁾ Fel Jing 95, Ken Wei, Kien Ngan 99, Tahien Rang, Tung An, Ju Tchang 12.

Dépendances.

La Mongolie.

La révolution en Chine ayant éclaté, la Mongolie déclara son indépendance en 1911, le chef ecclésiastique des bouddhistes, le Houtkoutou, étant en

même temps nommé empereur. Reconnaissance d'indépendance par la Russie le 3 nov. 1912. D'après le traité du 5 nov. 1913 avec la Russie la Mongolie fait toujours partie de la Chine, cette dernière garantissant cependant l'autonomie du pays. Après la révolution russe en 1917 République des Sovjets en Mongolie, non reconnue par la Chine. État anti-bolchéviste intermédiaire 1921. La république des Sovjets ayant de nouveau regagné le pouvoir, la Mongolie fut reconnue comme membre de l'État fédéral de Russie quoique sans l'assentiment de la Chine en 1922.

Empereur (Houtkoutou): *Jebtsun Dampa* [Ourga].

Corps diplomatique à Ourga.

Russie. Représ. plén.: *N. Ljoubarskij*; 1^{er} secr.: *Joudin*.

Notice statistique.

Les informations concernant la superficie et la population sont incécises. Les districts de Jehol, Chahar et Souijouan comprennent la Mongolie Intérieure, les districts de Kobdo, Ouliassoutai et Ourga la Mongolie Extérieure. — *Superficie* 2 000 000 à 3 500 000 kil. c., 1 800 000 à 3 000 000 habitants. — *Chef-lieux*: Ourga, Jehol, Kobdo, Ouliassoutai.

Thibet.

Depuis 1720 dépendant de la Chine qui faisait valoir son influence dans l'administration du pays par 2 représentants (ambans) dont l'un dirigeait les affaires militaires, l'autre les affaires étrangères. La garnison chinoise, environ 4600 hommes, restait soumise à 3 commandants, résidant dans les villes de Lhasa, Chigatse et Dingri. Le chef du gouvernement est le Dalaï-Lama à Potala (Palais) près Lhasa; il est représenté publiquement par un régent assisté de 5 ministres. Le traité avec les Indes du 7 sept. 1904, ratifié par la Chine 27 avril 1906, ouvrait pour le commerce indien du pays les 3 marchés de Yatoung, Gyangtse et Gartok. Par le traité d'avril 1908 d'autres facilités furent accordées au commerce. Par suite de la révolution chinoise en 1911 la garnison chinoise dut quitter le pays. Les transactions concernant le gouvernement futur n'ont point encore réussi; actuellement Thibet reconnaît la souveraineté chinoise tandis que la Chine garantit au pays l'indépendance dans l'administration intérieure.

Notice statistique.

Par suite de l'incertitude de l'extension du Thibet les renseignements sur la superficie et la population du Thibet varient entre 1 150 000 kil. c. ayant 1 500 000 habitants et 2 000 000 kil. c. ayant 6 000 000 habitants. — *Villes*: Lhasa 15 000—20 000 hab., Gartok, Gyangtsé, Shigatsé, Yatoung.

Commerce avec l'Inde britannique (en milliers de roupies, 15 = 1 livre sterling).

	1917-18	1918-19	1919-20	1920-21
Importation	2 265	2 250	3 210	9 198
Exportation	6 450	6 900	6 570	8 701

On importe surtout des cotonnades; le principal article d'exportation est la laine. — Quant au commerce avec la Chine et la Russie il n'y a pas de renseignements.

Colombie (República de Colombia).

République (de 14 dép.) qui s'appelait „République de Colombie“ du 17/XII. 1819 à 30/XI. 1831, „République de la Nouv.-Grenade“ du 30/XI. 1831 à 1858, „Confédération Grenadienne“ de 1858—1863, „États-Unis de Colombie“ 1863—1886, depuis lors de nouveau „République de Colombie“. — Constitution du 5 août 1886 réformée en mars 1905 et en 1910. Le Sénat se compose de 35 membres (1 par 120000 hab.) élus pour 4 ans par les collèges électoraux des départements. Les membres de la Chambre des Représentants (92; 1 par 50000 hab.) sont élus pour 2 ans par vote direct. Pour être électeur, il faut avoir l'âge de 21 ans accomplis, et savoir lire et écrire ou bien posséder soit un revenu annuel de 500 pesos, soit une propriété foncière d'une valeur d'au moins 1500 pesos; les membres de la Chambre des Représentants doivent être âgés de 25, les sénateurs, de 30 ans accomplis; les deux Chambres se réunissent tous les ans. Le président est élu pour 4 ans. — Couleurs nationales: Jaune, Bleu, Rouge. Pavillon: Trois bandes horizontales, Jaune (deux fois plus large que les autres), Bleu et Rouge, chargées au milieu des armes de la Colombie. — V. les éditions de 1861, p. 628; 1863, p. 689; 1864, p. 709; 1866, p. 745, et 1886, p. 650.

Présidence.

Président (7 août 1922 à 1926): Pedro Nel Ospina, gén.

Congrès.

Les présidents du Sénat et de la Chre des Représentants se renouvellent chaque mois pendant la durée des sessions ord., qui se tiennent pendant 90 jours à partir du 20 juillet de chaque année.

Autorités [Bogotá.]

Ministères et autres autorités centrales.

Min. d'État et de l'intérieur: Jim. Lopez. — Affaires étrangères: J. Velez. — Guerre: J. U. Osorio. — Finances: F. Salazar, sén. — Trésor: Posada Villa. — Instruction publique: Alb. Portocarrero. — Travaux publ.: U. Hoyos. — Agriculture et commerce: Ant. de Paredis, dép. Ministère des affaires étrang. Secr.: A. Gómez Restrepo; Oficial mayor: E. G. Hurtado.

Cour sup. de justice (pour 5 ans). Président: G. D. Pardo. — Section de cassation. Prés.: Pulido; Magistrats: J. M. Arango, J. N. Méndez, T. Nannetti, D. Arango; Secr.: T. Noriega. — Affaires gén. Prés.: R. Rodríguez Diago; Magistrats: L. F. Rosales, B. Rodríguez P.; Secr.: P. Sanz Rivera; 9 mbres. — Proc. gén.: E. Romero.

Conseil d'État. Président du Conseil: P. Nel Ospina. — Sect. des affaires gén. Prés.: le Prés. du Conseil; Conseillers: Bonif. Vélez, R. Correa. — Contentieux. Prés.: A. Campuzano Márquez; Conss.: R. Rosales, S. A. Cerda, S. A. Burbano; Secr.: J. M. Medina; — Secr. gén.: Ismaél E. Castro; 7 mbres.

Trésorier gén.: A. Martínez.

Cour des comptes. Président: D. A. Combariza; 13 mbres.

Inspr. gén. de l'armée: Alc. Arzayus, gén.; Chef d'état-major-gén.: A. Laverde, gén.

Autorités provinciales.

Gouverneurs des départements. Antioquia: M. M. Jaro. — Atlantico: G. Martínez-Aparicio. — Bolivar: J. Martínez. — Boyacá: J. García. — Caldas: P. Gutiérrez. — Cauca: N. Rojas. — Cundinamarca: Dr. Ed. Restrepo Sáenz. — Huila: J. Borrero. — Magdalena: L. Riascos. — Nariño: J. Bucheli. — Santander del Norte: F. V. Calderón. — Santander del Sur: M. J. García H. — Tolima: Luis V. Gonzalez. — Valle: Ig. Rengifo. Evêques cathol. Bogotá: B. Herrera Restrepo, archevêque, primat de Colombie; Ibagué: J. Perdomo; Nueva Pamplona: R. Afanador y Cadena; Socorro: A. Vic. Arenas; Tunja: Ed. Maldonado Calvo. — Medellín:

Man. J. *Cayzedo* y Cuero, archev.; Antioquia: F. C. *Toro*; Manizales: G. N. *Hoyos*. — Popayán: M. A. *Arboleda*, archev.; Cali: Hel. *Perlaza*; Garzón: E. *Rojas*; Pasto: A. M. *Pueyo del Val*. — Cartagena: P. *Brioschi*, archev.; Santa Marta: J. *García*; Santa Rosa de Osos: M. *Crespo*. — Vicariats apostol.: La Goajira: Mgr. A. M. Vic. *Soler*; Llano de San Martín: Mgr. J. *Guiot*; Casanare: Mgr. S. *Ballesteros*.

Corps diplomatique à Bogotá et consulsats.

- *Allemagne. E. e. et M. pl. [36, Calle 16]: *Rohland*, . . . 21.; Chanc.: *Zumpe*. — Consuls à Barranquilla: P. *Grosser*, 19. — Bogotá: K. *Hollmann*, 20. — Bucaramanga: G. *Lubinus*, 22. — Cúcuta: H. *Maywald*, 21. — Medellín: H. *Kissenberch*, par int. — Orocué: Fr. *Speidel*, 16. — VC. à Cartagena (W. *Heidmann*).
- *Amérique, États-Unis. E. e. et M. pl. [802 Avenida de la República]: S. H. *Piles*, . . . 22; Ch. d'aff. p. i.: S. W. *Morgan*; 3^e secr.: J. H. *MacVeagh*; Att. milit.: E. N. *Hardy*. — Consuls à Barranquilla: M. L. *Stafford*, 22; VC.: . . . — Cartagena: $\frac{1}{2}$ E. C. *Soule*; VC.: A. *Ostertag*. — Santa Marta: L. R. *Sawyer*; VC.: O. L. *Flye*. — VC. à Buenaventura: (Th. *McEnelly*). — Agt à Medellín.
- Argentine. E. e. et M. pl.: Dr. E. *Lobouple*, . . .; Chanc.: . . . — CG. à Bogotá: J. *Ancizar*, 19. — VC. à Barranquilla (M. J. *Alzamora*, 11), Santa María (Dr. C. *Campo*, 10).
- Autriche. Bogotá: la lég. allemande.
- Belgique. Ch. d'aff. et CG.: $\frac{1}{2}$ A. *Van der Stichele*, 19/VI. 13 (abs.). — Consuls à Barranquilla: J. V. *Dugand*, 07. — Bogotá: le Ch. d'aff., CG.; J. R. *de Santa María*. — Bucaramanga: J. J. *García*. — Cartagena: F. A. *Gomez*, 95. — Medellín: H. B. *Mayerheim*, p. i.
- Bolivie. E. e. et M. pl.: . . . — Consuls à Barranquilla: I. *Isignares*, 14. — Bogotá: L. *Palau*, CG., 13. — Buenaventura: M. S. *Caicedo*, 19. — Cali: J. *Palau*, 12. — Medellín: A. *Paláu Rivas*, 22. — Pasto: E. *Navarrete*, 12. — Tumaco: E. *Polo*, 14.
- *Brésil. E. e. et M. pl.: Abelardo *Rôças*, 16/VIII. 19 (abs.); Ch. d'aff. p. i.: A. *Guimaraes*, 22. — Consuls à Barranquilla: J. Henri *Helm*, 21. — Bogotá: Man. *Marulanda*, CG., 14. — Cartagena: R. *del Castillo*, 22.
- *Chili. E. e. et M. pl. [75 Calle, 12]: L. *Orrego Luco*, 22; 1^{er} secr.: H. *Videla Jara*; Att.: C. D. *Basterrica*. — Consuls à Barranquilla: F. *Carbonell*. — Bogotá: Dr. Al. *Herrera R.*, CG., 05. — Cali: M. M. *Buenaventura*. — Cartagena: H. P. *Román*, 07. — Medellín: R. *Olano*. — Tumaco: F. *Payán*.
- Costa-Rica. Consuls à Barranquilla: L. J. *Abello*, CG. — Bogotá: J. *Uribe R.*, CG., 11. — Buenaventura: B. *Capurro*, CG. — Cali: G. *Calvo Castro*, 20. — Cartagena: C. A. *Merlano*, 97.
- Cuba. E. e. et M. pl.: Raf. *Gutierrez Alcaide* (abs.), 29/X. 19; Ch. d'aff. p. i.: le secr. de lég. Ramon *de Castro*. — Consuls à Barranquilla: S. *Márquez Maciá*, 06. — Cúcuta: J. A. *Lewis*, 05.
- Danemark et Islande. Consuls à Bogotá: A. *Koppel*, CG., 27/VI. 94; VC.: C. *Michelsen*, 73. — Bucaramanga: C. P. *Clausen*, 98.
- Dominicaine, Rép. Consuls à Barranquilla: M. *de Sala*, gér. — Bogotá: N. *Laignelet*, CG., 91.
- Équateur. E. e. et M. pl.: A. *Aguirre Aparicio*, . . .; Secr.: A. *Muñoz Borrero*; Att.: Man. A. *Muñoz*. — Consuls à Barranquilla: C. *Restrepo*. — Cali: *Remmero*. — Cartagena: G. *O'Byrne*, 07. — Ipiiales: Seb. *Aldás*, 20. — Medellín: G. *Camargo Lewi*, 10. — Pasto: A. P. *Orcés*. — Popayán: Nic. *Olano B.*, 20. — Tumaco: L. *Figueroa*, 20. — VC. à Bucaramanga, Buenaventura (R. *Frigerio*).

- Espagne. E. e. et M. pl. [. . .]: G. *del Rio*, . . .; Secr. de lég.: C. *del Castillo*. — Consuls à Barranquilla: . . . — Bogotá: † F. *Gubaldón*, et 1 VC. — VC. à Bucaramanga, Buenaventura, Cali, Cartagena, Cúcuta, Honda, Medellín, Pasto, Popayán, Santa Marta et Tumaco.
- * France. E. e. et M. pl. [822, Carrera 7a]: H. *Aymé-Martin*, 2/VI. 20 (abs.); Ch. d'aff. p. i.: E. *Langlais*, C. — Agts à Barranquilla, Bucaramanga, Buenaventura, Cali, Cartagena, Giradot, Honda, Manizales, Medellín, Popayán, Santa Marta, Tumaco.
- * Grande-Bretagne. E. e. et M. pl. et CG. [24 Calle, 37]: Lord Herbert A. R. *Hervey*, 26/IV. 19; VC.: † A. G. *Ponsonby*, 22. — VC. à Barranquilla (G. *Pycroft*, gén.), Cali (V. *Burrowes*), Cartagena (W. J. *Butterfield*, gén.), Medellín (J. *Young*), Pasto (A. *Hodges*), Santa Marta (J. G. *Maidment*, gén.). — Agts à Buenaventura, Honda, Tumaco.
- Guatémala. Consuls à Bogotá: J. M. *Rodríguez*. — Cartagena: J. M. *de la Vega*, CG. — Cúcuta: G. *Schlottmann*. — Santa Marta: J. *Alzamora*.
- Honduras. VC. à Bogotá: Ed. *Posada*.
- Italie. E. e. et M. pl.: A. *Manacorda*, 21/IV. 21. — Consuls à Barranquilla: P. *Puccini*, 07. — Bogotá: le M. pl., CG. — Cúcuta: T. *Abbo*, gén. — Agts à Cali, Cartagena, Ciénaga, Medellín, Ocaña.
- Japon. Consul à Bogotá: L. C. *Corral*.
- Luxembourg, v. Pays-Bas (Convention 6/7 janv. 1880.)
- Mexique. E. e. et M. pl. [79, Calle 17]: J. B. *Delgado*, . . .; 1er secr.: Lic. E. A. *Martínez* (abs.); 3e secr.: F. *Borja* Bolado. — Consuls à Barranquilla: L. *Meléndez*. — Bogotá: M. J. *Guzmán*. — Buenaventura: J. C. *Villanueva*. — Cali: E. *Valencia*. — Cartagena: Dr. C. *Escallón*. — Medellín: E. *Robledo*.
- Nicaragua. Ch. d'aff.: José M. *Paso*, 7/III. 22. — Consul à Cartagena: C. H. *Le Franc*, 06.
- Norvège. Consuls à Barranquilla: . . . — Bogotá: F. *Jacobsen*, 07. — VC. à Cali (Al. G. *Patiño*), Cartagena (P. *Loos*, gén.), Santa Marta (Ph. *Marshal*, 07).
- Paraguay. CG. à Bogotá: R. *Tanco*, 08.
- * Pays-Bas. E. e. et M. pl., v. Vénézuéla, corps dipl. — Consuls à Barranquilla: S. *de Sola*, 95. — Bogotá: Fr. A. *Koppel*, 08. — VC. à Cartagena (A. *Jaspe*, 12), Riohacha (N. *Gnecco Coronado*, 05).
- Pérou. E. e. et M. pl.: Pedro M. *Oliveira*, . . . 20; 2e secr.: C. *Holguin de Laval*. — Consuls à Bogotá: G. *Manassewitz*, 11, CG. — VC. à Barbacoas (F. R. *del Castillo*, 08).
- * Portugal. Consul à Bogotá: Henri *Faux*.
- D St-Siège. Nonce apostol. [67 Calle 12]: Mgr. R. *Vicentini*, archev. tit. d'Hélénopolis; Audit.: Mgr. *Misuraca*.
- * Salvador. CG. à Bogotá: José Joaquín *Pérez*, 05.
- * Suède. Consul à Bogotá: . . .; — VC. à Barranquilla (E. *Cortissoz*, 20), Cartagena (Dr. S. *Bossa*, 20).
- Suisse. Consul à Bogotá: W. *Röthlisberger*, 23.
- Uruguay. E. e. et M. pl.: v. Cuba, corps dipl.; — Consuls à Bogotá: Ric. *de Santa Maria*, CG. 19. — Barranquilla: C. *Martínez Aparicio*, 19. — Cartagena: C. *del Castillo*, 19.
- * Vénézuéla. E. e. et M. pl.: Dr. D. A. *Coronil* (abs.); Ch. d'aff. p. i.: Dr. D. B. *Urbaneja*; 1er secr. de lég.: Dr. F. *La Riva Vale*. — Consuls à Arauca: † G. J. F. *Irazabal* Rolando. — Barranquilla: † L. F. *Aranda*. — Cartagena: G. *Porras* Troconis. — Cúcuta: G. M. *Matos* Arvelo. — Rio Hacha: † Dr. C. A. *Tayzhardat*. — Santa Marta: Dr. J. I. *Díaz Granados*.

Notice statistique.
Superficie et population, 1918.

Départements.	Kil. c.	Popu- lation.	Par K. c.	Départements.	Kil. c.	Popu- lation.	Par K. c.
Antioquia . . .	59180	823226	14	Intendances:			
Atlántico . . .	2610	135792	52	Chocó	670400	91383	0,4
Bolívar	57760	457111	8	Meta		34071	
Boyacá	42630	657167	15	San Andres y Providencia . .		5953	
Caldas	19110	428137	22	Commissaires:			
Cauca	52830	238779	5	Arauca		7510	
Cundinamarca.	20840	812036	4	Caquetá	74254		
Huila	20980	183337	9	Goajira	22651		
Magdalena . . .	49420	211395	4	Putumayo	40770		
Nariño	24240	340765	14	Vaupés	6355		
Santander . . .	46240	439161	9	Vichada	5540		
SantanderNord	16200	239235	15				
Tolima	26110	328812	13				
Vallée du Cauca	40090	271633	7				
				Total	1 148550	5 847491	5
				1820	—	6 300000	

Parmi la population il y a 166436 Indiens.

Mouvement de la population en 1916. Mariages 26797, naissances 161199, décès 88546.

Villes ayant plus de 20000 habitants, 1918.

Bogotá (Cun.) . .	143994	Sonsón (Ant.) . .	27632	Andes (Ant.) . . .	22424
Medellín (Ant.) .	79146	Palmira (V.) . . .	27032	Libano (T.)	22251
Barranquilla(Atl.)	64543	Bucaramanga(S.)	24919	Cartage (V.) . . .	21470
Cartagena (Bol.)	51382	Neiva (Hu.)	24889	Santa Rosa de	
Cali (V.)	45825	Pereira (Cal.) . . .	24735	Cabal (Cal.)	21018
Manizales (Cal.)	43203	Ciénaga (M.) . . .	24708	Fredonia (Ant.) . .	20341
Ibagué (T.)	30255	Quibeto (Ch.) . . .	24722	Salamina (Cal.) . .	20326
Cúcuta (S. N.) . .	29490	Montería (Bol.) . .	23268	Popayán (Cau.) . .	20235
Pasto (N.)	29035	Chinquinquirá			
Aguaudas (Cal.) .	27721	(Boy.)	22502		

Finances.

Budget 1921—22. (En pesos d'or.)

Recettes.			
Douanes	14 000000	Droits consulaires	1 200000
Accise	800000	Postes et télégraphes . . .	12 850000
Droits sur le revenu . . .	1 000000	Chemins de fer	600000
Monnaie	600000	Salines et mines	1 100000
Pétrole	500000	Timbre et papier timbré . .	1 150000
Canalisation	400000	Total	27 655500
Dépenses.			
Intérieur	9 219745	Instruction publique	1 812115
Affaires étrangères	793145	Agriculture et commerce . .	1 845886
Finances	1 959931	Travaux publics et justice . .	6 803493
Guerre	4 290915	Total	34 792525
Trésor et dette publique . .	6 550429		

Dette publique 1^{er} juillet 1921. Dette étrangère 4 048540 livres sterl., dette consolidée interne 2 848260, dette flottante 11 104428, obligations 8 000000 pesos; total 41 551979 pesos.

Commerce 1918. (En milliers dollars.)

	Import.	Export.		Import.	Export.
Grande-Bretagne	5 935	285	Italie	482	210
États-Unis	12 497	31 134	Panamá	?	1 650
Allemagne	—	—	Total	22 034	37 729
France	697	778	1920:	94 225	70 372
Espagne	1 121	?	1921:	33 068	63 042

Principaux articles d'exportation en 1921 (milliers de pesos d'or): Café 41945, or et argent 2518, peaux 2976, bananes 2448, platina 1303.

Navigation. Dans le port de Cartagena sont entrés 863 navires jaug. 428625 tonn. (1918), dans le port de Puerto Colombia 208 navires jaug. 385055 tonn. (1916).

Chemins de fer en 1921. En exploitation 1490 kil.

Postes en 1919. Nombre des bureaux 920, nombre des expéditions de lettres 3 417564, de paquets 2 389756.

Télégraphie en 1920. 702 bureaux, 9 stat. radiotélégr. Longueur des lignes 22000 kil. 4 670906 dépêches, dont 1 010180 dans le service officiel. 38067 câblegrammes, ? radiotélégrammes (1919). Recettes 1 141687, dépenses 1 275217 pesos.

Armée.

Le service militaire est obligatoire pour tous (1 an). L'armée permanente se compose de 3 div., chacune de 2 brig. de 2 rég. d'inf.; total: 12 rég. d'inf., 1 rég. de cav. (4 esc.), 1 sect. d'art., 1 bat. du génie, 1 bat. du train (3 comp.), 1 école militaire à Bogotá, 1 école d'aviation milit. avec 10 avions. Effectif de paix env. 6000 h., dont 355 off., 159 employés, 218 musiciens. En temps de guerre, tout Colombien valide est obligé au service militaire; effectif de guerre environ 100000 h. — Fusil: système Mauser, mod. 1912.

Marine. Sur l'Atlantique: les canonnières de fleuve Hercules et Colombia.

Costa-Rica (República de Costa Rica).

République de 7 provinces, indépendante (de l'Union des États-Unis de l'Amérique Centrale) depuis 1840. — Constitution de 1859, révisée 22 déc. 1871 et adoptée, avec quelques modifications, 26 avril 1882, modifiée pour la dernière fois 22 mai 1903. Le Congrès se compose de 43 députés, élus pour 4 ans par le suffrage à deux degrés. Pour le droit électoral, ainsi que pour l'éligibilité, il faut avoir l'âge de 21 ans. Le président est élu pour 4 ans par voie de suffrage direct; il est rééligible, mais non pas pour la période immédiatement suivante. — Couleurs nationales: Bleu, Blanc, Rouge, Blanc, Bleu; Pavillon de guerre: Cinq bandes horizontales, Bleue, Blanche, Rouge, Blanche, Bleue, la bande rouge du milieu deux fois plus large que les autres et chargée d'un écusson (dans une mer entre deux vaisseaux trois montagnes sommées d'un soleil croissant et de 5 étoiles). Pavillon de commerce: Le même. — V. Amérique Centrale.

Présidence.

Prés. (8 mai 1920—24): Julio *Acosta* García; VPrés.: A. *Acosta* García.

Congrès national.

Prés.: Lic. Arturo *Volio*.

Autorités [San José].*Ministère et autres autorités centrales.*

Affaires étrangères, cultes, bienfaisance et justice: J. A. *Coronado* Al-

varado. — Intérieur et police: A. *Acosta*. — Travaux publ.: N. *Blanco Mora*. — Finances et commerce: R. *Huete*. — Instruction publique: M. *Obregón Lizano*. — Guerre et marine: A. *Acosta García*.
 Cour suprême. Prés.: Lic. N. *Oreamuno Ortiz*.
 Archevêque cathol.: Dr. O. *Castro Jiménez*.
 Commandant en chef de l'armée: le prés. de la République.
 Provinces: San José. Gouv.: J. *Luján M.* — Alajuela. — Heredia. — Cartago. — Guanacaste [Liberia]. — Puntarenas. — Limon.

Corps diplomatique à San José et consulats.

- Allemagne. E. e. et M. pl.: . . . , 21, v. Salvador, corps dipl.; Ch. d'aff.: le chañc. *Kroeger*, gén. — Consul à San José: H. *Ahrens*, 23. — VC. à Puerto Limón (E. *Scholz*, 21): Puntarenas (A. *Ferchel*, 21, abs.).
 *Amérique, é.-U. E. e. et M. pl.: Roy T. *Davis*, 1/IX. 22; Secr. de lég.: Fr. C. *Chabot*; Att. milit.: Fr. T. *Cruse*, major. — Consuls à Puerto Limón: † J. J. *Meily*. — San José: † H. S. *Waterman*; VC.: R. W. *Unckles*. — Agt à Puntarenas.
 Argentine. E. e. et M. pl.: Dr. F. M. *Quintana*, . . . ; Ch. d'aff.: le 1^{er} secr.: R. *Correa Luna*. — CG. à San José: † J. C. *Margueirat*, 20; VC.: B. J. *Lara*.
 Autriche. Consul à San José: le C. allemand, gén.
 Belgique. MR. et CG., . . . , v. Guatémala, corps dipl. — Consul à San José: Dr. Ger. *Echeverria*, 09.
 Brésil. MR.: A. de *Fontura Xavier*. — Consul à San José: F. H. *García*, 19; VC.: F. *Jimenez*, 16.
 Chili. E. e. et M. pl.: Julio *Garcés*, 31/V. 19; 2^e secr.: G. de la *Barra*. — Consuls à Puerto Limón: E. *Beeche*, 07. — San José: L. *Salvo*. — Agt à Puntarenas.
 Colombie. E. e. et M. pl.: Manuel *Esguerra*, . . . ; Secr.: . . . — Consuls à Puerto Limón: C. *Kirckpatrick*. — San José: Dr. Eloy *Truque*, CG., 20.
 Cuba. Ch. d'aff. et CG. à San José: E. *Casaus*, 19; VC.: A. *Bryon*, 20. — Consul à Puerto Limon: L. J. *Martin*, 14.
 Dominicaine, Rép. Consul à San José: O. *Zeller*.
 Espagne. E. e. et M. pl., v. Guatémala, corps dipl. — Consul à San José: J. L. *Aleazar*. — Agts à Puerto Limon, Puntarenas.
 France. E. e. et M. pl., v. Guatémala, corps dipl. — Consul à San José (pour Costa-Rica et Nicaragua): † E. *Neuville*. — Agts à Puerto Limón et Puntarenas.
 Grande-Bretagne. MR. et CG., 4/XI. 14, v. Panama, corps dipl. — Consuls à Puerto Limón: F. *Gordon*, 21. — San José: F. *Nutter Cox*, 01, et 1 VC.
 Guatémala. Consul à San José: Dr. R. *Cruz Meza*, CG., 22.
 Honduras. CG. à San José: R. *Acosta*, gén., 20.
 *Italie. E. e. et M. pl.: G. *Notari*, 8/IV. 13. — Consul à San José: la lég., gén. — Agts à Puerto Limón, Puntarenas.
 Liechtenstein. La Suisse est chargée des intérêts liechtensteinois.
 *Mexique. MR.: Ed. *Ruiz*, . . . ; 1^{er} secr.: S. *Martínez de Alva*.
 Nicaragua. Ch. d'aff.: León *Guerra* 2/1. 21; Secr.: M. *Cárdenas*. — Consuls à Puerto Limón: L. *Guevara*, 21. — Puntarenas: le Ch. d'aff.
 *Norvège. E. e. et M. pl.: v. Mexique, corps dipl. — Consul à San José: R. *Brenes*, 07. — VC. à Puerto Limón (G. C. *Wendorf*, 19), Puntarenas (D. *Colom*, 17).
 Panama. Consuls à Cartago: . . . — Puerto Limón: . . . — Puntarenas: . . . — San José: . . .
 Paraguay. CG. à San José: Dr. Benj. *Hernandez*, 19.
 Pays-Bas. Consul à San José: Ch. N. *Pirie*, gén., . .

Pérou. Ch. d'aff.: Enr. A. Carrillo, 20. — CG. à San José: Raf. Cañas. —

VC. à Puerto Limón: F. J. Alvarado. — Agt à Puntarenas.

Portugal. E. e. et M. pl., v. Guatémala, corps dipl.

Dst-Siège. Rempl. de l'internonce apostol.: Presb. Val. Nalio.

*Salvador. CG. à San José: J. D. Corpeño, 22.

Suède. Consul à San José: M. Koberg.

*Suisse. Consul à San José: A. Chapatte, 23.

Vénézuéla. Consul à Puerto Limón: Fr. Maduro, 14.

Notice statistique.

Superficie: 48410 kil. c.

Population le 31 déc. 1921.

Provinces.	Populat.	Provinces.	Populat.
San José	143958	Guanacaste	46156
Alajuela	115068	Puntarenas	24146
Heredia	74968	Limón	23749
Cartago	48536		
		Total	476581

Mouvement de la population.

	1915.	1916.	1917.	1918.	1919.	1919.	1921.
Mariages	1928	2012	1803	1827	1748	2735	2563
Naissances	18700	18208	19004	18412	16796	18066	18252
Décès	9545	10166	10249	14034	12069	13420	10044
Immigration	3886	4238	3085	1857	2810	6040	6395
Émigration	4238	4999	3098	2157	3233	5280	5084

Capitale: San José: 52073, Cartago: 34091, Heredia: 13885, Alajuela: 11908, Puerto Limón: 10231 habitants.

Finances.

Compte de l'année 1919. (En colones. 20 colones = 1 livr. sterl.)

Recettes 11 886341, dépenses 9 341470 colones.

Budget 1922.

Recettes.		Pouvoir justic.	555300
Douanes	7 200000	Justice	727992
Spiritueux	4 500000	Affaires étrangères	845781
Impôts directs	730000	Instruction publique	2 607672
Timbre	335000	Cultes	46000
Conversion	625000	Guerre et police	1 704454
Poste et télégraphes	370000	Marine	40720
Chemin de fer du Pacifique	1 651468	Finances	2 102350
Impôt d'export. des bananes	370000	Dette publique	4 269105
Autres impôts d'export.	2 000000	Amortissement	647019
	18 121468	Travaux publics	2 492661
		Fomento	357137
Dépenses.			17 700172
Pouvoir législatif	260000		
Gouvernement	1 043980		

Dette publique convertie au 31 déc. 1920. Dette extérieure à 4 % 30 366965 livres sterl., dette intérieure à 6 % 38 924830 colones.

Commerce. (En colones.)

	1917.	1918.	1919.	1920.	1921.
Importation	12 032775	8 032306	16 167718	48 108000	13 755000
Exportation	24 477776	20 696508	38 169537	32 115000	25 779000

Commerce d'après les pays et les marchandises 1921. (En milliers colones.)

Pays.	Imp.	Exp.	Marchandises.	Export.
États-Unis	10 038	8 098	Bananes	12 478
Grande Bretagne	3 343	2 979	Café	8 246
Allemagne	404	62	Or et argent	1 335
France	484	44	Cacao	1 130
Espagne	367	46	Sucre	1 034
Italie	260	2	Peaux	365
Amérique espagnole	1 607	378	Bois	225
	19 737	25 557	Manganèse	37

Navigation 1921. Entrés 622 navires jaug. 849524 reg. tonn.

Chemins de fer 1920: 705 kil.

Postes 1920. Nombre des bureaux 301, des expéditions 2 824686 dans le service intérieur, 1 045353 dans le service extérieur. Recettes 187588 francs, dépenses 140621 francs.

Télégraphie 1920. 138 stations, 1 station radiotélégr. Longueur des lignes, 2960, fils 24410 kil. Nombre des dépêches intérieures 395196, internationales 45 765.

Téléphonie. 1584 stations. Longueur des fils 5565 kil.

Armée.

Troupes actives (inf. et art.). Milices: 1000 h. au maximum; en temps de troubles intérieurs: 5000 h., en temps de guerre d'après les circonstances.

Cuba (Republica de Cuba).

République de 6 provinces, indépendante de l'Espagne en vertu de la paix de Paris du 10 déc. 1898, sous l'administration militaire des États-Unis jusqu'au 20 mai 1902 et du 29 sept. 1906 au 28 janv. 1909. Constitution du 21 févr. 1901, augmentée le 12 juin 1901 de huit articles additionnels et publiée le 14 avril 1902. Le Sénat se compose de 24 membres (4 par chaque prov.) élus pour 8 ans par vote indirecte et se renouvelant tous les 4 ans par moitié; la Chambre de Représentants de 83 mbres (1 par 25 000 habitants) élus directement pour 4 ans et se renouvelant tous les 2 ans par moitié. Le Président et le Vice-président de la République sont élus pour 4 ans par un collègue électoral élu à cet effet; ils ne sont rééligibles que pour une seconde période consécutive. — Pavillon: cinq bandes horizontales alternativement bleue et blanche (le Bleu en haut et en bas); près de la hampe triangle rectangle rouge, chargé d'une étoile d'argent. — V. l'édition de 1910, p. 750.

Pouvoir exécutif.

Prés. (20 mai 1921—25): Lic. Alfredo Zayas y Alfonso. — VPrés.: Franc. Carrillo y Morales, gén.

Secr. de la présidence: Dr. J. M. Cortina y Garcia.

Congrès.

Prés. du Sénat: Dr. Aur. Alvarez de la Vega; Prés. de la comm. des aff. étrang.: Dr. C. de la Torriente y Peraza. — Prés. de la Chambre des députés: Dr. Santiago Verdeja y Neira; Prés. de la comm. des aff. étrang.: J. M. Lasa y del Río.

Autorités [La Havane].

Cabinet.

Secr. d'État (Aff. étrang.): Dr. Carlos M. de *Céspedes* y Quesada. — Justice: Dr. E. *Regueiferos* y Boudet. — Intérieur: Lic. Ric. *Lancis* y Pérez. — Finances: Man. *Despaigne* y Riverly, col. — Instruction publ.: Dr. Franc. *Zayas* y Alfonso. — Travaux publics: Dem. *Castillo* Pockorny. — Agriculture, commerce et travail: Pedro *Betancourt* y Dávalos, gén. — Santé et bienfaisance publ.: Dr. Arist. *Agramonte* y Simoni. — Guerre et flotte: Arm. *Montes* y Montes, gén. de brig.

Départements ministériels et autres autorités.

Sous-secr. d'État et dir. du protocole: Lic. G. *Patterson* de Jáuregui; Chef de la chancellerie: J. E. *Alfonso* y Ayala; Introd. du corps dipl.: Enr. *Soler* y Baró. — Justice: A. *Fernandez*; Intérieur: Dr. R. *O'Farrill*; Finances: C. *Garcia* Echarte; Instruction publ.: Dr. O. *Diaz*; Agriculture, commerce et travail: Dr. D. *Espino*.
Trésorier: F. *Figueredo*. — Gouv. de la Havane: Alb. *Barreras*, comm. — Admin. des douanes: . . . — Dir. gén. des communications: Arm. *Cartaya* y González. — Dir. gén. de la santé publ.: . . .
Chef de l'état major gén. de l'armée active: M. de *Norona*, col.; de la marine: O. *Fernandez*, capit. de vaiss.
Tribunal sup. Prés.: Lic. Angel C. *Betancourt* y Miranda; Fiscal: Lic. J. V. *Pichardo* y Gonzalvez.
Recteur de l'université nationale: Dr. C. de la *Torre* y Huerta.
Délégué apostol.: T. *Trocchi*, archev. tit. de Lacédémone. — Archevêque à Santiago: F. A. *Guerra*. — Évêques à Camaguey: V. *Zubizarreta* y Unamunsaga; Cienfuegos: . . . ; La Havane: P. *González* y Estrada; Matanzas: Sev. *Sainz* y Bencamo; Pinar del Río: J. E. D. *Ruiz* y Rodríguez.

Corps diplomatique à La Havane et consulats.

- *Allemagne. E. e. et M. pl. [91 Malecón]: Dr. Fr. K. *Zitelmann*, 27/X. 20; Secr.: P. *Burger*. — Consuls à La Havane: K. *Berndes*, 22. — Santiago: H. *Michaelsen*.
Amérique, É.-U. E. e. et M. pl. [C. de Dominguez, 4 Santa Catalina]: . . . ; 2^e secr.: W. S. *Howell*; 3^e secr.: Lic. C. *Mayer*; Att. milit.: A. K. B. *Lyman*, major; Att. commerc.: Ch. L. *Jones*. — Consuls à Antilla: H. J. *Dickinson*. — Cienfuegos: Fr. *Bohr*, 19, et 1 VC. — La Havane: C. B. *Hurst*, CG.; C.: J. R. *Putnam*, et 6 VC. — Nueva Gerona: Ch. *Forman*, 20, et 1 VC. — Nuevitas: G. G. *Duffee*, et 1 VC. — Santiago: H. D. *Clum*, 18; VC.: H. B. *Greathouse*, 22, H. W. *Pascoe*, 22. — VC. à Matanzas (J. V. *Whitfield*, 22). — Agts à Caibarien, Manzanillo, Sagua la Grande.
Argentine. E. e. et M. pl. [entre 21 y 23 Calle 4]: Mario *Ruiz de los Llanos*, 28/III. 22; 1^e secr.: . . . — CG. à La Havane: † L. A. *Córdoba*, 06. — VC. à Cienfuegos (Fr. *Otero* y Cossio, 06).
*Autriche. La Légation d'Espagne est chargée des intérêts autrichiens.
Belgique. Ch. d'aff. [Hotel Sevilla]: Lemdire de *Warzée D'Hermalle*, 23/II. 22. — Consuls à Cienfuegos: R. de la *Arena*, 24. — La Havane: E. *Roelandts*, 21. — Matanzas: J. *Ortiz* y Coffigny, 20. — Santiago: A. H. *Schueg-Chassin*, 04.
Bollvie. E. e. et M. pl., 6/II. 17, v. É.-U. d'Amérique, corps dipl. — CG. à La Havane: Fr. A. *Barbero*, 21.
*Brésil. E. e. et M. pl. [68 Av. Wilson]: Dr. A. *Velloso* Rebello, 12/XII, 18; Secr.: C. S. M. *Ramos*; Att. p. i.: S. *Sampaio*. — Consul à La Havane:

- Dr. G. de *Aróstegui*, 12; VC.: R. A. *Catalá*, 22. — VC. à Santiago (Dr. F. S. *Veranes*, 17).
- Chili. E. e. et M. pl. [93 B. Av. Wilson]: Ch. d'aff. p. i.: Luis *Rencoret*, secr. de lég., 11/IV. 21. — Consuls à La Havane: ♂ L. *Rencoret*, CG., 19. — Santiago: L. *Ruiz*, 15.
- Chine. E. e. et M. pl. [128 Calle de Amistad]: Dr. phil. K. C. *Tyaku*, 11/I. 22; 1er secr. et CG.: S. M. *Chang*; 2e secr.: J. Y. *Tong*; Cons. de lég.: R. J. *Cay*; Attachés: J. K. *Lum*, T. C. *Chen*, K. S. *Tyaku*. — Agt à Guines.
- Colombie. E. e. et M. pl. [16 Paseo, Vedado]: Dr. R. *Gutiérrez-Lee*, 17/VIII. 16. — Consuls à Cárdenas: F. G. *Comas Bolja*. — Cienfuegos: F. *Soler* y Ferrer, 20. — La Havane: J. *Sarravía*, M., CG., 19. — Manzanillo: J. *Muñiz Blanch*, 19. — Matanzas: L. A. *Betancourt* y Lima, 19. — Santiago: J. de *Miranda* y Cotilla, 02.
- *Costa-Rica. Consuls à La Havane: Dr. E. *Matheu* y Fernández, 08, CG., 15; VC.: Dr. M. A. *Busquet* Hernández. — Matanzas: E. H. de *Mendoza*. — Santiago: L. *Roca*, 12.
- Danemark et Islande. CG. à La Havane: C. *Hinze*, 17/III. 19. — VC. à Cienfuegos (A. *Sasso*, 11), Guantánamo (C. *Bergnes* y Soler, 19), Matanzas (R. *Urrechaga*, 16), Nuevitas (A. *Rodríguez*), Santiago (F. *Repilado*).
- Dominicaine, Rép. CG. à La Havane: V. *Ortega*, 22; C.: B. *Portugal*, 09. — Consuls à Cienfuegos: ♂ D. *Nazábal*, 08. — Matanzas: M. G. *Caminero*. — VC. à Santiago: T. A. *Ravelo*.
- *Équateur. E. e. et M. pl., 10/I. 17, v. U.-U. d'Amérique, corps dipl. — CG. à La Havane: V. *Zevallos*, 19.
- Espagne. E. e. et M. pl. [39A Calle de inquisidor]: Alfr. de *Mariátegui* y Carratalá, 11/VII. 13; 1er secr.: M. *Espinosa*; 3e secr.: F. *Olivan* y Bago. — Consuls à Camaguey: J. *Mata Barrio*, 05. — Cienfuegos: ♂ L. G. *Puente Santos*, 19; VC.: J. *Gonzalez* y Fernandez, 21. — La Havane: ♂ J. *Buigas* y Dalman, CG., 21; VC.: L. *Palazuelo*, C. D. de *Alarcon*. — Matanzas: ♂ V. *Alvarez Buylia*; VC.: J. M. *Altuna*, 15. — Sagua la Grande: N. *Alvaré*, 19. — Santa Clara: Fern. *Estrems*, 16. — Santiago: ♂ F. *Sevillano* Carvajal, 21; VC.: F. *Berges*. — VC. à Antilla (L. M. *Duarte*, . . .), Baracoa (J. *Simón*), Batabanó (M. *Torres*, 10), Caibarien (C. *Arias*), Cárdenas (R. *Urrutia*, 12), Gibara (J. *González*, 15), Guantánamo (G. A. *Rivero* Oruña, 14), Guines (S. *Alvarez*), Manzanillo (A. *García* Abello, 10), Moron (A. F. *Couce*), San Antonio de los Baños, Sancti Spiritus, Trinidad (V. *Saenz* de Buruaga).
- France. E. e. et M. pl. [95 Av. Wilson]: . . . ; Ch. d'aff.: Henry Ayme *Martin*, 14/XI. 21; Att.: R. *Cambonie*, Th. *Antignac*; Chanc.: L. *Judas*. — Consul à Santiago: ♂ J. P. *Brillouin*, 15. — Agts à Baracoa, Camaguey, Cienfuegos, Gibara, Guantánamo, Holguin, Manzanillo, Matanzas.
- *Grande-Bretagne. E. e. et M. pl. et CG. [Calle de la Habana 80]: Hon. Wm *Erskine*, 6/II. 20 (abs.); Ch. d'aff.: Godfr. D. *Haggard*, 24/I. 22. — Consuls à La Havane: le min., CG. ♂; VC.: ♂ D. St. Cl. *Gainer*. — Santiago: E. P. V. *Brice*, 17, p. i. — VC. à Antilla (♂ Wm L. *Mc Donald*, 18), Cárdenas (♂ A. *Fitzgibbon*), Cienfuegos (♂ J. *Greentree*, p. i.), Nuevitas (L. G. *Patten*, 22).
- Grèce. Consul à La Havane: M. *Le Mat*, VC. russe, gén.
- *Guatemala. E. e. et M. pl. [esq. a 16 Av. de Columbia]: Lic. Adrian *Vidaurre*, 29/VII. 20. — Consuls à Cienfuegos: N. *del Castaño*, 08. — La Havane: Dr. E. *Matheu*, CG, gén. — VC. à Camaguey (A. *Muñiz*), Matanzas (M. *Albuerne*).
- Haïti. Ch. d'aff. [347 Calle 17]: Camille J. *Léon*, 13/VI. 21. — Consuls La Havane: le Ch. d'aff., CG. — Santiago: ♂ Denis *Saint-Aude*, CG.,

- 21; VC.: R. *Agramonte*. — Agts à Antilla, Ciego de Avila, Guantánamo, Manati, Manzanillo, Santa Lucia.
- *Honduras. Consuls à La Havane: Dr. E. *Matheu* Fernandez, CG., 21. — Santiago: L. *Ruiz*.
- Hongrie. La légation d'Espagne est chargée des intérêts hongrois.
- *Italie. E. e. et M. pl. [esqu. a 8 Calle 13]: Cte Gerolamo *Naselli*, 7/IX. 21. — CG. à La Havane: le M. pl., CG. — Agts à Cienfuegos, Matanzas, Santiago.
- Japon. Consul à la Havane: Sch. *Someya* Jurokui.
- Liechtenstein. La Suisse est chargée des intérêts liechtensteinois.
- *Mexique. E. e. et M. pl. [11 Malecón]: Ant. *Fernández* Ferrer, 30/IV. 20 (abs.); Ch. d'aff.: M. *Armendáriz* del Castillo, 2e secr. — Consuls à Cárdenas: P. *Suárez*. — Cienfuegos: Fr. *Valle* y Carnals. — Gibara: G. *de la Torre*. — Guantánamo: M. *Beltrand* y Miret. — La Havane: F. R. *Pesqueira*, CG., 22; J. C. *Loredo*, 22. — Manzanillo: M. *Muñiz* y Pla. — Matanzas: C. *Casas*. — Sagua la Grande: T. *Castañeda* Solís. — Santiago: L. R. *Pedrosa*.
- Monaco. CG. à La Havane: J. R. *Crujon*, 14, CG., 18.
- Nicaragua. CG. à La Havane: L. N. J. *Manzana* de Gómez, 21; C.: B. *Novo*. — Consul à Santiago: F. *Reiners*.
- Norvège. E. e. et M. pl. et CG. [11 Teniente Rey]: v. Mexique, corps dipl.; Cons. de lég. et VC.: † L. Chr. P. *Offerdahl*, 22. — VC. à Baracoa (D. *de Mortemar*, 17), Cárdenas (J. *Parravicini*, 07), Cienfuegos (A. F. P. *Acosta*, 20), Gibara (J. A. *Beola*, 11), Guantánamo (N. F. *Tauler*, 19), Manzanillo, F. B. *Pallon*, 14, Matanzas (J. *Urquiza* y Bea, 22), Sagua la Grande (Ch. *Murphy*, p. i.), Santa Cruz del Sur (R. *San Pelayo* Corrales, 10), Santiago (L. M. *Preval* y *Rodriguez*, 19).
- Panamá. E. e. et M. pl.: Guill. *Andreve*, 22. — Consuls à La Havane: J. A. *Benítez*, CG., 21; J. *Parreño*, C.: VC.: R. *Dussag*. — Santiago: D. *Gramatge* Sansó, 19; VC.: T. *Carbonell*, 13.
- *Paraguay. CG. à La Havane [54 Calle Baños]: E. R. *Margarit*, 12.
- *Pays-Bas. E. e. et M. pl., v. Amérique, corps dipl. — CG. à La Havane: C. *Arnoldson*, 07. — VC. à Cienfuegos (A. F. *Nufer*, 21), Santiago (A. *Besalú*, 13).
- Pérou. E. e. et M. pl.: Dr. Jorge *Polar*, 30/IV. 19 (abs). — Consul à La Havane: A. *Quezada* y Caisson, 20; VC.: A. *Alayza*, 21.
- Portugal. E. e. et M. pl., 28/III. 21, v. É.-U. d'Amérique, corps dipl.; Ch. des aff. de la lég.: le C. — CG. à La Havane: L. *Pantin*, 03; VC.: L. *Pantin* jr.
- Roumanie. Consul à La Havane: R. *Lefébure*, 19.
- *Russie. Consul à La Havane: F. R. du Repair du Truffin, 02; VC.: M. *Le Mat*, 10.
- *Salvador. Consul à La Havane: Dr. Ramón A. *Catalá*, 13.
- *Suède. E. e. et M. pl., 9/XI. 21, v. Mexique, corps dipl. — CG. à La Havane: O. *Arnoldson*, 07. — VC. à Santiago (J. A. *Pubillones* y *Duran*, 22).
- *Suisse. E. e. et M. pl., 6/V. 20, v. É.-U. d'Amérique, corps dipl. — Consul à La Havane: C. *Blattner*, 18.
- *Uruguay. E. e. et M. pl.: Dr. Luis *Benvenuto*, 26/VIII. 22. — Consuls à Cárdenas: . . . — Cienfuegos: . . . — Gibara: Lis. *Martinez* y Lopez, 16. — Guantánamo: . . . — La Havane: J. *Balcells* y Bosch, 04. — Manzanillo: G. *Vieta*, 09. — Matanzas: L. *Amézaga*, 12. — Santa Clara: R. G. *Rubio*, . . — Santiago: C. *Bergnes de las Casas*, 21. — VC. à Pinar del Rio (C. M. *Guasch*, 15), Sagua la Grande (J. M. *Beguiristain*, 93).
- Vénézuéla. E. e. et M. pl. [490 Calle 19]: Lic. José Lad. *Andára*, 6/I. 21 (abs.); Ch. d'aff. p. i.: le CG., 11/V. 21. — Consuls à La Havane:

Raf. A. Arráiz, CG., 20; G. E. Aróstegui y González de Mendoza, C., 22. — Manzanillo: J. Silva. — Sagua la Grande: Est. Lorando Francia, CG., 22. — Santiago: J. de Miranda, 09.

Notice statistique.
Superficie et population.

Provinces.	Kil. c.	Population au 30 septembre 1907			Re-censement 1919.	Par kil. c.
		du sexe masculin.	féminin.	total.		
Camaguey . . .	27529	62118	56151	118269	228913	8
La Havane . . .	8529	284751	253259	538010	698383	80
Matanzas . . .	7867	123560	116252	239812	312704	40
Oriente (Santiago)	66230	233736	221350	455086	735810	11
Pinar del Rio . .	13788	128542	111830	240372	266198	20
Santa Clara . . .	42179	242175	215256	457431	657697	15
Total	166122	1 074882	974098	2 048980	2 899705	17

Distribution de la population d'après la race en 1907: 1 224 539 blancs indigènes, 203 637 blancs étrangers, 620 804 colorés, dont 274 272 nègres, 334 695 mulâtres, 11 837 chinois.

Mariages 1915: 12 152, 1916: 13 659. Naissances 1914: 85 317, 1915: 57 648, 1916: 56 086. Décès 1914: 35 887, 1915: 35 086, 1916: 40 943.

Immigration. 1918: 37 321, 1919: 80 485, dont 39 573 Espagnols, 24 187 Jamaïcains, 10 044 Haïtiens, 1 236 Chinois, 1 227 Américains du Nord, 1 005 Portoricains; 1920: 340 241, dont 94 294 Espagnols. — *Emigration.* 1917: 71 599.

Villes de plus de 20 000 habitants en 1919.

La Havane . . .	363506	Guantánamo . . .	68882	Manzanillo . . .	56570
Camaguey . . .	98193	Santa Clara . . .	63151	Pinar del Rio . .	47858
Cienfuegos . . .	95865	Matanzas	62638	Cárdenas	32753
Santiago	70232	Sancti Spiritus .	58843		

Finances, commerce et communications.

Charge 1918—20.

1918/19: Recettes 62 738 918, Dépenses 52 942 521; 1919/20: Recettes 99 443 625, Dépenses 99 443 625.

Budget de l'exercice 1922. (En dollars = 5 fr. 25 c.)

Recettes.		Pouvoir exécutif	
Douanes	39 000 000	Présidence	200 000
Impôts	4 000 000	Ministère	1 371 604
Impôts fonciers	18 550 000	Justice	286 400
Taxes de port.	1 650 000	Intérieur	7 952 370
Loterie	4 300 000	Trésor	5 433 848
Impôts sur les emprunts	4 500 000	Travaux publics	4 899 220
Total	72 000 000	Agriculture, commerce	1 116 450
		Instruction	9 528 317
		Salut public	5 791 686
		Guerre et marine	14 189 542
		Total	65 007 139

Dette publique au 28 févr. 1922. Dette extérieure: 47 751 500 dollars, dette intérieure: 28 481 500 dollars; total 76 233 000 dollars.

Commercé.

Marchandises.

	1917	1918	1919	1920
Import . . .	271 279815	297 622214	357 576522	557 016692
Export . . .	366 771945	413 325251	572 910373	794 008788

Principaux pays de provenance et de destination 1921.

(En milliers de dollars.)

	Import.	Export.	Import.	Export.
États-Unis	265 549	222 541	Allemagne	5 375 458
Reste de l'Amérique	23 391	5 733	Reste de l'Europe	6 750 4 441
Espagne	13 654	2 480	Total	356 435 278 131
France	9 356	4 905	Métaux précieux	20 088 88 906
Angleterre	17 128	27 233		

Principaux articles d'exportation en 1919 (en milliers de dollars): Sucre 421 711, tabac 44 816.

Navigaton. Entrés en 1919: 89436 navires au long cours jaugeant 203 975959 tonn. et en cabotage 14684 navires jaugeant 2 582829 tonn., dont 1729 vapeurs.

Chemins de fer en 1919: 5150 kil.

Postes et Télégraphes en 1915. Nombre des bureaux de poste 658, des expéditions 62 833948, des bureaux télégraphiques 256, pour la radiotélégraphie 9. Longueur des lignes 8100 kil., des fils 10619 kil. Nombre des dépêches 879999, dont 178172 dépêches de service.

Téléphones en 1915. Longueur des lignes de l'État 102 kil., des fils 916 kil., des lignes de sociétés 105105 kil. Nombre des stations 21999. — Recettes (1919) 2 144886, dépenses 1 038743 dollars.

Armée et marine.

D'après la loi du 29 oct. 1914 les troupes actives qui désormais composaient l'armée, c'est-à-dire la „Guardia Rural“ et l'Ejercito permanente (milice) ont été converties en une seule armée avec 1 état-major, 6 régts de cav. (à 10 esc.), 1 rég. d'inf., 1 rég. d'art.; au total 462 off., 11155 hommes. Marine de guerre: 2 croiseurs (Cuba de 2055 t. et Patria de 1200 t.), 16 canonnières d'env. 2627 t.

Danemark (Danmark).

Royaume. — Monarchie constitutionnelle et héréditaire dans la ligne masculine de la maison d'Oldenbourg, branche de Slesvig-Holstein-Sonderbourg-Glücksbourg. — Constitution du 5 juin 1915 et modifications du 10 sept. 1920. Le Landsting se compose de 76 membres, dont 19 élus d'après la représentation proportionnelle pour 8 ans par le Landsting lui-même, les autres élus pour 8 ans par suffrage indirect et renouvelés par moitié tous les quatre ans. De ces derniers sont élus: 10 par la ville de Copenhague, 47 dans les districts électoraux des villes et de la campagne, 1 par l'île de Bornholm, 1 par les îles Féroé. Les membres du Folketing (act. 149 mbres) sont élus pour 4 ans, 18 dans la capitale selon les règles de la représentation proportionnelle, 100 dans des circonscriptions électorales hors de la capitale par scrutin uninominal, tandis que 31 mandats sont répartis entre les partis selon le nombre des voix non représentées. Pour être électeur et éligible au Folketing il faut avoir l'âge de 25 ans, pour être électeur et éligible au Landsting celui de 35 ans. Les Chambres se réunissent tous les ans. — L'Islande, réunie au Danemark depuis 1380, fut proclamée État indépendant en union personnelle avec le Danemark

30 nov. 1918, v. ci-dessous. — Pavillon de guerre dan.: Rouge, traversé d'une croix blanche, du bout horizontal de laquelle le drapeau se termine en deux pointes. Pavillon de commerce, sans pointes. — V. l'édition de 1868, p. 532.

Maison du Roi, v. Généalogie, 1re partie.

Cour royale.

Gd-chamb.: O. S. C. *O'Neill de Oxholm*, Exc. — Premier maréchal de la cour: W. C. *Rothe*, chamb. et capit. — Maréchal de la cour et maître des cérémonies: C. J. E. *de Juel*, chamb. et capit. — 1er écuyer: J. B. *cte de Krag-Juel-Vind-Frijs*, chamb. et capit.

Chef du cabinet civil du roi: A. M. N. *de Krieger*, chamb. — Chef de l'intendance de la liste civile: C. P. M. *Hansen*. — Médecin: V. V. *Benzon*, prof. — Chapelain de la cour (Confessionarius): D. H. M. *Fenger*, doyen. — Veneur: K. H. L. *bar. de Wedell-Wedellsborg*, chamb.

Chef du cabinet milit. du roi: C. F. *Gjernals*, chamb. et col. d'art. — Aides de camp: C. T. *Rosenstand*, capit. de cav.; G. F. X. *Harhoff*; O. V. F. *Laub*, capits. — Chef du cabinet naval: A. V. *de Scheel*, capit. de vaiss.

Maison de la reine. Maréchal de la cour: W. C. *Rothe*, chamb. et capit. — Gde-maitresse de la cour: L. E. C. *de Grevenkop-Castenskiold*. — Dame de la cour: J. M. S. baronne *de Reedtz-Thott*. — Demoiselle d'honneur: C. C. *de Sehested*. — Médecin: V. V. *Benzon*, prof. — Chef du cabinet: C. P. M. *Hansen*.

Maison de la reine douair. Louise. Chef de la cour: F. C. C. *de Bardenfleth*, c.-am. et chamb. — Gde-maitresse de la cour: J. L. B. A. *ctesse d'Ahlefeldt-Laurvigén*. — Dame de la cour: A. M. *de Wedel-Heinen*, F. M. E. *de Castenskiold*. — Chamb. en fonct: C. M. G. R. *Krag*, cons. d'état act. — Médecin: Prof. Dr. V. *le Maire*.

Maison du prince Valdemar: G. A. *Amdrup*, capit. de vaiss.; Secr.: O. J. *de Krieger*, gth. de la Chre.

Conseil d'État.

Président: le Roi et le Prince Roy. — Membres: les ministres. — Secr.: Fr. V. *Petersen*.

Rigsdag.

Landsting (33 membres de la gauche, 22 démocr.-soc., 13 conservat., 8 de la gauche radicale). Prés.: O. *Hansen*; VPrésidents: H. *Jensen*, E. G. *Piper*. — Folketing (élus en 1920: 52 mbres de la gauche, 48 démocr.-social., 27 mbres conservat., 18 de la gauche radicale, 3 petit commerc., 1 indépendant). Prés.: J. *Jensen-Kleys*; VPrésidents: K. M. *Klausen*, H. *Parkow*.

Bureau. Chef: C. M. *Friderichsen*; Secr. du Landsting: J. *Møller*; Secr. du Folketing: T. *Kofod*.

Autorités [Copenhague].

Ministère (du 5 mai 1920).

Min. d'état et min. des fin.: N. *Neergaard*. — Défense nationale (guerre et marine): S. *Brorsen*. — Affaires étrang.: C. M. T. *Cold*. — Agriculture: T. *Madsen-Mygdal*. — Cultes et instruction publ.: J. *Appel*. — Travaux publ.: M. N. *Slebsager*. — Commerce et navigation: G. B. *Christensen*. — Intérieur: O. C. *Kragh*. — Justice: Svenning *Rytter*. — Min. sans portefeuille: Kl. *Berntsen*.

Ministères et autres autorités centrales.

Ministère d'État. Chef de département: Fr. V. *Petersen*.

Affaires étrangères. Dir. gén.: Cte E. V. S. C. *Reventlow*. — Dél. pour les aff. d'Islande: J. *Krabbe*. — Chef du service du personnel et des aff.

- admin.: K. A. *Monrad-Hansen*, cons. de lég. — Chef du dépt des aff. polit. et commerc.: Cte E. V. S. C. *Reventlow*; Chefs de sections: F. *Boeck*, W. *Borberg*, E. *Waerum*; Chef du bureau de la presse: A. J. *Poulsen*. — Chef du dépt des aff. jurid.: O. *Engell*; Chef de sect.: G. *Holler*. — Conseiller du min. pour les questions de droit internat. et chef du service danois de la Société des Nations: G. *Cohn*. — Chef de l'office d'informations pour le commerce et les industries: E. *Valeur*; Chef de sect.: R. *Valentinus*. — Chef des archives: F. *le Sage de Fontenay*.
- Guerre.** Dir.: N. B. *Ulrich*, MG. — Chef du secrétariat: S. A. *Haiting*. — Chef du départ. des affaires de commandement, affaires personnelles, subsistances, etc.: F. F. *Andersen*, col. — Chef du départ. d'équipement, armement, etc.: C. E. *Dahl*, lt.-col.; Archiviste: K. C. *Rockstroh*, capit. de rés.
- Académie et école milit.** Chef: P. L. M. *Birke*, MG., chamb. — Intend. gén.: G. P. *Brammer*. — Auditeur gén. de l'armée et de la marine: H. C. N. *Giørtz*. — Méd. gén.: J. L. *Ammentorp*.
- Marine.** Dir.: V. C. A. *Jöhnke*, c.-am. — Départ. de commandement. Chef: H. *Rechnitzer*, capit. de vaiss. — Départ. de l'économie milit. Chef: C. V. *Olsen*. — Départ. de l'amirauté. Chef: J. F. *Saxild*, capit. de fréq. en retr. — Chef d'état major: H. L. E. *Wenck*, capit. de vaiss. — Chef du secrétariat: A. N. C. *Juel*, archiviste.
- Académie milit. navale.** Chef: V. G. A. *Harttung*, capit. de vaiss. — Méd. gén.: Dr. A. C. J. *Bornemann*. — Départ. hydrographique: H. O. *Ravn*, capit. de vaiss. — Institut météorolog. Dir.: C. H. *Ryder*, capit. de fréq. en retr.
- Finances.** Secr. du min.: V. E. *Thalbitzer*. — Chefs de départ. Secrétariat, actives de l'État: V. *Worm*. — Dette publ., comptabilité et bons du trésor: P. O. A. *Andersen*. — Pensions et affaires des invalides: K. V. *Rajn*. — Statistique: A. L. O. *Jensen*.
- Contributions et douanes:** A. M. *Koefoed*, dir. gén. — Réviseurs. Contributions directes: J. *Klitgaard*; Contributions indir.: A. M. *Koefoed*. — Caisse gén. des finances: N. J. A. *Arnau*.
- Justice.** Chef de département: F. C. G. *Schröder*. — Dir. de l'admin. des prisons: T. *Fussing*. — Secr. du bureau féodal: L. *Ingerslev*. — Chef de police de l'État: V. H. *Mensen*.
- Intérieur.** Secr. du min.: G. *Bardenfleth*. — Chefs de département. Affaires sociales: H. A. S. *Vedel*; Affaires communales: F. C. *Martensen-Larsen*.
- Commerce.** Secr. du min.: H. *Jespersen*. — Chef de départ.: G. *Busck-Nielsen*.
- Travaux publics.** Secr. du min.: *Birger Johannsen*; Chef de départ.: P. A. H. *Colding*; Chemins de fer: Th. *Andersen Alstrup*, dir. gén.; Télégraphes: T. F. *Krarup*, dir. gén.; Postes: C. J. *Mondrup*, dir. gén. — Réviseurs. Chemins de fer: S. *Jacob*; Postes et télégraphes: W. C. *Jørgensen*.
- Agriculture.** Secr. du min.: P. *Stahlschmidt*. — Agriculture, pêche, forêts, domaines, chasse, cadastre. Chef de dép.: G. H. *Waage*.
- Instruction publique.** Secr. du min.: A. *Möller*. — Chefs de département. Instruction et arts: V. K. *Holboll*, K. *Glahn*, gén.; École primaire et normale: V. *Aagesen*.
- Archives royales.** Chef: Dr. K. S. A. *Erslev*. — Chef de la bibliothèque royale: Dr. H. O. *Lange*. — Musée national. Dir.: Dr. C. M. C. *Mackeprang*. — Chapelle et théâtre royal. Chef, ch. des fonct.: Cte F. A. V. *dé Brockenhuus-Schack*, Exc. — Académie des Beaux Arts. Dir.: . . . — Musée des Beaux Arts. Dir.: Dr. K. J. V. *Madsen*. —

Académie des sciences. Prés.: Prof. Dr. V. L. P. *Thomsen*, Exc. — Université de Copenhague. Recteur (1921—22): Dr. E. *Bülmann*, prof. — École polytechn. Dir.: P. O. *Federsen*, prof.

Cultes. Secr. du min.: M. I. K. *Korsgaard*. — Chefs de départ.: O. *Damkier*, V. K. *Holboll* (v. ci-dessus).

Chapitre des ordres royaux. Chanc.: Pr. *Harald de Danemark*, Alt. Roy.; Chef du secrétariat: H. M. cte de *Knuth*, chamb.

Autorités provinciales, etc.

Présidents des tribunaux. Tribunal suprême. Prés.: R. S. *Gram*, Exc.; Proc. de l'État: V. *Topsøe-Jensen*. — Tribunaux d'appel. Pour les îles [Copenhague]: M. T. W. *Winther*. — Le Jutland du Nord [Viborg]: B. S. *Früis*. — Le Jutland du Sud [Sønderborg]: C. A. *Ricard*.

Tribunal civil et criminel à Copenhague. Prés.: J. *From*. — Tribunal du commerce et de la navigation. Prés.: J. H. *Koch*. — Prés. sup. de Copenhague: F. L. G. de *Jonquières*, chamb.; Préfet de police de Copenhague: Th. *Dybdal*.

Préfets. Copenhague: C. E. A. *Ammentorp*, chamb. — Frederiksborg: H. R. H. *Grøn*, chamb. — Holbaek: P. C. *Saxild*. — Sorø: A. H. bar. *Bille Brahe*, chamb. — Praestö: A. de *Vedel*, chamb. — Bornholm: O. *Koejoed*. — Odense: S. *Neumann*. — Svendborg: J. G. bar. *Wedell-Wedellsborg*, chamb. — Maribo: W. H. T. *Oxholm*, chamb. — Aalborg: C. O. *Bache*, cham. — Hjørring: P. C. *Nørsgaard*, chamb. — Thisted: H. J. *Lehmann*. — Aarhus: H. C. *Dons*, chamb. — Randers: H. *Andersen*, chamb. — Viborg: L. N. *Trolle-Früis*. — Ribe: P. *Herschend*. — Ringkøbing: G. *Toft*. — Vejle: K. *Valløe*, chamb. — Haderslev: V. R. *Haarløv*, chamb. — Aabenraa: K. *Rejsslund-Thomsen*. — Sønderborg: C. L. *Lundbye*. — Tönder: O. D. cte *Schack*.

Evêques luthériens. Aalborg: C. *Ludwigs*. — Aarhus: T. L. *Schiöler*. — Fionie: P. G. *Koch*. — Lolland-Falster: C. F. J. *Wegener*. — Ribe: . . . — Zélande: H. *Ostenfeld*. — Sönderjydske Landsdele: P. G. *Koch*. — Viborg: J. *Götzsche*.

Armée et marine.

Comm. en chef: S. M. le Roi. Aides de camp, v. Cour royale.

État-major-gén. Chef: P. L. M. *Birke*, MG.

Inspecteurs gén. Infanterie: P. F. *Moeller*, MG. — Cav.: H. F. de *Castenschield*, gth. de la Chre, MG. — Art.: P. M. *Knudsen*, MG. — Génie: H. *Ulrich*, MG.

1er Commandement gén., Zélande et les îles voisines [Copenhague]: E. *Wolf*, LtG., Exc., chamb.; Chef d'état-major: E. *Kofoed*, col.; Commandant de Copenhague: A. G. *Nyholm*, MG. — 1re div. [Copenhague]: . . . — 2e div. [Copenhague]: . . . — 3e div. [Roskilde]: L. *Nielsen*, MG.

IIe Commandement gén., Jutland et Fionie [Viborg]: I. *Lembcke*, chamb., LtG., Exc.; Chef d'état-major: J. O. *Jensen*, col. — Brig. du Jutland [Viborg]: L. J. M. *Odder*, MG. — Comm. de Bornholm: O. B. *Schouboe*, col. en retr.

Inspecteur gén. de la marine: A. F. M. *Evers*, v.-am., Exc.

Chantiers de guerre et arsenaux. Chef: H. *Konow*, c.-am.; Aff. techn.:

E. *Adolph*, dir.; Artillerie: P. E. *Saabye*, capit. de vaiss.; Torpilles:

C. A. *Schou*, capit. de vaiss.; Intend.: V. G. C. *Jacobsen* — Défense maritime de Copenhague. Chef: C. V. F. *Carstensen*, c.-am.

Pilotes. Dir.: C. L. *Nielsen*, capit. de fréq. en retr. — Insp.: S. V. *Hansen*, capit. de fréq. en retr. — Capit. des pilotes à Copenhague: T. E. *Messerschmidt*, capit. de fréq. en retr.

Corps diplomatique à Copenhague et consulats.

- *Allemagne. E. e. et M. pl. [3 Amaliegade]: . . . ; Cons. de lég.: Rud. cte de *Bassewitz*; Secres de lég.: Dr. H. de *Mackensen*, Dr. *Molly*, C., O. de *Strahl*; Chanc.: *Wahlers*. — Consuls à Aabenraa: ♂ Dr. H. *Kühne*. — Aalborg: Ch. *Larsen*, 22. — Aarhus: A. *Elmgreen*. — Elseneur: J. *Rink*, 13. — Esbjerg: . . . — Fredericie: C. W. *Loehr*, 92. — Frederikshavn: P. J. *Kall*, 06. — Hjørring: . . . — Horsens: C. *Wang*, 22. — Kolding: O. *Lumbye*, 22. — Korsør: L. *Jepsen*, 14. — Naestved: J. *Nandrup*, 04. — Nyborg: Bar. de *Haxthausen*, 23. — Nykøbing (Falster): K. C. *Ortmann*. — Odense: J. P. *Jacobsen*, 22. — Randers: J. Ch. J. *Bach*, 22. — Ringkøbing: J. P. *Laurson*, 04. — Rønne: J. *Jespersen*, 03. — Svaneke: Ch. M. *Smidt*, 11. — Thisted: F. E. *Bendixsen*, 10. — VC. à Kallundborg (Chr. *Valentin*), Skive (K. *Kielgast*, 07). — Agts à Haderslev, Nakskow, Sønderborg, Svendborg, Tønder, Vejle.
- *Amérique, É.-U. E. e. et M. pl. [12 Amaliegade]: J. D. *Prince*, 23/XI, 21; 1er secr. de lég.: J. C. *Wiley*; 2e secr. de lég.: P. L. *Cable*; Att. milit.: C. F. *Coz*. — Consuls à Copenhague: ♂ M. *Letcher*, CG., 20; VC.: E. *Gjessing*, 19, J. C. *Jensen*, 20.
- *Argentine. E. e. et M. pl.: Dr. Jacobo *Peuser*, 19/I, 21; Secr. de lég.: Dr. A. *Garzon*; Att.: P. N. *Monsalve*. — CG. à Copenhague: ♂ Ed. L. *Colombes*, 21. — VC. à Aarhus (. . .), Elseneur (M. G. *Kroll*).
- *Autriche. Consuls à Aalborg [pour Jutland]: Dr. G. *Bremmer*, 22. — Copenhague: Ch. F. *Glad*, CG., 21.
- D *Belgique. E. e. et M. pl. [7 Tolbodvej]: G. *Allart*, 31/V, 12; Secr.: M. *Mineur*; Att. commerc.: L. *Genis*. — Consuls à Aarhus: F. *Hasselriis*, 17. — Copenhague: E. T. W. *Wandel*, 10. — Esbjerg: H. *Eriksen*, 20. — Frederikshavn: C. *Cloos*, 94. — Odense: M. A. *Mengel*, 20.
- Bolivie. Consuls à Copenhague: E. M. *Warburg*, CG., 10; L. *Hjarde-maal*, 21.
- *Brésil. E. e. et M. pl. [. . .]: Lucillo *Buena*, . . ./IX, 22. — Consul à Copenhague: E. *Andersen*, 20. — VC. à Aalborg (Chr. *Kragh*, 20, et 1 Agt), Aarhus (F. *Larsen*, 20, et 1 Agt), Elseneur (H. H. *Bolt*, 22); Odense (Br. *Petersen*, 22).
- *Chili. Ch. d'aff.: H. L. *Wessel*, . . . 22. — CG. à Copenhague: H. *Adolph*, 07. — VC. à Aalborg (H. *Larsen*), Aarhus (Fr. *Hansen*).
- *Chine. E. e. et M. pl. [Nørre Farimagsgade 33]: . . . ; Ch. d'aff. le cons. de lég.: T. T. *Wang*; Secr.: *Hsu* Guiétseng; Att.: *Wang* Kientse. — CG. à Copenhague: F. K. J. *Rambusch*, 18.
- Colombie. CG. à Copenhague: W. *Hanssen*, 09; VC.: V. *Jensen*, 89.
- *Costa-Rica. CG. à Copenhague: L. H. *Oestrup*, 15.
- *Cuba. E. e. et M. pl., v. Suède, corps dipl. — Consuls à Copenhague: ♂ Calixto *Garcia* y *Becerra*, 19; VC.: C. *Rasch*, 09.
- *Dominicaine, Rép. Consuls à Copenhague: O. H. *Svenné*, CG., 01. — Elseneur: M. *Larsen*, 11. — VC. à Aalborg (V. *Cortes*, 03).
- *Equateur. Consul à Copenhague: E. *Owesén*, 15.
- *Espagne. E. e. et M. pl. [6 Kristianiagade]: Vincent G. de *Agüera* y Bajo, 9/VI, 15; Secr. de lég.: M. *del Moral*. — Consul à Copenhague: ♂ A. *Díaz de Tuesta*, 20; S. Th. *Jespersen*. — VC. à Aalborg (M. *Müller*, 19), Aarhus (P. *Petersen*, 06), Elseneur (M. *Larsen*, 20), Horsens (C. P. *Mörch*, 04), Odense (H. *Sørensen*, 16).
- Esthonie. E. e. et M. pl. [. . .]: K. R. *Pusta*, . . . — Consul à Copenhague: J. *Tillo*. — VC. à Aarhus (A. *Dreyer*), Elseneur (K. *Kallenbach*).
- *Finlande. E. e. et M. pl. [6 Amaliegade]: K. G. *Idman*, 25/X, 19; Secr. de lég.: Ernst *Sohlberg*; Att.: C. cte *Armfelt*; Att. hon.: A. *Gronquist*, capit. — CG. à Copenhague: K. Bruun *Muus*, 20. — VC. à Aalborg

(B. W. J. *Mauritzen*), Aarhus (O. J. *Ørum-Pedersen*), Elsenour (N. F. *Bodelsen*), Esbjerg (J. I. *Jensen*), Faaborg (J. *Petersen*), Fredericia (J. F. *Kiaer*), Frederikshavn (C. J. *Hoy*), Haderslev (A. H. *Outzen*), Horsens (H. R. K. *Kramper*), Kallundborg (Chr. A. *Beck*, 21), Kolding (Chr. *Stenderup*), Korsør (J. H. R. *Mogensen*), Nakskov (F. G. *Krøyer*), Odense (Chr. *Hennings*), Rønne (O. *Lund*), Svendborg (L. *Petersen*), Vejle (G. *Becker-Christensen*).

- *France. E. e. et M. pl. [3 et 5 Trondhjems-gade]: Vcte de *Fontenay*, 4/V. 21; Cons. de lég.: *Allard de Chateauneuf*; Secr. de lég.: Cte de *Galard de Béarn*; Att. milit.: *Pélessier de Féligonde*, major; Att. nav.: M. A. *Lagrenée*, capit. de vaiss. — VC. à Copenhague († *Loewenbruck*, 20). — Agts à Aakirkeby, Aalborg, Aarhus, Elsenour, Esbjerg, Fredericia, Frederikshavn, Horsens, Nyborg, Odense, Randers.
- *Grande-Bretagne. E. e. et M. pl. [26 Bredgade]: Earl G. L. G. *Granville*, . . /II. 22; 1er secr.: R. C. *Parr*; 2e secr.: R. G. *Howe*; Att. commerc.: A. E. *Turner*; Att. milit.: v. Suède, corps dipl.; Att. nav.: v. Finlande, corps dipl.; Chapelain: M. E. *Kennedy*. — Consuls à Aarhus: K. v. d. *Hude*; VC.: C. G. E. v. de *Hude*, 08. — Copenhague: † R. *Erskine*, 11; VC.: † D. G. *Rydings*, 21, Th. T. *Sommerville*. — VC. à Aalborg (Wm F. *Godbey*), Bandholm (H. C. L. *Hovmand*), Elsenour (A. *Wright*), Esbjerg (C. L. *Okholm*, 13), Fredericia (C. *Loehr*), Frederikshavn (S. *Korup*), Horsens (P. *Nielsen*), Kastrup (S. *Fugl*), Kolding (Chr. *Eff*), Korsør (H. *Fisher*), Lemvig (L. *Kier*), Nyborg (E. B. de *Merrall*), Odense (L. *Muus*), Randers (V. H. *Nisted*), Svendborg (A. *Nielsen*), Thisted (S. M. *Zacho*, 15).
- Grèce. E. e. et M. pl.: 23/II. 21, v. Suède, corps dipl. — CG. à Copenhague: P. E. *Holm*, 09. — VC. à Aalborg (H. *Jensen*, 15), Aarhus (W. E. L. *Fóss*, 09), Elsenour (N. S. *Dam*), Esbjerg (Th. *Drost*, 08), Horsens (J. *Fogh-Nielsen*, 07), Veile (G. *Becker-Christensen*, 09).
- *Guatémala. CG. à Copenhague: C. P. *Jensen*, 07; VC.: H. V. *Ludvigsen*, 07.
- Haïti. CG. à Copenhague: E. A. *Bendix*, 16.
- Honduras. CG. à Copenhague: J. C. *Poulsen*, 16.
- *Hongrie. E. e. et M. pl.: 13/VI. 21, v. Suède, corps dipl.; Att.: I. *Bogdán de Tiszahegyes*; Att. de presse: Dr. B. *Leffler*. — Consul à Copenhague: H. L. de *Coninck-Smith*.
- Islande. E. e. et M. pl. [. . . .]: Sveinn *Björnsson*, 22.
- *Italie. E. e. et M. pl.: [4 B Kalvebro Brygge]:; Ch. d'aff.: M^{is} A. *Compans di Bricanteau*, cons. de lég.; Att.: E. *Marchiafava*, lt.-col.; Att. nav.: M^{is} *Denti de Pirajno*, capit. de vaiss.; Att. comm.: R. *Luzzi*, VC. — CG. à Copenhague: † Chr. *Holm*, M. V. *Gluckstadt*. — Agts à Aalborg, Aarhus, Esbjerg, Elsenour, Frederikshavn, Horsens, Odense.
- *Japon. E. e. et M. pl., 24/IX. 20, v. Suède, corps dipl. — CG. à Copenhague: A. N. *Petersen*, 21.
- *Lettonie. E. e. et M. pl., 8/IV. 21, v. Suède, corps dipl. — CG. à Copenhague: † C. *Ducman*, 20.
- *Libéria. Consul à Copenhague: L. *Heymann Bloch*, 86.
- *Lithuanie. Ch. d'aff. [4 Bernstorffsvej, V]: Jurgis *Savickis*, 21.
- Mexique. Consuls à Copenhague: † J. C. *Petersen*, CG., 18, L. *Basch*, 21; VC.: M. E. *Gferlöff*. — Aarhus: R. *Smith*, 17. — VC. à Aalborg (J. H. *Heidemann*), Odense (E. *Frederiksen*, 18).
- *Nicaragua. Consul à Copenhague: O. *Peschardt*, CG., 19.
- *Norvège. E. e. et M. pl. [128 St. Kongensgade]: H. E. *Huitfeldt*, 24/III. 22; Att. milit., v. Suède, corps dipl. — Consuls à Copenhague: le Min. pl., CG., 22; VC.: J. *Koren*, 15. — Frederikshavn: C. *Cloos*, 10. —

- VC. à Aabenraa (J. M. Hansen, 22), Aalborg (V. Rützebeck, 06), Aarhus (A. C. Nielsen, 15), Esbjerg (I. Villemoes, 16), Elsenour (J. H. Mourier, 10), Faxø (C. Boserup, 06), Fredericia (J. L. Korch, 18), Haderslev (H. Dahl, 22), Holbæk (C. Petersen, 06), Horsens (H. Jørgensen, 06), Kolding (H. C. Petersen, 09), Korsør (V. Hansen, 06), Lemvig (M. Sørensen, 06), Mariager (F. Johansen, 06), Nakskov (W. Jessen, 17), Nykøbing (C. Kronmann, 06), Odense (W. Gaedecken, 06), Randers (C. Foverskov, 18), Rønne (H. Chr. Eersteen, 19), Sønderborg (J. C. Hansen, 22), Svendborg (L. Riber, 06), Thisted (L. Brøgger, 06), Thorshavn (H. Lützen, 21), Vejle (P. M. Warrer, 22).
- *Panamá. Consul à Copenhague: J. C. Poulsen, 10.
- *Paraguay. CG. à Copenhague: R. S. Ingwersen, 08.
- *Pays-Bas. E. e. et M. pl. [8 Niels Juelsgade]: W. L. F. C. chev. de Rappard, 24./II. 20; Cons. de lég.: Baron H. M. van Haersma de With; Att.: H. v. Rappard; Chanc.: A. J. Witmans. — Consuls à Copenhague: J. G. M. Rietbergen, CG., 09; VC.: C. J. F. Wijers, 20. — Frederikshavn et Laessö: Chr. Cloos, 12. — VC. à Aalborg (N. H. Brandt, 21), Aarhus (E. E. F. Bergmann, 88), Esbjerg (L. Hartogs, 09), Elsenour (P. C. M. Andersen, 18), Hjørring (J. W. Mogensen, 04), Kallundborg (J. P. Colding, 01), Korsør (H. G. Rasmusen, 94 (abs.), Th. Rasmusen jr., gén.), Nakskov (H. H. E. E. Dan, 01), Nyborg (C. Chr. Langkilde, 19), Nykøbing (F. J. Frigax, 99), Odense (L. C. A. B. Muus, 80), Randers (W. Jensen, 97), Ringkøbing (G. Berthelsen, 81), Rønne (Chr. Espersen, 14), Stege (F. Carøe, 13), Sønderborg (P. Knarhøj, 22), Thisted (P. Sund, 12), Vejle (C. M. Windfeld-Hansen, 97).
- Pérou. CG. à Copenhague: C. Claudius, 15.
- *Perse. E. e. et M. pl.: Mirza Abdol-Ghaffar Khan, *Emadol Molk*, . . . ; Secr. de lég.: Mirza Issa Khan de Kerimir, *M. Os-Saltench*. — CG. à Copenhague: J. C. Teilmann, 00.
- *Pologne. E. e. et M. pl. [17 Frederiksgade]: Cte A. Dzieduszycki, 13/X. 19; 1er secr. de lég.: F. Frankowski; Att.: D. Wieluch. — Consul à Copenhague: † B. Rusiecki. — VC. à Aalborg (M. Kragelund), Aarhus (S. Weiss-Fogh), Hasle s. Bornholm (M. Plesner), Odense (A. Nielsen).
- *Portugal. E. e. et M. pl., 10/IX. 20, v. Suède, corps dipl.; Ch. d'aff. p. i.: A. Ferreira d'Almeida Carvalho, cons. de lég. — CG. à Copenhague: C. H. Arntzen, 15. — VC. à Aalborg (J. J. Justesen), Aarhus (C. G. E. v. d. Hude), Elsenour (P. Svendsen), Esbjerg (H. M. Pagh), Frederikshavn (R. P. J. Andersen), Horsens, Ringkøbing (G. Berthelsen).
- *Roumanie. E. e. et M. pl. [1 Kwaestusgade]: M. M. Pachiano, 7/VII. 20; Ch. d'aff.: J. D. Conduraky, secr. de lég. — CG. à Copenhague: O. Hecksher, 09; C.: C. A. Jørgensen, 10.
- *Russie. E. e. et M. pl. [53 Bredgade]: M. de Sevastopoulo, cons. d'État act., . . . ; Ch. d'aff.: Bar. M. de Meyendorff, M. pl., cons. d'État; 2e secr. de lég.: D. Pappariopoulo; Attachés: Bar. B. van der Vlieth, sén.; E. bar. de Schilling, cons. d'État; Att. milit.: S. N. Pototzki, MG.; Att. nav.: A. Nordmann, lt-col.; Aumônier: Archiprêtre N. W. Popoff. — CG. à Copenhague: † E. bar. de Schilling, cons. d'État, 17; VC. i. f. t.: † H. S. J. T. Lassen-Ørnfeldt, 09, et 1 Agt. — VC. à Aalborg (M. M. Strøberg, 04), Aarhus (M. P. Drescher, 08), Frederikshavn (E. Jacobson, 97), Elsenour (S. Rasmussen, 10), Grenaa (A. Thykier, 10), Hjørring (H. Jensen, 03), Korsør (T. Rasmussen, 05), Nexø (H. B. Munk, 08), Nyborg (Fr. Schalborg, 00).
- Salvador. CG. à Copenhague: W. Hanssen, 15; C.: V. Petersen, 21.
- *Serbes, Croates et Slovènes, Roy. des —. CG. à Copenhague: L. B. N. Tegner, 08; VC.: H. E. Tegner, 18.

- *Siam. E. e. et M. pl. [20 B Kastelvej]: Phya *Visan Botchanakit*, 19/III. 19; Secr. de lég.: Luang *Lipikorn Koson*; Att.-interpr.: J. H. *Loftus*. — CG. à Copenhague: H. N. *Andersen*, cons. d'État, 00; VC.: C. *Sveistrup*, 10.
- *Suède. E. e. et M. pl. [15 St. Anna Plads]: Bar. H. J. *Beck-Friis*, 24/IX. 18; 1er secr. de lég.: C. L. *Reuterskiöld*, 21; VC.: ð D. A. T. *Carlheim-Gyllensköld*, C., 21; Att. hon.: Cte C. R. *Wachtmeister*; Att. milit., v. Norvège, corps dipl.: Att. nav., v. Allemagne, corps dipl.; Aumônier: E. A. *Boman*; Chanc.: Rosa *Lengquist*. — VC. à Aalborg (E. A. *Hansen*), Aarhus (N. *Barnow*), Elsenour (V. *Hansen*), Esbjerg (C. *Breinholt*), Faxø (O. *Mortensen*), Fredericia (C. Th. *Loehr*), Frederikshavn (P. J. *Kall*), Grenaa (C. M. *Secher*), Haderslev (N. P. *Bonde*), Hjørring (O. *Møller*), Holbaek (P. *Smith*), Horsens (P. G. *Jennow*), Kallundborg (C. *Musaeus*), Kolding (A. *Jacobsen*), Korsør (T. J. E. *Rasmusen*), Lemvig (E. *Aasted*), Mariager (J. N. M. J. *Rosenberg*), Naestved (V. *Smith*), Nakskov (S. J. K. *Dan*), Nyborg (P. G. *Klein*), Nykøbing [Falster] (P. H. *Nielsen*), Odense (L. C. A. B. *Muus*), Randers (J. *Æstrup*), Ringkøbing (J. B. *Laursen*), Rønne (C. *Espersen*), Rudkøbing (A. *Nielsen*), Skagen (H. S. *Azelsen*), Skive (A. S. *Dige*), Stege (J. W. *Christensen*), Svendborg (V. *Hansen*), Thisted (T. *Thomsen*), Vejle (J. *Christiansen*).
- *Suisse. E. e. et M. pl.: H. *Schreiber*, 23/V. 21; Secr. de lég.: Dr. H. *Blocher*. — CG. à Copenhague: F. *Cloëtta*, 15.
- *Tchécoslovaquie. E. e. et M. pl. [4 Hammerensgade]: M. *Plesinger Božinov*, 24/IX. 20; Ch. d'aff. p. i.: le secr. de lég. Dr. Th. *Kuska*; Secr. commercial: J. *Šeest*; Chanc.: J. *Čtyřoký*.
- *Turquie. E. e. et M. pl., v. Suède, corps dipl.; Secr.: Hulussy *Fuad Bei*. — CG. à Copenhague: H. C. *Silcowitz-Hansen*, 01.
- *Uruguay. E. e. et M. pl., . . . , corps dipl. — Consuls à Copenhague: *Jens Olsen*, 17; VC.: N. P. *Pedersen*, 18.
- Vénézuéla. Consuls à Copenhague: L. A. *Baez*, CG., . . . , S. *Pontoppidan*, C., 02.

Notice statistique.

Superficie et population (1er févr. 1921).

Pays de la Monarchie.	Kil. carrés.	Population			
		du sexe		total.	par kil. c.
		masc.	fémin.		
Ville de Copenhague	81	303525	362634	666159	} 132
Iles	13289	544960	558233	1 103193	
Jutland septentrional	25664	662293	672564	1 334857	51
Jutland méridional	3983	80850	82772	163622	41
Iles Féroé	1399	10676	10688	21364	15
Royaume de Danemark	44416	1 602304	1 686891	3 289195	74

Dépendance.

Groënland (le territ. libre de glaces) | 88100 | 6425 | 7034 | 13459 | 0,2

Jutland méridional

cédé par l'Allemagne en 1920 = 3983 kil. c. ayant 163622 hab. (1921).

Cercles	habit.	Cercles	habit.
Haderslev	56255	Sønderborg	36673
Aabenraa	35067	Toønder	35625

Résultats du plébiscite du 10 févr. 1920¹⁾.

a) dans les cercles: pour l'Allem. p. le Danem. en ‰				c) dans les villes: pour l'Allem. p. le Danem. en ‰			
Haderslev	12535	53954	81	Haderslev	3270	5201	61
Soenderborg				2627	2188	46	
Aabenraa	5227	10646	67	Soenderborg	2601	2029	44
Toender	7020	10030	59	Toender ²⁾	2499	761	23
Flensbourg	547	801	60	Kristiansfeld ³⁾	124	247	67
(pays)				327	520	61	
	25329	75431	75	Noerborg ³⁾			
				Augusten- borg ³⁾	236	256	52
				Graasten ⁴⁾	407	561	58
				Hoejer ³⁾	581	219	17
				Logumkloster ³⁾	516	542	51

b) en dedans de la ligne de Tiedje pour l'Allem. ‰ pour le Danem. ‰			
	6735	54	5658
			46

Mouvement de la population.

	Marriages.	Naissances y compris les mort-nés	Décès	Mort-nés.	Excédant des naissances.	Émigration.
1917:	20810	72041	40990	1752	31051	1614
1918:	22977	74392	40918	1882	33474	793
1919:	25137	70308	41279	1713	29029	3341
1920:	26987	80218	41835	1993	38383	6300
1921:	26774	80816	38196	2001	42620	5309

Villes principales 1921.

	Ville	avec les faubourgs		Ville	avec les faubourgs
Koebenhavn (Copenhague)	561344	710353	Viborg	14244	—
Frederiksberg	104815	—	Svendborg	14210	17293
Aarhus	74256	81210	Slagelse	13359	13849
Odense	49469	62291	Haderslev	13149	—
Aalborg	41613	57736	Nakskov	12984	13729
Gentofte	34451	—	Nykoebing s. F.	12970	13667
Horsens	27588	—	Roskilde	12815	17660
Randers	26495	31053	Holbæk	11198	—
Vejle	22001	23967	Hjoerring	10945	—
Esbjerg	21251	23721	Silkeborg	10896	12037
Fredericia	17240	—	Roenne	10336	—
Kolding	17165	20571	Næstved	10091	11793
Elseneur (Helsingoer)	15457	17099	Frederikshavn	9411	12050
			Thorshavn (Fér.)	2496	—

Cultes, Pays d'origine, Population d'après les professions en 1911,
v. année 1921, p. 702.

Finances. (En couronnes [kroner] de 100 öre; 1 couronne vaut 1 fr. 39 c.)

Compte rendu des années financières (finissant 31 mars).

	Recettes		Dépenses	
	courantes	capital entamé.	courantes.	pour augmenter la fortune
1918—19:	462 218405	179 409518	615 752049	41 089439
1919—20:	593 893693	157 067017	532 558161	70 037788
1920—21:	498 648869	155 581141	555 156258	205 243915

¹⁾ v. la carte des résultats du plébiscite, Petermanns Geogr. Mitt. 1920. — ²⁾ Y inclus la cour du château et du franc-alleu. — ³⁾ Bourg. — ⁴⁾ Commune et campagne.

Budget pour l'année financière 1922—23.

Recettes courantes.		Dépenses courantes.	
Domaines	1 086187	Liste civile et apanages	1 222000
Recettes provenant du placement des capitaux	3 506998	Rigsdag (Diète)	2 750000
Intérêts et autres produits de l'encaisse et des créances	7 540642	Dettes publiques	53 877725
Excédant des fonds de l'université et des hautes écoles, les dîmes épiscopales et le fonds des écoles normales	629119	Pensions	14 265350
Impôts et droits	315 197115	Présidence du Conseil	666343
Loterie	2 452756	Affaires étrangères	5 921498
Recettes diverses	5 699414	Cultes, instruction	70 348379
Total des recettes	329 098235	Justice	32 775162
		Intérieur	69 218864
		Agriculture	13 531550
		Guerre	39 391941
		Marine	25 867398
		Finances	15 708011
		Travaux publics	7 719017
		Commerce et navigation	5 115504
		Total des dépenses	358 379142

Recettes de capital entamé ou dette contractée et dépenses pour augmenter la fortune ou diminuer la dette.

Recettes 7 092000 | Dépenses 56 169112

Dette publique au 31 mars 1921. (En couronnes.)

<i>Passif.</i>		<i>Actif.</i>	
Dettes Intérieures	669 885879	Encaisse	128 519079
dont { non-remboursable	84 638400	Réserve	9 719227
{ remboursable	579 586703	Fonds divers	99 382321
{ Intérêts	5 660716	Chemins de fer	548 822488
Dettes extérieures	404 771710	Forêts	43 160498
Emprunts à 3 %	106 826000	Autres valeurs	730 526737
Emprunts à 3½ %	79 035000	Total de l'actif	1560 130550
Emprunts à 4 %	63 741600		
Emprunts à 8 %	149 995130		
Intérêts arriérés	5 173980		
Total du passif	1074 657589		

Commerce. (En milliers de couronnes.)

Commerce général.			Commerce spécial.				
	1918.	1919.	1920.	1918.	1919	1920.	
Import.	945 747	2605 047	3242 800	Import.	910 211	2393 655	2943 328
Export.	758 446	1007 649	1962 000	Export.	710 490	740 001	1591 068

Commerce 1919. (Commerce général.)

	Import.	Export.		Import.	Export.
Grande-Bretagne	887 549	671 981	Islande	7 296	24 955
Allemagne	532 219	326 471	Féroé	2 854	7 447
Suède	189 904	358 270	Grønland	4 141	3 293
Norvège	73 460	184 400	Antilles	2 193	10 681
Russie	4 684	6 072	Amérique du Nord	755 761	91 212
Pays-Bas	111 743	19 570	Amérique du Sud	189 287	11 674
Belgique	31 332	32 245	Asie	198 243	8 586
France	64 663	22 232	Afrique et Australie	23 799	5 223
Espagne et Portugal	30 778	4 848	Total	3129 994	1794 246
Italie	20 088	5 086			

Principaux articles du commerce spécial en 1919.

Importation.		Navires 68 573		Exportation.	
Houille	418 638	Café	53 482	Beurre	503 357
Articles en fer	238 950	Tabac	43 527	Viande	239 438
Tourteaux	153 244	Fils de laine	40 622	Oeufs	182 563
Tissus en matières végétales	143 655	Peaux	37 265	Animaux	114 800
Tissus de laine	118 113	Fruits	32 713	Navires	29 476
Céréales	114 457	Sémences	20 688	Peaux	23 075
Bois	70 293	Huile margarique	17 277	Articles en fer	18 272
		Fer	14 225	Poissons	15 131
		Animaux	11 021	Céréales	10 775

Mouvement de la navigation 1920. (Tonnage en tonneaux de registre anglais.)

	Navires à voiles.		Vapeurs.		Total.	
	Navires.	Tonn.	Navires.	Tonn.	Navires.	Tonn.
Entrée: Cabotage	24820	516801	88653	2 746917	113473	3 263718
„ Long cours	10089	685987	12949	2 583281	23038	3 269268
Sortie: Cabotage	24350	496253	88560	2 734757	112910	3 231010
„ Long cours	10438	282561	13506	748393	23944	1 030954

Flotte marchande (tonnage en tonneaux de registre anglais; non compris les navires de 4 tonn. et au-dessous) le 1er janv. 1921: 1595 navires à voile jaug. 100755 t., 571 navires à vapeur jaug. 392020 t., 1583 navires à moteur jaug. 99949 t.; total 3749 navires jaugeant 592724 t. Barques de pêcheurs 15350 jaugeant 33547 tonn.

Chemins de fer 1920—21. En exploitation 4976 kil., dont 2399 kil. chemins de fer de l'État.

Postes 1920—21. Nombre des bureaux 1362. Recettes 51 482858, dépenses 67 903448 couronnes.

	Lettres.	Lettres chargées.	Colis	Mandats-poste et remboursements.	
	En milliers.			En milliers.	En mill. de cour.
Service intérieur	184 524	1 003	9 860	11 425	774 887
Service international	57 341	114	1 665	590	22 410
Service de transit	310	1	1	—	—

Télégraphie de l'État 1920—21. 699 bureaux. Longueur des lignes 3636 kil., des fils 14100 kil. Nombre des dépêches: intérieures 1 646721, internationales 3 528073, de service 317215; total 5 492009. Recettes 13 392071 couronnes.

Radiotélégraphie 1920—21. 17 stations côtières, 164 stations de bord, 9684 radiotélégrammes. Recettes 47289, dépenses 462217 couronnes.

Téléphonie 1920—21. Téléphones de l'État: 320 stations, 6988 abonnés, longueur des fils 54913 kil., 8 674522 conversations interurbaines, 2 492229 conversations locales. — Sociétés: Abonnés 207217, longueur des fils 834405 kil., 375 008800 conversations. — Féroé. 59 stations, longueur des fils 1415 kil., 3729 conversations. Recettes 101846 couronnes.

Armée et marine.

En vertu de la loi du 7 août 1922, le service militaire personnel est obligatoire. Il commence à l'âge de 20 ans accomplis; la durée est de 16 ans, dont 8 ans au 1er ban et 8 ans au 2e ban. Le contingent annuel de l'inf. est de 9500 recrues; après une instruction militaire de 5 mois tous les sous-officiers-élèves et 750 soldats restent dans l'armée pour accomplir un deuxième service de 2½ à 8½ mois. Chaque année 1500 hommes sont exercés pendant 2 mois pour le Landsturm. Le service de la cavalerie est de 18 mois,

celui de l'art. de camp. de 12, de l'art. de forteresse de 6 et du corps du génie de 14 mois. Pendant le temps de congé, les soldats sont appelés deux fois, lors des grandes manœuvres, à des exercices de 25 jours.

L'armée compte 3 divisions (le 2^e commandement gén. a été suspendu). L'inf. se compose de 12 bat. de ligne, 18 bat. de rés. et 12 comp. de mitraille. (armement: fusil Rekyl et explorateurs de mines; effectif de la comp.: 110 h.). La cav. compte 3 rég. de 6 esc. de ligne et 3 esc. de rés.; 1200 chev. L'art. comprend 3 rég. d'art. de camp. de 18 batt. de ligne et 27 batt. de rés.; 180 canons et 1680 chev. L'art. de côte se compose de 5 comp. de ligne (dont 1 comp. contre-aéron.) et 2 comp. de rés. Le corps de génie comprend 5 comp. de ligne et 8 comp. de rés.; elles forment le bat. des pionniers et de télégraphie. L'ancien rég. de rés. de Bornholm ne compte plus comme formation spéciale. L'aéronautique de l'armée est sous le commandement de l'État-major-gén. (école d'aviateurs, stations aéron.), l'aéronautique de la marine commandée par le chef de sect. de sous marins et de porte-avions.

Flotte 1922.

	Bâtiments.	Tonnage.	Chev. ind.	Canons.	Tubes l.-torp.
Réserve Ligne	3 garde-côtes ¹⁾	11125	14400	48	10
	2 vapeurs-mouilleurs des mines	915	1230	5	—
	20 torpilleurs de haute-mer	3485	62560	37	65
	6 pontons-mouilleurs des mines	865	1060	—	—
	1 garde-côtes ²⁾	2200	2400	8	—
	2 croiseurs de 3 ^e cl. ⁴⁾	2595	6200	20	4
	3 torpilleurs, vedettes	420	6300	6	12
7 bateaux-vedettes	215	1840	12	2	
44 bâtiments	Total	21820	95990	136	93

En outre: des sous-marins, 1 yacht royal⁵⁾, et des navires pour service spécial.

Personnel de la marine 1919: 1 vice-amiral, 2 contre-am., 16 capit. de vaisseau, 45 capit. de frégate, 66 lts de vaiss., 14 lts, 10 enseignes de vaisseau, 61 ingénieurs, 9 commiss., 9 médecins, et un nombre indéterminé de lts et médecins de rés.; 402 sous-off., 234 h. et 1030 conscrits et le nombre nécessaire de matelots.

Possessions extérieures danoises.

1. Iles Féroé (Færøerne).

21 îles dans l'Océan Atlantique du Nord (sans compter les petites îles) dont 18 habitées. Colonisation norvégienne au 9^e siècle. Après la séparation de la Norvège et du Danemark par la paix de Lubeck 1814 les îles restèrent réunies au Danemark. Administration par un bailli nommé par le roi. Depuis 1854 représentation du peuple par le Lagting, compétent pour toutes les affaires locales. Il se compose du bailli comme président, du prévôt et de 18 membres élus pour 4 ans. Le Lagting élit un représentant pour le Landsting danois, la population un représentant pour le Folketing danois. L'administration des îles est directement soumise au Ministère danois.

¹⁾ Non compris les dépôts, trains etc. — ²⁾ Herluf Trolle 99, Olfert Fischer 03, Peder Skram 08. — ³⁾ Skjold 96. — ⁴⁾ Gejser 92, Hejmdal 94. — ⁵⁾ Dannebrog 79/07.

Lagting.

(10 parti de Samband, 10 parti de Selvstyre, total: 20 députés.)

Prés.: Le bailli.

Autorités [Thorshavn].

Bailli: E. *Otrik*. — Préfet de police: O. A. *Delbanco*; Juge d'appel de Soren: Fr. B. Br. *Heise*; 6 députés; Procs. gén.: P. *Effersø*, J. H. O. *Djurhuns*. — Maître des postes: Ch. S. J. H. *Danielsen*; Médecin de bailliage: H. *Heerup*; Prévôt: J. *Dahl*.

Consulats [Thorshavn].

Allemagne. Trangisvaag: R. B. *Thomson*, VC., 31/VII. 13. — France. H. *Lützen*, agt. — Grande-Bretagne. Ø. *Lützen*, VC., 07. — Norvège. H. *Lützen*, VC. — Pays-Bas. J. *Evensen*, VC., 09.

Notice statistique.

Superficie et population 1921. 1399 kil. c., 21352 habitants (15 par 1 kil. c.).

Iles habitées: Bordø, Fuglø, Grand-Dimon, Hestø, Kalsø, Kolter, Kuncø, Myggenæs, Nolsø, Oesterø, Petit-Dimon, Sandø, Skuø, Suderø, Svinø, Strømø, Vaagø, Viderø.

Chef-lieux: Thorshavn (Strømø) 1921: 2496 habitants, Trangisvaag (Suderø), Klaksvig (Bordø), Vestmanhavn (Strømø).

Il n'y a pas de renseignements sur les finances et le commerce.

Marchandises d'exportation. Produits de l'élevage de brebis, de la pêche et de la prise d'oiseaux de mer.

Postes 1920. V. Danemark.

Télégraphie 1920. Thorshavn est station du câble sousmarin de l'Écosse à l'Islande.

Téléphonie 1920. 445 stations, circuits urbains: 600 kil. de fils. Circuits interurbains: 59 réseaux, 815 kil. de fils. 372900 conversations. Recettes 117656, dépenses 484350 cour.

2. Grœnland.

Première colonisation islandaise vers 980. Interruption des relations avec l'Europe depuis le 14^e siècle. À la nouvelle découverte de la Grœnland en 1605, il n'y existait plus de descendants des colonisateurs islandais. Commencement d'une nouvelle colonisation par le prêtre norvégien Jean Egede 1721. Lors de la séparation de la Norvège et du Danemark en 1814 Grœnland resta réuni au Danemark. Jusqu'en 1912 l'administration fut exercée par la Société de commerce du Grœnland, depuis par le gouvernement danois, qui cependant abandonna le monopole commercial à la Société de commerce.

Autorités.

Dir. des colonies [Copenhague]: J. *Daugaard-Jensen*; Chef du commerce grœnl.: S. *Lyngbæk*.

Grœnland du Sud [Godthaab]. Insp. et admin.: C. F. *Harries*. — Cultes et instruction: N. S. E. *Balle*, prévôt, dir. de séminaire.

Chefs de colonie. Godthaab: K. O. *Bugge*; Holstensborg: A. Ch. M. *Vinterberg*; Frederikshaab: P. H. *Ibsen*; Julianehaab: O. *Hastrup*; Nanortalik: C. P. L. *Mathiesen*; Sukkertoppen: Ch. S. J. *Langskov*; Chef de la place commerciale d'Angmagssalik (unique colonie de la côte orientale): A. F. *Hedegaard*. — Prévôt: N. F. S. *Balle*.

Grœnland du Nord [Godhavn]. Insp. et admin.: H. *Lindow*. — Cultes et instruction: M. M. J. *Storch*, prévôt.
 Cufes de colonie. Umanak: J. F. O. *Mathiesen*; Egedesminde: K. Fr. H. A. *Fœncker*; Ritenbenk: O. R. *Binzer*; Jakobshavn: E. *Andersen*; Upernivik: A. K. E. Ö. *Bistrup*. — Prévôt: M. M. J. *Storch*.

Notice statistique.

Superficie. 2 170000 kil. c., dont seulement 88100 sans glacier.

Population. (1911: 13459 et 384) 14355 habitants, dont 274 Européens, le reste Esquimaux et Métis.

Colonies importantes en Grœnland du Nord: Egedesminde (270), Godhavn (165), Jakobshavn (382), Klaushavn (222), Upernivik (236). Grœnland du Sud: Angmagssalik (688), Frederikshaab (342), Godthaab, (462), Holstensborg (326), Julianehaab (498), Nanortalik (548), Nordprœven (356), Sukkertoppen (599), Sydprœven (901).

Il n'y a pas de renseignements sur le budget.

Commerce 1920: Importation 4 020000, exportation 3 229000 cour. Marchandises d'exportation: huile de poisson, cryolithe.

Dantzig.

En vertu de l'article 102 du traité de Versailles la ville de Dantzig, ensemble son territoire, est constituée en ville libre sous la protection de la Société des Nations, qui garantit sa constitution. L'incorporation économe dans le territoire de douane polon. a eu lieu le 1er avril 1922. D'après la constitution du 11 août 1920, en vigueur depuis le 15 nov. 1920, la ville ensemble son territoire forme une république sous la dénomination de „Ville libre de Dantzig". La Diète (Volkstag) se compose de 120 députés, élus pour 4 ans par vote universel, égal, secret et direct du peuple. Sont électeurs tous les citoyens des deux sexes âgés de plus de 20 ans, éligibles tous les électeurs âgés de 25 ans accomplis. Le Sénat est l'autorité suprême; il se compose du président, du président remplaçant et de 20 sénateurs. Le président et 7 sénateurs de profession sont élus par la diète pour 4 ans, le président remplaçant et 13 sénateurs en emploi accessoire pour un terme non fixé; pour être éligible comme sénateur il faut l'âge de 25 ans accomplis. — Armes: de gueules à deux croix d'argent, en pal, surmontées d'une couronne d'or. Pavillon: Rouge, chargé au premier tiers près de la hampe des deux croix et de la couronne de l'écu.

Diète.

Élue comme assemblée constituante 16 mai 1920, proclamée Diète 6 déc. 1920. Membres: 33 parti popul. nat. allem., 28 démocr. soc. unis, 22 parti allem. progress. et écon., 16 du centre, 12 commun., 7 polonais, 2 sans parti.

Prés.: Dr. *Treichel*; VPrés.: Dr. *Loening*.

Autorités.

Sénat.

Président: *Sahm*; Rempl.: Dr. E. *Ziehm*. — Sénateurs: W. *Schümmer* (Intérieur), Dr. *Strunk* (cultes), Dr.-ing. *Leske* (travaux publics), Dr. A. *Frank* (affaires communales et justice), Dr. *Schwartz* (affaires sociales, santé publ. et aff. ecclés.), Dr.-ing. *Runge* (établissements d'État, communications et travail), Dr. *Volkmann* (finances). — Sénateurs en emploi access.: F. *Ziehm*, O. *Pertus*, *Jansson*, R. *Sensleben*, G. *Karow*, *Fuchs II*, *Krause*, A. *Sawatzki*, *Fuchs I*, Dr. P. *Eschert*, J. *Jewelowski*, E. *Förster*, *Kette*.

Recteur de l'école sup. polytechnique (1921—23): Prof. O. *Schulze*, cons. int. de gouv.

Prés. de la justice en même temps pour le Obergericht (cour suprême) et de Landgericht (trib. de 1^{re} instance): *Kirchner*, cons. int. sup. de just. Culte évang.: *D. Dr. Kalweit*, surintendant gén.

Culte cathol.: Cte *O'Rourke*.

Haut-commissaire de la Société des nations. *Mc Donnell*; Délég. du St.-Siège: Msgr E. cte *O'Rourke*, évêque tit. de Pergamon; Représ. dipl. polon.: *Plucinski*, min.

Tribunal internat. pour décider les différends du trafic transitaire (convention de corridor). Prés.: *Koch*, CG. Membres. Conss. de gouv. sup.: *Schmauch*, *Dr. Drager*; *Moskwa*, chef de sect.

Représentations diplomatiques et consulats à Dantzig.

Allemagne. *Förster*, CG. — Amérique, É.-U. *Ch. H. Albrecht*, . . — Argentine. *J. Garcia*, CG., 22. — Autriche. *Gelhorn*, 20. — Belgique. *M. Valcke*, 21. — Danemark et Islande. *H. Koch*, CG., 22. — Espagne. *Juan de Dios Egea*. — Estonie. *W. de Kukowski*, 22. — Finlande. . . . — France. *Gérardin*, 21. — Grande-Bretagne. *B. Fry*, 20. — Grèce. CG.: *H. Habert*, 20. — Guatémala. *A. Wiatrak*, 22. — Hongrie. *G. Gronau*. — Italie. *P. Bertanzy*, 20. — Japon. *Morikazu Ida* [Résid. Varsovie]. — Lettonie. *K. Kuskiewicz*, 20. — Mexique. . . . — Norvège. *S. Owren*, 22. — Pays-Bas. *H. G. Brinckman*, 21. — Pologne. Représ. dipl.: . . . — Portugal. *L. Neumann*, 22. — Serbes, Croates et Slovènes. Roy, des —. E. e. et M. pl.: *Spalaikowitch*. — Suède. CG.: *E. O. Behnke*, 11. — Suisse, v. Pologne, corps dipl. — Tchécoslovaquie. *J. Glos* (resid. Posen p. i.). — Turquie. *Dr. Schopf*, 20, CG.

Notice statistique.

Superficie: 1911 kil. c., 356740 habitants (1919) dont 6% Polonais. En 1910 il y avait 62,8% évangéliques, 34,1% catholiques, 0,8% juifs, 2,3% autres.

Ville de D a n t z i g 194953, Zoppot 18397, Tiegenhof 2834 habit. (1919).

Finances. (En marcs.)

Budget 1922.

Recettes.		Dépenses.	
Recettes ordinaires . .	4 956 929790	Dépenses ordinaires . .	4 956 929790
„ extraordinaires	46 200000	„ extraordinaires	46 200000
	<u>5 003 129790</u>		<u>5 003 129790</u>

Commerce. Au 1^{er} janv. 1922 Dantzig est entré dans une Union douanière avec la Pologne.

Marine marchande 1922. 79 navires au long cours jaug. 66250 tonn, et 320 navires de fleuve, jaug. 55865 tonn.

Navigation 1922. Entrés 2712 navires jaug. 1 423132 tonn. de rég. nets, sortis 2697 navires jaug. 1 428820 tonn. de rég. nets.

Poste 1922. 4288 abonnés de chèque postale, 2850 789000 marcs chiffre des affaires.

Télégraphie et téléphonie. Longueur des lignes 1891 kil., des fils 64910 kil. Nombre des stations: 12957.

Dominicaine, République (República Dominicana).

République (de 12 provinces) indépendante depuis le 27 févr. 1844. Constitution du 6 nov. 1844, modifiée en dernier lieu 1er avril 1908. Le Congrès National se compose d'une Chambre de 24 membres (2 par province) élus pour 4 ans par vote indirect de la nation et renouvelés par moitié tous les 2 ans, et d'un Sénat de 12 membres (1 par province), élus pour 6 ans et renouvelés par tiers tous les 2 ans. Le Président de la république est élu pour 6 ans par vote indirect de la nation. — Pavillon: Cantonné par une croix diagonale blanche, chargée au milieu d'un emblème (la bible avec une croix) posé sur des drapeaux et entouré de feuillages; le canton supérieur près de la hampe et le canton inférieur flottant: Bleus, les autres cantons Rouges. Pavillon de commerce: de même, mais sans emblème.

Présidence (Pouvoir exécutif).

Président (1 oct. 1922—28): Juan Bantista Dicimi Burgos.

Congrès national (Pouvoir législatif).

Sénat. Prés.: M. F. Cabral; VPrés.: Lic. P. Castillo; Seces: M. Mascaró, R. Felix.

Chambre des députés. Prés.: L. Bernard; VPrés.: R. Garcia Martinez; Seces: D. Pichardo, J. M. Ildefonso. — Archivistes: L. Hungria, F. Perdomo.

Autorités [Santo Domingo.]

Gouverneur milit. américain: Samuel S. Robinson, c.-am. — Secr. d'État de l'hygiène et bienfaisance: I. S. K. Reeves, cmdr. U. S. N. — Secr. d'État des aff. extérieures: F. A. Ramsey, lt.-col. U. S. M. C.; Chef de la chancellerie et dir. du protocole: Man. de J. Lovelace.

Cour suprême de justice (pouvoir judiciaire).

Prés.: Lic. Raf. J. Castillo; Juges: Lies Al. Woss y Gil, A. J. Monfolio, Aug. A. Jupiter, M. G. Marrero, P. Baez Lavastida.

Autorités provinciales.

Gouverneurs des provinces, v. l'édition de 1914.

Archevêque cathol. à Santo Domingo: Dr. Ad. Al. Nouel.

Corps diplomatique à Santo Domingo et consulats.

Allemagne. MR.: v. Cuba, corps dipl. — Consuls à S. Domingo: H. J. Hohlt, 14.

*Amérique, États-Unis. E. e. et M. pl.; W. W. Russell, 7./X. 15; Secr. de lég.: H. J. Dockweiler. — Consuls à S. Domingo: † George A. Makinson, 22; VC.: † J. T. Maran, 22. — Puerto Plata: † Wm A. Bickers, 18; VC.: M. A. Peters. — Agts à La Romana, Sanchez, San Pedro de Macoris.

Autriche. Le Consul des Pays-Bas est chargé des intérêts autrichiens.

Belgique. MR. et CG. à La Havane. — Consuls à S. Domingo: F. Aybar, 85. — Santiago de los Caballeros: L. Bogaert, 01.

Bolvie. CG. à S. Domingo: Salv. Enriquez y Carvajal, 05.

*Brésil. Consul à S. Domingo: S. Aybar y Nuñez, 11; VC.: G. Pou, 15.

Chili. Consul à San Pedro de Macoris: G. Davids y Sauvat, 6./V. 10.

*Colombie. Consul à S. Domingo: L. Pardo, gér.; VC.: F. Escovar H., 19.

Cuba. E. e. et M. pl.: . . . ; Ch d'aff.: Javier P. Dihins, VC. — Consuls à Sanchez: M. F. Portalatin. — San Pedro de Macoris: J. A. Martínez y Aybar. — Santiago de los Caballeros: . . .

Danemark et Islande. Consuls à S. Domingo: Fernando Escovar H., 18. — VC. à S. Pedro de Macoris (M. Alfaro Reyes, gér., 17), Puerto Plata (J. M. Battle, gér., 19), Sanchez (M. de Moya jr., 10).

*Équateur. CG. à S. Domingo: S. Aybar y Nuñez, CG., 93.

*Espagne. Ch. d'aff. et Consul à S. Domingo: † J. Fz. Gamba y Belón, 17; VC.: S. Aybar y Nuñez, 97. — VC. à San Pedro de Macoris (A.

- Parra Alba*, 02), Monte Cristi (R. *Sanmiquel*), Puerto Plata (J. *Balle*), Samaná (S. *Cernuda*, 22), Sanchez (A. *Martinez*), Santiago de los Caballeros (M. *Rovellat*).
- *France. Ch. d'aff. à S. Domingo: † H. *Barré-Ponsignon*, 19. — Agts à Macoris (A. *Salas*, p. i.), Puerto Plata (L. *Bircann*, 19), Sanchez (J. *Chanel*, 21).
- *Grande-Bretagne. M. pl., v. Cuba, corps dipl.; Ch. d'aff. et Consul: W. C. *Randolph-Rose*, 1er secr. de lég., 22. — VC. à Puerto Plata (R. H. *Maddonald*), Sanchez (S. H. *Court*, maj.), S. Domingo (H. H. *Gosling*), S. Pedro de Macoris (A. H. *Beer*); Agt à La Romana.
- Guatemala. CG. à S. Domingo: F. *Escovar H.*, 06.
- *Haïti. E. e. et M. pl.: F. *Magloire*, . . . /IV. 16; Chanc.: P. K. *Gornail*. — Consul à Barahona: I. *Mercerin*. — Comendador: M. *Desonisseaux*, gér. — Dajabón: T. *Chappini*. — Monte Christi: † . . . — Puerto Plata: R. J. *Aguilar*. — VC. à San Domingo (P. K. *Gornail*, 09); Agt à La Romana, S. Pedro de Macoris.
- Honduras. CG. à S. Domingo: J. *Mañon*, 15.
- Italie. E. e. et M. pl., . . . , v. Cuba corps dipl. — Consul à S. Domingo: Ang. *Porcella*. — Agts à Monte Christi, Puerto Plata, Samaná.
- *Libéria. CG. à S. Domingo: L. *Pardo*, p. i.
- *Luxembourg, v. Pays-Bas (conv. 6/7 janv. 1880).
- *Mexique. Consul à S. Domingo: A. *Oquet*.
- *Nicaragua. Consul à S. Domingo: F. *Eserras*, 22.
- *Norvège. CG. à La Havane. — Consul à S. Domingo: L. *Pardo*, 06. — VC. à Monte Christi (l'Agt cons. des É.-U. d'Amérique, gér.), Puerto Plata (J. *Poloney*, 10), Samana (Z. *Paiewonsky*, 19), San Pedro de Macoris (U. *Semorili*, gér., 19).
- Panamá. Consuls à S. Domingo: A. J. *Pellerano* Alfun, 14. — Puerto Plata: E. *Villabon*, 14.
- Paraguay. CG. à S. Domingo: A. *Curiel* y Pareira, 02.
- Pays-Bas. Consul à S. Domingo: Fernando *Escovar H.*, 22. — VC. à S. Pedro de Macoris, Puerto Plata (R. Ch. C. *Goede*), Sanchez (Man. M. *de Moya*, 10).
- *Portugal. Consul à S. Domingo: S. *Aybar* y Núñez, 12. — VC. à Puerto Plata (J. B. *Núñez*, 13).
- *Salvador. CG. à S. Domingo: L. A. *Serrati*, 05.
- Suède. Consul à S. Domingo: Dr. B. *Garcia* Gautier, gér., 21. — VC. à Puerto Plata(. . .).
- Uruguay. Consul à S. Domingo: F. *Escovar* y Hurtado de Mendoz, 09.
- Vénézuéla. CG. à S. Domingo: † C. L. *Capriles*, 22.

Notice statistique.

Superficie. 48577 kil. c.

Population 1920—21.

Provinces. des provinces		Provinces. des provinces	
Chef-lieux ¹⁾		Chef-lieux ¹⁾	
Azoua	100577	Puerto Plata . . .	59025
Barahona	48180	Samaná	16915
El Seibo	58408	San Pedro de	
La Vega	105820	Macoris	43612
Moca (Espaillat)	50956	Santiago	122773
Monte Cristi . . .	67073	Santo Domingo . .	146446
Pacificador . . .	77620		
	42232 ¹⁾		
		République 897405; 18 par k.c.	

¹⁾ Les provinces sont nommées d'après les chef-lieux; la province de Pacificador a pour chef-lieu la ville de San Francisco de Macoris.

Mouvement de la population.

	Mariages.	Naissances.	Décès.	Excédant des naissances.	Immigrants
1916:	2877	30917	6712	24205	5251
1917:	3842	48902	7301	41601	9059
1918:	3737	41072	10071	31001	4988
1919:	5184	34235	12655	21680	8374
1920:	?	?	?	?	?
1921:	2464	24901	10088	14863	3513

*Finances.**Budget 1920. (En dollars.)*

Recettes.		Dépenses.	
Douanes	3 300000	Dette publique	3 908870
Impôts d'exportation	261000	Pouvoir législatif	3420
Timbre	981000	Pouvoir exécutif	34240
Chemins de fer	150000	Pouvoir judiciaire	627409
Droits de port	156000	Intérieur et police	852746
Postes et télégraphes	145000	Affaires étrangères	62853
Taxe sur l'alcool	765000	Finances et commerce	603000
Impôt sur la propriété	1 200000	Guerre et marine	713221
Patentes	582000	Justice et instruction	1 170264
Bilan	1 400000	Fomento et communications	658756
		Hygiène et bienfaisance	182991
		Agriculture et immigration	183620
	Total 9 729800		Total 9 021876

Dette consolidée au 31 juill. 1920: 10 207029 dollars d'or; dette intérieure 2 893757 dollars; total 13 100886 dollars; dette flottante 1 000000 dollars.

Commerce 1921. (En milliers de dollars.)

	Import.	Export.		Import.	Export.
États-Unis	35 848	16 018	France	526	466
Canada	2	2 069	Espagne	329	3
Porto Rico	1 220	517	Pays-Bas	538	58
Grande-Bretagne	645	334			
Allemagne	240	933		1921: 24 585	20 614
				1920: 46 526	58 722

Principaux articles d'exportation 1921.

Sucre	14 338	Tabac	1 626	Canne de sucre	169
Cacao	3 083	Café	241	Sirop	128

Navigation 1921. Sont entrés 8926 navires jaug. 2 139582 tonn., dont 2757 vapeurs, jaug. 984708 tonn.

Marine marchande 1917. 1 vapeur et 28 navires à voiles pour le cabotage.

Chemins de fer 1918. En exploitation 282 kil. et 408 kil. chemins de fer de plantages.

Postes 1919. Nombre des bureaux 89, des expéditions de lettres et imprimés 2 947169, des paquets 31000. Recettes 1919: 55091 dollars.

Télégraphes et téléphones 1918. Nombre des bureaux: 72 pour télégraphie et téléphonie, 3 pour radiotélégraphie. Longueur des lignes 1460 kil. 5 530206 dépêches — Recettes 20445 dollars.

Les troupes qui, d'après un projet de loi de 1901, sont réorganisées et composées de troupes actives et de milice nationale occupent principalement S. Domingo, Azua, Macoris, Samaná, Puerto Plata, Santiago, Moca, La Vega, Victoria.

Marine. 1 bateau à hélice („Independencia“, 322 tonnaux, 5 canons Hotchkiss, 2 canons revolvers), 4 bateaux cutters du service des douanes chacun avec 2 canons à tir rapide.

Égypte (Misr).

Déclaré État Souverain et Indépendant le 15 mars 1922. Monarchie héréditaire (par ordre de primogéniture établi par rescrit royal du 13 avril 1922) dans la dynastie fondée en 1811 par Mahomet Ali, premier gouverneur héréditaire, et dont le chef porte officiellement, depuis le 15 mars 1922, le titre de roi avec la qualification de Majesté.

Maison du Roi, v. Généalogie, 1re partie.

Cour Royale.

Maison civile. Chef du cabinet: Moh. *Tewfic* Nassim Pacha; Grand chambellan: Said *Zoulfikar* Pacha; Directeur de la Khassa et des Wakfs privés: Mah. *Choukry* Pacha; Médecin privé: Dr. Mah. *Chahine* Pacha; Premier chambellan: Sadek *Wahba* Bey; Sous-dir. de la Khassa: Mah. *Naguib* Bey; Dir. de l'administration européenne: Mah. *Tewfic* El-Sawy Bey; Dir. de l'administration arabe: Hassan *Nachat* Bey; Chambellan: Mah. *Sabet* Bey; Maîtres des cérémonies: Ahmed *Ihsan* Bey, Abdel Latif *Talaat* Bey, Moustafa *Moukhtar* Bey, Ismail *Teymour* Bey, Mah. *Rachid* Bey; Aumônier: Cheikh Abdel Latif el Fahham.

Maison militaire. Aide de camp en chef: El Ferik *Chehata* Pacha Kamel; 1er aide de camp: El Lewa H. *Castle Smith* Pacha; Aide-de-camp et commandant de la garde royale: El Miralal Abdel *Megid* Ferid Bey; Aide-de-camp et commandant du Yacht Royal „Mahroussa“ El Miralal P. *Stratjeild* Bey; Aide-de-camp: El Miralal *Hussein* Fahim Bey; El Kaimmakam, Ahmed *Hamdy* Bey, El Bimbashi Mohamed *Hussein* Effendi, El Bimbashi Mahmoud *Sidki* Effendi, El Youzbashi Mahmoud *Choukri* Effendi, El Youzbashi Mah. *Mourad el Shahed* Effendi.

Cour de la reine: Grande dame d'honneur: Mme Mah. *Said* Pacha; Dames d'honneur de la cour royale: Mme *Michalla* Pacha; Mme Joseph Aslan *Cattaoui* Pacha; Dames d'honneur de S. M. la reine: Mme Youssef *Zoulfikar* Bey; Mme Mah. *Teymour* Bey.

Autorités [Le Caire].

Ministère (. . nov. 1922).

Prés., min. de l'intérieur: Yehia *Ibrahim-A.*; Affaires étrang.: *Hechmat-P.* — Finances: Ismail *Sedky-P.* — Guerre et marine: Mahmoud *Asmy-P.* — Wakfs: Gafar *Wali-P.* — Instruction publ.: Mustapha *Maher-P.* — Agriculture: *Ahmed-Ali-P.* — Justice: Mustapha *Fathi-P.* — Travaux publ.: Hussein *Wassef-P.* — Communication: Wassef *Semeika-P.*

Armée.

Commandant en chef des troupes brit. en Égypte et Palestine: *Haking*, MG.

Corps diplomatique au Caire et consulats.

Albanie. Consul à Alexandrie: J. *Armodhi*.

*Allemagne. E. e. et M. pl.: . . . ; Ch. d'aff.: E. *Schroetter*, 22; Secr. de lég.: Dr. L. *Kalisch*; Chanc. W. *Schulz*. — Consul à Alexandrie: † Cte E. de *Podewills*, CG., 22.

Amérique, É.-U. E. e. et M. pl.: Dr. J. M. *Howell*, . . 22; 1e secr. W. W. *Andrews*. — Consul à Alexandrie: † L. *Maynard*, 20; VC.: † W. H. *Scott*, S. B. *Jacobson*, C. — VC. à Port-Saïd (C. du Bois). — Agt à Assiout.

- Argentine. CG. à Alexandrie: A. *Usien*, 20. — VC. au Caire (Dr. M. *Rosi*).
- Arménie. Représ. dipl.:
- *Belgique. E. e. et M. pl.: † A. *Dauge*, 20; Cons. de lég.: Cte de *Lalaing*; Secr.: F. *Justice*; Chanc.: H. *Lambert*. — Consuls à Alexandrie: † G. *van Schendel*. — Port-Saïd: G. *Meyrier*, 13. — Agts à Louqsor, Mansourah, Suez.
- Brésil. Consul à Alexandrie: † A. de *Saboia Lima*, 18; VC.: G. *Aghion*, 21. — VC. au Caire (. . .), Port-Saïd (S. P. *Leisidis*, 21).
- Bulgarie. CG. à Alexandrie: P. *Doreff*, cons. de lég.; Secr.: St. *Angheloff*.
- *Danemark et Islande. E. e. et M. pl.: G. H. Ryan de *Treschow*, 1/6. 22; Secr.: J. *Quadres*. — VC. à Alexandrie: (J. A. *Polack*, 22), Port-Saïd (W. *Broatch*, 02), Suez (F. *Grannelli*, 22).
- *Espagne. E. e. et M. pl. et CG.: Silvio F. *Vallin*, 9/V. 22, chamb.; 2^e secr.: F. *Lopez-Roberts*. — Consuls à Alexandrie: † R. M. de *Pujadas*. — Le Caire: A. *Assir*. — Port-Saïd: † T. *Bardallo*. — VC. à Suez: G. A. C. *Meinecke*. — Agt à Mansourah.
- *France. E. e. et M. pl.: † H. *Gaillard*, 20; 1^{er} secr.: Vcte d'*Aumale*; 2^e secr.: . . . ; Interpr.: N. *Giron*; Att. commerc.: G. *Grandguillot*; Chanc. secr.-arch.: *Milon de Peillon*. — Consuls à Alexandrie: † P. de *Witasse*, CG., 18; VC.: E. *Mourey*. — Le Caire: † *Lebé*, 18. — Port-Saïd: † *Laffon*, 17. — Suez: R. du *Gardier*, 20; Agts à Akmin et Tanta, Assouan, Atfeh et Damanhour, Damiette, Fayoum, Ghirgheh, Ismaïlia, Kéneh, Kosséir, Louqsor, Mansourah, Minieh, Souakim, Siout, Zagazig.
- *Grande-Bretagne. Haut-commissaire: Viscount *Allenby*, 19, FM.; M. pl.: Hon. E. *Scott*; 1^{er} secr.: A. J. K. *Clark-Kerr*; 2^{es} secrees.: G. G. M. *Bereker*; A. R. R. *Wiggin*, M. C. *Patrick*; Secr. orient.: Arch.: A. R. *Craig*. — Consuls à Alexandrie: † D. A. R. *Alban*, CG., 19. — Juge: *Platt*; VC.: † D. J. *Footman*, 19; C.: H. *Summershayes*, 21; Médecin: Dr. A. A. *Morrison*. — Le Caire: † W. B. *Heard*, 21. — Port-Saïd: † W. *Hough*; VC.: T. C. *Rapp*, capit., 20. — VC. à Suez (G. E. A. Ch. *Monck-Mason*); Agts à Birket-es-Sab, Zagazig.
- Grèce. E. e. et M. pl. [Rue Kasr-el-Nil, 37]: C. *Varatassis*,; Secr.: N. *Lelis*. — Consuls à Alexandrie: † A. *Delmonzos*, CG., 22; Prés. du tribunal cons.:; Juge: — Le Caire: G. *Vlaïkos*; VC.: E. *Zanos*. — Mansourah:; Suppl.: P. *Bouboulis*. — Port-Saïd: † A. *Papadakis*; Suppl.: M. *Xydias*. — VC. à Minieh, Suez († G. *Triantafilidis*), Tanta (B. *Papadakis*), Zagazig (†).
- Haïti. Consul au Caire: L. G. *Wert*.
- Hongrie. Le CaltG. des Bays-Bas est chargé des intérêts hongrois.
- *Italie. E. e. et M. pl.: M^{is} L. *Negrotto Cambiaso*, 17; Secr.:; 1^{er} interprète: L. F. *Bellini*, *Husni*. — Consuls à Alexandrie: † G. *Vivaldi*, CG.; VC.: † V. *Pasetti*; C.-juge: A. *Pennetta*; 1^{er} interpr.: — Le Caire: Cte G. *Della Croce di Dojola*; C.-juge: Dr. V. *Impallomeni*; Interpr.: *Cosma Kalib*. — Port-Saïd: † G. *Pascale*. — Agts à Assouan, Beni Souef, Esneh, Fayoum, Ghirgheh, Ismaïlia, Kéneh, Louqsor, Mansourah, Minieh, Siout, Suez, Tanta.
- *Japon. Consuls à Alexandrie: A. J. *Lowe*. — Port-Saïd: †; VC.: N. *Yoshida*.
- Luxembourg, v. Pays-Bas (conv. 6/7 janv. 1880).
- *Mexique. CG. à Alexandrie: † Georges S. G. *Violara*, 13; C.: Michel S. G. *Violara*; Secr.: D. *Marco*; Cons.: F. W. *Simond*.
- Norvège. CG. à Alexandrie: H. E. *Barker*, 16./III. 06; VC.: † T. *Jaeger*, 22. — Consul au Caire: A. H. *Hooker*, 07. — VC. à Port-Saïd (C. W. *Mathiasen*, 11), Suez (J. M. *Norman*, 10).

- *Pays-Bas. E. e. et M. pl.: Cte de *Limburg-Stirum*, . . . ; Secr.: Dr. C. H. J. *Schuller tot Peursum*; Chanc.: D.G. *Arnold*. — Consuls à Alexandrie: . . . — Le Caire: . . . — Port-Saïd: . . . — VC. à Suez (Ch. E. *Macdonald*, 13); Agt à Assiout.
- *Perse. E. e. et M. pl.: *Mirza Fatoullah Khan Emir Arfae*, . . . ; 1^{er} drogman f. f. de chanc.: *Michel Ouannès Bey*. — Consul à Port-Saïd: A. *Chazdi-Bey Hamidol Vezareh*; VC. à Alexandrie (A. B. *Chalabi*); Drogmans: *Ahmed Bey Saadani*, *Azer Bey Roufall*, *Mansourah (J. El Alfi Bey)*, *Tanta (Hadji Hassan Bey, 13)*; Agts à Beni-Souef, Damanhour, Damiette, Kéneh, Louqsor.
- *Portugal. Agt dipl. et CG.: [Alexandrie, 73 rue Fuad Ier]: *Jacques Soares*, 26/XII. 11. — Consuls à Alexandrie: *Alfred Soares*; VC.: E. N. *Salama*. — Le Caire: E. N. *Mosseri*. 12; VC.: J. V. *Mosseri*. — Port-Saïd: S. P. *Lotsidis*. — VC. à Suez (V. *Sursoek*), *Zagazig (Cte S. Chedid)*; Agts à Assiout, Fayoum, Ghirgheh, Mansourah.
- Roumanie. Agt dipl. et CG. [Kasr-el-Doubara]: C. *Olaresko*, . . /VIII. 21; 1^{er} secr. . . .
- *Russie. E. e. et M. pl.: A. A. *Smirnoff*, 26/IV. 05; Att.: S. *Razumovski*. — Consuls à Alexandrie: ♂ A. *Petroff*, 10. — Port-Saïd: A. *Nyssen*, 10. — VC. à Damiette (S. *Rszzouk*). — Le Caire (♂ N. *Vinogradoff*, att.). — Suez (G. *Manolakis*, 10); Agts à Assiout, Fayoum, Ghirgheh, Kéneh, Louqsor.
- *Serbes, Croates et Slovènes, Roy. des —. Agt dipl. et Ch. d'aff.: Dr. J. S. *Dimitriyévitich*, secr. de 1^{re} cl.
- *Suède. E. e. et M. pl.: H. K. C. *Bildt*, CG.,, 22; VC.: W. E. *Kingsford*, 12. — Consuls à Alexandrie: C. W. *de Gerber*, gér., 21. — Le Caire: la lég. VC.: W. E. *Kingsford*. — VC. à Port-Saïd (. . . .), Suez (G. *Mavro*, 14).
- Tchécoslovaquie. Consul à Alexandrie: ♂ A. *Blahovský*.
- Vénézuéla. Consul à Alexandrie: A. *Marini*.

Notice statistique.

Superficie et population.

La superficie totale de l'Égypte est de 994300 kil. c. (Terre cultivée: 31140 kil. c.).

Répartition de la population selon la division administrative et le dénombrement en mars 1917.

Basse-Égypte.	Superficie arpentée kil. c.	Population.	Par k. c.	Haute Égypte.	Superficie arpentée kil. c.	Population.	Par k. c.
Gouv. Le Caire .	108	790939	—	Prov. Assiout .	1989	981197	493
„ Alexandrie	49	444617	—	„ Beni-Souef	1059	452893	429
„ Damiette .	28	30984	—	„ Fayoum .	1733	507617	293
„ Canal . . .	8	91090	—	„ Guizeh . .	1031	524352	526
„ Suez . . .	7	30996	—	„ Minia . . .	1686	763922	394
Distr. de frontière	?	76351	3	„ Guerga . .	1492	863234	579
Prov. Béhérah	4472	892246	208	„ Kéna . . .	1953	840317	500
„ Charkieh .	3424	955497	250	„ Assouan .	435	253340	610
„ Dakalieh .	2604	986643	290				
„ Gharbieh .	6563	1 659313	251	Égypte 1917	31140	12 750918	406
„ Kalioubieh	927	528581	526	Calculés 1921	—	13 887000	417
„ Menoufieh	1569	1 072636	685				

Répartition de la population d'après les cultes en 1917.

11 623753 Muselmans, 1 026107 Chrétiens (dont 856670 cathol.-orthod., 107631 cathol.-romains, 47465 protestants, 14441 autres), 59581 Israélites,

Répartition de la population d'après la nationalité en 1917.

12 512257 Égyptiens, 56735 Grecs, 40198 Italiens, 30796 Turcs, 24356 Anglais, 21270 Français, 157 Allemands, 29697 autres.

Répartition de la population d'après la profession en 1917,

Agriculture et pêche	4 044324	Administration	43361
Mines	2692	Professions libérales	142982
Industrie	489296	Rentiers	136308
Communications	150633	Service domestiques	2 579577
Commerce	280561	Sans professions ou inconnue	4 674006
Service militaire	46231		
		Total	12 539971

Mouvement de la population.

Naissances 1916: 506350, 1917: 513722, 1919: 493507, 1920: 558609;
décès 1916: 294964, 1917: 376149, 1919: 383872, 1920: 369912.

Communes comptant plus de 20000 habitants en 1917.

Le Caire	790939	Mehallah-el-Kobra	47950	Suez	30996
Alexandrie	444617	Damanhour	47867	Damiette	30984
Port-Saïd	91090	Fayoum	44400	Chibin-el-Kom	24604
Tanta	74195	Zagazig	41741	Kéna	23357
Siout	51431	Minia	34945	Sohag	20076
Mansourah	49238	Beni-Souef	31986		

Finances. (En livres égyptiennes à 25,92 fr.)*Compte de l'exercice.*

1917—18: Recettes	23 168636,	dépenses	22 496948.
1918—19: "	27 663880,	"	23 384326.
1919—20: "	33 683880,	"	28 991994.
1920—21: "	46 451259,	"	62 051182.

*Budget de l'année 1921—22.**Recettes.*

Impôt foncier	5 504000	Recettes diverses	6 053000
Douanes	8 169000		
Droits de port	229000	Total	86 305000
Justice	1 780000	Recettes extraordinaires	4 596000
Chemins de fer	7 106000		
Postes et télégraphes	1 211000	Recettes	38 682000
		1922—23	33 630000

Dépenses.

Liste civ., allocations et cabinet de S. A. le Khédive	837530	Pensions	811750
Guerre	2 036810	Dette publique	4 611478
Gouvernement	15 862092	Frais de guerre	3 150000
Dépenses des administrations de recettes	5 917591	Frais de révolution	650000
Chemins de fer	4 877495	Autres dépenses	95949
Postes	244097	Dépenses ordinaires	33 944532
Télégraphes	293304	Dépenses extraordinaires	4 700000
		Total	38 682000
		1922—23	31 440000

Dette publique (1er avril 1921). (En livres sterling.)

Empr. garanti de 1885 à 3%	5 872000	Dette privilégiée à 3½%	31 127780
Dette unifiée à 4%	55 971960		
		Total	92 971740

Commerce et communications.

Commerce. (En livres égyptiennes.)

	Marchandises.		Numéraire.		Transit.
	Importation.	Exportation.	Importation.	Exportation.	
Année 1919	47 409717	75 888321	183513	3174	8 911846
„ 1920	101 880963	85 467061	399039	12249	12 811874
„ 1921	55 507984	36 356062	214576	58552	7473616

Commerce extérieur d'après les pays de provenance et de destination en 1921.
(En milliers de livres égyptiennes.)

	Import.	Export.		Import.	Export.
Turquie	795	410	Suisse	613	1 246
Grèce	1 283	416	Suède	778	7
Italie	3 093	1 145	États-Unis	8 356	6 524
Autriche-Hongrie	247	150	Chile	267	1
France	4 209	2 833	Indes brit.	1 537	139
Grande-Bretagne	16 938	17 046	Chine	1 083	69
Espagne	121	815	Japon	747	1 156
Belgique	1 210	190	Australie	3 159	4
Allemagne	1 649	1 487			
			Total	55 508	36 356

Commerce par nature de produits 1921 (en milliers de livres égypt.).

	Import.	Export.
Animaux et dépouilles d'animaux	1 362	373
Peaux et cuir	535	443
Autres produits d'animaux	56	69
Graines, blé et produits d'agriculture	11 566	4 841
Produits coloniaux et épicerie	1 353	326
Spiritueux et huiles	3 818	238
Papier et imprimés	999	107
Bois et houille	6 179	56
Pierres, poteries et verreries	1 129	6
Couleurs, articles chimiques	467	53
Articles chimiques et médicales, parfumeries	2 400	310
Fils et textiles	14 683	28 611
Métaux et articles en métaux	7 382	148
Divers	1 607	73
Tabac	1 973	—
Cigarettes	—	704
	55 508	36 356

Principaux articles d'exportation 1921. (Valeur en milliers de livres égypt.)

Coton 28 375, tourteaux 5 965, graines de coton 2 423, cigarettes 704, oignons 358, phosphate 186, peaux 164, oeufs 340, cuir 267, riz 482, laine 29.

Le port d'Alexandrie a participé à l'importation pour 45 191 215 livres égypt. et à l'exportation pour 34 316 779 livres égypt.

Navigation 1920 (sans vaisseaux de guerre). Entrés 6167 vapeurs jaug. 17 813 945 tonn. et 2091 navires à voiles jaug. 104 613 tonn.

Chemins de fer 1921/22. En exploitation: chemins de fer d'état 3102 kil., chemins de fer privés 1306 kil.

Postes 1920. Nombre des bureaux et stations postales 3010. Recettes 13 573 972, dépenses 17 244 816 francs.

	Lettres.	Cartes postales.	Imprimés, journaux, échantillons.	Lettres avec déclaration de valeur et mandats de poste.	
				En milliers.	En milliers de francs.
Service intérieur	44 805	5 544	19 244	1 205	604 950
„ internat.	21 772	2 394	9 058	202	34 542
Transit	1 548	98	186	0,1	98

Télégraphie en 1921/22. Longueur des lignes 7455, des fils 21675 kil., 784 kil. de lignes et 890 kil. de fils de la Cie des chemins de fer du Delta, et 2748 kil. de fils du Signal Corps de l'armée. Nombre des bureaux 586. Nombre des dépêches dans le service intérieur 2163882, dans le service internat. 370818 et dépêches de service 2043411, total 4578111. Recettes 8382280, dépenses 7468350 francs.

Radiotélégraphie 1920/21. 2 stations côtières, 13900 radiotélégrammes. Recettes 154519, dépenses 123194 francs.

Téléphonie en 1921/22. Circuits urbains. Nombre des stations 24718; longueur des fils 1103800 kil. Circuits interurbains. Nombre des stations 117, des réseaux 73; longueur des lignes 6680, des fils 15077 kil.; nombre des conversations 978315. Recettes 335264, dépenses 226322 livres égypt. —

Armée, police et marine.

D'après le décret de 1902 sur le recrutement de l'armée, modifié par la loi No 3, de 1922, tout Égyptien est astreint au service militaire (à l'exception des étudiants en théologie, des professeurs et de certaines autres catégories d'étudiants). Le rachat au prix de 20, 40 ou 100 livres égyptiennes suivant les cas, est légalement autorisé.

Effectif théorique de l'armée, en temps de paix. Année 1922.

Troupes.	Officiers.	Hommes égyptiens	Hommes soudan. et arabes.
État-major de S. Exc. le Sirdar	7	—	—
Officiers de l'État-major	10	—	—
Cavalerie (1 esc. égypt. et 1 esc. soudan., 3 comp. d'inf. montée [1 à cheval, 2 à mulets], 1 comp. de mitrailleurs)	39	149	734
Artillerie (4 batt. à mulets, 2 comp. de garnison et 1 batt. de mitrailleuses)	54	901	287
Infanterie égyptienne (9 bataillons)	207	5508	—
Infanterie soudanaise (6 bataillons)	174	—	5172
Corps des dromadaires	38	—	976
Régiment arabe de l'Est	44	—	1484
Régiment arabe de l'Ouest	42	—	1231
Bataillon équatorial	31	—	880
Territoriaux du Bahr-el-Ghazal	8	—	274
Génie	33	895	62
Corps médical	89	417	28
Service vétérinaire	16	63	48
Intendance	36	185	81
Arsenal	31	312	206
Services auxiliaires	138	572	306
Total	997	9002	11769

La police égyptienne, divisée en police municipale (pour Alexandrie, le Caire et le Canal de Suez) et police provinciale, se compose en partie d'étrangers, en partie d'hommes appartenant au rédif (avec rang de sous-officiers). La police municipale compte 68 officiers européens, 215 officiers égyptiens, 382 employés et hommes européens, 6013 égyptiens; la police provinciale compte 353 officiers égyptiens et 5176 employés et hommes égyptiens.

Service des gardes-côtes: 1 dir. gén., 1 dir. gén. adj., 3 directeurs, 3 directeurs adj., 1 dir. et 1 dir. adj. (service des pêcheries), 126 officiers, 1658 hommes et 97 fonctionnaires civils.

Flotte 1922 (gardes-côtes et pêcheries).

Noms des bâtiments.	Tonn.	Chevaux ind.	Vitesse, noeuds.	Canons.	Équipages
Raquib	613	3560	22	1 à tir rap., proj. de 6 livres	40 hommes
Abdul Monaym . . .	610	850	13,5	1 à tir rap., proj. de 3 lbs.	44 „
Noor-el-Bahr	450	568	12,5	1, proj. 3lbs.	38 „
Mahroussa, yacht royal (400 pieds de longueur)	4561	5500	16		164 „

En outre ce service dispose de 5 bateaux à vapeur, de 12 mouches à moteurs, d'un remorqueur et d'un navire-école „Nessim“. Les canots sont de petites dimensions et ne peuvent affronter la haute mer. Le remorqueur a 75 pieds de long, et une vitesse maxima de 10 noeuds, il possède un canon Hotchkiss à project. d'une livre; le navire école a 69 pieds de long et jauge 43 tonneaux.

Compagnie universelle du canal maritime de Suez.

Fondée en 1854. Commencement de l'émission des actions 5 nov. 1858. Commencement des travaux 25 avril 1859. Inauguration du canal 17 nov. 1869. Longueur de Port-Said à Suez 108 kil., largeur au niveau de l'eau 80 à 135 mètres, au fond 45 à 100 mètres, profondeur 11 à 12 mètres; tirant d'eau permis des vaisseaux: 9,45 mètres. La concession expire le 17 nov. 1968. — V. les éditions de 1871 et 1872.

Prés. hon. de la Compagnie: Auguste pr. *d' Arenberg*. — Prés.: *C. Jonnart*. — Agent sup. en Égypte: *Cte de Serionne*. — Dir.: *E. Bonnet*.

Communications.

Mouvement de la navigation dans le Canal.

Année.	Navires.	Tonneaux bruts.	Tonneaux nets.	Personnes.	Récettes. Francs.
1917	2353	11 414482	8 368918	142313	72 019026
1918	2522	12 512034	9 251601	105914	97 969910
1919	3986	21 924770	16 013802	527502	184 708395
1920	4009	24 244042	17 574657	500147	276 460679
1921	3975	24 955823	18 118999	295199	260 135996

Mouvement divisé par pavillon en 1920.

Pavillon.	Nav.	Tonn. du S. C.	Pavillon.	Nav.	Tonn. du S. C.
Anglais	2418	11 397019	Suédois	50	205651
Hollandais	459	2 031625	Allemand	35	170520
Japonais	227	1 042666	Grec	18	56024
Français	211	967746	Brésilien	7	36453
Italien	245	934164	Espagnol	11	30638
Américain	147	671840	Yougoslave	7	24083
Norvégien	63	258848	Portugais	5	20019
Danois	53	231727	Autres	19	40394
			Total	3975	18 118999

Soudan - Égyptien (Anglo-Egyptian-Sudan).

Le Soudan pendant 60 ans possession égyptienne, puis indépendant par la levée du Mahdi (1882), fut reconquis en 1896 par une armée anglo-égyptienne et finalement soumis par la mort du khalif, le 24 nov. 1899. Un traité du 19 janv. 1899 entre la Grande-Bretagne et l'Égypte fixa l'administration commune. Le Gouverneur général est nommé par l'Égypte et doit avoir l'assentiment du ministère britannique; les pavillons britannique et égyptien sont hissés l'un à côté de l'autre. Les marchandises d'Égypte ne sont pas taxées de douanes d'importation, celles importées par d'autres routes, ne sont pas chargées de douanes plus élevées qu'en Égypte. En 1910 un Conseil a été installé, auprès du Gouvernement général pour la surveillance et l'exécution des règlements. L'enclave de Lado, abandonné pour l'administration à l'État du Congo pendant la levée des Mahdistes, fut rendu au Soudan après la mort du roi Léopold II par traité de Bruxelles le 12 mai 1906. Quant à l'administration future du Soudan, elle reste litigieuse jusqu'au règlement définitif entre la Grande-Bretagne et l'Égypte.

Autorités centrales [Khartoum].

Commandant en chef de l'Égypte et du Soudan [Le Caire]: Viscount *Allenby*, FM.

Gouv. gén. [Khartoum et le Caire]: Sir Lee O. F. *Stack*, MG; Secr. part. du Gouv. gén.: A. B. B. *Howell*; Secr. mil.: El Miralai C. C. *Godwin-Bey*, col.; Aide-de-camp: El Bimbachi P. C. *Campbell*, major; Secr. civil.: C. E. *Lyll*.

Finances: El Lewa Sir E. E. *Bernard-P.*, MG.

Justice. Proc. gén.: F. B. *Hardinge*; Secr.: W. *Sterry*; Gd-juge: R. H. *Dun*, Hon.

Enregistrement gén.: G. W. *Williamson*, Hon.; Dir.: H. *Fraser*.

Cadi sup.: Cheik Mohammed Amin *Korras*.

Agriculture et forêts. Dir.: R. *Hewison*. — Commerce. Dir.: H. P. *Hewins*. — Douanes. Dir.: C. H. *Armbruster*.

Instruction. Dir.: J. W. *Crowfoot*.

Postes et télégraphes. Dir.:

Travaux publics. Dir.: B. *Burnett*.

Chemins de fer et bateaux. Dir. gén.: El Lewa E. C. *Midwinter-P.*, MG.

Topographie. Dir.: El Lewa H. D. *Pearson-P.*, MG.

Autorités provinciales.

Gouverneurs. Bahr-el-Ghasal [Wau]: El Miralai M. J. *Wheatly-Bey*, col.; Berber [El Damer]: T. A. *Leach*; Darfor [El Facher]: El Lewa R. V. *Savile-P.*, MG.; Dongola [Mérowe]: G. E. *Iles*; Foug [Singal]: W. R. G. *Bond*; Halfa [Halfa]: J. W. *Sagar*; Kassala [Kassala]: C. P. *Browne*; Khartoum [Khartoum]: E. N. *Corbyn*; Kordofan [El Obeid]: J. D. *Craig*;

Mer Rouge [Port Soudan]: S. A. *Tippetts*; Mongalla [Mongalla]: V. R. *Woodland*; Montagnes du Nouba [Talodi]: El Miralal C. S. *Northcote-Bey*, col.; Nil Blanc [El Dueim]: W. *Nicholls*; Nil Bleu [Wad Medani]: A. J. C. *Huddleston*; Nil Sup. [Malakal]: K. C. P. *Struvé*.

Consulats.

Il n'y a pas de représentations consulaires.

Notice statistique.

Superficie et population.

Provinces.	Milles angl. c.	Kil. c.	Population évaluée 1922.	Par kil. c.
Bahr-el-Ghasal	114100	295500	2 500000	8
Berber	97100	251500	171412	0,7
Darfor	145400	376500	523924	1,4
Dongola	124300	321900	161849	0,5
Foung	35600	92200	114000	1,2
Halfa	112300	290800	40708	0,1
Kassala	46000	119000	98014	0,8
Khartoum	5000	13000	186400	14
Kordofan	119000	308000	486622	1,6
Mer Rouge	27800	72000	97972	1,2
Mongalla	85000	220000	213270	1,0
Montagnes du Nouba	34000	88000	317811	3,6
Nil Blanc	14700	38100	189957	5
Nil Bleu	15100	39100	259444	6
Nil Supérieur et Pibor	36000	93000	501346	5
Total: 1 011400	2 618600	5 860000	2,2	

Villes: Omdourman 78000, Khartoum du Nord 34297, Khartoum 30600, El Facher (Darfor) 15000 habitants.

Finances (en livres égypt.).

Charge.

	1919	1920	1921		1919	1920	1921
Recettes	2 992792	4 425346	4 069235	Dépenses	2 720513	3 564848	3 900242
Dette publique 3 421639.							

Budget 1920.

Recettes.				
Taxe foncier	337781	Douanes	522804	
Taxe sur les bestiaux	198977	Chemins de fer et navires à vapeur	1 965052	
Impôts	115224	Poste et télégraphie	154207	

Pour les dépenses il n'y a pas de renseignements.

Commerce.

Aperçu pour les années 1917—1920.

	1917	1918	1919	1920
Importation	3 102117	4 024582	4 805745	7 006865
Exportation	3 490585	3 923771	2 740759	4 712652

D'après les pays 1920.

	Import.	Export.		Import.	Export.
Éthiopie	260730	12327	Indes britann. . .	591605	21637
Égypte	3 868335	2 117785	Italie	18291	19911
Arabie	16202	49376	Congo Belge	4650	71
Erythrée	68152	50454	Afrique du Sud . .	291601	—
France	14637	71437	État-Unis.	173047	60562
Grande-Bretagne .	1 506679	2 133954			

Principaux articles en 1920.

Importation.		Exportation.	
Cotonnades	1 486283	Sacs	170093
Sucre	1 119506	Tabac	163179
Machines	446075	Thé	131508
Café	407418		
Fer et acier	373206	Coton	1 605742
Houille	299917	Gomme	566925
Farine de blé . . .	226636	Bestiaux	502897
		Brebis et chèvres	460892
		Sésame	397628
		Peaux	213728
		Dattes	146185
		Dourra	90614
		Graines de coton	87264
		Ivoire	78819

Chemins de fer en 1920. 1500 milles angl. = 2400 kil.

Poste et télégraphie en 1921. 81 bureaux, 4650 milles angl. = 7483 kil. de ligne, 7381 milles angl. = 11878 kil. de fils, 206881 télégrammes.

Radiotélégraphie 1920—21. 11 stations côtières, 2743 radiotélégrammes, Recettes 31644, dépenses 29526 francs.

Téléphonie 1921—22. 8 bureaux centraux, 584 stations, 678 milles angl. = 1085 kil. de lignes, 1 360 224 conversations.

Équateur (República del Ecuador).

République, indépendante depuis le partage, en 1830, de la République de Colombie. — Constitution de 1830, modifiée pour la dernière fois 23. déc. 1906. Le Congrès national, composé de deux Chambres, se réunit annuellement. Le Sénat compte 30 membres (2 par province, âgés au moins de 35 ans) élus pour 4 ans; la Chambre des Députés se compose de 48 membres (1 représentant par 30000 hab.) élus pour 2 ans, qui siègent à Quito tous les ans pendant 60 jours à partir du 10 août. Les élections pour les deux Chambres s'opèrent par vote direct de la nation. Est électeur tout citoyen âgé de 18 ans et sachant lire et écrire. Le Président est élu pour 4 ans au suffrage direct de la nation. — Pavillon de guerre et de commerce: Trois bandes horizontales: Jaune, Bleue et Rouge; la bande jaune deux fois plus large que les autres. — Division en 16 provinces et territoires.

Présidence.

Président (1er sept. 1920—24): Dr. José Luis Tamayo. — VPrés.: le prés. du Sénat.

Congrès.

Sénat. Prés.: J. J. Andrade. — Chambre des députés. Prés.: Dr. C. A. Arroyo del Río.

Autorités [Quito].

Conseil d'État.

Prés.: le prés. de la cour suprême de justice (v. ci-dessous). — Membres: les 5 ministres (v. ci-dessous), le prés. de la cour des comptes (v. ci-dessous), le recteur de l'université, 2 sénateurs, 2 députés, 2 propriétaires.

Ministère.

Affaires étrangères: N. C. *Ponce*. — Intérieur, police, travaux publics, télégraphes, bienfaisance publ.: Delfin *Treviño*. — Instruction publ., postes, cultes, agriculture, forêts: P. A. *Váscones*. — Finances et crédit public, mines, etc.: Dr. A. B. *Larrea*. — Guerre et marine: O. *Icaza*.

Autres autorités centrales.

Sous-secres d'État. Aff. étrang.: Franc. *Guarderas*. — Intérieur: N. *Jimenez*. — Instruction publ.: J. M. *Suarez*. — Finances: N. *Barrera*. — Guerre: J. *Chiriboya*, col.

Cour suprême [Quito] (élué pour 6 ans par le Congrès). Prés: Dr. M. *Peñaherrero*; Proc.: Dr. Ad. *Paez*. — Tribunaux de 2^e inst. à Cuenca, Quito et Guayaquil, Loja, Portoviejo, Riobamba.

1^{re} cour des comptes [Quito]. Prés.: I. *Moreno*; 6 mbres. — 2^e cour des comptes [Guayaquil]. Prés.: P. P. *Garaicoa*; 4 mbres.

Dir. gén. des postes: C. *García*; des télégraphes et téléphones: G. *Destruges*. Archives et bibliothèque du pouvoir législatif. Dir.: Manuel A. *Yépez*.

Autorités provinciales.

Gouverneurs à Azuay, Bolivar, Cañar, Carchi, Chimborazo, Esmeraldas, Guayas, Imbabura, León, Loja, Manabi, Oro, Pichincha, Los Rios, Tungurahua et au territ. des Iles Galápagos et Oriente.

Évêques cathol. Quito: E. M. *Polít*, archevêque; Cuenca: N. *Hermida*; Guayaquil: A. *Machado*; Ibarra: A. *Ordoñez*; Loja:; Puertoviejo:; Riobamba: C. M. *de la Torre*.

Corps diplomatique à Quito et consulats.

*Allemagne. E. e. et M. pl.: Dr. Joh. *Grunow*, 22; Chanc.: *Roehn*.

*Amérique, É.-U. E. e. et M. pl.: Dr. Gerh. A. *Bading*, 22; Secr.: Har. M. *Deane*, 21; Att. nav.: W. M. R. *Sayles*, major. — Consul à Guayaquil: † F. W. *Goding*, CG., 13; VC.: W. W. *Morse*, 19. — Agts à Bahia, Esmeraldas.

Argentine. E. e. et M. pl.: Leopoldo *Diaz*, 23. — CG. à Quito: † Dr. Jac. S. *García*, 21; VC.: Dr. J. I. *Arellano*, 07. — VC. à Guayaquil (. . . .).

Belgique. MR., 7/I. 09, v. Pérou, corps dipl. — Consuls à Guayaquil: M. *Müller*, 24/VIII. 99. — Quito: Mod. *Sanchez Carbo*, 08; VC.: J. *Masoin*, 08.

Bolivie. Consuls à Cuenca: J. T. *Davila*, 10. — Guayaquil: L. A. *Carbo*, 18. — Quito: N. *Palacios*, 10.

*Brésil. E. e. et M. pl.: A. *de Mello Franco*,; 2^e secr.: — Consuls à Cuenca: R. *Crespo Toral*, 04. — Guayaquil: Jul. A. *Burbano Zuñiga*, 21. — Loja: A. *Arias Valdiviezo*, 21. — Quito: R. *Vasconez Gomez*, CG., 21; VC.: G. G. *Aldázar*, 20.

D Chili. E. e. et M. pl.: Diego *Doublé Urrutia*,; 2^e secr. de lég.: — Consuls à Bahia: — Esmeraldas: L. *del Vecchio*, 19. — Guayaquil: † F. *Valdivieso Valdes*, CG., 16. — Quito: P. P. *Traversari*, 12.

Colombie. E. e. et M. pl.: Manuel *Esquerria*, 22; Secr. de lég. hon.: F. A. *Uribe*; Chanc.: L. *Lotero*. — Consuls à Chone: H. *Hurtado*, 08. — Cuenca: R. *Espinosa*. — Guayaquil: † J. *Garcés*, 19; VC.: J. M. *Diaz Granados*, 19. — Loja: R. U. *Eguiguren*, 02. — Riobamba: Ces. *Cordovés*, 96. — Tulcan: C. *Burbano B.*, 19. — VC. à Babahoyo (T. M. *Cabreva*), Catarama (J. J. *Rocha*, 13), Esmeraldas (A. *Herán*, 19); Agt à Bahia.

*Costa-Rica. Consul à Guayaquil: Rod. *Arrarte*, 97; VC.: J. M. *Jiménez Gargollo*.

- Cuba. Ch. d'aff. et CG.: Aug. *Merchan* y Cortés, 20; VC.: Juan B. *Cobo*. — Consul à Quito: V. *Ceballos*, 19.
- Danemark et Islande. Consul à Guayaquil: H. *Glaesel*, 12.
- Dominicaine, Rép. Consuls à Guayaquil: S. *Koppel*, 20. — Quito: C. C. *Espinosa*, CG., 93.
- *Espagne. E. e. et M. pl., 12/IV. 08, v. Pérou, corps dipl.; Ch. d'aff.: P. E. *Schwartz* Diaz-Flores. — Consuls à Guayaquil: J. *Castells*. — Quito: A. *Calisto*. — VC. à Loja (T. M. *Carrion*).
- *France. MR. et CG.: Edouard *Clavery*, 30/III. 21; Chanc.: *Koehler-Aubian*. — Agt à Guayaquil (E. *Maulme*).
- *Grande-Bretagne. E. e. et M. pl., 18, v. Pérou, corps dipl.; Ch. d'aff. et CG. à Quito: ♂; C.: R. C. *Mitchell*, 21. — Consuls à Guayaquil: ♂ W. C. *Graham*, 17; W. S. *Urquhart*. — VC. à Cuenca (E. *Malo*), Esmeraldas (. . . .), Manta (. . . .); Agt à Bahia de Caraquez.
- Grèce. Consul à Guayaquil:
- *Guatemala. Consuls à Guayaquil: Juan *Marcos*, CG., 16; gén. du Csl: C. A. *Leon*. — Jipijapa: H. *San Lucas*.
- Honduras. Consul à Guayaquil: Ed. J. *Avilés*, 17.
- Italie. E. e. et M. pl.: — Consuls à Guayaquil: A. *Roggiero*, 01, CG. — Quito: A. *Ferri*, gén.
- Liechtenstein. La Suisse est chargée des intérêts liechtensteinois.
- *Mexique. E. e. et M. pl.: v. Colombie, corps dipl. — Consuls à Bahia: J. *Chavez Meza*. — Esmeraldas: H. *Trujillo*. — Guayaquil: Dr. F. C. *Coello*. — Manta: V. *Cantus*. — Quito: Dr. J. F. *Andrade*.
- Nicaragua. Consuls à Guayaquil: J. A. *Campos*, 12. — Quito: L. F. *Borja*, fls, 11.
- *Norvège. Consul à Guayaquil: H. *Bryhn*, 22.
- Panamá. Consuls à Bahia: A. F. *Santos*, 10. — Guayaquil: ♂ R. L. *Vallarino*, CG., 08.
- Paraguay. CG. à Quito: C. M. *Tobar* y Borgoño, 19.
- Pays-Bas. Consul à Guayaquil: J. *Schotel*, 14.
- Pérou. E. e. et M. pl.: V. *Maurtua*, 22; 1er secr. de lég.: A. *Bresani-Rossel*. — Consuls à Guayaquil: R. J. *MacLean*, CG., 19; VC.: M. *Porrás*, 19. — Machala: A. *García*. — VC. à Loja (V. *Burneo*).
- Portugal. Consul à Guayaquil: J. B. *Aguirre*.
- *Salvador. Consul à Guayaquil: J. G. *Vallarino*, 01.
- *Suède. Consuls à Guayaquil: J. O. A. *Berg von Linde*, 20. — Quito: L. *Söderström*, 11.
- Suisse. Consul à Guayaquil: E. *Mettler*, 22.
- Uruguay. E. e. et M. pl., v. Pérou, corps dipl. — Consuls à Babahoyo: A. T. *Barrera*, 20. — Bahia de Caraquez: M. *Mejía*, 21. — Guayaquil: C. *Guzmán*, 19. — Quito: C. *Mateus y García*, CG., 19. — VC. à Manta (R. V. *Azúa*, 16).
- Vénézuéla. E. e. et M. pl.: Dr. José L. *Andara*, 22; Att.: A. de la *Sota Urbaneja*. — Consuls à Guayaquil: C. *Destruge*, 09; VC.: G. *Monroy Garacoa*, 20. — Quito: L. *Seminario*, 11.

Notice statistique.

Superficie d'après un calcul planimétrique: 299600 kil. c. D'après le traité de frontière avec la Colombie l'Équateur réclame un territoire de 443750 kil. c.

Population d'après le recensement de 1903: 1323000 (pour les détails v. année 1918), d'après l'évaluation de 1915: 2500000 habitants, 7 pour 1 kil. c. — Parmi la population il y a 48 % Indiens, 30 % Métis

(descendants d'Indiens et de Blancs), Cholos (Blancs et Métis) et Zambos (Indiens et Nègres), 14 % Nègres et Mulâtres, 8 % Blancs.

Mouvement de la population en 1917. 10016 mariages, 74386 naissances, 41531 décès, excédant des naissances 32855.

Villes. Quito 100000, Guayaquil 93891, Cuenca 50000, Riobamba 25000, Latacungas 15000, Ambato, Ibarra, Loja, Puertoviejo 10000 habit.

Finances. (En sucres. 1 sucre = 2 fr. 50 c.)

Compte.

Recettes 1918.		Intérieur, travaux publics	
Douanes	3 868490	Affaires étrangères, poste	1 450440
Droits d'exportation	3 401245	Guerre et marine	4 937215
Impôts	6 490125	Instruction publique et	
Divers	255585	fomento	3 501980
	Total 14 015445	Finances	2 184302
	1920: 19 995600	Dette publique	3 638800
		Divers	241255
Dépenses 1920.		Total 19 995660	
Pouvoir législatif	227260		

Dette extérieure au 31 déc. 1919: 35 588616 sucres, dette intérieure 22 624480 sucres.

Commerce. (En sucres.)

	1915.	1916.	1917.	1918.	1919.	1920.
Importation	17 307700	19 197880	20 940097	16 690720	24 007688	43 283896
Exportation	26 533060	36 151630	33 558014	27 449536	43 220558	49 755410

Commerce (janvier—juin) 1917. (En milliers de sucres.)

	Import.	Export.		Import.	Export.
États-Unis	3 333	6 953	Espagne	302	250
Grande-Bretagne	1 417	102			
Allemagne	—	—	Total	5 698	9 055
France	188	1 130	1918 (doll.)	9 800	18 000
Belgique	—	—	1919 „	11 284	20 314
Italie	109	39	1920 „	24 047	27 692

Importation 1919: États-Unis 16813, Grande-Bretagne 3781, Pérou 658, France 639.

Principaux articles d'exportation 1919. (En milliers de sucres.)

Cacao	29 491	Chapeaux de Pan. 3 435	Peaux	1 195	
Ivoire végétal	4 319	Café	1 262	Caoutchouc	452

Navigation 1918. Entrés au port de Guayaquil: 160 vapeurs jaugeant 195958 tonn.

Chemins de fer 1917. 689 kil., en construction 616 kil.

Postes. 1917: 194 bureaux; 1914: 5 480951 expéditions.

Télégraphie 1917. Nombre des bureaux 204, 4 stations pour la radiotélégraphie; longueur des lignes 7033 kil., 400000 dépêches.

Téléphonie 1915. Nombre des stations 2926, longueur des lignes 4541 kil.

Armée.

La loi de 1909 rendant le service militaire obligatoire pour tous les Équatoriens de 20—45 ans, savoir 1 an dans l'armée permanente, 10 ans dans la 1re réserve et 15 ans dans la 2e réserve, est en vigueur depuis 1921.

En 1919 l'armée permanente se composait comme suit: 10 bat. d'inf., 3 esc. de cav., 3 rég. d'art., 2 rég. de sapeurs.

Par la loi d'octobre 1912 le maximum de l'effectif de l'armée a été fixé à : 4 (2)¹⁾ généraux, 12 (11) cols, 39 (47) lt-cols, 54 (56) majors, 115 (115) capit., 161 (115) lts, 131 (126) sous-lts, total 516 (472) off., 5000 s.-off., musiciens et soldats, de plus 118 commis d'admin. ayant rang d'officier.

Marine. La flotte se compose de 1 croiseur (Cotopaxi) de 600 t., 1 contre-torpilleur (Bolivar) de 1000 t., 1 torp. (Tarqui) de 56 t., et 1 ponton; équipage env. 500 hommes.

Territoire de l'Équateur:

Iles de Galapagos (Archipiélago de Colon).

Prise en possession par la République d'Équateur en 1832, dont cependant l'essai de colonisation de l'île Charles (Floreana), échoua. La tentative d'une colonie pénitentiaire dut être de même abandonnée env. 1880.

Notice statistique.

L'archipel se compose des 10 îles Abingdon (Binta), Albemarle (Isabela), Charles (Santa Maria ou Floreana), Chatham (San Cristóbal), Culpepper, Hood (Ispañola), Indefatigable (Chowes, Santa Cruz), James (Santiago, San Salvador), Narborough (Fernandina), Wenman.

Superficie: 7640 kil. c., population environ 400 habitants. Seules les parties supérieures des îles sont pourvues d'eau et de végétation.

L'administration relève directement du ministère de l'Équateur.

L'exportation minime consiste en tortues et orseille.

Espagne (España).

Royaume. — Monarchie constitutionnelle, héréditaire en lignes masculine et féminine de la maison de Bourbon-Anjou; le roi atteint sa majorité à l'âge de seize ans. — Constitution du 30 juin 1876. Le Sénat se compose au maximum de 180 membres de droit et à vie (les princes du sang, les grands d'Espagne ayant une rente ou un revenu annuel prouvé de 60000 pesetas, les premiers fonctionnaires de l'État et les sénateurs nommés par la Couronne) et de 180 membres élus par les corporations de l'État et les citoyens les plus imposés, et renouvelés par moitié tous les 5 ans. La Chambre (Congrès) des Députés comprend 404 membres (1 député par 50000 hab.) élus pour 5 ans par les collèges électoraux. Pour le droit électoral (cens), ainsi que pour l'éligibilité, il faut avoir atteint l'âge de 25 ans. Les Chambres (Cortès) se réunissent tous les ans. — Pavillon de guerre: Trois bandes horizontales, Rouge, Jaune et Rouge; la bande jaune un peu plus large que les autres et chargée près de la hampe d'un écusson ovale, couronné d'or et portant les armes de l'Espagne. Pavillon de commerce: Cinq bandes horizontales alternativement Jaune et Rouge, la bande jaune du milieu ayant le double de largeur. — V. l'édition de 1885, p. 661.

Maison du Roi, v. Généalogie, 1re partie.

Cour royale.

Chef supérieur du palais, sommelier du Corps, garde du sceau privé et mayordomo mayor (gd-maitre): *Mis de la Torrecilla*.

Gd-écuyer et gd-veneur: *Mis de Viana*. — Gén. comm. les hallebardiers et chef de la maison milit.: *J. Milans del Bosch*. — Intendant gén.: *Cte de Aybar*. — Prochapelain mayor: *J. Cardona*, patriarche des Indes.

¹⁾ Les chiffres mis entre parenthèses donnent l'effectif actuel.

Camarera mayor de Palacio (g^de-maîtresse du palais): *Dsse de San Carlos*. — Mayordomo mayor (g^d-maître) de la reine: *Mis de Bendaña*. — Demoiselles d'honneur de la reine: *María de la C. Heredia*, *Carmen Garcia-Loygorri*, *Carolina Carvajal*, *dsse d'Albe*, *dsse de Mandas*, *ctsse de la Vinaza*.

Mayordomo mayor (g^d-maître) de la reine Marie-Christine: *Mis de Castel Rodrigo*. — Camarera mayor de la reine Marie-Christine: *Dsse de la Conquista*. — Dames particulières de la reine Marie-Christine: *Mise de Moctezuma*, *ctesse de Mirasol*, *ctesse de Fontanar*, *Marie M. de Irujo*.

Secr. particulier du roi: *Emilio M. de Torres*.

Aya au services des Infants: *Ctesse de los Llanos*; 2^e gouvernante: *Ctesse del Puerto*.

Premier veneur: *Cte de Maceda*. — Premier écuyer: *Duc de la Union de Cuba*; Écuyers: *J. Peñarredonda*, *L. Pineda*, *F. Dorado*, *Mis de Torneros*, *F. Gomez Acebo*. — Rois des armes: *F. Rájula*, *L. Vilar*, *L. Rubio*. — Insp. gén. des palais: *M. R. Zarco del Valle*. — Secr. gén. de la mayordomia mayor de S. M.: *A. San Gil*.

Dir. gén. des écuries royales: *L. Cienfuegos*. — Archiviste gén.: *C. M. del Rivero*. — Bibliothécaire en chef: *Cte del Donadio de Casasola*. — Trésorier: *M. Hurtado del Valle*. — Architecte en chef: . . . — Médecins de la cour: *J. Alabern*, *J. Grinda*, *R. Varela*, *B. Gonzalez Alvarez*.

Secr. de la reine Marie-Christine: *Cte de Aguilar*.

Aides de camp de l'infant Ferdinand-Maria: *C. Fernandez y Alvarez Maldonado*, major d'art.; *J. Ordovás*, major de cav.

Aides de camp de l'infant Charles: *Duc de la Victoria*, major de cav.; *J. de Aramburu*, major d'état-major. — Dame de l'infante Marie-Louise: *Mise de Aguila Real*.

Dames partic. de l'infante Isabelle: *Mlles Jeanne et Marguerite Bertrán de Lis*. — Secr.-trésorier: *Cte de Pozo Ancho del Rey*.

Dame partic. de l'infante Béatrice: *Mme Belen Rojas de Ruata*.

Corps législatifs.

Sénat. Prés.: *J. Sánchez de Toca*. — VPrésidents: *J. Marina Vega*, *mis de Santa Cruz*, *Guill. B. Rolland*, *P. Martinez-Pardo*. — Secres: *Bar. de Andilla*, *marquis de la Cueva del Rey*, *J. de Ranero*, *bar. de la Torre*.

Congrès (élus en déc. 1920: 212 conservat., 126 libéraux, 17 régionalistes, 15 républicains, 4 socialistes, 21 autres p.). Présidents: *G. Bugallal*, *cte de Bugallal*; VPrésidents: *Mis de Arrizuc d'Ibarra*, *cte de Peña Ramiro*, *A. Aura Boronat*, *cte de Colombi*. — Secres: *J. Gil de Biedma*, *V. Ruiz Valarino*, *mis de Buniel*, *L. González Besada*.

Autorités [Madrid].

Conseil des ministres (7 déc. 1922).

Prés. du Conseil: *Mis d'Alhucemas*. — Min. d'État. Affaires étrangères: *Alba*. — Grâce et justice: *Cte de Romanones*. — Guerre: *A. Zamora*. — Hacienda (Finances): *Pedregal*. — Gouvernement (Intérieur): *Duc d'Almodovea*. — Instruction publ.: *Salvatella*. — Travaux publics: *Gasset*. — Travail: *Chapaprieta*. — Marine: *L. Silvela*.

Conseil d'État etc.

Prés.: *Villanueva*. — Conseillers (anciens ministres): *J. Perez Caballero*, *J. Roig Bergadá*, *J. Marino Vega*, *mis de Cortina*, *J. Maestre*, *A. Goicoechea*, *vete de Eza*.

Conseillers permanents. Affaires étrangères, grâce et justice: *Cte Esteban*

Collantes. — Finances, instruction publique et agriculture: Vcté de *Matamala.* — Guerre et marine: D *Arias de Miranda.* — Intérieur: C. M. *Cortezo.* — Secr. gén.: C. *Gonzalez Roothwoos.*

Ministères et autres autorités centrales.

Ministère d'État. Sous-secr. d'État: E. de *Palacios*, M. pl., gén. — Chefs de section. Chancellerie: Duc de *Vistahermosa*, MR.; Politique: A. *Plá*, M. pl.; Comptabilité: S. *Crespo*, M. pl.; Commerce: R. *Lopez Lago*, CG.; Colonies: M. *Lopez Roberts*, M. pl.; Contentieux: M. *Figueroa*, MR.; Personnel: R. *Spottorno*, MR.; Maroc: M. *Aguirre*, MR. — Cabinet dipl.: Cte de *Bulnes.* — Secrétariat des Ordres: Duc de *Vistahermosa* (v. ci-dessus).

Introduceurs du corps dipl.: Cte de *Velle*, M. pl.; Duc de *Vistahermosa* (v. ci-dessus).

Députation permanente de la Grandesse. Doyen: Mis de la *Mina.*

Grâce et justice. Sous-secr.: J. M. *Azpeitia.* — Chefs de section. Affaires civiles et administration de justice: P. *Cuñabate*; Aff. ecclésiast.: E. *Piñuela*; Personnel: F. *Almech*; Comptabilité: A. *Cabezas.*

Commission gén. de la codification. Prés.: A. *Maura.* — Présidents de section. Droit civil: . . . ; Droit commercial: F. *Rodriguez San Pedro*; Droit criminel: J. *Ciudad Auriolos*; Organisation et procédures judiciaires: M. *Garcia Prieto.*

Dir. gén. des registres civils: B. M. *Andrade.* — Dir. gén. des établissements pénitenciers: A. *Rojas.*

Tribunal suprême. Prés.: J. *Ciudad Auriolos.* — Présidents de chambre: B. *Munoz*, L. *Obaya*, *Marin de la Barcena*, R. *Bermejo.* — Avocat gén.: V. *Covian.* — Secr.: S. *del Valle.*

Guerre. Sous-secr. d'État: E. *Barrera*, gén. de div.

Conseil sup. de la guerre et de la marine. Prés.: F. *Aguilera*, LtG.; Mbrs: 1 am., 2 lt.-gén., 6 gén. de div., 2 v.-am., 6 cons. int.; Fiscal: J. *Garcia*, gén. de div.; Secr.: L. *Gonzalez Quintas*, c.-am.

État-major central de l'armée. Chef: *Aizpuru*, gén.; 2d chef: M. *Agar*, gén. de div.

Marine. État-major central. Chef: G. *Antón*, am.

Finances. Min.: Fr. *Bergamin Garcia*; Sous-secr.: J. J. *Ruano* de la Sota.

Gouvernement (Intérieur). Sous-secr.: D. B. *Castro Garcia.*

Instruction publique et beaux arts. Sous-secr.: Don *Castel y Gonzalez.* — Dir. gén. des beaux arts: J. *Garcia de Leaniz.* — Dir. gén. de l'instruction primaire: Don M. E. *Barríos.*

Institut de géographie et de statistique. Dir. gén.: Severo *Gómez Nuñez.*

Fomento (agriculture etc.). Directeurs gén. Travaux publics: A. de *Galvez Cañero*; Agriculture et mines: G. *Fernandez de Cordoba*, sous-secr.; Commerce et industrie: L. *Rodriguez de Viguri.* — Association gén. des éleveurs. Prés.: Duc de *Bailén.*

Travail. Sous-secr.: J. *Jorro Miranda.*

Autorités provinciales.

Gouverneurs. Aláva: *Sahagun.* — Albacète: T. *Quizá.* — Alicante: R. *Montis* y *Allendesalazar.* — Alméria: S. *Ramos.* — Avila: V. *Ostos.* —

Badajoz: L. R. *Chicheri*. — Baléares: S. *Herrero*. — Barcelone: . . . — Bizcaye: *Ledesma*. — Burgos: U. *Lopez*. — Cáceres: R. *Terrades* Pla. — Cadix: *Semprún*. — Campo de Gibraltar: . . . — Castellón: G. *Valdivia*. — Ciudad Real: *Prida* y Jorro. — Cordoue: R. *Guerra*. — La Crogne: *Morante*. — Cuenca: S. *Juan*. — Gérone: L. *Valdés*. — Grenade: P. *Zabala*. — Guadalajara: R. del *Arbol*. — Guipuzcoa: M. *Romanos*. — Huelva: *Eguizabal* y *Alonso de Leon*. — Huesca: O. *Barcena*. — Jaën: M. *Ainsa*. — Léon: J. *Tapoado* Gonzales. — Lérica: *Trevilla*. — Logroño: G. *Catalán*. — Lugo: L. *Garcia*. — Madrid: E. *Bullón* Fernandez. — Malaga: Qu. de *Llano*. — Murcie: *Pallarés*. — Navarre: C. *Cabellero*. — Orense: *Ponzano* y *Llamas*. — Oviédo: *Nobele* y *Borràs*. — Palencia: R. *España*. — Pontevedra: *Heredia*. — Salamanca: V. *Radio*. — San Sebastian: . . . — Santander: A. *Lopez*. — Saragosse: G. *Cobos*. — Ségovie: C. *Salcedo*. — Séville: F. *Jimenez*. — Soria: M. de la *Peña*. — Tarragone: A. *Zurita* Vergara. — Têruel: de *Castro*. — Tolède: C. *Târrega*. — Valence: C. *Lapiedra*. — Valladolid: C. *Porras*. — Zamore: *Contreras*.

Evêques catholiques. Burgos: Card. Juan *Benloch* y *Vivó*, archev.; Calahorra, León, Osma, Palencia, Santander, Vitoria. — Grenade: V. *Casnovay* Marzol, archev.; Alméria, Carthagène, Guadix, Jaën, Málaga. — Santiago de Compostela: . . . ; Lugo, Mondoñedo, Orense, Oviédo, Tûy. — Saragosse: J. de *Soldevila*, card., archev.; Huesca, Jaca, Pampelune, Tarazona, Têruel. — Séville: E. *Hundain* Esteban, archev.; Badajoz, Cadix, Cordoue. — Tarragone: Card. Franc. *Vidal* y *Barraquer*, archev.; Barcelone, Gérone, Lérica, Tortosa, Urgel, Vich et Solsona. — Tolède: E. *Almaraz* y *Santos*, card.; Coria, Cuenca, Madrid-Alcala, Plasencia, Sigüenza. — Valence: Enr. *Reig* y *Casanova*, card.; Majorque, Minorque, Orihuela, Segorbe. — Valladolid: Rem. *Gandósegui* y *Gorrochategui*, archev.; Astorga, Avila, Ciudad Rodrigo, Salamanca, Ségovie, Zamore.

A r m é e.

Maison militaire du Roi. Chef: J. *Milans del Bosch*, LtG., v. Cour royale. — Aides de camp: J. *Barrera*, c.-am.; J. *Rodriguez Mourelo*, gén. de brig. — Aides d'ordres: R. *Fernández de Cordoba*, mis de *Zarco*, cols; P. *Elizalde*, P. *Obregón*, lts-cols; E. *Uzquiano*, J. *Vignon*, comm., J. *Buller*, capit de fréq.

Général commandant les hallebardiers de la garde, v. Cour royale. — Chef de l'escadron des escortes: A. *Garcia*, col.

Capitaines généraux:

Directeurs gén. Garde civ.: J. *Zubia*, LtG. — Carabiniers: J. *López*, LtG.

Capitaines généraux des régions et commandants des divisions, etc. Ire région. Nouv.-Castille [Madrid]: G. *Orozco*, LtG.; Chef d'état-major: J. F. de *Meredia*, gén. de brig. — 1^{re} div. [Madrid]: B. *Alvarez del Manzano*, gén. de div.; 2^e div. [Badajoz]: P. *Bazan*, gén. de div. — 1^{re} div. de cav. [Madrid]: J. *Cavalcanti de Alburquerque*, mis de *Cavalcanti*, gén. de div.

II^e région. Andalousie [Séville]: S. A. R. D. *Carlos de Barbon*, LtG.; Chef d'état-major: *Ramos*, gén. de brig. — 3^e div. [Séville]: F. *Perales*, gén. de div.; 4^e div. [Grenade]: P. *Lozano*, gén. de div. — Lignes espagnoles de Gibraltar. Chef: F. *Gonzalez Urqueta*, gén. de div.

III^e région. Valence [Valence]: J. *Zabalza*, LtG.; Chef d'état-major: R. *Garcia Cabrera*, gén. de brig. — 5^e div. [Valence]: B. *Gil-Dolz*, gén. de div.; 6^e div. [Alicante]: G. *Lanza* gén. de div.

IV^e région. Catalogne [Barcelone]: M. *Primo de Rivera*, ms de *Estella*, LtG.; Chef d'état-major: J. *Gil*, gén. de brig. — 7^e div. [Gérone]: . . . ; 8^e div. [Tarragone]: M. *Soler*, gén. de div. — 2^e div. de cav. [Barcelone]: A. *Dulce*, gén. de div.

V^e région. Aragon [Saragosse]: J. *Olaguer-Feliú*, LtG.; Chef d'état-major: E. M. *Correa*, gén. de brig. — 9^e div. [Saragosse]: J. *Garcia Roure*; 10^e div. [Huesca]: H. *Uriz*, gén. de div.

VI^e région. Nord [Burgos]: F. *Molto*, LtG.; Chef d'état-major: J. *Garcia*, gén. de brig. — 11^e div. [Burgos]: F. *Latorre*; 12^e div. [Bilbao]: M. *Viñe*, gén. de div. — 13^e div. [Pampelune]: C. M. *Sanchez-Ocaña*, gén. de div. — 3^e div. de cav. [Vitoria]: . . .

VII^e région. Vieille-Castille [Valladolid]: D. *Munoz-Cobo*, LtG.; Chef d'état-major: C. *Inzenga*, gén. de brig. — 14^e div. [Valladolid]: M. *Martin Sedeño*, gén. de div.

VIII^e région. N.-O. [La Corogne]: A. *Rubin*, LtG.; Chef d'état-major: G. *Tenorio*, gén. de brig. — 15^e div. [La Corogne]: J. *Pulleiro*, gén. de div. — 16^e div. [Léon]: A. *Gomez-Barbé*, gén. de div.

Capit. gén. des Baléares [Palma]: L. *Heredia*, LtG.; Chef d'état-major: J. *Diaz*, col. — Gouv. milit. de Majorque: L. *Challier*, gén. de div. — Gouv. milit. de Minorque: E. *Martin Alcoba*, gén. de div.; Chef d'état-major: J. *Rodriguez*, col.

M a r i n e.

Commandants gén. des stations maritimes. Cadix: P. *Vazquez de Castro*, am. — Carthagène: J. *Carranza*, am. — Ferrol: J. *Pintado*, am.

Arsenaux de la marine à Cadix, Carthagène, Ferrol. — Commandements au département de Cadix: à Algésiras, Almería, Cadix, Huelva, Málaga; dép. de Carthagène: à Alicante, Barcelone, Carthagène, Ibiza, Majorque, Minorque, Tarragone, Valence; dép. de Ferrol: à Bilbao, La Corogne, Ferrol, Gijon, Pontevedra, St-Sébastien, Santander, Villagarcia, Vigo.

C o r p s d i p l o m a t i q u e à M a d r i d e t c o n s u l a t s.

*Allemagne. Amb. [4 Paseo de la Castellana]: Dr. bar. *Langwerth de Simmern*, 30/X. 20; Cons. d'amb.: Dr. *Breiling*; Cons. de lég.: *de Heeren*; Chanc.: *Rosenau*, cons. aul. — Consuls à Alicante: H. *Steinkump*, 22. — Almería: H. *Prinz*, 22. — Barcelone: \ddagger *de Hassell*, CG., 21. — Bilbao: W. *Eickhoff*, 12. — Cadix: E. *Winter*, 93. — Gijón: Al. *Jaenicke*, 08. — Huelva: L. *Clauss*, 15. — La Corogne: Fel. *Rodriguez Rey*, 16. — Mahón: J. F. *Taltavull y Galens*, 00. — Málaga: R. *Frömke*, 11. — Palma: Alfr. *Müller*, 10. — St-Sébastien: L. *Lewin*, 99. — Santander: H. *Hoppe*, 13. — Saragosse: G. *Freudenthal*, 14. — Tarragone: . . . — Valence: M. *Buch*, 96. — Vigo: F. *Bárcena*, 12. — VC. à Algeciras (v. Cons. à Málaga), Corcubión (J. *Castro Rey*, 21), Ferrol (v. Cons. à La Corogne), Grenade (E. *Noë*), Jerez de la Frontera (v. Cons. à Cadix), S. Feliú de Guixols (K. A. *Bender*, 11), Valladolid (C. *Miguel*, 23), Vivéro (Fr. *Cloos*, 09); Agts à Carthagène, Castellon de la Plana, Córdoue, Denia, Garrucha, Lérida, Huesca, Villagarcia de Arosa.

Amérique, É.-U. Amb. e. et pl. [5 Quintana]: Alexander *Moor*, . . /III. 23; Cons. d'amb: W. *Spencer*; Secr.: B. R. *Riggs*; Att. commercial: C. H. *Cunningham*; Att. nav.: D. *Mc D. Le Breton*, comm.; Att. milit.: R. B. *Cocroft*, major. — Consuls à Barcelone: \ddagger . . . , CG. et 5 VC. — Bilbao: \ddagger H. M. *Walcott*; VC.: H. A. *Boucher*. — Cadix: L. N. *Sullivan*; VC.: P. G. *Kemp*. — Huelva: H. *Remillard*. — La Corogne: R. C. *Busser*. — Madrid: \ddagger K. *Merril*, CG.; VC.: J. C. *Coyle*. — Málaga:

- G. *Smith*, 20; VC.: J. F. *Harrington*. — Palma de Majorque: J. H. *Goodier*, 20. — Santander: L. G. *Dawson*. — Valence: † R. *Harnden* et 2 VC. — Vigo: H. T. *Wilcox*; VC.: C. A. *Castle*. — VC. à St-Sébastien (W. E. *Linden*); Agt à Alicante.
- * Argentine. Amb. [5 Moreto]: Carlos de *Estrada*, . . . 22; 2e secr.: M. *Viale Paz*; Att. milit.: F. M. *Velez*, lt.-col.; Chanc.: A. *Castro*. — Consuls à Barcelone: † A. *Gache*, CG., 15; VC. adj.: M. *Molina Sala*. — Bilbao: † P. J. *Ruda*. — Cadix: † A. *Picardo*, 06. — La Corogne: *Haitze*, 22. — Madrid: E. *Schiaffino*. — Malaga: E. *Moreno*. — St-Sébastien: R. *Caimi Garmendia*. — Séville: R. *Tovia*, VC. — Vigo: R. J. *Gallardo*, 19. — VC. à Algésiras (A. *Rugeroni*), Alicante (E. L. *Barrera*), Alméria (E. *Romero Valverde*, 21), Astorga (S. A. *Criado*, 09), Carril (E. *Vidal*), Castellon (E. *Roig*), Corcubion (M. *Miñones Barrios*), Cordoue (. . .), Ferrol (R. *Romero*), Gijón (A. *Dominguez*, 12), Grenade (E. *Ruiz*), Huelva (F. *Suarez*, 06), Ivice (B. *Ramón Capmany*, 06), Léon (P. *Fernandez Llamazares*, 12), Logroño (C. *Santos*, gén.), Majorque (A. *Jaume*, Marin (J. F. *Rocafort*), Murcie (Dr. A. *Romero*), Navia (E. F. *Jardon*), Orense (F. L. *Rico*), Oviedo (. . .), Palencia (L. *Calderón*), Pampelune (F. *Astiz*), Santander (T. *Gonzalez*, 06), Saragosse (J. M. *Espinosa de los Monteros*), Séville (R. *Tovia*, 21), Tarragone (B. *Lopez Beltrán*, 06), Torrevieja (T. *Parodi*, 12), Tortosa (J. *Bau*), Valence (S. *Valladares*), Vigo (A. *Remón*), Villagarcía (J. *Requejo Rey*, 21), Villanueva del Grao (P. *Rodriguez Arnau*, 21), Vitoria (F. M. *Diez Uré*, 06), Vivéro (A. *de Cora*, 12).
- Autriche. E. e. et M. pl. [3 Conde de Romanones]: v. France, corps dipl. — Consuls à Barcelone: J. *Viñamata*, 21. — Madrid: R. *Taub*, 22.
- Belgique. E. e. et M. pl. [Padilla 23]: Bar. de *Borchgrave*, 28/I. 21; Cons. de lég.: Ph. *d'Oultremont*; Secr.: Bar. E. *van Zuylen van Nyevelt de Haar*; Att.: commerc.: V. *Verhaegen*. — Consuls à Alicante: A. *Tindon*. — Alméria: F. *García Peinado*, 20. — Barcelone: Ch. *Bastin*. — Bilbao: E. *Querin*, 04. — Cadix: G. *Herinex*, 11. — La Corogne: L. *Moreno*, 19. — Gijón: J. *Pantiga*, 19. — Grenade: L. *De Pelsmaeker*, 05. — Huelva: A. O. *Dominguez*. — Madrid: H. *Chabot*. — Málaga: P. *de Jonge*. — Palma: L. *Galantuomini*, 12. — St-Sébastien: V. *Jacquemin*, 12; VC.: A. *Carlier*, 20. — Santander: J. *Stalars*, 20. — Saragosse: de *Escoriaza*, 11. — Séville: C. *Perreau*, 20. — Valence: N. *Jacob*, 22. — Vigo: J. *Barreras Masso*, 10. — VC. à Carthagène (J. *Diaz Zappata*, 04), Ferrol (L. *Anton*, 20), Jerez (Mis de *Casa Domecq*, 15), Tarragone (J. *Francillon*, 17).
- Bolivie. E. e. et M. pl. [Av. Peñalver]: Simon J. *Patiño*, 16/VI. 22; Secr.: A. *Ostria*; Att. milit.: V. T. *Serrano*, major. — Consuls à Alcoy: D. *Mataix Domenech*. — Alicante: J. *Ravelo Sanchez*, 13. — Alméria: J. *Soriano Alegre*, 16. — Barcelone: † D. R. *Urdininea*, CG., 20; T. *Meleán*, 14; VC.: M. *Moragas* y Manzanares, 11. — Bilbao: B. de *Yberría*, 16. — Cadix: J. M. *Benzuzan Siloniz*, 17; VC.: J. J. *Ravina Aguirre*, 14. — Carthagène: J. *Jorquera* y Martínez, 18. — La Corogne: H. *Guyott*, 18. — Gijón: O. de *Meana*, 13. — Grenade: J. *Jimenez Lopera*, 16. — Huelva: Ed. *Diaz*, 04. — Madrid: R. *Suarez Rivas*, 15. — Málaga: J. *Huelin*, 04; VC.: L. *Moréno*, 18. — Palma: B. *Cabrera* y Serra, 14. — St-Sébastien: J. *Herrera Davila*, 17. — Santander: A. *Garcés de Mancilla*, 21. — Séville: M. *Tobia* y Buiza, 13. — Valence: F. *Banqueles Araño*, 04, CG., 18; C.: F. *Banquelles Araño fils*, 17; VC.: L. *Fleta Rémon*, 18. — Vigo: J. *Carballo*, 19. — VC. à Ferrol (E. *Bidegain Lázaro*, 17), Jerez de la Frontera (D. *Dastiá* y Perez, 18), Marin (R. *Garca* y Duran, 05), Oviedo (U. *Gomez Fernandez*, 17).

Brésil. E. e. et M. pl. [26 Calle del Prado]: Rinaldo de Lima, e Silva, ./.XI. 22; 1er secr. de lég.: J. Loretti da Silva Lima; 2e secr.: A. Moreira de Abreu. — Consuls à Barcelone: ♂ M^{is} Dr. J. M. de Moraes Barros, CG., 12, et 1 C. adj.: A. Dias de Mello, 20. — Cadix: ♂ M. de Albuquerque, 16; VC.: Fr. de Aramburu e Inda, 19. — Málaga: J. de Moraes Vianna, 22; VC.: Fr. Crooke y Heredia, 01, et 1 Agt. — Vigo: ♂ C. de Carvalho e Souza, 10; VC.: A. Gonzalez de Castro, 12. — VC. à Alicante, Almería, Bilbao, Carthagène, Cordoue (J. de Rioja y Muñoz), Ferrol, Gijón, Grenade, Huelva, Irun, Jerez, La Corogne, Madrid (A. Cabello, 21), Mahón, Marin, Oviedo, Palma, St-Sébastien, Santander, Séville, Tarragone, Torreveja, Valence, Villagarcia; Agt à Algésiras.

*Bulgarie. CG. à Barcelone: B. Marcet, 21.

*Chili. E. e. et M. pl. [25 Passo de Recoletos]: L. Aldunate Eguiguen, 2/III. 22; 1er secr.: D. de Castro; 2e secr.: C. Alvarez de la Rivera y de S. Cruz; Cons. commercial: A. de la Cruz; Attachés: F. Marquez de la Plata y Echenique, L. Aldunate y Eguiguen; Att. milit.: E. Br. Ortiz, major. — Consuls à Alicante: Ad. Reus, 19. — Almería: J. S. Entrona, 21. — Barcelone: Dr. A. de la Cruz, CG., 12. — Bilbao: M. A. Silva, 21. — Cadix: J. Millán, 20. — Carthagène: R. W. Barrington, 98. — Ferrol: L. Alfeirán Conde. — Gijón: D. Velasco, 02. — Grenade: D. Mercado. — Huelva: J. Marchena Colombo, 12. — Irun: R. Figueredo, 08. — La Corogne: E. Cadiz. — Léon: D. Vial Prieto. — Logroño: S. Cabezón. — Madrid: V. de Echaurren y Valero, 22. — Mahón: P. Taltavull, 96. — Málaga: L. A. Prieto Luco. — Oviedo: M. G. del Valle, 14. — Palma: J. Casasnovas. — Santander: F. García. — St-Sébastien: A. Lafitte, 03. — Saragosse: D. Giménez. — Séville: P. Martínez Girón, 22. — Tarragone: A. Artal, 02. — Valencia: J. Pastor, 15. — Vigo: R. Ahumada Anguita. — Villa Garcia: P. Carrasco, 02. — Villanueva y Geltru: J. Aymaná, 19.

Chine. E. e. et M. pl. [14 Cisne]: Liou-Chungchek, 11/IV. 21; 2e secr.: C. L. Song; 3e secr.: Li Tsche Kue; Att.: Liew Pingyeh; Chanc.: Tscheng Sen. — Consuls à Barcelone: M^{is} J. Ortega. — Valence: A. Bernet.

Colombie. E. e. et M. pl. [8 Nuñez de Balboa]: Franc. José Urrutia, 18/XII. 18; Ch. d'aff.: L. Herrera; Cons. de lég.: W. MacLellan; Attachés: Raf. Obregón, M. Obregón. — Consuls à Alicante: M. Guardiola. — Barcelone: V. J. Arboleda, CG.; VC.: J. Rubio. — Bilbao: D. M. de Arredondo. — Cadix: J. M. Perez Sarmiento, CG.; VC.: P. Quintero. — Carthagène: Ed. Olmos Martines. — Grenade: J. Moreno Agrela. — Gijon: P. Rodriguez Pérez, 19. — Huelva: E. Jimenez. — Jerez: M^{is} de Meritos; VC.: T. Rivero y Davila. — La Corogne: R. Hervada, 11. — Madrid: W. Mac Lellan Aldrich, CG.; VC.: F. Blanco. — Malaga: . . . ; VC.: J. Oyarzabal. — Séville: E. Restrepo Tirado; VC.: J. Lofita. — St-Sébastien: Vic. Ganuza. — Valence: J. Candela Albert; VC.: J. Candela. — VC. à Oviedo (A. Sarri, 11), Palma (G. Muret), Puerto Sta Maria (J. Bish Sibello 19), S. Feliú de Guixols (L. Llor. Yabat), Santander (R. Fernandez Repatillo), Tortosa (J. Segarra), Valladolid (J. M. Gz. Echevarri), Vigo (J. Martinez de la Escalera, 07), Villanueva (J. Brunet).

*Costa-Rica. E. e. et M. pl., 21./V. 87, v. France, corps dipl. — Consuls à Alicante: E. Ferré Bernabeu, 15. — Almería: J. Martínez de Castro, 10. — Barcelone: ♂ L. Nieto, CG., 10; VC.: Cl. de Peralta, 22. — Bilbao: J. E. Arriaga. — Cadix: S. Martinez de Pinillos. — Gijon: M. Menendez, 15. — Irun: R. Sainz Vicuña, 00. — Jerez: S. Romero y Orbaneja. — La Corogne: I. Pedregal. — Madrid: A. M. Lanuza, 14. — Málaga: P.

- C. Lamothe*, 85; VC.: *F. Berrocal*, 06. — Orense: *Fr. Villanueva Lombardero*, 15. — Palma: *A. Roselló Carador*, 06. — Santander: *A. Perez de Eizaguirre*. — Séville: *L. Ferreras*. — Valence: *A. Sanchez de Leon*.
- Cuba. E. e. et M. pl. [26 Alfonso XII]: *Dr. M. Garcia Kohly*, 10/VII, 13; 1er secr. de lég.: *M. S. Pichardo*; 2e secr. de lég.: *J. M. Chacón y Calvo*; Attachés: *P. Díaz de Tuesta*, *R. Giguél*, *F. Navarro*; Chanc.: *M. Estallala Pujola*. — Consuls à Alicante: *M. A. Enobar*. — Barcelone: ♂ *J. R. Rivero* y de la Gándara, CG., 11; *J. Oriolo Sala y Xarau*, 11; VC.: ♂ *A. E. Moreno Merlo*, 07. — Bilbao: ♂ *F. Bonachea y Romero*, 06. — ♂ Cadix: *J. M. Gil Pablos*, 14. — ♂ Gijón: *Fr. Pérez Cisneros*, 14. — ♂ La Corogne: *F. Pena y Poldo*, 12. — Madrid: ♂ *J. Iruretagoyena y Lanz*, 06. — Málaga: *A. E. Sarrasi*, 17. — Palma: *J. Carballal y González*, 13. — St-Sébastien: *A. Almagro y Elizaga*, 06. — Santander: ♂ *León de León* y de la Torre, 14. — Séville: ♂ *Fl. Guerra y Suárez*, 22. — Torrevieja: *P. Ballester Careaño*, 05. — Valence: ♂ *Alfr. Lopez Trigo y Reyes*, 16. — Vigo: ♂ *R. Bassols y Aguilera*, 19. — Agts à Carthagène, Mahón, Tarragone, Torrevieja.
- *Danemark et Islande. E. e. et M. pl., 20/XII, 13, v France, corps dipl.; Cons. d'amb.: *T. Bulf*, chargé d'aff. — Consuls à Alicante: *F. Vila Canto*, 21. — Barcelone: *H. Enberg*, 06. — Bilbao: *C. Hoppe*, 01. — Cadix: *C. Bay*, 11. — La Corogne: *A. C. Castilla*, 19. — Madrid: *Chr. Franzen*, 10. — Málaga: *Ch. Scholtz*, 00. — VC. à Almería, Benicarló, Carthagène, Denia, Ferrol, Huelva, Jerez de la Frontera, Mahón, Palma, St-Sébastien et Pasages, Santander, Santa Pola, Séville, Tarragone, Valence, Vigo.
- *Dominicaine, Rép. Consuls à Alicante: *A. Javaloy M.* — Almería: *A. Villegaz*. — Barcelone: *E. Leon* . . . ; VC.: *A. F. Ginebra*. — Bilbao: *B. Monroy*. — Cadix: *R. Requeiro*. — Cordoue: *Jul. Jimenez*; VC.: . . . — Jerez: *V. Grau*. — La Corogne: *R. Molina*. — Madrid: ♂ *de Lovelace*, 18; VC.: *F. Llopis*. — Málaga: *F. Lafore*, 77; VC.: *P. Walls*, 07. — Murcie: *A. Gallego*. — Palma: *P. Saletas*, 18. — Puerto Sta-Maria: *Fr. Pacheco*, 10. — Santander: *G. Perez Cuevas*. — Séville: . . . ; VC.: *F. Ayala*. — Tarragone: *E. Llanes*. — Valence: *C. Trigo*, 06. — Vigo: *R. Gil*. — Villagarcia: *Ed. G. Roboredo*, 10. — Vinaroz: *A. Rato*, 01. — VC. à Ferrol (*J. Fernandez*), Gijon (*E. Guisasola*), Huelva (*M. Vasquez*).
- *Équateur. Consuls à Barcelone: ♂ *L. A. Yerovi*, CG., 17; VC.: *D. Fabré*. — Cadix: ♂ *C. Martínez Ponce*. — Gijon: *J. Busto*. — Madrid: ♂ . . . ; VC.: *H. Mozoncillo*. — Palma: *M. Verdagner*. — Vigo: *M. Rodriguez*, 22. — VC. à Bilbao (*E. Larroque*), Málaga (*E. Vanderbiest*, 22), Valence (*Mis de Caro*).
- *Finlande. Ch. d'aff. [Palace Hôtel]: *G. Gripenberg*, . . 23; Att.: *V. J. Valtonen*. — Consuls à Barcelone: *J. Talavera*, gén., 20. — Cadix: *R. Arquiz Grosos*, gén., 20. — VC. à Alicante (*M. Guardialo*, gén., 20), Bilbao (*L. Pardo*, gén., 20), Carthagène (*T. Guardiola*), La Corogne (*J. Pedregal Santullano*, gén., 20), Málaga (*E. Disdier*, gén., 20), Pasages (*V. M. R. Harmens*, gén., 20), Santander (*E. Movinckel*), Tarragone (*J. Boada-Piqué*, gén., 20), Torrevieja (*P. Carcano*, gén., 20), Valence (*C. A. Talavera*, gén., 20), Vigo (*F. Masso*, gén., 20).
- *France. Amb. [11 Olózaga]: *A. Defrance*, 13/V, 21; Cons. d'amb.: *L. Mathieu de Vienne*; Secr. d'amb.: *H. Elie*; 2e secr.: *J. B. Barbier*; 3e secr.: *P. H. de la Blanchetai*; Att. commerc.: *M. Juge*; Att. milit.: *P. de Cuverville*, comm.; Adj.: *L. Tavernier*; Att. nav.: *M. M. J. L. Daguerre*, capit. de frég.; *de Lambertye-Gerbeville*, lt. de vaiss.; Att. aéronaut.: *E. Bizard*; C. adj.: *R. Maignon*; Secr.-archiv.: *A. Chiappini*; Att. chiff.: *H. Coiffard*. — Consuls à Barcelone: ♂ *Ch. Filippi*, CG., 18; C. aux.:

L'Homme. — Bilbao: † *Chateauvert*, 18. — La Corogne: † *Talansier*, 20. — Madrid: † *Roux*. — Málaga: † *Hoff*. — St-Sébastien: † *Calviere*. — Séville: † *Le Mallier*. — Valence: † *Nicolas*, CG. — VC. à Alicante († *Job*.) — Agts à Adra, Aguilas, Alcludia, Algésiras, Almería, Altea, Badajoz, Benicarló, Burgos, Cadix, Carthagène, Castellón de la Plana, Castro-Urdiales, Ciudadela, Corcubión, Cordoue, Daimiel (Ciudad Real), Denia, Ferrol, Gandia, Garrucha et Villaricos, Gérone, Gijón et Oviedo, Grenade, Huelva, Huesca, Ivice, Irun, Jaén, Jerez, Leon, Lérida, Linares, Logroño, Mahón, Marbella, Mataro, Mazarrón, Murcie, Palamos, Palma, Pampelune, Peñarroya, Port Bou, Puerto Sta-Maria, Puigcerda, Rota, Salamanca, San Lúcar de Barrameda, Santander (*Querry*, 10, C.), Santoña, Saragosse, Soller, Suances, Tarragone, Tarrasa, Torrevieja, Valladolid, Vigo, Villagarcia, Vinaroz, Vitoria, Vivéro.

Grande-Bretagne. Amb. [16 Calle Fernando el Santo]: Rt Hon. Sir E. *Howard*, 4/XII. 19; Cons. d'amb.: C. J. *Wingfield*; 1er secr.: H. *Lloyd Thomas*; 3es secretes: T. *Perowne*, W. E. *Houstoun-Boswall*; Att.: A. E. W. *Holden*; Att. milit.: P. *Melville*, MG.; Adj.: T. P. *Melville*, lt.-col.; Att. nav.: A. R. M. *Ramsay*, capit. de vaiss.; Secres commerc.: U. de B. *Charles*; S. G. *Irving*. — Consuls à Barcelone: † A. L. S. *Rowley*, CG., 19; 12 VC. — Bilbao: † A. M. *Madden*, 14; 4 VC. — Madrid: † H. E. *Dickie*, 21. — Málaga: † A. *Henderson*, 21, et 7 VC. — Séville: † F. G. *Rule*, CG., et 6 VC. — Vigo: † T. *Guyatt*, et 6 VC. — VC. à Aguilas, Algésiras, Alicante, Almería, Cadix, Carril, Carthagène, Castro-Urdiales, Corcubión, Denia, Ferrol, Gandia, Garrucha, Gijón, Grenade, Huelva, Ivice, Jerez, La Corogne, La Linea, Palma, Linares, Mahón, Marbella, Palamos, Puerto Sta-Maria, Puerto de la Luz, Rivadesella, San Feliú de Guixols, St-Sébastien, Santander, Tarragone, Torrevieja, Valencie, Villagarcia. — Agts à Irun, Mazarón, Porman, San Lúcar de Barrameda (et 1 ProC.).

*Grèce. E. e. et M. pl. [18 Castellana]: . . . ; 3e secr.: Stamatis *Lascaris*. — Consuls à Almería: A. *Ruiz*, 83. — Barcelone: A. *Rubbió* y Lluch, CG., 03. — Bilbao: F. *Dubus*, 19. — Cadix: C. *Derqui*. — Cordoue: J. G. *Martinez*. — Madrid: J. *Soto* y Maldonado, 03, CG. — Mahón: G. Th. *Ladicos*, 02. — Málaga: J. N. *Disdier*. — VC. à Alicante, Badajoz, Carthagène (M. *Carmona*, 12), Garrucha, Huelva, La Corogne, Palma, Santander, Séville, Tarragone, Valencie, Vigo.

*Guatémala. E. e. et M. pl. [32 Zurbano]: Juan J. *Ortega*, 15/XII. 16 (abs.); Ch. d'aff.: le CG. à Madrid. — Consuls à Barcelone: F. S. *Tejada*, CG., 22; I. *Fortuny Duran*, 05. — Bilbao: R. *Ortiz* y Santelices, 07. — Cadix: P. *Quintero*, . . . — Gijón: O. *Meana* y Solano, . . . — Huelva: Fr. *Jimenez* y J. — Jerez: M. *Pescador* y Gutierrez del Valle, . . . — La Corogne: L. *Bermudez*. — Madrid: Enr. *Traumann*, CG., 09; VC.: J. *Garcia Plaza*. — Málaga: M. *Moreno Castañeda*, 11; VC.: S. *Alvarez Loyarte*, 19. — Santander: M. *Yurrita*. — Séville: M. *Herrera* y H., 01. — Valencie: Bar. C. *Soler* y de Aracil, CG.; F. *Soler* y Moreno, 18; VC.: V. *Puig Malto*. — Vigo: C. *Lenz*, gén., . . . — VC. à Alicante (G. *Ravalló* y Sanchez), Almería (F. *Salvador Estrella*), Irun (R. *Iglesias*).

*Haïti. Consuls à Barcelone: L. M. *Soler* y Moreno, 89, CG., 13. — Cadix: S. *Rosetti* y Wagener, 06. — Málaga: A. *Barceló*, 85; VC.: J. *Barceló*. — Palma: Ch. *Garnier*, 21. — Puerto Sta Maria: T. de M. *Galarza*. — Valencie: J. *Cabanes Valls*.

Honduras. Consuls à Badajoz: Alb. *Prats*. — Barcelone: M. J. *Terán*, CG., 20; VC.: T. *Leiva*, 21. — Bilbao: Edm. *Conto*, 08. — Cadix: T.

- Bensusán*, 98. — Carthagène: Lic. I. *Castro y Donate*, 20. — La Corogne: J. A. *Gomez y Gomez*, 12. — Madrid: J. de *Ceria y Vincent*. — Mahón: J. J. *Vidal*, CG., 01; VC.: J. *Vidal Merla*, 16. — Málaga: J. *Ron y Perez*, 02. — Santander: Ant. *Gutierrez*, 06. — Séville: Alf. *Amores*, 06. — Valence: V. *Prast Gasset*. — Vigo: J. *Barreras*, 00. — VC. à Alicante (E. *Cernudo y Mass*, 06), Badajoz.
- Hongrie. Consul à Barcelone: Dr. E. *Szentmiklós* y de Szentmiklos, CG., gér.
- *Italie. Amb. [90 Mayor]: Cte *Paolucci Decalboli*, . . . /I. 23; Cons. d'amb.: Cte M. *Josti di Valminuta*; 1er secr.: . . . ; 3e secr.: F. *Caffarelli*; Att. milit.: M. *Marsengo*, col. — Consuls à Barcelone: † G. *Sabella*. — Cadix: M. *Sanguinetti*. — Madrid: E. *Canale*, gér. — Séville: *Garcia Oviédo*. — Valencia: † L. *Rocca*. — VC. à Alicante (C. *Cutamare*), Málaga (*Bianconi*). — Agts a Algésiras, Almería, Badajoz, Bilbao, Cadaqués, Carthagène, Conil, Cordoue, Denia, Ferral, Gandia, Garrucha, Gérone, Gijon, Huelva, Huidobro, Ivice, Jerez, La Corogne, Lérida, Mahón, Mazarrón, Palamos, Palma, Pollensa, Rosas, San Feliú de Guixols, San Lúcar de Barrameda, St-Sébastien, Santander, Saragosse, Tarragone, Torreveja, Valence, Valladolid, Vigo, Villanueva, Vinaroz.
- *Japon. E. e. et M. pl. [103 Alcalá]: Cte Kinjiro *Hirosawa*, 14/V. 21; 1er secr.: Ar. *Miura*; Secr.-interpr.: T. *Kitazawa*. — Chanc.: M. *Izawa*, R. *Inoma*. — Consul à Barcelone: G. D. *Langer*.
- Lettonie. E. e. et M. pl., 7/III. 21, v. Italie, corps dipl.
- *Libéria. Consuls à Alicante: F. *Visconti Morata*. — Barcelone: L. M. *Soler*, CG., 21. — Cadix: G. J. *Villaverde*. — Málaga: J. *Alvarez* Net; VC.: F. *García*. — Séville: C. *Paz*. — Valence: A. *Paredes*; VC.: E. *Burriel*, 07. — VC. à Grenade, Oviédo, Palma, Puerto Sta-Maria (H. *Sancho*), Vigo.
- Luxembourg. Consul à Madrid: J. B. *Soisson*, 21.
- *Mexique. E. e. et M. pl. [4 Marqués de Villamagna]: . . . ; Ch.d'aff. p. i.: le 1er secr. Lic. Alf. *Reyes*; Att. milit.: L. *Pérez Figueroa*, col.; Att. commerc.: Fr. *Quijano*. — Consuls à Alicante: J. *Carreras* Santandreu. — Almería: J. *Manzano Manzucó*, 19. — Barcelone: † M. E. *Otálora*, CG.; † Fr. J. *Miranda*, † Eul. A. *Peña*. — Bilbao: † G. P. *Gaxiola*; VC.: † G. *Vallejo* Leal. — Burgos: E. *Quintana* Vázquez. — Cadix: † H. *Frias*, 20. — Cordoue: A. *Marín* y Carillo de Albornoz, 19. — La Corogne: † C. M. *Gaxiola*. — Gijón: J. *Rivero* Collada. — Grenade: J. *Serrano* Gabarre y Trebuesto. — Málaga: † G. *Vega*. — Palma: L. *Karakadze* Fermonde. — St-Sébastien: C. de *Uhagon* y Arizpe. — Santander: † R. *Aveleyra*. — Séville: T. L. *Vargas*. — Vigo: F. *García*. — Villagarcía de Arosa: . . . — VC. à Carthagène (A. *Pagán Cortés*, 19), Valence (J. *Alabarda*).
- *Monaco. E. e. et M. pl. [19 General Oráa], 16/V. 02, v. France, corps dipl.; Cons. de lég.: J. *Ramonet* y Mendo de Figueroa. — Consuls à Alicante: P. *Llorca* y Perez, 06. — Barcelone: J. *Dorgebray*, 15, et 1 VC. — Cadix: Aur. *Alcon*, 04. — Madrid: Mis de *Guerra*, 22. — Málaga: E. *Mapelli Raggio*, 17. — Séville: *Palomino*, 22.
- *Monténégro. Consul à Madrid: G. *Greiner*, gér., 14.
- *Nicaragua. — Consuls à Barcelone: † M. I. *Teran*, CG., 17; VC.: J. *Amer*, . . — Bilbao: J. de *Arriaga*, 19. — Cadix: A. *Prieto*, . . — Gijon: C. de *Rato*, 11. — Jerez: M. *Fernandez* Martinez, 09. — Málaga: S. *Lopez*, 13. — Santander: L. R. *Cabanzon*, 06. — VC. à Valence (J. *Peris Almenar*, 17).

*Norvège. E. e. et M. pl. [23 Calle de Recoletor]: Michael S. *Lie*, 28/XI. 21; VC.: D. F. A. W. *Wesmann*; Att.: R. B. *Skylstad*. — Consuls à Barcelone: . . . ; C.: H. T. *Möller*, 22. — Bilbao: J. K. *Somme*, CG., 06; VC.: . . . — Cadix: D. *MacPherson*, 16. — VC. à Aguilas (J. *López Muñoz*, 19), Alicante (A. M. *Prytz* y Anthoyne, 20), Almería (E. *Gimenez*, 17), Badajoz (A. *Rino*, 07), Carthagène (J. *Gomez*, 16), Castellón de la Plana (E. *Gimeno*, 06), La Corogne (N. *Obanza*, 13), Denia (E. *Ribes Llobell*, 06), Ferrol (L. *Alfeiran Conde*, 21), Garrucha (S. F. *Caparros*, 06), Gijón (R. *Velasco*, 06), Huelva (J. *Suarez Madera*, 18), Jerez (E. *de Ysassi*, 06), Madrid (D. F. A. W. *Wesmann*, 20, v. lég.), Málaga (A. *Andersen*), Palma (L. *Fermonde Karakadze*, 19), Pasages (G. *Muñoz*, 18), St-Sébastien (C. *Ochoa de Zabalegui*, 06), San Feliú de Guixols (J. *Sibils* y Gross, 06), Santander (Th. *Bates*, 19), Séville (R. *Marks*, 19), Tarragone (L. P. R. *Noerregard*, 06), Torrevieja (V. *Rodriguez Sanchez*, 22), Valence (J. H. *Andersen*, 22), Vigo (A. *Barcena* y Andrés cte de Torre de Cedeira, 13).

Panamá. E. e. et M. pl.: G. *Andreve*, 3/VII. 22. — Consuls à Alicante: A. M. *Prytz*, 08. — Almería: J. *Gabetti Sirvent*, 11. — Barcelone: E. *Hazera*. CG.; VC.: *Vilalta*. — Bilbao: E. *Couto*, 14; VC.: B. *Salazar*, 14. — Cadix: G. J. *Villaverde*, 04, et 1 VC. — Castellon de la Plana: J. S. *Hernandez*. — La Corogne: J. *Castro Daus*. — Ferrol: L. *Alfeiran*. — Gijon: M. *Suarez Llanos*. — Grenade: G. *Raigon Gomez*. — Huelva: J. *Olanda*. — Madrid: F. *Terol Santana*, 10. — Málaga: E. *Crooke*. — Palma: L. *Karakadze Fermonde*. — Santander: L. *Martinez*; VC.: S. *Gomez*. — Saragosse: Fr. *Hidalgo*. — Séville: S. G. *de Paredes*, 04. — Tarragone: J. *Solé*. — Valence: J. *Parra*, 09; VC.: J. *Parra*, fils. — Vigo: J. *Puig*, 07.

*Paraguay. Consuls à Alicante: F. V. *Morata*, 01. — Almería: C. *Rocafull*, . . . — Barcelone: J. L. *Morillo*, 12; VC.: A. *Blay*. — Bilbao: J. *Tomás de Uribe*. — Cadix: S. *Martinez de Pinillos*, CG., 03. — Gijon: J. A. *Caicoya*, 19. — Madrid: F. *Pignet*, CG., 08; VC.: M. *Repullés*, 14. — Mahón: . . . — Málaga: P. *Valls*, 96; VC.: R. *Molero*. — Palma: M. *Verdaguer Callis*, CG.; VC.: M. *Verdaguer*, 10. — Santander: A. *Carcova*, et 1 VC. — Séville: I. I. *Camuñas*, 00. — Tarragone: M. *de Peñarrubia*, 14. — Valence: E. *Dupuy de Lome*. — Vigo: A. *Rodriguez Elias*, 16.

*Pays-Bas. E. e. et M. pl. [27 Calle Fernando, VII]: Jkhr P. R. A. *Melville van Carnbee*, 31/III. 21; Att.: E. G. *de Serière*; Chanc.: J. *Higly*. — Consuls à Alicante: J. *Guillen Pedemonti*, 20. — Barcelone: A. *Kriens*, 06. — Bilbao: S. A. *Blitz*, 20; VC.: G. *Blitz*, 21. — Cadix: L. *Uthhoff*, 05; VC.: J. M. *de Salazar* y Rodriguez, 06. — La Corogne: R. *Molina*, 98; VC.: A. R. *Molina*, 22. — Madrid: J. *Soto Maldonado*, CG., 07; VC.: J. *Soto Shaw*, 13. — Mahón: F. *Hernandez Sanz*, 15. — Málaga: G. *van Dulken*, 04; VC.: E. *van Dulken*, 10. — Santander: L. *Rivoir*, 99. — St-Sébastien: J. *Ibarra*, 96; VC.: Gabino *Muñoz*, 18. — Séville: Bar. A. *van Aerssen Beyeren van Voshol*, 18; VC.: H. L. *Gelder*, 19. — Valence: J. *Dorda*, 80; VC.: L. *Aguirre Verdeguer*, 03. — Vigo: C. *Molina*, 20; VC.: A. *Tenreiro Rodriguez*, 22. — VC. à Almería (E. *Gimenez Garcia*, 20), Benicarló (F. *Febrer*, 87), Carthagène (G. *Cabezas Lary*), Castro Urdiales (A. *Ibañez*, 04), Denia (J. *Roman*, 00), Ferrol (M. C. *Anton*, 19), Gijón (M. *Menendez*, 09), Grenade (E. *Moreno*, 06), Huelva (L. *Romero Dominguez*, 20), Ivice (J. *Pineda*, 12), Palma (A. *Mulet*, 15), Tarragone (E. *Corbella Boada*, 14), Zumaya (F. *Larrañaga*, 97).

Pérou. Ch. d'aff.: G. *Swayne* y Mendoza, . . . ; 2e secr.: E. *Goytisolo*; Att.: R. *León* y Bueno; Att. milit.: C. *Landazuri*, col.; Att. nav.: A. J. *Leyua*;

- Att. commerc.: L. *Dibós*. — Consuls à Alicante: F. P. *Soto*, 05. —
 Almería: A. *Gonzalez Egéa*, 07. — Barcelone: J. *Gil Cardenas*; VC.:
 J. *Sala y Villar*. — Bilbao: A. *Irala*; VC.: L. *Landaburu*. — Cadix:
 J. *de Aliaga*. — Carthagène: J. *Moncada Moreno*, 19. — Castellon:
 † E. *Freire* y Aramburu, 19. — Gijon: O. *de Meana*, 14. — Huelva:
 J. *Quintero Baez*, 07. — La Corogne: J. *Longueira Diaz*, 02. —
 Madrid: V. *Ayarzo*, CG. — Mahón: J. T. *Vidal*, 02. — Málaga: J.
Otero; VC.: R. *de Torres Beleña*. — Oviédo: V. *Urrutia* y Gomer.
 St-Sébastien: A. *Ugaldó Echevarría*; VC.: E. *Inciarto*. — Santander:
 M. *Piñeiro Berzanilla*, 00. — Séville: . . . — Tarragone: J. *Mercado*,
 08. — Valence: Ed. *Berenguer Enriquez*, 19; VC.: L. C. *Villar*. —
 Vigo: . . . — VC. à Garrucha (F. *Cervantes Martinez*, C.), Irun (C.
Gil Rodriguez, 10), San Feliú de Guixols (F. *Soler*, 03).
- Perse. CG. à Bilbao: L. G. *Foret*.
- *Pologne. E. e. et M. pl. [38 Monte Esquinza]: Cte X. *Orłowski*, 17/XII. 21;
 Cons. de lég.: G. *Thomaszewski*.
- Portugal. E. e. et M. pl. [5 Alfonso XI]: João Carlos *de Mello Barreto*,
 16/V. 22; Cons. de lég.: V. F. C. *de Quevedo*; Att. milit.: C. M. *Pereira*
dos Santos, lt.-col. — Consuls à Arbo: . . . ; VC.: M. *Vasquez*, 22. —
 Ayamonte: F. R. *Rogado*. — Badajoz: † A. *Calado Crespo*, 18. —
 Barcelone: † F. *Abecasis*, et 1 VC. — Cadix: † C. *de Menezes*, 11, et
 1 VC. — Huelva: *Coelho* de Carvalho, 19, et 1 VC. — Madrid: F. *de*
Carvalho, 19. — Málaga: E. *Palanca*. — Saragosse: M. *Allué Salvador*,
 09. — Táy: *Godinho da Cruz*. — Vigo: V. *Margado*, 20. — VC. à Al-
 cañices, Algésiras, Alicante, Almería (J. *de Burgos*), Arcos, Avila, Bilbao,
 Cáceres, Carril, Carthagène, Chiclana, Christina, Ciudad Real, Corcubión,
 Cordoue (A. *Carbanell*), Denia, Ferrol, Fregeneda, Fuentes de Oñoro,
 Garrucha, Gijón, Goyan, Grenade, Guardia, Ivices, Irun, Jerez, La Corogne,
 Mahón, Marin, Motril, Muros, Palamos, Palma, Pontevedra, Pueblo de
 Sanabria, Puerto Santa Maria, Reus, Rivadeo, Rosas, Sada, Salamanca,
 San Feliú de Guixols, San Martin de Tevejo, San Roque, St-Sébastien,
 Santander, Saragosse, Séville, Tarragone, Tolède, Torrevieja, Valencia
 de Alcantara (F. *Puebla*), Valladolid, Vejer, Velez-Málaga, Villagarçia,
 Villanueva y Geltru, Vinaroz, Zamora, Zarauz-Zumaya, Zarza la Mayor.
- Russie. Amb.: . . . — Consuls à Barcelone: † . . . CG.; VC. . . . —
 Cadix: † G. *Herinex*, CG., et 1 VC. — Madrid: M. *Mendez*. — VC. à Alicante,
 Almería, Bilbao, Carthagène, Ferrol, Huelva, Ivices, Jerez, La Corogne, Mahón, Málaga,
 Palma, St-Sébastien, Santander, Séville, Tarragone, Torrevieja, Valence, Vigo.
- Saint-Marin. Consul à Barcelone: . . .
- D*St-Siège. Nonce apost. [13 Calle del Nuncio]: Mgr. F. *Tedeschini*, archev.
 tit. de Lépante, 9/V. 21; Auditeur: Mgr. *Hinoni*; Secr.: Ant. *Guerinoni*.
- Salvador. E. e. et M. pl., . . . , v. France, corps dipl.; Ch. d'aff. et cons.
 de lég.: I. G. *Fuentes*, 22/III. 19. — Consuls à Barcelone: L. M.
Soler, VC., sér., 21. — Bilbao: A. *Martinez Arias*, 20. — Cadix: J. *Engo*
 y Garcia, 20; VC.: P. Qu. *Atauri*, 20. — Jerez: M. *Fernandez* de Boba-
 dilla, 20. — Madrid: A. *Velarde* y de Castro, 15. — Málaga: T. *Gross*
Pries, 20. — Oviédo: F. M. *Herrero*, 20. — St-Sébastien: M. *Arsuaga* y
 Amiel, 20. — Séville: A. *de Soto Ibarra*, 22. — Valence: R. *Benedito*, 22.
- Serbes, Croates et Slovènes, Roy. des —. E. e. et M. pl. [10 Diego de Leon]:
 . . . ; Cons. de lég.: J. *Doutchitch*. — Consul à Barcelone: Cte A. *de*
Lacour Moreno de Souza, 11.
- Siam. E. e. et M. pl., 14/V. 21, v. Italie, corps dipl.; Secr.: Luang *Saman*
Maitriraks. — Consul à Madrid: . . .
- *Suède. E. e. et M. pl. [25 Calle Zurbarano]: J. *Danielsson*, 31/III. 21; Secr.
 de lég.: A. H. *Berns*, 19; Cons. commercial: S. E. *Bergius*; Chanc.: E. L.

- Johansson*. — Consuls à Barcelone: M. *Nordbeck*, 20. — Bilbao: R. G. *Wasteson*, 21. — Cadix: C. *Bay*, 11. — Madrid: H. *Dahlander*, 22, gér., CG.; VC.: . . . — Málaga: C. J. *Krauel* y Molins, 18. — Valence: M. G. *del Moral de Lamacós*, 17. — VC. à Alicante, Almería, Carthagène, Corcubión, Denia, Ferrol, Gijon, Huelva, Jerez, La Corogne, Mahón, Palma, Passages, San Lúcar de Barrameda, St-Sébastien, Santander, Séville, Tarragone, Vigo. —
- *Suisse. E. e. et M. pl. [25 Calle de Sagasta]: A. *Mengotti*, 7/III. 18; Secr. de lég.: Dr. E. *Broye*; Secr. de chanc.: A. *Guéra*. — Consuls à Barcelone: † F. *Nippel*, 19. — Séville: R. *Stierlin*, 18.
- *Tchécoslovaquie. E. e. et M. pl. [5 Calle Orfila]: Miloš *Kobr*, 27/V. 21.
- *Turquie. E. e. et M. pl. [5 Calle Santa Engracia]: Raghîb *Raîf* Bey, 27/III. 22; 2^e secr.: . . . — Consuls à Alicante: J. *Gadea*. — Almería: A. *Ruiz*. — Barcelone: A. *Kemal* Bey, CG., 21; VC.: A. *Nisameddin* Bey. — Cordoue: R. *Barrios*. — Gijón: O. *Méana*, 10. — Jerez: J. *Arvilla* y Colon. — Málaga: J. *de Sepulveda*. — Palma: N. *Cotornelo*. — Vigo: L. *Fontana*. — VC. à Carthagène (J. *Dorda*, 10, C.), Tarragone (C. *Salvado*, 11).
- *Uruguay. E. e. et M. pl. [14 et 16 Calle de Caballero de Gracia]: B. *Fernandez* y Medina, 21/VI. 17; Secres de lég.: P. *Requena* Bermúdez, Dr. M. *Herrera* y Reissig, v. Portugal, corps dipl.; Att. nav.: F. *Ruete*, capit. — Consuls à Barcelone: † R. *García de la Sierra*, CG., 20; † A. *Martínez* Paez, 20; VC.: J. *Viñas* y Muxi, 15; C. L. *Puig*, 21. — Bilbao: † J. J. *Martínez*, 11. — Cadix: J. *Criado*, 21. — Cordoue: J. *de Velazco*, 05. — Ferrol: E. *Gonzalez* Buyo, 05. — Grenade: J. M. *Rámila*, 21. — La Corogne: † J. J. *Casal*, 13. — Madrid: F. *del Pozo* y Pastrana, 18. — Málaga: E. *Crespo*, 17; VC.: J. *Alvarez* Gómez, 19. — Oviédo: J. *Gonzalez Herrero*, 15. — Palma: A. *Jaume* Roselló, 07. — Pampelune: G. *Biurrún Gavmendia*, 21. — St-Sébastien: † A. C. *Masanés*, 20; VC.: T. G. *Urdampilleta*, 21. — Santander: † E. *Duarte*, 18. — Séville: S. *Lopez de Rueda*, 91. — Tarragone: M. *de Orovio* y Romeu, 03. — Torreveja: A. *Rivera* y Pena, 17; VC.: J. *Mora*, 11. — Tortosa: J. *Bau Bergés*, 12. — Valence: F. S. *Bruno*. — Vigo: † Ed. *García Huertas*, 12. — Villagarcía: J. *Arcos Ferrand*, 21. — VC. à Algésiras, Alicante, Almería, Burriana, Carthagène, Figueras, Garrucha, Gijon, Ivce, Jerez de la Frontera, Mataró, Puerto de Mazarrón, San Felú de Guixols, Sitges, Toro, Torreveja, Valence (F. *Tasso*, 22), Vitoria, Vivéro (B. *Quintana* y Rio, 22).
- *Vénézuéla. E. e. et M. pl. [4 Olózaga]: Dr. José I. *Cárdenas*, . . . ; 1^{er} secr. de lég.: A. *Urbaneja*; 2^e secr. de lég.: F. *de la Madrid*. — Consuls à Alicante: E. *Sota* de Molla, 11. — Almería: Lic. J. *Villaespesa*, 10. — Barcelone: † A. R. *Arjuinua*, CG., 22; VC.: J. *Fors* y Cuenca. — Bilbao: † N. *Pina*, 18. — Cadix: E. *Villaverde*, 09; VC.: E. *de Ory*, 12. — Carthagène: F. *Sánchez* de las Matas. — Grenade: J. *Casinello* Nuñez, 12; VC.: M. J. *Damas* y Rodriguez Acosta, 18. — Huelva: J. *Checa Olmedo*, 11. — La Corogne: V. *Perez Sierra*, 18; VC.: A. *Conide* Quiroba. — Madrid: A. *Alvarez* Goicochea, 20; VC.: J. *Lozano*, 20. — Mahón: Fr. *Torres* y Coll, 12. — Málaga: E. *van der Briet*, 19; VC.: G. *García* Palacios, 20. — Palma: A. *Gomilla* y Sansó, 10. — Salamanque: M. *Gonzalez* Calzada. — St-Sébastien: J. *Iturria*. — Santander: † G. *Amitezarove*. — Séville: Enr. *Bellido*, 10. — Valence: E. *Mifsud*, 18; VC.: E. *Sanchez Tarrazona*, 10. — Vigo: Man. *Sitja* y Coca, 10; VC.: E. *López* Sitjá, 18. — VC. à Gijon (A. *Mendez* Muñoz, 12), Saragosse (N. *de Otto* y Escudero), Vivéro (B. *Lopez* Muñoz).

Notice statistique.

Superficie et population. Recensement du 31 déc. 1920¹⁾.

Provinces.	Kil. c.	Popu- lation.	Par k. c.	Provinces.	Kil. c.	Popu- lation.	Par k. c.
Alava	3045	98668	32	Logroño	5041	192940	38
Albacète	14863	291833	20	Lugo	9881	469705	48
Alicante	5799	512186	88	Madrid	8002	1 067637	133
Almería	8778	358149	41	Málaga	7285	554301	76
Avila	8047	209360	26	Murcie	11316	638639	56
Badajoz	21848	644625	30	Navarre	10506	329875	31
Baléares	5014	338894	68	Orense	6979	412460	59
Barcelone	7691	1 349282	175	Oviédo	10895	743726	68
Biscaye	2165	409550	189	Palencia	8218	191719	23
Burgos	14196	336472	24	Pontevedra	4391	533419	121
Cacères	20012	410032	20	Salamanque	12321	321615	26
Cadix (sans Ceuta)	7323	512608	70	Santander	5460	327669	60
Canaries	7273	457663	63	Saragosse	17424	494550	28
Castellón	6464	306886	46	Ségovie	6943	167018	24
Ciudad-Real	19741	427363	22	Séville	14062	703747	50
Cordoue	13727	565262	41	Soria	11761	151594	15
Corogne	7903	708660	90	Tarragone	6490	355148	55
Cuenca	17044	281628	17	Téruel	14818	252096	17
Gérone	5865	325619	56	Tolède	15334	442933	29
Grenade	12529	573682	46	Valence	10958	926442	85
Guadalajara	12192	201444	17	Valladolid	8171	280931	34
Guipúzcoa	1385	258357	137	Zamora	10572	266215	25
Huelva	10080	330402	33				
Huesca	15149	205508	17	Total	506670	21 303161	42
Jaén	13480	592297	44	Colonies	300000	1 040000	3
León	15377	412417	27	Royaume	847000	22 340000	26
Lérida	12151	314670	26				

Distribution de la population d'après le sexe en 1921.

	Hommes.	Femmes.	Total.
Population de fait	10 315658	10 987506	21 303164
Population de droit	10 805791	11 117843	21 923934

Distribution de la population d'après l'indigénat, d'après les professions en 1910, v. année 1921, p. 728.

Mouvement de la population.

Année.	Mariages.	Naissances.	Décès.	Exc. des naiss.	Passagers par mer:	
					Sortis.	Entrés.
1917:	142118	602139	465722	136417	66028	71192
1918:	141353	612637	695758	— 83121	36254	51131
1919:	166716	585352	482070	103322	101930	85014
1920:	175116	622468	494240	128228	185918	94189
1921 ²⁾ :	164958	649171	456425	192746	92504	126973

Communes de plus de 20000 hab. d'après le recensement du 31 déc. 1920.

Madrid	750896	Málaga	150584	Grenade	103368
Barcelone	710335	Saragosse	141350	Carthagène	96891
Valence	251486	Murcie	141175	Palma de Majorque	77418
Séville	205529	Bilbao	128819	Valladolid	76791

¹⁾ Chiffres provisoires. — ²⁾ Année économique avril 1919 à mars 1920: liquidation provisoire.

Cadix	76718	Huelva	34437	Baracaldo	26906
Lorca	74696	Langreo	34033	Logroño	26806
Cordoue	73710	Jaén	33444	Santiago	25870
Santander	72469	Elche	33167	La Estrada	25471
Oviédo	69375	Tortosa	33044	Yecla	25331
Gijón	67573	Pampelune	32635	Tolède	25251
Las Palmas (Ca- naries)	66461	Salamanque	32414	Valdepeñas	25218
Jerez de la Fron- tera	64861	Burgos	32301	Lavadores	25182
Alicante	63908	Albacete	31960	Velez Málaga	24893
La Linea	63236	Antequera	31526	La Unión	24837
Coruña	62022	Castellón de la Plana	31457	Cangas de Tineo	23668
Saint-Sébastien	61774	Tarrasa	30552	Cáceres	23563
Vigo	53100	Ronda	30393	Llanes	23349
Santa Cruz de Ténérife	52413	El Ferrol	30350	Lucena	22992
Almería	50194	Reus	30266	Ubeda	22988
Mieres	40560	Écija	29934	Carmona	22095
Linares	40010	Badaïona	29361	Luarca	22064
Lérida	38165	Vallecas	28420	Tineo	22009
Badajoz	37967	Lugo	28346	Tomeloso	21413
Sabadell	37529	Tarragone	27883	León	21399
Orhuela	37180	Manresa	27305	Mataró	21125
Alcoy	36463	Siero	27210	Don Benito	21031
Ceuta (Maroc)	35219	San Lucar de Barrameda	27103	Alcira	20818
Alava	34785	San Fernando	26953	Villaviciosa	20712
		Pontevedra	26944	Loja	20493
				Jumilla	20303

Colonies, v. à la fin de l'article *Espagne*, p. 871.

Finances. (En pesetas.)

Comptes.

Année.	Recettes.	Dépenses.	Différence.
1916:	1189 335718	1523 419405	— 334 083687
1917:	1221 130351	1511 447983	— 290 317632
1918:	1454 961929	1846 754117	— 391 792188
1919—20:	4100 838112	4777 788690	— 376 950578
1920—21 ¹⁾ :	1989 778000	2623 346000	— 633 568000

Budget 1921—2. (En milliers de pesetas; 1 peseta vaut 1 franc.)

(Liquidation provisionnelle.)

Recettes.

Contributions directes	816 494
Contributions immobilières	211 971
Contributions industrielles et commerciales	90 105
Impôt sur le revenu de la richesse mobilière	351 289
Contribution du clergé et des couvents	2 567
Impôt sur les transmissions des biens	111 323
Impôt sur les mines	16 552
Impôt des cédulas personnelles	7 332
Contributions des provinces Basques et de Navarre	11 512
Autres contributions	13 823
Contributions indirectes	844 079
Douanes, chicorie et Port francs	407 695
Impôt sur le sucre	63 200

¹⁾ Chiffre provisoires.

Impôt sur l'alcool et la bière	44 576		
Impôt de consommation	21 880		
Impôt sur le transport des voyageurs et des marchandises	57 889		
Timbre (produit net)	215 584		
Impôt sur le gaz, l'électricité et le carbure de calcium	21 101		
Impôt sur les explosifs	4 728		
Droits de consulats	7 426		
Monopoles et services exploités par l'État			501 432
Tabacs	185 978	Postes	4 765
Allumettes	35 007	Télégraphes et téléphones	5 148
Loteries (produit net)	289 771	Autres monopoles	766
Propriétés et droits de l'État			122 196
Ressources du trésor			2077 963
		Recettes	4362 164

Dépenses.

Liste civile	9 415	Instruction publique	154 956
Corps législatifs	8 166	Agriculture, industrie, commerce et travaux publ.	508 588
Dette publique	739 076	Travail	9 636
Pensions et retraites	92 452	Finances	49 304
Présidence du conseil des ministres	2 349	Recouvrement des impôts	326 159
Affaires étrangères	9 863	Colonies	2 387
Justice	31 169	Action en Maroc	512 212
Cultes	61 550		
Guerre	513 187		
Marine	126 668		
Intérieur	230 511		
		Dépenses ¹⁾	3382 650
		Exercices fermés	250 683
		Total	3633 333

Dette publique (au 1er janvier 1922). (En pesetas.)

Dette intérieur 4 %	8375 081351	Dette remboursable 5 %	2432 121500
Dette extérieur 4 %	910 741100	Dette remboursable 4 %	143 670000
		Total	11859 920951

Commerce. (En pesetas; 1 peseta = 1 fr.)

Commerce général et spécial 1916—20.

	1916.	1917.	1918.	1919.	1920. ²⁾
Importation	1280 971524	1326 168221	623 887092	1084 278080	1443 862219
Exportation	1377 734735	1321 896026	1009 223087	1311 211924	1024 867271

Commerce général et spécial 1920. (En millions de pesetas.)

Pays.	Import.	Export.	Pays.	Import.	Export.
Grande-Bretagne	213,8	218,8	Portorico	6,2	3,1
France	219,2	280,1	Argentine	134,3	96,6
Allemagne	86,2	15,9	Bésil	28,7	8,0
Italie	33,3	36,5	Uruguay	7,7	13,1
Portugal	20,5	19,5	Vénézuéla	19,5	3,1
Suisse	31,6	8,4	Colonies angl. en		
Philippines	26,0	2,4	Amérique	13,5	1,0
Maroc	12,4	20,2	Colonies angl. d'Asie	57,3	1,0
États-Unis	331,3	78,0			
Cuba	16,7	81,0	Total	1443,9	1024,9

¹⁾ Y inclus les dépenses extraordinaires de 419166 milliers. — ²⁾ Chiffres provisoires.

Commerce général et spécial en 1921. (Chiffres provisoires en milliers de pesetas.)

	Imp.	Exp.
Matières minérales et céramiques	87 415	51 669
Métaux manufacturés ou non	110 277	105 457
Drogues et produits chimiques	105 534	51 293
Cotons manufacturés ou non	133 686	38 619
Autres matières textiles manufacturées ou non	14 791	2 611
Laines manufacturées ou non	10 434	26 471
Soies manufacturées ou non	17 468	7 884
Papier	20 581	12 238
Bois	44 216	39 909
Animaux et dépouilles d'animaux	44 071	23 995
Machines	224 056	6 594
Substances alimentaires	359 363	421 140
Divers	56 210	10 466
Importations spéciales (Tabac)	24 590	—
Emballages	8 062	—
Métaux précieux	644	14 095
Total	1261 398	812 441

Principaux articles de commerce 1919—21. (En millions.)

Articles.	Importation			Articles.	Exportation		
	1919	1920	1921		1919	1920	1921
Houille	20,9	8,6	25,2	Sucre	12	22	20
Gasoline	1,6	9,7	14,9	Gommes	40	65	43
Fer et acier en barres	2,0	6,6	15,3	Tabac	35	38,8	28
Sésames, sésame et linette	—	9,7	20,7	Minéral de fer	40	50	20
Coton en rame	110,0	121	123	Tissus de coton	120	69	38
Cuir et peaux brutes	37,0	31	20	Laines (brutes et tissus)	106	58	26
Dinamos	12	13	25	Liège	42	48	30
Machines agricoles	5,7	17,3	16	Riz	4	23	28
Locomotives	4	12	11	Amandes	36	23	24
Machines, outils	16	45	50	Oignons	15	13	17
Automobiles	6,5	40	13	Olives	13	13,5	11
Embarcations	30	35	40	Oranges	42	31	52
Morue séchée	34	42	45,5	Huile	112	54	48
Froment	78	107	102	Vin commun	146	125	77
Maïs	10	31	48	Conserves aliment	57,3	46,4	38,6
Cacao	15	16,2	14,6	Plomb	43,2	42,2	40,6
Café	37	42	42	Cuivre et laiton	22,4	25,3	50,9
				Cuir et peaux (brutes)	18,0	7,7	14,1

Nature des produits (en millions de pesetas).

	1919		1920		1921	
	Import.	Export.	Import.	Export.	Import.	Export.
Animaux vivants	14,24	1,25	12,59	1,79	5,46	1,63
Matières premières	253,42	206,99	424,14	213,05	388,28	150,97
Objets fabriqués	314,03	471,35	630,13	322,79	507,64	224,60
Objets d'alimentation	214,55	624,73	329,70	473,10	359,36	421,14
Total	800,24	1304,32	1396,56	1010,73	1260,74	793,34
Métaux précieux	184,6	0,53	7,47	4,90	0,15	3,68

Communications.

Mouvement maritime du commerce extérieur 1918—1920.

	1919		1920		1921	
	Navires.	Tonn. de reg.	Navires	Tonn. de reg.	Navires	Tonn. de reg.
Entrés. . .	14326	15 303612	16467	15 303612	19121	20 107592
Sortis . . .	13612	—	14609	12 995655	16688	15 979977

Mouvement maritime du commerce extérieur 1919—21.

Navires.	Entrés.				Sortis.			
	1919.		1920.		1919.		1920.	
	Nbre de nav.	Tonn. de registres.	Nbre de nav.	Tonn. de registres.	Nbre de nav.	Tonn. de registres.	Nbre de nav.	Tonn. de registres.
Chargés:								
Vapeurs espagn.	4230	3 887064	4907	5 896950	4367	3 886261	4776	4 900749
„ étrang.	2728	3 658608	4945	6 193561	5061	6 846329	6114	8 028378
A voiles espagn.	1890	1 43748	1663	1 05683	2962	1 43281	3126	1 26991
„ étrang.	755	1 41768	654	83444	459	8 1783	511	93273
Sur lest:								
Vapeurs espagn.	1544	1 088110	2358	1 818652	692	431788	905	6 10853
„ étrang.	3610	6 242454	2901	5 894217	500	1 538035	768	2 181803
A voiles espagn.	1378	57958	1373	57028	336	2 4379	290	17926
„ étrang.	338	83902	320	58057	232	43799	198	20804
Total	16467	15 303512	19121	20 107592	14609	12 995655	16688	15 979977

Cabotage 1918.

	Entrés.		Sortis.	
	Navires.	Tonn. de reg.	Navires.	Tonn. de reg.
Mouvement total.	40966	9 679703	41911	9 882430
Mouvement total hors des ports	30831	9 551516	33127	9 727079
Mouvement total dans les baies	10135	1 28187	8784	1 55351
Dont par vapeurs	15504	8 919739	15330	9 055830
Dont par navires espagnols	30285	8 228605	41675	9 765238

Marine marchande au 1er janv. 1922. Navires de plus de 50 t. brut. 658 vapeurs jaug. 1004823 t. brut. et 584 nav. à voiles jaug. 110124 t. brut.

Chemins de fer au 1er janv. 1920. En exploitation 15250 kil., dont de voie étroite 3385 kil. Tramways 897 kil.

Postes 1920. Nombre des bureaux: 9083. Personnel 25308. Recettes 57 516085, dépenses 44 641683 pesetas.

	Lettres.		Cartes postales.		Imprimés, journaux et échantillons.		Lettres avec déclaration de valeur et mandats de poste.			
	En milliers.		En milliers.		En milliers.		En milliers de fr.			
Service intérieur	223	506	17	782	236	016	5	442	4800	213
Service extérieur	64	131	4	699	78	855	194	67	326	
Transit	5	713	356		5	116	48		32	035

Télégraphie 1920. Nombre des bureaux 2208 (dont 1322 bureaux de l'État). Longueur des lignes 51934, des fils 117878 kil. Nombre des

télégrammes: service intérieur 11 594230, service extér. 2 823392, dépêches de service 175070; total 14 592691. Recettes 22 656273, dépenses 34 341270 pesetas.

Radiotélégraphie 1920. 10 stations radiotélégr., 190 stations de bord; 189003 radiotélégrammes. Recettes 728372, dépenses 788325 pesetas.

Téléphones 1920. Nombre des stations 63922, des cabines publiques 1156, des circuits interurbains 897. Circuits interurbains, 897 réseaux. Recettes 4 981949 pesetas.

Armée et marine.

En vertu de la loi du 27 févr. 1912, le service militaire est personnel et obligatoire depuis l'âge de 21 ans pour une durée de 18 ans, dont 3 ans dans l'armée active, 5 ans dans la seconde „situation“ du service actif, 6 ans dans la réserve et 4 ans dans la réserve territoriale. En 1922 des recrues furent incorporés à l'infanterie: 44433, cav.: 8282, art.: 13190, génie: 5719, intendance: 2422, service de santé 1063, brigade topogr.: 195, formations-différentes: 1799, inf. de marine: 800 h.

Organisation de l'armée en temps de paix 1921.

L'armée de l'Espagne continentale est divisée (décret royal du 29 juin 1918) en 8 régions (capit. gén., v. les notices personnelles). En outre il y a les capit. gén. des Baléares et des Canaries et les commandements gén. de Ceuta, Méhille et de Larache, sans compter les troupes d'occupation au Maroc. D'après un décret royal du 29 juin 1918 l'armée subit une réorganisation. L'armée de 1^{re} ligne comptera 16 div. d'inf. act., chacune à 2 brig. et 1 rég. d'art. avec 1 rég. d'art. légère et 1 rég. d'art. lourde à un total de 72 pièces; en dehors des formations de div. il y a 14 bat. de chass. de mont. et 3 régts de d'inf. de bases navales. La cavalerie est organisée en 3 div. à 3 brig. à 3 régts, 3 batties d'art. à chev. et 1 bat. de cyclistes. Seront formés: 3 régts d'art. de mont. et 1 rég. d'art. de position; en fait de troupes techniques: 6 régts du génie, 1 rég. de pontonn., 2 régts de chemins de fer, 2 régts de télégr., 1 bat. radiotélégr., 1 bat. de sign., 2 bat. d'aérostation; et 1 corps d'automob. volant.

De plus: Infanterie: 1 bat. d'instruction, 1 brigade de discipline, 1 Tercio d'étrangers, personnel de 49 zones de recrutement et de 123 districts de réserve.

Cavalerie: 4 établissements de remonte, 8 dépôts de haras et 8 rég. de rés.

Artillerie: 1 rég. d'art. de position, 1 rég. d'art. à chev., 1 établissement de remonte, 1 dépôt de haras, 9 sections d'ouvriers, 8 rég. de rés.

Génie: Troupes d'aérostiers et troupes affectés au corps d'électr. et des communications, 1 brig. de topogr. (2 comp), 1 comp. d'ouvriers, 8 bat. de rés.

Les troupes de l'intendance milit. comptant 8 commandements dans la presqu'île, 3 commandements au Maroc, et 4 sections aux Baléares et Canaries; les troupes de santé milit. avec 8 commandements dans la presqu'île et 4 comp. à Ceuta et Méhille, 4 sect. aux Baléares, Canaries.

Effectifs. Le rég. d'inf. compte 55 off., 1100 h.; le bat. de chass.: 30 off., 617 h.; le rég. de cav.: 33 off., 570 h., 565 chev.; le rég. d'art. montée: 40 off., 619 h., 36 pièces; le rég. d'art. lourde de camp: 38 off., 554 h.; l'effectif des commandements d'art. varie selon le nombre des pièces.

Organisation de l'armée en temps de paix 1921.

Régions. (Capitales générales.)	Divisions.	Infanterie			Chass.		Cavallerie			Artillerie				régiments. ⁴⁾							
		brigades.	régiments.	compagnies.	bataillons.	compagnies. ²⁾	brigades.	régiments.	escadrons. ³⁾	brigades.	de campagne.	de montagne.	commandements.		batteries.						
I. Madrid	2 1e de cav.	4	8	24	112	—	—	—	2	12	2	4	12	32	—	—	—	4	44		
II. Séville	2	4	9	27	126	1	6	1	4	24	2	4	12	32	—	2	12	1	8		
III. Valence	2	4	9	27	126	—	—	—	1	6	2	4	12	32	—	1	—	1	8		
IV. Barcelone	2	4	10	30	140	4	24	—	—	—	2	4	12	32	1	3	6	1	8		
V. Saragosse	2	4	6	18	84	—	—	—	1	5	30	—	—	—	—	—	—	—	—		
VI. Burgos	3	6	12	36	168	—	—	—	2	6	36	—	—	—	—	—	—	—	—		
VII. Valladolid	1	2	4	12	56	—	—	—	1	2	12	1	2	6	15	—	—	—	—		
VIII. La Corogne	2	4	9	27	126	1	6	—	1	6	2	4	12	32	1	3	6	1	—		
Totaux de la Péninsule	16 et 3 de cav.	32	67	201	938	6	36	9	27	162	16	32	96	352	3	9	18	7	34	9	85
Méjille	—	—	4	12	84	—	—	—	1	7	—	1	1	2	—	1	6	1	—	—	8
Ceuta	—	—	2	6	42	6	42	—	1	7	—	1	1	2	—	1	6	1	—	—	9
Larache	—	—	1	2	13	6	42	—	1	5	—	—	—	3	—	—	2	1	—	—	6
Baléares	—	1	3	9	43	1	4	—	—	—	2	6	—	—	—	3	2	1	—	—	4
Canaries	—	—	2	4	20	4	17	—	—	2	—	—	—	—	—	2	6	2	—	—	4
Totaux généraux	16 et 3 de cav.	33	79	234	1140	23	141	9	30	135	16	34	100	265	3	13	41	14	32	9	115

1) Les 3èmes bataillons ne consistent que de cadres, à l'exception de ceux en garnison au Maroc. — 2) Les 3èmes escadrons sont de mitrailleurs et les 6èmes n'ont que de cadres, à l'exception de ceux en garnison au Maroc. — 3) Les 3èmes groupes ne consistent que de cadres à l'exception de ceux en garnison au Maroc. — 4) Les régiments de 2 ou 3 bataillons dont un ne consiste que de cadres.

Effectif de paix de l'armée au 1er janv. 1921.

Troupes.	Officiers.	Hommes.	Chevaux.	Mulets.
État-major	344	—	—	—
Infanterie	8851	151286	1509	6974
Cavalerie	1786	27909	16238	2
Artillerie	2105	44486	10097	1782
Génie	1055	21087	883	1280
Intendance	694	6418	251	1640
Intervention	242	—	—	—
Santé militaire	1079	5766	136	903
Autres services auxiliaires	880	3092	882	116
Aumôniers	364	—	—	—
Garde royale des hallebardiers	31	260	—	—
Troupes indig. marocaines	556	10672	4025	824
Total	17987	270976	34021	13521
Guardia civil	1237	24542	4091	—
Carabiniers	748	15344	560	—
Corps des Invalides	466	330	—	—
Total gén.	20438 ¹⁾	311192	38672	13521

Flotte 1920.

Bâtiments.	Tonnage.	Chevaux ind.	Ca-nons.	Tubes l.-torp.
4 cuirassés ²⁾	56990	40370	144	—
3 croiseurs protégés de 1 ^{re} cl. ³⁾	25133	37291	84	—
1 croiseur protégé de 2 ^e cl. ⁴⁾	5871	9100	26	—
2 croiseurs protégés de 3 ^e cl. ⁵⁾	4084	8269	32	—
3 croiseurs légers	15040	115500	48	10
10 contre-torpilleurs ⁶⁾	6835	53160	39	20
22 torpilleurs de 1 ^{re} cl. (1912—13)	3960	82500	66	66
11 canonnières de 1 ^{re} cl. ⁷⁾	10740	20369	57	—
3 canonnières de 2 ^e cl. ⁸⁾	715	842	11	—
10 bateaux sousmarins	6382	4830	7	34
2 transport ⁹⁾	8545	2400	2	—
71 bâtiments	144295	374631	516	130

En outre: 1 aviso (Giralda 2450 t., 3500 chev.), 1 école (Nautilus 68 de 1700 t., Galatea de 2825 t., Minerva de 4025 t.), 1 vapeur pour le service hydrogr. (Urania 99 de 797 t., 352 chev.), 3 gardes-pêche 1910 (Dorado, Delfín, Gaviota), Porte-avions (Dedalo).

Personnel au 1er janv. 1920: 1 capit.-gén., 6 am., 9 v.-am., 13 c.-am., 50 capits de vaiss., 93 capits de frég., 174 capits de corv., 409 lts de vaiss., 161 enseignes, 169 cadets nav., 60 aspirants — total 887 officiers. Corps du génie: 90 off. Corps d'art. nav.: 64 off. — De plus: 84 mécaniciens, 52 aumôniers, 206 médéc., 233 employés d'administr. — Inf. de marine: 217 off., 4264 hommes. — Personnel embarqué: 6289 hommes.

¹⁾ En plus 2 capit.-gén., 20 lts-gén., 40 gén. de div., 110 gén. de brig. — ²⁾ Pelayo 87 (99), España 12, Alfonso XIII 13, Jalme Ier 14. — ³⁾ Carlos V 95, Princesa de Asturias 96, Cataluña 00. — ⁴⁾ Reina Regente 06. — ⁵⁾ Rio de la Plata 97, Extremadura 00. — ⁶⁾ Terror 96, Audaz 96, Osado 96, Proserpina 97, Bustamente, Villamil 13, Cadarso 14, . . . — ⁷⁾ Infanta Isabel 85, Doña Maria de Molina 96, Marqués de la Victoria 96, Don Alvaro de Bazán 97, Recalde 10, Laya 11, Bonifaz 11, Lauria 12, . . . — ⁸⁾ Hernan Cortés, Vasco Nuñez de Balboa 95, Mac Mahon 87. — ⁹⁾ Almirante Lobo 09, Contramaestre Casado 20.

Possessions d'outre-mer espagnoles.

Canaries (Islas Canarias).

Province espagnole. La souveraineté de l'archipel fut attribuée à l'Espagne par un rescrit du pape Clément VI en 1344. Les îles de Lanzarote, Fuerteventura, Gomera et Hierro (Ferro) espagnoles depuis le commencement du 15^e siècle, Gran Canaria depuis 1478—83, Palma 1491—92, Ténérife 1493—96. — Administration par 2 div., chacune à 3 districts.

Autorités [Santa Cruz de Ténérife].

Gouv.: C. Luis Sanz Matamoros.

Capit. gén. des îles Canaries: F. Rodriguez, LtG.; Chef de l'état-major: F. Garcia Rivera, col. — Gouv. mil. de Ténérife: P. Lopez Pozas, gén. de div.; de Gran Canaria: F. de Monteverde, gén. de div.; Chef de l'état-major: G. Crehnet, lt.-col.

Comm. nav. [Las Palmas]:

Evêques cath. (soumis à l'archev. de Sevilla). Las Palmas: ; S. Christóbal de la Laguna (Ténérife):

Représentations étrangères [Santa Cruz de Ténérife].

Arrecife à Lanzarote, Las Palmas à Gran Canaria, Orotava à Ténérife [ordinairement: Teneriffa], Puerto de Cabra à Fuerteventura, Santa Cruz de la Palma à Palma, Valverde à Hierro [ordinairement: Ferro].

*Allemagne. J. Ahlers, C., . . ; Las Palmas: W. Sauer mann, VC, . . . ; Agt à Arrecife. — Amérique, E.-U. Fr. A. Henry, C., 20; R. Phelan, C.; Las Palmas: J. C. Greenup, VC. — *Argentine. E. Martinez Denis, VC., 06; Las Palmas: J. C. Uranga, VC., 21. — Bolivie. C. Richardson, C., 05; Las Palmas: E. Delisao Oller, VC., 16; S. Cruz de la P.: D. J. Apolo de las Tasas. — Brésil. J. Yanes y Perdomo, C., 19; Las Palmas: A. Sierra Valle, C., 13; Est. de la Torre y Vasquez, VC., 15. — *Chili. H. Lecuona Diaz, C., 21; Las Palmas: J. C. Rodriguez de Perdomo, C., 13. — Colombie. R. Hardisson y Espon, C., . . ; Las Palmas: P. H. Boissier, C., 10. — *Costa-Rica. A. Lecuona y Calveras; P. Rumen y Garcia, VC.; Las Palmas: A. Cuyás, C.; S. Cruz de la P.: N. Cabrera Martin, C., 05. — Cuba. †Fr. Cañellas y Marti, C., 14; Arrecife: M. Fajardo Ferrer, C., 13; Las Palmas:, C.; S. Cruz de la P.: †M. Lujan y Abreu, C., 17. — *Danemark et Islande. V. Cambreleng, C., 14; Las Palmas:, VC. — *Dominicaine, Rép. A. Déhesa, VC.; Las Palmas: J. C. Rodriguez, C.;, VC.; S. Cruz de la P.: A. Calvera de las Casas, VC. — *Équateur. Las Palmas: A. Lizón Lorenzo, C. — *France. Représ.: Fornier; Cons. du commerce extér.: R. Hardisson; Las Palmas: †Roy, C., 20; Agts à Arrecife, Puerto de Cabra, S. Cruz de la P., S. Cruz de T., Valverde. — *Grande-Bretagne. †J. Morris, C., 19, et 3 VC.; Orotava:, VC. — *Grèce. J. Hardisson, C., 14; Las Palmas: J. Hernandez Sanchez, C., 11. — *Guatemala. J. Ruiz Salas, C., 01; Las Palmas: A. Lizón Lorenzo, C., . . . — *Haïti. Las Palmas: J. Miranda Talavera, C., 08. — Honduras. J. Hardisson y Espon, C., 13; Las Palmas: J. Miranda Talavera, CG., 20. — *Italie. F. de Masy, C., . . ; Agt à Las Palmas. — *Libéria. J. Perdomo, C.; Las Palmas: J. Miranda Talavera, CG.; M. Torre y Suarez, VC.; S. Cruz de la P.: A. Cabrera de las Casas, C. — *Mexique. H. Lecuona, C., . . ; Las Palmas: E. Orive Riaño, C., 14; S. Cruz de la P.: T. de Soto Mayor y P., VC. — *Monaco. . . de Miranda y Pulido, C., 21. — *Nicaragua. J. A. Rumeu, VC., 17; Las Palmas: F. Bautista y Martinez, C., 09. — *Nor-

vège. A. *Rodriguez*, C., 14; F. *Staib*, C., 15; Las Palmas: M. *Moniz*, C., 06. — Panamá. J. *Hardisson*, C., . . ; Las Palmas: A. *Navarro*, C., 05; S. Cruz de la P.: M. A. *Rodriguez*, C., 05. — *Paraguay. J. *Marti*, C., 06; F. *Bethencourt*, VC. — *Pays-Bas. A. S. *Hardisson*, C., 92; Las Palmas: C. J. *Merens*, C., 21. — Pérou. J. R. *Salas* de la Guardia, C., . . ; Las Palmas: A. *Benítez* Morejon, C., 11. — Portugal. C. *Hardisson* y Espon, C., 01; . . . , VC.; Las Palmas: F. *Vasques*, CG., 19. — Russie. . . . , VC. — *Salvador. Las Palmas: D. *Navarro* y Navarro, C. — *Suède. F. S. *Bellamy*, C., 10; Las Palmas: . . . , VC. — *Turquie. V. *Mandillo*, C., 14. — Uruguay. M. *García* Cames, C., 22; Las Palmas: ♂ P. *Boissier* Boissier, C., 20; S. Cruz de la P.: . . . , VC. — *Vénézuéla. J. *Hardisson* y Espon, C., 13; J. P. *Capote* R., VC., 10; Las Palmas: A. *Benítez* y Morejón, C., 13; S. Cruz de la P.: A. *Cabrera* de las Casas.

Notice statistique.

Superficie et Population 1920. 7273 kil. c., 457663 hab., 63 par kil. c. La population primitive de l'archipel, les Guanches, est tout à fait éteinte.

Villes. Las Palmas (Ile Gran Canaria) 66461, Santa Cruz de Ténérife 52413 hab.

Finances.

Il n'y a pas de budget spécial pour l'archipel, puisqu'il dépend directement de l'administration du royaume.

Commerce du port de Santa Cruz 1920. (En milliers de pesetas.)

	Import	Export		Import	Export
Espagne	25 763	4 636	Norvège	944	197
Grande Bretagne	44 786	53 676	États-Unis.	7 836	54
Pays-Bas	1 959	1 081	Argentine	7 037	244
France	1 937	4 247		108 153	92 582
Allemagne	1 875	312			

Principaux articles du commerce 1920.

Importation.		Exportation.	
Houille	27 479	Mais	4 439
Bois	9 437	Textiles	3 292
Farine	7 514	Automobiles	2 332
Engrais	6 931	Huile d'olives	2 218
Sucre	5 891	Tabac	1 772
		Papier	1 714
		Pétrole	1 471
		Bananes	44 777
		Houille	25 462
		Tomates	16 301
		Broderies	1 531
		Oignons	607

Journaux. Santa Cruz de T.: La Opinion, El Tiempo, La Region; Las Palmas: Diario de L. P., La Defensa, La Prensa.

Dépendance du Gouvernement des Canaries:

Río de Oro.

La côte du Sahara entre le Cap de Bojador et le Cap Blanc occupée par l'Espagne le 26 déc. 1884 pour la protection de la pêche, le territoire de Ouadi Draa acquis 1900—12, fini cédé par le Maroc en 1860 et limité vers l'intérieur par convention avec la France du 27 juin 1900 et 1912.

Autorités [Villa Cisneros].

Sous-Gouv.:

Notice statistique.

Superficie et population.

Territoires.	kil. c.	Habit.
Colonie Rio de Oro	169700	30000
Protectorat Adras	89700	
Ouadi Draa	23300	
Infi	2500	
	285200	50000

Capitale: Villa Cisneros à la baie de Rio de Oro 253, Infi (Santa Cruz de Mar Pequeña) 300, Chingeti (Adrar) 10000 habitants.

Commerce 1920. Importation 113355, exportation 281752 pesetas (surtout des poissons et dattes).

Colonies et Protectorats.

Marc Espagnol (Marruecos Españolas, Africa del Norte).

1. Les anciennes colonies pénitentiaires (Presidios).

Ceuta espagnole depuis 1580 (définitivement 1640), agrandissement du territoire espagnol par la paix de Tétouan 1860. — Melilla espagnole depuis 1496, Peñon de Velez de la Gomera depuis 1508, île d'Alhucemas depuis 1673, îles de Chafarines depuis 1848. — La déportation pénitentiaire est suspendue depuis 1910.

Autorités [Melilla].

Gouv. gén.: . . . ; Chef de l'état-major: F. G. Souza, gén. de brig.
 Comm. en chef de Melilla (distr. mil. orient.): L. Lossada, gén. de div.;
 Chef de l'état-major: J. Derpujol, col.
 Comm. en chef de Ceuta (distr. mil. occid.): A. Vallejo, gén. de div.;
 Chef de l'état-major: S. Mantilla, col.
 Comm. nav. de Melilla: . . . ; de Ceuta:
 Evêque cathol. de Ceuta:

Notice statistique.

Superficie et population 1920.

	kil. c.	Population présente			par kil. c.	Population de droit.
		hommes	femmes	total		
Alhucemas	—	210	112	322	—	217
Ceuta	—	25636	9583	25219	—	35483
Chafarines, Îles	—	187	131	318	—	320
Melilla	—	31226	18944	50170	—	53577
Peñon de la Gomera	—	286	112	398	—	253
	213	57545	28892	86427	406	89820

Commerce en 1920. (En pesetas.)

	Importation	Exportation.
Melilla, Alhucemas etc.	353000	13 545000
Ceuta	134000	9 450000

Journaux. Melilla: Heraldo de M., El Telegrama del Rif.

2. Le Protectorat espagnol.

Traité de frontière entre l'Espagne et la France du 27 nov. 1912; à la place du sultan, un Khalife est chargé de l'administration sous la surveillance du haut-commissaire espagnol.

Maison du khalife.

Mulay El Mehdi-ben-Ismael-ben Mohammed, Alt. Imp., né à . . . , institué 19 avril 1913.

Cour et gouvernement du khalifat [Tétouan].

Ga-Vézir: *Mohammed-ben-Azuz*. — Justice: *Ahmed-ben-Mohammed Er Rhoni*. — Finances: *Ahmed-ben-Mohammed Erkaina*. — Kaid Mexuar: *Mustafa ben Dris Aix*.

Autorités espagnoles [Larache].

Haut-commiss. civil: . . . — Chef de l'état-major et cab. mil.: *F. Gomez Souza*, gén. de brig.; Secr. gén.: *L. Ferrez*, CG.; Délégué pour les affaires des indigènes: *E. Clará*, CG.; Délégué des affaires fin.: *J. Gallego*; Délégué des travaux publ.: *de Petinto*.

Cour d'appel. Prés.: *Raf. Pineda*. — Proc. gén.: *J. Potons*. — Tribunaux de 1^{re} instance à Tétouan, Larache et Nador; Tribunaux de paix aux mêmes lieux aussi qu'à Alcazar et Arzila.

Représentations étrangères [Tétouan].

*Belgique. *H. S. Nahon*, VC., 10; Larache: *J. Caramboux*, VC., 21. — *Espagne. †*J. Garcia Ontiveros*, C., . . ; Alcazarquivir: . . . , C., . . ; Arzila: †*L. Temes y Fernandez*, C., . . ; Larache: †*Zapico*, C., . . ; *R. Casares*, VC., . . — France. *Martin*, VC., 19; Larache: †*Garcin*, . . — *Grande-Bretagne. †*C. A. W. Were*, VC., 22; Larache: *L. Forde*, . . — Italie. . . . , VC.; Arzila: . . . , VC., . . ; Larache: . . . , VC., . . — *Pays-Bas. *S. H. Bendelas*, VC., 07; Larache: . . . , VC. — *Portugal. Arzila: . . . , VC., . . ; Larache: . . . , VC., . .

Notice statistique.

Superficie et population (sans Ifni). 28000 kil. c., 744000 habitants, 26 par kil. c.

Villes. Tétouan 43000, Larache (El Araïsh) 10000, Alonzas 8000, Arzila 5000 hab.

Finances. (En pesetas.)

Recettes.		Dépenses.	
Impôts indirects	44 700000	Affaires étrangères	7 363975
Monopoles	604194	Guerre	502 004756
Impôts directs	114000	Marine	4 662532
Possessions du Makhzen	445000	Intérieur	2 639410
Divers	820356	Agriculture, commerce, travaux publics	3 011865
Contribution de l'Espagne	8 500000		
	14 166000		519 682538

Commerce 1920. (En pesetas.)

	Import.	Export.	Import.	Export.
Espagne	77 818	4 601	Portugal	412 323
Grande-Bretagne	16 967	449	États-Unis	1 590 —
France et Alger	3 254	273	Autres	3 025 200
			Total	103 066 5 946

Chemins de fer. 100 kil.

Journaux. Tétouan: El eco de T.

Guinée Espagnole (Guinea Española).

Cession des îles de Fernando P6o et d'Annob6n en vertu du traité du Pardo 1778 par le Portugal à l'Espagne. Occupation britannique 1827 à 1845 pour la surveillance de la traite d'esclaves. Corisco, Elobey et Muni

espagnoles depuis 1843 par traités avec les indigènes, définitivement depuis 1861; les traités étendus en oct. 1884, délimitation vers la France par traité du 27 juin 1900. En cas de vente des possessions continentales la France a le droit de préemption.

Autorités [Santa Isabel].

Gouv. gén.:

Sous-gouv. du district de Bata:

Sous-gouv. du district d'Élobey (y compris Corisco et Annobón):

Représentations étrangères [Santa Isabel].

Allemagne. C. — Grande-Bretagne. C. à Loanda. — Portugal. Machado, C.

Notice statistique.

Superficie et Population 1920.

	kil. c.	Population présente			par kil. c.	Populat. de droit.
		hommes	femmes	total		
Annobón	17	622	769	1391	82	1455
Bata (Rio Mouni)	24526	28466	39558	68024	?	67904
Corisco	14	302	334	636	45	722
Iles Grand et Petit Élobey	5	11135	16457	27592	?	27685
Fernando-Péo	2100	13691	6959	20650	10	14044
	26600	54216	64077	118293	4,4	111810

Capitale: Santa Isabel (auparavant Clarence Town, Fern. P.) 1100, San Antonio da Praia (Annobón) 550 habit.

Finances 1922—23. Recettes de la colonie 2 446000, subvention de l'Espagne 2 387238, dépenses 4 833238 pesetas.

Commerce 1920. Importation 9 199444, exportation 13 191128 pesetas. (Huile de palme, ivoire.)

Radiotélégraphie 1921. 1 station, 452 radiotélégrammes. Recettes 4188, dépenses 4428 pesetas.

E s t h o n i e (Eesti Vabariik).

République. Constitution du 15 juin 1920 (Põhiseadus). L'Assemblée (Riigikogu) consiste d'une seule Chambre qui se rassemble chaque année et se compose de 100 membres élus pour 3 ans par le suffrage direct, secret et général de tous les hommes et femmes âgés de 20 ans accomplis. — Couleurs nationales: Bleu, Noir, Blanc.

Assemblée (Riigikogu).

Prés.: K. Pütz; VPrésidents: Wirma, Kerem A.

Autorités [Reval].

Régent (Riigiwanem): le Premier-ministre.

Ministère (févr. 1921).

Premier-ministre: J. Kukk. — Affaires étrang.: A. Hellat; VMin.: Toffer. — Intérieur: K. Einbund. — Guerre: J. Soots, MG. — Finances: G. Westel. — Commerce et industrie: G. Westel, gén. (v. ci-dessus). — Agriculture: A. Rostfeld. — Justice: J. Reichmann. — Instruction publ.: Wildermann. — Communication: Ipsberg. — Travail et prévoyance sociale: Kaarna. — Contrôle d'état: A. Oinas.

Cour suprême de justice (Riigikohus).

Prés.: K. *Paris*; VPrés.: J. *Lõo*. — Membres: P. *Beniko*, M. *Taewere*, R. *Koemets*.

Tribunaux.

Prés.: . . . — Procureur: R. *Kägo*. — Présidents des tribunaux de paix. Reval-Hapsal: A. *Tamman*; — Tallin-Paide: M. *Klaassen*; — Wiljandi-Pärnu: G. *Seen*.

Cons. scolaire d'état: *Mikkelsaar*. — Admin. centrale de santé: Dr. *Mõltus*. — Secr. de l'instruction publ. allem.: *Beermann*. — Commiss. de la réevacuation: M. *Rauch*. — Evêque ev.-luth.: *Kukk*.

Armée et flotte.

Chef de l'état-major-gén.: *Tõrwand*, col. — Chef des forces navales: J. R. O. *Herm*, capit. — Chef de l'état-major de l'armée: *Lill*, col. — Chef de l'état-major de la marine: Bar. *Saltza*, capit.

Autorités provinciales (Maakonna Walitsused).

Districts. Harrien (*Harju*) [Pernau]; Wierland (*Wiru*) [Wesenberg]; Wiek (*Lääne*) [Hapsal]; Dorpat (*Tartu*); Jerwen (*Järwa*) [Weissenstein]; Fellin; Werro; Walk; Petschur; Ösel (*Saare*) [Arensburg].

Corps diplomatique à Reval et consulats.

*Allemagne. Ch. d'aff.: Dr. V. O. de *Hentig*, cons. de lég. 21; Secr.: H. *Koester*. — VC. à Dorpat (K. *Müller*), Pernau (Rob. *Schmidt*, 21), Narva (Dr. W. *Lange*).

*Amérique. É.-U. E. e. et M. pl.: . . . v. Lettonie, corps dipl. — Consuls à Reval: $\frac{1}{2}$ Ch. H. *Albrecht*, 20; G. G. *Fuller*, Wm. C. *Perkins*, 20.

Autriche. Consul à Reval: R. *Holst*, 22.

Belgique. E. e. et M. pl.: . . . v. Pologne, corps dipl. — Consul à Reval: M. *Nicaise*, 21.

*Danemark et Islande. E. e. et M. pl.: 1/IV. 22, v. Finlande, corps dipl. — Consul à Reval: J. Chr. *Johansen*, CG., 20; Att. agric.: C. A. *Koefoed*, 21; VC.: P. *Ryder*, 22.

*Finlande. E. e. et M. pl.: Dr. *Holsti*, 30/I. 23; Secr. de lég.: E. *Sahlberg*. — VC. à Narva [Hungerbourg]: F. G. *Slöör*, 21.

*France. E. e. et M. pl.: André *Gilbert*, 21; Secr. de lég.: Ch. *Duchesne*; Att. milit.: *Bonne*, comm., *Kaendkler*, lt.; Att. nav.: de *Ihturbide*, capit. de corv.; Att. comm.: A. *Tournier*; Chanc.: *Ardiet*. — Consul: J. *Herme*, 20.

*Grande-Bretagne. E. e. et M. pl.: E. *Wilton*, . . . 21; Att. milit.: R. B. *Gooden*, major, R. *Miklejohn*, col.; C.: T. E. P. *Leslie*, capit.; VC.: E. *Loneragan*, 21.

Hongrie. Représ. dipl.: Dr. M. *Jungerth*; Consul: F. *Wirro*.

*Italie. E. e. et M. pl.: *Majoni*, . . . /I. 23; Ch. d'aff.: P. *Brenna*, . . . ; Chanc.-secr.: A. *Accome*. — Agt à Reval.

*Japon. Agt dipl.: Saigo *Sasaki*; Représ. milit.: Rinzo *Ando*, capit.

*Lettonie. E. e. et M. pl.: Janis *Seskis*, 29/VI. 22; 1er secr. de lég.: H. *Gränberg*; 2e secr. de lég.: A. *Zarius*; Att. commerc.: A. *Rostock*; Att. milit.: V. *Hassmans*, capit. — VC. à Walk (J. *Ohsolins*, 20).

*Lituanie. Ch. d'aff.: *Gailius*, 4/VII. 22; C : J. *Puchk*.

*Norvège. E. e. et M. pl.: . . . 23, v. Finlande, corps dipl. — Consul: E. *Forsman*, 20; VC.: H. W. *Berg*, 20. — VC. à Pernau (A. *Bentzen*, 20).

*Pays-Bas. E. e. et M. pl.: . . . 22, v. Danemark, corps dipl. — Consuls à Reval: A. *van den Bosch*, 21. — Pernau: A. *Rodde*, 08. — VC. à Arensburg (V. F. W. *Lange*, 05), Narva (W. *Westenberg*, 09), Dorpat ($\frac{1}{2}$ J. *Bok*, 22).

Pologne. Ch. d'aff.: Wladyslaw *Neumann*, . . . ; Cons. de lég. et att. milit.: *Ablamowicz*, comm.; C.: *A. Swierzbinski*.
 Russie. Représ. plén.: *Stark*, 22/XI. 22; 1er secr.: *W. Wolynsky*; Plénip. du peuple pour le commerce extér.: *J. Lewin*.
 *Suède. E. e. et M. pl., 26/IX. 21, v. Lettonie, corps dipl. — Consul: † *O. A. Hedman*, 19, p. i. — VC. à Arensburg (*H. Schwallbach*, 69), Baltisportes (*E. K. Gahlnbäck*, 97), Pernau (*H. Rambach*, 16, gén.).
 Suisse. Agt: *A. Hofer*.
 Tchécoslovaquie. VC.: *V. Cech*.
 Ukraine. Représ. dipl.: . . .

Notice statistique.

Superficie et population (23 janv. 1923): 47550 kil. c., 1 109 479 habitants (47,2% hommes, 52,8% femmes), 23 par kil. c.; dont Esthoniens 92%, Allemands 1,5%, Russes 5%, Israélites 0,5%, autres 1%.
 Confession: $\frac{5}{6}$ évangéliques.

Villes (dénombrement 1923, évaluation 1921 *).

Tallinn (Reval)	123496	*Rakvere (Wesenberg)	10000	*Paide (Welsenstein)	3000
Tartu (Dorpat)	50055	*Woru (Werro)	6000	*Petersi (Petschur)	2000
Joesuu (Narva)	27022	*Haapsalu (Hapsal)	5000	*Baltiski (Baltischport)	1000
Pärnu (Pernau)	18521	*Kuresaare (Arensburg)	4300		
*Wiljandi (Fellin)	18000				
Walk	10853				

Finances.

Budget 1922. (En marcs esthoniens à 1,00 marcs allemand.)

Recettes ordinaires.

Impôts directs			674 700000
Impôts sur les revenus	380 300000	Impôts sur les capitaux et annuités	6 163000
Impôts provenant de professions ou d'industries	199 227500	Taxe foncier	50 000000
Impôts sur les propriétés immobilières	37 800000	Transfert de capitaux	1 150000
Taxes et autres impôts			192 857000
Timbre	141 630000	Divers	43 265000
Brevets	7 462000		
Recettes diverses			123 500000
Impôts indirects			1921 137000
Douanes	651 500000	Accise	157 862000
Produits des entreprises de l'État			1798 124000
Monopole de l'alcool	1111 775000	Ports et entrepôts	91 000000
Domaines	592 979000	„Eesti Bank“ et autres	130 645000
Chemins de fer	755 000000	Poste, télégraphie, téléphonie	198 500000

Recettes ordinaires 4679 818000

Recettes extraordinaires.

Amortisations de la banque agraire	11 070000
Remboursements du fonds d'opérations	390 000000
Office de navigation 1920 et 21	40 000000
Alcool combustible	4 000000
Commission d'acceptation des domaines de l'État	40 000000
Remboursements de la caisse de l'État	25 000000
Opérations de crédit	613 180900

Recettes extraordinaires 1123 250900

Total 5803 168900

Dépenses.

Assemblée d'État	25 289500	Agriculture	242 667700
Présidence et chancellerie	16 507000	Justice	218 648400
Contrôle d'État	25 398400	Commerce et industrie	198 739700
Finances	877 052500	Ravitaillement	23 328020
Dépenses	494 656800	Travail et prévoyance	107 964000
Dettes de l'État	382 355700	Guerre	1324 302900
Communications	922 650500	Affaires étrangères	68 113500
Instruction	361 712500		
		Dépenses ordinaires	4634 892600

Dépenses extraordinaires.

Chancellerie	500000	Travail et prévoyance	6 208000
Ministère de la guerre	291 034000	Affaires étrangères	9 279900
Finances	147 333400	Agriculture	22 242000
Communications	76 995000	Fonds des autorités	
Instruction	33 916400	centrales	507 372900
Justice	977400		
Commerce et industrie	52 738400	Dépenses extraord.	1168 276300
Intérieur	19 678000	Total	5803 168900

Commerce 1921. (En marcs esth.)

Importation 4482 607712. Exportation 2286 638414.

1. semestre 1922: Importation 2171 991288. Exportation 1714 825002.

Exportation d'après les catégories de marchandises (1. semestre 1922).
(En marcs esth.)

Denrées alimentaires	581 278017	Papier et imprimés	34 307634
Bestiaux	28 505500	Textiles	721 525788
Produits de l'élevage	10 674700	Articles en métaux	16 713785
Semences et plantes	23 937000	Machines	11 774637
Bois et articles en bois	238 319570		

Importation et exportation de marchandises 1921. (En tonneaux.)

Importation.		Exportation.	
Houille	24 950	Pétrole	4 100
Sel	13 550	Cuir	820
Fer et art. de fer	12 630	Tissus et fils	674
Farine	12 300	Laine	422
Sucre	11 200	Alcool (litres)	852 680
		Pommes de terre	19 580
		Bois pièces	19 250
		Papier	12 120
		Cément	6 470
		Lin	5 220

Communications.**Navires arrivés.**

Pavillon national.	1921	
	nombre.	tonn. nets.
Grande-Bretagne	54	45442
Amérique	36	75666
Allemagne	378	187824
France	4	4070
Suède	113	46976
Danemark	57	24550
Pays-Bas	21	6345
Norvège	43	30178
Russie	7	5932
Finlande	412	124990
Lettonie	4	2742
Esthonie	2642	134627
Pologne	1	240
Total	3862	689682

Chemins de fer en exploitation 1921 : 666 kil. à voie normale, 378 kil. à voie étroite; total 1044 kil.

Poste 1921. 179 bureaux, 16 896 100 lettres et cartes postales arrivées, 46 156 paquets, 2 306 000 échantillons et imprimés, 7 919 100 journaux, 181 005 mandats de poste; total 27 143 331 expéditions. — Recettes 130 885 760, dépenses 159 200 225 marcs esth.

Télégraphie 1921. 74 bureaux, 1391 kil. de lignes, 8607 kil. de fils, 169 220 dépêches intérieures, 235 880 internationales, 40 680 de transit et 76 100 de transit (sans les chemins de fer), total 521 880 dépêches. Recettes v. poste.

Radiotélégraphie 1922. 3 stations côtières, 16 de bord.

Téléphonie 1922. 178 bureaux, 4594 stations, 5660 kil. de lignes.

Armée.

Le service est obligatoire depuis l'âge de 20 à 50 ans (15 mois de ligne, 6½ mois de rés. de ligne, le reste de landwehr). Effectif env. 20 000 h. — Organisation de l'armée en temps de paix: 3 div. de 2 à 3 rég. d'inf., 1 rég. d'art. de camp. — Actuellement il y a 5 rég. d'inf. à 2 bat., en outre 3 bat. indép. à 3 comp., 1 comp. de mitraille., 1 comp. techn., 1 rég. de cav. à 2 esc., 1 esc. de mitraille., 1 esc. techn., 3 rég. d'art. de camp. à 4 batt. de canons, 2 div. de grosse cav. à 4 canons, 1 bat. de génie, à 1 comp. de sapp. 1 comp. de chemins de fer, 1 bat. de chars de combat (14 chars) et 1 colonne de chars de combat, 1 esc. d'aéroplanes (env. 25 aéroplanes).

Marine.

2 canonnières autrefois russes (1020 tonn.), 2 contre-torpilleurs (3385 tonn.), 8 navires spéciaux — plusieurs vapeurs armés et bateaux à moteur sur la Peips.

Éthiopie (Itiopia).

Monarchie absolue depuis le 4^e siècle avant J. C., sous un souverain chrétien, le négous néguesti (roi des rois). La dynastie héréditaire, règne dès le commencement de l'Empire à l'exception de quelques interruptions de courte durée. L'empire est la réunion de royaumes (Tigré, Amhara, Godjam, Ouollo, Choa, Djimma et Kaffa) et de provinces dont les chefs sont princes féodaux de l'empereur. Le pouvoir suprême est entre les mains de l'empereur qui est assisté d'un Conseil des ministres. L'ancien Conseil d'État est abol. — Armes: Un lion mitré qui tient dans la patte droite un sceptre terminé par une croix. Couleurs nationales: Vert, Jaune, Rouge.

Maison impériale, v. Généalogie, 1^{re} partie.

Autorités [Addis-Abéba.]

Conseil des ministres.

Affaires étrangères: Ras *Tafari*. — Guerre: Habte *Georgis*. — Maison impériale: Wolde *Gabriel*. — Agriculture: Asadj *Dagafi*. — Intérieur: Dedjasmétj *Katama*. — Postes: Kenjasmétj *Bajenne*.

L'Éthiopie est divisée en pays et provinces. Les plus importantes sont: Royaumes: Tigré [Adouah] avec les paysages d'Adjabo, Wolkait, Chira et Haramat; — Amhara [Gondar] avec les paysages de Woldibba, Semien, Quaral, Dembea, Bebesa, Begemeder, Lasta et Wollo-Galla; — Godjam avec les paysages d'Agaumeder et de Damot; — Choa [Adis Abeba] avec les paysages de Salale, Metta et Karagu. — Pays: Pays de Gallas, Wollaga

[Gore], Gubba, Limu, Leka, Guma; l'ancien empire de Kaffa avec Tuarea et Djimma, Gurage, Sidamo, Arussi; les pays des Somalis, Afar, Aussa, Issa, Harrar [Harar], Tenagalla, Ogaden.

Corps diplomatique à Addis-Abéba et consulats.

Allemagne. Ch. d'aff.: *Weiss*, cons. de lég. — Belgique. E. de *Bunswyck*, CG. — France. E. e. et M. pl.: M. de *Coppet*. . . . : Att. mil.: *Hauck*, capit.; Chanc.: *Boucoiran*, VC.; VC. à Diré-Daoua (*Lachaise*, C.); Agt à Harrar. — Grande-Bretagne. E. e. et M. pl. et CG.: Claude F. W. *Russell*, 20/IX 20; Secr. orient.: Ph. *Zaphiro*; C. à Addis-Abéba: † J. H. *H. Dodds*, major; VC.: C. H. *Kaee*, gér.; Gondar: † A. D. *Home*; Harrar: C. H. F. *Plouman*, 20; Moyale: A. W. *Hodson*, capit.; Madji: † E. B. *B. Hawkins*, major; Gambela: † C. H. *Walker*; Sayn-Goré: † . . . — Grèce. CG.: . . . — Italie. E. e. et M. pl.: G. *Gora*, . . . ; Att.: P. *Camicia*, lt.; VC.: S. *Bertolani*. — CG. à Diré-Daoua, Gondar, Harrar. — Agts commerciaux à Adoua (dir. col. A. *Pollera*, comm.), Dessie, Magallo Wotto. — Turquie. CG. à Harrar: *Mazhar* Bey, p. i.

Notice statistique.

Superficie: 1 120 400 kil. c. — *Population*: Les calculations varient de 8 à 12 000 000 d'hab. La religion nationale est le christianisme copte (monophysitisme), mais il y a en outre un grand nombre de mahométans et de païens, env. 50 000 Falacha (juifs).

La résidence et capitale Addis-Abéba a une population permanente de 40—50 000 âmes, dont 1500 étrangers, et une population flottante d'environ 30 000 âmes. Harrar 50 000 (30 000 Européens), Djirren 20 000, Adoua 5 000, Axoum 5 000, Diré-Daoua 5 000, Gondar 3 000, Anderatcha 2 000 hab.

Commerce.

Importation par Djibouti 1917: 16 700, 1918: 34 000. Exportation 1916: 22 465, 1917: 27 250 milliers de frcs (9 190 674 kg de peaux, 3 056 872 kg de café, 146 446 kg de cire; — 1920: 8 100 000 kg de peaux, 2 900 000 kg de café, 150 000 kg de cire). — Importation par l'Érythrée 1919: 86 000 000, 1920: 145 000 000 lire. Exportation 1919: 41 000 000, 1920: 47 000 000 lire. — Importation par le Soudan égyptien 1919: 70 000, 1920: 113 000, 1921: 57 000 livres égypt. Exportation 1919: 175 000, 1920: 264 000, 1921: 216 000 livres égypt.

Chemins de fer en 1918 de la Côte des Somalis à Addis-Abéba 783 kil., dont 90 kil. sur le territoire français.

Postes. L'Éthiopie est en communication directe avec Djibouti. 3 bureaux à Addis-Abéba, Harrar et Diré-Daoua.

Télégraphie: 1700 kil. de ligne entre Addis-Abéba, Harrar, Sidamo, Djibouti et Massaoua.

Téléphonie: 2200 kil. de ligne entres Addis-Abéba, Harrar, Goré, Gambéla, Djimma, Charada, Dessio, Debra Tabor, Godjam, Ankober, Adoua, Asmara et Massaoua.

Armée. V. l'édition de 1920.

[Extrême-Orient (République de l'—)]

La République démocrate, établie en Sibérie orientale après la chute de l'Empire russe, s'étendait du lac de Baïkal jusqu'à l'Océan Pacifique et fut reconnue par la République des

Soviets à Moscou en novembre 1921. L'Assemblée nationale est censée être élue tous les 2 ans par tous les habitants âgés de plus de 18 ans (1 député par 15000 électeurs) et se réunit 2 fois annuellement; le gouvernement, se composant de 7 ministres, fut élu pour 2 années par l'Assemblée nationale. — Après la prise de Vladivostok par les troupes de la République démocrate de l'Extrême Orient le 25 oct. 1922, la constitution des Soviets et l'annexion à la République des Soviets russes furent proclamées. L'indépendance de la République de l'Extrême Orient est donc annulée. Continuation v. Russie.

Les forces militaires de l'ancien Gouvernement Blanc se trouvent actuellement sous le général Dieterichs à Kharbin, la flotte sous l'amiral Stark à Petropavlovsk, Kamtchatka (4 mouilleurs de mines, 5 canonnières, 7 transports, 6 brise-glaces, 9 cutters).

Finlande (Suomi).

République. — Constitution du 17 juillet 1919. — La Diète se compose de 200 membres élus pour 3 ans par vote général, direct et secret; est électeur et éligible tout citoyen (des deux sexes), âgé de 24 ans. Le président de la République est élu pour 6 ans par vote indirect du peuple. — L'archipel d'Aland est défortifié et neutralisé d'après la convention du 20 oct. 1921 entre l'Allemagne, l'Angleterre, le Danemark, l'Esthonie, la Finlande, la France, l'Italie, la Lettonie, la Pologne et la Suède. — Pavillon national: Rectangle blanc à la croix bleue, chargé au milieu des armes de Finlande (de gueules semé de neuf roses d'argent et chargé d'un lion d'or couronné debout, tenant de sa patte dextre une épée romaine nue et fendant aux pattes de derrière un sabre oriental nu). — Pavillon de guerre: Blanc à la croix bleue; les champs blancs et la bande bleue de la croix terminant, du côté extérieur, en pointes; pavillon de commerce: le même sans pointes.

Présidence de la République.

Président (26 juill. 1919—25): Dr. Kaarlo Juho *Ståhlberg*.

Bureau civil du Prés. de la République. Chef de la chancellerie: Hj. E. *Enwald*; Secr.: S. I. *Ilmanen*. — Bureau milit. Chef de la chancellerie: V. H. *Schwindt*, major gén.

Parlement (Eduskunta).

(Élus en juillet 1922: 53 démocr.-social., 45 agrariens, 35 union nation. (droite), 27 commun., 25 parti démocr. suédois, 15 parti progress., total 200 membres, dont 18 féminins).

Prés.: Dr. P. E. *Virkkunen*; 1^{er} VPrés.: Väinö *Vuolijoki*; 2^e VPrés.: E. W. *Hahl*; Secr.: E. J. *Ahla*. — Proc. de justice: Dr. F. H. *Lilius*; Adj.: J. T. *Hypönen*.

Autorités [Helsingfors].

Ministère (14 nov. 1922).

Min. d'État: Kyösti *Kallio*. — Ministres. Affaires étrang.: Dr. J. H. *Vennola*, prof. — Justice: E. O. *Akesson*, avocat. — Intérieur: V. *Joukahainen*. — Finances: R. H. *Ryti*; Adjoint: J. *Airaksinen*. — Instruction publ.: N. *Liakka*. — Agriculture: J. E. *Sunila*; Adjoint: J. *Niukkanen*. — Défense nationale: B. *Jalander*, gén. — Communication: *Pullinen*. — Prévoyance sociale: Dr. *Mantere*. — Commerce et industrie: A. A. *Aho*.

Chancelier de justice: A. F. *Charpentier*; Adjoint: K. I. *Savonius*.

Cour suprême de justice.

Prés.: B. I. *Grottenfelt*. — Cons. de just.: J. J. *Serlachius*, J. B. *Nordgren*, V. V. *Hirvinen*, A. V. *Heikkilä*, V. A. V. *Blåfield*, Fr. A. *Pehkonen*, Fr. O. *Lilius*, N. Hj. *Neovius*, J. W. *Fagerström*, W. A. *Andersin*, A. *Sarva*, H. *Bäckström*.

Cour suprême administrative.

Prés.: K. G. *Söderholm*. — Cons.: J. *Grönwall*, P. A. *Rikberg*, A. A. *Krogerus*, H. H. *Kahelin*, K. E. *Nylenius*, A. I. *Ahava*, Br. F. *Mölsé*, M. L. *Kihlman*.

Départements ministériels.

Chancellerie du Conseil d'état. Chef: A. *Degerholm*.

Affaires étrang. Cons. spéciaux: Prof. Dr. R. W. *Erich*, E. e. et M. pl.; — Secr. gén.: Pontus *Artti*. — Section polit.: Bar. *Yrjö Koskineu*. — Section jur.: G. A. *Winckelmann*. — Section commerciale: K. R. *Sarvolah'i*. — Bureau de la presse: G. H. *Thestlöf*. — Archives: E. *Välakangas*. — Comptabilité: P. *Nyyssönen*. — Introd. du corps dipl.: O. *Nykop*.

Justice. Secres réf.: A. *Pulkkinen*, A. E. *Rautavaara*.

Intérieur. Secres réf.: K. M. *Sadeniemi*, K. Th. *Modeen*, P. W. *Snellman*, E. F. *Heilimo*.

Défense. Chefs de section: Hj. Fr. *Ingelberg*, col.; O. *Olenius*, major.; L. A. *Schwindt*, col.; G. V. *Gustafsson*, major; K. I. *Solin*, lt.-col.; Méd. en chef: Dr. Hj. G. bar. *Bonsdorff*, prof.

Finances. Cons. réf.: A. E. J. *Järnefelt*, F. O. *Silen*, J. *Airaksinen*, E. W. *Petterson*.

Instruction publ. Cons. réf.: Y. *Loimaranta*, I. W. *Groundstroem*.

Agriculture. Cons. réf.: H. *Aejmelæus*, E. J. *Castren*, O. J. *Anttinen*.

Communications et travaux publ. Cons. réf.: K. R. *Salovius*, E. E. *Böök*, E. W. *Skogström*.

Commerce et industrie. Cons. réf.: A. A. *Aho*, M. U. *Dittmar*.

Affaires sociales. Cons. réf.: N. A. *Mannio*.

Autres autorités centrales.

Administration médicale. Dir. gén.: Dr. Y. A. *Koskimies*. — Banque de Finlande. Prés.: le min. des finances; Rempl.: A. *Ramsay*, cons. d'état. — Comptoir d'état (caisse gén.). Dir. gén.: J. V. *Vartiavaara*. — Écoles. Dir. gén.: Prof. Dr. A. M. *Soininen*. — Archives. Chef: Dr. J. W. *Ruuth*. — Postes. Dir. gén.: G. E. F. *Albrecht*. — Télégraphes. Dir.: E. *Öhmann*, cons. d'état. — Douanes. Dir. gén.: W. G. *Poppius*. — Arpentage. Dir. en chef: Dr. K. *Haataja*. — Forêts. Dir. gén.: Prof. Dr. A. K. *Cajander*. — Colonisation intérieure. Dir. en chef: Dr. K. Ö. *Elfvig*. — Navigation. Dir. en chef: G. O. A. bar. *Wrede*. — Voies et canaux. Dir. en chef: K. *Snellman*, cons. d'état. — Agriculture. Dir. en chef: U. E. *Brander*. — Pêche. Dir. en chef: Dr. T. H. *Järvi*. — Commerce et industrie. Dir. en chef: H. F. *Blankett*. — Cour gén. de révision. Prés.: A. *Stråhlman*. — Chemins de fer. Dir. gén.: Prof. J. *Castren*. — Commission géolog.: Prof. Dr. J. J. *Sederholm*. — Bureau central de statistique. Dir.: Dr. Martti *Kovero*. — Archéologue: Dr. O. Hj. *Appelgren-Kivalo*. — Commission météorolog.: Prof. Dr. G. *Melander*. — Institut géodét. Dir.: Prof. Dr. T. I. *Bonsdorff*. — Bibliothèque de la diète. Dir.: Dr. A. H. *Bergholm*.

Armée et Flotte.

Gén. en chef: *Wilkama*, LtG. — Chef d'état-major gén.: *Enckell*, MG. — Chef de la défense des côtes: *Kivekäs*, MG. — Insp. de l'inf. et de l'instruction du tir: *Löfström*, LtG.; Insp. de l'art.: *Nononen*, col.

Comm. de div.: I. B. *Åkerman*, MG.; II. W. *Wetzer*, MG.; III. A. *Tuntzelmann d'Adlerflug*, MG. — Comm. de la brig. de cav.: *Londén*, col. —

Chef d'état-major de la défense des côtes: G. T. de Schoultz. comm. —
 Chef de la flotte: G. Höckert, comm.

Autorités provinciales

Gouverneurs. Turku-Pori (Åbo-Björneborg): J. W. *Helenius*, MG. — Uusimaa (Nyland, [Helsingfors]): [B. F. *Jalander*, MG., min.]; Bar. A. de *Bonsdorff*, gér. — Åland Dr. L. W. *Fagerlund*. — Häme (Tavastehus): Bar. A. A. de *Hellens*. — Viipuri (Viborg): Dr. L. Kr. *Relander*. — Mikkeli (St-Michel): E. E. *Rosenqvist*. — Kuopio: G. *Ignatius*. — Vaasa (Vasa): B. G. V. *Sarlin*. — Oulu (Uleåborg): M. de *Nandelstadh*, major. Présidents des Hautes-Cours d'appel. Turku (Åbo): A. A. *Käpy*. — Viborg: E. W. *Elfvengren*. — Vaasa: K. G. *Söderholm*. Archev. à Åbo: Dr. G. *Johansson*; Evêques à Borgå: Dr. J. *Gummerus*; Kuopio: Dr. J. R. *Koskimies*; Savonlinna: Dr. O. I. *Colliander*. Evêque orthodox.-grec à Viborg: *Serafim*. — Evêque cathol.: Mgr. Dr. *Buys*, préfet apostol. Université de Helsingfors. Chanc.: Prof. Dr. A. *Donner*, cons. d'État; Recteur: Prof. Dr. I. A. *Heikel*. — Université finnoise d'Åbo. Chanc.: Prof. Dr. J. R. *Danielson-Kalmari*, cons. d'État act.; Recteur: Prof. Dr. A. H. *Wirkkunen*. — Académie suédoise d'Åbo. Chanc.: Prof. Dr. bar. R. A. *Wrede*; Recteur: Prof. Dr. S. *Johansson*. — École sup. polytechn. de Helsingfors. Prés. de l'admin.: Dr. A. *Ramsay*, cons. d'État; Recteur: Prof. Dr. A. L. *Hjelmman*.

Corps diplomatique (à Helsinki (Helsingfors)) et consulats.

*Allemagne. E. e. et M. pl. [26 Unionsgatan]: Dr. J. de *Zech Burkersroda*, . . . /X. 22; Secrs de lég.: Dr. *Völkers*, E. O. *Meynen*; Att.: J. K. *Metzger*; Chanc.: M. *Pache*. — Consuls à Åbo: ♂ K. *Gädeke*, 22. — Björneborg: J. *Gylphe*. — Helsingfors: A. *Goldbeck-Löwe*. — Uleåborg: F. *Wallin*, 21. — Viborg: W. *Thesleff*, 20. — Vasa: A. *Viklund*, 20. — VC. à Jacobstad (G. *Schütt*, 18), Kemi (G. A. *Finne*, 21), Kotka (J. *Fohström*, 18), Lovisa (I. *Söderström*, 21), Raumo (V. S. *Wadstein*, 21). — Agts à Hangö, Tammerfors.

Amérique, É.-U. [E. e. et M. pl. [2 E. Esplanadink.]: Ch. *Kagey*, 17/II. 22; Secr. de lég.: C. C. *Jordan*; Att. milit.: v. *Lettonie*, corps dipl. — Consuls à Helsingfors: ♂ L. A. *Davis*; VC.: F. P. S. *Glassey*. — Viborg: H. B. *Quarton*, 20; VC.: H. O. *Ramsay*.

*Argentine. ♂ CG. à Helsingfors: ♂ José *Garó*, 21; VC.: G. R. *Söderlund*.

Autriche. Consul à Helsingfors: F. *Achilles*, 22.

Belgique. E. e. et M. pl. . . . v. Suède, corps dipl. — Consuls à Åbo: M. *Kramer*, 20. — Helsingfors: ♂ *Fernand Gobert*, 21. N. *Bjorklund*. — VC. à Björneborg (Th. *Låstbom*, 20), Uleåborg (E. *Sundström*, 14), Viborg (C. *Lardot* 21), Vasa (H. *Schauman*, 20).

Brésil. CG. à Helsingfors: H. *Sully de Souza*, 21.

*Chili. CG. à Helsingfors: R. *Ray*, 20.

*Danemark et Islande. E. e. et M. pl. [3 Boulevardsgatan]: F. E. H. A. de *Lerche*, 1/X. 21; Secr. de lég.: V. E. A. *Ammentorp*; Att. et VC.: J. *Jensen*. — VC. à Åbo (E. W. *Möller*), Björneborg (G. E. *Ramberg*), Borgå (G. E. *Söderström*), Brahestad (A. O. *Svanljung*, p. i.), Ekenäs (W. H. de *Bonsdorf*), Fredrikshamn (W. *Merus*), Gamla-Karleby (C. H. *Riska*), Hangö (T. A. *Kurtén*), Jacobstad (F. *Erast*, 21), Kemi et Tornea (E. *Hirnu*), Kotka (J. V. *Cadenius*), Kristinestad (E. *Carlström*), Lovisa (C. *Lundgren*), Nystad (K. L. *Wallin*), Raumo (A. *Långfors*), Uleåborg

- (J. E. *Lundström*), Viborg (L. N. V. *Perander*), Vasa (H. M. Tr. *Steenstrup*).
- * Espagne. M. pl. [23 Yrjonk.]: J. *de Ezpeleta*, 6/V. 20; 1er secr. de lég.: A. *de Maldonado y Liman*. — Consuls à Helsingfors: J. T. *Marco*; L. *Krogius*, C. hon., 21; E. *Sanchez*, VC. — VC. à Åbo (H. P. H. *Nobermann*), Björneborg (H. W. *Gallén*), Hangö (U. *Cairenius*), Kotka (J. W. *Cadenius*), Kristinestad (G. *Bydén*), Uleåborg (L. *Junstinen*), Viborg (G. J. *Starkjohann*), Vasa (E. *Eweritt*).
- * Esthonie. E. e. et M. pl. [1 Tehtaankatul]: Dr. F. *Akel*, 29/IV. 22; Secr. de lég.: E. *Kirotar*. — Consul à Helsingfors: E. *Vesterinen*, 20.
- France. E. e. et M. pl. [2 Esplanadink]: *Ribot*, 7/III. 22; Secr.: *Billebault du Chaffault*; Att.: P. *Viguiet*; Att. milit.: Cte *de Brauer*, capit.; Cons. naval: d' *Ythurbide*, capit. de corv.; Secr.-archiv.: *Fisseux*; Agt commere.: *Grandserre*. — Agts à Åbo, Björneborg, Borgå, Hangö, Kotka et Fredrikshamn, Uleåborg, Viborg.
- * Grande-Bretagne. E. e. et M. pl. [4 Pohjois-Ranta]: E. A. *Rennie*, 28./V. 21; 1er secr.: G. *Ogilvie-Forbes*; 2e secr.: W. R. *Connor-Green*; Att. milit.: v. Suède, corps dipl.; Att. nav.: J. *Wolfe-Murray*, capit. — Consul à Helsingfors: C. *Mocki*; VC.: G. E. *Hilton*. — VC. à Åbo (W. J. B. *Wilson*, 12), Björneborg (C. *Rosenlew*, 20), Brahestad (A. *Wilén*, 22), Gamla-Karleby (W. *Smedlund*), Hangö (U. V. *Cairenius*, 09), Kajana (H. *Renfors*, 20), Kotka (A. *Nordgren*, 22, sér.), Kristinestad (A. W. *Starck*, 06), Kuopio (L. *Hallman*, 20), Lovisa (*Gjording*), Tammerfors (W. *Cooke*), Tavastehus (*Skogster*, 22), Terijoki (H. T. *Hall*, 19, sér.), Uleåborg (J. R. *Weckman*, 20), Viborg (C. H. *Seymour*, 22), Vasa (K. *Kurtén*, 09).
- Grèce. E. e. et M. pl.: 21, v. Suède, corps dipl. — Consul à Helsingfors: K. V. *Holm*.
- Hongrie. E. e. et M. pl.: v. Suède, corps dipl. — Consul à Helsingfors: A. *Nicländer*, 21.
- * Italie. E. e. et M. pl. [17 Elisabetink]: . . . ; Ch. d'aff. p. i. G. *Sapuppo*; Att. nav.: v. Suède, corps dipl. — Consul à Åbo: T. *Kramer*, 21. — VC. à Helsingfors (L. *Wainstein*). — Agts à Hangö, Tammerfors, Viborg.
- * Japon. E. e. et M. pl.: v. Suède, corps dipl.; Ch. d'aff. [Itä Kaivopuisto 9]: Hioji *Rihci*, p. i.
- Lettonie. E. e. et M. pl. [19 Aleksanterink.]: Ch. *Zarine*, 10/III. 21; 1er secr.: A. *Dukurs*; 2e secr.: Ch. *Berends*; Att. mil.: V. *Hassmans*, capit. — Consul à Helsingfors: K. G. *Wähämäki*, 22.
- Liechtenstein. La Suisse est chargée des intérêts liechtensteinois.
- * Lithuanie. Ch. d'aff.: S. *Jurkunas-Scheynius*, 21/XI. 21.
- * Mexique. Consul à Helsingfors: E. O. *Hjell*, sér.
- D * Norvège. E. e. et M. pl. [1 Hornvägen]: A. T. *Urbye*, 15/VI. 18; Att. milit.: C. *Munthe-Kaas*, capit. — Consul à Helsingfors: Chr. *Nielsen*, 06; VC.: R. *Pehrson*, 10. — VC. à Åbo (T. *Owren*, 17), Björneborg (K. J. *Olén*, 06), Borgå (H. *Eklöf*, 14), Fredrikshamn (K. *Aladin*, 18), Gamla-Karleby (A. A. *Kyntzell*, 18), Hangö (S. L. *Friis*, 18), Jakobstad (K. V. *Soini*, 17), Kemi (. . . .), Kotka (H. *Christiansen*, 21), Kristinestad (A. J. *Ulvedt*, 20), Mariehamn (B. *Lundquist*, 19), Raumo (H. *Heinrichs*, 18), Torneå (C. B. *Govenius*, 18), Uleåborg (*Andersson*, 21), Viborg (C. D. *Diesen*, 20), Vasa (. . . .).
- * Panamá. Consul à Helsingfors: R. *Ray*.
- * Pays-Bas. E. e. et M. pl., v. Suède, corps dipl. — CG. à Helsingfors: . . . ; Ch. H. J. *van Niftrik*, C. sér. le CstG., 20; VC.: K. Th. *Seidenschuur*, 08. — VC. à Åbo (L. *Hammerström*, 20), Björneborg (R. F. *Bäckman*, 07), Borgå (. . . .), Gamla-Karleby (C. *Riska*, 88), Kotka et

- Fredrikshamn (J. A. *Fohström*, 20), Lovisa (H. *Paersch*, 22), Uleåborg (H. *Andersson*, 22), Vasa (J. *Kallis*, 20).
- *Pologne. E. e. et M. pl. [25 P. Esplanadink]: T. *Filipowicz*, 27/XI. 22; Secr. de lég.: *de Bondy*; Att. milit.: *Cte Romer*, capit. — Consul à Helsingfors [25 A. N. Esplanadegatan]: W. *Polónski*, 22.
- *Portugal. Ch. d'aff. [Hôtel Societethuset]: C. de *Sousa Mendes*, . . . — CG. à Helsingfors: G. L. *Dahlberg*; VC.: A. *Krogius*. — VC. à Åbo (J. A. *Dahlberg*), Kristinestad (G. *Hydén*), Kuopio (B. *Hallman*), Lovisa (. . .), Raumo (G. *Graniund*, 05), Tammerfors (. . .), Uleåborg (I. *Åström*), Viborg (. . .), Vasa (. . .).
- *Roumanie. E. e. et M. pl. [Hôtel Societethuset]: v. Suède. corps dipl. — Consul à Helsingfors: Axel *Holmström*, 07.
- Russie. Représ. plénip.: Alexej *Tchernykh*, . . . ; 1er secr. de lég.: G. *Salkind*; Att. milit.: *Bobristcheff*, A. *Lillemägi*.
- Serbes, Croates et Slovenes, Roy. des —. CG. à Helsingfors: D. *Matanovič*, 22.
- *Suède. E. e. et M. pl. [27 N. Esplanagatan.]: Dr. G. H. *Elmqvist*, 9/I. 22; 1er secr. de lég.: A. G. *Richert*; VC.: † E. *Ytterberg*; Att. hon.: N. *Segerståle*; Att. milit.: C. O. F. *Rydeberg*, capit.; Adj.: G. de *Toll*, lt.; Att. de la presse: S. V. *Karlén*. — Consul à Mariehamn: † P. B. *Johansson*, 19. — VC. à Åbo (H. de *Rettig*, 18), Björneborg (R. *Stigman*, 20), Borgå (T. *Eklöf*, 18), Brahestad (A. O. *Svanljung*, 21), Fredrikshamn (W. J. *Sundquist*, 18), Gamla-Karleby (C. H. *Riska*, 18), Hangö (R. A. I. de *Julin*, 19), Jakobstad (C. *Ösman*, 18), Kemi (E. *Hirnu*, 21), Kotka (O. J. *Lundberg*, 06), Kristinestad (G. *Hydén*, 18), Lovisa (F. A. J. *Bauer*, 21), Raumo (R. F. *Lindgrén*, 18), Tammerfors (J. R. *Enqvist*, 21), Torneå (Y. W. *Grönholm*, 21), Uleåborg (F. *Lundberg*, 18), Vasa (E. *Hartman*, 18), Viborg (H. J. *Gröhn*, 19).
- *Suisse. Consul à Åbo: † A. *Baltis*, 14.
- *Uruguay. E. e. et M. pl., v. Allemagne, corps dipl. — Consul à Helsingfors: J. O. *Lindhelm*, 07.

Notte statistique.

Superficie¹⁾ et population.

Gouvernements.	Kil. c.	Population fin 1920.			
		Du sexe		Total.	Par k. c.
		masculin.	féminin.		
Uusimaa (Nyland)	12187	210879	235450	446329	39
Turku-Pori (Åbo-Björneborg)	22874	242969	252592	495561	23
Åland (Åhvenanmaa)	1442	13195	13716	26911	19
Häme (Tavastehus)	20983	175241	185287	360528	21
Viipuri (Viborg)	43229	274461	283741	558202	18
Mikkeli (St-Michel)	23314	102384	102041	204425	12
Kuopio	44067	178428	177273	355701	10
Vaasa (Vasa)	41359	274208	273847	548055	14
Oulu (Uleåborg)	167971	188465	180630	369095	2
Pessamo (Karélié ¹⁾)	10150	910	790	1700	0,2
Total	387576²⁾	1 661140	1 705367	3 366507	10
		En décembre 1921:		3 402593	10

Cultes à la fin de 1920: Evangéliques 3 300 520, Catholiques-grecs 54 791, Baptistes et Méthodistes 6 614, Juifs 1 618, Catholiques-rom. 404, autres 860

¹⁾ Evaluation en 1921. — ²⁾ La superficie contient 40464 kil. c. d'eaux intérieures.

Langue. A la fin de l'année 1920 on évalue les chiffres approximativement comme suit: 2754228 Finnois, 340963 Suédois, 4806 Russes, 2378 Allemands, 1603 Lapons, 1125 autres.

Population urbaine 16,1 %, population rustique 83,9 %.

Population d'après les professions 1910, v. année 1921, p. 743.

Mouvement de la population.

Année.	Mariages.	Naissances (mort-nés)	Décès (compris).	Mort-nés.	Excédant des naiss.	Émigration Sortie.
1917	20004	83220	61037	2174	22183	2773
1918	15008	81495	97103	2001	-15608	1900
1919	18831	65552	64588	1656	964	1085
1920	23604	86928	55518	2214	31410	3557
1921	23719	82155	47361	2239	34801	3557

Principales villes 1920: Helsinki (Helsingfors) 188922, Turku (Åbo) 58367, Tampere (Tammerfors) 47830, Viipuri (Viborg) 30071, Vaasa (Vasa) 23957, Oulu (Uleåborg) 21332, Kuopio 18725, Pori (Björneborg) 17074, Kotka 11960 hab.

Finances. (En marcs finn.; 1 marc = 1 franc.)

Compte de l'année 1920.

Recettes 1950 134433, dépenses 2089 073816.

Budget 1922.

Recettes.

Actifs de l'État	611 323000	Impôts mixtes	156 368000
Domaines et forêts	154 528000	Poste, télégraphie	75 120000
Chemins de fer	443 600000	Autres établissements de	
Bâtiments canaux	13 185000	l'État	21 730000
Impôts directs	463 955000	Recettes diverses	110 971650
Impôts fonciers	14 755000	Distillerie d'eau de vie	47 000000
Impôts personnels	9 500000	Taxes sur l'exportation	10 000000
Impôts sur le revenu	430 000000	Autres	53 971650
Autres	9 700000	Recettes ordinaires	2127 492650
Impôts indirects	688 025000	Recettes extraordinaires	41 275000
Douanes	553 025000	Surplus du capital	7 891145
Tabac et allumettes	135 000000		
		Total des recettes	2176 658795

Dépenses

	ordinaires	extraordinaires
Gouvernement	21 466300	250000
Affaires étrangères	21 268500	750000
Justice et prisons	53 541700	1 486000
Administration civile	91 951880	32 684000
Finances	24 336000	300000
Cultes, instruction publique	192 655960	3 626000
Affaires militaires	273 000200	33 719700
Communications	522 169700	133 514000
Poste, télégraphie	39 060000	3 625000
Chemins de fer	399 333900	114 200000
Autres	83 775800	15 689000
Agriculture et arpentage	38 161200	21 985000
Commerce et industrie	25 939455	6 530000
Forêts	85 639000	—
Affaires sociales	43 492980	10 518360

	ordinaires	extraordinaires
Pensions et dotations	33 186200	10518360
Dette publique	237 756666	—
Dépenses diverses	261 685000	—
	1926 295735	245 363060
Virement au fond de la colonisation intérieure		5 000000
	Total 2176 658795	

Les appointements du clergé, des juges de première instance et de quelques fonctionnaires civils proviennent de contributions livrées directement aux dites personnes sans être portées au budget-général.

Dette publique au 1er janv. 1923. (En marcs finn.)

Emprunt de 1889 à 3½ %	27 842125
Emprunt de 1895 à 3½ %	13 329500
Emprunt de 1898 à 3 %	43 112000
Emprunt de 1901 à 3½ %	20 366500
Emprunt de 1903 à 3½ %	8 383000
Emprunt de 1909 à 4½ %	41 687131
Emprunt de 1918 à 5½ %	118 163000
„Ier emprunt de la liberté“ (1918) à 5½ %	198 820000
„IIème emprunt de la liberté“ (1918) à 5½ %	98 416000
Emprunt de 1919 à 5½ %	52 338000
Emprunt de 1919 à 6 %	98 232000
Emprunt à primes (1919)	75 000000
Emprunt de 1920 à 6½ %	13 840800
Emprunt de 1921 à 6½ %	250 000000
Emprunt d'obligations de 1919 à 6 %	350 000000
Emprunt d'obligations de 1920 à 5½ %	58 441100
Emprunt d'obligations de 1920 à 5½ %	4 500000
Emprunt d'obligations de 1922 à 5½ %	2 300000
Emprunt de 1922 à 7 %	143 000000

Emprunts à long terme 1615 771156

Dette à courte échéance extérieure	167 060813
Dette flottante intérieure	95 068000
Dette flottante	262 128813

Total 1877 899969

Commerce et communications.

Commerce en 1920 et 1921. (En millions de marcs finn.)

Pays.	1920		1921		Pays.	1920		1921	
	Imp.	Exp.	Imp.	Exp.		Imp.	Exp.	Imp.	Exp.
Allemagne .	611,2	134,7	1206,2	369,2	Esthonie .	15,0	16,0	28,1	50,9
Grande-Bretagne	1002,8	1257,6	709,8	1144,0	Norvège .	33,7	25,3	24,8	39,4
États-Unis .	794,8	192,6	610,4	275,4	Argentine .	133,3	57,0	23,7	22,6
Suède	385,1	239,4	267,2	405,1	Tchécoslovaquie	0,7	0,1	16,2	0,3
Danemark .	179,7	156,7	243,4	164,7	Suisse . . .	27,1	0,1	14,1	0,2
Pays-Bas . .	55,2	250,0	190,2	272,5	Italie . . .	15,7	1,0	9,9	8,8
Brésil	47,2	54,6	77,0	10,4	Espagne . .	15,6	64,7	6,4	40,4
France	29,6	229,9	45,1	215,7	Canada . . .	16,1	0,0	4,3	0,0
Indes néerlandaises	167,8	0,3	33,6	0,0	Lettonie . .	12,0	17,1	4,0	8,9
Belgique . . .	42,3	140,7	30,1	187,3	Autres pays	41,6	88,1	38,4	169,9
					Total	3626,5	3385,7	3583,0	2926,4

Principaux articles de commerce 1921.

Importation.		Exportation.
	Tabac et cigares	62,0
	Grnuu de riz	60,4
Sucre	468,7	Farine de seigle
Farine de froment	324,4	Bitume, caoutchouc
Articles en métaux	310,1	Tissus de coton
Machines et moteurs	276,7	Fourrage
Seigle	185,4	Laine
Coton	167,5	Couleurs
Huile et graisse	160,5	Fruits
Café	142,3	Pétrole
Peaux, cuir	100,2	Engrais
Minéraux	85,2	Lin
Produits chim.	72,3	Hareng
		Grnuu d'avoine
		19,5
		Bois et art. en bois
		1529,0
		Papier et cellulose
		1127,6
		Beurre
		295,4
		Fromage
		63,3
		Peaux
		56,6
		Viande
		35,3
		Explosifs
		21,4
		Baies
		19,0
		Minéraux
		16,5
		Poissons
		14,1
		Goudron et résine
		10,9
		Machines
		10,3

Mouvement des ports en 1919. Entrés 4151 navires finlandais jaugeant 1174934 tonn. et 3693 navires étrangers jaugeant 2011506 tonn.; total 7844 navires jaugeant 3186440 tonn.

Marine marchande. Effectif à la fin 1921: 781 navires à voiles jaug. 101533 tonn., 798 navires à vapeur jaugeant 92597 tonn., 126 bateaux à moteur de 17422 tonn. et 3255 prames de 274585 tonn.; total 4916 navires jaugeant 486137. tonn.

Chemins de fer. En 1921 il y avait en exploitation 4287 kil., dont 3967 chemins de fer de l'État. Recettes 461 472202, dépenses 418 759044 mares finn.

Postes en 1921. Nombre des bureaux 2629, nombre des lettres et cartes postales expédiées 54 362865, des paquets 11 60961, échantillons et imprimés 8 710286 des journaux 124 238090, des mandats de poste 1 259626; totaux 189 731528 expéditions. — Recettes 72 404267, dépenses 69 951905 mares finn.

Télégraphie en 1921. Nombre des bureaux 374. Longueur des lignes à poteaux 9236 kil., des fils 24304 kil. Nombre des dépêches internes 848227, des dépêches internationales 882447, des dépêches de transit 1946064, des dépêches de service (excepté les dépêches de service des chemins de fer de l'État) 30996, total 3 707734. Recettes 18 698606, dépenses 13 537160 mares finn.

Radiotélégraphie en 1920. Nombre des stations côtières 6, des stations de bord 12.

Téléphonie en 1920. Exploitation par l'État. 23 stations centrales 27 circuits interurbains, 1788 kil. de ligne, 5995 kil. de fils. Recettes 94021 mares finn. — Exploitation par les compagnies privées. 11 stations centrales, 2194 postes. 3 réseaux urbains, 25252 kil. de lignes, 45016 kil. de fils. 48 199883 conversations, 188 circuits interurbains, 3121 kil. de lignes, 29022 kil. de fils, 3452722 conversations.

Armée.

L'armée régulière se compose d'env. 28000 h., les troupes volont. d'env. 110000 hommes. Les forces aéronautiques se composent de l'état-major, du bat. aviatique et de l'esc. d'aviateurs. Service militaire d'un an pour l'inf., 15 mois pour les troupes spéciales, en vertu de la loi du 20 oct. 1922.

Flotte.

Quelques petits croiseurs côtiers, torpilleurs et torpilleurs à moteur.

Les Îles d'Åland (Län [gouvernement] finnois).

cédées par la Suède et la Finlande à la Russie en 1809, exigèrent déjà en 1917 par 70 % de leurs électeurs la réunion à la Suède. Leur „Landsting“ refusa la loi d'autonomie du 6 mai 1920, publiée par la Finlande, qui assurait la protection de la langue maternelle suédoise ainsi que la neutralisation et non-fortification des Îles Åland. La décision du „Conseil de la Société des Nations“, prise pour la Finlande à Genève le 29 juin 1920, reste en arrière sur différents points.

Notice statistique.

Superficie et population. 1442 kil. c., 26911 habit., 18 par kil. c. Des plus de 300 îles à peu près 80 sont habitées. 95 % des habitants parlent la langue suédoise. L'île la plus grande, Fastu-Åland, 640 kil. c., 10000 hab. Capitale: Mariehamn 750 habitants.

Fiume.

Ville libre. — L'indépendance de la ville de Fiume, ensemble son territoire, a été reconnue par le traité de Rapallo conclu le 12 nov. 1920 entre l'Italie et le Royaume des Serbes, Croates et Slovènes.

Assemblée législative élue en mars 1922.

Président de l'État: *Cabrana*, It. — Aff. étrangères: Prés. *Torre*.

Consulats à Fiume.

Allemagne: *K. Hoffmann*.

Amérique, É.-U.: *W. Keblinger*; VC.: *M. W. van Sichel*.

Autriche: *K. G. de Meynier*, C., 22.

Danemark: *F. G. Corrossacz*, gér., 15.

Grande-Bretagne: *W. J. Holmes*, C., . . .

Hongrie: *K. G. de Meynier*, 22.

Italie: Représ. dipl.: *Cutselli*; Secr.: *M. Roddolo*. — VC. à Fiume (*A. Mizzan*, 14).

Norvège: VC. à Fiume (*S. Copaitich*, 07).

Pays-Bas: Le consul à Trieste, gér.

Suède: *K. Meynier*, 22.

Notice statistique.

Superficie: 20 kil. c. — *Population*: 65000 habitants, dont env. 50000 dans la ville Fiume.

France (République Française).

République, proclamée 4 sept. 1870. — Constitution du 24 févr. 1875; lois additionnelles des 2 août et 30 nov. 1875, 9 déc. 1884 et 16 juin 1885. L'Assemblée nationale comprend deux Chambres, qui se réunissent annuellement. Le Sénat se compose de 314 membres âgés au moins de 40 ans, qui doivent avoir fait leur temps de service militaire obligatoire. Les sénateurs sont élus pour 9 ans par des commissions spéciales des départements et des colonies, et renouvelables par tiers tous les trois ans. La Chambre des députés est composée de 626 membres (1 député par 70000 hab.), élus par arrondissements pour 4 ans par le suffrage direct et universel. Nul ne peut être membre du Parlement s'il n'a satisfait aux prescriptions de la loi militaire concernant le service actif. Sont électeurs

tous les citoyens âgés de 21 ans et sont éligibles tous ceux âgés de 25 ans. Les membres de l'armée active ne sont ni éligibles ni électeurs, la plupart des fonctionnaires ne sont pas éligibles. Le président de la République est élu pour 7 ans par l'Assemblée nationale à la majorité absolue des suffrages (v. ci-dessous). — Pavillon de guerre et de commerce: Trois bandes, Bleue, Blanche et Rouge disposées verticalement, le bleu près de la hampe, le blanc ensuite et le rouge flottant. — V. l'édition de 1889, p. 685.

Présidence de la République.

Président (23 sept. 1920—1927): *Alexandre Millerand*.

Secr. gén.: *E. Petit*; Secr. gén. adj.: *A. Vignon*, M. pl. — Dir. du cabinet: *J. Bompart*; Chef du secrétariat part.: *Jean Millerand*. — Secr. gén. milit. et chef de la maison milit.: *Lasson*, gén. de brig. — Introduceur du corps dipl.: *P. Becq de Fouquières*, M. pl.

Assemblée nationale

(élection du 17 janv. 1923).

Sénat (161 gauche démocr., radic. et radic. soc., 99 union républ., 35 gauche républ., 11 droite, 5 n'appartenant à aucun groupe). Prés.: *Gaston Doumergue*; VPrésidents: *Boudenoot*, *Al. Bérard*, *Bienvendu-Martin*, *Jenourrier*.

Chambre des députés (du 16 nov. 1919): 170 entente républ. démocr., 88 gauche républ. démocr., 82 parti radic. soc., 56 républ. de gauche, 50 social., 47 action républ. et soc., 32 républ.-soc., 27 indép. (conser.), 22 n'appartenant à aucun groupe, 13 commun. Prés.: *R. Péret*; VPrésidents: *A. Lefèvre*, *Chassaing-Goyon*, *L. Puech*, *François Arago*.

Autorités [Paris].

Ministres secrétaires d'État (du 15 janv. 1922).

Président du Conseil des ministres et min. des affaires étrang.: *R. Poincaré*, sén. — VPrés., garde des sceaux, min. de la justice: *M. Colrat* dép. — Intérieur: *M. Maunoury*, dép. — Finances: *Ch. de Lasteyrie*, dép. — Guerre et pensions: *A. Maginot*, dép. — Marine: *Raiberti*, dép. — Colonies: *Alb. Sarrant*, dép. — Travail: *A. Peyronnet*, sén. — Instruction publique et beaux arts: *Léon Bérard*, dép. — Commerce et industrie: *L. Dior*, dép. — Agriculture: *H. Chéron*, sén. — Travaux publics: *Y. Le Trocquer*, dép. — Régions libérées: *Ch. Reibel*, dép. — Hygiène, assistance et prévoyance soc.: *P. Strauss*, sén.

Conseil d'État [Palais Royal].

Prés.: le min. de la justice; VPrés.: *Hébrard de Villeneuve*. — Secr. gén.: *G. Raab d'Oërry*. — Chef de cabinet: *R. Escholier*. — Chef adj.: *L. Vannoz*.

Sections. Législation, justice et affaires étrang. Prés.: *P. C. J. Arri-vière*. — Contentieux. Prés.: *J. P. L. Romieu*; Sect. spéc.: . . . — Intérieur, cultes, instruction publ. et beaux arts. Prés.: *G. O. Maringer*. — Finances, guerre, marine et colonies. Prés.: *L. C. Colson*. — Travaux publ., agriculture, commerce, industrie, postes et télégraphes, travail et prévoyance sociale. Prés.: *Th. Tissier*.

Ministères et autres autorités centrales.

Présidence du conseil. Cabinet du prés. du conseil. Chef: *Grignon*. Chefs adjoints: *A. Chènebenat*, *M. Ribière*.

Sous-secr. d'État: . . . — Cabinet du Sous-secr. Chef: . . . ; Chef adj.: . . .

Office de liquidation franco-américain. Dir.: *Varaigne*.

- Affaires étrangères** [37 Quai d'Orsay]. Chef du cabinet du min.: *Hermite*, M. pl.; Chef adjoint: *Guerlet*, secr. d'amb.; Chef du service d'information et de presse: *Corbin*, secr. d'amb.
- Service du protocole.** Chef: *Becq de Fouquières*, M. pl. — Service du personnel: *Lemonnier*, M. pl. — Affaires politiques et commerciales. Dir.: *E. M. J. de Peretti della Rocca*, M. pl.; Dir.-adj.: *J. A. Laroche*, M. pl.; Chef du bureau du chiffre: *Berteaux*, CG.; Soudsdirections. Europe: *Vignon*, M. pl.; Afrique: *Delarue Caron de Beaumarchais*, M. pl.; Asie et Océanie: *A. Kammerer*, M. pl.; Amérique: *Dejean*, M. pl.; Relations commerciales: *Seydoux*, M. pl. — Service français de la société des nations. Chef: *Gout*, M. pl. — Service des œuvres françaises à l'étranger. Chef: *Giraudoux*, secr. d'amb. — Affaires administr. et techn. Dir.: *Daeschner*, M. pl.; Sous-directions. Chancelleries et contentieux: *Hermite*, M. pl.; Affaires admin. et Unions internat.: *Péan*, M. pl. — Service des archives. Chef: *de Billy*, M. pl. — Service de la comptabilité. Chef: *Dobler*, M. pl. — Service intérieur et matériel. Chef: *Boiron*.
- Justice** [13 Place Vendôme]. Cabinet du min. et archives. Chef: *P. Souchier*; Chefs adj.: *J. Salavert*, *J. Mendioudou*. — Secrétariat partic. Chef: *B. Colrat*. — Attachés: *G. Strauss*, *A. Rivollet*.
- Directeurs. Personnel et comptabilité** [36 rue Cambon]: *Fleys*. — Affaires civiles et du sceau [13 Place Vendôme]: *Bricon*. — Affaires criminelles et grâces [36 Rue Cambon]: *Prouharam*. — Administration pénit.: *E. Leroux*.
- Office de législat. étrang. et de droit internat.** Dir.: *J. Dubois*.
- Tribunal des conflits.** Prés.: le min. de la justice; VPrés.: *Baudenet*, cons. d'État.
- Cour de cassation** [Palais de Justice]. Premier prés.: *Sarrut*; Présidents: *Bard*, *Falcemaigne*, *Blondiel*; 45 cons. — Procureur gén.: *Mérillon*, 6 avocats gén. — Prés. du bureau de l'assistance judiciaire: *Passez*.
- Intérieur** [Place Beauvau]. Chef du cabinet du min.: *E. Gellie*. Chefs adj.: *A. Cornu*, *Lacoste*. — Chef du secrétariat partic.: *Mouveau*.
- Directeurs. Personnel:** *Tardif*. — Contrôle et comptabilité: *Piette*. — Administration départementale et communale [7 Rue Cambacérés]: *Labussière*, cons. d'État. — Sécurité gén.: *Martier*. — Service des affaires algér. Dir.: *Duvernoy*.
- Service de la presse:** *Dortu*.
- Finances** [Palais du Louvre]. Sous-secr. d'État: *D. Aubigny* dép. — Cabinet du min. Chef: *Leclerc*; Chefs adj.: *de Margerie*, *Ribbier*. — Secrétariat partic. Chef: *Lamy*.
- Directeurs. Inspection gén. des fin.:** *L. C. A. Lesage*. — Personnel et matériel: *Trémeau*. — Budget et contrôle financier: *Denoix*. — Mouvement gén. des fonds: *L. H. P. Mouy*. — Comptabilité publ.: *Guiraud*. — Dette inscrite: *Pion*. — Contentieux et agence judiciaire au trésor. Chef de service: *Blanchon*. — Caisse centrale du trésor public: *Nadaud*, caissier payeur central. — Contrôle central du trésor public: *Simon*, contrôleur central. — Laboratoires du min. des finances: *Bordas*.
- Direction gén. des contributions directes:** *H. A. L. Baudouin-Bugnet*, cons. d'État; — des douanes: *Bolley*; — des contributions indirectes: *Berduge*, cons. d'État; — de l'enregistrement, des domaines et du timbre: *Deligne*, cons. d'État; — des manufactures de l'État: *L. Ricard*. — Administration des monnaies et médailles [Quai Conti]. Dir.: *Bouvier*.
- Caisses d'amortissement et des dépôts et consignations** [56 Rue de Lille]. Prés. de la commission de surveillance: *Lourties*, sén.; Dir. gén.: *A. Delatour*, cons. d'État.

Cour des comptes [Rue Cambon]. Premier prés : *G. Payelle*; Présidents : *L. C. Courtin*, *Allain-Targé*, *Chantereau*; 18 cons. maîtres, 28 cons. référ. de 1^{re} cl., 64 cons. référ. de 2^e cl., 16 auditeurs de 1^{re} cl. et 11 audit. de 2^e cl. — Proc. gén. : *M. F. G. Bloch*, cons. d'État en service extraord.; Avocat gén. : *Chotard*.

Banque de France [Bordeaux]. Gouv. : *G. Pallain*; Sous-gouv. : *P. V. E. Morel*; *P. H. E. Picard*.

Crédit foncier de France [19 Rue des Capucines]. Gouv. : *Morel*; Sous-gouv. : *Reynard*.

Imprimerie nationale [87 Rue Vieille-du-Temple]. Dir. : *Mouton*.

Guerre [10 et 14 Rue St-Dominique]. Cabinet civil du min. Chef : *H. Legrand*, cons. d'État; Chefs adj. : *Louvel*, *Clerey*; Sous-chef : *Monzat*. — Chef du cabinet milit. : *E. M. Boquet*, gén. de brig.; Chef adj. : *Boudenom de Lamaze*, lt.-col.; Sous-chef : *E. H. R. J. Mouchet*, lt.-col.; *Laure*, chef de bat. — Chef des services du personnel et du matériel de l'administr. centr. : *Alexandre Devillaine*. — Chef de la section d'Alsace-Lorraine : *Fontana*, chef de bat.

Insp. gén. de l'armée : *H. P. Petain*, march.

Chef d'état-major-gén. de l'armée. Chef : *Buat*, gén. de div.; Sous-chef : *C. M. Ragueneau*, gén. de div., cons. d'État extraord. — Chefs de bureau et de section. Sect. du personnel : *Bardoulat de Plazanet*; Sect. admin. : *Rapp*; — Instruction gén. de l'armée : *Godinot*, lt.-col.; — Armées étrangères et missions milit. à l'étranger : *Gourguen*, lt.-col.; — Organisation et mobilisation de l'armée : *Wildermuth*, lt.-col.; — Section d'Afrique et d'Orient : *Auroux*, col.; — Section hist. : *J. F. Reboul*, col.; — Service géogr. de l'armée [140 Rue de Grenelle] : *Bellot*, col.

Directeurs. Contrôle : *Alombert*, contról. gén. de 1^{re} cl. — Inf. : *Laugue*, col. — Cav. : *Trutat*, gén. de brig. — Art. : *Maurin*, gén. — Génie : *Jullien*, gén. de div. — Troupes coloniales : *Goury*, gén. — Aéro-nautique milit. : *Dumesnil*, gén. de brig. — Intendance milit. : *Vinel*, intendant gén. — Service de santé : *J. H. R. Toubert*, méd. insp. gén. — Services et personnel : *Rouget*, méd. insp. — Contentieux et justice milit. : *Filippini*. — Gendarmerie : *Plique*, col.

Écoles militaires. Prytannée milit. [La Flèche] : *Génot*, col. — École polytechn. : *Curmer*, gén. de brig. — École spéciale milit. [St-Cyr] : *Tanant*, gén. de brig. — École milit. d'art. [Fontainebleau] : *Arnbruster*, col. — École d'application de cav. [Saumur] : *Thureau*, gén. de brig.

Marine [2 Rue Royale]. Cabinet milit. du min. Chef : *P. A. Jehenne*, v.-am; Sous-chef : *A. E. Richard*. — Cabinet civil. Chef : *Martel*. — Chef du secrétariat partic. : *Dursent*. — Chefs de bureaux. Bureau du cabinet : . . . ; Personnel de l'administr. centrale etc. : *Giraud*; Impression et publications : *Pellerin*. — Service intérieur : *Dagnaud*. — Service du contentieux : *Trayer*. — Sect. administr. : *Chambry*.

État-major-gén. Chef d'état-major-gén. : *Grasset*, v.-am.; Sous-chef d'état-major-gén. : *de Marguerie*, *Brisson*, c.-am. — Service hydrograph. Dir. : *Rollet de l'Isle*, ing. gén.; Service histor. : *Millot*, capit. de fréq.; Aéro-nautique : *Lanzade*, c.-am.

Direction et service. Personnel milit. : *Mottez*, c.-am. — Intendance marit. : *Charet*, comm. gén. — Santé : *Girard*, méd. gén. — Constructions nav. : *Maurice*, ing. gén. — Art. nav. : *Cremieux*, ing. gén. — Service techn. de l'artill. : *Bellat*, ing. gén. — Laboratoire de la marine : *Malayal*, ing. en chef. — Travaux hydraul. : *Constolle*, insp. gén. — Comptabilité gén. : *Vignal*, insp. des finances. — Contrôle : *Thierry d'Argenlieu*, contrôleur gén.

- Instruction publique et beaux arts* [110 Rue de Grenelle]. Cabinet du ministre. Chef: *J. Luchaire*; Chefs adj.: *A. Trarieux*, *A. Thiers*.
- Sous-secr. d'État (enseignement technique): *G. Vidal*, dép. — Chef du cabinet: *Ch. Scheffler*.
- Directeurs. Enseignement sup.: *A. Coville*. — Enseignement secondaire: *R. Thamin*. — Enseignement primaire: *P. F. Lapie*. — Beaux arts. Dir.: *P. Léon*. — Enseignement technique: *Labbé*. — Comptabilité: *P. J. H. Lacombe*. — Archives [60 Rue des Francs Bourgeois]: *Ch.-V. Langlois*. — Inventions: *Bijard*.
- Institut de France. Secrs perpétuels des 5 académies. Académie Française: *René Doumic*; Académie des Inscriptions et Belles-Lettres: *René Cagnat*; Académie des Sciences: (math.) *E. Picard*, (phys.) *A. Lacroix*; Académie des Beaux-Arts: *Ch. Widor*; Académie des sciences morales et politiques: *Lyon-Caen*.
- Dir. des musées nation. [Palais du Louvre]: *Henry Marcel*; Secr. de la dir.: *Galbrun*. — Bibliothèque nationale. Admin. gén.: *Th. Homolle*.
- Travaux publics* [244, 246, 248 Boulevard St-Germain]. Cabinet du min. Chef: *H. Collard Hostingue*; Chefs adj.: *Pujo*, *Richard*. — Secrétariat part. Chef: *J. Fouéré*. — Cabinet techn. Chef: *de Goys de Mezeyrac*, col.
- Sous-secr. d'État. Postes et télégraphes: *P. Laffont*, dép.; Chef de cab.: *Aussavesses*. — Ports, marine marchande et pêches: *Rio*, dép. — Aéronautique: *L. Eynac*, dép.; Secr. gén.: *Mahieu*.
- Services. Personnel et comptabilité. Dir.: *E. Th. Lorieux*. — Forces hydraul. et énergie électr.: *Arhelot*. — Navigation: *Tartrat*. — Voirie routière: *Tur*. — Mines: *Guillaume*. — Nivellement gén.: *Lallemand*, insp. gén. des mines. — Chemins de fer. Dir.: *E. M. P. du Castel*, ing. en chef; Sous-directeurs: *Bride*, *Benoist*. — Office national du tourisme: *Famechon*, dir. — Office national de la navigation: *Millot*, dir.
- École nat. des ponts et chaussées. Dir.: *Le Grain*. — École nat. sup. des mines [Paris]. Dir.: *Chesneau*.
- Administration gén. des postes et des télégr. [99, 103 et 107 Rue de Grenelle]. Chef: . . . — Directions. Personnel et comptabilité: *Deletête*; Exploitation postale: *Lebon*; Exploitation télégraphique: *Broin*; Exploitation téléphon.: *Milon*; Caisse nat. d'épargne: *Tarbouricet*. — Chèques postaux et article d'argent: *Hayes*. — Inspecteurs gén. des postes et télégraphes: *Marty*, *Bouchard*, *Frouin*, *Barles*, *Dormoy*, *Brthenet*, *Vernière*, *Violet*.
- Commissaire aux transports maritimes et à la flotte marchande. Chef du cabinet: *B. Le Prado*. — Comptabilité: *Salgues*. — Flotte commerc.: *Dasse*. — Travail: *Girault*. — Pêches maritimes: *Lecourbe*. — Ports maritimes: *P. Tartrat*. — Phares: *Babin*. — Invalides de la marine: *Birolaud*. — Construction navale: *Haarbleicher*. — Services financ.: *de Fry*.
- Agriculture* [78 Rue de Varenne]. Cabinet du min. Chef: *Marigny*; Chefs adjoints: *Brasard*, *Vantroys*. — Chef du secrétariat part.: *Pascal*.
- Services administratifs, économiques et financiers. Ravitaillement: *Chapsal*, dir. — Services techn. des fabrications: *Foucaud*, dir. — Dir. des céréales et des importations: *May*. — Dir. des vivres: *Rabel*.
- Directeurs. Secrétariat, personnel central et comptabilité: *L. Vittini*. — Agriculture: *F. Laurent*. — Eaux et forêts: *L. Dabat*, cons. d'État; Forêts: *Antoni*, sous-dir.; Service de l'hydraul. et des amélior. agric.: *Thibault*, sous-dir. — Haras: *de Pardieu*, insp. gén. — Services sanitaires et

scient. et répression des fraudes: Dr. ès-sc. *Roux*. — Service du crédit, de la coopération et de la mutualité agricoles: *Tardy*. — Service de la météorologie agricole:

Commerce et industrie [101 Rue de Grenelle]. Chef du cabinet du min.: *E. Labouchère*; Chefs adj.: *G. Mesnard*, Dr. *L. Milhac*. — Chef du secrét. part.: Dr. *R. Savary*.

Directeurs [101 Rue de Grenelle et 80 Rue de Varenne]. Personnel, expositions et transports: *Charmeil*, cons. d'État. — Affaires commerciales et industrielles: *Figliera*. — Accords commerciaux: *Serruys*. — Propriété industrielle: *Drouets*.

Office national du commerce extérieur. Dir. gén.: *G. de Tarde*.

Colonies [27 Rue Oudinot]. Chef du cabinet du min.: . . . ; Chefs adj.: *R. Veber*, *P. Blanchard de la Brosse*. — Chef du secrétariat part.: *L. Garrigou*.

Services. Secrétariat et contreseing: *Colin*; — Indochine et Madagascar: *Martineau*, dir.; — Afrique occident. et équat.: *Duchêne*, cons. d'État, dir.; — Gouvernements autonomes: *Tesson*, sous-dir.; Océan Indien: *Morgat*, chef; Amérique: *Franceschi*, chef; — Comptabilité: *Horton*; — Personnel: *Regnier*, dir.; — Service pénitent.: *Trolard*, sous-dir.; — Services milit.: *C. Benoît*, gén. de brig.; — Service économique: *Tassel*, chef; — Service admin. colon.: *Guillaume*; — Dir. du contrôle: *Ch. Revel*.

Office colon. [Palais Royal, Galerie d'Orléans]. Agence gén. des colonies. Dir.: *A. Touzet*; Prés. du conseil d'adm.: *Saint-Germain*, sén. — École colon. Dir.: *Max Outrey*. — Jardin colonial [Nogent-s.-M.]. Dir.: *Prudhomme*. — Délégués des colonies. Madagascar: *Pelletier*; Afrique occident.: *François*; Afrique équat.: *Rouget*; Indo-Chine: *Garnier*.

Travail [127 Rue de Grenelle]. Cabinet du min. Chef: *L. Parain*. — Chef adj.-techn.: *A. Bachimont*. — Chef adjoint du cab.: *J. Rémond*. — Chef du secrétariat part.: Mlle *Laubignat*.

Travail. Dir.: *Ch. Picquenard*, cons. d'État en service extraordinaire; — Contrôle des dépenses engagées: *Epinay*, insp. des fin.; — Service central de la main d'œuvre étrang.: *J. Lebel*; — Retraites ouvrières et paysannes. Dir.: *G. Cahen*; — Statistique gén. de la France. Dir.: *Huber*. — Service du contrôle des sociétés d'assurances privées: *Sumien*; — Contrôle des sociétés d'assurances contre les accidents du travail: *Rossy*.

Régions libérées [223 Rue St. Honoré]. Chef du cabinet du min.: *P. Pinot*; Chefs adjoints: *Gomien*, *Naud*; Chef du secrétariat part.: *E. Boidin*; — Attachés: *M. Boucher*, *Génin*.

Secr. gén.: *M. Pain*. — Dir. gén. des services admin.: *Monod*, cons. d'État en service extraord.; de la reconstitution immobilière et des services techn.: *A. Lemoine*. — Dir. des services fin.: *Pignerol*. — Office de reconstitution agricole: *Guicherd*. — Office de reconstitution industr.: *Koechlin*.

Haut-commissaire de la Prusse-Rhénane: *Tivard*.

Pensions, primes et allocations de guerre [37 Rue de Bellechasse]. Chef du cabinet: *Ch. Valentino*. — Office national des mutilés. Secr. gén.: *Vallon*.

Hygiène, assistance et prévoyance sociale [136 Av. des Champs-Élysées]. Chef du cabinet: . . . ; Att.: *Descazals*. — Chefs adjoints: *R. Coterel*, *R. Mangot*; Chef du secrétariat part.: *S. Veber*. — Personnel

et comptabilité. Dir.: *E. Durand*. — Assistance et hygiène publ.: *Maulmond*. — Santé publ. et hygiène sociale. Dir.: *Huddelo*. — Assurance et prévoyance sociales: *G. Dupont*. — Mutualité. Dir.: . . . — Contrôle des sociétés d'assurances: *Sumien*. — Conseil sup. de l'assistance publ. Prés.: . . . — Office national des pupilles de la nation. Secr. gén.: *G. Goublot*. — Naissances. Prés.: *Isaak*.

Ordre de la Légion d'honneur. Ga-chancelier: *Dubail*, gén. de div. Commissariat général du Canada [17 et 19 bd des Capucines]. Commiss. gen.: *Ph. Roy*.

Autorités des départements.

Préfets. Ain [Bourg]: *Gondoin*. — Aisne [Laon]: *Roussel*. — Allier [Moulins]: *Moisson*. — Basses Alpes [Digne]: *Simoneau*. — Hautes-Alpes [Gap]: *Paisant*. — Alpes-Maritimes [Nice]: *A. Bernard*. — Ardèche [Privas]: *Fuster*. — Ardennes [Mézières]: *Roquère*. — Ariège [Foix]: *Lajargue*. — Aube [Troyes]: *Remyon*. — Aude [Carcassonne]: *Mireur*. — Aveyron [Rodez]: *Grillon*. — Belfort [Territ. de]: *Mouchet*. — Bouches-du-Rhône [Marseille]: *Thibon*. — Calvados [Caën]: *Héltas*. — Cantal [Aurillac]: *Gas*. — Charente [Angoulême]: *Touzel*. — Charente-Inf. [La Rochelle]: *Mathivet*. — Cher [Bourges]: *Rischmann*. — Corrèze [Tulle]: *Martin*. — Corse [Ajaccio]: *Thomé*. — Côte-d'Or [Dijon]: *Baudard*. — Côtes-du-Nord [St-Brieuc]: *Langeron*. — Creuse [Guéret]: *Le Beau*. — Dordogne [Périgueux]: *Poivert*. — Doubs [Besançon]: *Bacou*. — Drôme [Valence]: *Vatrin*. — Eure [Evreux]: *Maestraci*. — Eure-et-Loir [Chartres]: *Casse-Barthe*. — Finistère [Quimper]: *Desmars*. — Gard [Nîmes]: *Gilotte*. — Haute-Garonne [Toulouse]: *Second*. — Gers [Auch]: *Atger*. — Gironde [Bordeaux]: *Arnault*. — Hérault [Montpellier]: *Ducaud*. — Ile-et-Vilaine [Rennes]: *Mauviel*. — Indre [Châteauroux]: *Fainturier*. — Indre-et-Loire [Tours]: *Grimaud*. — Isère [Grenoble]: *Delfini*. — Jura [Lons-le-Saulnier]: *Guillemaut*. — Landes [Mont-de-Marsan]: *Maisnobe*. — Loir-et-Cher [Blois]: *Marcel Bernard*. — Loire [St-Étienne]: *Ceccaldi*. — Haute-Loire [Le Puy]: *Periès*. — Loire-Infér. [Nantes]: *Bouju*. — Loiret [Orléans]: *Genebrier*. — Lot [Cahors]: *Brisard*. — Lot-et-Garonne [Agen]: *Minier*. — Lozère [Mende]: *de Lavenay*. — Maine-et-Loire [Angers]: *Lambry*. — Manche [St-Lô]: *Blet*. — Marne [Châlons]: *Brisac*. — Haute-Marne [Chaumont]: *Bazin*. — Mayenne [Laval]: *A. Laurent*. — Meurthe-et-Moselle [Nancy]: *Duponteil*. — Meuse [Bar-le-Duc]: *Bègue*. — Morbihan [Vannes]: *Guillemaut*. — Nièvre [Nevers]: *G. L. Bernard*. — Nord [Lille]: *Morain*. — Oise [Beauvais]: *Linarès*. — Orne [Aiençon]: *Fauran*. — Pas-de-Calais [Arras]: *Caueel*. — Puy-de-Dôme [Clermont]: *Benedetti*. — Basses-Pyrénées [Pau]: *Garipuy*. — Hautes-Pyrénées [Tarbes]: *Bouffard*. — Pyrénées-Orient. [Perpignan]: *Carles*. — Bas-Rhin [Strasbourg]: *Borromée*. — Rhône [Lyon]: *Canal*. — Haute-Saône [Vesoul]: *de Veulle*. — Saône-et-Loire [Mâcon]: *Villey-Desmeseretz*. — Sarthe [Le Mans]: *Steck*. — Savoie [Chambéry]: *Mounier*. — Haute-Savoie [Annecy]: *Frouillot*. — Seine [Paris, Hôtel-de-Ville]: *Juillard*; Secr. gén.: *Aubanel*; Prés. du Conseil de préfecture [1 Palais du Tribunal de commerce, Boulevard du Palais]: *Grunebaum-Ballin*; Préfet de police: *Naudin*; Secr. gén.: *Liard*. — Seine-Infér. [Rouen]: *Lallemand*. — Seine-et-Marne [Melun]: *Peytral*. — Seine-et-Oise [Versailles]: *Bonnefoy-Sibour*. — Deux-Sèvres [Niort]: *Regnaud*. — Somme [Amiens]: *Emery*. — Tarn [Albi]: *Mathieu*. — Tarn-et-Garonne [Montauban]: *Zevort*. — Var [Draguignan]: *Barnier*. — Vaucluse [Avignon]: *Monis*. — Vendée [La Roche-sur-Yon]: *Baffrey*. — Vienne [Poitiers]: *Buloz*. — Haute-Vienne [Limoges]: *Mage*. — Vosges [Épinal]: *Magre*. — Yonne [Auxerre]: *Letainturier*.

Cours d'appel (2^e instance pour les appels des jugements des tribunaux de 1^{re} instance et des tribunaux de commerce). Paris. Premier prés.: P. *André*; 10 présidents de Chre, 73 cons.; Proc. gén.: *Lescouvé*, 8 avocats gén. et 12 substitués; Prés. du bureau de l'assistance judic.: *Lecomte*. — Premiers présidents et procureurs gén. Agen: *de Forgrand*; *Marchand*. — Aix: *Charignon*; *Long*. — Amiens: *Petit*; *Regnault*. — Angers: *Hû*; *Deshayes*. — Bastia: *Martin*; *Casteil*. — Besançon: *Pouille*; *Delange*. — Bordeaux: *Cumenge*; *Maxwell*. — Bourges: *Maulmond*; *Gros*. — Caën: *Lelurcq*; *Perussel*. — Chambéry: *Baradéz*; *Loubat*. — Dijon: *Vicillard-Baron*; *Abord*. — Douai: *Jacomel*; *Landry*. — Grenoble: *Charvet*; *Biseuil*. — Limoges: *Thuriel*, *La Marc Hadour*. — Lyon: *Meynieux*; *Loubat*. — Montpellier: *Ricateau*; *de Manoël-Saumane*. — Nancy: *Martiz*, *Massot*. — Nîmes: *Fermaud*; *Langlois*. — Orléans: *Gazeau*; *Reaume*. — Pau: *Fabre de Parrel*; *Bernardbeig*. — Poitiers: *Marquet*; *Lafon du Cluzeau*. — Rennes: *Plédy*; *Demangeat*. — Riom: *Volj*; *Depeiges*. — Rouen: *Franqueville*; *Gensoul*. — Toulouse: *Martin*; *Tortat*.

Tribunaux de 1^{re} inst.: 377 (1 par arrond.). — Tribunaux de commerce 250 (1 à 6 par départ.: 4 en Algérie). — Juges de paix 3005. — Conseil des prud'hommes: 180.

*Archevêques et évêques cathol.*¹⁾. Aix: F. J. *Bonnefoy*; Ajaccio Digne, Fréjus, Gap, Marseille, Nice. — Albi: P. C. *Cézéroc*; Cahors, Mende, Perpignan, Rodez. — Auch: F. E. *Ricard*; Aire, Bayonne, Tarbes. — Avignon: G. M. M. *Latty*; Montpellier, Nîmes, Valence, Viviers. — Besançon: L. *Humbrecht*; Belley, St.-Dié, Nancy, Verdun. — Bordeaux: Card. P. P. *Andrieu*; Agen, Angoulême, La Rochelle, Luçon, Périgueux, Poitiers. — Bourges: M. J. *Izart*; Clermont, Le Puy, Limoges, St-Flour, Tulle. — Cambrai: J. A. *Chollet*. — Chambéry: D. *Castellan*; Annecy, St-Jean de Maurienne, Tarentaise. — Lyon: L. J. *Maurin*, card.; Autun, Dijon, Grenoble, Langres, St-Claude. — Paris: Card. L. E. *Dubois*; Blois, Chartres, Meaux, Orléans, Versailles. — Reims: Card. L. H. *Luçon*; Amiens, Beauvais, Boulogne (Arras), Châlons, Soissons. — Rennes: Card. A. R. *Dubourg*; Quimper, St-Brieuc, Vannes. — Rouen: . . . ; Bayeux, Coutances, Évreux, Sées. — Sens: J. V. E. *Chesnelong*; Moulins, Nevers, Troyes. — Toulouse: J. A. *Germain*; Carcassonne, Montauban, Pamiers. — Tours: A. *Nègre*; Angers, Laval, Le Mans, Nantes.

Cultes non cathol. Conseil central des églises réformées. Prés.: *Coste*, gén. de div. — Consistoire réformé à Paris. Prés.: B. *Couve*.

Synode gén. de l'église de la confession d'Angsbourg. Prés.: *Caspari*.

Consistoire central des israélites: Israel *Lévy*, gd-rabbin.

Alsace et Lorraine.

Administration gén. des territoires d'Alsace et de Lorraine (sous l'autorité du ministre de la justice).

Commissaire gén. de la République [Strasbourg]: G. F. *Alapetite*; Secr. gén. du commissaire gén.: H. *Cacaud*. — Cabinet. Dir.: Dr. E. *Petit*; Chef: *Noguès*, lt.-col.

Service gén. d'Alsace et Lorraine [placé sous l'autorité du sous-secr. d'État à la présidence du conseil]. Conseil sup. Prés.: le commiss. gén.; Vprés.: L. *Barthou*, dép.; 31 mbres. — Dir. du service gén.: *Bonne*. — Inspecteurs gén. des services. Finances: *Schwaisguth*; Justice: *Gilbrin*; Instruction publ.: *Coulet*; Travaux publ.: *Leloutre*; Commerce et industrie: *Dedet*;

¹⁾ Ne sont pas subordonnés au gouvernement de la République.

Postes et télégr.: *Dennergy*; Agriculture: *Grosjean*; Eaux et forêts: *Lafosse*; Ravitaillement: *Damoy*; Travail et prévoyance soc.: *L. Guyot*; Hygiène: *Rist*.

Tribunal sup. [Colmar]. 1er prés.: *Siben*; Proc. gén.: *Zambeau*; Tribunaux régionaux à Colmar, Metz, Mulhouse, Sarreguemines, Saverne, Strasbourg.

Évêques cathol. à Metz: *J. B. Pellé*; à Strasbourg: *C. F. E. Ruch*.

A r m é e.

Conseil supérieur. Prés.: le min. de la guerre. — Membres. Maréchaux: *H. P. Pétain*, VPrés.; *F. M. C. Joffre*, *F. Foch*, *Lijautey*, *Franchet d'Espèrey*, *Fayolle*; Généraux de div.: *G. L. Humbert*, *H. M. Berthelot*, *P. A. M. Maistre*, *M. L. A. Guillaumet*, *C. M. E. Mangin*, *M. E. Debeney*, *A. P. T. J. Baucheron de Boissoudy*, *J. M. J. Degoutte*, *E. A. L. Buat*, *Nollet*, *Graziani*, *Gouraud*.

Commandant en chef: *H. P. Pétain*, maréchal. — État-major. Chef: *Buat*, gén. de div. — Sous-chefs: *Gassouin*, gén. de div.; *Duval*, gén. de brig.; *Serrigny*, gén. de brig.

Généraux commandants des corps d'armée. Gouv. milit. de Paris [Hôtel des Invalides]: *Berdoulat*, gén. de div.; Place de Paris: *Trauchaud*, gén., gén. adj. au gouv. milit. — Départ. de la Seine: Comm. *C. Lucotte*, gén. — Comm. de l'art.: *O. Falk*, gén. de div.; du génie: *Caloni*, gén. de div.

1er corps d'armée [Nord et Pas-de-Calais; Lille], ch. des fonct.: *Lacapelle*, gén. de div.

IIe corps d'armée [Aisne, Oise, Ardennes, arrondiss. de Pontoise (Seine-et-Oise), cantons de Pantin, d'Aubervilliers, de Noisy-le-Sec, de St-Denis et St-Ouen et 10e, 19e et 20e arrondiss. de Paris (Seine); Amiens]: *Phillipot*, gén. de div.

IIIe corps d'armée [Calvados, Eure, Seine-Inf., arrondiss. de Mantes et Versailles (Seine-et-Oise), cantons d'Asnières, Boulogne, Clichy, Courbevoie, Levallois-Perret, Neuilly et Putieux (Seine) et 1er, 7e, 15e, et 16e arrondiss. de Paris; Rouen]: *Lebrun*, gén. de div.

IVe corps d'armée [Eure-et-Loir, Mayenne, Orne, Sarthe, arrondiss. de Rambouillet (Seine-et-Oise), cantons d'Ivry, Sceaux, Vanves et Villejuif (Seine) et 4e, 5e, 6e, 13e et 14e arrondiss. de Paris; Le Mans]: *Vuillemot*, gén. de div.

Ve corps d'armée [Loiret, Loir-et-Cher, Seine-et-Marne, Yonne, arrondiss. de Corbeil et Etampes (Seine-et-Oise), cantons de Charenton, Montreuil, Nogent-sur-Marne, St-Maur et Vincennes (Seine) et 2e, 3e, 11e et 12e arrondiss. de Paris; Orléans]: *Toullorge*, gén. de div.

VIe corps d'armée [Marne, Meurthe-et-Moselle (Arrond. de Briey, Toul, Nancy), Ardennes (Arrond. de Vouziers et Rethel), Meuse (Arrond. de Montmédy, Verdun, Bar-le-Duc), Moselle (Arrond. de Metz, Thionville E et O, Boulay); Metz]: *de Lardemelle*, gén. de div., gouv. milit. de Metz.

VIIe corps d'armée [Ain, Doubs, Jura, Haute-Saône (moins l'arrond. de Gray), Rhône (arrond. de Remiremont, cantons de Gérardmer, Raon-l'Étape, Rambervillers), Haut-Rhin et arrond. de Belfort; Besançon]: *Nudaut*, gén. de div.

VIIIe corps d'armée [Cher, Côte-d'Or, Nièvre, Saône-et-Loire; Bourges]: *Boyer*, gén. de div.

IXe corps d'armée [Maine-et-Loire, Indre-et-Loire, Indre, Deux-Sèvres et Vienne; Tours]: *H. A. Niessel*, gén. de div.

Xe corps d'armée [Côtes-du-Nord, Manche, Ille-et-Vilaine; Rennes]: *F. F. G. Passaga*, gén. de div.

- XI^e corps d'armée [Finistère, Loire-Inf., Morbihan et Vendée; Nantes]: *Prax*, gén. de div.
- XII^e corps d'armée [Charente, Corrèze, Creuse, Dordogne et Haute-Vienne; Limoges]: F. F. A. *Hellot*, gén. de div.
- XIII^e corps d'armée [Allier, Loire, Puy-de-Dôme, Haute-Loire, Cantal; Clermont-Ferrand]: *Linder*, gén. de div.
- XIV^e corps d'armée [Hautes-Alpes, Drôme, Isère, Savoie, Haute-Savoie-Basses-Alpes; Lyon]: *Marjoulet*, gén. de div. et gouv. milit. de Lyon.
- XV^e corps d'armée [Basses-Alpes (moins les cantons de StPaul, Barcelonnette et du Lauzet), Alpes-Maritimes, Ardèche, Bouches-du-Rhône, Corse, Gard, Var, Vaucluse; Marseille]: *Montroe* dit *Roe*, gén. de div.
- XVI^e corps d'armée [Aude, Aveyron, Hérault, Lozère, Tarn, Pyrénées-Orientales; Montpellier]: *Deville*, gén. de div.
- XVII^e corps d'armée [Ariège, Haute-Garonne, Gers, Lot, Lot-et-Garonne et Tarn-et-Garonne; Toulouse]: *Pont*, gén. de div.
- XVIII^e corps d'armée [Charente-Inf., Gironde, Landes, Basses-Pyrénées et Hautes-Pyrénées; Bordeaux]: *Duport*, gén. de div.
- XIX^e corps d'armée [Algérie; Alger]:
- XX^e corps d'armée [Aube, Meurthe et Moselle (moins l'arrond. de Briey et les cantons de Pont-à-Mousson et Thiaucourt), Vosges (arrond. de Neufchâteau et cantons de Charmes, Mirecourt et Vittel), Haute-Marne (arrond. de Wassy et Chaumont, moins les cantons de Chaumont, Arc-en-Barrois, Châteauvillain et Nogent-en-Bassigny), Moselle (cercles de Sarrebourg, Château-Salins, Sarreguemines, Forbach), Bas-Rhin (cantons de Drulingen, Sarre-Union); Nancy]: *Paulinier*, gén. de div.
- XXI^e corps d'armée [Haute-Saône (arrond. de Gray), Haute-Marne (arrond. de Langres, cantons d'Arc-en-Barrois, Châteauvillain, Chaumont, Nogent-en-Bassigny), Vosges (moins l'arrond. de Neufchâteau et les cantons de Charmes, Mirecourt et Vittel), Haut-Rhin (cercle de Silestat, Ribeauvillé, Colmar, Guebwiller), Bas-Rhin (cercle de Saverne, moins de Drulingen et Sarre-Union, Haguenau, Wissembourg, Strasbourg, Molsheim, Erstein); Strasbourg]: *d'Armau de Pouydragin*, gén. de div., gouv. milit. de Strasbourg. — État-maj. Chef prov.: *Zeller*, gén. de brig.
- Divisions de cavalerie. 1. Paris: *Feraud*, gén. de div. — 2. Lunéville: *Lasson*, gén. de div. — 3. Strasbourg: *de Boissieu*, gén. de div. — 4. Armée du Rhin: *Lavigne-Delville*, gén. de div. — 5. Meaux: *Simon*, gén. de div. — 6. Lyon: *Brécard*, gén. de div.
- Armée du Rhin [Dusseldorf]. Commandant gén.: *Degoutte*, gén. de div. — Chef d'état-major: *Semaire*, col. — Art.: *Crépy*, gén. de div.
- Armée du Levant [Damas]. Comm. en chef: *Gouraud*, gén. de div.
- Corps d'armée des troupes coloniales [Paris]: *Mazillier*, gén. de div.
- Antilles. Comm. en chef: G. *Maynde*, lt.

M a r i n e.

- Conseil supérieur. Prés.: le min., les vice-amiraux: M. F. A. *Grasset*, vice-prés., F. J. J. *de Bon*, C. T. L. *Charlier*, M. B. G. J. *Merveilleux du Vignaux*, J. E. C. M. *Ratyé*.
- Commandant en chef de l'escadre de la Méditerranée: H. *Salun*, v.-am.
- Arrondissements maritimes. Préfets maritimes et majors-gén. 1. Cherbourg: *Grout*, c.-am. — 2. Brest: *Dumesnil*, v.-am. — 3. Lorient: *Delzons*, c.-am. — 4. Rochefort: *de la Taste*, c.-am. — 5. Toulon: *Sagot-Duvaouroux*, v.-am. — Arrondissement algéro-tunisien [Bizerte]: *Exelmons*, c.-am.
- Division de Syrie [„Cassard“]. *Grandclément*, c.-am.

Corps diplomatique à Paris et consulats.

- Afghanistan. E. e. et M. pl.: Ala Mahmoud Bek Serdar *Tarzi-Khan*, 6/XI. 22.
- *Albanie. E. e. et M. pl. [16 Rue Lord Byron], 25/IX. 20, v. Grande-Bretagne, corps dipl.; 1er secr.: Dj. *Dino*.
- *Allemagne. Amb. e. et pl.: . . . ; Cons. d'amb.: Dr. L. *de Hoesch*; Cons. de lég. de 2e cl.: Dr. D. *Forster*; Cons. de lég.: C. *de Renthe-Fink*; Secres de lég.: Dr. E. *Woermann*, Dr. K. *Dumont*, F. *Illgen*; Chanc.: *Claass*, cons. aul.
- *Amérique, É.-U. Amb. e. et pl. [5 Rue de Chaillot]: Myron T. *Herrick*, 15/VII. 21; Cons. d'amb.: Sh. *Whitehouse*; 1er secr.: E. G. *Greene*; 2es secres: F. L. *Belin*, G. A. *Gordon*; 3es secres: J. *Flack*, H. H. *Tritman jr.*; Att.: L. H. *Norton*; Cons. hon.: H. *Vignaud*; Att. spécial: W. *Dawson*; Attachés commerc.: C. L. *Janez*, *Le Neveu*; Adjoints: J. F. *Butler*; Att. milit.: T. B. *Mott*, col.; Adjoints: D. *Armstrong*, major, J. R. *Thomas*, lt.-col.; Adj. pour l'aviation: C. H. *Wash*, comm.; Att. naval: F. B. *Upham*, capit.; Adjoints: G. R. *Evans*, capit., W. *Morris*, C. *Hammer*, capit. de frég., T. A. *Thomson*, cap. de corv. — Consuls à Bordeaux: ♂ Th. *Jaeckel*, 19, et 7 VC. — Brest: H. O. *Williams*, 20, et 1 VC. — Calais: ♂ Thomas D. *Davis*, 19. — Cette: ♂ A. *Lespinasse*, 20. — Cherbourg: J. *Corrigan*, 22, et 1 VC. — Dunkerque: J. S. *Calvert*, 22. — La Rochelle: ♂ Wm W. *Brunswick*, 19, et 1 VC. — Le Havre: ♂ H. C. *Clairborne*; L. V. *Boyle*, 19, et 2 VC. — Lille: P. C. *Squire*, 22, et 1 VC. — Limoges: ♂ E. L. *Belisle* et 1 VC. — Lyon: H. M. *Watson*, 22, et 1 VC. — Marseille: ♂ W. *Frost*, 21, D. C. *Woods*, et 2 VC. — Nancy: ♂ P. H. *Cram*, 20. — Nantes: F. D. *Fisher*, 22. — Nice: ♂ O. A. *Glazebrook*, et 1 VC. — Paris: ♂ A. M. *Thackara*, CG., 13; Ch. *Wescott*, H. T. *Wilcox*, E. C. A. *Reed*, 16, E. L. *Yves*, W. R. *Scott*, J. F. *Gurk*, et 3 VC. — Rouen: ♂ M. B. *Kirk*, 20. — St-Étienne: ♂ Wm H. *Hunt*, 07, et 1 VC. — Strasbourg: W. J. *Pike*, 20, et 1 VC. — VC. à Biarritz (R. *McWilliams*, 20), Boulogne-s.-M. (♂ D. B. *Lévis*, 22), Cherbourg (E. F. *Evereth*). — Agts à Dieppe, Dunkerque.
- *Argentine. E. e. et M. pl. [22 Rue de la Trémoille]: Carlos *Noël*. . . . 23; Cons.: . . . ; 2e secr.: L. E. *Bemberg*; Att. milit.: E. *Lopez Rivarola*, col.; Attachés nav.: F. A. *Bengolea*, capit. de corv., M. J. *de Anchorena*, G. A. *de Olazabal*; Chanc.: E. *Alonso*. — Consuls à Bayonne: E. G. *Manilla*; VC.: P. *Novion*, 23. — Bordeaux: ♂ P. *Quintana Alorta*, 23. — Boulogne: A. *Léoni*. — Cherbourg: ♂ E. M. *Murga*, 23. — Dunkerque: ♂ L. *Fristachi Puccio*, 22. — Le Havre: S. *Aguilar*, 22; VC.: J. *Napp*. — Lyon: *Martinez de Hoz*, 19. — Marseille: ♂ A. G. *Martinez*; VC.: G. *Llosa*. — Nice: R. *Perez*, 12. — Paris: Dr. A. E. *Oliverio*, CG., 20; Consul auxil.: E. *Gomez Carrillo*. — Toulouse: E. *Moreno*. — VC. à Cannes (A. *Massebiaux*), Cette (H. *Gautier*), Dieppe (*Lambert-Duverveing*), Dijon (L. *Quinche*), La Rochelle (L. *Jaudin*), Mazamet (J. *Galibert*), Menton (E. *Guttero*), Nantes (J. *Durand-Gosselin*), Oloron (F. *Bouderon*), Orléans (A. *Gadan*), Pau (D. G. *de Acuña*), Reims (L. *de Bary*), Rouen (B. J. *Casco*), Tarbes (A. *Therre*), Toulon (*Dorquail*), Tourcoing (J. *Segard*), Vichy (A. *Polidor Reynes*).
- Arménie. Représ. dipl.:
- Autriche. E. e. et M. pl. [23 Boulevard Beauséjour]: Dr. J. A. *de Eichhoff*, 3/IX. 20; Cons. de lég.: *Fürth*; Secr. de lég.: A. *Knaffe-Lenz*; Att.: *Kripp*; Att. de presse: Dr. P. *Zifferer*.
- *Belgique. Amb. e. et pl. [20 Rue de Berri]: Bar. *de Gaiffier d'Hestroy*, 27/IX. 16 et 18/VII. 19; Cons.: Vcte A. *Obert de Thieusies*; 2es secres: Vcte A. *du Parc*, pr. Eug. *de Ligne*, *Crombez de Montmort*; Att.: Pr. *Ph. de Caraman-Chimay*; Att. mil.: *Joostens*, gén.; Att. milit. adj.:

- Hanon de Louvet*, capit. comm.; Chanc.: E. *Bastin*, CG., *Charles*, C.; Archiv.: *Garcia*. — Consuls à Amiens: J. *Demarquest*, 13. — Angers: J. *Bessonneau*, 16. — Bayonne: C. *Diharce*, 90. — Beauvais: *Mauvy-Louette*, 18. — Bordeaux: P. *Grange*, 07; VC.: E. *Doutreloux*, 18. — Boulogne: Bar. J. de la *Bouillerie*, 20. — Brest: A. *Réguron*, 97. — Calais: Rob. *Hénon*, 07. — Cette: A. *Isenberg*, 12. — Chartres: L. *Lebois*, 20. — Cherbourg: G. *Gallier*, 10. — Creil: A. *William*, 22. — Dijon: A. *Sarrazin*, 20; VC.: A. *May*. — Douai: P. *Hénin*, 08. — Dunkerque: P. *Dewulf*, 13. — Hautmont: F. *Spalart*, 12. — La Ferté-sous-Jouarre: P. *Lallier*, 11. — Laon: *Delamalmaison*. — La Rochelle: E. *Brumauld des Houlières*, 94. — Le Havre: V. F. *Verstraeten*, 17. — Lille: P. *Melchior*, 06; VC.: M. *Wuillaume*, 06. — Limoges: . . . — Longwy: Baron C. d'*Huart*, 19. — Lorient: R. *Duflhol*, 13. — Lourdes: Cte de *Beauchamp*. — Lyon: A. *Mulatier*, 13. — Marseille: J. *Lambreghts Coulbaut*, 02; VC.: R. *Bansard*, 19. — Melun: E. *Lesage*, 03; VC.: H. *Cravoisier*, 13. — Moulins: P. *Bucheron*, 20. — Nancy: J. *Sépulchre*, 01. — Nantes: G. *Thubé*, 07. — Nice: J. C. *Maistre*, 97. — Orléans: Ed. *Perrin*, 17. — Paris: E. *Bastin*, CG., 16; J. *Charles*. — Reims: J. *Voo*, 00. — Roubaix: *Fairon*. — Rouen: A. *Haemers*, 05.; VC.: J. *Peters*. — St-Malo: J. *Guyot de Boismenu*, 13. — St-Nazaire: H. *Gustin-Stoll*, 90. — Sedan: A. *Bonhomme*, 22. — Strasbourg: † T. *Sugers*. — Toulon: J. *Petit*, 17. — Toulouse: F. R. *Klehe*. — Tourcoing: L. *Thaone*, 85. — Tours: W. *Robiano de Safran*, 19. — Valenciennes: L. *Piérard*, 95. — VC. à Arras (*Favresse*), Bastia (L. *Pelissier*, 13), Cannes (A. *Dufaure de Cîtres*, 16), Cassel (D. *Tack*, 16), Mazamet (J. *Cornet*, 20), 19), Menton (*Albini*, 88), Noirmoutier (J. *Pineau*), St-Étienne (*Lejong*, 19), St-Valéry-s.-S. (A. *Pierru*, 17), Verdun (L. *Verdun*, 04).
- Bolivie. E. e. et M. pl. [104 Avenue Malakoff]: F. A. de *Aramayo*, 7/VI. 21; Secr. de lég.: J. R. *Argandoña*; 1er secr.: A. *Pinto-Esculier*; 2e secr.: A. *Patino*; Attachés: M. F. *Calatayut*, J. L. *Granier*; Att. mil.: Fr. *Pená*, comm. — Consuls à Bayonne: C. *Diharce*, 95; VC.: L. *Fort*, 95. — Biarritz: J. M. *Ansa*. — Bordeaux: R. J. *Freyre*, 22. — Brest: Chev. de *Préville*. — Cette: E. *Bonnefoy*. — Cognac: A. *Cailleaux*, 05. — Dunkerque: G. E. *Majoux*. — La Rochelle: S. *Meyer*, 04. — Le Havre: C. *Lugones*, 22. — Marseille: E. M. *Chaix Bryant*, 85. — Paris: † A. *Arguedas*, CG., 22; E. *Levy*, 20. — St-Nazaire: E. *Wolf*, 07. — Strasbourg: A. *Harburger*, 21. — VC. à Lambesc (A. *Binet*, 96), Lille (A. de *Montigny*, C., 08), Limoges (J. F. *Canet*, 04), Lyon (J. B. *Annequin*, 04), Menton (A. C. *Tartarin*, 10), Nantes (*Maisonnette*, 88), Reims (*Rémond*, 97), Vichy (F. *Bouyonnet*, 09).
- *Brésil. Amb. e. et pl. [17 Rue Quentin Bauchart]: Louis de *Souza Dantas*, 29/XII. 22 (abs.); Ch. d'aff.: le 1er secr. P. L. *Velloso Notto*; 2es secr.: C. de *Ouro-Preto*, J. Ruy *Barbosa*, F. *Medeiros do Paço*; Att.: Bar. de *Niovac*, cons. spéc.; Cte de *Gonçalves Pereira*, M. pl.; Att. milit.: *Andrade Nevés*, lt.-col.; Att. nav.: M. de P. *Guimarães*, capit. de corv.; Att. commercial: F. *Guimarães*. — Consuls à Bordeaux: † A. O. *Machado de Oliveira*, 18; VC.: Th. *Ribeiro jun.*, 21. — Boulogne-s.-M.: † A. *Filinto de Souza Bastos*, 28; VC.: R. *Lesage*, 07. — Cherbourg: † A. de *Mesquita Bastos*, 20; VC.: A. *Postel*, 21. — La Rochelle-La Pallice: J. *Fonseca jr.*, 21, et 1 Agt commerc. — Le Havre: † J. *Monteiro de Godoy*, CG., 20; Consul auxil.: A. *Potzin*, 20. — Lyon: M. *Savard de Saint-Brisson Marques*, 23. — Marseille: † R. de *Mesquita*, 12; VC.: A. C. M. *Telles*, 21. — Nantes: E. *Lisboa*, 22; VC.: P. Th. *Charpentier*, 22, et 1 Agt. — Nice: E. de *Campos Lima*, 18; VC.: Fr. *Légé*, 11. — Paris: † . . . ; Consuls auxil.: J. E. de *Vasconcellos*, N. Fl. P. *Peizoto*. — Toulouse: T. *Lamothe*, 14. — VC. à Amiens (C. *Villaça*,

- 22), Brest (C. *Bastit*, 11), Calais (J. P. *Vendroux*, 94), Cannes (G. B. *Atkins*, 12, et 1 Agt), Cette (E. *Conge*, 12, et 1 Agt), Dunkerque (E. *de Clebsattel*, et 1 Agt), Hyères (Dr. E. L. *Vidal*, 85, et 1 Agt), Le Mans (J. *Martin*, 21), Lille (A. A. A. *Paulier*, 01, et 1 Agt), Lorient, Pau (. . . et 1 Agt), Strasbourg (H. *Miray*, 20), Toulon (B. A. *Jouve*, 06), Vichy (Dr. F. *Déléage*, 10, et 1 Agt).
- Bulgarie. E. e. et M. pl.: M. *Savoff*, gén., 22./X. 20; 1er secr.: P. D. *Perkoff*; 2e secr.: C. *Trnka*; 3e secr.: *Obboff*. — CG. à Paris: L. *Lamouche*, col. en retr., 20. — Lyon: G. *Godard*, CG., 21.
- *Chili. E. e. et M. pl. [23 Avenue du Bois de Boulogne]: A. *Quezada*, . . 22; 1er secr.: C. *Morla*; 2e secr.: E. *Bertrand-Vidal*; 3e secr.: F. *Figueroa*; Att. milit.: R. *Martinez*, comm. d'art.; Att. comm.: E. *Willshaw*. — Consuls à Bayonne: B. *Aninat Serrano*, 15. — Béziers: José *Prieto Cacères*, 19. — Bordeaux: A. *Ried Silva*, 21. — Brest: A. *Raillard*, 07. — Cherbourg: E. *Lanièce*, 09. — Dieppe: A. S. *Bascunan*. — Dunkerque: D. *Vanhame*, 22. — La Rochelle: Ign. *Ibieta*, 12. — Le Havre: J. *Barriga*. — Lille: P. *Collin*, 19. — Lyon: G. *Devul*, 10. — Marseille: D. *Aminátegui Lecaros*; VC.: H. *Giraud*. — Nice: St. *Mizgier*, 22. — Paris [2 Square La Bruyère]: † Man. *Aminátegui Solar*, CG., 05; VC.: L. G. *Antony*. — Pau: L. N. *Muñoz R.*, 12. — Pauillac: E. *Biarnès*, 08. — Rouen: E. *Prieto*, 16. — St-Étienne: *Ramon de la Cerda*, 22. — St-Nazaire: B. *Flores Blanco*, 04. — Tarbes: Gr. *Duhalde*, 21. — Toulon: P. *Noel*, 13. — Toulouse: L. *de Melier de Laharthe*, 12. — Vichy: G. *Lavergne*. — VC. à Cette (*Colomet*), Dieppe (J. *Mouquet*).
- Chine. E. e. et M. pl. [57 Rue de Babylone]: *Tcheng-Loh*, 25/I. 21; Cons.: *Wang Tseng Sze*; 2es secres: *Schen King yi*, *Tai Ming fou*; 3es secres: *Tchou*, *Ling Ping chen*; Att.: *Tcheng Tchouong Kiun*. — Consuls à Bordeaux: R. *Abribat*, 17. — Marseille: H. *Nègre*, 21. — Paris: † M. *Tchao Iao*, CG., 21; *Li-chun*.
- Colombie. E. e. et M. pl. [8 Rue Bassano]: I. E. *Arciniegas*, 19/VI. 19; Secr., Ch. d'aff. p. i.: A. *Velez Calvo*; Secr.: F. *Restrepo*; Att.: J. M. *Saenz*; Cons. spécial: A. *Esguerra*. — Consuls à Aix: A. *Bisinger*. — Arcachon: *Le Blanc*. — Bayonne: R. *Salcedo*. — Bordeaux: † C. M. *Perez*, 22; VC.: P. *Pujols*. — Charleville: E. J. *Piéton*, 11. — Cherbourg: C. *Torres Umana*, 22. — Dieppe: † J. *de Brettes*, 23. — Dijon: R. *Simonot*. — Dunkerque: M. *Duchateau*. — La Rochelle: M. *Lacoufrette*, 09. — Le Havre: † *Ulpiano Riascos*, 23; VC.: D. *Amourette*. — Lyon: P. A. *Duvivier*; VC.: A. *Mesa Salcedo*. — Marseille: C. *Castello*; VC.: B. *Mayol*. — Nantes: J. *Sanchez de Silvera*, 13. — Nice: L. *Merino*, 17. — Paris: † Ant. *de Narvaez*, CG., 20; VC.: E. *Restrepo*. — Rennes: R. *Oberthur*. — St-Nazaire: C. *Tamayo*, 22. — Tours: *Eyglument*; VC.: R. *Firmin*. — VC. à Boulogne (M. *Holuigüe*), Cognac (E. *Boklund*), Menton (*Duchateau*), Toulon (Fr. *Aarden*).
- *Costa-Rica. E. e. et M. pl. [21 Rue Erlanger]: M. M. *de Peralta*, 7/III. 87; Cons. commerc.: C. G. *Mansilla*; Att.: J. R. *Peralta Cañas*. — Consuls à Bordeaux: El. *Tournon*, 13; VC.: G. *Babin*. — Cherbourg: C. *Postel*, 88. — Le Havre: F. *Badouveau*, 09. — Lyon: P. *Aubert*, 12. — Marseille: R. *de Campou*, 19. — Nantes: A. *Sigris*, 16. — Nice: I. *Corial*, 02. — Paris: E. F. *Hebequer*. — St-Nazaire: C. F. *Blanco*, 14. — Toulouse: R. *Fusileau-Duplantier*, 16. — Vichy: Dr. E. *Sollaud*, 10.
- Cuba. E. e. et M. pl. [25 Rue Boissière]: Dr. Raf. *Maritz y Ortiz*, 5./X. 13; 1er secr. de lég.: Man. *Tejedor y Garcia*; 2e secr.: M. *Culvo*; Attachés: O. *de Angarica*, Fr. G. *de Cisneros*, M. *Valdes*, P. *Estevez*, G. *Loret de Mola*; Att. commerc.: P. *Sanchez*; Chanc.: U. J. *Dobal*, 19; VC.: C. *de Velasco*. — Consuls à Biarritz: L. *de Léon*, 21. — Bordeaux: † F. *Pérez Cisneros*, 22. —

- Le Havre: A. H. *Catá*. — Lyon: † A. *Fernandez y Díaz*. — Marseille: † J. C. *Garrido y Aranga*, 21. — Nice: J. S. *Pascal de Falticeni*, 09. — Paris: † L. *Vallin y Alfonso*; VC.: E. *Molina y Enriquez*. — St-Nazaire: L. *Valdes Roig*, 15. — VC. à La Rochelle: (O. *Dahl*).
- *Danemark et Islande. E. e. et M. pl. [77 Avenue Marceau]: H. A. *Bernhoft*, chamb., 4/X. 13; Cons. de lég.: C. K. *Engelsted*; 1er secr. de lég.: P. *Scheel*; Att. de presse: H. *Wamberg*. — Consuls à Ajaccio: J. *Lanzi*, 18. — Bordeaux: A. H. *Schlyer-Schroeder*, 19; VC.: P. C. R. R. *Maaloe*, 19. — Cette: P. J. *Nahmens*, 98. — Dunkerque: J. *Suywens*, 10. — La Rochelle: F. *Morch*, 90. — Le Havre: R. *Colin Olivier*, 19. — Lyon: F. *Ferrand*, 19. — Marseille: E. *Frisch de Fels*, 93; VC.: B. A. *Bjelke*. — Nantes: A. E. *Backman*, 87. — Paris [28 av. de l'Opéra]: F. *Prior*, CG., 19. — Rouen: Chr. *Lillelund*, 18. — Strasbourg: P. *Lang*, 22. — VC. à Boulogne (J. *Allum*, 06), Brest (A. de la *Ménardière*, 09), Caën (F. *Bouet*), Calais (J. *Vendroux*, 94), Cannes (R. *Lacour*, 04), Cherbourg (H. *Buhot*, 02), Dieppe (R. D. *Lebon*, 03), Fécamp (A. *Constantin*, 19), Gravelines (P. H. J. M. *Torris*, 96), Légué-St-Brieuc (R. *Thomas*, 17), Lorient (L. C. S. M. de *Fallos*, 18), Menton (M. *Huck*, 22), Morlaix (G. *Miorcec*, 07), Nice (L. *Eliasson*, 18), Perpignan (V. T. *Dorph-Petersen*, 06), Quimper (O. E. C. *Roussin*, 10), Roubaix (H. L. J. *Glorieux*, 90), St-Malo et St-Servan (B. M. J. *Michel*), St-Nazaire (M. C. La *Touche*, 10), St-Valéry-s.-S. (E. *Lefebvre-Alin*, 20), Toulon (L. L. *Berckhausen*).
- *Dominicaine, Rép. CG. chargé de la légation [6 Avenue MacMahon]: † P. M. *Rubirosa*; VC.: S. *Bickart*. — Consuls à Bastia: Dr. J. *Vicente*. — Bayonne: C. *Diharu*. — Bordeaux: † A. J. *Aylar*, 04; VC.: H. *Bijon*. — Cette: J. *Ramos*. — Cherbourg: E. *Postel*, 14. — Le Havre: H. *Postel*. — Lille: A. *Hanus de Favreuil*, 09. — Lyon: . . . ; VC.: J. *Poncet*, 20. — Marseille: J. de *Campoux*, 14. — Nice: L. *Vachier*. — VC. à Brest (A. *Galé*), Calais (E. A. *Collet*), Périgueux (L. *Jacquot*), St-Nazaire (M. C. *La-Touche*, 12).
- *Équateur. E. e. et M. pl. [91 Avenue de Wagram]: Enr. *Dorn y de Alsua*, 1/IV. 14; 1er secr.: G. *Zaldumbide*; 2e secr.: L. M. *Cueva*; 3e secr.: J. A. *Aspiazu*; Attachés: J. *Marcos*, L. *Barberis*, M. *Zaldumbide*; — Consuls à Bordeaux: M. J. *Gallegos del Campo*, 21. — Brest: *Gallegos del Campo*. — Cherbourg: A. *Postel*, 09. — Le Havre: † S. *Díaz-Granados*. — Marseille: † . . . — Paris: † Dr. R. *Samaniego*, CG., 22. — St-Nazaire: M. *Espinel*.
- *Espagne. Amb. [13/15 Avenue Georges V]: J. *Quiñones de Leon*, 28/VIII. 18; Cons. d'amb.: Mis de *Fuera*; 1ers secre: B. de las *Barceñas*, C. *Goyeneche*, C. de la *Huerta*; 2e secre: cte *Jimenez de Molina*; 3e secr.: E. de *Zulueta*; Attachés: Cte *Castilleja de Guzman*, J. *Peche y Cabera de Vaca*; Mis de la *Torre*, Mis del *Munir*; Att. milit.: J. G. *Benítez*, gén., J. *Seguí*, comm., R. *Florez*, capit.; Att. nav.: M. de *Vierna*, capit. de corv. — Consuls à Bayonne: † F. de *Ranero y Rivas*, 17. — Bordeaux: † R. *Casares y Gil*, 17; VC.: *Sanchez Calzadilla*, 03. — Cette: † J. *Tarongi*, 21; VC.: E. *Clemente*, 22. — Cherbourg: P. *Flamay*, 22. — Hendaye: † V. *Palacio Cambra*; VC.: N. *Estomba*. — Le Havre: † J. M. *Call y Tovres*, 22; VC.: P. *Biez*. — Lyon: † R. *Urena y Sanz*, 20. — Marseille: † M. de *Pinies* Bayona; VC.: † M. J. *Mirande del Monte*. — Paris: † J. de *Cubas y Lagarazu*, CG., 21; VC.: † A. *Mosquera*, R. S. *Ocaña*. — Pau: † A. de la *Mora*, 22. — Perpignan: † J. M. *Bell y Serrano*, 17; A. A. *Buylla*, 22. — Rouen: W. R. *Ctama*, gén. — Saint-Nazaire: † T. de la *Guarda*, et 1 VC. — Strasbourg: J. *Prieto Villabrilie*. — Toulouse: † A. *Gullon y Gomez*, 20; VC.: J. *Saradell*, 18. — VC. à Agde (E. *Bucher Raffauel*, 05), Agen (F. *Olié*, 10), Aigues-Mortes, Ajaccio (J.

F. Villanova, 05), Albi (H. Barthe), Amiens (G. Gebland), Angers (P. Girard), Arles, Arras, Arreau (R. Ratio, 05), Auch (R. Pujos, 22), Bagnères-de-Luchon (J. Larray, 08), Bastia, Belfort (J. Dreyfus, 08), Béziers (J. Fabre, 16), Biarritz, Boulogne, Brest (A. Raillard, 15), Calais (J. Vendroux, 09), Cannes (V. Girardin, 23), Carcassonne (J. Farges, 05), Dieppe (J. Mouquet, 22), Dunkerque (M. Hutter), Évreux (H. Manduit), Foix (E. Delrieu, 18), Grenoble (A. Languique, 19), La Ciotat, La Rochelle (Ed. Prudhomme, 14), Lézignan (J. Estadas Ferra, 08), Lille (Ph. Venot), Lorient, Mauléon (A. Veisse, 23), Menton, Montauban (F. March), Mont de Marsan (G. Gayan), Montpellier (O. Melian, 12), Nantes (F. Redondo, 22), Narbonne (X. F. Rezungles, 07), Nevers (P. M. Ville, 20), Nice (G. Maistre, 04), Nîmes (E. Brouet), Oléron, Orléans, Port-de-Bouc, Port Vendres, Reims (J. Bonany), Rochefort (A. Giraud), Rodez (A. Portal), Sables d'Olonne, St-Étienne, (A. Ribeyron, 20), St-Jean de Luz et Ciboure (J. G. Font, 14), St-Jean Pied-de-Port (E. Aguirre), St-Malo (Hervot, 06), Toulon (A. Georges, 04), Tours (E. Claudeville), Vichy (G. Parturier, 20).

*Esthonie. E. e. et M. pl. [7 Rue de l'Alboni]: C. R. Pusta, 19./V. 21; 1er secr.: Dr. J. Leppik. — Consul à Nice: S. Perny. — VC. à Dunkerque (P. Collet, 23), Marseille et Toulon (Sv. Busck, 22).

*Finlande. E. e. et M. pl. [3 Rue Clément Marot]: C. J. A. Enckell, 23/XI. 19; Cons. de lég.: Dr. A. Langfors; 1er secr.: Bar. A. Yrjö-Koskinen; 2e secr.: E. Erkkö; Att.: B. de Godenhjelm; Att. milit.: N. Procopé, col. — Consuls à Bordeaux: J. Groendahl, 19. — Lyon: E. Richoux, 20. — Marseille: K. R. J. Nyman. — Paris: M. J. Nordberg, CG., 19; VC.: K. Brusin. — Rouen: F. J. M. Fondeville, 20. — VC. à Boulogne-s.-M. (Chr. Hotter), Brest (♂ A. Raillard, 23), Calais (P. E. Pagniez, 20), Dunkerque (E. L. Duchâteau, 20), La Rochelle (E. Mörch), Le Havre (C. A. J. Serret, 20), Nice (M. C. M. Powilevicz, 21).

Galicie. Délégué à la conférence de paix. Chef: St. Wytytzky, secr. d'État; Secr.: A. Petruchevytch.

Géorgie. E. e. et M. pl. [44 Avenue Victor Hugo]: Tchenkell, . . .; Cons. judic.: Z. Avalichvill; 1er secr.: S. Assatiany; 2e secr.: Pr. H. M. Dadechkéliani.

Grande-Bretagne. Amb. e. et pl. [39 Faubourg St-Honoré]: Marquess of Crewe, 30/XII. 22; Cons. d'amb.; E. Phipps; Cons. commerc.: I. R. Cahill; 1ers secretes: Ch. M. Palairot, R. H. Hudson, R. I. Campbell; 3e secr.: A. Gascoigne; Att. hon.: A. Paget; Secr. partic. de l'amb.: Hon. G. Chichester; Secr. commerc.; Yeames; Att. nav.: . . .; Att. milit.: Hon. Sir Ch. Sackville-West, MG.; Adjoint: V. Vivian, It.-col.; Att. aéronaut.: J. Sewell, chef d'escadrille; Archiv.: W. D. Cuthbertson. — Consuls. Insp. gén. des consulats: C. Clipperton, CG. — Bordeaux: ♂ F. G. Rule, 23; VC.: A. E. W. Murphy, 16. — Brest: ♂ D. J. Rodgers, 22, et 1 Pro-C. — Le Havre: ♂ . . .; VC.: J. P. Bücher, H. Bullock. — Lille: J. R. Murray. — Lyon: ♂ F. E. Drummond-Hay, CG., 19; VC.: J. W. Taylor. — Marseille: ♂ E. Vicars, CG., 19; VC.: W. H. Galiene, R. E. Hussey. — Nantes: V. H. C. Bosanquet, 20, et 1 Pro-C. — Nice: J. W. Keogh, 10; VC.: C. Beale. — Paris: ♂ H. G. A. Mackie, CG., 20; VC.: H. W. Reid Brown, J. M. Ley Mitchesen. — Rouen: ♂ S. S. Dickson, 20; VC.: G. J. Neill. — Strasbourg: J. O. Wardrop, CG.; VC.: M. Grundy. — VC. à Ajaccio (W. Follet Routley, 23), Amiens (W. Sutcliffe), Angers (R. Richou), Arcachon (F. Audop), Bastia (A. Bezert, 21), Bayonne (P. Schoedelin), Biarritz (♂ R. Paget, 23), Boulogne (H. S. R. Bradbrook), Caën (A. G. B. Bax, 20), Calais (A. M. Simpson, 20), Caunes (J. Taylor), Cete (N. V. R. Brown, 21), Cherbourg (C. F. D. Beresford, 08), Croix (A. Faulkner), Dieppe (P. V. Allen, 20), Dunkerque (W. M. Gurney), Fécamp

(J. *Malandain*), Grenoble (A. J. *Swannel*), Hyères (A. M. P. *Maillard*), La Pallice (I. *Link*, 22), La Rochelle (H. M. *Middows*), Le Tréport (Grey d'E. H. *Fullerton*), Limoges (*de Luze*), Menton (J. L. *Churchman*), Pau (H. T. H. *Hewetson*, 15), Pauillac (M. *Adde*), Reims (G. H. *Olliver*), St-Brieuc (R. H. *Stamp*), St-Malo (I. A. *Kingston*, capit.), St-Nazaire (S. A. *McIntosh*, 20), Toulon (♂ L. D. *Fraser*), Toulouse (G. W. *Huggins*, 19). — Agts à Lorient et Hennebont, Sables-d'Olonne.

*Grèce. Ch. d'aff. [17 Rue Auguste-Vacquerie]: A. *Romanos*, . /X. 22; Secr.: G. *Skousés*; Attachés: J. *Kindynis*, A. *Embiricos*; Att. mil.: S. *Venizelos*, major; Secr. archiv.: D. *Caradiás*. — Consuls à Antibes: G. *Valentin*, 18. — Ay: *Le Roy*. — Bordeaux: F. *Richon*, 08 et 17. — Cannes: M. *Spurway*, 03. — Cherbourg: *Flamary*. — Dunkerque: G. *Moruel*, 05. — Le Havre: M. *Cremer*, 99. — Lyon: M. C. L. G. *Yemeniz*. — Marseille: ♂ M. *Xanthopoulos*, CG. — Nice: N. *Petroff-Tchernytchine*, 19. — Paris: ♂ A. *Dalietos*. — St-Étienne: S. *Mulsant*, 10 et 19. — Toulouse: F. *Court*. — VC. à Bastia, Boulogne, Brest, Calais, Cette, Dieppe, Lodève, Menton, Montpellier, Nantes (L. *Leho*, 19), St-Nazaire, Toulon.

*Guatémala. Ch. d'aff. [44 Av. Kléber]: F. *Figueroa*, 16/XII. 22; Secr. de lég.: A. *de Sierra-Valle*; Chanc.: J. *Arzu*. — Consuls à Agen: E. *Carrance*, 02. — Bayonne: C. *Molinie*. — Bordeaux: R. *Pinedo Mont*, 09; VC.: H. *Hanappier*, 09. — Dieppe: F. H. *Berthod*. — Dunkerque: J. A. *Fortin*. — Lectoure: M. *Carrance*. — Le Havre: H. F. *Edde*, 23. — Lyon: J. *Buffaud*, 02; VC.: A. *Bertrand*, 08. — Marseille: M. *de Campou*, 19. — Menton: V. *Agliani*, 03. — Nice: E. *Sanchez Rosal*. — Reims: *Duminy*. — St-Étienne: P. *Mont*. — St-Nazaire: M. *La Touche*, 11. — VC. à Arcachon (F. *Audap*), Royan (J. *Vallade*, 99), Vichy (H. *Rajat*, 13).

Haïti. E. e. et M. pl. [20 Av. de Wagram]: D. *Bellegarde*, 11/IV. 21; Cons.: Dr. *Casséus*; Secr.: C. *Dartiquenave*. — Consuls à Bordeaux: ♂ L. *Rousseau*, et 1 VC. — Calais: ♂ L. *Laplanche*, 08. — Cherbourg: ♂ Ch. *Postel*. — Le Havre: ♂ F. *Grimard*, CG., 22; VC.: J. *Danon*. — Lyon: C. *Rigollet*, 18. — Marseille: ♂ A. *Bourdillon*, 18, et 1 VC. — Nantes: ♂ E. *Lessard*. — Nice: ♂ L. *Audain*; C. auxil.: E. *Muscat*. — Paris: ♂ H. *Roux*, CG., 20. — Reims: G. A. *Quenardel*, 10. — Rouen: ♂ M. G. *Le Mercier*. — St-Étienne: *Sénèque-Viard*. — St-Malo: A. *Bard*. — St-Nazaire: P. *Endel*. — VC. à Arcachon (*Granval*).

*Honduras. Ch. d'aff. [34 Rue du Colisée]: P. *Toledo Lopez*, 8/VII. 21; Secr. de lég.: C. *Gutierrez*. — Consuls à Bordeaux: J. *Counord*, CG., 20. — Le Havre: H. *Edde*, 22. — Limoges: R. *Henry*, 09. — Lyon: Dr. J. *Ponsin*, 22. — Marseille: Spiridion *Pianello*, CG., 10. — Paris: le Ch. d'aff., CG. — VC. à Nice (Ant. *Risso*, 06), St-Nazaire (Fr. *Barbier*, 09), Toulouse (E. *Guary*).

*Hongrie. E. e. et M. pl. [17 Rue de l'Arcade]: Bar. Frédéric *Koranyi*, 15/III. 23; Conss. de lég.: P. *de Hevesy*, bar. B. *de Lang*; Secr. min.: Dr. J. *Gesztesi*; Secres de lég.: G. *de Barkóczy*, N. *de Végh*. — Consuls à Cherbourg: H. *Laniech*. — Le Havre: A. *Grosos*, 22. — Marseille: ♂ A. *Grawitz*, 22.

*Italie. Amb. e. et pl. [50 Rue de Varenne]: Bar. Romano *Avezzano*, 24/XI. 22; Conss.: C. *Galli*, mis *de Torre Alfina*; 1er secr.: R. *Boscarelli*; 2e secr.: S. *Ricotti*; Att. milit.: *Martin-Franklin*, lt.-col.; Att. nav.: *Gabetti*, comm.; Att. aéronaut.: *Piccio*, col.; Délégué commerc.: E. *Ballerini*; Cons. de l'émigration: S. *Coletti*; Att. pour les aff. économ.: L. *Natta*. — Consuls à Bastia: ♂ Cte G. *de Visart*, CG., 19. — Bordeaux:

Grimm-Provence, 05. — Cette: † *U. Pullino*, CG., 19. — Chambéry: † *C. dei marchese De Constantin de Châteauneuf*, 21. — Dijon: *Majnoni d'Intignano*, 16. — Le Havre: † *P. Spanò*, 19; VC.: *E. Minniti*. — Lyon: † *Gazzarelli*, CG., 19; VC.: *G. Tamburini*. — Marseille: † *Ciapelli*, CG., 19; *P. Landucci*; VC.: *O. Bancalá*. — Nancy: *A. de Marsanich*, CG.; VC.: *G. Giordano*. — Nice: *V. Lebrecht*, CG., 19; VC.: *A. Cassinis*, † *M. Milon di Verailon*. — Paris: *G. Fara Forni*, CG., 19; VC.: † *O. De Peppo*, 13; *C. Nardini*, 16. — Reims: *M. Fianduca*, 22. — Strasbourg: *Mis G. Paterno di Sessa*, 22. — Toulon: *P. A. Burdese*, CG., 11. — Toulouse: *F. A. Mazelie*. — VC. à Ay, Besançon (et 1 Agt), Cannes, Chambéry. — Agts à Agde, Ajaccio, Amiens, Angers, Antibes, Arles, Avignon, Bandol, Bayonne, Béziers, Bonifacio, Boulogne, Brest, Briey-sur-Marne, Caen, Calais, Calvi, Cassis, Centuri, Cherbourg, Dieppe, Digue, Dunkerque, Elbœuf, Granville, Grasse, Grenoble, Hyères, Ile Rousse, La Ciotat, La Rochelle, Lille, Macinaggio, Menton, Montpellier, Nantes, Nîmes, Orléans, Port-de-Bouc, Port de la Nouvelle, Port-Vendres, Porto-Vecchio, Propriano, Rogliano, Rouen, St-Étienne, St-Florent, St-Louis, St-Nazaire, St-Raphaël, St-Tropez, Solenzara, Toulouse.

*Japon. Amb. e. et pl. [7 Avenue Hoche; Chancellerie: Rue La Pérouse 9]: . . . ; Ch. d'aff.: *M. Matsuda*; Cons. d'amb.: *N. Sato*; Secr. de lég.: *Mituni*; Secres de 2^e cl.: *H. Ashida*, *M. Tani*; Secres de 3^e cl.: *K. Wakasugi*, *Niiyama*, *H. Terashima*, *T. Harima*, *C. Miyakoshi*, *J. Shibuya*; Attachés: *S. Hidaka*, *W. Suga*, *N. Tanaka*, *T. Suzuki*, *K. Beppu*, *S. Chiba*, *T. Takashima*, *F. Minoda*, *J. Machida*, *Y. Hayashi*; Att. milit.: *J. Shibuya*, lt.-col.; Att. milit. adj.: *K. Matchiziri*, capit.; Att. nav.: *S. Itchijo*, capit. de vaiss.; Att. nav. adj.: *Y. Ko*, capit. de frég.; Att. fin.: *K. Mori*; Chanc.: *H. Nishiyama*, *J. Jakashima*, *K. Hishikawa*, *K. Watanabe*. — Consuls à Bordeaux: *Ed. G. Faure*, 08. — Le Havre: *W. Ramsay-Langstaff*, 02. — Lyon: † *I. Wakatsuki*, 20. — Marseille: † *G. Kumabe*, 20. — Paris: *L. J. H. Chevalier*, 16, CG., 22.

*Lettonie. E. e. et M. pl. [2 Rue Lyautey]: *O. Grosvald*, 9/XI. 21; Cons. de lég.: *Pierre Seya*; 2^e secr.: *J. Feldmans*.

*Libéria. E. e. et M. pl. [80 Avenue du Bois de Boulogne]: *Baron R. Lehmann*, 15/XI. 22; Secr. de lég.: *N. Ooms*. — Consuls à Bordeaux: *R. Touton*, 20. — Calais: *J. J. Ward*. — Cette: *E. Lauzeral*. — La Rochelle: *A. Verdier*. — Le Havre: *H. Mignot*, 12. — Lyon: *M. Pingone*, 20. — Marseille: *C. Fabre*, 97. — Nice: *E. W. Haigh*, 22. — Reims: *Belleau*.

Liechtenstein. La légation de Suisse est chargée des intérêts liechtensteinois.

*Lithuanie. Ch. d'aff. [XVI, 10 Villa Victor Hugo]: *O. W. Lubicz-Milosz*, . . . ; Att. comm.: *G. Dobkevitch*.

*Luxembourg. Ch. d'aff. [11 Rue d'Artois]: *E. Leclère*, . . . — Consuls à Longwy: *A. Doudelinger*, 22. — Metz: † *F. Guermont*, 22. — Paris: † *L. Bastin*, CG., 12; *C. P. Mersch*.

*Mexique. E. e. et M. pl. [144 Boulevard Haussmann]: . . . ; Ch. d'aff. p. i.: le cons. de lég.: *Rod. Nerro*; Secres: *J. Mesa*, *R. Cabrera*; Chanc.: *C. Gloria*, *A. Conseil*, *B. Barrios*. — Consuls à Bayonne: . . . ; VC.: *G. Abadie*. — Bordeaux: *R. Tosta*, 17; VC.: *J. V. de Ibarrondo*. — Boulogne: † *A. Holuigue*, 23. — Cherbourg: *G. Farias*, 22. — Le Havre: . . . — Lyon: † *Fr. de P. Pasalagua*, 19; VC.: *E. Nègre*. — Marseille: † *J. Torres E.*; VC.: *M. A. de la Pardina*. — Nice: *P. Pradal*. — Paris: † *E. A. Gonzalez*, CG., 22; † *J. Acosta Dourel*; VC.: † *M. de la Peña*. — St-Nazaire: † *R. Lera*; VC.: † *L. F. Castro*. — Strasbourg: *Ch. Hull*, 22.

- Monaco. E. e. et M. pl. [27 Rue de la Faisanderie]: Cte *Balny d'Avricourt*, 23/III. 00; Cons.: Ch. *Bellands de Castro*; Secr.-archiv.: J. *Ferrandi*, 13. — Consuls à Antibes: C. P. *Mougins de Roquefort*. — Bordeaux: J. M. E. *Woolonghan*, 11. — Dunkerque: E. *Dalival*, 08. — Le Havre: A. *Leblond*, 07. — Marseille: P. F. *Gueydan*, CG., 05. — Nice: L. *Crovetto*, 20. — Rouen: A. *Boulland*. — Toulon: M. *Drageon*, 76.
- *Nicaragua. Ch. d'aff.: T. F. *Medina*, 17/VI. 21; Secr. de lég.: P. *Cabrera*. — Consuls à Belfort: J. *Dreyfus*, 02. — Biarritz: T. Fr. *Medina*, 16. — Bordeaux: A. *Renaud-Dandicolle*, 19; VC.: G. *Graterolle*. — Cherbourg: P. *Dürel*. — Cognac: *Herrmanns*. — Le Havre: G. *Mignot*, 04. — Hendaye: J. *Labourdette*. — Lille: A. *Hanus de Favreuil*, 09. — Lyon: H. *Dumenge*, 99. — Marseille: Ed. *Gunther*, 16. — Nice: C. *Picard*, 06. — Paris: † Dr. J. *Lacayo*, CG., 21; R. *Dario*; VC.: N. *Argüello*, 21. — Reims: P. *Farre*, 13. — St-Nazaire: E. J. *Crenaud*, 19. — Toulouse: E. *Guarry*. — Vichy: Dr. G. *Parturier*, 11. — VC. à Dijon (*Polack*).
- *Norvège. E. e. et M. pl. [Rue Fabert 38bis]: F. H. H. *Wedel Jarlsberga*, 18/IV. 06; Cons. de lég.: S. *Bentzon*; Secr. de lég.: R. *Andvord*; Att. milit.: T. F. *Graff-Wang*; Att. nav.: S. *Scott Hansen*, capit. de frég.; Cons. jurid.: H. *Reimers*. — Consuls à Bordeaux: H. B. *Hartmann*, 06; VC.: P. *Thoresen*, 12. — Le Havre: † G. H. E. *Kuhn-munch*, 22; VC.: E. *Werner*, 22. — Lyon: F. A. *Boisson*, 20. — Marseille: † Th. *Klingenberg*, 22. — Nantes: C. B. *Gutzeit*, 07. — Paris: E. A. *Pellerin*, CG., 06; VC.: F. *Werring*, 22. — Rouen: N. J. *Zachariasen*, 15. — Strasbourg: † J. *Schmütz*, 22. — Toulouse: C. G. J. G. *Domengeau-Viguerie*, 13. — VC. à Amiens (E. H. *Schytte*, 06), Bayonne (L. P. *Schoedelin*, 06), Boulogne-s.-M. (A. J. M. *Allum*, 19), Brest (L. P. *Raillard*, 06), Caen (F. J. E. *Bouet*, 21), Calais (H. A. *Apeness*, 06), Cette (G. *Chevallier*, 19), Cherbourg (L. *Le Brun*, 06), Concarneau (J. E. *Bonduelle*, 12), Dieppe (P. R. C. E. *Mouquet*, 20), Douarnenez (V. *Nicolaysen*, 16), Dunkerque (F. A. *Johnsen*, 19), Fécamp (*Constantin*, 06), Gravelines (L. *Tellefsen*, 09), Honfleur (C. P. G. *Ranguen*, 07), La Rochelle (P. E. *Mörch*, 20), Lille (P. C. *Meurisse*, 06), Lorient (R. *Dufilhol*, 20), Nice (P. G. M. *de Sentenac*, 21), Reims (X. *Heidsieck*, 22), Rochefort (C. A. *Gaborit*, 20), St-Malo (J. F. A. *Delestre*, 06), St-Nazaire (A. J. M. *Bellan*, 19), Toulon (G. M. A. *Drageon*, 06).
- Panamá. E. e. et M. pl.: 21, v. Grande-Bretagne, corps dipl.; Secr.: Dr. R. A. *Anador*; Attachés: E. *Heurtematte*, C.; F. C. *Arosemena* y A. — Consuls à Bordeaux: † D. A. *Porras*, 19; Ch. *Dupis*, 22. — Boulogne: J. *Soubitez*, 10. — Dunkerque: F. *Coquelle*, 18. — Jarnac: B. *Vert*, 11. — Le Havre: † F. *Robles*, 19; VC.: L. *Gattiker*, 14. — Lille: A. *Hanus de Favreuil*, 13. — Lyon: *Robert*; VC.: A. *Roffé*, 10. — Marseille: J. *Herouin*, 22. — Nice: I. S. P. *Falticeni*, 08. — Paris: E. *Heurtematte*, 16. — Toulon: A. *Chambaud*. — VC. à Besançon (R. *Santot*, 10), Dijon (M. *Polack*, 04), Feignies (G. *Bantegnien*, 13), Rochefort (M. P. *Blanchard*), St-Nazaire († C. F. *Blanco*).
- Paraguay. E. e. et M. pl.: Dr. J. P. *Montero*, 29/VI. 21; Att. commercial: P. *Perri*. — Consuls à Amiens: J. *Rosen*, 20. — Angers: H. *Thillier*, 13. — Bastia: E. *Santi*, 13. — Bordeaux: J. *Madrid*, 21; VC.: R. *Graterolles*, 07. — Boulogne-s.-M.: M. G. *Huret*, 14. — Carcassonne: A. *Herand*, 12. — Cette: G. *Cazalis*, 06. — Grasse: T. *Funel*, 04. — Le Havre: E. *Moch*, 17. — Lyon: A. *Lumière*, 15. — Marseille: E. *Cusenier*, 93; VC.: N. *Cusenier*, 03. — Nice: J. G. *Letainturier*, 98. — Paris: Rod. *Sauze*, CG., 12; E. *Leyba*, 20.
- Pays-Bas. E. e. et M. pl. [85 Rue de Grenelle]: Jkhr Dr. J. *Loudon*, 5/VI. 19; Secr. de lég.: Jkhr Dr. A. W. L. *Tjarda van Starckenborgh*; Att.: Dr. J. G. *Sillem*; Att. milit.: R. B. A. N. *de Quay*, lt.-col.; Att. milit. adjoint: J. *Labouchère*; Chanc.: J. *ten Cate*, dir.; F. M. *Stork*. —

- Consuls à Bastia: P. *Vincentelli*, 11. — Bayonne: A. *Cabiro*, 16. — Bordeaux: A. F. E. *Mahler*, 07. — Boulogne: H. *Arends*, 20. — Brest: R. A. *Arnauld de La Ménardière*, 07. — Calais: J. P. *Vendroux*, 94. — Dijon: G. P. C. *Maughey*, 08. — Dunkerque: L. A. *Debaecker*, 20. — La Rochelle: G. E. L. *Robin*, 06. — Le Havre: W. F. *Browne*, 08; VC.: G. H. *Barford*, 14. — Lille: H. H. *Roozendaal*, 19. — Lyon: M. J. C. *Lavergne*, 08. — Marseille: J. *Story van Blokland*, 00; VC.: C. J. *van der Waarden*, 09. — Metz: F. *Guermont*, 20. — Nantes: F. *van der Tak*, 83. — Nice: G. *de With*, 18; VC.: *Kok*, 19. — Paris: . . . ; VC.: J. *Ten Cate*. — Reims: A. *van der Linden*, 19. — St-Malo: G. *Debacker*, 22. — Strasbourg: A. *Binnendijts*, 20. — Toulon: A. B. *Jouve*, 19. — Tours: E. L. *Penha*, 22. — VC. à Abbeville (F. A. V. *Huré*, 12), Caen (O. *Elie*, 22), Cannes (F. V. *Varaldi*, 12), Cherbourg (H. *Buhot*, 02), Dieppe (R. B. *Mouquet*, 20), Lorient (C. *Duflhol*, 19), Menton (G. M. A. *Randshuijaen*, 21), Oléron (G. *Bouineau*), Orange (A. *Desplans*, 21), Pau (J. *Roussille*, 03), Rochefort (C. A. *Giraud*, 95), Roubaix (G. *Desurmont*), Rouen (A. M. G. *Vallée*, 98), Royan (G. *Filleux*, 20), St-Nazaire (J. A. E. *Daguzan*, 95), St-Valéry-s.-Somme (M. H. *François*, 03).
- *Pérou. E. e. et M. pl.: Mariano H. *Cornejo*, 3/IX. 20; 1er secr.: J. M. *Barreto*; 2e secr.: *Ortiz de Zevallos*; Attachés: M. *Iturregui*, C. *Rey y Lama*, P. *Delboy*, O. *Ferreccio y Aguiar*, J. *Pomar*, C. *Pflucker*, A. *Gonzalez Zuniga*; Att. commercial: A. *Ayulo*; Attachés nav.: J. M. *Olivera*, capit. de vaiss., J. *Leguia*, capit. de corv. — Consuls à Bordeaux: † M. *Ortiz de Zevallos*. — Cherbourg † *Ruygada* de la Fuente, 23. — La Rochelle: † R. *Alvarez Calderon*, 23. — La Pallice-Rochelle: J. E. *Quimper*. — Le Havre: N. *Salazar Orfila*, 23. — Lyon: F. *Pardo de Zela*. — Marseille: † E. *Urriaga y Leon*, 23. — Nice: † J. *Ricordi*, 22. — Paris: G. *Tirado*. — St-Nazaire: E. *Althaus*, 22. — Toulouse: J. D. A. *Bourlier du Breuil*, 22. — VC. à La Rochelle (*Lejebvre-Sicot*), Pauillac (L. *Miramont*, 22), Sainte-Adresse (G. V. *Aubert*, 10).
- *Perse. E. e. et M. pl. [64 Avenue Malakoff]: Pr. *Samad Khan*, Momtaz es Saltaneh, Alt., 18/IV. 05; Cons. de lég.: *Emir Khan* de Baharlou; Att.: *Hussein Khan* Mochar; Cons. commerc.: *Youssef Khan* Nasaraga; Secr.: *Ardeschir Khan*; Chanc.: *Allard*. — Consuls à Bordeaux: O. *Dupuy*, 02. — Cannes: H. *Trüb*, 11. — Le Havre: G. *Reinhard*, CG., 06. — Lyon: . . . — Marseille: S. *Mirzayantz*. — Nice: G. *Landau*, 07. — Paris: B. *de Surany*, CG.; Nersessian *Nerves Khan*. — VC. à Bayonne (*Sée*), Béziers (J. *Blanc*, 98), Lille (R. *Deleplanque*, 13), Vichy (*Castelnaud*, 07).
- Pologne. E. e. et M. pl. [12 Rue de Marignan]: Cte M. *Zamoyski*, 9/VIII. 19; Cons.: † J. *Wielowieyski*; 1er secr.: J. *Lukasiewicz*; 2e secr.: A. *Benis*; Attachés: Cte L. *Lubienski*; Cons. commerc.: Dr. F. *Dolezal*; Chef de la mission milit.: *Jacyna*, gén.; Att. milit.: *Beck*, major. — Consuls à Bordeaux: D. *de Kersabiec*, 21; VC.: J. *Adamek*. — Le Havre: A. *Stempowski*. — Lille: L. *Rembiszewski*, 22. — Lyon: J. *Rzrvuski*, 19. — Marseille: T. *Nieduszynski*, 19. — Nice: X. *Walicki*, 20. — Paris: B. *Chelmicki*, CG., 20; G. *Lasocki*; *Adamek*, VC. — Strasbourg: J. *Derezinski*, 20.
- *Portugal. E. e. et M. pl. [35 Avenue Kléber]: João *Chagas*, 30/V. 19; 1er secr.: J. M. *de Cisneiros Ferreira*; 2e secr.: J. *Santos Leima*; 3es secretes: A. *d'Aguilar*, P. *de Souza*; Att.: J. *de Franco e Almodovar*; Cons. commercial: le CG. à Paris. — Consuls à Bayonne: C. *Diharce*, 21. — Béziers: A. *Sabatier*. — Bordeaux: † G. *de Quillinan Machado*, 18; VC.: J. *de Raucourt*. — Cette: J. A. *Anaborg*, 23. — Le Havre: † P. *Cid*, 16; VC.: M. *Fehr*, 10. — Marseille: † *Arnaldo Fonseca*, 19; VC.: *d'Oliveira*. — Paris: † A. *Navarro*, CG., 16; VC.: A. *Gaupin de Souza*. — Rouen: H. *Turpin*, 19. — Strasbourg: *Levy Grumbach*. — VC. à Arcachon (F. *Audap*), Arras (Fr. *Lantoîne*, 22), Bastia (J. *Olivari*), Boulogne (E.

Deconink, Brest (S. *Guimares*), Calais (*Vendroux*), Cannes (Dr. *Guizol*), Carcassonne (G. *Gairaud*), Cherbourg (L. *Menuit*), Cognac (C. *Depuis*), Dahouët-Pléneuf (. . .), Dieppe (A. G. *Boquet*), Dunkerque (*Sourdat*), Eprenay (*Stroebel-Laignier*), Fécamp (Ch. *Leborgne*), Granville (E. *Riotteau*), Honfleur (. . .), Hyères (J. *Ruchon*), La Rochelle (J. G. F. *Faustin*), Libourne (J. de *Rancourt*), Lille (A. *Crépi*), Limoges (*Raynaud*), Lorient (E. *Salmon*). Lyon (F. *Clarron*), Melun (*Dupuy*), Menton (*Fornary*), Millau (J. *Fesquet*), Nantes (J. de *Raimond*), Nice (Bar. *Garin de Coconato*), Pau (R. *Cazaux*), Pauillac (R. R. G. de *Carvalho*), Perpignan (F. de *Cazis de Lapeyrouse*), Port Vendres (J. J. M. *Pams*), Reims (A. *Halbardier*), Roubaix (. . .), St-Étienne (H. *Kahn*), St-Jean de Luz (C. *Froes*), St-Malo (. . .), St-Nazaire (M. *La-Touche*), St-Valéry-s.-S. (L. J. *Delvaux*), Toulon (P. *Léonce*), Toulouse (J. M. *Donnat*), Tréport (. . .), Vichy (F. *Déléage*).

*Roumanie. E. e. et M. pl. [51 Rue François Ier]: Victor *Antonesco*, 28/III. 22; Cons. de lég.: . . .; 3e secr.: G. *Capitaneano*; Att. milit.: D. *Soutzo*, col.; Adjoint: M. *Fagarosano*, capit.; Cons. financ.: G. R. *Stoicesco*. — Consuls à Bordeaux: A. L. *Goyetche*. — Boulogne: E. le *Bon*. — Caen: *Weiler*. — Cannes: J. *Ribier*, 21. — Dunkerque: E. *Coquelle*, 21. — Le Havre: M. *Généstrel*, 11. — Lille: S. *Marcovici*, 20. — Lyon: A. *Victor*, 21. — Marseille: A. *Fraissinet*. — Montpellier: *Cazalis de Maureillan*, 21. — Nantes et St-Nazaire: A. de *Bouard*, 21. — Nice: Cte A. *Gautier*. — Paris: † L. L. *Dreyfus*, 22; E. *Davis*. — Rouen: C. *Caïtucoli*, 21. — VC. à Menton (Dr. de *Langenhagen*, 03), Rochefort (V. *Arvaud*, 22), Toulouse (J. *Carrère*, 21).

Russie. Amb. e. et pl. [79 Rue de Grenelle]: W. A. *Maklakoïf*, . . .; 2es secrs: De *Lastours de Bernarde*, C. *Izrastzow*; Att. nav.: W. *Dmitrieff*, capit. de vais.; Représ. commerc.: *Skobeleïf*. — Consuls à Bordeaux: † M. *Verkhortzeïf*, et 1 VC. — Brest: . . .; VC: A. de la *Ménardière*, 08. — Le Havre et Rouen: . . . — Marseille: † L. *Gomella*, CG. a. l.; VC. . . . — Nice: E. *Protopopoff*, 22. — Paris: † D. *Aitoff*, CG., 17. — Toulon: M. *Dragon*. — VC. à Aix-les-Bains, Ajaccio, Bayonne, Bordeaux, Boulogne, Brest, Calais, Cannes, Cette, Dieppe, Dunkerque, Hyères, La Rochelle, Lille, Lyon, Maubeuge, Menton, Nantes, Pau, Port-Vendres, Rochefort, Rouen, St. Nazaire, St. Valéry s. Somme, Vichy, Villefranche s. M.; Agt à Port-Vendres.

Saint-Marin. Ch. d'aff. [12 Rue Paul Baudry]: Comm. E. *Garda*, CG., 22. — Consuls à Bordeaux: † H. *Savaglio*, 22. — Marseille: H. *Dupré*. — Nice: A. duc *Astrardo*. — Paris: le Ch. d'aff., CG. — Rouen: P. *Derenne*.

D*Saint-Siège. Nonce apost. [14 Boul. des Invalides]: Mgr. B. *Ceretti*, 6/VIII. 21; Auditeur: Mgr. V. *Valeri*.

*Salvador. E. e. et M. pl. [66 Avenue Mozart]: . . .; Ch. d'aff.: P. J. *Matheu*, 20; Att. milit.: S. *Castaneda*, col.; Chanc. [18 Av. Kléber]. — Consuls à Bordeaux: E. R. *Silva*, 19; VC.: T. *Latecrada*, 22. — Le Havre: M. *Lamotte*, 22. — Marseille: T. C. J. *Galvea*, 20. — Paris: P. J. *Matheu*, CG., 14. — St-Nazaire: F. T. *Laurent*, 21. — VC. à Lyon (*Silvestre*, 21), Nice (A. *Pascal*, 21), St-Jean de Luz (J. *Gonzalez Font*, 21).

*Serbes, Croates et Slovènes. Roy. des —. E. e. et M. pl. [45 Avenue de Villiers]: M. *Spalaïkovich*, 2/VIII. 22; Cons. de lég.: M. *Michailovitch*; 1ers secrs: M. *Youritchitch*, Al. *Vouktchevitch*, D. *Kassidolatz*; 3e secr.: J. *Novakovitch*; Attachés: V. *Georgievitch*, R. *Nikolitch*, Att. milit.: D. *Kalafatovitch*, coi.; Att. spéc.: T. *Szirmay*. — Consuls à Bordeaux: C. *Delarue*, 95. — Le Havre: C. *Kronheimer*. — Lille: F. *Legrand*, 04. — Lyon: M. *Baratin*, 11. — Marseille (Nice et Côte d'Azur): V. *Nintchitch*, CG., 23; O. *Benignui*. — Nice: Dr. L. *Ivanichevitch*; VC.: M. *Pellequer*. — Paris: . . .; VC.: *Malkhazouni*.

- Siam. E. e. et M. pl. [Rue Gréuce 8]: Pr. (Phra Ong Chow) *Charoon* (Sakdi Krisdakorn), 31/XII. 09 et 12/XII. 12; 1er secr.: Luang Bhasa *Pariat*; 3es secr.: Khun Biras *Bisdava*, T. *Hoontrakul*; Att.: K. *Vatano-frida*; Att. milit.: Pr. (Mom Tchao) *Pridideb*, comm. — Consuls à Marseille: R. *Vimont Vicary*, 19. — Paris:
- Suède. E. e. et M. pl. [58 Avenue Marceau]: Cte J. J. A. *Ehrensward*, 29/VIII. 18; Cons. de lég.: Bar. C. F. H. *Hamilton*; 1er secr.: Bar. J. H. *Beck-Friis*; Att.: T. H. W. *Wistrand*; Att. social: Dr. G. *Löwegren*; Att. milit.: E. E. *Ljungberg*, lt.-col.; Cons. commercial: V. *Lundvik*; Aumônier: B. G. A. *Bjurström*; Chanc.: N. G. W. *de Conradi*. — Consuls à Bordeaux: H. *Hanappier*, 20; VC.: — Lille: A. L. B. *Palliez Collin*, 06; VC.: E. J. *Christianssen*, 20. — Lyon: J. *Buffaud*, 08. — Nantes: A. E. *Backman*, 07. — Paris: J. A. *Ljunggren*, 20, CG. ad pers., VC.: R. *Nordling*, C. ad pers. — Rouen: † G. A. *de Platen*, 21; VC.: F. *Roy*, 07. — Strasbourg: A. *Klein*, 20. — VC. à Amiens (. . . .) Bayonne (P. *Schoedelin*, 20), Boulogne-s.-M. (*Schoedlin*), Brest (R. A. *Arnaut de la Ménardière*, 10), Caen (G. *Lamy*, 07), Calais (L. *Lateux*, 06), Cannes (J. B. F. *Cognet*, 94), Cette (C. L. *Gielstrup*, 20), Cherbourg (H. *Buhot*, 02), Cognac (A. L. *Isacson*, 08), Dieppe (J. A. *Mouquet*, 22), Dunkerque (*Berggren*, 22), Fécamp (A. *Taurin*, 11), Gravelines (C. L. *Tellejzen*, 20), Le Havre (F. *Lyzell*, 10), Honfleur (C. A. *Dufay*, 07), Hyères (J. E. *Vidal*, 20), La Rochelle et La Pallice (M. *Chevalier*, 18), Lorient (C. F. *Dufilhol*, 17), Menton (P. M. *Huck*, 20), Nice (L. *Eliasson*, 22), Port-de-Bouc (L. *Giraud*, 07), Port-Vendres (B. S. G. *Pams*, 81), Reims (J. H. G. *Robinet*, 12), Sables-d'Olonne (L. A. *Fontaine*, 97), St-Malo-St-Servan (L. A. *Lefebvre*, 19), St-Nazaire (H. P. *Moserson*, 19), Toulon (L. V. *Jouve*, 96), Le Tréport (E. J. L. *Gelée*, 20).
- *Suisse. E. e. et M. pl. [51 Avenue Hoche]: Dr. A. *Dunant*, 31/X. 17; Secrs de lég. de 1re cl.: Dr. R. *de Weck*, Dr. W. *Thurnheer*; de 2e cl.: G. *de Geer*; Attachés: K. Ed. *de Bavier*. — Consuls à Besançon: A. *Borel*, 20, gér. — Béziers: P. *Bühler*, 14; VC.: A. *Bühler*, 14. — Bordeaux: A. *Jaeggi*, 99. — Dijon: P. *Oechslin*, 19. — Le Havre: Alfr. *Bassel*, 07. — Lille Ch. A. *Leuze*, . . . , gér. — Lyon: Dr. G. *Meyer*, 20; VC.: † H. *Rusterholz*, 20. — Marseille: P. *Leuba*, 19. — Mulhouse: R. *Pfenninger*, 20. — Nancy: E. *Hahn*, 12. — Nantes: L. Ch. L. *Pittard*, 21. — Nice: F. *Vicarino*, 10. — Paris: la lég. — Strasbourg: † A. *Biejer*, 22. — Toulouse: P. *Niestlé*, 20.
- *Tchécoslovaquie. E. e. et M. pl. [15 Avenue Charles Floquet]: Stephen *Osusky*, 6/I. 20. — Consuls à Marseille: † A. *Holý*, 22. — Paris: † Vojtech C. *Vaníček*, CG., 20.
- *Turquie. Amb. du sultan: *Naby* Bey, 1er/VIII. 20; Cons. d'amb.: *Moukbil* Souyouk Bey; 1er secr.: *Talaat* Réuf Bey; 2e secr.: *Aali* Bey; 3e secr.: *Chefakati* Bey. — Gouv. à Angora. E. e. et M. pl.: *Férid* Bey (abs.); 1er secr.: *Raghîb* Bey; 2e secr.: Djemal *Hussin* Bey; Archiv.: *Assim* Bey.
- Uruguay. E. e. et M. pl. [78 Avenue Kléber]: Dr. J. C. *Blanco*, 12/IV. 16; 1er secr. de lég.: L. *Saavedra*; 2es secr.: Dr. R. *Capurro*, A. *Vaeza Ocampo*, Ad. *Garcia de la Sienna*; Att. milit.: A. L. *Gomez*, comm.; Att. commerc.: M. S. *Milaus*. — Consuls à Bayonne: † E. F. *Garção*, 21; P. *Eurucua*, 98. — Bordeaux: † C. *Calamet*, 12; VC.: R. *Georges*, 21. — Cette: J. *Gautier*, 15. — Cherbourg: † A. *Escofet*; VC.: H. *Tyson*, 12. — Dunkerque: † A. *Muñoz Callorda*, 20; VC.: J. H. *Hutter*, 20. — Grenoble: L. *Reiss*, 23. — Le Havre: † C. *Montero Bustamante*, 16; VC.: Edm.: *Barthold*, 20. — Lille: E. *de Vivar*, 14. — Limoges: R. *Henry*, 13. — Lyon: A. *Moyet*, 20. — Marseille: † B. *Callorda*, 19. — Nantes: A. *Collet*, 23. — Nice: A. *Carassale*, 11; VC.: F. *Bernard*, 13. —

Oloron-Ste-Marie: A. *Supervielle*, 20. — Paris: ♂ Dr. R. *Lopez Lomba*, CG., 12; J. T. *Abád*, 21. — Rouen: E. de *Vivar y Montero*, 23. — Tarbes: J. *Dufau*, 20. — Toulouse: J. *Legrand*, 17. — Vichy: G. *Lavergne*, 15. — VC. à Agen (E. *Carrance*, 04), Amiens (. . .), Boulogne-s.-M. (E. *Martinez*, 13), La Rochelle (G. *Barthé*, 19), Roubaix (Th. *Comamala*, 12), St-Nazaire (E. *Bernard*), Tourcoing (L. *Lorthiois*, 00).

*Vénézuéla. E. e. et M. pl. [115 Rue de la Pompe]: Dr. J. *Gil-Fortoul*, 27/I. 18; 1er secr.: J. M. *Cárdenas*; 2e secr.: P. E. *Coll*; Attaché: A. *Reyes*; Att. milit.: H. *Gil-Fortoul*, capit.; Att. commercial: Ch. *Chayet*, gén. — Consuls à Bastia: O. de *Gaffory*, 22. — Biarritz: J. A. *López de Caballos*. — Bordeaux: I. *Carvalho*, 21; VC.: C. *Rivas*. — Boulogne-s.-M.: F. G. *Watbled*, 21. — Brest: C. *Maubourquet*, 19. — Le Havre: J. *Picon Febres*, CG., 19; VC.: Ant. *Berrizbeitia*, 13. — Lyon: L. *Lechère*, 20. — Marseille: Alf. *Perdomo*, 18; VC.: L. *Perdomo*. — Nice: M. J. *Messiah*, 13. — Rouen: S. L. *Mendoza*. — St-Nazaire: A. *Negretti*, 16; VC.: L. *Gabard*. — Vichy: G. *Partourier*, 13. — VC. à Cherbourg (E. *Postel*).

Notice statistique.

*Superficie*¹⁾ et *population de droit*²⁾.

(Recensement du 6 mars 1921.)

Départements.	Kil. c.	Popu- lation.	Par k. c.	Départements.	Kil. c.	Popu- lation.	Par k. c.
Ain	5826	315797	54	Doubs	5260	284975	52
Aisne	7428	421515	57	Drôme	6561	263509	40
Allier	7382	370950	50	Eure	6037	303042	50
Alpes (Basses-)	6988	91882	13	Eure-et-Loir	5940	251259	42
Alpes (Hautes-)	5643	89275	16	Finistère	7029	762514	108
Alpes-Marit.	3736	357759	96	Gard	5881	396169	67
Ardèche	5556	294308	53	Garonne			
Ardennes	5253	277791	53	(Haute-)	6367	424482	67
Ariège	4903	172851	35	Gers	6291	194406	31
Aube	6026	227745	38	Gironde	10726	819404	76
Aude	6342	286532	47	Hérault	6224	488215	78
Aveyron	8771	332940	42	Ille-et-Vilaine	6992	558574	80
Belfort(Territ.)	608	94338	155	Indre	6906	260535	38
Bouches - du				Indre-et-Loire	6158	327743	53
Rhône	5248	841986	160	Isère	8237	525522	64
Calvados	5693	384501	68	Jura	5055	229062	45
Cantal	5779	199401	35	Landes	9364	263937	28
Charente	5972	316249	53	Loire-et-Cher	6422	251028	39
Charente - Infé- rieure	7232	418310	58	Loire	4799	637130	133
Cher	7304	304800	42	Loire (Haute-)	5001	268893	53
Corrèze	5888	273808	47	Loire - Infér.	6980	649723	93
Corse	8722	281959	32	Loiret	6812	337224	48
Côte-d'Or	8787	321088	37	Lot	5226	176889	34
Côtes - du-Nord	7218	557824	77	Lot-et-Garonne	5385	239972	45
Creuse	5606	228244	41	Lozère	5180	108822	21
Dordogne	9224	396702	43	Maine-et-Loire	7218	474786	66
				Manche	6412	425512	66

¹⁾ Chiffres d'après les résultats du ministère de la guerre; d'après les résultats du cadastre 528876 kil. c. — ²⁾ Sans les troupes d'occupation en Allemagne, en Orient etc.

Départements.	Kil. c.	Popu- lation.	Par k. c.	Départements.	Kil. c.	Popu- lation.	Par k. c.
Marne	8205	366734	44	Savoie	6188	225034	36
Marne (Haute-)	6257	198865	32	Savoie (Haute-)	4598	235668	51
Mayenne	5212	262447	50	Seine	480	4 411446	—
Meurthe-et-Mos.	5280	503810	95	Seine-Infér.	6342	880671	139
Meuse	6241	207309	33	Seine-et-Marne	5931	349257	59
Morbihan	7093	546047	77	Seine-et-Oise	5659	921673	163
Moselle	6228	589120	95	Sèvres (Deux-)	6054	310060	51
Nièvre	6888	270148	39	Somme	6277	452624	72
Nord	5774	1 788518	310	Tarn	5780	395588	51
Oise	5887	387760	66	Tarn - et - Ga- ronne	3731	159559	43
Orne	6144	274814	45	Var	6023	322915	54
Pas-de-Calais	6752	956566	142	Vaucluse	3578	219602	63
Puy-de-Dôme	8016	490560	61	Vendée	7016	397292	57
Pyrénées (B.-)	7712	402981	52	Vienne	7044	306248	43
Pyrénées (H.-)	4534	185760	41	Vienne (Haute-)	5555	350235	63
Pyrénées-Or.	4145	217503	52	Vosges	5903	383684	65
Rhin (Bas-)	4786	651686	136	Yonne	7461	273118	37
Rhin (Haut-)	3508	468943	134	Soldats en hors de la France	—	192937	—
Rhône	2859	956566	335	Total	550986	39 595612	75
Saône (Haute-)	5375	228348	42	dont Français	—	37 852180	—
Saône-et-Loire	8627	554816	64	Étrangers	—	1 550459	—
Sarthe	6245	389235	62				

Colonies et protectorats.

	Kil. c.	Habit.	Par kil.c.		Kil. c.	Habit.	Par kil.c.
En Afrique	11 037000	34 784000	3	En Océanie	22454	78406	3
En Asie	881000	22 131000	25	Colonies	12 032000	47 516000	4
En Amérique	91250	522689	6	France et colon.	12 583000	87 112000	7

Population résidante d'après la nationalité et les professions en 1911,
v. année 1921, p. 766.

Mouvement de la population.

* Chiffres provisoires pour 77 départements en 1917 et 1918, pour 80 départements en 1919.
Dans le nombre des décès les victimes de la guerre ne sont pas comprises.

Année.	Mariages.	Naissances mort-nés	Décès compris.	Mort-nés.	Excédants des naissances.
1917 *	158508	359566	629404	16256	—269838
1918 *	177822	417832	807407	18791	—389575
1919 *	458364	433848	656163	20469	—222315
1920	623869	873052	713262	38461	159790
1921	456221	851205	734182	37809	117023

Communes de plus de 20000 habitants en 1921.

Paris	2 906472	Asnières	49607	Albi	26698
Marseille	586341	Avignon	48177	Issy-les-Moulineux	26587
Lyon	561592	Lorient	46314	Châteauroux	26566
Bordeaux	267409	Courbevoie	46053	Tarbes	26585
Lille	200952	Bourges	45942	Montauban	26094
Nantes	183704	Ivry	43963	Cambrai	26023
Toulouse	175434	Colmar	42255	Castres	25943
Saint-Étienne	167967	Saint-Nazaire	41631	Montrouge	25813
Strasbourg	166767	Vincennes	41527	Arras	24830
Le Havre	163374	Aubervilliers	40832	Montceau-les-	
Nice	155839	St-Maur-des-Fossés	40183	Mines	24629
Rouen	123712	La Rochelle	39770	St-Brieux	24511
Roubaix	113265	Belfort	39301	Dieppe	24402
Nancy	113226	Pantin	38975	Lunéville	24366
Toulon	106331	Le Creusot	38396	Blois	23989
Mulhouse	99226	Cherbourg	38281	Vienne	73732
Amiens	92780	Roanne	37752	Niort	23559
Limoges	90187	Poitiers	37663	Denain	23472
Angers	86158	Saint-Quentin	37345	Agen	23931
Nîmes	82774	Cette	36503	Chartres	23349
Clermont-Ferrand	82577	Alais	36455	La Seyne-s.-M.	23168
Rennes	82241	Montluçon	36114	Moulins	22998
Montpellier	81548	Pau	35665	Alfortville	22779
Tourcoing	78600	Angoulême	34895	Ajaccio	22614
Dijon	78578	Dunkerque	34748	Sotteville-les-	
Grenoble	77409	Valenciennes	34425	Rouen	22614
Reims	76645	Douai	34131	Malakoff	22494
Saint-Denis	76358	Puteaux	33503	Épernay	21806
Tours	75096	Périgueux	33144	Brioe	21711
Brest	73960	Bastia	33094	Charleville	21689
Levallois-Perret	73639	Colombes	32271	Vitry-s.-Seine	21492
Calais	73001	Argenteuil	32173	Abbeville	21472
Le Mans	71783	Châlon-s.-Saône	31609	Vannes	21402
Orléans	69048	Châlon-s.-Marne	31194	Auxerre	21203
Boulogne-s.-Seine	68008	Arles	31014	Maubeuge	21173
Versailles	64753	Cannes	30907	Frugères	21167
Metz	62311	Aix	29983	Maison-Alfort	20997
Villeurbanne	56110	Nevers	29754	Charenton-le-Pont	20872
Béziers	56008	Bruay-les-Mines	29710	Chambéry	20617
Besançon	55652	Rochefort	29473	Bagnolet	20406
Boulogne-s.-M.	55336	Carcassonne	29314	Saint-Dié	20315
Troyes	55215	Narbonne	28956	Choisy-le-Roi	20309
Caen	53743	Valence	28654	Firminy	20194
Perpignan	53742	Epinal	28352	Bourg	20191
Neuilly-s.-Seine	51590	Bayonne	28215	Saint-Mandé	20012
Montreuil	51026	Wattrelos	27733	Saint-Germain-	
Saint-Ouen	50848	Laval	27474	en-Laye	20008
Clichy	50165	Nanterre	27042		

Finances.

(En francs.)

Comptes. (Loi du 9 février 1922.)

1912: Recettes 4857 491493, dépenses 4742 756094.

Budget général de 1922. (Loi du 31 décembre 1921.)

Recettes ordinaires.

Impôts et revenus directs		15743 034327
Contributions directes		2389 527076
Impôt foncier 482 786821	Contribution personnelle mobilière	9 617968
Impôt sur les bénéfices et traitements 804 300000	Portes et fenêtres	8 129797
Impôt sur le revenu 1020 000000	Patentes	34 831160
	Frais d'avertissement	1 228830
Taxes assimilées aux contributions directes		117 622751
Taxe de guerre 5050	Vérification des poids et mesures etc.	13 652963
Taxe des biens de mainmorte 49 407480	Répression des fraudes	1 525000
Redevance des mines 28 472590	Autres taxes	3 664518
Voitures, chevaux etc. 19 500000		
Cercles, Sociétés etc. 1 550150		
Impôts et revenus indirects		11901 224000
Enregistrement		2952 903500
Timbre		528 275000
Opérations de bourse		33 743500
Taxe sur le revenu des valeurs mobilières		726 834500
Taxe de luxe		13 000000
Taxe sur le chiffre d'affaires		3045 000000
Produits des douanes		2706 912000
Droits à l'importation 2388 128000	Droits de navigation	12 782000
Droits de sortie 8 000000	Sels de douane	19 524000
Droits de statistique 19 923000	Denrées coloniales	120 000000
Développement du commerce extérieur 9 072000	Huiles minérales	101 010000
Contributions indirectes	Droits divers	28 473000
Boissons 1781 213000	Spectacles	2686 596000
Spécialités pharmaceutiques 23 858000	Billards	52 158000
Sels 14 768000	Vélocipèdes et automobiles	1 620000
Succédanés du café 29 728000	Licences	124 920000
Transports par chemins de fer et autres voitures 505 696000	Amendes	75 877000
Produits des sucres et de la saccharine	Droits divers	17 604000
		50 101000
Monopoles et exploitations industrielles de l'État		542 620000
Allumettes, briquets, tabacs, poudres à feu		2910 179748
Postes, télégraphes et téléphones		1802 056000
Diverses exploitations		1086 481900
Produits domaniaux		21 641848
Produits des domaines		183 330900
Produits des forêts		80 187700
Recettes d'ordre		103 143200
Produits divers		779 943937
Ressources exceptionnelles		176 461600
		4870 000000
	Produits recouvrables en France	24690 949912
	Produits recouvrables en Algérie	11 110000
		Total 24702 059912

Dépenses ordinaires.

Dette publique (v. p. 913)	12647 161226
Pouvoirs publics	40 564930
Le Président 2 000000	Pouvoirs législatifs 38 564930

Ministère des finances				266 450551
Administrations centrales	29 306701	Cultes		32 743020
Trésorerie	133 523650	Charges de famille		46 778000
Receveurs particuliers	7 805200	Exercices périmés		600000
Cour des comptes	4 002250	Alsace et Lorraine		9 051500
Laboratoires	1 304730	Dépenses extraordinaires		198 445040
Ministère de la justice				168 459096
Justice	97 022346	Services pénitentiaires		56 036250
Alsace et Lorraine	10 390000	Alsace et Lorraine		5 583500
Dépenses extraordinaires	138 445040	Dépenses extraordinaires		270000
Ministère des affaires étrangères				152 206891
Administration	38 891023	Sous-secrétariat		142968
Oeuvres franç. à l'étranger	20 541000	Alsace et Lorraine		1 529000
Dépenses résult. des traités de paix	4 821500	Dépenses extraordinaires		84 281300
Ministère de l'intérieur				244 026116
Administration	36 736128	Dépenses diverses		2 816027
Journaux officiels	10 048550	Dépenses extraordinaires		60 803000
Administr. départ. et comm.	15 750609	Alsace et Lorraine		183 223116
Sûreté générale	94 675415			
Ministère de la guerre				3426 284959
Troupes métropolitaines	2108 159197	Alsace et Lorraine		3 080000
Troupes coloniales	219 414686	Bassin de la Sarre		31 462080
Maroc	433 083186	Armée du Levant		140 000000
Constructions et matériels	145 839700	Armée d'Orient		57 090520
Dépenses extraordinaires	288 255650			
Ministère de la marine				797 804914
Administration	643 354002	Dépenses extraordinaires		31 045019
Travaux neufs	123 405893			
Ministère de l'instruction publique et des beaux arts				1428 567213
Instruction publique	1327 431731	Alsace et Lorraine		2 747000
Alsace et Lorraine	2 075000	Enseignement technique		38 426173
Dépenses extraordinaires	8 800000	Alsace et Lorraine		2 840000
Beaux arts	45 307309	Dépenses extraordinaires		900000
Dépenses extraordinaires	40000			
Ministère du commerce et de l'industrie				28 331562
Commerce et industrie	19 289802	Alsace et Lorraine		8 702000
Dépenses extraordinaires	339360			
Ministère du travail				160 729241
Services généraux	155 180611	Dépenses extraordinaires		204830
Alsace et Lorraine	5 343800			
Ministère des colonies				237 696708
Dépenses civiles	23 142996	Services pénitentiaires		13 496314
Dépenses militaires	185 099000	Dépenses extraordinaires		15 358400
Ministère de l'agriculture				103 460500
Services généraux	96 666900	Dépenses extraordinaires		1 400000
Alsace et Lorraine	5 393570			
Ministère des travaux publics				1449 521785
Administration	78 141050	Alsace et Lorraine		26 949055
Navigation et routes	300 836500	Dépenses extraordinaires		7 650000
Ports maritimes	8 641170	Postes et télégraphes		92 662420
Forces hydrauliques	8 053775	Ports, marine marchande		227 169230
Chemins de fer	5322 144000	Dépenses extraordinaires		13 770315
Mines et combustibles	6 222900	Aéronautique		147 210970

Ministère des régions libérées (Alsace et Lorraine)	186 323000		
Ministère des pensions etc. de guerre	206 857090		
Services généraux	107 748000	Dépenses extraordinaires	93 049000
Alsace et Lorraine	6 060000		
Ministère de l'hygiène, de l'assistance et de la prévoyance sociale	296 385323		
Services généraux	224 273023	Alsace et Lorraine	6 601200
Dépenses extraordinaires	65 511100		
Frais de régie et de l'exploitation des impôts et revenus publics	2454 425723		
Contributions directes	179 194055	Manufactures de l'État	429 502900
Enregistrement, domaines, timbre	93 558715	Alsace et Lorraine	78 456270
Douanes	162 326500	Affaires étrangères	1 424000
Contributions indirectes	143 312100	Forêts	63 502000
Imprimerie nationale	3 072000	Postes et télégraphes	1204 502013
Remboursements et restitutions	194 857100		
Finances	105 764100	Agriculture	112000
Alsace et Lorraine	7 733000	Postes et télégraphes	50 322000
Services pénitentiaires	914000		
			24687 958948

Services spéciaux rattachés pour ordre au budget de 1922.

(Les dépenses et les recettes des articles s'équivalent.)

Monnaies et médailles	37 677500	École centrale des arts et manufactures	3 902682
Imprimerie nationale	40 450500	Chemins de fer de l'État	2195 183400
Manufacture de l'État en Alsace et Lorraine	151 455000	Chemin de fer et port de la Réunion	7 937000
Chemins de fer d'Alsace et Lorraine	804 563700	Caisse nationale d'épargne	118 251413
Légion d'honneur	44 280486	Poudres	171 631700
Caisse des invalides de la marine	85 710636	Total (dépenses et rec.)	3661 044017

Dettes publiques.

Dépenses pour la dette publique 1922.

Dettes consolidées	4551 586783
Rentes à 3 %	590 732138
Rentes à 4 %	1286 671130
Rentes à 5 %	1012 183515
Rentes à 6 %	1662 000000
Dettes remboursables à terme ou par annuités	6982 587854
Rentes 3 % amortissables par annuités	156 800000
Rentes 3½ % amortissables par annuités	125000
Rentes 5 % amortissables 1920	937 116345
Emprunts contractés aux États-Unis en 1920 et 1921	329 005938
Intérêts des opérations à court terme faites à l'étranger	128 155060
Intérêts des avances américains	227 200000
Annuités versées à la caisse des dépôts et consignations	14 300000
Rachat de concessions de canaux	206730
Remboursement de la dette du trésor vis-à-vis de la caisse des dépôts et consignations	49 040000
Annuités aux compagnies des chemins de fer	65 210581
Intérêts de capitaux de cautionnement	1 808000
Intérêts de la dette flottante du trésor	3540 000000
Intérêts des obligations de la défense nationale	33 277000

Amortissement de la dette publique	1500 000000
Petits capitaux	343200
Dette viagère	784 727744
Rentes viagères	1 163451
Pensions militaires	296 623000
Pensions civiles	161 593000
Pensions, indemnités, secours divers	5 215633
Dotation de la Légion d'honneur	39 409660
Allocations supplémentaires	235 723000
Allocations temporaires	45 000000
Total général	12647 161236

Situation de la dette publique en capital en 1921 et 1922.

(En millions de francs.)

	Dette intérieure.	
	31 mai 1921.	31 août 1922.
Dette perpétuelle et à terme	101851,5	100439,1
Rente à 3 %	19742,1	19740,5
Rente à 4 %	32165,7	32116,6
Rente à 5 %	20243,7	20493,1
Rente à 6 %	27700,0	28088,9
Capitaux remboursables	20728,2	51737,6
Rente à 3 %	2939,9	2890,7
Rente à 3½ % (1920, remboursables à 150 %)	3,4	3,4
Rente à 5 %	15818,7	15769,0
Annuités et obligations de chemins de fer	1088,2	1075,8
Obligations du crédit national	7984,6	18978,0
Obligations de la défense nationale	570,1	7395,3
Petits capitaux	307,9	5629,6
Ministère des finances	128575,3	152176,9
Ministères autres que le ministère des finances	7496,5	7640,9
Annuités aux chemins de fer	7605,5	7498,8
Petits capitaux	91,0	142,1
Dette flottante	86131,7	93634,2
Dette portant intérêts	84727,8	92193,6
Sans intérêts	1403,9	1440,6
	Dette intérieure	222203,4
Dette extérieure		¹⁾ 83152,1
Dette à terme		45472,7
États-Unis	3567,0 dollar =	44837,0 francs
Japon	100,0 yens =	599,7 „
Dette flottante		37679,4
Grande-Bretagne	646,2 livres =	36307,8 francs
Japon	33,2 yens =	198,6 „
Espagne	987,2 pesetas =	560,0 „
Argentine	18,5 pes. d'or =	192,1 „
Hollande	55,0 florins =	268,9 „
Uruguay	15,0 piastres =	152,0 „
	Total	297367,6
A déduire les avances à la Russie, Belgique, Serbie, Roumanie		3880,0
	Total	332724,2

¹⁾ Les chiffres du capital sont calculés au cours de change.

Communications.

Mouvement des ports dans le commerce extérieur en 1918 et 1919.

Pavillon.	Entrées, dont chargées				Sorties, dont chargées			
	Nav.		Milliers Tonn.		Nav.		Milliers Tonn.	
	1918.	1919.	1918.	1919.	1918.	1919.	1918.	1919.
Français . .	6062	4 523	6579	6 022	2909	2 325	3637	3 613
Étranger . .	27189	15 325	27059	16 812	7190	2 930	8737	5 777
Total	33251	19 848	33638	22 834	10099	5 255	12374	9 390
Cabotage 1914 . . .	52198	6 663520	—	—	52198	26 665520	—	—

Marine marchande.

Au 1er janvier.	Navires à voiles.		Vapeurs.		Total.	
	Nombre.	Tonn.	Nombre.	Tonn.	Nombre.	Tonn.
1919	13137	427131	1969	878838	15106	1 305969
1918	13378	409110	1842	849927	15220	1 259037
1917	13777	416695	1880	886458	15657	1 303153

Chemins de fer. Au 31 déc. 1921 il y avait en exploitation: 43144 kil. de lignes principales, dont 9011 kil. chemins de fer de l'État et 2039 kil. en Alsace et Lorraine, et 10645 kil. de lignes d'intérêt local et 234 kil. chemins de fer industriels, 10236 kil. de tramways pour voyageurs et marchandises.

Automobiles en 1921. Pour le transport de personnes 157272, pour le transport de marchandises 79076.

Postes en 1920. Nombre des bureaux: en France 15769 (1913). 67700 lettres recommandées, 8 310000 lettres chargées, 60 400000 mandats ordinaires du service intérieur, 980000 mandats télégraphiques, 930000 mandats internationaux, 950000 bons de poste, 18 850000 effets du commerce du service intérieur recouverts, 5 470000 non recouverts, 5 510000 envois contre remboursement du service intérieur, 250000 non remboursés. (1920: 1340 000000 francs.)

Télégraphie en 1920 (y inclus l'Algérie). Nombre des bureaux de l'État 20727, des bureaux des chemins de fer et des bureaux particuliers 3612, des bureaux sémaphoriques 131. Longueur des lignes de l'État 223480, des chemins de fer de l'État 2378 kil., des chemins de fer de sociétés 18198 kil., des lignes d'intérêt local 4810 kil., des fils 709256 kil., des chemins de fer de l'État 9992 kil., des chemins de fer de sociétés 70779 kil., des lignes d'intérêt local 9292 kil. Nombre des dépêches internes 52 672893, des dépêches internationales 11 026523, des dépêches de transit 3 665245, des dépêches de service 4 232974. Total 71 497635. Recettes 122 585293 francs (dépenses v. poste).

Radiotélégraphie 1920 (y inclus l'Algérie). 31 stations radiotél., 1008 stations de bord, 79082 radiotélégrammes. Recettes 545335 francs (dépenses v. poste).

Téléphonie en 1920 (y inclus l'Algérie). Nombre des stations centrales 13889, nombre des instruments 473262. Réseaux urbains: Nombre des réseaux 13796, longueur des lignes 74689 kil., des fils 1 371777 kil., nombre des conversations 440 692324. Circuits interurbains: Nombre des circuits 22848, longueur des lignes 122614 kil., des fils 706305 kil., nombre des conversations 60 568699. Recettes 172 585887 (dépenses v. poste).

Armée.

Durée du service militaire: 30 ans (1½ ans sous les drapeaux, 2 ans à disponibilité immédiate, 16 ans dans la réserve active, 10 ans dans la réserve territoriale). — Effectif selon le budget pour 1923: 698000 h., 34228 officiers.

Marine en févr. 1922.

Bâtiments.	Tonn.	Chev. ind.	Combustibles.	Pièces de gros calib.	Torpilleurs sub- mergés.	Effec- tifs.
Vaiss. de ligne:						
3 Type Bretagne ¹⁾ , total	69591	87000	charbon et huile	96	12	—
4 Type Jean Bart ²⁾ total	92380	112000	„	132	16	—
3 Type Danton ³⁾ , total	55505	67500	charbon	48	6	—
Grands croiseurs:						
2 Type Edgar Qui- net ⁴⁾ , total	27842	72000	„	28	4	—
2 Type corrigé Léon Gambetta ⁵⁾ , total .	26609	65000	„	32	4	—
2 Type ancien Léon Gambetta ⁶⁾ , total .	25487	55000	„	36	5	—
1 Type corrigé Mont- calm ⁷⁾ , total	10233	20500	„	10	2	—
Petits croiseurs:						
5, total	29246	120800	charbon et huile	37	—	22
1 vais. commandant de flottille ⁸⁾	2340	44000	„	4	—	4
Total: 23 bâtiments	329233	643800		423	48	22

En outre: 53 destroyers, 50 sous-marins, 8 chaloupes, 2 bat. à moteur de côte, 30 canonnières, 39 avisos et 3 canonnières de fleuve.

En construction: 3 petits croiseurs, 1 navire de station et de transport pour aéroplanes⁹⁾, 6 vaisseaux commandants de flottille¹⁰⁾, 13 destroyers, 12 sous-marins, 3 avisos et 2 canonnières de fleuve.

Colonies et Protectorats.

1. En Afrique.

Algérie.

Conquête de l'Algérie depuis 1830, terminée 1916 par l'occupation du pays de Tuareg et de Tibesti. L'Algérie, y compris les Territoires du Sud, ne fait pas partie de la possession coloniale, mais est soumise au ministère de

¹⁾ Bretagne, Lorraine, Provence (1913). — ²⁾ Courbet, Jean Bart (11). France, Paris (12). — ³⁾ Condorcet, Voltaire (09), Diderot (06). — ⁴⁾ Waldeck Rousseau (08), Edgar Quinet (07). — ⁵⁾ Ernest Renan (06) Jules Michelet (05). — ⁶⁾ Victor Hugo (4), Jules Ferry (03). — ⁷⁾ Condé (02). — ⁸⁾ Admiral Sénès (18). — ⁹⁾ Béarn (20). — ¹⁰⁾ Nr. 1-6.

l'intérieur. Le Gouverneur général est nommé par le Président. Il est assisté d'un Conseil de gouvernement de 17 membres ayant voix consultative et d'un Conseil supérieur principalement chargé de la consultation du budget et la distribution des impôts. Le budget est publié par ordre du président. Les 3 départements sont représentés chacun au Sénat par 1 sénateur et à la Chambre des députés par 2 députés. Administration des districts du Sud par ordre du 5 août 1920.

Autorités [Alger].

Gouv. gén.: Th. *Steeg*, sén.; Secr. gén.: *Dubief*; Chef du cab.: A. *Kampmann*; Aide de camp mil. du gouv. gén.: *Clavery*, lt.-col.; Prés. de la délég. fin.: *Sabatier*. — Directeurs. Intérieur: *Boivin*; Sécurité gén.: *Théaux*; Travaux publics, chemins de fer et mines: *Vieillard-Baron*; Agriculture, commerce et colonisation: *Brunel*; Affaires indigènes: *Mirante*; Finances: *Escallier*; Forêts: *Boutilly*; Arrondissements du Sud: *Boulogne*. Finances. Insp. gén.: *Paturet*; Trésorier gén.: *Reisser*. Cour d'appel. Premier prés.: *Roche*; Proc. gén.: *Robe*. Command. du 19^e corps d'armée: *Paulinier*, gén. de div.; Command. de la division à Alger: *de Bonneval*, gén. de div.; Division d'Oran: *Cherrier*, gén.; Sous-div. à Constantine: *Valentin*, gén.; Comm. de la marine en Algérie: *Laugier*, c.-am. Archevêque cathol. à Alger: A. F. *Leynaud*; Évêques à Constantine: *Bessière*; Oran: Mgr *Durand*. Église protest. Consist. p. i. Prés.: *Talaut*. Culte israél: L. *Friedmann*, gd-rabbin. Université à Alger. Recteur: *Ardaillon*.

Autorités des départements.

Préfets et Prés. du Cons. gén. Alger: *Aliéz*; *Richard*. — Constantine: *Lamy-Boiroziers*; *J. Cutolli*. — Oran: *Ferlet*; *Renaud*.

Représentations étrangères [Alger].

Amérique, É.-U. E. *Dow*, C., 21; D. C. *Elkington*, VC.; Agt à Oran. — Argentine. J. J. *Coudray*, VC.; Oran: H. *Julian*, VC. — Belgique. *Adriaenssens*, VC.; Arzew: *Sartor*, VC.; Bône: A. *Ghysen*, C.; Bougie: *Lajeunesse*, VC.; Oran: C. *Giraud*, C., 03; Philippeville: A. *Teissier*, 08. — Brésil. † L. A. *Bergeret*, VC., 20; Oran: J. *Lasry*, VC., 08. — Chili. G. *Melia*, C., 12; Oran: M. *Bastos*, C. — Colombie. M. *Melia*, CG., 08; Oran: A. *Bastos*, C. — Danemark et Islande. J. Ch. *Nissen*, CG., 99; J. *Petersen*, VC., 21; Bône: A. *Rostaing*, VC., 19; Oran: A. *Alfsen*, VC., 10; Philippeville: A. *Teissier*, VC., 19. — Espagne. † J. *Texidor* y Jugo, CG., 18; † A. *Maestro de Leon*, VC.; Arzew: *Huertos y Setien*, VC.; Beni-Saf: *Bedeau*, VC.; Bône: E. *Prax*, C.; Bougie: *Morato*, VC.; Cherchell: *Gesta*, VC.; Constantine: *Miramont*, VC.; Médéa: . . . , VC.; Mers-el-Kébir: *Cardona* y *Lazaro*, VC.; Mostaganem: *Navarro* y *Mira*, VC.; Nemours: J. G. *de Calle*, VC.; Oran: † T. *Aguilar* y *Salas*, C.; P. *de Tremoya* y *Alzaga*, VC.; Philippeville: B. *Morato*, VC.; Sidi-bel-Abbès: R. *Spottorno* y *Sanz* de *Andino*, C.; Fr. *Esiablier* y *Alcaraz*, VC.; Tenez: R. *Arguimbeau*, VC.; Tlemcen: R. *Sabatier*, VC. — Grèce. E. P. *Delacroix*, C., 01; Bône: S. *Lando*, VC., 19; Bougie: B. *Lando*, VC.; Oran: J. *Pagès*, VC.; Philippeville: *Chiarelli*, VC. — Grande-Bretagne. † B. J. *Caye*, CG., 09; J. K. V. *Dille*, W. H. *Gallienne*, VC.; Arzew et Mostaganem: J. *Madden*, VC.; Bône: G. Ch. *Bowker*, VC.; Bougie: L. O. *Peulevey*; Oran: Th. N. L. *Barber*, VC.; Philippeville: D. P. L. *Heathcote*, VC. — Guatemala. J. S. *Orts*, C., 13; Oran: *Abitbol*, VC. — Haïti. † L. *Miramont*, C., 09; Bône: Th. *Devries*, VC.; Mostaganem: A. *Mermet*,

VC.; Oran: *§* L. *Miramont*, C., 09; Philippeville: R. *Mercier*, VC. — Honduras. E. *Dollin du Fresnel*, C., 11. — Italie. *§* L. *Anielli*, CG., 13; M. *Modica*, VC., 07; Bône: P. E. *Guisti*, VC.; Agts à Bougie, Constantine, La Calle, Oran, Philippeville, Tenez. — Mexique. E. P. *Delacroix*, C., 21. — Monaco. E. *Buzutit*, C., 18; Bône: J. *Allegro*, C.; Oran: H. *Houdou*, C., 12. — Norvège. S. S. *Houge*, C., 06; N. H. *Torp*, VC., 14; Bône: F. *Mouette*, VC., 06; Bougie: F. D. P. *Bouscasse*, VC., 06; Oran: A. *Alfsen*, VC., 06; Philippeville: A. H. *Polliard*, VC. — Panamá. E. *Guille*, C., 10. — Paraguay. Ch. *Raffin*, C., 08. — Pays-Bas. P. M. *Ruys*, C., 11; *van Vollenhoven*, VC.; Arzew: E. *Tournut*, VC., 02; Bône: le C. norvégien, gér.; Bougie: F. D. P. *Bouscasse*, VC., 07; Mostaganem: E. *Tournut*, VC.; Oran: *Ohlsson*, VC., gér.; Philippeville: J. *Pottier*, VC., 96. — Pérou. M. *Melia*, C., 08; Oran: C. L. *Nessler*, C., 93. — Portugal. J. *Ribeiro de Mendoca*, C., 12; F. *Breux*, VC.; Bône: . . . , VC.; Arzew: G. F. *Dubus*, VC.; Nemours: P. *Gardone*, VC.; Oran: L. *Rey*, VC.; Philippeville: A. *Ricoux*, VC. — Roumanie. G. *Lafarge*, C., 21; Oran: A. *Frette*, C. — Russie. CG.; Oran: G. *Jullian*, VC. — Suède. R. *Kohler*, C., 22; Bône: *Costille*, VC.; Oran: K. G. *Ohlsson*, VC.; Philippeville: A. *Teissier*, VC. — Suisse. P. *Borgeaud*, fils, VC.; Oran: . . . , VC. — Uruguay. J. *Bezy*, C.; Oran: J. *Lasry*, C., 11. — Vénézuéla. Oran: J. S. *Lévey*, C.

Notice statistique.

Superficie et population 1921.

Départements.	Kil. c.	Européens.	Indigènes. 1)	Population totale.	Par kil. c.
Alger	54540	305920	1 483198	1 789118	33
Constantine	87302	161026	1 998486	2 162512	25
Oran	65897	353271	952780	1 306051	20
Algérie	207739	823217	4 434464	5 257681	25
Territ. du Sud 2)	367550	6611	541798	548409	1,5
Total	575289	829828	4 976262	5 806090	10

Répartition de la population d'après la sujétion en 1911.

V. année 1921, p. 776.

Mouvement de la population 1912.

	Population.	Mariages.	Naissances ou compris les mort-nés.	Décès	Mort-nés.	Excédant des naiss.
Européens	752043	6493	22557	12957	833	9600
Musulmans	4 740526	35424	140897	82147	1519	58750
Total	5 492569	41917	163454	95104	2352	67747

Principales villes en 1921.

	Habit.	dont Europ.		Habit.	dont Europ.
Alger	206595	147986	Tizi-Ouzou	34619	1223
Oran	146156	118153	Blida	32891	9325
Constantine	73117	36333	Philippeville	32489	18433
Bône	41777	28096	Mascara	27434	12673
Tlemcen	40775	11147	Sétif	26871	8618
Sidi-d-Abbès	35220	25079	Mostaganem	25604	12140

1) Berbères, arabes, juifs, touareg. — 2) D'après la nouvelle administration du 5 août 1920: Aïn Seïfra (chef-lieu A. S.), oases du Sahara (Ouargla), Ghardaïa (Laghouat), Touggourt (Blskra).

*Finances.**Charge 1920.*

Recettes 416 956120, dépenses 349 470621 francs.

*Budget 1923. (Décret du 30 déc. 1922.)**Recettes.*

Contributions directes	77 730410	Poste et télégraphes	32 504000
Enregistrement	60 768980	Produits domaniaux	11 761289
Timbre	18 763601	Divers	6 320448
Valeurs mobilières	6 019000	Ressources except.	1 218000
Douanes	49 861060	Recettes d'ordre	34 212584
Contributions diverses	88 670652	Recettes extraordinaires	102 118117

Total des recettes 489 948141

*Dépenses**obligatoires.**facultatives.*

Dette	110 307139	—	—
Gouvernement général	3 794488	9 113179	9 113179
Intérieur	79 486604	16 839090	16 839090
Affaires indigènes	15 591292	10 923830	10 923830
Finances	18 337769	12 471958	12 471958
Postes et télégraphes	—	43 725608	43 725608
Travaux publics	3 281169	34 695701	34 695701
Agriculture, commerce et colonisation	343500	14 431516	14 431516
Chemins de fer	930978	694073	694073
Mines	375000	491300	491300
Forêts	5 310622	5 885525	5 885525
Dépenses éventuelles	—	580000	580000
Dépenses extraordinaires	—	102 118117	102 118117

Total 237 758597 251 969895

489 728492

*Budget des Territoires du Sud 1923. (Décret du 28 déc. 1922.)**Recettes.*

Impôts et revenus	8 915795
Monopoles et exploitations de l'État	725000
Domaine de l'État	262000
Produits divers	32201
Recettes extraordinaires	1 310000
Recettes d'ordre	228380
Ressources except.	90000
	<u>11 563376</u>

Dépenses.

Dette	449764
Gouvernement général	696220
Occupation et commandement	703950
Administration générale	496060
Services administratifs	1 512588
Services financiers	2 461512
Commerce, agriculture, colonisation	836040
Travaux publics	2 712095
Bienfaisance	227507
Dépenses évent. et accid.	78000
Dépenses extraordinaires	1 310000

11 538736

Commerce spécial.

(En millions de francs.)

Année	Import.	Export.	Année	Import.	Export.
1918:	736,0	794,1	1920:	3072,7	1351,2
1919:	1357,5	1689,8	1921:	1932,2	1396,7

Commerce spécial d'après les pays de provenance et de destination en 1920.
(En milliers de francs.)

	Import.	Export.		Import.	Export.
France	2291,0	934,7	Russie	0,4	—
Belgique	8,6	23,2	Colonies franç.	38,5	63,9
Pays-Bas	18,6	4,9	Maroc	53,5	158,5
Grande-Bretagne	163,8	71,2	États-Unis	201,7	24,7
Espagne	36,5	11,9	Brsil	58,5	—
Italie	33,9	21,0		3 072,7	1355,4
Autriche	0,02	0,2		1919: 1357,5	1690,8
Allemagne	3,9	1,8			

Principaux articles de commerce en 1921.

Importation.		Exportation.	
Habits	117 364	Huile végétale	32 965
Articles de métaux	69 158	Articles de bois	26 922
Machines	65 244	Cotonnades	15 281
Sucre	60 450	Peaux	9 369
Houille	58 063	Vin	276 917
Fer et acier	45 116	Céréales	270 130
Papier	40 954	Brebis	116 781
Café	39 123	Tabac et cigares	108 183
		Fruits de table	64 139
		Laine	53 182
		Minerai de fer	36 823
		Peaux	34 426
		Phosphates	25 299
		Liège	10 696
		Huile d'olives	8 121
		Zinc	4 385
		Lainages	3 037

Mouvements des ports en 1921.

Entrés 3159 navires jaug. 3 673592 tonn. net.

Marine marchande (au 1er janv. 1921): 3715 navires jaugeant 12662 tonn.

Chemins de fer. Longueur exploitée au 31 déc. 1921: 3749 kil., dont 3169 kil. chemins de fer de l'État.

Poste 1921. 707 bureaux. Recettes 13 779154, dépenses (y inclus la télégraphie) 42 069450 francs.

Télégraphie 1921. 790 bureaux. 2 stations radiotélégr. Longueur des lignes 13180 kil., des fils 41611 kil. Recettes 7 298899 francs.

Téléphonie 1921. Nombre des abonnés 11658. Longueur des lignes dans le service urbain 10122 kil., dans le service interurbain 22491 kil. Recettes 6 975814 francs.

Journaux. Alger: Journal Général de l'Algérie, La Dépêche Algérienne, L'Echo, Le Courrier d'Algérie, La Vigie Algérienne, Le Libéral, Nouvelles. — Bône: Avenir de l'Est, Le Courrier, Démocratie Algérienne, Le Réveil Bônois, La Dépêche. — Constantine: Echo du Soir, L'Indépendant, Le Républicain, La Dépêche. — Oran: L'Echo d'Oran, Le Libéral, Le Petit Fanal, Petit Oranais, Le Réveil de l'Oranie. — Philippeville: Le Littoral, L'Union Républicaine. — Tlemcen: L'Avenir de T., Courrier, Le Petit Tlemcenien.

Troupes, v. France, Algérie.

Sahara.

La zone d'influence du Sahara, qui n'est pas encore partagée entre le Maroc Français, l'Afrique-Française-Occidentale et -Équatoriale n'a encore ni autorités d'administration ni garnison militaire. Elle est soumise au ministère des colonies et de la guerre.

Superficie environ 1 698000 kil. c., 400000 habitants, dont la plupart Touaregs et Tibbous, parmi lesquels beaucoup de métis (Hamites et nègres).

Tunisie.

Régence et possession d'un bey, sous le protectorat de la France en vertu du traité de Kassar-Saïd, en date du 12 mai 1881, complété par la convention du 8 juin 1883. — Le gouvernement du protectorat relève du ministère des affaires étrangères de France. Constitution du 18 juill. 1922 (création d'un Conseil gén. à 2 sections, une de Français et une d'indigènes. — Le Résident gén. préside le Conseil des ministres tunisien (Puzara). — Pavillon du bey: cinq bandes horizontales: bleu, rouge, vert, rouge, bleu; pavillon tunisien: rectangulaire, à fond rouge portant sur disque blanc une étoile rouge à 5 rayons et un croissant du même tourné vers la hampe. — V. les éditions de 1882. p. 711, et 1885, p. 729.

Bey régnant.

Sidi-Mohammed el Habib bey et possesseur du royaume de Tunisie, Alt., né 13 août 1858; succ. le 10 juill. 1922 à son cousin Sidi Mohammed En Nasser, † 12 mai 1906. — Héritier présomptif du trône:

Autorités [Tunis].

Résid. gén. franç., min. des affaires étrangères, prés. du Conseil des min.: *L. Saint*, M. pl.; Premier min.: *Si Mustapha Dingizli*; Min. de la justice: *Sidi Tahar Kheireddine*; Min. de la plume: *Khelil bou Hageb*; Garde des sceaux: *Mohammed ech Chedli*; 1^{er} interpr. du palais, chef du protocole: *Younes Hajouj*, col.; Dir. gén. des fin.: *Crancier*; des travaux publics: *Mourgnot*; de l'agriculture, du commerce et de la colonisation: *Lescure*; de l'enseignement: *Rosset*; de l'office des postes et télégraphes: *Barbarat*.

Min. de la guerre: *Robillot*, gén. comm. la div. d'occupation; Gén. comm. milit. de Tunis: *Billote*; Secr. gén.: *G. Puaux*, secr. d'amb.; Adjoints: *Ducos de la Haille*, *Gaudiani*. — Trésorier gén.: *Durriller*.

Délégué à la rés. gén.: *De Castillon-St-Victor*, M. pl.; Chef du cab. milit.: *Courtot*, major. — Att. milit.: *Zacquemin*, major. — Dir. du cabinet du rés. gén.: *Fournes*, secr. d'amb.; Chef du cab.: *Berthoin*; Sous-chefs du cab.: *Catal*, *Faugères*. — Chef du secrétariat part.: *M. Vermeersch*.

Office du gouvernement tunisien à Paris: *Geoffroy-St-Hilaire*.

Préfet maritime de l'arrondissement algéro-tunisien. Gouv. de Bizerte: *Varney*, v.-am.

Autres autorités.

Cour d'appel française à Alger. — Tribunaux de 1^{re} instance à Tunis, Sousse; Tribunal mixte à Tunis pour les affaires d'immatriculation foncière (sans appel); Juges de paix à Béja, Bizerte, Gabès, Gafsa, Grombalia, Kairouan, Le Kef, Sfax, Souk-el-Arba, Sousse, Thala, Tunis.

Évêques cath.: Mgr. *Lemaître*, archev. de Carthage; Carthage, Tunis. Sfax. — Cheikh oul Islam: *Hamida Beiram*. — Chef de l'église orth.-grecque: *Spir. Vassilas*, archimandr. — Chapelain anglic.: *Rév. Flad*. — Pasteur réformé: *Cabantous*. — Ga-rabbin: *M. Sitruk*.

Prés. de la chambre française de commerce: *Pellet*. — Chambre italienne de commerce: *Attia*. — Chambre d'agriculture pour la Tunisie du nord: *Pelletier*.

Représentations étrangères [Tunis].

*Amérique, É.-U. *H. N. Cookingham*, C., 22; *Ch. B. Beylard*, VC.; Bizerte: *P. H. C. Flood*, VC., . . — *Belgique. † *S. Boeye*, CG, 22; *Adriaenssens*, VC., 22; Bizerte: *Aragon*, VC., 22; Gabès: *A. Frendo*, VC., 13; Sfax: *R. Eyraud*, VC., 22; Sousse: *Saint Julien*, VC., . . — Chili. *Vete H. de*

Ronseray, C., 10. — *Danemark et Islande. S. *Ellefsen*, C., 09; Bizerte: C. *Dechaux*, VC., 22; Sfax: E. N. *Grorud*, VC., 20; Sousse: . . . , VC. — Espagne. M. *Caabeuro* y Lago, C. *Diaz* Gesner, VC.; Bizerte: O. *Allegro*, VC., 13; Sfax: G. *Borris*, VC.; Sousse: B. *Ganem*, VC. — Finlande. J. *Boullier*, C., . . . — France. v. Résid. gén. Contrôl. civ., f. f. de VC.: Béja (*Monchicourt*), Bizerte (*Masselot*), Kairouan (*Gautier*), Gabès (*de Bourlet*), Gaffa (*Michal*), Grombalia (*Weyland*), Le Kef (*Briguez*), Maktar (*Fanet*), Mehdiâ (. . .), Monastir (. . .), Sfax (. . .), Souk-el-Corba (*Grosset-Grange*), Sousse (*Prat*), Thala (*Maurois*), Tunis (*Klepper*); Contrôl. civ. adj. à Modjez-el-Bab, Djerba, Tabarka, Tebursuk, Tozeur, Zaghuan. — Grande-Bretagne. Ph. C. *Sarell*, CG., 20; W. S. H. *Bernard*, VC.; Bizerte: Hon. T. *Bourke*, 98; Th. H. A. *Humphreys*, VC.; Sfax: S. *Leonardi*, VC.; Sousse et Kairouan: H. *Eugerer*, 13; Agts à Djerba et Zarzis, Gabès, La Goulette, Mehdiâ, Monastir. — *Grèce. P. *Deliyannis*, CG., cons. de lég., 21; Sfax: Ph. *Papavassilion*, VC., 22, gén. — Italie. G. B. *Béverini*, CG., G. *Rosso*, VC. gén.; Bizerte: P. *Costa*, VC.; Sfax: E. *Grazzi*, VC.; Sousse: G. *Medina*, VC.; Agts à Djerba, Gabès, La Goulette, Media, Monastir, Tabarka. — Luxembourg: v. Pays-Bas. (Conv. 6/7 janv. 1880). — Monaco. *Schlumberger*, C. — Norvège. G. *Larsen*, C., 14; Bizerte: V. *Collini*, VC., 19; Sfax: O. *Henriksen*, VC., 06; Sousse: P. *Cachia*, VC., 18. — Pays-Bas. J. B. *Curtelin*, C., 97; Bizerte: P. *Costa*, VC., 90; Sfax: S. *Leonardi*, VC., 99. — *Portugal. S. *Tabone*, C., 13. — *Roumanie. E. *Ipcar*, C., 21; Sfax: E. L. *Loiseaux*, VC. — Russie. Le Consul de Suède, gén. — *Suède. O. H. *Minck*, CG., 20; Bizerte: A. C. A. *Gallut*, VC., 09; Sfax: O. *Henriksen*, VC., 20; Sousse: N. *Caleca*, VC., 12. — Suisse: Les sujets d'État suisses sont sous la protection française.

Notice statistique.

Superficie: 167400 kil. c., dont les territoires du Sud 46000 kil. c.

Population 1921: Indigènes 1889388, Israélites 48436; Européens 156115, dont 54476 Français, 84799 Italiens, 13520 Maltais, 920 Grecs, 664 Espagnols, 1787 autres; total 2 093939. — D'après la religion pour la plupart des musulmans, 35000 catholiques-romains.

Capitale: Tunis 171677 habitants, dont 73472 Européens, Sfax 28033, Bizerte 20509, Sousse 19799, Kairouan 19389 habitants.

Budget 1920. (En francs.)

Recettes.

Impôts directs	32 473300	Postes et télégraphes	7 222000
Impôts indirects	71 145400	Divers	23 459150
Monopole du tabac	37 387700		
Autres monopoles	6 949850	Total des recettes	178 638000
		1921:	197 676500

Dépenses.

Liste civile	2 440910	Agriculture et commerce	5 061700
Administration	9 522100	Instruction publique	12 701450
Dette publique	5 883380	Travaux publics	23 196300
Finances	38 542010	Guerre	1 190950
Poste	11 241700		
Intérieur	18 730000	Total des dépenses	128 511000
		1921:	197 676500

Dette 1921: 580 000000 francs.

Commerce 1920. (En milliers de francs.)

	Imp.	Exp.		Imp.	Exp.
France	296 575	176 735	Chine	2 045	—
Algérie	32 171	29 422	Inde brit.	8 707	359
Angleterre	69 225	41 591	Égypte	414	6 802
Italie	32 678	45 813	Tripolis	10 604	6 199
Malte	1 574	5 564	États-Unis d'Amérique	86 540	447
Espagne	5 132	3 099	Bésil	5 296	—
Belgique	10 137	9 576	Total	635 562	337 057
Suède	5 990	412	1921:	721 700	672 893

Principaux articles d'exportation 1920.

Minéraux, pierres 154 155	Produits d'ani-	Poissons	5 735
Céréales 27 804	maux 12 591	Huile d'olives	5 077
Vins et boissons 20 399	Fruits et semences 11 487	Articles chimiques 1 817	
Métaux bruts 19 000	Animaux vivants 8 679		

Navigation. Entrés dans les ports de la Régence en 1920: 16761 navires jaugeant 4 694940 tonn.

Chemins de fer 1920. 1990 kil. et 38 kil. chemins de fer électr.

Poste 1920. Nombre des bureaux 467; nombre des envois dans le service intérieur 24 094928, dans le service international 53 831376, des envois avec valeur et mandats de poste 888578 env. de 382 652254 francs. Recettes 7 222607, dépenses (postes et télégraphes) 11 656497 francs.

Télégraphie 1920. Longueur des lignes 5149 kil., des fils 19333 kil. Nombre des bureaux 253, des dépêches internes et internat. 1 694273. — Recettes 2133611 francs, pour les dépenses v. poste.

Radiotélégraphie 1920. 2 stations côtières, 2296 radiotélégr. Recettes 16403 francs, dépenses v. poste.

Téléphonie 1920. Nombre des stations et postes 4571. Réseaux urbains: Nombre des réseaux 91; longueur des lignes 4363 kil., des fils 10828 kil.; nombre des conversations 3 151142. Circuits interurbains: Nombre des circuits 90, longueur des lignes 4508 kil., des fils 9015 kil., nombre des conversations 880614. — Recettes 982890 francs, dépenses v. poste.

Journaux. Bizerte: L'Echo de Bizerte; Sfax: Dépêche Sfaxienne; Sousse: Avenir du Centre; Tunis: Journal Officiel Tunisien, Le Courrier de Tunisie, Dépêche Tunisienne, Petite Tunisie (soz.).

-Troupes.

La garde d'honn. tunésienne du Bey se compose de 1 bat. d'inf., 1 peloton de cav., 3 sect. d'art. et 1 sect. de musique; en outre il y a la div. d'occupation franç. (alternant): 6 bat. de zouaves, 6 bat. de tirail., 2 bat. d'inf. légère, 5 esc. de chasseurs afric., 2 esc. de spahis, 1 sect. d'art. à pied, 1 sect. d'art. de mont., 3 comp. de train, 1 comp. de pionniers, 1 comp. de gendarmes.

Maroc-Français.

Occupation française d'Oudjda et de Casablanca 1908, de Fes 1910. Traité de protection du 30 mars 1912. Les frontières du territoire de protection française vers le Sud ainsi que celles vers le Sahara algérien et vers l'Afrique-Occidentale Française ne sont point encore fixées.

V. Maroc, Maroc Espagnol, p. 871. et Tanger.

Autorités [Rabat].

Commissaire résident général: H. *Lyautey*, FM.; détaché: *Poeymirau*, gén. de div.; Délégué à la résidence gén.: U. *Blanc*, M. pl.; Secr. gén.: *de Sorbier de Pougnaudresse*, CG. — Chef du cabinet civil: *Vatin-Pérignon*; Chef du bureau dipl.: *Lavondès*, C.; Chef du cab. mil.: *Lample*, maj. — Directeurs gén. Finances: *Pietri*; Travaux publ.: *Delpit*; Agricult., commerce et colonis.: *Malet*; Instruction publ., beaux arts et antiquités: *Hardy*.

Dir. gén. du service de santé: *Oberlé*. — Trésorier gén.: *Mayet*.

Conseil du gouv. chérif.: R. *Marc*, CG.

Cour d'appel. 1er prés.: *Dumas*; Proc. gén.: E. *Tournon*. — Dir. des aff. indig. et des postes.: *Huot*, it.-col. — Tribunaux de 1^{re} instance à Casablanca et à Oudjda; Tribunaux de paix à Rabat, Casablanca, Oudjda, Safi, Fez.

Troupes d'occupation. Détaché au comm.: *Cottez*, gén de div. — État-major. Chef: *Philippot*, col.

Représentations étrangères [Casablanca]. Corps dipl., v. Tanger.

Allemagne. Les Pays-Bas sont chargés des intérêts allem. — Amérique, É.-U. *Bradford*, C., . . ; Ch. J. *Graham*, VC.; Agt à Mogador. — *Belgique. ♂ H. *Bernard*, C., 21; Mazagan: A. *Moreto*, VC., 17; Mogador: R. *Schmitz*, VC., 21, gén.; Agts à Rabat, Safi. — *Brésil. Mazagan: L. El *Jarrat*, VC., 98; Mogador: J. *Ratto*, 93; Rabat: J. R. *Benator*, 98. — *Danemark et Islande. ♂ L. *Tholstrup*, VC., 22; Mogador: . . . , VC.; Rabat: Le C. de la Grande-Bretagne à Tanger, gén. — *Espagne. R. *Begoña*, C., . . ; L. R. *Orsatti*, VC., . . ; Fez: J. G. *Muro*, VC.; Marrakech: . . *Kenitra*, VC., . . — Mazagan: ♂ F. J. *Olivieri*, C., . . ; Mogador: A. L. *Serrano y Confreros*; Rabat: ♂ A. G. *Trevijano*; Safi: ♂ J. *Triviño*; Oudjda: J. de las *Cagigas*, C., . . , gén. — *Grande-Bretagne. ♂ *Heathcote-Smith*, C., 22; ♂ R. H. *Broome*, VC., 20; *Hoppe-Gill*, CG., 21, gén.; Rabat: ♂ E. G. *Lomas*, C., . . ; Fez: ♂ W. L. *Bond*, VC., 22; Marrakech: C. F. *Green*, VC., 22; Mazagan: F. G. *Spinney*, VC., . . ; Mogador: ♂ W. A. *Fox-Strangways*, VC., . . ; Safi: G. H. *Selous*, VC., 15. — Grèce. J. *Domerc*, VC., 22. — Italie. *Badolo*, C.; Agts à Mazagan, Mogador, Rabat, Safi. — Libéria. Mogador: N. A. *Damonte*, C., . . — Norvège. M. *Tvedt*, C., 20. — Panamá. C. *Atalaya*, C., . . — *Pays-Bas. J. W. de *Steenbrink*, C., 19; Marrakech: N. *Coriat*, VC., 14; Mazagan: A. J. *Redman*, VC., 96; Mogador: G. *Ganfranchi*, VC., 09; Rabat: J. H. *Labeurie*, VC., 18; Safi: E. de la *Fontaine Hunot*, VC., 12; Agt à Fez. — *Portugal. ♂ J. D. da *Costa de Moraes*, C., 11; Fez: . . . , VC., . . ; Marrakech: . . . , VC., . . ; Mazagan: . . . , VC., . . ; Mogador: . . . , VC., . . ; Rabat: . . . , VC., . . ; Safi: . . . , VC., . . — Suisse. G. *Favre*, 21.

Notice statistique.

Superficie 572 000 kil. c. (sans le désert), 3 535 911 hab., 6 pour 1 kil. c. Parmi les habitants en 1921 il y avait 3 367 995 musulmans, 84 302 juifs indigènes et 77 953 Européens, dont 49 000 Français et Algériens, 15 000 Espagnols, 10 000 Italiens, 11 000 Anglais. — Immigration à Casablanca 1921: 32 608, 1922: 24 927. Émigration 1921: 23 000, 1922: 22 996.

Les villes les plus grandes en 1921: Marrakech 139 874, Casablanca 101 690, Fez 70 645, Meknès 36 592, Rabat 30 953, Safi 26 396, Salé 24 216, Oudjda 22 363, Mazagan 21 495, Mogador 20 299, Ouessan 16 000 hab.

Budget 1922. (En francs.)

Recettes.

Impôt sur les revenus agricoles	56 000000	Droits d'enregistrement et de textile	20 500000
Taxe urbaine, Patentes et prestations	11 300000	Produits du domaine, de l'office postal et autres exploitations d'état	20 640000
Droits de douane	86 700000	Divers	36 547000
Impôts intérieurs de consommation sur le sucre, l'acool, les bières, les denrées coloniales, etc.	47 325000	Total des recettes ordin.	283 012000
Droits de marchés	9 000000	Recettes extraordinaires	196 218000
			484 230000

Dépenses.

Dettes publique et liste civile	47 287484	Serv. d'intérêts sociaux	27 431782
Résidence générale	26 992180	Dépenses imprévues	1 000000
Justice et administration judiciaire	65 790180	Dépenses ordinaires	287 588059
Service financier	27 532060	Dépenses sur ressources extraordinaires	196 218000
Serv. d'intérêts éconóm.	91 553859		483 806059

Dettes publiques. Emprunts 1904 et 1910: frs 163 624000; emprunts 1914—1918: frs 242 000000; total 405 624000.

Commerce 1921. (En milliers de francs.)

Pays de proven. ou de destin.	Imp.	Exp.	Pays de proven. ou de destin.	Imp.	Exp.
Grande-Bretagne	141 143	46 152	Espagne	22 752	80 072
France et Algérie	451 943	90 902	Italie	5 615	12 522
Allemagne	2 617	4 208	États-Unis	77 447	997
Belgique	26 940	8 215	Autres pays	21 508	12 721
Autriche-Hongrie	270	8 215	Total	750 235	255 789

Principaux articles d'exportation 1921. (En milliers de francs.)

Orge	63 327	Amandes	16 716	Cumin	2 539
Oeufs	32 121	Pois chiches	11 627	Fénugrec	2 509
Blé	21 892	Bœufs	7 880	Coriandre	1 284
Lin	19 958	Mais	5 111	Cire	786
		Laine	2 546		

Navigation (chiffres provisoires), 1921: 5807 navires jaugeant 4 011 107 tonnes.

Chemins de fer 1922: Voie normale 235 kil., en construction 310 kil.; voie de 0,60 m: 1325 kil., en construction 90 kil.

Télégraphie 1922: Longueur des fils 11270 kil.; 3 stations pour la radiotélégraphie (Casablanca, Tanger, Mogador).

Téléphonie. 7858 kil. de circuit téléph. entre 32 localités.

Armée.

Les troupes chérifiennes comprennent: 3 comp. (2 à Rabat, 1 à Tanger), 1 esc., 1 sect. d'art. (total 950 h.).

Troupes d'occupation franç. 1923: Inf. 2 rég. de zouaves, 4 rég. mixtes (tirailleurs algér., maroc. et sénég.), 3 bat. d'inf. afric. lég.), 3 rég. de légion étrang. — Cav. 1 rég. de chasseurs afric., 2 rég. de spahis algér., 8 esc. de spahis maroc. — Art. 4 sect. d'art. franç., 2 sect. d'art. colon. — 3 bat. de génie, 3 esc. de train, 27 gums, 1 rég. d'aéronautes. Total environ 76000 hommes.

Afrique Occidentale Française.

Occupation française du Sénégal 1365. Possession britannique 1758—1779 et 1809—1814. Expansion française vers le Soudan depuis 1854, occupation des Rivières du Sud en 1842, de Dahomé 1857. Traité de protection du Soudan 1881, conquête de Tombouctou 1893. Occupation de la Côte d'Ivoire 1887, de la Guinée-Française 1891, conquête de Dahomé 1892. Traités de frontière avec l'Allemagne 1897, avec la Grande-Bretagne 1898, 1907 et 1911. Conquête du Tibesti 1916. Mandat de la Société des Nations pour la partie orientale du Togo 1919. Création du gouvernement général et division de la colonie 1904. Haute-Volta 1919, Mauritanie 1921. — Administrations actuelles du 18 oct. 1904 et 4 déc. 1920. Le Gouverneur gén. est assisté par le Conseil de gouvernement. Autonomie administrative et financière des différentes colonies. Division en cercles soumis au gouvernement. Le Sénégal seul est représenté par 1 député au parlement français.

Autorités communes [Dakar].

Gouv. gén.: J. G. H. *Carde*. — Secr. gén.: *Guyon*, gouv. — Proc. gén.: *Paris le Clerc*. — Finances: *Deguisse*, gouv. — Contrôle des finances: Dir. *Boullay*, insp. des fin. — Travaux publ. Inspect. gén.: *Mounayres*, ing. en chef. — Santé publique. Insp. gén.: *Rigollet*. — Trésorier: *Reyss*. — Chef du cab. du gouv. gén.: *Damiens*, administr. en chef. — Prés. de la cour d'appel: . . . — Command. des troupes: *Mordrelle*, gén. de brig. — Command. de la marine: *Breymann*, capit. de fréq.

*Autorités des Colonies Fédérales.**Sénégal* [Saint-Louis].

Lt.-gouv.: *Didelot*. — Secr. gén.: *Maillet*. — Trésorier gén.: A. H. Ch. *Cloquemin*.

Guinée-Française [Konakry].

Lt.-gouv.: J. L. G. *Poiret*. — Secr.-gén.: *Muller*.

Côte d'Ivoire [Bingerville].

Lt.-gouv.: R. *Antonetti*. — Secr. gén.: P. A. *Chapon*, adm.

Dahomey [Porto-Novo].

Lt.-gouv.: G. L. J. *Fourne*. — Secr. gén.: *Choteau*.

Soudan-Français [Koulouba].

Jusqu'en 1920: Haut-Sénégal et Niger.

Lt.-gouv.: M. *Olivier*. — Secr. gén.: *Terrussan de Fongère*.

Haute-Volta [Ouagadougou].

Lt.-gouv.: F. C. *Hesling*, gouv. — Secr. gén.: *Fousset*.

Colonie du Niger [Zinder].

Jusqu'en 1922: Territoire militaire du Niger.

Lt.-gouv.: J. *Brevié*.

Mauritanie [Saint-Louis].

Lt.-gouv.: J. N. H. *Gaden*. — Secr. gén.: . . .

Togo [Lomé].

Partie orient. (2/3.) de l'ancien protectorat allemand; Mandat de la Société des Nations.

Gouv.: A. F. *Bonnecarrière*, gér. — Proc.: *Vitali*. — Finances: . . . — Administration: . . . — Prés. de justice: *Cury*.

Représentations étrangères [Dakar].

Amérique, É.-U. W. J. Yerby, C., 15; A. Eggleton, VC. — Argentine. E. Masson, VC. — Belgique. Gérard, CG.; Gorée: J. Guiraud, VC.; Rufisque: E. Hortala, VC., 06; Konakry: . . . , C.; Porto Novo: Fontaine, VC. — Brésil. ♂ O. dos Santos Torrea, C., 21; L. Poumarède, VC., 21. — Danemark et Islande. H. Sableau, C., 10. — Espagne. H. Sableau, VC.; Gorée: J. Guiraud, VC. — Grande-Bretagne. ♂ R. F. C. Maugharn, CG., 17, gén.; C. Smith, B. W. Doyle, VC.; Gr.-Bassam: R. L. Nosworthy, VC.; pour Dahomé: le comm. provinc. de Nigérie du Sud à Lagos. C. et Agt. à Porto Novo; Lomé: H. H. Edis, 22. — Italie. Vottaceo, C., gén.; Rufisque: . . . , C.; Agt. à St-Louis. — Norvège. J. Portet, C., 20. — Pays-Bas. C. à Freetown. — Portugal. F. X. da Silva Passos, C., 19; Gorée: . . . I. Guiraud, VC. — Suède. H. Sableau, C., 22, gén. — Uruguay. M. Marquet, VC., 20.

Notice statistique.

Superficie et population (recensement du 1er juill. 1921).

Colonies	kil. c.	habitants.	dont Blancs.	par kil. c.
Sénégal	195000	1 225523	5287	6,3
Guinée-Française	240000	1 875951	1386	8
Côte-d'Ivoire	320000	1 545680	835	6
Dahomé	110000	842243	538	8
Soudan-Français	1 680000	2 474589	983	1,5
Haute-Volta	300000	2 973442	191	10
Colonie du Niger	1 150000	1 039042	216	0,9
Mauritanie	670000	261746	214	0,4
Togo (Mandat)	56700	698340	210	12
	4 721700	12 936556	9860	2,7

Villes importantes 1921.

Dakar (Sén.) 32000	Ouidah (D.) 14500	Lomé (T.) 9400
Porto Novo (D.) 20000	Bamako (Soud.) 14000	Konakry (G.) 9000
St. Louis (Sén.) 18000	Rufisque (Sén.) 12619	Gr.-Bassam (C.d'I.) 7400
Onagadougou (H.V.) 18000	Kayes (Soud.) 11300	Tombouctou (Soud.) 7200

Budget. (En francs.)

Compte d'ensemble 1921.

Recettes 40 509800	Dépenses 64 804240
Comptes spéciaux des colonies. (Les recettes et les dépenses sont égales.)	
Sénégal (Admin. immédiate) 4 675680	Mauritanie 2 984000
Sénégal (Protectorat) 13 357085	Colonie du Niger 3 246000
Soudan 13 567000	Port de Dakar 2 789000
Haute-Volta 5 102225	Chemins de fer 14 849500
Guinée-Française 13 114800	Service de la dette 32 242567
Côte-d'Ivoire 12 325700	
Dahomé 7 785175	

Dette publique 293 999282 francs.

Commerce 1920 (en milliers de francs).

Sénégal 443 890	428 690	Dahomé 93 656	63 651
Guinée-Française 47 401	34 193	Soudan 14 506	2 304
Côte-d'Ivoire 55 180	60 213		
		654 638	589 051
		1921: 395 277	410 000

Articles d'exportation: Arachides 124 964, noyaux de palme 66 160, huile de palme 31 203, gomme 10 164, peaux 6 526, animaux vivants 4 220, caoutchouc 3 990, bois 3 422.

Navigation. Entrés en 1919: 1168 vaisseaux à vapeur jaug. 2 397 876 t., 1920: 2023 vaiss. à vapeur jaug. 5 450 000 tonn.

Chemins de fer en 1921: 2758 kil.

Poste en 1920: 174 bureaux, 1 583 938 expéditions dans le service intérieur, 5 915 259 expéditions dans le service extérieur. Recettes 2 704 000, dépenses 3 000 000 francs.

Télégraphie en 1919. 293 bureaux, 23996 kil. de ligne, 27399 kil. de fils, 930 122 dépêches dans le service intérieur, 116 332 dans le service extérieur, 97349 dépêches de service, totaux 1 124 803 dépêches. 15 stations radiotélégraphiques. Recettes 1 104 931, dépenses 1 748 200 francs.

Téléphonie en 1920. 629 instruments, 2334 kil. de ligne, 2992 kil. de fils, 211 000 conversations.

Journaux. Konakry: Journal Officiel; St. Louis: Journal Officiel, Le Moniteur.

Troupes. Groupe de l'Afrique occidentale 1 bat. d'inf. colon.; 4 rég. et 7 bat. indép. de tirail. sénég. (total 14 bat.); 1 rég. d'art. col. (6 batt.); 7 sect. d'art.; 1 comp. et 1 dét. de travailleurs; 1 esc. de spahis sénég.; 9 groupes de cavaliers à chameau: 1 comp. du génie; 1 esc. de chars de combat.

Afrique Équatoriale Française.

Occupation de la baie de Gaboun 1843. Création du Congo-Français 1880. Formation du gouvernement gén. 1908, constitution du 15 janv. 1910. Annexion des états de Kanem et Ouadai 1903, Borkou 1913, mandat de la Société des Nations pour le Camérout orient. 1919. — Le Gouv. gén. est assisté du Conseil de gouvernement resp. de sa commission permanente. En France le Gouvernement gén. est représenté au Conseil colon. sup. par une députation d'économie et 1 délégué. — Autonomie et domination financière des colonies sous un Conseil administratif; Division en arrondissements civils et militaires soumis à des administrateurs resp. à des officiers.

Autorités centrales [Brazzaville].

Gouv. gén.: J. V. *Augagneur*. — Secr. gén.: J. *Robert*, gouv. — Chef du service judic.: *Clavius-Marius*. — Prés. de la cour d'appel: *Titi*. — Comm. sup. des troupes: *Maillard*, gén. de brig.

Autorités des Colonies Fédérales.

Gabon [Libreville].

Lt.-gouv.: Th. P. *Marchand*. — Secr. gén.:

Moyen-Congo [Brazzaville].

Lt.-gouv.: M. *Alfassa*, gouv. — Secr. gén.: — Prés. de la cour d'appel: — Vicar apostol.:

Oubangui-Chari [Bangui].

Lt.-gouv.: A. *Lamblin*. — Secr. gén.:

Tchad [Fort Lamy].

Colonie autonome par le décret du 17 mars 1920.

Lt.-gouv.: *Laiet*. — Secr. gén.:

Caméroun [Yaoundé].

Les territoires de l'ancien protectorat allemand de Caméroun, cédés d'après la convention du 4 nov. 1911 par la France (270000 kil. c.), furent réincorporés en 1919 à l'Afrique Équatoriale Française; $\frac{3}{5}$ du reste du territoire soumis à l'administration française (décret du 23 mars 1921), tout en restant autonomes à l'égard de l'administration et des finances. Le commissaire est assisté du Conseil d'administration.

Comm.: . . . — Proc.: *Beaumont*. — Juge-prés. [Douala]: *Allard*. — Comm. mil.: *Pinchon*, lt.-col.

Représentations étrangères [Brazzaville].

Belgique. *Barbonneau*, C., 16; Libreville: *G. Huth*, VC., 19. — Grande-Bretagne. *H. A. Ford*, C.; *J. G. Lyons*, VC.; Libreville: *A. L. Smith*, VC., 22. — Norvège. . . . C.; Cap Lopez: *J. J. Cazenave*, VC., 14; Libreville: *L. M. J. Salé*, C., 14, *A. Leblanc*, gér. — Pays-Bas. C. à Boma. — Portugal. Libreville: *V. de Menezes*, C. — Suède. . . ., C.

Notice statistique.

Superficie et population 1921.

	kil. c.	Habitants.	dont Blancs. par kil. c.		Capitales.
Gabon	274870	399401	659	1,5	Libreville . 2000
Moyen-Congo	240000	581912	566	2,4	Brazzaville 4000
Oubangui-Chari	493000	607905	231	1,2	Bangui . . ?
Tchad	1 248000	1 271650	14	1,0	Fort Lamy . 10000
Caméroun (Mandat)	431320	3 000000 ²⁾	800	5,8	Yaoundé . ?
	2 687000	5 860000	2270	2,2	

Villes: Douala 18000, Foubane 18000, Garoua, Maroua, Ngaoundéré. Port: Port Gentil (G.).

Budget 1920 (en francs).

Les recettes et les dépenses s'équivalent.

Compte d'ensemble	7 600000	Oubangui-Chari	3 400000
Gabon	3 316000	Tchad	3 130000
Moyen-Congo	3 930000	Service de la dette	11 893000

Caméroun: Recettes 20 462 000, dépenses 11 169 000.

Dette publique 62 999 898 francs.

Commerce (en milliers de francs).

	1919	1920	1921	Exportation	1919	1920	1921
Importation	109800	65613	15091	29300	80691	43362	

Articles d'exportation 1920: Caoutchouc 14446, bois 5865, ivoire 4793, noyaux de palme 4215, huile de palme 389, cacao 300.

	1919	1920	Exportation	1919	1920
Caméroun: Import.	17306	45410	58000	?	

Articles d'exportation: Noyaux et huile de palme, cacao, bestiaux, bois, caoutchouc.

Navigation. Afrique Équat. 1920: Entrés 199 vaisseaux à vapeur jaug. 31000 tonn. — Caméroun: Entrés 1919: 425996; 1920: 576325; 1921: 437689 tonn.

¹⁾ Pour la plupart des négres Bantous (Myangwé, Pahouins ou Fans, Batéké, Sara etc.). — ²⁾ Dont 1200000 Bantous, 1200000 Soudanais, 80000 Foulbés, 50000 méharabes, 30000 Haoussas.

Chemins de fer. Afrique Équat. 1919: 160 kil.; Caméroun 1920: 575 kil.

Poste 1919. Gabon: 24 bureaux, 126375 expéditions dans le service intérieur, 314851 dans le service extérieur. — Moyen-Congo: 29 bureaux, 28685 expéditions dans le service intérieur, 348155 dans le service extérieur. — Oubangui-Chari: 11 bureaux, 11136 expéditions dans le service intérieur, 468373 dans le service extérieur. — Caméroun 1920: 23 bureaux, 72000 expéditions dans le service intérieur, 359690 dans le service extérieur.

Télégraphie. Gabon et Oubangui-Chari en 1919: 65 bureaux, 3807 kil. de ligne, 3977 kil. de fils, 34970 dépêches. Recettes 100414 francs, dépenses 247970 francs. 9 bureaux radiotélégr. — Caméroun: 23 bureaux, 1855 kil. de ligne.

Téléphonie en 1920. Moyen-Congo: 1136 kil. de ligne, 1519 kil. de fils; 41300 conversations. — Caméroun: ?

Journal. Brazzaville: Journal Officiel de l'Afrique Équatoriale.

Troupes. Groupe Afrique Équatoriale: 1 rég. et 2 bat. indép. de tirail. (total 5 bat.); 3 sect. d'art.; 1 dét. de travailleurs; 8 demi-sect. de cavaliers à chameau.

Madagascar.

Colonisation française du Fort Dauphin par la Société de l'Orient en 1642, administration par la Compagnie des Indes Orientales 1665—1685. Occupation de Tamatave 1829. Alliance et convention commerciale du 12 sept. 1862. Traité de protection du 17 sept. 1885. Conquête de la capitale de Tananarive 30 sept. 1895. L'autorité souveraine de la France fut reconnue par le traité du 18 janv. 1896. Détrônement de la reine Ranavalô et annexion de l'île entière 26 févr. 1897. Par suite du décret du 12 nov. 1902 le gouverneur général est assisté d'un Conseil d'administration à voix purement consultative. La colonie n'est point représentée au parlement français. Division en 21 provinces et 78 districts (y compris: Diégo Souarez 1896 [colonie française 1885], Nossi Bé 1896, Ste Marie 1896, Mayotte et les Comores, 1912 et 1914.

Autorités [Tananarive].

Gouv. gén.: H. A. *Garbit*. — Secr. gén.: *Brunel*. — Proc. gén.: *Reynaud de Lyques*. — Trés. gén.:

Dir. et chefs. Finances: *Vally*. — Aff. civ.: *Cochard*. — Aff. indig.: *Berthier*. — Domaines nat.: *Loniewski*. — Douanes: *Franceschi*. — Instruct. publ.: *Renel*, prof. — Adm. des mines: *Bonnefond*, ing. — Sûreté publ.: *Bastel*. — Postes et télégr.: *Vallroff*. — Service sanit.: *Allain*. — Travaux publ.: *Girôd*, ing. en chef. — Chemins de fer: *Berthoumeau*, ing. — Service vétérin.: *Carougeau*.

Comm. sup. des troupes: *Franceries*, gén. de brig.

Académie de Malgache: Prés.:

Représentations étrangères [Tananarive].

Amérique, É.-U. † J. G. *Carter*, C., 06; E. A. *Feibelman*, VC., 22. — Belgique. *Sistern*, C., 12. — Danemark. Tamatave: F. *Bonnet*, C., 00. — Espagne. F. U. *Gros*, VC. — Grande-Bretagne. P. *Helyar*, C. . . ; H. *Smith*, VC.; Tamatave: F. B. T. *Middleton*, VC.; Agt à Diégo Souarez. — Grèce. A. *Planche*, VC. — Italie. Agt; Tamatave: *Tolli*, C., . . ; Agt à Diégo Souarez. — Norvège. C. *Allain*, C., 21; F. *Le Penven*, VC., 21; Majounga: D. *Serbos*, VC., 21. — Para-

Guay. F. U. Gros, VC. — Pays-Bas. Tamatave: E. Jude, C., 11. — Portugal. F. U. Gros, C., . . . ; Diégo Suarez: . . . , C., . . . ; Majounga: Jeanclair, C., . . . ; Mayotte: . . . , C., . . . ; Nossi-Bé: V. Rouvier, C. . . — Suède. E. Mayer, C., 22; Tamatave: de Chazal, VC.

Notice statistique.

Superficie et population. 587700 kil. c. avec 3388000 hab. (1921); 9 par k. c. (dont 17000 Français). La race souveraine, les „Hova“ (1 00000) et les „Betiléo“ (515000), de la même famille, sont d'origine malaisienne, les „Sakalaves“ (200000, avec les tribus soumis 1 000000) sont des négroïdes. Il y a 450000 chrétiens protestants et 50000 catholiques.

Villes importantes. Tananarive 67177, Farafangana 21291, Tamatave 17690, Diégo-Suarez (port de guerre) 13561, Majunga 12923, Touléar 10141, Fianarantsoa 9000, Fort-Dauphin 2000 hab.

Budget. (En francs.)

Les recettes et les dépenses s'équivalent.

Budget ordinaire	40 653500	55 574200	66 232500
Budget extraordinaire	4 617200	1 322000	9 000000
Chemins de fer	5 079000	4 843871	9 530500
Dette publique	103 504030		

Commerce 1919 (en milliers de francs)

d'après les pays d'origine et de destination.

	Import.	Export.	Articles d'exportation
France	40737	141359	Viande 66 132
Colonies françaises 12078	10359		Légumes 22 118
Grande-Bretagne . 12215	4181		Peaux 16 310
Colonies anglaises . 27 228	14322		Riz 12 436
États-Unis. 5081	6309		Vanille 5 361
	98973	177168	Fibres de raphia 4 003
			Graphite 1 822

Navigation 1920. Entrés 106 vaisseaux jaugeant 203067 tonn. et 1525 vaisseaux de cabotage jaugeant 513764 tonn.

Chemins de fer 1921. 386 kil.

Poste 1920. 184 bureaux, 1 782290 expéditions dans le service intérieur, 1 157750 dans le service extérieur. — Recettes 2399029, dépenses 3 943722 francs.

Télégraphie 1919. 221 bureaux, 7800 kil. de ligne, 10613 kil. de fils, 400014 dépêches dans le service intérieur, 112667 dans le service extérieur, 39685 dépêches de service, totaux 552339 dépêches. 4 bureaux pour la radiotélégraphie. — Recettes 533722 francs, dépenses v. poste.

Téléphonie 1920. 4 circuits urbains, 5 circuits interurbains, 712 abonnés, 1796 kil. de ligne, 3660 kil. de fils, 345050 conversations. Recettes 41324 francs, dépenses v. poste.

Journaux. Tananarive: L'Action, La Tribune; Tamatave: Journal de Madagascar, La Tamatave; Majounga: Le Phare.

Troupes. Groupe Afrique Orientale (Madagascar): 2 bat. d'inf. colon.; 2 rég. et 1 bat. de tirail. madag. (total 9 bat.), 4 bat. d'art., 1 comp. et 1 dét. de travailleurs.

Iles Comores.

Province de la colonie de Madagascar depuis 23 févr. 1914.

Iles principales: Mayotte (chef-lieu Dzaoudzi), Anjouan, Grande-Comore, Mohéli, y inclus les îles de Providence, Farquhar et Tromelin.

Superficie 2180 kil. c. — *Population* 1909: 110246 (surtout des métis d'Arabes et de Madagaches, Musulmans), 51 par kil. c.

Articles d'exportation: Peaux, vanille, sucre.

La Réunion.

Occupation par la France (sous le nom d'Isle de Bourbon) en 1638, colonisation depuis 1665. Occupation anglaise en 1810. Restitution en 1815, changement de nom en 1848. Émancipation des esclaves en 1848. Constitution de 1854. La colonie est administrée par un gouverneur nommé par le président et assisté par un Conseil intime et un Conseil général de 36 membres élus par le suffrage général. Représentation au sénat par 1 membre, dans la Chambre des députés par 2 membres. La colonie est divisée en 2 arrondissements (sous-le-vent et sur-le-vent).

Autorités [Saint-Denis].

Gouv.: M. P. *Lapalud*. — Secr. gén.: *Cleret*. — Proc. gén.: *Douillet*.

Représentations étrangères [Saint-Denis].

Belgique. P. *Duchatel*, C. — Espagne. . . . , VC. — Grande-Bretagne. J. Th. *Piat*, C.; J. A. *Marcini*, VC. — Italie. J. *Panccera*, C., 02. — Norvège. H. F. A. *Eaubelle*, C., 19. — Portugal. P. *Chatel*, C., 22; A. *Barau*, VC.

Notice statistique.

Superficie 2500 kil. c., *population* 1921 172190 habitants, 69 par kil. c. Parmi la population il y a 5401 étrangers, dont 2903 Indiens orientaux, 1052 Chinois, 1885 Cafres, 403 Madagaches, 158 autres.

Villes: St-Pierre 27895, St-Denis 21538, St-Paul 19456, St-Louis 14803, St-Benoît 11000 hab. Port principal: Pointe des Galets.

Budget 1920. Recettes et dépenses 12 170760 francs. Dette publique 1 399998 francs.

Commerce. Importation 1919: 41 759150, 1920: 58 541861, 1921: 71 209455; exportation 1919: 50 311574, 1920: 88 980113, 1921: 78 654501 francs, principalement sucre, rum.

Navigation 1920. Entrés 74 vaisseaux jaug. 139500 tonn.

Chemins de fer. 127 kil.

Poste 1920. 34 bureaux, 1 694300 expéditions dans le service intérieur, 1 159750 dans le service extérieur. Recettes 425190, dépenses 643776 francs.

Télégraphie 1920. 26 bureaux, 500 kil de ligne, 115000 dépêches.

Téléphonie 1920. 350 instruments, 67000 conversations.

Journaux. St. Denis: Journal officiel, La Dépêche, Nouveau Journal, La Patrie Créole, Le Peuple.

Dépendances dans l'Océan Indien méridional non habitées.

	kil. c.	franç. depuis.		kil. c.	franç. depuis.
St-Paul	7	1843	Iles Kerguelles	3414	1893
Nouv.-Amsterdam	66	1843	Iles Crozet	523	1772

Côte Française des Somalis.

Occupation française d'Obock 1862, protectorat de Tadjourah 1884, cession des îles Moucha par la Grande-Bretagne 1887. L'administration est exercée par le gouverneur, nommé du président français, qui est assisté d'un Conseil d'administration. Non représentée au parlement français.

Autorités [Djibouti].

Gouv.: J. G. A. *Lauret*. — Secr. gén.: E. *Lippmann*. — Trésorier payeur: P. *Lefebvre*. — Prés. de la chambre de commerce: *Bernard*.
Sultan de Tadjourah: *Homed* ben Mohammed. — Sultan de Gabad: *Loïtah* ben Homed Loïtah.

Représentations étrangères [Djibouti].

Russie. Ghaleb, VC.

Notice statistique.

Superficie et population 1921. 22000 kil. c., 64794 habitants, 3 par 1 kil. c. — Chef-lieu: Djibouti 14000 hab.

Budget. Recettes et dépenses 1920: 5 225000 francs.

Commerce. Import 1919: 75 552000, 1921: 129 618863; export (spéc. peaux, café) 1919: 142 964000, 1921: 109 361080 francs.

Navigation 1921. 189 navires jaug. 751274 tonn. et 695 vaisseaux de cabotage jaug. 18914 tonn.

Chemins de fer (pour l'Éthiopie): 783 kil., dont 90 kil. sur le territoire franç.

Postes 1920. Service international: 680484 envois. Recettes 2 506307, dépenses 302128 francs.

Télégraphie 1921. 200 kil. de ligne, 1 station radiotélégr.

Téléphonie 1920. 6 kil. de lignes, 52 kil. de fils. Recettes 13262 francs.

Journal. Djibouti: Journal officiel.

2. En Asie.

La Fédération Syrienne.

Mandat français de la Société des Nations du 25 avril 1920, ratifié le 24 juill. 1922. La Fédération syrienne, établie le 1^{er} juill. 1922, se compose des 3 états: Grand-Liban, Damas et Alep (le dernier comprenant le territoire autonome des Alaouites). — Le pouvoir suprême est entre les mains du haut-commissaire français, qui est en même temps commandant en chef des forces militaires et navales. Le Conseil fédéral se réunit alternativement à Alep et Damas. Les états sont divisés en sandchaks pour raisons d'administration, les sandchaks en casas, les casas en Moudiriés (Grand-Liban et territoire des Alaouites) ou Nahiens. Beyrouth, Tripolis et Latakia forment des cercles urbains. Les territoires de frontière vers l'Arabie sont administrés militairement. [Siège: Der-ez-Zor.]

Autorités [Beyrouth].

Commiss. en chef et comm. gén. de l'armée du Levant: *Gouraud*, gén.; Secr. gén. et rempl.: R. *de Caix de St. Aymour*; Secr. gén. adj. et chef du bureau dipl.: *Carlier*, CG. — Affaires milit. et polit.: *Canonge*, major. — Législature et traités: *Comolet-Tirman*. — Économie nation.: *Barré*. — Justice: *Puech*. — Instruction: *Duthoit*. — Agriculture:

Achard. — Santé et prévoyance soc. : — Archéol. : *Virolleaud*. —
Finances : *Rouffie*. — Travaux publ. : *Vicaire*.
Prés. : *Subhi-Bey Bereket*. — Délég. du comiss. sup. à Paris [Rue Cassette
21] : *Terrier*.

Représentations étrangères [Beyrouth].

* Argentine. ♂ Ed. *Gruning Rosas*, C., 21. — Brésil. F. *Sejean*, C.,
21; Damas: W. M. *Bey*, C., 22. — * Danemark et Islande.
G. *Scrini*, C., 11; Tripolis: VC. — * Espagne: ♂ P. *Marradez Gomez*,
. . . ; Damas: ♂ I. M. *Cavanillas Rodriguez*, C., . . . ; Alep: H. *Marcopoli*,
C., . . . ; Tripolis: . . . , VC. — Grande-Bretagne: H. E. *Satow*,
CG., . . . ; G. *Mackereith*, VC., p. i. — Norvège. A. I. *Dalburgo*,
VC., 20; Alep: Th. *Corneille*, VC., 12. — Pays-Bas: ♂ A. *Parodi*,
C., gér.; Alep: A. *Poche*, C., 95; Tripolis: C. *Catreffis*, VC. — * Perse.
Damas: *Einol-molk*, C. — Suède. A. *Gemayel*, C., 21; Alexandrette:
. . . , VC.

Notice statistique.
Superficie et population.

	kil. c.	Population calculée.	par kil. c.
État Grand-Liban	10855	648000	60
État Alep	61775	718000	12
Territoire des Alaouites	6200	410000	66
État Damas	41640	605000	14
État Druse du Haouran	9760	101000	10
Districts des frontières militaires	38000	400000	11
	168000	2 882000	17

Villes importantes. Damas 250000, Alep 200000, Beyrouth 150000,
Aïntab 70000, Hama 60000, Homs 50000, Tripolis 35000, Antioche 30000,
Latakîé 20000 hab.

Budget 1920 (en francs).

Recettes

Charge d'ensemble	90 000000	Territoire des Alaouites	7 000000
Grand-Liban	20 000000	Sandj. Alexandrette	4 000000
Damas	34 500000	Territoire militaire	4 000000
Alep	29 500000		189 000000

Les dépenses pour tout l'Etat sont évaluées à 57 000000, pour les
états particuliers à 157 000000 francs.

Commerce du port de Beyrouth 1921 (en francs).

Pays.	Import.	Export.	Pays.	Import.	Export.
Égypte	88153	4929	Palestine	84	316
Belgique	23194	60	Roumanie	1648	9
Allemagne	32193	13000	Turquie	25640	4972
France	94692	493	États-Unis	33082	1986
Grande-Bretagne	131458	517	Chypre	1665	135
Italie	47399	1120	Portugal	3201	—
Pays Bas	80035	83		494473	27692
Autriche	149	13			

Articles d'exportation. Fruits secs, olives, huile d'olives, cocons,
bestiaux.

Chemins de fer 1921: 683 kil.

Il n'y a pas encore de renseignements sur la poste, la télégraphie et
la téléphonie.

Journaux à Beyrouth: La Syrie, le Révell.

États Fédérés :

État du Grand-Liban.

L'État du Grand-Liban comprenant les districts mahométans de Tripolis et Saïda sans compter les territoires chrétiens des Maronites, fut proclamé à Beyrouth le 1^{er} sept. 1920 par le général français Gouraud. — A la tête se trouve un conseil d'administration d'indigènes (Conseil représentatif), 30 membres de élus le 4 mai 1922. — Pavillon national: celui de France, un cèdre sortant du fond blanc.

Représ. de la commiss. sup. [Beyrouth]: *Trabaud*, capit. de frég. — Office commerc. franç. du Levant. Dir.: *Gilly*. — Université de St-Joséph. Faculté de médecine. Dir.: *G. de Martimprey*. Patriarche des Maronites: *E. P. Huayek*.

État de Damas.

L'État de Damas comprend les sandchaks de Hama et Damas. Le pouvoir exécutif est entre les mains d'un gouverneur syrien, assisté d'un ministère et d'un conseil d'État. La mission française, représentant le haut-commissaire, est l'instance consultative.

Gouv. [Damas]: *Hakky-Bel-el-Azem*. — Délégué du haut-commissaire: *Catroux*, lt.-col.

État d'Alep.

L'État comprend les 3 sandchaks d'Alep, Alexandrette et Der-*ez-Zor*. — L'organisation est celle de Damas; il existe auprès du Conseil d'État un Conseil d'administration.

Gouv. [Alep, Aleppo]: Mahomet *Kiamil-P.-el-Kudsy*. — Délégué du haut-comm.: *de Lamothe*, gén.; Secr. gén. civil: *Reclus*.

Territoire des Alaouites.

Comprenant la population alaouite dans les montagnes d'Ansarié entre Latakié et Tripolis.

Admin. mil. franç. [Latakié, Antakijé]: *Billotte*, gén.

État Druse du Haouran.

L'État comprend l'ancien sandchak du Haouran (Djebel Druse).

Chef [El Suweda]: *Selim-P.* Attrach. — Représ. franç.:

Établissement Français de l'Inde.

D'après les traités de Paris 1763, de Versailles 1783 et de Paris 1815 il ne subsiste plus que des débris du grand empire colonial que la France avait créé dans l'Inde au 18^e siècle. Le gouverneur est nommé par le président, le Conseil intime se compose de 5 membres nommés, le Conseil général de 28 membres élus. Représentation au parlement français par 1 sénateur et 1 député.

Autorités [Pondichéry].

Gouv.: *L. M. J. Gerbinis*. — Secr. gén.: — Proc. gén.: *Sanner*. — Prés. de la chambre de commerce: *Gaebelé*. Administrateurs à Chandernagor:; Carical:; Mahé:; Yanaon:

Représentations étrangères [Pondichéry].

Belgique. CG. à Calcutta (Hindostan). — Grande-Bretagne: H. G. Tranchell, C. (en même temps pour Carical). — Pays-Bas. C. à Madras (pour Décan).

Notice statistique.

Superficie et population 1921.

Circonscriptions. ¹⁾	kil. c.	Population.	Par kil. c.	Chef-lieux.
Chandernagor (près Calcutta) . . .	9,6	25423	2650	25423
Karikal (à la côte Coromandel) .	135,2	53027	392	16365
Mahé (à la côte Malabar) . . .	59,1	11199	189	11199
Pondichéry } (à la côte Coromandel)	291,4	170846	586	46849
Yanaon }	17,7	4705	271	4705
	513,0	265200	517	

Budget 1921. Recettes et dépenses: 4 096416 francs. Dette publique 4 844000 francs.

Commerce. Importation 1920: 217 370524, 1921: 23 583192; Exportation 1920: 23 805647, 1921: 24 554280 francs. — Articles d'exportation: Arachides 12 650000, tissus 12 317146 francs.

Navigation 1920. Entrés 19 vaisseaux jaugeant 64549 tonn. et 225 vaisseaux de cabotage jaugeant 297221 tonn.

Chemins de fer: 35 kil.

Poste 1920. 5 bureaux, 134215 expéditions dans le service extérieur. Recettes 21619, dépenses 29110 francs.

Télégraphie. 200 kil. de ligne.

Journal. Pondichéry: Le Progrès.

Cheik-Saïd.

Territoire franç. au sud-ouest de l'Arabie, vis-à-vis de Périm sur la côte orientale du Bab-el-Mandeb. Occupé 1870 (reconnu par le traité de Constantinople du 7 juill.), cédé 1886 par la Compagnie Rabaud-Bazin (Marseille) au gouvernement français. Le territoire appartient au protectorat arabe de la Grande-Bretagne (v. p. 1002), qui n'a jamais reconnu la légalité du traité de 1870.

Superficie: 1620 kil. c. — *Population:* 1000 hab. — *Industrie:* Pêche.

L'Indo-Chine Française.

En vertu des décrets du 17 oct. 1887 et du 12 avril 1888 le ministère de la marine et des colonies ont été chargés de l'administration de l'Annam et du Tonkin. En 1888 s'est opérée l'union des quatre pays: Cochinchine, Cambodge, Annam et Tonkin, sous une administration centrale de „l'Indo-Chine Française“. La loi du 20 mars 1894 a créé le ministère des colonies tout en laissant subsister l'autonomie administrative et la séparation des budgets des pays de cette union. En dehors des budgets locaux, le décret du 31 juill. 1898 créa un budget général de l'Indo-Chiné, qui est alimenté par les recettes de douanes et régies et des contributions

¹⁾ Il y a en outre 8 loges disséminés dans les possessions anglaises: Ballasore, Cassinbazar, Jougdia, Dacca, Patna, Mazoulipatam, Calicut, Surat.

indirectes de cette union. Le Laos fait partie du territoire de l'Indo-Chine depuis 1893. Le territoire de Kouang-Tchéou-Wan, cédé à bail à la France le 11 avril 1898, est rattaché administrativement au gouvernement gén. de l'Indo-Chine. Le gouverneur général arrête le budget général de l'Indo-Chine et les budgets de la Cochinchine, du Cambodge, de l'Annam, du Tonkin, du Laos et du territoire de Kouang-Tchéou-Wan en conseil de gouvernement de l'Indo-Chine. — La Cochinchine est représentée au parlement français par un député élu par le suffrage direct et universel. — Annam, Cambodge et Tonkin sont représentés dans le conseil sup. des colonies, chaque pays par un député.

Autorités centrales [Hanoï].

Gouv. gén.: M. H. Merlin. — Secr. gén.: Robin, prés. sup. — Chef du cab.: Chatel. — Trésorier gén.: Paris. — Contrôle fin.: Norès. — Aff. de la justice: Delprat, dir. — Instruction publ.: Joubin. — Prés. de la cour d'appel: Mansencal. — Proc. gén.: Lencou-Barème.
Comm. en chef des troupes: Puyfèrroux, gén. de div.

Gouvernements particuliers des Pays et Autorités provinciales.

Cochinchine.

Colonie française depuis 1859, agrandie en 1867 des provinces Vinhlong, Tchandele et Hatien à l'ouest du Mékong. — Est attaché au Gouverneur un Conseil privé, qui est nommé, et un Conseil colonial de 16 membres élus, dont 6 sont indigènes. — Division en 20 provinces et les districts particuliers de Saïgon et Cholon sous des administrateurs et conseils provinciaux. — Pavillon: Jaune, au bord denté en Vert foncé.

Autorités [Saïgon].

Gouv.: chef des fonct.: Quesnel. — Secr. gén.: — Prés. de la cour d'appel: Dain. — Évêque: Mossart, évêque tit. de Médéa. — Institut scientifique: A. Chevalier, dir.

Cambodge.

Royaume, depuis le 11 août 1863 sous le protectorat de la France, définit. en vertu du traité du 17 juin 1884. En 1907 le territoire de Battambang a été cédé de la part de Siam. L'administration des indigènes, est soumise au roi qui est assisté d'un Conseil des ministres (se composant de 5 ministres et de 13 membres attachés) et d'un Conseil de protectorat, tous les deux présidés par le ministre résident sup. franç. (traité du 17 juin 1884). — Division en 12 provinces (khet), admin. par des gouverneurs.

Maison royale.

Sisowath, roi de Cambodge, né, succ. à son frère Norodom, 24 avril 1904.

Autorités [Pnom-Penh].

Résident sup.: Fr. Baudoin. — Secr. gén.:

Tonkin.

Sous le protectorat de la France depuis 1883. La Chine renonça au partage suivant les traités de Tientsin du 11 mai 1884 et 9 juin 1885. — Sujétion définitive des „Pavillons Noirs“ 1889; répression de leurs derniers efforts de révolte en 1913. — Le résident sup. est assisté du Conseil de protectorat où de même les indigènes sont représentés; en outre il existe

une Chambre des députés indigènes dont les membres n'ont qu'une voix consultative. — Division en 21 provinces sous des résidents et en 4 circonscriptions militaires.

Autorités [Hanoï].

Résident sup.: *Monguillot*. — Secr. gén.: . . . — Proc. gén.: *Toussaint*. — Prés. de la cour d'appel: *Collet*.

Université: . . . — École française de l'Est extrême. Dir.: . . .

Annam.

Royaume, depuis le 6 juin, resp. 21 août 1884 sous le protectorat de la France. — Le souverain absolu dispose d'un Conseil privé de 7 ministres (ko-mat) qui est présidé par le résident sup.; en outre il est assisté du Conseil de protectorat, de même sous la présidence du résident sup. Il existe encore le Conseil de surveillance pour l'administration, nommé par le roi. — Le résident sup. est chargé des affaires étrangères. — Division en 6 provinces sous des gouverneurs (tong-dok).

Maison royale.

Kai-Dinh, roi (empereur) de l'Annam, né . . . , depuis 1916.

Autorités [Hué].

Résident sup.: *Pasquier*. — Secr. gén.: . . . — Administrateur du service civil: *J. d'Elloy*. — Min. de l'intér. et des finances: *Nguyen-huu-Bai*, cte de Phua-Môn.

Laos.

Pays de protectorat français en vertu du traité conclu avec Siam le 3. Oct. 1898. Comprend les trois pays: Luang Prabang, Bassac et Muong Sing. Les dépenses de l'administration du Laos se partagent entre la Cochinchine ($\frac{6}{13}$), le Tonkin et l'Annam ($\frac{6}{13}$) et le Cambodge ($\frac{2}{13}$).

Maison royale de Luang Prabang [Luang Prabang].

Som-Deck Phra *Chao Sisavang Wong*, né . . . , depuis . . .

Autorités [Vian-tiane].

Résident sup. ch. des fonct.: *Daroussin*. — Secr. gén.: . . .

Kouang-Tchéou-Wan.

Territoire à bail français sur le côté oriental de la presqu'île de la Chine méridionale Lei-tchou depuis 1898, agrandi en 1899 de deux îles et depuis 1900 sous l'admin. du gouverneur gén. de l'Indo-Chine franç. — Division en 3 districts tout en conservant les anciennes circonscriptions municipales chinoises. — Port franc.

Autorités [Fort Bayard].

Administrateur: *Krautheimer*.

Représentations étrangères [Saïgon].

Amérique, É.-U. *L. L. Smith*, C., 21; *H. H. Pethick*; *A. M. Kirby*, VC. — Belgique. CG. à Singapore; *G. Chalamel*, C., 20; Hanoï: *J. Jaspar*, C., 19; Haïphong: *van Peteghem*, VC. — Danemark et Islande. *H. P. H. Rousseau*, C., 22. — Espagne. *I. Desrioux*, VC. — Grande-Bretagne. *F. G. Gorton*, CG., . . .; *O'Connell*, VC.; Hanoï: *T. F. Carlisle*, VC.; Haïphong: *J. J. A. Giqueaux*, VC. — Italie. *Zellas*, C., 21. — Japon. *E. Furuga*, C., . . .; Haïphong: *O.*

Nahamura, C., 20. — Norvège. *A. Egenæs*, C., 22; *H. P. H. Rousseau*, VC., 22; Haiphong: *J. J. A. Giqueaux*, VC. — Panamá. *A. M. Pérez*, CG., . . . — Pays-Bas. *D. G. Röst*, C., 07. — Portugal. *A. Littaye*, C., . . ; Hanoï: *S. F. W. Gracias*, C., . . — Russie. *Mottet*, VC.; Haiphong: *J. Barrier*, VC.; Hanoï: *P. Roque*, VC. — Siam. *H. P. H. Rousseau*, C., 21; Haiphong: . . . , C., . . — Suède. *D. G. Röst*, C., 11.

Notice statistique.

Superficie et population 1921.

Pays et protectorats	kil. c.	habit.	dont Euro- ropéens	par kil. c.	chef-lieux
Cochinchine ¹⁾ . . .	66000	3 795613	6301	57	Saïgon . . . 83139
Cambodge	175000	2 402585	1100	13	Pnom Penh 62288
Annam	150000	4 933426	2117	33	Hué 60611
Laos	214000	818755	229	2,8	Vientiane 27215
Tonkin	105000	6 850453	6875	46	Hanoï . . . 119363
Kouang-tchéou . . .	842	182371	35	216	Fort Bayard 800
Indo-Chine	711000	[18 983203 ²⁾	16657	26	

En Annam il y a 300000, au Tonkin 400000 catholiques.

Autres villes: Cholon (Coch.) 226783, Long-Huyen (Coch.) 148274, Bin-Dinh (A.) 74400, Haiphong (T.) 83312, Nam-Dinh (T.) 24000 habit.

Budget de l'Indo-Chine 1921. (En piastres de 8,25 francs.)

Recettes.		Dépenses.	
Douanes	7 539000	Contributions et dette . . .	4 170840
Impôts indirects	38 757000	Administration centrale . . .	14 372450
Enregistrement, domaines, timbre	2 084000	Finances	17 361880
Poste, télégraphie	1 140000	Économie sociale	16 927980
Chemins de fer	841200	Prévoyance sociale	1 004350
Intérêts	1 215680	2 ^{me} section	1 040900
Caisse de réserves	2 027500		54 878400
Recettes ordinaires	53 837500		
Recettes extraordinaires	1 040900		
	54 878400		

Budget des colonies et protectorats 1920. (En piastres.)

Recettes et dépenses.			
Tonkin	13 131390	Laos	1 747800
Annam	5 723139	Kouang-tchéou	480000
Cambodge	6 500600	Chemins de fer	2 901500
Cochinchine.	9 085358		

Dette publique de l'Indo-Chine 417 723798 francs, dépenses pour 1922 1 966267 francs.

Commerce. Importation 1919: 751 073202, 1920: 1051 000000, 1921: 1181 319766 francs; exportation 1919: 1050 898532, 1920: 1094 956373, 1921: 1075 930000 francs.

¹⁾ Y inclus les îles Condor, françaises depuis 1797. — ²⁾ Parmi les habitants il y a environ 12 mill. Annamites en Cochinchine, Annam et Tonkin, 1 1/2 mill. de Cambodgiens en Cambodge et Cochinchine occid., 1 mil. Thaïs dispersés; 300000 Chinois.

Articles d'exportation 1919 (en mill. de francs): Riz 567678, caoutchouc 23604, poissons desséchés ou salés 23491, poivre 21923, cinnamum 18293, houille 17162, sel marin 14593, ciment 10811, peaux brutes 9868, thé 3612.

Navigaton 1920. Entrés 685 vaisseaux jaug. 1 871759 tonnes et 3355 navires de cabotage jaug. 435983 tonn.

Chemins de fer 1920: 2249 kil. (y inclus 465 kil. dans la province chinoise du Yunnan), dont 1204 kil. appartenant à l'État.

Poste 1920: 354 bureaux, 13 011564 expéditions dans le service intérieur, 9 071874 dans le service extérieur. — Recettes 12 282858, dépenses 5 682000 francs.

Télégraphie 1920: 432 bureaux, 19301 kil. de ligne, 35801 kil. de fils, 1 852278 dépêches. — Recettes 1 906536, dépenses 7 000000 francs.

Radiotélégraphie 1920: 16 stations, 1041 radiotélégr. — Recettes 21662, dépenses 1 162000 francs.

Téléphonie 1920. 1867 abonnés. Service urbain: 8 circuits, 947 kil. de ligne, 3934 kil. de fils, 622182 conversations. Service interurbain: 8 circuits, 363 kil. de ligne, 1092 kil. de fils, 76933 conversations. — Recettes 619800 francs, dépenses v. télégraphie.

Journaux. Haïphong: Courrier de H., L'Écho du Tonkin. — Hanoi: Avenir du Tonkin, L'Indépendance. — Hué: Gazette de H. — Pnom Penh: Bulletin officiel du Cambodge. — Saïgon: L'Impartial, Le Courrier Saïgonnais, Le Mékong.

Troupes. Groupe Indo-Chine: 2 rég. d'inf. coloniale, 2 bat. de légion étrangère, 4 rég. tonkin. et 1 rég. de tirail. annam. (total 23 bat.), 2 rég. d'art. colon. (13 bat.), 2 comp. du génie, 2 comp. de travailleurs, 2 esc. et 2 sect. de chars de combat, 2 sect. d'automitrail.

3. En Amérique.

Saint-Pierre et Miquelon (Terre-Neuve).

Par suite de la paix de Versailles conclue en 1763 la France n'a retenu du territoire de l'Amérique du Nord que les îles de Saint-Pierre et Miquelon (Grand- et Petit-Miquelon ou Langlade) et leurs dépendances Grand- et Petit-Colombier, Îles aux Chiens, aux Pigeons, aux Vainqueurs, aux Moules, aux Massacres, Île Verte, servant de stations aux pêcheurs de la Normandie et de la Bretagne. Les droits d'utilisation de la Côte Française de Terre-Neuve furent fixés par traité du 8 avril 1904. Le représentant au Conseil colonial à Paris est élu pour 3 ans en vote général.

Autorités [Saint-Pierre].

Gouv.: J. H. E. *Bench*, gér. — Chef de justice: . . .

Représentations étrangères [Saint-Pierre].

Espagne. A. *Salomon*, VC. — Grande-Bretagne. P. J. F. *Staniforth*, C., . . — Norvège. E. J. *Floquet*, VC., 18. — Pays-Bas. VC. à St-Jean-de-Terre-Neuve. — Portugal. A. *Salomon*, C.

Notice statistique.

Superficie: 241 kil. c.; *population* 1921: 4209 hab., 17 par kil. c. (pendant la grande pêche 12000 hab). Chef-lien: St-Pierre.

Budget 1923. Recettes et dépenses 2 497349 francs. Dette publique 500000 francs.

Commerce. Importation 1920: 40 846742, 1921: 2 298803; exportation (principalement des morues, drache) 1920: 28 047100, 1921: 19 690756 francs, dont avec la France 1920: 487170 (imp.), 18 033829 francs (exp.).

Navigation 1920: Entrés 1006 vaisseaux jaugeant 69372 tonn., et 251 vaisseaux de cabotage jaugeant 37425 tonn.

Poste. 4 bureaux, 27572 expéditions dans le service intérieur, 252363 dans le service extérieur. — Recettes 31702, dépenses 138313 francs.

Télégraphie. St-Pierre est station du câble de la France aux États-Unis.

Radiotélégraphie. 2 stations.

La Guadeloupe.

Occupation en 1635. Colonisation depuis 1674. L'autorité souveraine a alterné à différentes reprises entre la France et la Grande-Bretagne depuis 1759; possession française définitive depuis 1815. Constitution du 3 mai 1854, restituée le 14 juill. et le 11 août 1866 et le 3 déc. 1870. Représentée au parlement français par 1 sénateur et 2 députés. Le gouverneur, nommé par le présid. de la République franç., est assisté d'un Conseil général de 36 membres élus par le suffrage universel.

Autorités [La Basse-Terre].

Gouv.: P. Duprat. — Secr. gén.: Bemnier. — Proc. gén.: Adriani.

Représentations étrangères [Pointe-à-Pitre].

Amérique, É.-U. † S. F. Strother, C., . . . E. S. Lough, VC.; . . . — Belgique. Le CG. † à la Havane (Cuba); E. Levallois, C., 00. — Chili. Ch. H. Fietost, C., 07. — Colombie. C. Trebos, C. . . — Danemark et Islande. M. Ste-Croix de la Roncière, C., 94. — Dominicaine, Rép. L. Vialene, VC., . . . — Espagne. C. Collomb, VC., . . . — Grande-Bretagne. J. E. Deraux, VC., . . . — Italie. Chev. L. Petrelluzi, C., 02. — Monaco. G. Foccart, C., 06. — Norvège. E. Rey, VC., 09. — Pays-Bas. P. Thionville, C., 91. — Portugal. A. Bourjac, C., . . . — Suède. J. E. Devaux, C., 98; Le Moule: J. A. Maureaux, VC. . . — Uruguay. M. Ste-Croix de la Roncière, VC., 06.

Notice statistique.

Superficie et population 1911 et 1921.

Iles.	kil. c.	hab. 1911.	par kil. c.
Guadeloupe (Basse-Terre et Grande-Terre)	1409	183010	121
Dépendances:			
La Désirade	27	1579	55
Les Saintes (Port de guerre) et Petite-Terre	14+4	1728	96
Marie Galante	149	19423	113
St-Barthélemy (St-Bart's)	25	2546	100
St-Martin (partie septentrionale)	52	4144	74
	1780	212439	119
1921: —	—	229839	123

90 % des hab. sont des créoles dont 65 % des métis, 27 % nègres et 8 % blancs, pour la plupart cathol.-romains.

Chef-lieux: Pointe-à-Pitre 22654, Le Moule 10000, Basse-Terre 8184 hab.

Budget 1921. Recettes et dépenses 16 954 562 francs. Dette publique: 8 704 890 francs.

Commerce (en milliers de francs). Importation 1919: 63844, 1920: 117858, 1921: 78980; Exportation 1919: 103628, 1920: 146389, 1921: 79602 francs.

Articles d'exportation 1920: Rum 94466, sucre 21627, café 6460, cacao 3820, vanille 1430.

Navigation 1921. Entrés 49 vaisseaux jaug. 142522 tonn. et 203 vaiss. de cabotage jaug. 181269 tonn.

Poste 1920. 46 bureaux, 1147360 expéditions de lettres dans le service intérieur, 1419964 dans le service extérieur. Recettes 287422, dépenses 942775 francs.

Télégraphie. 400 kil. de ligne. 1 station pour la radiotélégr.

Pour la téléphonie il n'y a pas de renseignements.

Journaux. Pointe à - Pitre: La Petite Patrie, Le Nouvelliste, Le Courrier, Le Progrès, La Vérité.

Troupes (fais. partie du groupe d'armée des Antilles): 1 sect. d'inf. colon.

La Martinique.

Occupation française en 1635. Conquête anglaise 1762/63, 1793—98, 1809—14. Représentation au parlement français par 1 sénateur et 2 députés. Le gouverneur, nommé par le président, est assisté d'un Conseil général, dont les 36 membres sont élus en vote général. Le territoire est divisé en 2 arrondissements, 9 cantons et 31 municipalités.

Autorités [Fort de France].

Gouv.: H. M. Richard. — Secr. gén.: Brochard. — Proc.: Clavier. — Instruct. publ.: Fouret. — Contrôl.: Birot. — Trésorier: Rousson. — Prés. de la cour d'appel:

Représentations étrangères [Fort de France].

Amérique, Ét.-Un. G. Th. Wallace, C., 10; M. P. Genton, VC. — Belgique. L. E. Raimbaud, C., 14. — Colombie. L. Rotte, C. — Cuba. H. J. Meagher, C., 09. — Danemark et Islande. M. F. L. Meyer, C., 94. — Dominicaine, Rép. M. F. L. Meyer, C.; A. Glodon, C. — Espagne. A. Cambiaggio, VC. — Grande-Bretagne. H. J. Meagher, C. — Haïti. Duplan, C.; Ste. Colombe Reaucar, C. — Italie. R. Berte, C. — Mexique. E. Dupré, VC. — Norvège. J. J. E. Reynad de St. Michel, C., 21. — Panamá. R. Gouyé, C. — Pays-Bas. C. van Romondt, C., 99; F. Vié, VC. — Suède. P. Langellier-Bellevue, C., 04. — Uruguay. G. Caminade, VC. — Vénézuéla. L. Rotte, C.

Notice statistiqué.

Superficie 987 kil. c., *population* 244439 hab. (21), 249 par kil. c.

Les habitants sont principalement des nègres et des mulâtres, 15000 Indiens et Chinois, 40000 Blancs, presque tous cathol.-romains.

Chef-lieux: Fort de France (auparavant Fort Royal) 27019, Le Lamentin 14000, Le François 10000, St Pierre détruit en 1902 par l'explosion du volcan Montagne Pelée.

Budget 1920. Recettes et dépenses 16 194 602 francs. Dette publique 4 587 262 francs.

Commerce (en milliers de francs). Importation 1919: 74670, 1920: 132186, 1921: 84508; exportation 1919: 172705, 1920: 128953, 1921: 89111. Articles d'exportation en 1920: Rum 89464, sucre 17547, cacao 2181.

Navigaton en 1920. Entrés 76 vaisseaux jaug. 67659 tonn. et 522 vaisseaux de cabotage jaug. 275071 tonn.

Il n'y a pas de renseignements sur la *poste* et la *téléphonie*.

Télégraphie en 1921. 46 bureaux, 400 kil. de ligne, 1 station radio-télégr.

Journal. Fort de France: Le Moniteur.

Troupes (fais. partie du groupe d'armée des Antilles): 1 comp. d'inf. colon., 1 batt. à pied, 1 dét. de travailleurs.

La Guyane française.

Occupation française en 1664. Colonisation depuis 1674. Possession anglaise 1809—15. Lieu de déportation, surtout les îles du Diable, depuis 1852. Représentée dans la Chambre des députés française par un membre. Le gouverneur est nommé par le président de la République française. Le Conseil privé est nommé et se compose de 9 membres. Le Conseil général de 16 membres est élu par le suffrage universel. Division du pays en 10 circonscriptions municipales.

Autorités [Cayenne].

Gouv.: H. A. J. *Lejeune*. — Secr. gén.: J. M. E. *Joulia*. — Proc. gén.: *Sergent-Alleaume*. — Délégué du Conseil privé: *Debuc*.

Représentations étrangères [Cayenne].

Belgique. C., . . — Brésil: † J. E. *Pinto-Peizoto*, C., 20; J. *Mendes d'Abreu*, VC., 21; Agt à St-Georges de l'Oyapock. — Grande-Bretagne. 1 C. et 1 VC. à Paramaribo. — Italie. H. E. *Antier*, C., 03. — Norvège. J. G. *Clanis*, C., 06. — Pays-Bas: F. *Tanon*, C., 18.

Notice statistique.

Superficie: 88240 kil. c.; habitants 44200 (1921),¹ 0,5 par 1 kil. c. La population se compose de 26381 membres des communes, de 511 soldats et employés des 7 maisons de correction, 167 soldats de marine, 3775 forçats, 11000 chercheurs d'or et de 2368 indigènes recensés. 80 % de la population sont créoles, 10 % blancs et 10 % nègres.

Chef-lieu: Cayenne 10146 habit.

Dette publique: 300000 francs.

Commerce 1920. Import. 40 405823, 1921: 34 899160; export. (princip. or, huiles, volatiles et caoutchouc) 42 674734 francs; la France y participant avec 13 842914 resp. 36 863413 francs; 1921: 36 445867 francs.

Mouvement de la navigation dans les ports de Cayenne et de St-Laurent du Maroni 1921: 24 navires jaug. 57787 tonn. et 123 navires de cabotage jaug. 19363 tonn.

Chemins de fer: 16 kil.

Poste et télégraphie. 21 établissements, 400 kil. de lignes, 1 station de radiotélégraphie.

Téléphonie 1920. 124 abonnés, 409 kil. de fils, 98000 conversations. Recettes 5035, dépenses 5000 francs.

Journaux. Cayenne: Le Petit Guyanais, Le Journal Officiel, La Flèche, La Vérité et L'Union.

Troupes (fais. partie du contingent d'armée des Antilles): 1 comp. d'inf. colon.

4. Océan Pacifique.

La Nouvelle-Calédonie.

Occupation et colonisation française en 1853. Colonie autonome en 1860, colonie pénitentiaire en 1864, annexion des îles de Wallis en 1844/1887, des îles Loyauté en 1864, de Chesterfield en 1878, de Foutouna et Alofi en 1888. Les déportations ont été suspendues en 1896. Le gouverneur, nommé par le président, est assisté par le Conseil intime de 6 mbres nommés et le Conseil général de 19 mbres élus en vote général. Représentation à Paris par 1 délégué au Conseil colonial. Le territoire est divisé en 5 arrondissements avec 17 municipalités.

Autorités [Nouméa].

Gouv.: *Repiquet*. — Secr. gén.: *de la Vaissière*. — Proc. gén.: *Delprat*. — Résidents des Îles de Wallis et de Foutouna [Ouvéa]: ; des Îles de Loyauté [Chepénéhé sur Lifou]:

Représentations étrangères [Nouméa].

Belgique. *Watteeuw*, C.; *L. Evelie*, C., 09. — Grande-Bretagne. *Th. D. Dunlop*, C. 20; *Th. Johnston*, VC. — Italie. C.; VC. — Japon. *E. Suzuki*, C., 22. — Norvège. *P. L. Crigny de Verteuil*, C.

Notice statistique.

Superficie et population.

	kil. c.	Hab. 1911	par kil. c.
Nouvelle-Calédonie et îles Nale (Huon etc.)	16117	50608	3
Îles Loyauté et îles Belep	1196	600	4
Île des Pins (Kouinié)	154	—	—
Îles Chesterfield	1	4500	47
Île Wallis (Ouvéa)	96	1500	10
Foutouna et Alofi	159		
	18443	57200	3
		1921: 47505	2,6

Parmi les habitants de la Nouv.-Calédonie (1911) il y avait 13138 colons, 5671 forçats, 52897 indigènes (Kanaques, Mélanésiens et Polynésiens), 2098 Japonais, 1032 Tonkinois, 378 habit. des Nouv.-Hébrides.

Chef-lieu 1921: Nouméa (auparavant Fort de France) 10053 hab., dont 6502 hommes libres.

Budget 1921. Recettes et dépenses. 18359125 francs; dette publ. 10 749504 francs.

Commerce 1920. Importation 1920: 47472109, 1921: 48564425, exportation (principalement chrome et nickle) 43 043449, 1921: 27 076379 francs.

Navigation 1920. Entrés 124 vaisseaux jaug. 128631 tonn. et 369 vaisseaux de cabotage jaug. 52382 tonn.

Chemins de fer. 16 kil.

Poste 1920. 64 bureaux, 47135 expéditions dans le service intérieur, 421198 dans le service extérieur, recettes 97845, dépenses 748046 francs.

Télégraphie 1919. 40 bureaux, 987 kil. de ligne, 1527 kil. de fils, 35281 dépêches. Recettes 175754, dépenses 415200 francs. 2 stations radiotélégraphiques.

Téléphonie 1920. 1057 kil. de ligne, 1500 kil. de fils, 219323 conversations. Recettes 49970 francs.

Journaux. Nouméa : L'Avenir de la N.-Cal., La Nouv.-Calédonie, La France Australe.

Troupes. Groupe Océan Pacifique (La Nouvelle-Calédonie-Tahiti) : 1 comp. d'inf. colon. ; 1 sect. d'inf. indig. ; 1 dét. de travailleurs.

Établissements de l'Océanie.

Déclaration du protectorat français en 1842, colonie en 1880. Le gouverneur est nommé par le président ; il est assisté par le Conseil intime, qui se compose des chefs des administrations. Le Conseil général, élu par vote général, se compose de 11 membres. Représentation au Conseil colonial.

Autorités [Papeete].

Gouv. : *Rivet*. — Secr. gén. : *G. Thaly*. — Procur. : *Simoneau*. — Trésorier : *Charlier*. — Contrôl. : *Faugerat*.

Administration des Iles Marquises [Taiohan, Noukouhiwa] : . . . ; des Iles Sous-le-Vent [Raiatéa] : *Charles* ; des Iles Taoumotou [Rotoava, Facarava] : *Marcadé* ; des Iles Gambier [Riquitéa] :

Représentations étrangères [Papeete].

Amérique, É.-U. *H. F. Withey, C.*, 20, et 1 VC. — Belgique. *A. J. Barberet, VC.*, 18. — Chili. *E. Touzé, C.*, . . . — Grande-Bretagne. *G. A. Fisher, C.* ; *J. du Temple, VC.* — Italie. CG. à San Francisco (pour Tahiti). — Norvège. *L. R. Brault, C.*, 11. — Suède. *L. Sigogne, C.*, 13.

Notice statistique.

Superficie et population 1921.

Iles.	Kil. c.	Blancs.	Indig.	Habitants.	P. kil. c.
Archipel de la Société, Iles ¹⁾ du et sous le vent.	1647	3257	16537	19794	12
Iles-Basses (Tuamotou ou Pomotou)	860	73	3642	2715	3
Makatéa	25	62	804	866	34
Iles Gambier	30	20	1492	1512	50
Iles Marquises	1274	168	2948	3116	2
Iles Tubuaï	124	66	2235	2301	29
Rapa (Oporo, l'île la plus méridionale de la Polynésie)	40	1	182	183	4
Clipperton ²⁾ (l'île la plus septentrionale du Pacifique)	6	—	—	—	—
	4006	3647	27830	31477 ²⁾	8

Chef-lieu : Papeete (île Tahiti) 3617 hab.

¹⁾ Île la plus importante Tahiti 1042 kil. c., 2930 Blancs, 8448 Indigènes. —

²⁾ Dont 28875 sujets français, 2656 autres Blancs, 975 Chinois. — ³⁾ Possession française depuis 1858, mais non pas occupée. Depuis 1908 les lits de phosphate de cette île sont exploités par le Mexique. Le conflit a été soumis à l'arbitrage du roi de l'Italie, qui n'a pas encore prononcé son jugement.

Budget 1923. Recettes et dépenses 6 685 910 francs. Dette publique 61 000 francs.

Commerce 1920. Importation 14 401 153, exportation (phosphates, copre, navre) 24 360 901 francs.

Navigation 1920. Entrés 71 vaisseaux jaug. 198 473 tonn. et 13 vaiss. de cabotage jaug. 8 531 tonn.

Poste 1920. 20 bureaux, 11 7620 expéditions dans le service intérieur, 51 8386 dans le service extérieur. Recettes 492 37, dépenses 248 595 francs.

Télégraphie. 40 kil. de ligne, 2 stations radiotélégr. Il n'y a pas de renseignements sur la téléphonie.

Troupes, v. La Nouvelle-Calédonie.

Galicie.

(République de l'Oukraine occidentale.)

République démocratique, comprenant la partie orientale et centrale de l'ancien pays de couronne „Galicie“ jusqu'au fleuve de San et col de Dukli (frontière occid. ethnogr. de l'Oukraine) 55 000 kil. c. avec 5 380 000 habitants (dont 4 020 000 [74 %] Oukrainiens, 661 000 [12 %] juifs, 656 000 [12 %] Polonais et 47 000 [1 %] Allemands). Autrefois (XIe—XIVe siècle) empire indépendant gouverné de princes et rois (Empire galicien-lobdomérien); après l'extinction de la dynastie annexé à la Hongrie par traités d'héritage, pris en possession par la Pologne en 1387, autonome comme „Ruthénie Rouge“ près la Pologne jusqu'à 1772, réuni à l'Autriche-Hongrie en 1772, proclamé République indépendante le 19 oct. 1918 et organisé comme telle le 1er nov. 1918, occupé par la Pologne depuis le 16 juillet 1919. — Couleurs: Bleu, Jaune. — Arme: Lion d'or sortant du champ bleu (en triangle).

Prés.: Dr. Eugène *Petruchevitch*.

Assemblée nationale [Lvov, 160 membres].

Prés.: le Prés. de la République.

Autorités.

Ministres. Affaires étrangères: Dr. Const. *Lewytskyy*; — Finances, commerce et industrie: Wl. *Singalevytch*; — Intérieur, agriculture, justice et instruction: Dr. R. *Perjetzkyj*; — Armée: Dr. J. *Selezinka*; — Presse: Dr. O. *Nasaruk*; — Contrôle d'État: Al. *Seroitchovskyy*.

Province ecclésiastique galicienne. Église cathol.-grecque (unie). Chef de Province: D. Dr. A. etc *Cheptytskyy*, métropolitte de la Galicie et archevêque du diocèse de Lemberg; — Évêques de Przemysl: Dr. J. *Kotzylovskyy*; — Stanislas: Dr. Gr. *Chomychin*; Luck: Dr. J. *Botzian*. — Église cathol.-rom. Archevêque de Lvov: Dr. J. *Bilezovski*; — Évêque de Przemysl: Dr. J. *Pelczar*. — Église cathol.-armén. Archevêque de Lvov: J. *Teodorowicz*.

Géorgie, v. Russie.

Grande-Bretagne.

(United Kingdom of Great Britain.)

Empire composé du Royaume-Uni de la Grande-Bretagne avec les colonies des Dominions et de l'Empire Indien (British India). — Monarchie constitutionnelle et héréditaire dans la Maison anglaise de Saxe-Cobourg-et-Gotha (depuis 17 juill. 1917: Maison de Windsor) avec succession mixte au trône, d'après laquelle les fils du souverain et leur descendance ont la préférence vis-à-vis des filles, mais celles-ci et leur descendance excluent de la succession les lignes latérales. — Le souverain a le pouvoir exécutif, est irresponsable, mais limité dans ses pouvoirs par le Parlement, auquel les ministres sont responsables. Le Parlement comprend deux Chambres, qui se réunissent tous les ans. La Chambre des Pairs (House of Peers) se compose actuellement de princes du sang royal (3), des 2 archevêques anglais, des évêques de Londres, Durham, Winchester et de 21 autres évêques les plus anciens, de tous les pairs du royaume-uni, âgés de plus de 21 ans (542), 16 pairs écossais élus pour la période parlementaire et 28 pairs irlandais élus à vie, — total 616 membres; les juges des Hautes Cours („His Majesty's Judges") de même que l'Attorney gén. et le Solicitor gén. de l'Angleterre et du pays de Galles qui ne sont pas Pairs, ont siège sans vote à la Chambre des Pairs. La Chambre des Communes (House of Commons) est composée de 670 membres élus par scrutin direct pour 5 ans (pour les détails, v. ci-dessous). Pour le droit électoral, ainsi que pour l'éligibilité, il faut avoir l'âge de 21 ans et être propriétaire d'une maison ou d'une terre ou payer un loyer annuel de 10 livres sterling. Les juges et la plupart des fonctionnaires de l'État ne sont pas éligibles. — Pavillon des bâtiments de guerre: Blanc à une croix rouge, cantonnée à l'angle supérieur près de la hampe de la triple-croix de „Union Jack" (la croix de St. André blanche de l'Écosse sur un fond bleu, là-dessus la croix de St. Patrice rouge de l'Irlande sur un fond blanc et là dessus la croix de St. Georges rouge de l'Angleterre sur un fond blanc), laquelle se présente en total comme une double croix rouge toute bordée de blanc sur un fond bleu. Pavillon de commerce: Rouge, à l'angle supérieur près de la hampe Bleu, chargé des mêmes croix combinées. — Lois fondamentales du Royaume-Uni, v. l'édition de 1892, p. 859.

Maison Royale, v. Généalogie, 1re partie.

Cour Royale.

Dignitaires héréditaires. Lord grand-chambellan [Office: Royal Court Palace of Westminster, SW.] alternant: le cte d'*Ancaster*, le mis de *Cholmondeley* et le mis de *Lincolnshire*; Secr.: Sir T. D. *Butler*, capit. — Earl Marshal: duc de *Norfolk*, v. *Heralds' College*. — Grand-aumônier: Mis d'*Exeter*. — Grand-fauconnier: Duc de *Saint Albans*.

*Lord-chamb.: Cte de *Cromer*. — *Lord-steward (grand-intendant)¹⁾: Cte de *Shaftesbury*, gén. de brig. — *Master of the horse (grand-maitre des écuries): Mis de *Bath*. — Trésorier du Roi et garde de la bourse privée: Rt Hon. Sir Frederick *Ponsonby*. — Secr. privé: Lord *Stamfordham*, lt.-col. — Chamb. d'état (state chamberlain): Sir Douglas *Dawson*,

¹⁾ Les dignitaires marqués d'un *, sont membres du ministère et changent avec le parti politique au pouvoir. — PC. (Privy Councillor) = Conseiller privé; KC. (King's Counsel) = Conseiller légal du Roi; MP. (Member of Parliament) = Membre de la Chambre des Communes du Parlement; RN. (Royal Navy) = Marine Royale. — Les Pairs et les membres du Conseil Privé ont le titre de „Right Honourable" (Rt. Hon., très honorable); les fils cadets des ducs et des marquis ont le titre honoraire de Lord devant leur nom de baptême, suivi du nom de famille, ceux des autres Pairs le titre de „Honourable" (Hon.), les fils aînés des vicomtes et barons écossais prennent le titre honoraire de „Master" (maître) suivi du titre territorial de leurs pères, les baronets (Bart.) et les chevaliers le titre de Sir. — Le titre d'Excellence n'est donné par le gouvernement central qu'aux gouverneurs généraux de l'Inde et des colonies, ainsi qu'aux ambassadeurs; les ministres des colonies ont le titre de „Honourable". Les brigadiers généraux sont des colonels faisant fonction d'officiers généraux; les commodores capitaines de vais. faisant fonction d'amiraux.

- brig.-gén. — *Trésorier (treasurer of the household): G. A. *Gibbs*, col., MP. — *Contrôleur (comptroller of the household): Henry *Barnston*, major, MP. — VChamb.: D. H. *Hacking*, capit., MP. — Maître de la cour (master of the household): Hon. Sir Derek *Keppel*. — Contrôleur, départ. du cérémoniel: Hon. George *Crichton*, col. — Écuyer de la couronne: Hon. Sir Charles *Fitzwilliam*, capit.
- Gentlemen-at-Arms. *Capit.: Cte de *Clarendon*. — *Capit. des Yeomen de la garde: Lord *Hylton*.
- *Chambellans (Lords in Waiting): Lord *Somerleyton*; Vcte *Valentia*, Cte de *Bradford*, Cte de *Lucan*, brig.-gén.; Cte de *Malmesbury*, Cte d'*Albemarle*, col. — Extra Lord in waiting: Cte *Farquhar*. — Gentilshommes du service (grooms in waiting): Hon. Sir H. *Stonor*; Sir E. W. *Wallington*; H. L. *Verney*; Ph. *Hunloke*, major; Hon. C. *Willoughby*, col.; H. H. *Campbell*, am.; Hon. R. F. *Molyneux*, major; Hon. Sir Sidney *Greville*. — Écuyers: Sir Charles *Cust*, bart, capit. RN.; Sir Bryan G. *Faussett*, capit. RN.; Clive *Wigram*, col.; R. H. *Seymour*, major; Arthur *Erskine*, lt.-col.; Hon. A. H. L. *Hardinge*, capit.
- Maréchal du Corps diplomatique: Sir John *Hanbury-Williams*, MG.; Vice-maréchal: C. H. *Montgomery*. — Clerk du cabinet partic.: l'évêque d'Oxford. — Doyen des chapelles royales: l'évêque de Londres, PC.
- Médecins en service ord.: Sir J. *Reid*, bart; Sir R. D. *Powell*, bart; Lord *Dawson of Penn*. — Chirurgiens: Sir F. *Treves*, bart; Sir R. H. *Charles*.
- Herald's College* [College of Arms; Queen Victoria street, EC.]. Prés.: Earl Marshal, v. Maison Royale; Deputy Earl Marshall: Vcte *Fitzalan de Derwent*. — Rois d'armes: de la Jarretière (Garter): Sir H. F. *Burke*; Clarenceux: . . . ; Norroy: Wm A. *Lindsay*. — Registrar: A. W. S. *Cochrane*.
- Maison de la Reine. Gde-maitresse de la cour (mistress of the robes): Dsse de *Devonshire*. — Lord-chambellan: Mis d'*Anglesey*. — Dames du palais (ladies of the bedchamber): Ctesse de *Minto*, Lady *Amphill*, Ctesse *Fortescue*, Ctesse d'*Airlie*, en service extraord.: Ctesse de *Bradford*, Lady *Lamington*, Ctesse *Shaftesbury*, Lady *Desborough*: Women of the bedchamber: Lady Eva *Dugdale*, Lady Mary *Trefusis*, Lady Bertha *Dawkins*, Lady Joan *Verney*, Lady Elizabeth *Dawson*. — Secr. privé: H. L. *Verney*. — Trésorier: Sir E. *Wallington*. — Écuyer: F. *Dugdale*, lt.-col.
- Maison du prince de Galles. Contrôleur et trésorier: Sir L. *Halsey*, v.-am.; Secr. privé: Sir G. *Thomas*, bart; Écuyers: Hon. Piers W. *Legh*, capit.; Bruce *Ogilvy*, lt.; Attorney gén.: J. A. *Hawke*, KC., MP.
- Maison de la reine douair. *Alexandra*. Gde-maitresse de la cour: Dsse de *Portland*. — Lord-chambellan: Cte *Howe*. — Trésorier: Mis de *Ripon*. — Lord in waiting: Vcte *Knollys*. — Contrôleur: Sir D. M. *Probyn*, gén. — Écuyer: . . . — Secr. privé: Sir H. *Streatfeild*, col.

Conseil Privé. [Whitehall SW.]

Lord-Président du Conseil: Cte A. J. *Balfour*. — Membres, ayant le titre de Right Honourable: des princes royaux: le duc de *Connaught*; le pr. Arthur de *Connaught*; l'archev. de Canterbury, Lord Grand Chancelier, l'archev. d'York, le Premier min. et Premier lord de la Trésorerie, Lord Privy Seal; les ducs de *Atholl*, *Devonshire*, *Marlborough*, *Portland*, *Manchester*; les marquis de *Huntly*, *Lansdowne*, *Salisbury*, *Cholmondeley*, *Breadalbane*, *Zeland*, *Crewe*, *Lincolnshire*, *Aberdeen*, *Curzon of Kedleston*; les comtes de *Chesterfield*, *Derby*, *Coventry*, *Crawford*, *Kintore*, *Rosebery*, *Dartmouth*, *Waldegrave*, *Spencer*, *Granard*, *Sefton*, *Desart*, *Donoughmore*, *Beauchamp*, *Durham*, *Yarborough*, *Dudley*, *Lytton*, *Selborne*, *Plymouth*,

Liverpool, Loreburn, Reading, Middleton, Buxton, Ypres, Ronaldshay; les lords (fils de ducs) *W. Gordon-Lennox, H. Somerset, R. F. Cavendish, George Hamilton, Claud Hamilton*; les vicomtes *Farquhar, Peel, Esher, Milner, Gladstone, Haldane, Knollys, Allendule, Chilston, Cave, Chaplin, Cowdray, Devonport, Grey of Fallodon, Finlay, Mersey, Morley of Blackburn, St. Davids, Wimborne, Rothermere, Novar, Pirrie, Chelmsford, Fitz Allan, Ullswater, Long, Lee of Fareham*; le lord (fils de marquis) *A. Hill*; les lords *R. Cecil, H. Cecil*; l'évêque de Londres; les lords (barons), *Ribblesdale, Sheffield, Denman, Sudeley, Tennyson, Revelstoke, Newton, Heneage, Shuttleworth, Dunedin, Atkinson, Waleran, Fitzmaurice, Colebrooke, Eversley, Mac Donnell, Somerleyton, Marchamley, Pentland, Shaw, Islington, Southwark, Hardinge of Penshurst, Aberconway, Stamfordham, Emmott, Strachie, Sumner, Parmoor, Strathclyde, Wrenbury, Stuart of Wortley, Gainford, Beaverbrook, Buckmaster, Carnock, Cawley, Ernle, Lambourne, Morris, Phillimore, Southborough, Sterndale, Weir, Inverforth, Sinha of Raipur, Forster, Ashfield, Marshall, Carson, Mingworth, Ailwyn, Dalziel, Trevelin, Hewart, Forbes, J. P. Maclay*; *E. Shortt, W. Spencer-Churchill, Sir L. Worthington Evans, Hon. F. Guest, Hon. Sir F. Villiers, Sir W. Hart Dyke, Sir G. O. Trevelyan, A. H. D. Acland, Sir Herbert Maxwell, bart*; *Sir C. S. Scott, Sir F. G. Milner, bart*; *Gerald W. Balfour, Sir W. Ellison-Macartney, Sir Th. F. Halsey, Sir Henry M. Durand, Sir Dighton M. Probyn, Sir R. Bond, H. Hobhouse, C. S. Dickson, J. P. Smith, Sir W. E. Goschen, J. Austen Chamberlain, J. S. Sandars, J. Burns, A. Birrell, Sir M. de Bunsen, Sir E. M. Satow, R. McKenna, Sir J. G. Ward, bart, Hon. Sir F. R. Moor, E. Wason, bart, Sir H. Samuel, W. Runciman, Sir John Edge, Hon. Sir C. Fitzpatrick, Sir F. L. Cartwright, Sir J. Rennell Rodd, Sir E. G. Clarke, Sir C. E. H. Hobhouse, J. X. Merriman, Sir E. H. Seymour, J. E. B. Seely, Syed Amir Ali, Sir G. H. Murray, J. Caldwell, Sir G. W. Buchanan, Sir Charles E. Swann, bart, Andrew Fisher, Sir Frederick Pollock, bart, T. McKinnon Wood, Th. J. Macnamara, J. H. Whitley, J. W. Wilson, Laurence Hardy, A. Bonar Law Jackson, Sir R. L. Borden, G. Lambert, Ch. P. Allen, Th. R. Ferens, Sir H. Primrose, C. F. G. Masterman, Sir A. Spicer, bart, Sir W. Conyngham Greene, Sir J. A. Simon, J. H. Lewis, Sir Alfred Mond, bart; Sir Louis du Pan Mallet, Sir Arthur H. Hardinge, R. Munro, Sir G. Fleetwood Wilson, W. Ferguson Massey, Sir J. Cook, H. J. Tennant, Sir E. J. Griffith, Sir F. E. G. Ponsonby, Sir W. Hyett Dickinson, Sir A. M. Channell, Hon. E. S. Montagu, A. Henderson, Sir James Rose-Innes, Sir J. E. Bankes, Sir T. R. Warrington, Sir J. N. Jordan, F. D. Acland, H. T. Baker, Sir H. E. Duke, J. M. Robertson, Sir M. J. Joyce, Sir F. G. Banbury, G. N. Barnes, F. L. Harris, Sir D. Maclean, Sir L. H. Jenkins, W. M. Hughes, C. Addison, C. W. Bowerman, J. A. M. Macdonald, F. B. Mildmay, Sir G. Parker, Sir H. S. Samuel, Sir G. E. Foster, A. H. Illingworth, J. Hodge, W. Brace, H. A. I. Fisher, J. A. Clyde, J. C. Smuts, L. S. Jones, E. G. Pretzman, Sir E. Cecil, H. P. Pease, J. H. Thomas, T. Ashton, T. Wiles, Sir E. Geddes, G. H. Roberts, Sir E. Ridley, Sir H. Craik, Sir H. Norman, bart, T. Richards, Sir C. J. Darling, Sir A. C. Geddes, Sir W. F. Lloyd, W. Adamson, Sir W. Bull, Sir E. A. Goulding, bart, J. I. Macpherson, J. R. Clynes, Sir Rob. Younger, Sir J. T. Walters, Sir J. R. Atkin, Sir L. H. Davies, Sir R. S. Horne, Sir R. S. Paget, Sir T. E. Scrutton, Sir H. Greenwood, Sir F. Lugard, Sir E. Howard, Sir J. F. Walters, Sir Ch. Eliot, Hon. C. J. Doherty, Sir A. Griffith-Boscawen, Hon. W. A. Watt, Hon. Sir W. White, Hon. Sir A. Knox, A. C. Mc Curdy, T. B. Morison, S. Baldwin, F. G. Kellaway, Hon. F. S. Malan, Sir T. C. Aubutt, Sir G. D. Grahame, W. C. Bridgeman, Hon. A. Meighen, Sir H. Rumbold, Sir J. Tilley, Hon. Sir R. Stout, Sir*

E. Cornwall, Hon. Sir T. Smartt, Hon. V. S. Srinivasa Sastri, Sir R. Graham, Hon. I. Isaacs, H. G. Pearce, J. F. Hope, Sir E. M. Pollock, C. D. Murray, Hon. W. M. King, E. T. Salvesen, L. Amery, Lt. O. Wilson, lt.-col. — Clerk: Sir Almeric Fitz Roy; Rempl.: C. Smith.

Parlement Impérial.

[Westminster Palace; 30^e parlement du Royaume-Uni.]

Chambre des Lords (642 mbres). *Prés. (Speaker): le lord g^d-chancelier, v. Cabinet. — Prés. (Chairman des comités): Earl of Donoughmore. — Conseiller légal: Sir Alb. Gray, KC. — Clerk of the Parliaments: Sir A. T. Thring; Clerk assistant: E. H. Alderson. — Gentilhomme huissier de la Verge Noire (Black Rod): Sir Wm. P. Pulteney, LtG. — Sergent d'armes: Hon. Sir Seymour Fortescue, capit. — Bibliothécaire: Ch. Clay.

Chambre des Communes. (Élus en nov. 1922: 344 unionistes, 57 lib. nat., 60 lib., 138 p. des ouvriers, 3 union indép., 5 indép., 4 coopér., 2 nation., 1 comm., 1 Sinn Fein; total 615 mbres). Speaker (prés.): J. H. Whitley, PC., MP. — Chairman des comités: Sir S. Roberts, bart, PC. — Clerk: Sir Lonsdale Webster; Adjoints: H. C. Dawkins, G. F. M. Champion. — Sergent d'armes: Sir Colin R. Keppel, am. — Bibliothécaire: A. Smyth.

Autorités [Londres].

Ministres du cabinet (formé en novembre 1922).

Premier ministre et *Premier Lord de la Trésorerie: Rt Hon. A. Bonar Law, MP. — Lord Prés. du Conseil privé: Marquess of Salisbury, Deputy Leader de la chambre des Lords. — *Chancelier de l'échiquier (min. des finances): Rt Hon. St. Baldwin; *Lord Grand-Chancelier: Vcte Cave. — *Secrétaires d'État. Intérieur (Home Depart.): Rt Hon. W. C. Bridgeman; — Affaires étrangères (Foreign Affairs): Earl Curzon of Kedleston, PC., Leader de la chambre des Lords; — Colonies: Duc de Devonshire; — Inde: Rt Hon. Vcte Peel; — Guerre: Earl Derby. — *Premier Lord de l'Amirauté: Rt Hon. L. S. Amery. — *Secr. pour l'Écosse: Vcte Novar. — *Prés. du Board of Trade (min. du commerce): Rt Hon. Sir Ph. Lloyd-Greame, PC. — *Santé publ.: N. Chamberlain, MP., PC. — *Agriculture et pêches: Rt Hon. R. Sanders, bart, PC. — *Prés. du Board of Education (instruction publ.): Rt Hon. F. L. Wood, PC. — Travail: Rt Hon. Sir Mont. Barlow, PC.

Cours supérieures de justice.

Comité judiciaire du Conseil Privé. (Tribunal d'appel pour les causes de l'Empire, particulièrement les causes venant des Indes et des Colonies ainsi que pour les causes de l'église d'état anglicane; Whitehall.) — Membres: Tous les conseillers privés qui sont ou qui ont été juges supérieurs. Sont en fonction ordinairement trois ou plus de ceux qui suivent: le Lord chancelier, les 6 lords of appeal en service ordinaire de la Chambre de justice des lords (v. ci-dessous), Cte de Halsbury, Cte Loreburn, Vcte Haldane, Vcte Finlay, Lord Buckmaster, Lord Wrenbury, Lord Philimore, Lord Parmoor, Sir John Edge, Syed Ameer Ali, Sir W. W. Griffith (pour l'Australie), Sir C. Fitzpatrick (pour le Canada), Sir J. Rose-Innes (pour l'Afrique du Sud), Sir L. Jenkins (Bengal), Sir L. H. Davies (Canada), Duff (Can.), C. J. Doherty (Can.), A. L. Sifton (Can.). — Garde des rôles: C. H. L. Neish. — Chef de bureau: W. R. Wallace.

Chambre de justice des Lords. (Tribunal d'appel suprême pour les causes civiles venant des Hautes-Cours de justice de l'Angleterre, de l'Écosse et de l'Irlande du Nord.) Prés.: le lord g^d-chancelier. — Lords of Appeal en service ordin. (PC.): Vcte Cave, les lords Atkinson, Shaw, Dunedin,

Sumner, Carson. — En outre sont membres les pairs qui sont ou qui ont été juges des Hautes-Cours, savoir: les comtes *Halsbury, Loreburn*, vicomtes *Finlay, Mersey*, lords *Buckmaster, Wrenbury, Parmoor*.

Ministères, départements, etc.

Trésorerie. [The Treasury; Whitehall, SW.]

Lords Commissaires pour remplir l'emploi du Lord Grand-Trésorier. Premier Lord de la Trésorerie: *A. Bonar Law*, MP.; Second Lord de la Trésorerie (Chancelier de l'Échiquier): *S. Baldwin*, MP.; *Junior Lords: *G. Hennessy*, MP., major; *H. D. King*, MP., capit.; Sir *R. A. Sanders*, bart, lt.-col.; *J. Parker*, MP.; Sir *W. Sutherland*, MP.

*Secr. fin.: *A. B. Boyd-Carpenter*, MP., major. — *Secr. parlement.: *L. O. Wilson*, MP., lt.-col. — Secr. perm. et auditeur de la liste civile: Sir *W. Fisher*, KC. — Contrôleurs: Sir *G. Barstow*, KC., Sir *B. P. Blackett*, KC., Sir *R. R. Scott*, KC. — Sous-contrôleurs: *R. S. Meiklejohn*, *O. E. Niemeyer*, *G. C. Upcott*. — Secres assist.: *R. F. Wilkins*, *M. F. Headlam*, *S. Armitage Smith*, *F. Leith Ross*, *F. Phillips*, *R. E. Harwood*, *E. W. H. Millar*, *R. G. Hawtrey*, *C. L. Stocks*, *H. E. Fass*, *R. B. Howorth*, *A. W. Hurst*, *J. H. McC. Craig*, *J. Rae*.

Solicitor: Sir *J. P. Mellor*; v. Grands procureurs.

Conseillers légaux pour les projets de loi, etc.: Sir *F. F. Liddell*, *W. H. Graham-Harrison*, Sir *F. N. Greer*, KC.

Grands procureurs. Angleterre et pays de Galles. *Attorney General (Représentant légal du gouvernement dans la Chambre des Communes et Procureur gén.): Sir *D. Hogg*, PC.; *Solicitor General: Sir *T. W. H. Inskip*; Avocat de l'amirauté: *R. B. D. Acland*, KC., MP.; Procureur gén.: Sir *J. P. Mellor*, KC. — Directeur des accusations publ.: Sir *A. H. Bodkin*. — Écosse. *Lord Advocate: *W. Watson*, KC., MP.; *Solicitor General: *D. P. Fleming*, KC.

Département du payeur gén. [Whitehall]. *Payeur gén.: . . . ; Assistant: *C. L. Davies*. — Treasury-Remembrancer et payeur suppl. pour l'Écosse: Sir *J. Adam*.

Monnaie royale [Tower Hill, E]. Master: le chancelier de l'échiquier; Remplaçant: *R. A. Johnson*, Col. — Surintendant du départ. opératif: *W. J. Hocking*.

Public Works Loan Board [Prêts pour travaux municip. aux petites villes et communes; Old Jewry, EC]. Prés. (Chairman): Hon. *H. C. Gibbs*; Rempl.: *L. Currie*. — Secr.: *H. G. H. Barnes*.

Établissements des douanes et impôts sur la consommation [Custom House; Thames street, EC]. Chairman: Sir *H. P. Hamilton*, KC. — Rempl.: *F. S. Parry*. — Commissaires et secrétaires: *A. J. Dyke*, *W. Young*. — Solicitor: *B. Hawkins*. — Insp. gén.: Sir *J. Browning*. — Chef de comptabilité et contrôleur gén.: *E. C. Cunningham*. — Service des renseignements: *H. V. Reade*. — Statisticien: *J. E. Hagger*.

Inland Revenue Department (Impôts internes, timbres, etc.) [Somerset House, WC]. Chairman: Sir *R. V. N. Hopkins*, KC.; Rempl.: Sir *P. Thompson*. — Commissaires et secres: *F. A. Barrett*, *G. B. Canny*, *C. G. Spry*. — Solicitor: *J. H. Shaw*. — Chef de comptabilité et contrôleur gén.: *B. P. Moore*. — Droits de succession. Contrôleur: *C. E. Fletcher*. — Taxateur des terrains etc.: Sir *E. J. Harper*. — Commissaires spéciaux de l'impôt sur les revenus: *M. B. R. Sturgis*, *W. J. Braithwaite*, *P. Williamson*, *N. Anderson*, *J. Jacob*, Hon. *R. Coke*, *H. M. Sanders*.

Office général des postes [St. Martin le Grand]. *Maître gén. des postes: *W. Joynsson*, *J. Hicks*, bart, MP.; Assist.: *H. P. Pease*, MP. — Secr.:

- Sir G. E. P. Murray; 2^e secr.: E. Raven, K.C.; Secres principaux assist.: F. H. Williamson, R. A. Dalzell; Secres adj.: F. J. Brown, J. Y. Bell, A. R. Kidner, W. T. Leech, W. E. Parsons, E. A. Francis. — Fonctionnaire médical en chef (London): H. V. Prynne, col. — Solicitor: R. W. Woods — Contrôleur et comptable gén.: Sir H. N. Bunbury; Rempl.: E. J. Harrington. — Office central de télégraphes. Contrôleur: J. Lee. — Contrôleur du district de Londres: C. C. Sanderson. — Ingénieur en chef: T. F. Purves; Ingénieurs en chef adjoints: A. L. de Lattre, J. Sinnott.
- Réduction de la dette nationale et office des rentes viagères [19 Old Jewry, EC]. Commissaires: le Speaker de la Chre des Communes, le chancelier de l'échiquier, de Lord juge en chef pour l'Angleterre, le Master of the Rolls, le payeur gén., le gouv. et le vice-gouv. de la Banque d'Angleterre. — Secr. et contrôleur gén.: Sir T. L. Heath, K.C.; Contrôleur adjoint: G. F. Ansell. — Chief Clerk: W. F. Doust.
- Contrôle des recettes et examen des dépenses nationales [Exchequer and Audit Department]. Contrôleur et Auditor General: Sir Malcolm Ramsay, K.C.; Secr.: F. N. Dixon.
- Revenus des terres et forêts de la couronne [1 et 2 Whitehall Place, SW]. Commissaires: le ministre de l'agriculture et G. G. Leveson-Gower. — Receveur gén. et contrôleur des comptes: W. Fidler.
- I n t é r i e u r* [Home Office; Whitehall, SW 1]. *Secr. d'État, v. Cabinet; Sous-secr. d'État parl.: G. Locker-Lampson, MP.; Sous-secres assist.: Sir Ernley Blackwell, Sir M. Delevingne; Secr. assist. principal: Sir J. Pedder; Secres assist.: H. B. Simpson, A. J. Eagleston, R. R. Bannatyne, S. W. Harris, A. L. Dixon. — Senior Clerks: A. Maxwell, J. F. Henderson, C. G. Markbreiter, A. Locke, H. R. Scott, G. G. Whiskard, C. D. C. Robinson, M. H. Whitelegge, A. Crapper, E. W. E. Holderness, W. C. Platt, Rose Elizabeth Squire, W. G. Allen.
- Inspecteurs. Insp. en chef. Fabriques: G. Bellhouse; — Matières explosives: A. McNeill Cooper-Key, major; — Maison d'éducation correctionnelle: A. H. Norris. — Étrangers: W. Haldane Porter.
- Commission des prisons (pour l'Angleterre et le pays de Galles). Commissaire: N. L. Waller. — Secr.: A. T. Wall.
- Police métropolitaine de Londres [New Scotland Yard, SW 1]. Commissaire: Sir W. T. F. Horwood, brig.-gén.; Commissaires assistants: Sir H. B. Thomson, Hon. T. Bigham, F. L. D. Elliott, J. W. Olive, Sir W. Childs. — Secr.: W. H. Kendall.
- O f f i c e d' É c o s s e* [Dover House; Whitehall, SW]. *Secr. d'Écosse: Viscount Hovar; Sous-secr.: John Lamb; Sous-secr. (de santé): J. Kidd; Sous-secr. assist.: P. J. Rose; Secres assist.: P. B. Moodie, P. R. Laird, G. A. Steel, CB. — Principals: A. S. Cotton, W. A. C. Goodchild, W. Hogg, G. W. Milroy, J. E. de Watteville.
- Premier haut-commissaire de l'Irlande: J. Mac Neill.
- A f f a i r e s é t r a n g è r e s* [Foreign Office; Downing street, SW]. *Secr. d'État: v. Cabinet; Sous-secres d'État: Sir Cyre A. Crowe; Sous-secres d'État parlement.: R. Richeill, MP., Sir Wm. Tornson-Hicks, bart, MP.; Sous-secres d'État assist.: Sir Wm G. Tyrrel, Hon. R. C. Lindsay, C. H. Montgomery; Cons. légal: Sir C. J. B. Hurst, K.C.; Assistants: H. W. Malkin, M. Shearman; Finance Officer: Sir F. G. A. Butler; Cons.: V. A. A. H. Wellesley, R. A. C. Sperling, Hon. C. H. Tufton, J. D. Gregory, R. G. Vansittart, G. H. Villiers, M. W. Lampson. — Départ. du commerce d'outre mer. Contrôleur gén.: Sir W. H. Clark. — 1^{ers} secres: E. H. J. Leslie, L. Oliphant, G. R. Warner, E. F. Gue, W. H. M. Selby, S. P. P. Waterlow, P. A. Koppel, O. G. Sargent, R. L. Craigie, R. H. Campbell, Hon. A. M. G. Cadogan, H. J. Seymour, C. W. Orde, F. E. F. Adam,

O. St. C. O'Malley, D. J. M. D. Scott, G. N. M. Bland, B. C. Newton, C. H. Smith, E. G. F. Adam. — 2^{es} et 3^{es} secrs: L. Collier, G. W. Rendel, A. D. Cooper, V. C. W. Forbes, T. M. Snow, A. W. A. Leeper, R. W. A. Leeper, F. T. A. Ashton-Gwalkin, R. F. Wigram, E. M. B. Ingram, C. E. S. Dodd, T. L. Dodds, D. V. Kelly, N. H. H. Charles, P. Leigh-Smith, W. Strang, V. A. L. Mallet, T. A. Shone, C. W. Barter, R. Dunbar, P. M. Roberts, I. A. Kirkpatrick, V. F. W. Cavendish-Bentinck, A. F. Yencken, A. W. G. Randall, A. F. Aveling, N. M. Butler, E. O. Coote, T. H. Le Rougetel, G. D. H. F. Carnegie, R. I. Baird, J. M. Troubeck, C. E. A. Warner, T. C. S. Bennett, Sir J. L. Dashwood, bart, C. J. Norton, E. H. Carr.

Office des colonies [Downing street, SW 1]. *Secr. d'État, v. Cabinet; *Sous-secr. d'État: Hon. W. Ormsby-Gore; Sous-secr. permanent: Sir J. Masterton Smith; Sous-secrs d'État assist.: Sir. H. J. Read, Sir G. E. A. Grindle, C. T. Davis, Sir J. E. Shuckburgh, p. i.; Cons. légal: Sir J. S. Risley; Secrs assist.: C. Strachey, A. E. Collins, W. D. Ellis, J. F. N. Green, T. C. Macnaghten, A. Fiddian, W. C. Bottomley, E. R. Darnley, A. J. Harding, H. R. Cowell, E. J. Harding, H. W. Young, major, p. i., R. V. Vernon, p. i.; Comptable: W. H. Egget; Bibliothécaire: W. Scott.

Agents de la couronne pour les colonies: Sir H. C. M. Lambert, H. C. Thornton, P. H. Ezechieel, J. F. H. Carmichael, lt.-col.

Haut-commissaires pour les colonies Canada [19 Victoria street, SW 1]: Hon. P. C. Larkin; Secr.: W. L. Griffith. — Australie [Australia House, Strand WC 2]: Rt Hon. Sir Jos. Cook, PC.; Secr.: M. L. Shepherd. — Nouvelle-Zélande [WC 2, 413—415 Strand]: Hon. Sir J. Allen, KC.; Secr.: Th. E. Donne. — Afrique du Sud [Trafalgar Squ., WC.]: Hon. Sir E. H. Walton, KC.; Secr.: Sir R. A. Blankenberg. — Terre-Neuve [58 Victoria Street, SW 1]: Sir E. R. Bouring; Secr.: V. Gordon.

Agents généraux pour les colonies. Nouvelles-Galles du Sud [Australia House, WC. 2]: Sir T. A. Coghlan, KC.; Secr.: Th. G. White, — Victoria [Melbourne Place, Strand WC 2]: Hon. J. Mc Whae; Secr.: H. G. W. Neale. — Queensland [409—410, Strand, WC 2]: Hon. J. A. Fihelly; Secr.: P. J. Dillon. — Australie méridionale [Australia House, Strand WC 2]: Hon. Sir E. Lucas; Secr.: J. B. Whiting. — Australie occidentale [Savoy House, 115 et 116, Strand, WC 2]: Hon. Sir J. D. Connolly; Secr.: C. B. Rushton. — Tasmania [Australia House, Strand, WC 2]: A. H. Ashbolt; Secr.: H. W. Ely.

Office de l'Inde [St. James' Park, SW]. *Secr. d'État, v. Cabinet; *Sous-secrs d'État: Cte Winterton, major, MP.; Deputy-Sous-secr. d'État: Sir A. Hirtzel; Sous-secr. d'État assist.: Sir M. C. C. Seton. — Conseil. VPrés.: Sir C. S. Bayley, et 11 mbres.

Secrétaires correspondants. Contrôleur financ.: H. J. Howard; Finances: W. Robinson, C. H. Kisch. — Justice et affaires publ: J. E. Ferard. — Affaires milit.: Sir A. S. Cobbe, LtG., S. J. Stewart. — Affaires polit.: Sir J. E. Shuckburgh, L. D. Wakely, gér. — Travaux publ.: W. Stantiall. — Industries et affaires d'outre mer: Sir L. J. Kershaw. — Commerce et revenus: E. J. Turner. — Enregistreur: W. Foster. — Dir. gouvernemental des compagnies de chemins de fer garanties de l'Inde: G. Deuchars. — Cons. légal du secr. d'État: Sir Ed. Chamier. — Comptable gén.: S. Turner. — Auditeur des comptes: W. A. Sturdy.

Office du haut-commissaire de l'Inde. Haut-commiss: D. M. Dalal; Secr.: J. W. Bhoré; Dir. du départ. des provisions: T. Ryan; Comptable gén. et agent des administrateurs gén. à l'Inde: G. H. Stoker.

Office de la guerre [Whitehall, SW]. Secr. d'état, v. Cabinet. — Conseil de l'armée. Mbres: le *Secr. d'état; le Sous-secr. d'état: Hon. W. Guinness; le secr. fin.: Hon. F. S. Jackson; le secr. parlement.: Hon. G. F. Stanley, MP.; le chef de l'état-major-gén. (Imperial General Staff): Earl Cavarty, gén.; l'adjutant gén.: Sir P. W. Chetwode, bart; le quartier-maître gén.: Sir W. Campbell, LtG.; le maître gén. de l'artillerie: Sir J. Du Cane, LtG.

Secres: Sir H. J. Creedy, Sir C. Harris; Secr. mil.: Sir W. E. Payton, LtG.

Office aéronautique. Secr. d'état: Sir S. Hoare, Bt., PC.; Sous-secr. d'état: Duke of Sutherland, PC.

Amirauté [Whitehall, SW]. Lords Commissaires en droit d'office de Lord Grand Amiral. *Premier Lord, v. Cabinet; Sea Lords: Earl Beatty, am., chef de l'état-major-gén. de la marine; Sir H. F. Oliver, KC., v.-am.; C. T. M. Fuller, c.-am.; Hon. A. D. E. H. Boyle, c.-am.; Sir R. I. B. Keyes, KC., v.-am.; A. K. Waistell, c.-am. — Civil Lord: Marquess of Linlithgow. — *Secr. parlementaire et financier: B. M. Eyres-Monsell.

Ministère des pensions. Min.: G. C. Tryon, PC., major.

Ministère du commerce [Board of Trade; 1 St. George street, SW]. Président, v. Ministres; *Secres parlement.: Vete Wolmer, MP., A. Buckley, lt.-col., MP. (direction du commerce d'outremer) et G. R. Lane-Fox, MP. (direction des mines); 1er cons. économique au gouvernement: Sir H. Llewellyn Smith; Secr. perm.: Sir Sydney Chapman; 2e secr.: H. A. Payne.

Agriculture et pêches [Ministry of Agriculture and Fisheries; 10 Whitehall Place, SW; 43 Parliament street, SW]. *Min., v. Min. du cabinet; *Secr. parlement.: Rt Hon. the earl of Ancaster; Secr. perm.: Sir F. L. C. Floud, KC.

Jardins botaniques [Kew]. Dir.: Dr. A. W. Hill.

Triangulation etc. (Ordnance Survey) [Southampton]. Dir. gén.: E. M. Jack, col. RE.

Travaux et bâtiments publics [Storey's Gate, Westminster]. *Premier commissaire: Sir J. Baird, Bt.; Secr.: Sir Lionel Earle.

Office météorologique [63 Victoria street, SW]. Dir.: Sir W. N. Shaw. — Surintendant naval: L. A. Brooke-Smith, comm. RN.

Santé publique (Ministry of Health) [Whitehall, SW 1]. Min., v. Cabinet; Secr. parlement.: Earl of Onslow; 1er secr.: Sir A. Robinson; 2e secr.: Sir A. V. Symonds, KC.

Navigation [Lake Buildings, St. James Park, SW 1]. Contrôleur: Sir J. Maclay, bart; Secr. parlement.: L. Wilson, col.; Dir. des transports et de la navigation: B. A. Kemball Cook; Secr.: T. Lodge.

Travaux et transport (Office of Works and Transport) [6 Whitehall Gdns, SW 1]. Min., v. Cabinet; Secr. parlement.: W. Ashley, col.; Secr.: J. R. Brooke. — Directeur gén. Chaussées (Roads dept): Sir H. P. Maybury.

Travail (Ministry of Labour) [Montagu House, Whitehall, SW 1]. Min., v. Cabinet; Secr. parlement.: H. B. Birtton, MP.; Secr. gén. du ministère: H. J. Wilson; Cons. principal du travail: Sir David J. Shackleton. — Secres adjoints principaux. Direction gén.: H. Wolfe, gén.; Direction de l'assurance-chômage et du placement: T. W. Phillips; Direction du personnel et de l'organisation intérieure: A. W. Watson. — Avocat: Hon. A. Clive Lawrence. — Dir. de la comptabilité: F. Bowers. — Contrôleur de la direction de l'enseignement technique professionnel: J. A. N. Barlow.

Civil Service Commission [Examen des aspirants au service public]. 1er commissaire: Sir S. M. *Leathes*, KC. — Commissaire adjoint et dir. des examens: D. B. *Mair*. — Commissaire adjoint et secr.: L. C. *H. Weekes*.

Angleterre et pays de Galles.

Cours suprêmes de justice, v. ci-dessus: Comité judiciaire du Conseil privé et Chambre de justice des Lords. — Grands procureurs, v. Trésorerie.

Cours d'appel [Royal Courts of Justice; Strand, WC]. Causes criminelles. Prés.: le Lord Chief Justice d'Angleterre: Sir G. *Hewart of Bury*, KC., PC., MP.; Mbres: au moins 3 des juges du King's Bench (v. ci-dessus). — Causes civiles. Juges ex officio: le Lord chancelier, v. Cabinet; le Lord Chief Justice d'Angleterre, v. ci-dessus: King's Bench Division de la Haute Cour de justice; le prés. de la div. pour les affaires testamentaires, matrimoniales et maritimes de la Haute Cour de justice, v. ci-dessus. — Membres ordinaires: le Master of the Rolls: Lord *Sterndale*; les Lords Justices (Rt Hon. et PC.): Sir T. *Rolls Warrington*, Sir J. E. *Bankes*, Sir T. E. *Scrutton*, Sir J. R. *Atkin* (siégant par 3 en 2 sections).

Haute Cour de justice. Chancery Division (successions, brevets d'invention, affaires tutélaires, etc.). Prés.: le Lord chancelier; Juges: Sir H. T. *Eve*, Sir C. H. *Sargant*, Sir J. M. *Astbury*, Sir P. O. *Lawrence*, Sir F. *Russell*, M. L. *Romer*, KC.

King's Bench Division (causes criminelles et civiles). Prés.: le Lord Chief Justice. — Juges: Sir C. J. *Darling*, Sir R. *Bray*, Sir A. T. *Lawrence*, Lord *Coleridge*, Sir H. *Avory*, Sir T. G. *Horridge*, Sir C. M. *Lush*, Sir S. A. T. *Rowlatt*, Sir C. M. *Bailhache*, Sir M. *Sherman*, Sir J. *Sankey*, H. A. *McCardie*, Sir A. C. *Salter*, Sir A. A. *Roche*, F. A. *Greer*.

Division pour les affaires testamentaires, matrimoniales et maritimes. Prés.: Sir H. E. *Duke*. — Juge: Sir M. *Hill*.

Cours ecclésiastiques (Court of Arches; pour les causes ecclésiastiques du culte anglican). Juge et doyen: Sir Lewis T. *Dibdin*.

Cour centrale criminelle (pour la ville de Londres et dans certains cas aussi pour toute l'Angleterre et le pays de Galles [Old Bailey, EC]). Juges: Plusieurs juges de la Haute cour. — Clerk: H. K. *Avory*.

Cours d'assises pour les causes criminelles et civiles. Des juges de la Haute Cour font 2 ou 3 fois par an des tournées (circuits) dans 59 villes de l'Angleterre et de Galles, pour y tenir les audiences.

Tribunaux inférieurs. Pour les causes civiles de moindre importance il y a 60 County Courts, et agissant en qualité de tribunaux criminels inférieurs les Quarter Sessions siégeant 4 fois par an dans les comtés et certaines villes ainsi que les Petty Sessions et les cours de police qui siègent selon le besoin.

Archives générales (Public Record Office, Chancery Lane, WC). Archiviste (Keeper): le Master of the Rolls, v. Cour de justice.; Deputy Keeper: Sir H. C. *Maxwell Lyte*; Secr.: A. E. *Stamp*.

Office gén. des registres pour l'Angleterre et le pays de Galles (Mouvements de la population, recensements etc). [Somerset House, WC]. Registreur gén.: S. P. *Vivian*. — Voir Écosse et Irlande.

Administration financière des institutions dotées (Charity Commission) [Ryder Street, St. James's, SW 1]: J. *Frobisher Mills*, commissaire en chef: G. W. *Wallace* et G. *Locker-Lampson*, MP. — Secr.: C. F. *Ritchie*.

Instruction publ. (Board of Education [Whitehall]). * Prés.: v. Cabinet; Membres: le Lord-prés. du Conseil, les principaux secrétaires d'État, le premier Lord de la trésorerie et le chancelier de l'échiquier; Secr. perm.:

- Sir L. A. *Selby-Bigge*, bart., KC. — *Secr. parlement.: S. *Herbert*, comm. — Comptable gén.: Sir H. W. *Orange*. — Départ. de Galles. Secr. perm.: Sir A. T. *Davies*.
- Trinity House* (Contrôle des phares, fanaux et pilotes; Tower Hill, Londres, EC). Master: *Duc de Connaught et de Strathearn*, Alt. Roy.
- Banque d'Angleterre* [Threadneedle street, EC]. Gouv.: *Montagu C. Norman*; Rempl.: H. A. *Trotter*; Secr.: H. *Tilden*.
- Lords Lieutenants et Custodes Rotulorum des comtés*. Angleterre. Bedford: S. H. *Whitbread*. — Berks.: F. H. *Benyon*. — Bucks: *Mis de Lincolnshire*. — Cambridge: C. R. W. *Adeane*. — Cheshire: W. *Bromley-Davenport*. — Cinque Ports: v. ci-dessous. — Cornwall: J. C. *Williams*. — Cumberland: *Cte de Lonsdale*. — Derby: *Duc de Devonshire*. — Devon: *Cte Forrescue*. — Dorset: *Cte de Shaftesbury*. — Durham: *Cte de Durham*. — Essex: *Lord Lambourne*. — Gloucester: *Cte de Beauchamp*. — Hampshire: J. E. B. *Seely*. — Hereford: Sir J. R. G. *Cotterell*, bart. — Hertfordshire: *Vcte Hampden*. — Huntingdon: *Cte de Sandwich*. — Kent: *Mis Camden*. — Lancaster: *Lord Shuttleworth*. — Leicester: *Duc de Rutland*. — Lincoln: *Cte de Yarborough*. — Londres: *Mis de Crewe*. — Middlesex: *Duc Bedford*. — Monmouth: *Lord Treowen*. — Norfolk: *Cte de Leicester*. — Northampton: *Mis d'Exeter*. — Northumberland: *Duc de Northumberland*. — Nottingham: *Duc de Portland*. — Oxford: *Duc de Marlborough*. — Rutland: *Cte d'Ancaster*. — Shropshire: *Cte de Powis*. — Somerset: *Mis de Bath*. — Stafford: *Cte de Dartmouth*. — Suffolk: Sir T. C. T. *Warner*, bart. — Surrey: *Lord Ashcombe*. — Sussex: *Lord Leconfield*. — Warwick: *Lord Leigh*. — Westmoreland: *Lord Hothfield*. — Wilts.: *Visete Long*. — Worcester: *Cte de Coventry*. — York, North: Sir T. H. *Bell*, Bt. — York, East: *Lord Nunburnholme*. — York, West: *Cte de Harewood*.
- Principauté de Galles. Anglesea: Sir R. H. *Williams-Bulkeley*, bart. — Brecon: *Lord Glanusk*. — Cardigan: H. *Davies-Evans*. — Carmarthen: J. *Hinds*. — Carnarvon: J. E. *Greaves*. — Denbigh: *Lord Kenyon*. — Flint: H. N. *Gladstone*. — Glamorgan: *Cte de Plymouth*. — Haverfordwest: Sir C. E. G. *Philipps*, bart. — Merioneth: Sir A. *Osmond Williams*, bart. — Montgomery: Sir H. L. W. *Williams-Wynn*, bart. — Pembroke: *Vcte St. Davids*. — Radnor: C. C. *Coltman-Rogers*.
- Duché de Lancaster [Strand Lancaster Pl., WC]. *Chancelier: *Mis de Salisbury*, p. i.; V.-Chanc.: R. B. *Lawrence*.
- Duché de Cornouailles [Buckingham Gate, SW]. Conseil du prince de Galles: *Lord Garde des mines d'étaïn*: *Lord Clinton*, PC.; *Garde des sceaux*: *Earl Forrescue*, PC.; le Releveur gén.: *Lord Revelstoke*; Sir *Lionel Halsey*, v.-am.; Sir D. Mc. *Hogg*, KC.; Secr. et garde des rôles: W. *Peacock*.
- Comté de Londres. Lord Lieutenant et Custos Rotulorum: *Mis de Crewe*. — Conseil comtal [County Hall, S. E. I.]. Prés. (Chairman): Fr. R. *Anderton*; V-Chairman: H. C. *Gooch*; Deputy-chairman: Miss H. *Adler*.
- Lord Mayor de la cité 1923—24 [Mansion House, EC]: E. C. *Moore*.
- Lord gardien (lord warden) des Cinq Ports [Douvres, Sandwich, Hythe, Romney, Hastings]: *Lord Beauchamp*.
- Port de Londres [109 Leadenhall street, EC]. Prés.: *Vcte Devonport*, PC.; Secr.: F. *Aylife*.
- Evêques anglicans* (titre des archevêques: „Most Reverend“, des évêques: „Right Reverend“). Canterbury. Archevêque et Primat de toute l'Angleterre [Lambeth Palace, SE]: Dr. R. T. *Davidson*. — York. Primat de l'Angleterre [Bishopthorpe]: Dr. C. G. *Lang*, PC. — Londres [Fulham Palace, SW]. Évêque: A. *Foley Winnington Ingram*. — Dur-

ham: H. *Hensley Henson*. — Winchester: E. S. *Talbot*. — Évêques (dont 21 ont le droit de séance dans la Chre des Pairs) à Bangor, Bath, Birmingham, Bristol, Chelmsford, Chester, Chichester, Ely, Exeter, Lichfield, Lincoln, Liverpool, Newcastle, Norwich, Oxford, Peterborough, Rochester, St. Asaph, St. Davids, Salisbury, Sheffield, Southwark, Southwell, Truro, Wakefield, Worcester; Sodor and Man.

Évêques catholiques-romains. Westminster: Dr. F. *Bourne*, card.-archevêque; Northampton, Nottingham, Portsmouth, Southwark. — Birmingham: Ed. *Ilisley*, archevêque; Clifton, Menevia, Plymouth, Shrewsbury. — Liverpool: Th. *Witeside*, archev.; Hexham et Newcastle, Middlesborough, Leeds, Salford; Newport [Cardiff]: J. R. *Bilsborrow*.

Conseil de l'union des Églises protestantes libres. Prés.: Rev. C. *Brown*.

Grand-rabbin: Dr. Jos. H. *Hertz*.

Écosse.

Maison Royale etc. Dignitaires héréditaires. Master of the Household: Duc d'Argyll; Gd-connétable: Cte d'Erroll; écuyer tranchant: Sir W. I. *Carmichael-Anstruther*, bart; écuyer: Sir D. A. *Seton Steuart*, bart; Capit. de la garde royale des archers: Cte de *Rosebery*; Historiographe: Prof. R. S. *Rait*; Peintre de la cour: R. *Gibb*; Sculptor: J. P. *Macgillivray*. — Doyen de la Chapelle royale et de l'O. du Chardon: Dr. en théol. A. W. *Williamson*. — Lyon King of Arms: Sir J. B. *Paul*.

**Garde du grand-sceau*: le secr. pour l'Écosse, v. Cabinet. — *Garde du sceau privé*:

Lord Clerk Register: Duc de *Montrose*.

**Lord Advocate et Solicitor General*, v. Grands-Procureurs. — Agent de la couronne: J. *Prosser*. — Agent de l'échiquier (King's Remembrancer): J. *Adam*.

Haute cour de justice (pour les causes criminelles). Prés.: Le „*Lord Justice General*“: Lord *Clyde*; Le „*Lord Justice Clerk*“: Lord *Alness*, et les juges du Court of Session. — Court of Session (Cour de justice pour les causes civiles, dont les juges ont le titre hon. de Lord). Lord Prés.: Lord *Clyde*, en même temps prés. de la 1^{re} div. (cour d'appel).

Sheriff Courts. Dans chaque comté il y a une Cour civile et criminelle du Sheriff.

Agriculture (Board of). Prés.: Sir R. B. *Greig*; Commiss.: J. *Wood*, J. *Mather*; Dep.-commiss.: H. M. *Conacher*; Secr.: Ch. *Weatherill*; Secres assist.: J. J. W. *Handford*, J. M. *Cate*, T. F. *Maclean*.

Pêches (Fishery Board). Prés.: D. T. *Jones*; Secr.: G. *Hogarth*.

Instruction primaire en Écosse [Dover House]. Prés.: le Lord Président du Conseil Privé; VPrés.: le secr. pour l'Écosse; Secr.: G. *Macdonald*.

Office gén. des postes. Secr. pour l'Écosse: W. *Price*, brig.-gén.

Contrôleur des taxes etc.: J. K. *Stewart*; Solicitor: S. A. *Gillon*.

Office de santé (Scott. Board of Health). Prés.: le secr. pour l'Écosse; VPrés.: J. *Kidd*, secr. parl. de santé pour l'Écosse; Dir.: E. J. *Macpherson*; Mbres: Sir J. *Leishman*, Sir W. L. *Mackenzie*, Miss Muriel *Ritson*; Secr.: J. *Jeffrey*.

Géologie (Geological Survey) de l'Écosse. Dir.: J. S. *Flett*.

Insp. gén. de la police: A. G. *Ferguson*, lt.-col.

Départ. des prisons. Prés.: Lord *Polwarth*.

Lords Lieutenants etc. des comtés. Aberdeen: Mis d'*Aberdeen*. — Argyll: Duc d'Argyll. — Ayr: Mis d'*Ailsa*. — Banff: Duc de *Richmond et Gordon*. — Berwick: C. *Hope*, col. — Bute: Mis de *Graham*. — Caithness: Sir A. H. M. *Sinclair*, bart. — Clackmannan: Cte de *Mar et Kellie*. — Dumbarton: Sir I. *Colquhoun*, bart. — Dumfries: Duc de *Buccleuch*. — Fife: Sir W. *Robertson*. — Forfar: Cte de *Strathmore*. — East Lothian

- (Haddington): Cte de Wemyss. — Inverness: *The Mackintosh of Mackintosh*. — Kincardine: Sir T. Burnett, bart. — Kinross: J. J. Moubray. — Kirkeudbright: R. F. Dudgeon, col. — Lanark: Sir R. K. Stewart, col. — Linlithgow: Cte de Rosebery. — Midlothian (Edimbourg): Cte de Rosebery. — Moray: Duc de Richmond et Gordon. — Nairn: I. A. M. Brodie of Brodie, capit. — Orkney et Shetland: Sir W. W. Cheyne, bart. — Peebles: Lord Carmichael. — Perth: Duc d'Atholl. — Renfrew: Sir H. Shaw-Stewart, bart. — Ross et Cromarty: Sir H. Munro, bart. — Roxburgh: Duc de Roxburghe. — Selkirk: C. H. Scott-Plummer, major. — Stirling: Duc de Montrose. — Sutherland: Duc de Sutherland. — Wigtown: Sir H. E. Maxwell, bart.
- Lord Grand Commissaire de l'Église d'Écosse* (Presbytérienne-Église de l'État): Duc de Sutherland. — Modérateur: Dr. en théol. J. Smith. — Modérateur de l'église unie libre d'Écosse: Rev. D. Fraser.
- Evêques épiscopaux* (anglicans) à Brechin: Dr. en théol. W. J. F. Robberds, primus d'Écosse; Aberdeen, Argyll [Oban], Edimbourg, Glasgow, Moray, Ross et Caichness [Inverness], St-Andrews.
- Evêques catholiques*. St-Andrews et Edimbourg: J. A. Smith, archevêque; Aberdeen, Argyll [Oban], Dunkeld [Dundee], Galloway [Dumfries]. — Glasgow: . . . , archevêque.
- Irlande* v. p. 985.

A r m é e.

- Feldmaréchaux*: Duc de Connaught et Strathearn, Alt. Roy.; Lord Grenfell, PC.; Lord Methuen; Earl D. P. French of Ypres; Victor-Emmanuel III, roi d'Italie, Maj.; Alber I, roi des Belges, Maj.; Yoshihito, empereur du Japon, Maj. imp.; Cte d'Haigh, Foch, maréchal de France; Lord Plumer; Vcte d'Allenby; Sir W. Robertson; Sir A. Barrett. — Généraux hon.: Alphonse XIII, roi d'Espagne, Maj.; Haakon VII, roi de Norvège, Maj.; Christian X, roi de Danemark, Maj.; Chonia Maha Vajiravudh, roi de Siam, Maj.
- Aides de camp pers.* du Roi: Duc de Connaught, Alt. Roy., feldmaréchal; Pr. Arthur de Connaught, Alt. Roy., MG.; Mis de Cambridge, lt.-col.; Cte d'Athlone, brig. gén. hon.; Pr. de Galles, Alt. Roy., col.; Duc de York, Alt. Roy., col. — Aides de camp gén.: Lord Rawlinson, Lord Horne, Sir C. Jacob, Sir F. Davies, Sir H. Hudson, généraux, Sir Th. Morland, LtG. — Aides de camp: 60 MGénéraux, colonels et lt.-cols ayant d'autres fonctions diverses.
- Chef d'état-major-gén.*: Cte de Cavan, gén. (depuis 19 févr. 1922).
- Commandeurs de l'armée*. Aldershot [Aldershot]: Sir Th. Morland, LtG.; Chef d'état-major: W. M. Kirke, col.; 1^{re} brig. de cav.: A. E. W. Harman, col.; 1^{re} brig. de la défense aéron.: E. B. Ashmore, col.; 1^{re} div. d'inf.: Sir E. Bainbridge, MG.; 2^e div. d'inf.: Sir R. H. Butler, MG. — Est [Londres]: Sir G. F. Milne, gén.; Chef d'état-major: C. W. Gwynn, col.; 4^e div. d'inf.: Sir C. Shute, MG. — Londres [Londres]: G. D. Joffreys, MG.; Chef d'état-major: A. F. Thorne, major. — Nord [York]: Ch. H. Harrington, LtG.; Chef d'état-major: R. W. Hare, col. — Écosse [Edimbourg]: Sir W. P. Braithwaite, LtG.; Chef d'état-major: E. F. St. John, lt.-col. — Sud [Salisbury]: Sir G. Montague Harper, LtG.; Chef d'état-major: C. P. Deedes, col.; 2^e brig. de cav.: T. T. Pittman, col.; 3^e div. d'inf.: Sir W. Heneker, MG. — Ouest [Chester]: J. P. Du Cane, LtG.; Chef d'état-major: R. Hayter, col.
- Inde*, v. Empire Indien. — Colonies, v. les articles respectifs.
- Troupes en Égypte*, v. Égypte.
- Commandant en chef* de l'armée du Rhin: Sir Alex. Godley, gén.; Chef d'état-major: C. G. Fuller, col.

Commandant en chef des troupes alliées à Constantinople: Sir Ch. *Harington*, Lt.G.; Chef d'état-major: W. H. *Gibbon*, col.

Commandant en chef des troupes d'occupation britannique: T. O. *Marden*, MG.; Chef d'état-major: S. I. *Scobell*, lt.-col.

M a r i n e.

Lords-Commissaires pour exécuter l'office du Lord-Grand-Amiral. *Premier Lord, v. Cabinet; „Sea“ Lords, Civil Lord et Secres, v. Amiraute.

Officiers hon. de la flotte. Amiraux: *Haakon VII roi de Norvège*, Maj.; *Gustave V roi de Suède*, Maj.; *Christian X roi de Danemark*, Maj. — Amiraux de la flotte: Vte *Jellicoe of Scapa*, Cte *Beatty*, Sir Henry *Bradwardine Jackson*, Lord *Wester Womyss*, Sir *Cecil Burney*, Sir *Frederick Ch. Doveton Sturdee*.

Aides de camp personnels du Roi: Pr. de *Galles*, Alt. Roy., capit. de vaiss.; Duc de *York*, comm. — 1er et principal aide de camp: Sir Ch. E. *Madden*, am.; de plus 1 c.-am., 10 capitaines de vaiss. et 2 colonels de la marine.

Chef d'état-major amiral: Cte *Beatty*, am.

Commandants des stations navales et des escadres. Nore, embouchure de la Tamise: Sir H. *Evan-Thomas*, am. — Surintendant des chantiers de Chatham: E. B. *Kiddle*, c.-am. — Portsmouth (Victory): Sir S. A. *Gough-Calthorpe*, am. — Surintendant des chantiers de Portsmouth: Sir E. W. F. G. *Grout*, c.-am. — Plymouth (Impregnable): Sir M. E. *Browning*, am. — Surintendant des chantiers de Devonport: H. L. P. *Heard*, c.-am. — Garde-côte et réserves: Sir M. *Singer*, v.-am. — Côte de l'Ecosse: Sir R. Y. *Tyrwhitt*, c.-am. — Surintendant des chantiers de Rosyth: le même. — Yacht royal: H. T. *Buller*, c.-am.

Flotte royale de l'Atlantique (Queen Elizabeth): Sir J. M. de *Robeck*, am.; 1re escadre de combat (Barham): Sir W. C. *Masters Nicholson*, v.-am.; (Revenge): W. A. H. *Kelly*, c.-am.; Escadre des croiseurs de combat (Hood): Sir W. H. *Cowan*, c.-am.; 1re escadre de croiseurs légers (Delhi): Sir H. G. *Brand*, c.-am.; 2e escadre de croiseurs légers (Curaçao): Th. D. *Gilbert*, c.-am.; Flotille de contre-torpill. (Coventry): A. K. *Waistell*, c.-am.

Flotte de réserve (Courageous): Sir D. R. L. *Nicholson*, v.-am.

Flotte de la Méditerranée. Malte. 4e escadre de combat (Iron Duke): Sir O. de *Beauvoir-Brock*, v.-am.; J. D. *Kelly*, c.-a.; 3e esc. de croiseurs légers (Cardif): Sir R. Y. *Tyrwhitt*, c.-am. — Surintendant des chantiers: J. *Luce*, c.-am. — Gibraltar (Cormorant): H. P. *Pelly*, v.-am. — Surintendant des chantiers de Gibraltar: le même. — Constantinople (Julius): W. A. G. *Petre*, capit. de vaiss. — Le Danube (Glow-worm): A. E. F. *Bedford*, capit. de vaiss.

Les Indes Orientales. 4e escadre de croiseurs légers (Southampton): Sir L. *Clinton-Baker*, am.

Station africaine. 6e escadre de croiseurs légers (Lowestoft): Sir R. W. *Bentinck*, c.-am.

La Chine. 5e escadre de croiseurs légers (Hamkins): Sir A. C. *Leveson*, am.

L'Amérique du Nord et les Indes Occidentales. 8e escadre de croiseurs légers (Calcutta): Sir W. C. *Pakenham*, am.

La Nouvelle-Zélande (Chatham): A. G. *Hotham*, capit. de vaiss.

Flotte royale de l'Australie (Melbourne): A. P. *Addison*, comm. de 1re cl.

Flotte royale du Canada (Aurora):

C o r p s d i p l o m a t i q u e à L o n d r e s e t c o n s u l a t s.

Afghanistan. E. e. et M. pl. [25 Knightsbridge, SW]: Sirdar Abdul *Hadi-Khan*, 28/IX. 22.

Albanie. E. e. et M. pl. [8 Onslow Gardens, SW]: Mehmed *Kontiza* Bei, 28/III. 22.

- *Allemagne. Amb. e. et pl. [9 Carlton House Terrace, SW 1]: Dr. G. F. E. J. *Sthamer*, 10/IX. 20; Cons. d'amb.: A. *Dufour-Ferronce*; Cons. de lég.: K. de *Kampboevener*; 1er secr.: C. *Roediger*; 2e secr.: E. *Wiehl*; 3e secr.: Dr. R. *Hemmen*; Secr.: C. de *Below*; Chanc.: F. W. *Achilles*. — Bureau consulaire et des passeports: 21a Bedford Pl., WC 1. — Consuls à Glasgow: ♂ Dr. F. *Heyer*, 20. — Liverpool: ♂ Dr. G. de *Dehn-Schmidt*, 20.
- *Amérique, É.-U. Amb. e. et pl. [SW, Grosvenor Gdns 4]: Hon. G. B. M. *Harvey*, 12/V. 21; Cons. d'amb.: P. *Wheeler*; 1ers secrs: O. *Harriman*, H. S. *Goold*; 2e secr.: W. C. *Thurston*; 3e secr.: F. D. K. *Le Clercq*; Att. spécial: B. A. *Beal*; Att. commerc.: Dr. W. S. *Tower*; Att. de la trésorerie: C. B. *Wait*; Att. nav.: C. L. *Hussey*, capit.; Att. milit.: O. N. *Solbert*, major. — Consuls à Birmingham: ♂ J. F. *Jewell*, 22, et 2 VC. — Bradford: ♂ W. J. *Young*, 20, et 1 VC. — Bristol: ♂ R. *Honey*, 18, et 1 VC. — Cardiff: ♂ J. R. *Bradley*, 22, et 1 VC. — Dundee: ♂ H. A. *Johnson*, 17, et 1 VC. — Dunfermline: ♂ H. D. *van Sant*, 10, et 1 VC. — Édimbourg: ♂ H. *Sharp*, 20, et 1 VC. — Glasgow: ♂ G. E. *Chamberlin*, 19, et 2 VC. — Hull: ♂ J. H. *Groul*, 19, et 2 VC. — Leeds: ♂ P. *Gassett*, 17, et 1 VC. — Liverpool: ♂ H. L. *Washington*, 09, et 2 VC. — Londres: ♂ R. P. *Skinner*, CG., 14, 3 C. et 9 VC. — Manchester: ♂ R. E. *Holiday*, 15, et 2 VC. — Nottingham: ♂ C. M. *Hitch*, et 1 VC. — Plymouth: ♂ . . . ; VC.: B. F. *Hale*, gén. — Sheffield: ♂ Wm J. *Grace*, 19, et 1 VC. — Southampton: J. M. *Savage*, 19, et 2 VC. — Stoke-on-Trent: ♂ Wm F. *Doty*, 20, G. W. *Young*. — Swansea: ♂ A. B. *Cooke*, 19, et 1 VC. — Agt à Aberdeen.
- *Argentine. E. e. et M. pl. [Aldford House, 26 Park Lane, W]: J. Ev. *Uriburu*, 4/VII. 21; Cons. de lég.: P. *Llambi Campbell*, L. H. *Dominguez*; 2e secr.: C. *Miguens*; Secr. financ.: C. M. *Dominguez*; Att. nav.: R. C. *Garcia*, capit. de vaiss.; Chanc.: H. F. *Beschedt*. — Consuls à Cardiff: ♂ E. de *Loqui*, 15. — Glasgow: ♂ J. *Diaz Herrera*, 21. — Liverpool: ♂ . . . — Londres: ♂ A. *Aguilar*, 21. — Manchester: . . . — Newcastle: F. *Dato Tessitore*, 19. — Newport: ♂ A. *Parker*. — Southampton: ♂ C. P. *Cadiz*, 19. — VC. à Aberdeen (A. T. *Cruickshank*, 13), Birmingham (J. B. *Hale*), Bristol (M. C. *Houlder*, 10), Édimbourg (J. S. *Menzies*), Hull (B. *Dixon*), Middlesborough (J. H. *Brown*), Swansea (S. *Burgess*, 06).
- *Autriche. E. e. et M. pl. [18 Belgrave Square, SW 1]: G. *Franckenstein*, 20; Cons. de lég.: A. *Kunz*; Att.: W. *Bräunl*; Att. de presse: Dr. M. *Bach*; Att. spécial: Dr. F. *Weiser*.
- *Belgique. Amb. e. et pl. [35 Grosvenor Place, SW]: Bar. *Moucheur*, 11/X. 17; Cons. d'amb.: P. *Le Tellier*; Secr. d'amb. de 1re cl.: Pr. R. de *Croy*; de 2e cl.: R. van de *Kerchove D'Hallebast*; Att. milit.: R. *Maton*, lt.-col.; Attachés milit. adj.: H. *Nerinx*, major; *Hemeleers-Shenley*, comm.; Adj.: W. *Coppens*, lt.; Chanc. adj.: F. G. *Lockem*. — Consuls à Aberdeen: L. *Mac Kinnon*, 99. — Berwick: A. *Logan*, 14. — Birmingham: A. *Myers*, 04. — Bradford: J. D. *Lau*, 15. — Bristol: M. *Whitwell*, 04. — Cardiff: E. L. *Downing*, 86. — Douvres: Sir W. H. *Crundall*, 78. — Édimbourg: C. *Sarolea*, 08; VC.: J. R. *Sarolea*, 18. — Falmouth: C. L. *Fox*, 12. — Glasgow: P. S. *Dunn*, 00; VC.: J. V. *Dunn*, 09. — Goole: G. B. *Wadsworth*, 94. — Grangemouth: G. M. *Hogg*. — Hull: W. A. *Massey*, 10. — Leith: T. *Hutchison*, 16. — Lerwick: E. S. *Reid Tail*. — Liverpool: . . . ; VC.: G. *Engels*, gén., 20. — Londres: ♂ E. *Pollet*, CG., 09; VC.: ♂ *Nassel*, 21; A. de *Clercq*, 19. — Lowestoft: N. H. *Catchpole*, 01. — Manchester: L. A. *Gallé*, 05. — Middlesborough: J. *Hay*, 07. — Milfordhaven: G. S. *Kelway*, 92. — Newcastle: G. *Reid*, 74. — Plymouth: H. A. *Clear*. — Portsmouth: J. E. *Fink*, 17. — Ramsgate: H. J. *West*, 08. — Sheffield: A. *Balfour*,

15. — Southampton: A. W. *Pearce*, 19. — Sunderland: J. *Joice*, 21. — Swansea: B. M. *Burgess*, 19. — West-Hartlepool: F. *Magee*, 21. — Yarmouth: E. B. *Blake*, 11. — VC. à Dartmouth (G. H. *Collins*, 97), Dundee (B. L. *Nairn*, 91), Folkestone (A. F. *Peterson*, 15), Harwich (W. B. *Mac Learn*, 19), King's Lynn (O. *Taylor*, 21), Leeds (E. *Ramsden*, 21), Newport (P. *Phillips*), Weymouth (P. *Boyle*, 19). — Agts à Goole, Grimsby, Peterhead.

*Bollvie. E. e. et M. pl. [20 Copthall Av., EC]: Alberto *Gutierrez*, . . . 22; 1^{er} secr.: M. *Urriolagoitia*; Attachés: A. *Patino*, J. R. *Rivero*. — Consuls à Birmingham: G. *Eryson*, 06. — Cardiff et Swansea: A. *Bovey*, 21. — Édimbourg: J. *Sharp*, 12. — Glasgow: G. A. *Navarro*, 22; VC.: P. *Hamilton*, 19. — Liverpool: A. *Aramayo del Río*, CG; R. A. *Barker*; VC.: J. L. *Barber*, 13. — Londres: Viktor *Sanchez Peña*, CG., 22; VC.: G. B. *Wolfe*, 20. — Manchester: E. *Bermúdez*, 19. — Newport: E. L. *Meloille Heard*, 04. — Sheffield: A. M. *Berisa*, 21. — Southampton: A. C. *Dunlop*, 96.

*Brésil. Amb. [19 Upper Brook Street, W]: Domicio *da Gama*, 12/XI. 19; 1^{er} secr.: L. G. *do Amaral*; 2^e secr.: A. *Camillo de Oliveira*; Att.: F. *Alcoforado*; Att. nav.: A. *Burlamaqui*, capit.; Att. commercial: *Barbosa Carneiro*, CG. — Consuls à Cardiff: † Dom. de *Oliveira Alves*, 15; VC.: N. J. N. *Braga*, 11. — Douvres: F. W. *Prescott*, 06; VC.: P. *Crundall*, 12. — Glasgow: † J. E. *do Nascimento Silva*, 18; VC.: W. H. *Campbell*, 11. — Liverpool: † D. *Freire*, CG., 17; C. adj.: J. Ph. *Mee*, 20. — Londres: † A. S. *Pereira Brandão*, CG., 21; C. adj.: J. F. *de Oliveira Bayão*, 21. — Manchester: G. W. *Chester*, 19; VC.: O. *Rocha*, 21. — Southampton: † O. *Correia*, 21; VC.: J. *de Grouchy*, 01. — Swansea: G. *de Braga Mello*, 20, et 1 Agt. — VC. à Birmingham (E. *Martineau*, 21, et 1 Agt), Bradford (H. H. *Duncan*, 07, et 1 Agt), Bristol (B. A. *Baker*, 00, et 1 Agt), Burgeo (J. Th. *Monlton*), Cowes (T. W. B. *Faulkner*, 02, et 1 Agt), Dundee (D. S. *Nicoll J. P.*, 21, et 1 Agt), Falmouth (J. H. *Fox*, 73), Hull (E. P. *Hutehison*, 20, et 1 Agt), Leeds (A. E. *Evans*, 02, et 1 Agt), Leith (J. *Chalmers*, 19, et 1 Agt), Milfordhaven (G. S. *Kalway*, 92, et 1 Agt), Newcastle (R. K. *Vines White*, 21), Newport, Plymouth (Th. W. *Fox*, 83, et 1 Agt), Portsmouth (A. R. *Holbrook*, 19), Sheffield (P. J. *Menneer* et 1 Agt).

*Bulgarie. E. e. et M. pl. [3 Quinsberry Place, SW 7]: Dimitri *Stancioff*, 17/XII. 20; 1^{ers} secretes de lég.: St. *Petrow-Tschomakoff*, N. *Lessinoff*.

*Chili. E. e. et M. pl. [22 Grosvenor Square]: A. *Edwards*, 21/II. 11; 1^{er} secr. de lég.: Man. *Salinas*; 2^e secr. de lég.: R. *Valdivieso*; Attachés: A. R. *Edwards*, S. *Monk*, J. F. A. *Bittencourt*; Att. milit.: J. *Negrete*, major; Att. nav.: C. *Jouanne*, lt.-comm.; Att. commerc.: J. *Buchanan*; Att. fin.: I. *Waddington*. — Consuls à Birmingham: E. C. *Lord*. — Cardiff: † J. *Larrain*, 22. — Douvres: E. F. *Prescott*. — Édimbourg: . . . — Glasgow: T. *de la Barra*. — Hull: J. *Soler Garcia* de Soria. — Liverpool: † G. *Santa Cruz*. — Londres: † Vic. *Echeverria*, 08. — Manchester: . . . — Newcastle: C. R. *Lopez*, 10. — Newport: Sir J. W. *Beynon*. — Nottingham: . . . — Plymouth: W. H. *Jago*. — Port Talbot: A. *Aldana*, 10. — Sheffield: P. *Reuss*. — Southampton: R. *Araya Novoa*.

*Chine. E. e. et M. pl. [49 Portland Place, W 1]: Dr. Vi Kyuin Wellington *Koo*, 29/IX. 20 (abs.); Ch. d'aff.: le secr. de lég. *Chao-Hsin Chu*, cons. de lég.; Cons. de lég.: Sir John McLeavy *Brown*; 2^e secr.: Dr. *Wen-Ping Wei* (abs.); *Wei-Cheng Chen*, gér.; 3^{es} secretes: *Tsu-Lieh Sun* (abs.), *Ting Hsu*; *Kenyon Vanlee Dzung*, gér.; Att.: *Yunff-Ching Yang* (abs.);

- Y. C. *Tsao*, gér.; Chanc.: K. H. *Fu*, gér. — Consuls à Londres: Wu *Haang*, CG.; VC.: Lo *Tsung-hien*.
- Colombie. E. e. et M. pl. [42 Holland Road, Kensington W]: Dr. I. *Gutierrez Ponce*, 13./I. 15; Cons.: Dr. R. *Parga*; Secr. de lég.: Dr. A. *Delgado*; Attachés: C. A. *Davila*, M. *López Pumarejo*, B. *Casabianca*. — Consuls à Birmingham: W. *Shirley*, 18. — Cardiff: A. *Aldana*, 99. — Glasgow: J. A. *Carswell*, 20. — Liverpool: Dr. J. *Payán*, 20. — Londres: † J. *Orrantía*. — Manchester: H. *Velez*, 12. — Newcastle: W. H. *Hardinge*, 12. — Southampton: † Dr. P. *Gomez Parra*, 20. — VC. à Dundee (J. B. *Taylor*, 97).
- Costa-Rica. E. e. et M. pl. . . . — Consuls à Birmingham: J. N. *Hotchkiss*, 13. — Cardiff: J. R. *Ernst*, 11. — Glasgow: R. *Montelegre* Rohrmoser, 20; VC.: W. A. *Moir*, 20. — Leeds: R. *Cremer* Witting, 04. — Liverpool: R. *Rojas Corrales*, 20. — Londres: † W. J. *Le Lacheur*, CG., 10. — Manchester: W. L. *Jones*, VC., 07. — Southampton: G. J. *Tilling jr.*, 10. — Swansea: G. E. *Cook*, 91. — VC. à Falmouth (H. *Fox*, 61).
- *Cuba. E. e. et M. pl. [30 York Terr., NW 1]: C. *Garcia Velez*, 11/VI. 12; 1er secr. de lég.: Dr. R. *Rodriguez* Altunaga; 2e secr. de lég.: Dr. P. *Rodriguez* Capote; Att. commerc.: A. *de Ximeno*; Chanc.: F. *de la Campa*. — Consuls à Birmingham: † F. *Sanchez G.*, 19. — Bristol: W. H. *Cole*, 05. — Cardiff: A. *Bovey*, 04. — Douvres: E. F. *Prescott*, 21. — Glasgow: † R. *Mejer Martin*, 20. — Hull: † J. A. *Bröderman V.* — Liverpool: † . . . ; VC.: † L. *Arduin y Godoy*, 20, gér. — Londres: † R. *Cerviño*. — Newcastle o. T.: . . . — Nottingham: . . . — Sheffield: C. W. *Widmann*, 21. — Southampton: J. E. *Dawe*.
- *Danemark et Islande. E. e. et M. pl. [29 Pont street, SW 1]: Cte Preben F. *Ahlefeldt-Laurvig*, 1/XII. 21; 1er secr. de lég.: U. *Malthe-Bruun*; Secres: O. *O'Neill d'Ozholm*, T. J. *de Bille*; Cons. commerc.: Chr. M. *Rottböll*, cons. de lég. et CG.; Att. hon.: Bar. P. J. *Bertouch-Lehn*; Att. nav.: C. V. *Evers*, capit.; Att. de presse: C. E. *Aagaard*, 19; Cons. agricole: H. *Faber*; Secr. commerc. assist.: H. *Seedorf*. — Consuls à Falmouth: R. B. *Fox*, 21. — Hull: H. *Pattinson*, 96. — Leith: G. *Davidson*, CG., 20. — Liverpool: J. F. *Carøe*, 97. — Londres: † Chr. M. *Rottböll*, CG., 19; C.: Cte E. H. *Schack*, 22. — Manchester: A. *Knudsen*, 01. — Newcastle-on-Tyne: L. *Zöllner*, 04. — VC. à Aberdeen, Alloa, Amble, Ardrossan et Troon, Barrow, Berwick, Birmingham, Blyth, Boness, Boston, Bradford et Leeds, Bristol, Burntisland, Campbelltown, Cardiff, Dartmouth, Deal, Douvres et Ramsgate, Dundee, Dysart, Fleetwood, Fowey, Fraserburgh, Glasgow, Grangemouth, Granton, Great-Yarmouth, Grimsby, West Hartlepool, Harwich, Inverkeithing et St-Davids, Ipswich, Kirkcaldy, Kirkwall, Lerwick, Leven et Methil, Lowestoft, Lynn Regis, Middlesborough et Stockton, Montrose, Newport, Penzance, Peterhead, Plymouth, Portmadoc, Portsmouth, Preston, Rochester, Runcorn, Seaham Harbour, Sheffield, Shoreham, Southampton, Stornoway, Sunderland, Swansea, Weymouth, Wick, Wisbeach, Yarmouth.
- Dominicaine, Républ. Consuls à Cardiff: John *Bovey*, 12. — Glasgow: F. *Gilmour*, 13. — Liverpool: J. P. *Taylor*; VC.: E. *Purgold*, 01. — Londres: Ed. *Caseaux*, CG., 16; O. *Ventura*, 01; VC.: Alb. M. *Ventura*, 09. — VC. à Birmingham (H. *Robinson*, 04), Grimsby (T. *Sutcliffe*, gér.), Manchester (E. *Kahla*, 12), Southampton (Al. *Vansanten*, 05).
- *Équateur. E. e. et M. pl., v. France, corps dipl.; Att. hon.: A. *Guzmán*. — Consuls à Birmingham: J. N. *Hotchkiss*, 15. — Cardiff: A. *Aldama*,

10. — Glasgow: *J. deElizalde*. — Liverpool: *E. Wright*, CG., 17. — Londres [23 College Hill]: . . . — Southampton: *C. Stagg*.

D*Espagne. Amb. [1 Grosvenor gds]: *Alfr. Merry del Val*, chamb., 3/IV. 13; Min.-cons. d'amb.: *M. Gómez Barzanallana*, chamb.; 1er secr.: *A. de Aguilar*; 2e secr.: *Vcte de Mamblos*, chamb.; 3e secr.: *L. de Silva*, chamb.; Att. milit.: *F. Rich*, chamb., col.; Att. nav.: *M. de Vierna*, capit. de corv. — Consuls à Cardiff: †*R. Triana*. — Glasgow: †*L. Calderon Marin*. — Liverpool: †*G. L. Ariño*, 20; VC.: *A. de Ussia*, 20. — Londres: †*J. Congosto*, CG., 13; VC.: *F. Kobbe*, 20. — Manchester: *A. M. Tsjsréa*, 04. — Maryport: *H. A. Robinson*. — Middlesborough: *G. Rosewear*. — Newcastle: †*T. Guijarro*. — Southampton: †*T. Varela*, 19, et 1 VC. — Swansea: *R. Ascanio*, 12; VC.: *J. H. Burgess*. — VC. à Aberdeen, Ardrossan, Ayr, Barrow in Furness, Birmingham, Blyth, Bradford, Bristol, Cowes, Dartmouth, Douvres, Dundee, Falmouth, Folkestone, Fowey, Grimsby, Hartlepool, Harwich, Hull, Kings Lynn, Leeds, Leith, Milford, Newhaven, Newport, Northampton, Nottingham, Penzance, Plymouth, Portland, Port Talbot, Portsmouth, Sheffield, Sunderland, Troon, Wolverhampton, Workington, Yarmouth.

*Esthonie. E. e. et M. pl. [167 Queen's Gate, SW 7]: *Dr. O. Kallas*, 28/III. 22; 1er secr., att. mil. et nav.: *S. Riis*, capit. de fréq.; Att.: *W. Puchk*; Att. commerc.: *A. Uustall*; VC. et 2e secr.: *R. Mollerson*; Agt commerc. à Londres: *A. Puhk*; Rempl.: *Reinwooldt*. — VC. à Aberdeen (*G. Hall*), Alloa (*J. D. Ure*), Boness (*D. Harrower*), Burntisland (*J. W. Connel*), Cardiff (*S. Davies*), Douvres (*E. F. Prescott*), Dundee (*B. L. Nairn*), Fowey (*S. J. Samuel*), Grangemouth (*D. MacIntosh*), Hull (*G. H. Little*), Leith (*N. E. Ellingsen*), Liverpool (*L. Holmes*, 22), Manchester (*J. Caro*), Methil (*D. Dewar*), Southampton (*G. W. Sandell*), Swansea (*R. Thomas*), West Hartlepool (*E. H. Gasper*).

*Finlande. E. e. et M. pl. [2 Moreton Gdns, SW 5 South Kensington]: *Ossian Donner*, 12/XII. 19; Secr. de lég.: *H. Valvanne*; Attachés: *H. Lehmann*. — Consuls à Londres: †*A. J. L. Norrgren*, CG., 19; VC.: †*W. Söderman*. — VC. à Aberdeen, Birmingham, Bristol, Cardiff, Dartmouth, Douvres, Dundee, Falmouth, Fowey, Glasgow, Great Grimsby, Great Yarmouth, Harwich, Hull, Inverness, Kings Lynn, Kirkwall, Leeds, Leith, Lerwick, Liverpool, Lowestoft, Manchester, Middlesborough, Newcastle-on-Tyne, Newhaven, Newport, Nottingham, Plymouth, Portsmouth, Rochester, Sheffield, Southampton, Stornoway, Sunderland, Swansea, West Hartlepool, Weymouth, Wick.

*France. Amb. [Albert Gate House]: *Cte de Saint-Aulaire*, 20/XI. 20; Cons. d'amb.: *L. de Montille*; 1er secr.: *R. Cambon*; 2es secr.: *A. Thierry*, *G. Japy*; 3e secr.: *J. Cte de Bourguignon de Saint-Martin*; Attachés d'amb.: *J. Vergé*, *F. Knobel*; Att. nav.: *Ruffi de Pontevès-Gavaudan*, capit. de fréq.; Att. milit., chef de la mission milit.: *Vcte V. de La Panouse*, gén.; Att. milit. adjoint, sous-chef de la mission milit.: *Fagalde*, lt.-col.; Adjoint à l'Att. milit.: *Coulon*, capit.; Att. de l'air: *Sablé*, capit. de corv.; Att. commerc.: *J. B. Périer*, M. pl.; Dél. du min. du commerce: *Poupliquet du Halgouet*, cons. d'amb.; Att. fin.: *Avenol*; C. adjoint à l'amb.: *J. Knecht*, CG.; Secr. archiv.: *Cte la Combe*. — Consuls à Cardiff et Newport: *Valet*. — Glasgow: †*A. Jouve*, 22. — Liverpool et Manchester: †*Goiran*, 20. — Londres: †*Bonzon*, CG., 19. — Newcastle: †*Pigeonneau*, 19. — Southampton: †*E. Féer*, 17. — Swansea: *Robiquet*. — Agts à Aberdeen, Ardrossan, Bideford, Birmingham, Blyth, Bradford, Brighton, Bristol, Chichester, Cowes, Dartmouth, Douvres et Folkestone, Dundee, Edimbourg et Leith, Falmouth, Fowey, Gloucester, Goole, Grangemouth, Gravesend, Greenock, Grimsby, Hartlepool, Holyhead, Hull, Ipswich et

Harwich, Kings Lynn, Kirkwall, Leeds, Lerwick, Llanelly, Lowestoft et Yarmouth, Manchester, Maryport, Middlesbrough, Milford, Newhaven et Rye, Northampton, Nottingham, Penzance, Peterhead, Plymouth, Portsmouth, Port Talbot, Seaham, Sheffield, Stornoway, Sunderland, Weymouth, Wick.

Galicie. Mission dipl. Chef: Dr. St. Wytwytzky; Secr.: A. Petruchevytch

*Grèce. Ch. d'aff. p. i. [51 Upper Brook street, W 1]: D. *Caclamoimos*, E. e. et M. pl.; Secs.: D. *Bikélas*, M. *Yanopoulos*; Att. mil.: *Vlassis*, col.; Att. nav.: J. *Bouboulis*, capit.; Secr.-arch.: G. *Loutsis*. — Consuls à Birmingham: W. *Phillips*, 03. — Cardiff: † D. *Sofianos*. — Édimbourg: A. *Psiménos*. — Glasgow: C. *Paxton*. — Leith: P. *Pinto*. — Liverpool: B. *Malandrinos*, CG., gér., 17. — Londres: D. *Inglessis*, gér., CG. — Manchester: C. *Abbott*. — Newcastle: S. *Antonaropoulos*. — Portsmouth: L. C. *Groves*. — VC. à Bristol (W. H. *James*, 02), Cowes (C. *Faulkner*, 03), Douvres (F. W. *Prescott*, 08), Falmouth (G. H. *Fox*, 73), Hull (E. *Fenton*, 98), Lowestoft (F. *Spashett*, 16), Middlesbrough (C. *Davies*), Plymouth (W. H. *Yago*), Sheffield (J. H. *Wragg*), Southampton (R. E. *Eagle*), Swansea (W. A. *Jenkins*), Yarmouth (W. *Brown*). — Agts à Dundee, Ramsgate.

Guatemala. Min. [21 Kew Gardens, Lichfield Road]: . . . ; Secr.: J. G. *Granados*. — Consuls à Birmingham: J. *Hotchkiss*, 92. — Cardiff: A. J. *Bovey*. — Glasgow: P. S. *Dunn*, 94; VC.: J. *Nowery*. — Grimsby: J. *Sutcliffe*, gér., 03. — Liverpool: Dr. M. *Morales*, CG.; VC.: R. H. *Baker*, 11. — Londres: D. *Bowman*, 12. — Manchester: J. *García Salas*, 20. — Newport: S. D. *Williams*. — Southampton: A. C. *Dunlop*, 99.

*Haïti. MR. [6 Trevanion Road, West Kensington]: . . . ; Ch. d'aff.: Abel *Théard*, CG.; VC.: J. G. *Dalzell*. — Consuls à Birmingham: E. *Toepfer*. — Cardiff: A. J. *Bovey*. — Édimbourg: Wm *Mackay*. — Glasgow: R. J. *Dunlop*, 92. — Grimsby: H. *Haagensen*, 06. — Liverpool: L. *Ducoste*; VC.: Th. *Purgold*. — Manchester: C. *Brumm*, 96. — Newcastle: W. *Doods*. — Southampton: A. C. *Dunlop*. — VC. à Dundee (J. *Cox*), Newport (S. D. *Williams*).

Hedjaz. E. e. et M. pl.: Dr. *Naji el Assil*, . . .

*Honduras. Consuls à Birmingham: Ph. *Cohen*, 10. — Cardiff: J. *Bovey*, 96. — Grimsby: J. *Sutcliffe*, 02. — Liverpool: A. *Cuevas*, 22. — Londres: A. B. *Ryde*, CG., 20. — Manchester: le C. à Liverpool, gér. — Newcastle: W. *Dodds*, 08.

*Hongrie. E. e. et M. pl. [47 1. Cadogan Place, SW]: Laszlo Cte *Szapary*, . . . ; Cons. de lég.: W. *de Rutkay*; Att.: Dr. A. *Belásy de Belváth*. — Consul à Manchester: J. *Bolgar*.

*Italie. Amb. e. et pl. [20 Grosvenor square, W]: Nob. M^{is} della *Torretta*, 22/XI. 22; Cons.: G. *Prezioti*; 1^{er} secr.: F. M. *Taliani*; 2^e secr.: G. *Balsamo*; 3^e secr.: M. *Porta*; Att. milit.: V. *Riggi*, col.; Att. nav.: L. *Bianchi*, capit.; Att. de l'air: C. *Graziani*, major; Att. commerc.: F. *Giannini*; Chanc.: G. *de Grossi*; Archiv.: U. *Catani*. — Consuls à Cardiff: . . . — Glasgow: † G. *da Vella*, CG. — Liverpool: † E. *Azerio*, 22. — Londres: † M^{is} A. *Faà di Bruno*, CG., 08; VC.: P. F. *Righetti*, 00. — Agts à Aberdeen, Ardrossan, Berwick, Birmingham, Bradford, Bristol, Cowes, Douvres, Dundee, Édimbourg, Falmouth, Folkestone, Jowey, Great Yarmouth, Galway, Harwich, Hull, Leeds, Leith, Manchester, Montrose, Newcastle, Newport, Penzance, Plymouth, Portsmouth, Port Talbot, Iles Scilly, Sheffield, Southampton, Swansea, Troon, Weymouth, Yarmouth.

- ***Japon.** Amb. e. et pl. [10 Grosvenor square, W]: Vete *Kikujiro Ishii*,
23; Cons. d'amb.: *K. Hirota*; les secrés: *I. Tokugawa*, *T. Okamoto*;
2es secrés: *K. Asaoka*, *G. Nishizawa*; 3es secrés: *K. Okada*, *K. Inouye*,
K. Miyazaki, *K. Minetomo*, *K. Sasaki*; Attachés: *Y. Suma*, *Y. Okuma*,
T. Kawanishi, *T. Minra*, *J. Sugiyama*, *A. Kimura*; Att. milit.: *R. Okamoto*,
col. d'inf.; Att. milit. adj.: *K. Tsuneoka*, comm. d'inf.; Att. nav.:
T. Tosu, c.-am.; Att. nav. adj.: *M. Sonoda*, capit. de frég.; Att. fin.:
K. Mori; Att. commerc.: *S. Matsuyama*; Att. commerc. adj.: *T. Wakamatsu*;
Chanc.: *H. Yunoki*, *S. Kasahara*. — Consuls à Cardiff: *E. H. Trimby*. —
Glasgow: *A. S. Younger*, 13. — Liverpool: † *S. Mashiko*, 22. — Londres: †
K. Ota, CG., 21. — Middlesborough: *W. Dixon*, 98.
- ***Lettonie.** E. e. et M. pl. [24 Gledhow Gardens, SW 5]: *G. W. Bisseniek*,;
Secr.: *J. Gilberts*. — CG. à Londres: *E. Birin*, 21. — Agts à Aberdeen,
Birmingham, Bristol, Cardiff, Douvres, Dundee, Glasgow, Great Yarmouth,
Grimby, Hull, Liverpool, Newcastle, Newport, Plymouth, Portsmouth,
Sheffield, Southampton, Swansea, Wick.
- ***Libéria.** E. e. et M. pl. [Eaton Place 13, SW]: *J. P. Crommelin*, 3/VIII.
10; Secr. de lég.: *C. W. Dresselhuys*. — Consuls à Birmingham: *A. V. Blakemore*,
20. — Bournemouth: *E. Dyke*. — Cardiff: *J. Bovey*, 88. — Carlisle:
T. B. Watson. — Dartmouth: *G. W. Whitehead*, 90. — Douvres: *F. W. Prescott*,
86. — Édimbourg: — Falmouth: *A. L. Fox*, 07. — Glasgow: *J. Dallas*,
20. — Gravesend: *W. M. Hudson*, 88. — Harwich: *R. Groon*, 19. —
Liverpool: *Ch. E. Cooper*, CG., 19; VC.: *F. Peltor*, 22. — Londres: *J. Grein*,
09; VC.: *A. E. Donaldson*, 10. — Manchester: *F. W. Holmes*, 11. —
Newport: *A. Ponsonby*, 92. — Penzance: *E. Mathews*, 86. — Portsmouth:
— Ramsgate: *S. B. East*. — Sheffield: *C. Cammell*, 88. — Southampton:
T. W. Fladgate, 05. — South Shields: *Th. G. Mabane*, 86. — Swansea:
G. E. Cook, 90. — Totland Bay (Ile de Wight): *E. Fox*, 86. — Weymouth:
P. Boyle, 20. — Yarmouth: *H. F. Brooks*, 87. — VC. à Harwich, Hull,
Plymouth (*E. D. Pearse*, 03).
- Liechtenstein.** La légation de Suisse est chargée des intérêts liechtensteinois.
- Lithuanie.** Représ. du gouv. p. i. [10 Palace Gate Kensington, W 8]:
Norou-Narouchevitchius,
- Luxembourg.** Ch. d'aff.: *A. Pescatore*, 17/IV. 20.
- ***Mexique.** E. e. et M. pl. [2. Craven Road, W]:; Ch. d'aff. le
1er secr.: *J. F. Urquidi*. — Consuls à Birmingham: *G. Schurhoff*, 03. —
Cardiff: † *F. Valero*. — Glasgow: † *E. S. Bravo*. — Hull: † *Fr. Peredo*. —
Liverpool: † *G. de A. Fernandez*, 22. — Londres: *C. A. Mascarenas*,
CG., 22, *J. Arguimbau*. — Newcastle: *L. Villarreal*.
- ***Monaco.** CG. à Londres [37 Conduit street, W]: *P. Crémieu Javal*, 22.
- Nicaragua.** Ch. d'aff.: *Ed. Pérez Triana*, 4/VIII. 20. — Consuls à Cardiff:
A. J. Bovey, 20. — Liverpool: *R. A. Barker*, VC., 15. — Londres:
E. M. Vargas; *W. B. Gauld*, VC. — Manchester: *J. Lacayo*, CG.,
00; *E. Bermudez*, 21. — Nottingham: *M. Frank*, 13. — Southampton:
W. J. Warren.
- ***Norvège.** E. e. et M. pl. [Norway House, SW 1, 21—24 Cockspur str.]:
B. Vogt, 2/VI. 10; Cons. de lég.: *H. Birksland*; Secr. de lég.: *N. Ytteborg*;
Cons. commerc.: *Chr. Smith*; Cons. social:; Att. nav.: *S. Scott-Hansen*,
capit. de corv. — Représ. du bureau de la presse: *M. M. Mjælde*. —
Consuls à Cardiff: *F. Mowinkel*, 19. — Édimbourg-Leith:
J. Salvesen, 06. — Glasgow: *T. Endresen*, 19. — Liverpool: *J. Vogt*,
14. — Londres: † *G. C. Conradi*, CG., 22; VC.: *O. J. Aubert*, 22;

Secr.: R. A. *Christensen*. — Newcastle-on-Tyne: C. F. J. v. *Munthe af Morgenstjerne*, 06. — VC. à Aberdeen, Alloa, Amble, Ardrossan, Barrow, Berwick, Birmingham, Blyth, Boness, Boston, Bradford, Bristol, Brixham, Burntisland, Dartmouth, Douglas, Douvres, Dundee, Falmouth, Fleetwood, Fraserburgh, Goole, Grangemouth, Greenock, Grimsby, Hartlepool, Harwich, Hull, Ipswich, King's Lynn, Kirkwall, Larne, Leeds, Lerwick, Leanelly, Lowestoft, Manchester, Methil, Middlesborough, Milford Haven, Newhaven, Newport, Nottingham, Peterhead, Plymouth, Portsmouth, Port Talbot, Sheffield, Shoreham, Southampton, South Shields, Stornoway, Sunderland, Swansea, Troon, Weymouth, Wick, Yarmouth.

*Panamá. Ch. d'aff. [232 Finsbury Pavement House, EC]: C. R. *Zachrisson*, V., . . . 25/5. 22; Att. Enr. *Stagg*; VC.: Ed. *Stagg*. — Consuls à Birmingham: S. S. *Sauri*, 22. — Liverpool: J. B. *Chevalier*, CG., 17; VC.: M. *Diaz*. — Londres: J. Ch. d'aff. CG., 12. — Nottingham: H. W. *Knabe*, 14. — Southampton: J. *Vallarino*, 17. — VC. à Glasgow (C. J. *Cleland*, 05), Newcastle (J. F. *Weidner*, 05), Swansea (A. *Rohde*, 05).

Paraguay. E. e. et M. pl. [Chiswell House, 133—139 Finsbury Pavement, EC 2]: Dr. *Cecilio Bach* (abs.); 1er secr.: J. *Patri*. — Consuls à Birmingham: A. *Chovil*, 13. — Bradford: J. E. *Bottomby*, 14. — Cardiff: A. J. *Bovey*, 02. — Glasgow: Th. *Dunlop*, 01. — Liverpool: . . . ; A. S. *Collard*, 01. — Londres: Alfr. *James*, CG., 97. — Manchester: C. W. *Beer*, 96. — Southampton: J. C. *Dawe*, col., 20.

*Pays-Bas. E. e. et M. pl. [32 Greenstreet, Mayfair]: Jkhr R. de *Marees van Swinderen*, 13/X. 13, chamb.; Cons. de lég.: R. C. T. *Roosmule Nepeu*; Att. nav.: K. F. *Sluys*, capit. de vaiss.; Dir. de la chanc.: H. N. *Brouwer*. — Consuls à Edimbourg: de *Leith*. — Glasgow: A. *Denham*, 08. — Hull: G. J. *Valkering*, 04. — Leith: W. M. *Wilson*, 21. — Liverpool: . . . — Londres: . . . ; J. A. *Schuurman*, gér.; VC.: A. J. *Schrikker*, 18. — Manchester: G. M. *Bles*, 21. — Newcastle: J. B. *Clark*, 21. — Plymouth: W. L. van de *Kastele*, 18. — Portsmouth: J. E. *Pink*, gér. — Sunderland et Seaham: K. *Pyhlson*, 96. — VC. à Aberdeen (J. *Reid* 13), Alloa (. . .), Barrow-in-F. (W. G. *Pearson*, 21), Birmingham (. . .), Blyth (Th. *Guthrie* 21), Borrowstones (D. K. *Harrover*, 05), Bradford (S. *Vos* 97), Bristol (J. *Fowler*, 04), Cardiff (E. *Downing*, 86), Carlisle (F. P. *Dixon*), Cowes (A. E. *Marvin jun.*), Dartmouth (G. H. *Collins*, 80), Douvres (E. A. *Marsh*, 02), Dundee (Th. *Farquharson*, 09), Falmouth (C. *Broad*, 95), Fowey (J. P. *Carter* 11), Gloucester (F. W. *Harris*, gér.), Goole (H. *Hartmann*, 04), Grangemouth (H. *Salveson*, 86), Grimsby (E. *Haagensen*, 04), Great Yarmouth (W. *Johnson*, gér.), Hartlepool (R. S. *Hays*, gér.), Harwich (P. J. *Webb*, p. i.), Invergordon (J. *Fraser*, 11), King's Lynn (H. *Ward*, 06), Kirkwall (W. J. *Hedde*, 15), Leeds (A. *Gilliat*, 06), Lerwick (D. *Laurenson*; 20), Lowestoft (F. *Thain*, 02), Methil (R. F. W. *Padrick*), Middlesborough (J. *Constantine*, 21), Newport (. . .), Penzance (H. *Pezzack* 12), Rochester (J. *Gill*, 02), Sheffield (C. *Barker*, 06), Southampton (A. *Paris*, gér.), Stockton-on-Tees (T. *Mellanby*, 94), Stornoway (M. *MacLean*, 08), Swansea (J. *Roberts* 20), Weymouth (S. *Milledge*, 14), Whitehaven (. . .). — Agt à Burntisland.

Pérou. E. e. et M. pl. [104 Victoria street, SW 1]: . . . ; Ch. d'aff.: G. *Cisneros* y *Raygada*, 21/11. 21; 1er secr.: Dr. *Ric. Rivera S.*; 2e secr.: C. O. *Canevaro*; Att.: C. *Laos*; Att. hon.: P. E. *Caballero*. — Consuls à Birmingham: J. *Hotchkiss*, 94. — Cardiff: C. *Mackchenie*, 15; VC.: J.

- Bovey*. — Édimbourg: J. M. *Balfour*, 08. — Glasgow: ♂ M. A. *Velarde*, 19. — Huddersfield: J. A. *Freeman*, 08. — Liverpool: ♂ C. G. *Estenós*, CG., 13. — Londres: ♂ O. V. *Salomón*. — Manchester: H. G. *Langley*, 03. — Newcastle: E. J. *Deas*, VC., 20. — Newport: W. E. *Heard*, 93. — Plymouth: A. *Bellamy*, 98. — Sheffield: W. E. *Wheatley*, 13. — Southampton: A. *Perez Saez*, 19. — VC. à Birkenhead (J. *Webston*, 02), Chatham, West Hartlepool (L. V. *Fawcitt*, 13).
- *Perse. E. e. et M. pl. [47 Bramham Gdns, SW]: Pr. Mirza *Davoud Khan*, Meftah-es-Saltaneh, 4/VII. 11; Cons.: Pr. *Nader-Mirza* Arasteh; 1er secr.: *Fatollah Khan* Noury Monazem-es-Saltaneh; 2e secres: *Gholam Ali Khan* Ardalani, Abdol Hossein Khan Ansari (abs.); 3es secres: *Ebrahim Khan* Gharagozlou (abs.); Att.: *Abdol Hossein Khan* Meftah; Attachés hon.: Pr. *Anowshiravan* Mirza Salour. — Consuls à Douvres: Sir W. *Grundall*, 19. — Hull: E. *Dumoulin*, 05. — Leeds: J. G. *Roper*, 07. — Londres: Sir H. S. *Foster*, CG., 94. — Manchester: H. A. *Etamad-Tojjar*. — Newcastle: . . . — Sheffield: J. A. *Hill*. — VC. à Bradford (J. *Freeman*).
- *Pologne. Amb.: [47 Portland Pl., W 1]: M. C. *Skirmunt*, . . 22; Cons. de lég.: J. *Ciechanowski*; 1er secr.: Dr. G. *Adamkiewicz*; Secr. de lég.: Cte E. *Raczynski*; Cons. commercial: A. de *Poklewski-Koziell*; Att. milit.: G. *Bardzinski*, lt.-col — Consuls à Londres: ♂ C. *Komierowski*, CG.; VC.: L. *Byszewski*.
- *Portugal. E. e. et M. pl. [12 Gloucester pl.]: M. *Teixeira Gomes*, 24/V. 19; 1er secr.: J. *dos Santos*; 2e secr.: J. de *Lima Santos*; Att. milit.: A. *Ivens Ferraz*, col.; Att. nav.: F. A. *Branco*, capit. de corv.; Cons. commerc. et CG.: O. G. *Potier*. — Consuls à Cardiff: ♂ G. B. de *Freitas*, 18, et 1 VC. — Glasgow: E. *Stanley Milne*, 12; VC.: W. M. *Lyle*. — Liverpool: ♂ J. T. *Dias Soares*, 20, et 2 VC. — Londres: ♂ O. *Pottier*, CG., 19; VC.: ♂ F. de *Pina Aragão*, M. C. V *Hurst*. — Newcastle: R. de *Carvalho* 03; VC.: G. de *Loriol*. — Newport: M. J. *Verissimo*, 20, et 1 VC. — Swansea: J. J. *Henriques da Silva*, 13. — VC. Aberdeen, Barrow, Birmingham, Blyth, Bradford, Bristol, Brixham, Cowes, Dartmouth, Douvres, Dundee, Falmouth, Gloucester, Great Grimsby, Harwich, Hull, Leeds, Leith et Limerick, Londonderry, Édimbourg, Manchester, Middlesborough, Milford, Plymouth, Portsmouth, Southampton, Yarmouth.
- Roumanie. E. e. et M. pl. [4 Cromwell Place, SW 7]: Nicolas *Titulescu*, 28/III. 22; Secres de lég.: R. *Djuvara*, N. *Misu*; Att. milit.: D. *Capitaneano*, col.; Consul: M. *Beza*. — Consuls à Cardiff et Newport: Sir J. *German*, 21. — Glasgow: O. G. *Smith*, 19. — Hull: D. V. de *Burgo*, 21. — Londres: Sir A. Kay *Rollit*, CG., 11; VC.: G. N. *Gologan*. — Liverpool: J. G. *Evans*, 21. — Manchester: R. *Goldschmidt*. — Newcastle-on-Tyne: R. *Tompson*, 21. — Sheffield: J. H. *Wragg*, 21.
- *Russie. Représ. plén.: L. *Krassin*, prés. de la délég. commerc.; Rempl.: le 1er secr. N. *Klychko*; Cons. d'amb.: J. *Bersine*.
- Amb. [Chesham House, Chesham Place, SW 1]: M. N. de *Giers*, 17. — Consuls à Londres: Al. Onou, CG., 17. — Newcastle: ♂ A. Clapiers de Cologne. — Plymouth: . . . — Sheffield: A. P. *Hill*. — VC. à Barrow-in-F., Bradford, Bristol, Cardiff, Douvres, Dundee, Falmouth, Fowey, Glasgow, Great Yarmouth, Grimsby, Harwich, King's Lynn, Leeds, Leith, Portland, Southampton, Sunderland, Swansea et Llanelly, West Hartlepool. — Agts à Alloa, Blyth, Boness, Burntisland, Goole, Grange-mouth, Methil, Middlesborough.
- *St-Marin. CG. à Londres: Commendatore Arthur *Serena*, 02.

- ***Salvador.** Ch. d'aff. [Union Court 7, EC]: le CG. à Londres. — Consuls à Aberdeen: A. N. *Davidson*; 22. — Birmingham: F. *Hickinbotham*, 10. — Brighton: F. G. *Horne*, 03. — Glasgow: A. C. *Craig*, 94. — Liverpool: † C. *Varaona Villaseñor*, 20. — Londres: † G. *Le Bourdonnec*, VC., CG. p. i., 22. — Newport: Ed. P. *Lawlor*, 15. — Southampton: A. C. *Dunlop*, 04.
- ***Serbes, Croates et Slovènes, Roy. des** — E. e. et M. pl. [195 Queen's Gate, SW 7]: Michel *Gavrilovitch*, 9/II. 20; 1er secr.: K. *Fotitch*; 2e secr.: Y. U. *Yovanovitch*, CG.; 3e secr.: M. *Stevanovitch*; Attachés: V. *Andselkovitch*, O. *Tanaskovitch*; Att. milit.: G. *Ostojitch*, col. — Consuls à Bradford: H. *Kramrich*, 20. — Bristol: F. *Witty*, 07. — Glasgow: T. *Dunlop*, 22. — Hull: A. V. *Agius*, 22. — Londres: Y. *Yovanovitch*. — Manchester: H. *Baerlein*.
- ***Siam.** E. e. et M. pl. [23 Ashburn place, South-Kensington]: Phya Buri *Navarasth*, 12/VII. 19 (abs.); Ch. d'aff.: Phra *Sanpakitch*; Cons. de lég.: W. J. *Archer*; 2e secr.: L. C. *Bateman*; 3e secr.: Luang *Bidès*; Attachés: Luang *Sundara*, Luang *Chorn*; Att. milit., v. France, corps dipl. — Consuls à Cardiff: Sir J. *German*. — Glasgow: J. W. *Murray*, 01. — Hull: . . . — Liverpool: W. *Espleu*. — Londres: . . . — VC. à Hull (Sir J. *Bell*), Swansea (W. A. *Jenkins*).
- Suède.** E. e. et M. pl. [27 Portland place, W 1]: E. K. bar. *Palmstierna*, 13/XII. 20; Cons.: P. C. R. *Reuterswård*; Secr.: W. *Bagge*; Attachés: R. *Arfwedson*, G. O. *Broms*; Att. milit.: E. *Mossberg*, col.; Assist. à l'att. mil.: G. T. C. *Florman*, lt.; Att. nav.: A. H. *de Bahr*, capit. de vaiss.; Attachés spéciaux: Dr. E. R. *Sjöstrand*, M. W. F. *de Wachenfelt*; Aumônier: A. O. T. *Hellerström*, 15; Chanc.: J. N. *Stille*. — CG. à Londres: † E. G. *Sahlin*, 18; VC.: † S. M. *de Lagerberg*, 21; 2e VC.: † H. *Eriksson*. — VC. à Aberdeen, Amble, Ardrrossan, Berwick, Birmingham, Blyth, Borrowstonness, Boston, Bradford, Bridgewater, Bristol, Burntisland, Cardiff, Cowes, Dartmouth, Douvres, Dundee, Falmouth, Fowey, Fraserburgh, Glasgow (Sir J. S. *Samuel*, 16, C.), Goole, Grangemouth, Great Grimsby (J. O. *Carlbom*, 22, C.), Hartlepool, Harwich, Hull, Immingham, Ipswich, King's Lynn, Kirkwall, Leeds, Leith, Lerwick, Leven, Little Hampton, Liverpool (E. A. *Enhörning*, 07, C.), Llanelly, Lowestoft, Manchester, Methil, Middlesborough, Montrose, Newcastle, Newhaven, Newport, Padstow, Penzance, Peterhead, Plymouth, Poole, Portsmouth, Preston, Ramsgate, Sheffield, Southampton, Stornoway, Sunderland, Swansea, Teignmouth, Troon, Wick, Wisbeach.
- ***Suisse.** E. e. et M. pl. [32 Queen Anne Street, W 1]: Dr. C. R. *Paravicini*, 9/II. 20; 1er secr. de lég.: F. J. *Borsinger*; Cons. de lég. et att. commerc.: H. *Martin*; Attachés: Dr. E. *Stutz*, Dr. P. *Ritter*; Secr. de chanc.: J. W. *Sterchi*. — Consuls à Glasgow: A. *Oswald*, 16. — Hull: Dr. W. *Thévenaz*, 16. — Liverpool: A. J. *Fontannaz*, 16. — Londres: la lég. — Manchester: A. *Guggenheim*, 17.
- ***Tchécoslovaquie.** E. e. et M. pl. [9 Grosvenor Place, SW 1]: Dr. Vojtěch *Mastný*, 20; Cons.: J. *Masaryk*; 1er secr.: Fr. *Bořek-Dohalský*; 2e secr.: M. *Lobkovicz*; Att.: J. *Laichter*; Att. consul: Dr. Fr. *Pavlásek*; Att. commerc.: L. K. *Neumann*; Att. mil.: S. *Bláha*, lt.-col. — Consul à Liverpool: † F. *Vraný*.
- ***Turquie.** Amb. e. et pl. [69 Portland Place, W]: Moustapha *Rechid* Pacha, 20; 1er secr.: Hussen *Chefik* Bey; 2e secr.: Seyyid *Mehmed-Aly* Pacha Chevky.

- *Uruguay. E. e. et M. pl. [Waldorf Hotel, Aldwich, WC 2]: Fed. R. *Vidiella*, 12/VI. 19; 1er secr.: C. de Santiago; Att. comm.: M. G. Viller. — Consuls à Birmingham: R. Dotzauer, 87. — Cardiff: † A. Prats, 16; VC.: T. M. Heywood, 76. — Dundee: G. Kinnear, 93. — Glasgow: † Fr. Burguete, 22; C. Lermite, 22. — Hull: W. Moran Law, 09. — Liverpool: † Ed. Martínez, 20; VC.: D. de Larrinaga, 04. — Londres: † J. C. Muñoz, CG., 23; R. Piriz Coelho, 17. — Milford: G. S. Kelway, 93. — Newport: † L. Uriarte, 09; VC.: W. Heard, 14. — Nottingham: † J. W. Mc Graith, 88. — Sheffield: R. W. Walker, 14. — Southampton: † H. Sampognaro, 19. — VC. à Barrow-in-F. (J. M. Mawson, 11), Cowes (T. W. B. Faulkner, 03), Douvres (F. W. Prescott, 19), Manchester (G. Simpson, 07), Maryport (W. W. Robinson, 06), Middlesbrough (F. L. Dawson, 15), Newcastle (C. G. Wilkinson, 22), Plymouth (O. Davis, 17), Sunderland (G. O. Wight, 19).
- *Vénézuéla. E. e. et M. pl. [Waldorf Hotel, WC 2]: Dr. Diógenes Escalante, 4/II. 22; Secr.: J. Méndez; Att. commercial: Dr. E. A. Lameda. — Consuls à Birmingham: H. G. Petersen. — Cardiff: A. Aldana, 06. — Glasgow: F. Radonicich. — Grimsby: B. E. Clive. — Hull: D. V. Del Burgo, 19. — Liverpool: S. A. Mendoza, CG., 08; VC.: T. Nickels, 03. — Londres: P. C. Heyden, 13. — Manchester: P. Rivero, 22. — Newport: S. D. Williams, 15. — Sheffield: P. R. Kuehnrich. — Southampton: H. Gimón, 22; VC.: A. C. Dunlop, 08.

Notice statistique.

Superficie et population.

Empire Britannique.	Miles c. angl.	Kil. carrés.	Population.
Grande-Bretagne	89047	230622	43 163111
Colonies et protectorats	15 234000	39 453000	398 032000
Europe	32128	83148	4 644572
Asie	2 167000	5 612000	329347
Afrique	2 852600	7 386000	42 063000
Australie	3 286000	8 511000	7 882000
Amérique	3 896000	10 091000	10 091000
Antarchide	3 001000	7 770000	1337
Empire britannique	15 323000	39 683000	441 196000

Grande-Bretagne.

	Kilom. carrés.	Population recensée au 19 juin 1921		total.	par k. c.
		masculin.	féminin.		
Angleterre et Pays de Galles	151094	17 982220	19 803022	37 885242	251
Écosse	78746	2 348403	2 533885	4 882288	63
Ile de Man	588	27321	32917	60238	102
Iles Normandes	194	41264	48350	89614	462
Soldats et marins hors du pays	—	—	—	145729	—
Total	230622	20 399208	22 418174	43 163111	186

Répartition de la population d'après les pays d'origine 1901, v. année 1910, p. 890.

Cultes. Il n'y a pas eu un recensement des cultes que dans l'Irlande en 1911, v. p. 987.

Répartition de la population d'après les professions en 1911,
v. année 1921, p. 821.

Mouvement de la population (sans l'armée et la flotte) 1921.

	Mariages.	Naissances	Décès.	Excédant des naissances
Angleterre	?	849045	458710	390335
Écosse	39268	123196	66211	56985
Total 1921	?	972241	524921	447320
„ 1920	426496	1 094532	534392	560140
„ 1919	413133	890601	660450	230151

Émigration du Royaume-Uni en 1920.

	Aux États-Unis de l'Amérique	Aux colonies anglaises du Nord.	En Australie et à la Nouvelle-Zélande.	A l'Afrique mérid.	Inde.	En d'autres pays.	Total.
Anglais etc.	90811	134079	49357	29019	19323	30219	352811
Étrangers	61224	—	—	—	—	23131	84355
1920	151653	—	—	—	—	53350	437177
1919	47732	—	—	—	—	—	201505
1918	—	—	—	—	—	—	22824
1815—1920	—	—	—	—	—	—	23 653097

Immigration dans le Royaume Uni en 1915: 147189, 1916: 98583, 1917: 34042, 1918: 25970, 1919: 193601, 1920: 283705.

Population des villes¹⁾ de plus de 50000 habitants en 1921.

Les villes ayant un astérisque * sont incorporées dans le district de police de Londres.

Londres	4 483249	Bradford	285979	*Willesden	165669
Distr. de police	7 476168	Newcastle o. T.	274955	Rhondda (Galles)	162729
Glasgow (Éc.)	1 034069	Nottingham	262658	Southampton	160997
Birmingham	919438	Portsmouth	247343	Sunderland	159100
Liverpool	803118	Stoke on Trent	240440	Aberdeen (Écosse)	158969
Manchester	730551	Leicester	234190	Swansea (Galles)	157561
Sheffield	490724	Salford	234150	*Tottenham	146695
Leeds	458320	Plymouth	209857	Birkenhead	145292
Édimbourg (Éc.)	420281	Cardiff (Galles)	200262	Oldham	145001
Bristol	377061	*Croydon	190877	*East Ham	143304
*West Ham	300905	Bolton	178678	Brighton	142427
Kingston up. Huli	287013	Dundee (Écosse)	168217	Middlesborough	131103

¹⁾ Les villes britanniques sont des villes de comtés (County boroughs), des villes municipales (Municipal boroughs) ou de districts urbains (Urban districts).

Derby	129836	*Hornsey	87691	Eastbourne	62080
*Leyton	128432	*Ilford	85191	*Wimbledon	61451
Coventry	128205	York	84052	*Acton	61314
*Walthamstow	127441	Grimsby	82329	Chesterfield	61236
Blackburn	126630	Greenock (Éc.)	81120	*Enfield	60743
Gateshead	124514	Merthyr Tydfil (Galles)	80161	Great Yarmouth	60710
Stockport	123315	Ipswich	79383	Bothwell (Éc.)	60256
Norwich	120653	Warrington	76811	Exeter	59608
Preston	117426	Southport	76644	Cambridge	59262
South Shields	116667	Bootle	76508	Luton	57077
Paisley (Éc.)	111053	Smethwick	75757	Oxford	57052
Huddersfield	110210	Barrow in Furness	74254	Bury	56426
Southend on Sea	106021	West Bromwich	73761	*Hendon	56014
Burnley	103175	Partick (Écosse)	69652	Dudley	55908
St-Helens	102675	Motherwell (Éc.)	68869	West Kilpatrick (Éc.)	55668
Wolverhampton	102373	West Hartlepool	68689	Aberdare (Galles)	55010
Blackpool	99640	Bath	68648	Swindon	54920
Halifax	99129	Rotherham	68045	Dewsbury	54165
Walsall	96964	*Ealing	67753	Doncaster	54052
Newport	92369	*Edmonton	66809	Gillingham	54038
Reading	92274	Hastings	66496	Barnsley	53670
Bournemouth	91770	Lincoln	66020	Wakefield	52892
Northampton	90923	Darlington	65866	Carlisle	52600
Rochdale	90807	Stockton on Tees	64150	Gloucester	51330
Wallasey	90721	Tynemouth	63786	*Wood Green	50716
Wigan	89447	Old Monkland (Éc.)	62669		

Finances.

(En livres sterl.)

Compte des exercices finissant 31 mars 1922.

Recettes brutes.		Verse à l'échiquier.
Douanes		136 791894
Tabac	69 942221	Automobiles
Sucre	36 421768	Films
Spiritueux	11 584661	Montres
Thé	17 597103	Allumettes
Vin	2 762939	Instruments musicaux
Fruits	787717	Recettes diverses de l'admin.
Café	612418	Depôts
Chicorée	84488	De l'île de Man
Cacao	2 133680	
Accise		201 902474
Spiritueux	57 348374	Allumettes
Malt	123 341331	Tabac du pays
Autres boissons	1 165814	Amusements
Betteraves	122236	Licenses
Glycose	498817	Amendes
Articles saccharins etc.	204909	Droits sur les voyageurs de chemins de fer
Drogueries	1 331137	Dépôts
Cartes à jouer	35643	
Automobiles		11 173082
Impôt sur la fortune		53 674276
		11 096000
		52 191000

Recettes brutes.		Verse à l'échiquier.
Timbre		19 768237
Contrats, instruments	8 539192	Assurances sur la vie
Assurances maritimes .	706187	Assurance contre l'in-
Quittances	5 220265	cendie, les accidents
Lettres de change . . .	1 450779	etc.
Banques ¹⁾	231315	Recettes diverses . . .
Licences, certificats . .	155556	3 243153
Impôt foncier	652066	2 595478
Impôt sur les bâtiments .	1 943412	2 590000
Impôt sur les revenus et surtaxes		353 377039
Impôt complémentaire		61 551333
Profits de guerre		122 342895
Impôt sur les terres		478139
Bénéfices de sociétés anonymes		17 733153
Poste		42 744900
Télégraphes et téléphones		18 202260
Domaines, forêts etc.		1 362596
Intérêts des avances pour travaux locaux et des actions du canal de Suez etc. (nets)		2 254400
Remboursements et intérêts d'avances par des états alliés, colonies etc.		11 552937
Recettes diverses (nettes)		197 139536
Total des recettes		1234 570429
Bilan du trésor au 1er avril 1921		3 074506
Emprunts		5576 580345
Remboursements d'avances		11 419818
Autres recettes du trésor (intérêts)		27 292730
		Totaux
		6743 247272
	Dépenses.	
Dette publique		332 294347
Dette consolidée		7 875872
de Grande-Bretagne	7 620417	d'Irlande
d'Irlande		255456
Annuités		2 593008
Rentes viagères et autres		1 403320
Annuités créées en 1899 etc.		1 174141
Autres annuités		15547
Dette non-consolidée		4 110490
Administration de la dette		826384
Fonds de remboursements		9 094245
Intérêts pour les emprunts de guerre		307 794347
Autres charges du fonds consolidé		1 86810
Liste civile	470000	Salaires
Apanages	160667	Cours de justice
Récompenses nation.	15827	Charges diverses ordin.
Pensions	183460	449269
Armée et flotte		189 4 0000
Armée		93 719728
Artillerie		1 390272
Aviation		13 560000
Flotte		80 770000

¹⁾ Droits sur les billets de banque en circulation.

		Versé à l'échiquier.
Service civil		449 700000
Départements civils	17 043007	
Parlement 418102	Dépenses en Écosse 700317	
Autres dépenses en Angleterre 13 797832	Dépenses en Irlande 2 126756	
Travaux publics (y compris 446272 livres sterl. pour les palais et les parcs royaux)	11 240516	
Justice, police, établissements pénitentiaires	22 396973	
Police 16 192669	Justice et autres dépenses 2 954852	
Prisons etc. 3 249452		
Instruction publique, sciences, beaux arts	65 436854	
Instruction publique 62 027871	Musées 514315	
Sciences et beaux arts 762827	Universités 2 143743	
Affaires étrangères	32 457917	
Service diplomatique et consulaire 1 337917	Société des Nations 67500	
Service des colonies 2 087677	Orient proche 28 954600	
Pensions, assurances de prévoyance sociale	131 373867	
Bienfaisance, travail	46 646290	
Autres dépenses	123 064574	
Allocations alimentaires 19 400000	Crédits aux colonies et alliés 4 566929	
Chemins de fer et canaux 72 748078	Mines d'houille 9 100000	
	Subventions aux ouvriers sans travail 1 500000	
Frais de perception des recettes		80 167000
Douanes	6 750000	
Contributions intérieures	7 740000	
Postes	65 977000	
Paiements à l'Angleterre, à l'Écosse et à l'Irlande		11 171716
Paiement à l'Irlande du Nord		1 103393
Construction de ponts et de chaussées		10 795000
Colonisation		2 647069
Total des dépenses ordinaires		1079 186627
Autres dépenses du trésor (crédits etc.)		5652 887116
Capitaux de banque		11 173530
	Total général	6743 247272

Projet du Budget 1922—23.

Recettes.

Douanes	126 800000	Profits de guerre	120 000000
Accise	196 200000	Sociétés anonymes	30 000000
Automobiles	9 000000	Poste, télégraphe	60 000000
Impôts sur la fortune	48 000000	Domaines	650000
Timbre	21 000000	Intérêts	12 000000
Impôt foncier	2 500000	Divers	180 000000
Impôt sur les revenus	410 500000		1216 650000

Dépenses.

Fonds consolidé	24 500000	Colonisation	5 000000
Emprunts de guerre	320 500000	Paiement à l'Angleterre, l'Écosse et l'Irlande	11 115000
Ports et chaussées	8 400000		

Liste civile etc.	1 797000	Service civil	379 035000
Armée	106 665000	Frais de perception	14 701000
Aviation	18 411000	Poste	67 165000
Marine	82 479000		1039 728000

Compte 1922—23. Recettes 914 012452, dépenses 812 496604.

Dette publique au 31 mars 1922.

	Capital.	Charges.
Dette 2½ % de la Grande-Bretagne	290 858218	7 273104
Idem 2¾ %	2 613335	71935
Emprunt 2½ % fait à la Banque d'Angleterre	11 015100	275377
Total: Dette de la Grande-Bretagne	304 486653	7 620417
Annuités irlandaises 2½ %	7 391045	187278
Idem 2¾ %	14844	408
Emprunt 2½ % fait à la Banque d'Irlande	2 630769	65769
Total: Dette d'Irlande	10 036658	255456
Dette consol. de la Grande-Bretagne et d'Irlande	314 523312	7 875872
Capital approximatif des annuités	16 191166	2 593008
Dette non-consolidée	7345 580632	4 110190
dont avec paiements annuels	147 301500	—
dont sans paiements annuels	7198 279132	—
Total: Dette consol., dette non-consolidée et annuités.	7676 295109	14 579371
Autres obligations de l'État	66 231038	307 794347
Total général	7742 526147	322 373718
A déduire le montant probable des recouvrements, la valeur des actions du Canal de Suez, etc.	134 603167	—
	7507 922980	322 373718

A déduire 31 mars 1922:

	Capital.
Emprunts aux puissances alliées	1833 907070
France	583 992483
Russie	655 199355
Italie	503 060000
Yougoslavie	24 884908
Pologne	87867
Roumanie	22 189700
Portugal	19 444000
Grèce	21 498457
Congo Belge	3 550300
Crédits accordés à des colonies et dominions	150 432114
Australie	91 453288
Canada	13 809730
Nouv.-Zélande	29 623073
Afrique du Sud	12 286714
Terre-Neuve	400000
Guyane brit.	144210
Fiji	210124
Jamaïque	66055
Trinidad	488121
Société Sudafricaine	1 950799
Subventions	32 880070
Autriche	9 718279
Belgique	9 000000
Roumanie	2 055306
Yougoslavie	2 012654
Pologne	3 925118
Tchécoslovaquie	2 477827
Esthonie	254305
Lithuanie	16812
Lettonie	20169
Hongrie	128765
Arménie	877219
Total	2017 219254
Total	5490 703726

C o m m e r c e.

Valeur de l'importation et de l'exportation totales dans les dernières années
(non compris les métaux précieux). (En livres sterl.)

Année.	Importation.	E x p o r t a t i o n.			Total du commerce.
		Produits britanniques.	Produits étrangers et coloniaux.	Exportation totale.	
1917	1064 164678	527 079746	69 677461	596 757207	1660 921885
1918	1316 150903	501 418997	30 945081	532 364078	1848 514981
1919	1626 156212	798 638362	164 746315	963 384677	2589 540889
1920	1932 648881	1334 469269	222 753331	1557 222600	3489 871481
1921	1086 687213	703 196282	107 052072	810 248354	1896 935567

Importation et exportation de métaux précieux (monnayés et en lingots).
(En milliers de livres sterling.)

Année.	O r.		A r g e n t.		T o t a l.		
	Import.	Export.	Import.	Export.	Import.	Export.	
Valeur déclarée	1919	66 544	14 599	2 425	2 746	68 969	17 345
	1920	50 678	92 565	9 923	11 493	60 601	104 058
	1921	49 676	59 348	10 283	12 046	59 959	71 394

Valeur de l'importation totale et de l'exportation de produits britanniques
en 1920 et 1921. (En milliers de livres sterling.)

I. Pays étrangers.	Importation.		Exportation.	
	1920.	1921.	1920.	1921.
Russie	35 523	2 700	18 833	3 383
Finlande	—	7 723	—	2 904
Lettonie	—	1 620	—	945
Estonie	—	730	—	4 330
Lithuanie	—	344	—	55
Suède	56 468	21 626	44 333	11 517
Norvège	23 819	10 326	35 482	15 847
Danemark et Islande	31 680	41 640	36 104	11 860
Pologne	—	1 843	—	4 909
Allemagne	30 252	20 550	51 089	40 729
Suisse	36 996	19 664	15 464	6 593
Autriche	2 626	701	5 659	2 137
Hongrie	—	98	—	324
Tchécoslovaquie	—	5 699	—	2 731
Pays-Bas	39 254	38 858	62 138	36 410
Belgique	44 925	39 958	68 526	29 388
France	75 836	53 094	175 748	57 039
Espagne	37 297	21 823	22 674	14 156
Portugal et Açores	7 071	4 358	12 476	4 200
Italie	17 881	8 897	45 326	19 060
Grèce et Crète	6 961	4 076	13 357	6 177
Turquie	3 107	722	12 953	4 661
Bulgarie	—	141	—	1 077
Yougoslavie	—	760	1 712	1 073
Roumanie	3 232	3 359	7 503	5 562
Europe	453 147	311 315	627 371	287 074

I. Pays étrangers.	Importation.		Exportation.	
	1920.	1921.	1920.	1921.
États-Unis	563 327	275 189	131 061	60 554
Mexique	13 444	9 859	4 566	4 722
Amérique centrale	1 860	2 030	3 556	1 514
Cuba	26 184	6 425	7 399	2 483
Les autres Antilles étrangères et Guyane	465	810	1 637	678
Vénézuéla	905	316	3 447	735
Brésil	12 025	5 866	24 894	10 653
Uruguay	7 053	6 242	6 057	3 139
République Argentine et Paraguay . . .	128 049	68 271	44 014	28 119
Colombie	2 689	2 850	6 249	1 416
Équateur	1 667	172	1 365	638
Pérou	14 619	6 437	4 834	2 173
Chili	12 943	6 564	9 884	5 245
Bolivie	1 931	866	768	446
Amérique	787 161	391 897	249 731	122 515
Chine	26 898	11 269	43 970	26 187
Japon	29 702	8 738	28 160	22 272
Philippines	5 283	1 757	1 246	696
Indes Orientales néerlandaises	34 841	6 700	23 374	14 618
Perse	—	6 581	—	1 542
Turquie d'Asie	8 985	343	19 457	145
Tunisie et Tripolis	—	2 635	—	1 756
Smyrne	2 520	1 785	1 947	1 276
Algérie	3 936	1 731	3 769	1 229
Maroc	1 647	1 148	4 938	3 281
Pêche de baleines	1 347	—	—	—
Autres continents	132 404	52 383	153 187	88 847
Total des pays étrangers	1372 712	755 595	1030 295	498 436
II. Possessions britanniques.				
En Europe	4 889	4 828	14 085	7 552
Colonies de l'Amérique du Nord	97 450	64 101	50 283	22 205
Antilles, Amérique du Sud	19 020	8 579	9 047	6 061
Australie	112 288	67 858	68 346	48 483
Nouvelle-Zélande	47 493	48 828	27 979	15 509
Inde	95 721	44 268	183 952	111 537
Straits Settlements	24 903	10 204	19 905	10 865
Ceylan	16 803	10 658	6 596	4 024
Hongkong	2 496	982	13 402	6 936
Égypte et Soudan	71 786	28 030	46 164	20 642
Maurice et Seychelles	7 070	5 081	2 775	2 403
Afrique orientale	6 631	2 557	3 786	2 623
Afrique méridionale	20 116	19 916	53 270	32 289
Afrique occidentale	30 570	10 833	25 396	13 369
Autres possessions	2 916	3 203	1 943	7 314
Pêche de la haute mer	599	1 022	1	—
Total des possessions britanniques	560 731	331 092	526 927	311 812
Totaux I et II	1932 643	1086 687	1557 223	810 248
1922	1085 500	—	812 319	—

Principaux articles de l'importation totale et de l'exportation de produits britanniques en 1920. (En milliers de livres sterling.)

Importation.					
Viande . . .	126 415	Cuir	8 348	Fils de coton . .	23 941
Céréales . . .	113 748	Cuivre	8 118	Matériaux de che-	
Huile	86 530	Fer et minéral .	8 090	mins de fer . . .	20 917
Coton	73 330	Lainages	7 694	Articles chimiques	
Pétrole	54 550	Fruits secs . . .	6 909	et drogueries . .	20 450
Beurre	42 528	Riz	6 413	Laine	19 258
Laine	41 540	Cacao	5 960	Vêtements	18 624
Fruits	36 400	Cotonneries . . .	5 891	Fer	11 273
Sucre	35 284	Étain	5 462	Huile	10 154
Peaux	31 967	Vin	5 363	Spiritueux	8 644
Bois	30 039	Margarine	5 223	Articles en cuir .	8 553
Thé	23 017	Articles en bois .	4 922	Coton	8 188
Articles en fer .	22 887	Articles en caou-		Papier	7 826
Tabac	22 814	tehouc	4 920	Automobiles . . .	7 608
Semences	21 661	Verreries	4 622	Peaux	7 391
Papier	19 191	Houblons	3 809	Apparats électr.	7 358
Farine	19 067	Jute	3 776	Fils de laine . . .	7 107
Soieries	17 736	Lin	3 350	Poissons	7 036
Fromage	17 400	Plomb	3 012	Viande	6 567
Oeufs	15 787	Chanvre	2 567	Porcellaine et	
Articles chimiques		Spiritueux	2 499	poteries	6 416
et drogueries . .	12 682	Café	2 453	Soieries	5 435
Pâte	12 631	Zinc	2 353	Articles en caout-	
Légumes	12 092	Articles en jute .	2 010	chouc	5 276
Machines	10 785			Tissus de lin . . .	5 252
Graisse	10 455	Exportation.		Tabac	5 061
Automobiles . . .	10 100	Tissus de coton .	154 781	Cuivre	4 712
Lait	9 975	Machines	75 910	Articles en jute .	4 243
Vêtements	9 601	Articles en fer . .	63 772	Caoutchouc	3 963
Poissons	9 466	Houille et cokes .	46 330	Armes et munitions	3 833
Caoutchouc	9 242	Tissus de laine . .	35 867	Étain	2 565
		Vaisseaux	29 994		

Commerce par nature de produits 1919—21.

(En milliers de livres sterling.)

	1919.		1920.		1921.	
	Import.	Export.	Import.	Export.	Import.	Export.
Obj. d'aliment. et tabac	719 119	77 111	765 808	97 031	567 247	67 702
Matières premières . .	606 784	194 283	710 356	268 447	271 176	113 613
Objets fabriqués	295 954	679 897	453 440	1173 389	245 046	615 300
Non déclarés	4 299	12 095	3 045	18 355	3 219	13 633
Total	1626 156	963 385	1932 649	1557 223	1086 687	810 248

Mouvement des ports d'après le nombre des tonneaux en 1920.

	Entrées sous pavillon			Sorties sous pavillon		
	britann.	étranger.	Total.	britann.	étranger.	Total.
Long cours	33 217400	22 500423	55 717823	34 005131	23 377570	57 342701
dont chargés	25 506999	10 986320	36 493319	23 532459	13 193076	36 725535
dont vapeurs	32 790472	21 937482	54 727954	33 599813	22 741045	56 340863
Cabotage	45 814033	4 436564	50 250597	45 819111	4 438706	50 257817

Marine marchande. (En milliers de tonneaux.)

a) Nombre des navires enregistrés.

	Navires à voiles.		Vapeurs.		Total.		
	Nombre.	Tonn.	Nombre.	Tonn.	Nombre.	Tonn.	
Royaume-Uni .	1918	6856	604	11334	9 497	18190	10 101
	1919	6555	593	11791	10 335	18346	10 928
	1920	6309	584	12307	11 361	18616	11 945
Colonies . . .	1918	11214	892	6990	1 302	18204	2 195
	1919	10982	908	7081	1 300	18063	2 208
	1920	10510	903	6976	1 393	17486	2 296

b) Nombre des navires employés en 1920 (sans compter les bateaux de rivière).

	Navires à voiles		Vapeurs.		Total.		Équipages.
	Nbre.	Tonn.	Nbre.	Tonn.	Nombre.	Tonn.	
Cabotage	1540	121	5151	666	6691	787	62592
Grand-cabotage . . .	7	1	269	153	276	154	4671
Long cours	50	83	3350	9 779	3400	9 862	211420
Total	1597	205	8770	10 598	10367	10 803	278683

c) Barques de pêcheurs.

Barques de pêcheurs | 238 | 73 || 7912 | 276 | 22277 | 348 | 19036

Chemins de fer 1920 (sans l'Irlande): 20232 milles angl. = 32656 kil.; chemins de fer d'intérêt local 2252 milles angl. = 3624 kil.

Postes 1920/21. Nombre des bureaux 23781. Recettes 44 232503, dépenses 42 430411 livres sterl.

	Lettres	Cartes postales	Imprimés et échantillons	Mandats de Poste	Valeur en milliers de livr. sterl.
	en milliers.				
Service intérieur .	3 334000	568698	1 509080	116520	5 599400
Service extérieur .	287300	15023	115947	7699	778920

Télégraphie 1920-21. 11775 bureaux de l'État, 2240 bureaux des compagnies de chemin de fer et bureaux partic., 37 bureaux sémaphor. Longueur des lignes (de l'État) 100264 milles angl. = 161357 kil., des fils 3 738933 milles angl. = 6 070 125 kil. Nombre des dépêches internes 82 500 000, des dépêches internationales 18 346 000, — total 100 846 000. — Recettes 5 870 658, dépenses 18 924 072 livres sterl.

Radiotélégraphie 1920. 54 stations côtières, 3906 stations de bord, 89420 radiotélégrammes. Recettes 32816, dépenses 50880 livr. sterl.

Téléphonie, exploitation par l'État, 1920-21. Nombre des stations centrales 3296, des abonnés 979553. Réseaux urbains: longueur des fils 3 050 400 milles angl. = 4 909 051 kil.; conversations 857 445 470. Circuits interurbains: longueur des fils 4 723 390 milles angl. = 7 601 101 kil.; nombre des circuits 7516, des conversations 157 613 306. — Recettes 8 697 801 livres sterl., dépenses 14 997 506 livres sterling.

Armée.

En vertu de la loi de 1907 sur la „Territorial Army“ les forces militaires sont divisées en armée de campagne et en armée territoriale. L'armée de campagne, destinée au service en dehors du Royaume Uni, comprend l'armée permanente, sa propre réserve et une réserve spéciale. Le recrutement repose exclusivement sur l'enrôlement volontaire. La durée du service est de 12 ans, dont 3, 5 ou 9 ans peuvent se faire dans la réserve. Tout homme de bonne conduite peut s'engager pour un service de 21 ans, ce qui lui vaut le droit à la retraite. La durée ordinaire du service d'un bataillon, batterie, etc., aux Indes ou dans les colonies est de 12—16 ans. La réserve spéciale (env. 80000 h.) formée en bat., batt., etc., remplace la ci-devant milice. L'armée territoriale, en partie formée en brigades permanentes, est destinée à la défense du Royaume Uni; elle comprend les ci-devant „Volunteers“ et „Yeomanry Impériale“ (cavalerie, qui fournit elle-même les chevaux). L'enrôlement y est pour 4 ans; les exigences du service ont été augmentées, et pendant les exercices (dont 15 annuellement en brigades) le personnel est sujet au code militaire. Le recrutement et l'administration civile sont confiés à des „associations comtales“ dont les membres sont en partie nommés par le conseil de l'armée, en partie élus par les autorités municipales et autres du comté sous la présidence du lord-lieutenant; l'administration militaire restant aux mains de l'autorité militaire. Quant à la milice, tout homme est, en principe, astreint à y servir de sa 18^e à la 45^e année: de fait, cependant, son recrutement s'est toujours fait par voie d'engagement volontaire.

Effectif de l'armée d'après le budget de 1922/23.

	Officiers.	S.-off. et hommes.	Totaux.
I. Troupes britanniques:			
Cavalerie (y compris garde à chev.) . .	363	7169	7532
Artillerie	1249	23823	25072
Génie	762	8370	9132
Signal Corps	261	4240	4501
Infanterie (y compris garde à pied) . .	3063	73545	76608
Corps de police milit.	—	922	922
Corps des tanks	222	4077	4299
Corps des services de l'armée	554	7998	8552
Corps médical de l'armée	719	4114	4833
Corps de l'Ordnance de l'armée	282	3370	3652
Corps vétérinaire de l'armée	83	227	310
Corps des payeurs de l'armée	169	885	1054
Comptables militaires de l'armée	110	735	845
Total des troupes enrégimentés	7837	139475	147312
État major perm. de la force, des corps d'instr. d'aff. et des milices des îles du Canal et coloniales	498	1725	2223
État major et dépts (office de la guerre, commandements, dépt des payeurs, aumônerie)	1126	199	1325
Établissements divers (y compris écoles d'instruction)	736	2635	3371
Total des troupes britanniques	10197	144084	154231
II. Troupes coloniales et indigènes . . .	171	5303	5474
III. Chiffres additionnels (malades et blessés de guerre, etc.)	4846	50449	55295
Total général	15214	199786	215000

Distribution de l'armée (Inde excepté) 1er avril 1922.

	Troupes britanniques.			Troupes coloniales et indig. indiennes.		
	Officiers.	S.-off. et hommes.	Totaux.	Officiers.	S.-off. et hommes.	Totaux.
I. Royaume-Uni . . .	7848	103572	111420	—	—	—
II. Colonies . . .	575	8130	8705	161	4107	4268
III. Autres pays . . .	—	—	—	—	—	—
Pays rhénans et territ. de plébiscite	563	10216	10779	—	—	—
Constantinople	436	7612	8048	—	—	—
Égypte	630	12502	13132	10	1196	1206
Palestine	—	—	—	—	—	—
Mésopotamie	87	1941	2028	—	—	—
Missions à l'étranger et divers	58	61	119	—	—	—
Total	10197	144034	154231	171	5303	5474

Armée brit. dans l'Inde 1914/15.

	Officiers.	S.-off. et hommes.	Totaux.
Cavalerie de ligne	216	4728	4944
Artillerie royale	484	10790	11274
Génie royale	490	272	762
Infanterie de ligne	1260	45132	46392
Corps royal médical	350	450	800
Corps royal de l'ordnance	8	131	139
Corps royal vétérinaire	78	—	78
Signal Corps	164	2848	3012
Corps des tanks	94	1292	1386
Corps des services de l'armée	151	1110	1261
Garnison d'Aden	45	1264	1309
Total	3340	68017	71357

Marine.

Le recrutement se fait exclusivement par voie d'enrôlement volontaire: les marins proprement dits, ainsi que les employés des bureaux et des dépôts, entrent au service, à l'ordinaire, à l'âge de 15 à 16 ans, en qualité de mousques ou d'apprentis, pour s'engager à l'âge de 18 ans; les artificiers, mécaniciens, infirmiers, chauffeurs s'engagent jusqu'à l'âge de 25 ans; l'engagement se fait pour un service de 12 ans (dont 6 ans peuvent se faire dans la réserve). En cas de prolongement du contrat, le droit à la retraite est acquis après un service de 22 ans, de même pour les domestiques qui ont atteint ledit nombre d'années de service; chaque pensionnaire, au besoin, est obligé de rentrer au service; le nombre des pensionnaires en 1905 était de 26500 marins et 8000 h. d'inf. et d'art. de marine, dont env. 13000 n'avaient pas encore 55 ans. Les maîtres de manœuvre, pilotes, canonniers, employés du service des signaux et des machines, ainsi que les charpentiers, peuvent être promus au grade d'officiers maritimes („Warrant Off.") et exceptionnellement au grade de lieutenant ou d'assimilé. Les officiers (amiraux, capitaines, lieutenants, sous-lieutenants et aspirants et, depuis 1905, les officiers mécaniciens) se recrutent exclusivement parmi les élèves des écoles navales („naval cadets") de Dartmouth et d'Osborne House où ils sont reçus après un examen passé à l'âge de 12 $\frac{1}{2}$ à 13 ans. Cependant, pour rendre possible à des hommes bien qualifiés une entrée plus rapide dans les corps des officiers, une ordonnance royale de 1912 permet à l'amirauté d'être de jeunes officiers de pont, etc., et de leur donner, après une instruction de 6-12 mois, le rang de „mates" (altes) lesquels après un embarquement de 2 ans sont promus lieutenants.

Flotte en février 1922.

Bâtimens,	Tonn.	Chev.- vapeur ind.	Chauffage.	Grosse artill. pièces.	Tubes l.-torp.		Équ- pages.
					Tubes sub- mergés.		
Cuirassés.							
5 type Royal Sovereign ¹⁾ , en tout . . .	128750	200000	à l'huile	120	—	20	—
5 type Queen Elizabeth ²⁾ , en tout . . .	128750	375000	„	110	—	20	—
4 type Iron Duke ³⁾ , en tout	100000	116000	à l'huile et à la houille	96	—	16	—
3 type King George V. ⁴⁾ , en tout	69000	81000	„	72	—	6	—
1 type Orion ⁵⁾	22500	27000	„	20	—	2	—
Croiseurs de combat.							
1 type Hood ⁶⁾	41200	44000	à l'huile	24	4	2	—
2 type Renown ⁷⁾ , en tout	53000	224000	„	50	16	4	—
1 type Tiger ⁸⁾	28500	103000	à l'huile et à la houille	22	—	4	—
D'autres crois. cuirassés.							
2 type Courageous ⁹⁾ , en tout	37200	180000	à l'huile	48	24	4	—
1 type Devonshire ¹⁰⁾	10850	21000	à la houille	10	—	—	—
Croiseurs légers.							
51, en tout	296280	1 928500	à l'huile ou à l'huile et houille	408	220	44	—
Portes-avions¹¹⁾.							
4, en tout	43000	122500	à l'huile	21	—	—	—
Vaisseaux des commandants de flottille.							
16, en tout	29810	616000	„	84	—	30	—
En total: 96 bâtimens	988840	4 043000		1085	264	152	—

De plus: 5 vaisseaux côtiers, 2 monitors côtiers, 179 contre-torpilleurs, 68 torpilleurs, 93 sousmarins, 30 chaloupes, 27 bateaux côtiers à moteur, 17 canonnières de rivières.

Selon le Traité de Washington 4 autres cuirassés¹²⁾ et 4 autres croiseurs de combat¹³⁾ doivent être débardés.

En construction: 8 croiseurs légers, 2 portes-avions¹⁴⁾, 2 vaisseaux des commandants de flottille, 6 contre-torpilleurs, 8 sousmarins et 6 bateaux côtiers à moteur.

Personnel 1913—14, v. l'édition de 1916.

¹⁾ Royal Sovereign (1915), Royal Oak (14), Revenge, Resolution (15), Ramilies (16). —
²⁾ Malaya (15), Valiant, Barham (14), Queen Elizabeth, Warspite (13). — ³⁾ Benbow, Emperor of India (13), Marlborough, Iron Duke (12). — ⁴⁾ Ajax (12), Centurion, King George V. (11). — ⁵⁾ Thunderer (11). — ⁶⁾ Hood (18). — ⁷⁾ Renown, Repulse (16). —
⁸⁾ Tiger (13). — ⁹⁾ Courageous, Glorious (16). — ¹⁰⁾ Antrim (03). — ¹¹⁾ Furious (16), Argus, Pegasus (17), Ark Royal (14). — ¹²⁾ Erin (13), Conqueror, Monarch (11), Orion (10). —
¹³⁾ Princess Royal, New Zealand, Australia (11), Lion (10). — ¹⁴⁾ Hermes (19), Eagle (18).

Iles dans les Eaux britanniques. (Islands in the British Seas.)

1. Man (celtique : Mannin.)

Depuis le 13^e siècle en possession anglaise, 1406 fief de la famille Stanley (Derby) comme „Royaume de Man“, 1736 échu par héritage aux ducs d'Athole (indemnisés par la couronne anglaise en 1765 et définitivement en 1829). — Constitution indigène: Gouverneur nommé par la couronne. Conseil de 9 membres et „Maison des Keys“ (Chambre des communes législative) de 24 membres. Droit de suffrage des femmes. Les résolutions du parlement anglais ne font loi à Man que pour les cas désignés exprès.

Autorités [Douglas].

Lt.-Gouv.: Wm. Fry, MG.; 1^{er} Deemster: S. S. Moore; Secr. de gouv. et trésorier: B. E. Sargeant.

Notice statistique.

Superficie et population. 227 milles c. angl. = 588 kil. c. 27521 hommes, 32917 femmes, total 60238 hab. (103 par kil. c.), dont 20% parlent la langue indigène celtique, le Manx. — Mouvement de la population 1921: 845 naissances, 797 décès. — Communes. Douglas 20192, Ramsey 4121, Peel 2455, Castletown 1860 hab.

Finances. Charge 1920/21. Recettes 311602, dépenses 266502 livr. sterl.

Commerce. Les résultats de l'importation et de l'exportation sont contenus dans les renseignements du commerce de la Grande-Bretagne.

Navigation 1921. Entrés 678139, sortis 716722 tonn., dont 675670 et 715070 tonn. par le cabotage.

Marine marchande. 21 vaisseaux à voile jaug. 990 tonn., 54 vaisseaux à vapeur jaug. 8200 tonn., total 75 vaisseaux jaug. 9190 tonn.

Chemins de fer 1921: 46 milles angl. = 74 kil.

2. Iles de la Manche, Iles Normandes (Channel Islands).

Britanniques depuis la conquête de l'Angleterre par les Normans en 1066 (malgré la perte de la Normandie en 1204). — Les îles ne font pas partie du Royaume (realm) mais forment deux républiques séparées (Bailiwicks), Jersey et Guernesey (la dernière comprenant les petites îles) sous des Lt.-Gouverneurs. Constitutions spéciales et autres privilèges, parmi lesquels exemption presque complète de la douane et des contributions. A côté des Lt.-Gouverneurs il existe des cours de justice (12 jurats ou juges) et une assemblée des États (States) de 50 membres sous un président nommé par la Couronne. La petite île de Sereq est autonome. La langue officielle et judiciaire est le français. Tous les hommes âgés de 17 à 65 ans servent dans la milice. Les résolutions du parlement anglais ne font loi aux îles de la Manche que pour les cas désignés exprès.

Autorités.

Bailiwick de Jersey (St-Helier). Lt.-Gouv.: Sir A. Wilson, MG.; Rempl. et sheriff: E. T. Nicolle. — Bailif (Juge): Sir W. H. V. Vernon.

Bailiwick de Guernesey (St-Pierre, St-Peter-Port). Lt.-Gouv.: Sir L. E. Kiggel, LtG. — Bailif (Juge): E. C. Ozanne.

Représentations étrangères [St-Helier].

*Amérique, É.-U. Agt. — *Belgique. M. *Alavoine*, C., 08; St-Pierre: Bar. *de Coudenhoven*, VC. — Brésil. S. G. *Crill*, VC., 15; 1 Agt; St-Pierre: W. H. *Smith*, VC., 11; 1 Agt. — *Danemark et Islande. L. *Rive*, VC. — *Espagne. S. G. *Crill*, VC. — *Finlande. Ph. *Le Masurier*, VC. — *France. † *Sarrien*, C., 20.; St-Pierre: Agt. — Norvège. J. W. *Huelin*, VC. — *Pays-Bas. H. *Gissard*, VC., 20; St-Pierre: F. A. *van der Sluys*, 11. — *Portugal. Baie de St-Catherine: . . . , VC. — Russie. . . . , VC. — *Suède. J. W. *Huelin*, 16, VC.

Notice statistique.

Superficie et population 1921.

Iles	Milles c. angl.	kl. c.	hommes	femmes	total	par kl. c.
Jersey	45	117	?	?	49494	423
Guernesey ¹⁾	30	78	?	?	40120	514
	75	195	41264	48350	89614	462

Les habitants parlent un dialect ancien normand, ainsi que l'anglais et le français. Culte: réformé.

Mouvement de la population.

	Jersey.		Guernesey.	
	Naissances	Décès	Naissances	Décès
1917	724	808	732	635
1919	661	683	683	649
1920	897	742	?	?

Villes: St-Helier (J.) 27866, St-Pierre (G.) 18264 hab.

Finances. Budget (en livr. sterl.).

	Recettes	Dépenses	Dette
Jersey 1921	157456	140822	553350
Guernesey 1919	86350	73555	364039

Commerce avec la Grande-Bretagne 1921. Import. 4 723899, export. 3 869098. Articles d'exportation 1920: Tomates 1 880486, pommes de terre 1 864998, raisins 180124, fleurs fraîches 57592.

Navigation 1918 (sans le cabotage): Entrés 176 vaisseaux jaug. 30998, sortis 215 jaug. 40111 tonn. nets.

Marine marchande 1919: 46 vaiss. à voile jaug. 3564, 15 vaiss. à vapeur jaug. 935 tonn. nets, 287 barques de pêcheurs jaug. 745 tonn. nets.

Possessions d'outre-mer britanniques.

1. En Europe.

République Irlandaise. (Saorstát Éireann, The Irish Free State.)

La proclamation d'indépendance (Homerule = Gouvernement indigène) a eu lieu à la première session de la Diète Irlandaise le 21 janv. 1919. La conclusion de paix entre la Grande-Bretagne et l'Irlande fut effectuée le 6 déc. 1921. — Selon la Constitution (ratifiée par le roi le 6 déc. 1922) la République Irlandaise est membre à droits égaux de la société des

¹⁾ Y enclue les îles Aurigny (Alderney), Serq (Sark).

nations formant le British Commonwealth of Nations. La langue nationale est l'irlandais avec l'anglais comme autre langue officielle. Le pouvoir législatif est entre les mains de l'Oireachtas se composant du roi et de deux chambres, la Chambre des députés (diète, Dáil Éireann) et le Sénat (Seanad Éireann). Le Conseil exécutif ne doit pas compter plus de 12 membres. Armée indigène; la République Irlandaise ne peut prendre part à toute guerre étrangère qu'avec le consentement de l'Oireachtas.

V. les cartes dans „Petermanns Mitteilungen 1916“ (langue, confession, émigration).

Diète (Dáil Éireann).

Juin 1922: 58 adhérents et 36 adversaires du traité anglo-irlandais [sinu féin = nous-mêmes], 17 p. des ouvriers, 7 union des agriculteurs, 6 indépendants, 4 mbres de Trinity-College.

Prés.: M. *O'Haodha*; Prés. rempl.: P. *Omaile*; Secr.: Colm *D'Murchada*.

Sénat (Seanad Éireann) (déc. 1922).

Se composant de 60 membres, dont la moitié élus par le Prem.-Min., l'autre moitié par la diète.

Prés.: Lord *Glenavy*; VPrés.: J. *Douglas*.

Autorités [Dublin].

Ministère (9 sept. 1922).

Prem.-Min.: William *Cosgrave* [Maccosgair]. — Aff. étrang.: D. *Fitzgerald*. — Intérieur: C. *O'Higgins* [O'Huigin]. — Agricult.: P. J. *Hogan* [O'Hogain]. — Commerce et travail: J. *McGrath* [Mag Crait]. — Défense: R. *Mulcahy*, gén. — Postes et télégr.: J. J. *Walsh*. — Instruction publ.: J. *McNeill*, prof. — Admin. locale: E. *Blythe*. — Pêches: F. *Lynch*.
Gouv. gén.: T. M. *Healy*. — 1er aide de camp: *Kennedy*.

Autorités ecclésiastiques.

Évêques de l'église irland. (protest.). Armagh: Dr. C. F. *D'Arcy*, archev. et primat de toute l'Irlande. — Dublin: Dr. J. A. F. *Gregg*, archev. — Évêques à Cashel, Clogher, Cork, Derry, Down, Killaloe. Kilmore, Limerick, Meath, Ossory, Tuam.

Évêques cathol.-romains. Armagh: Card. M. *Logue*, archev., évêque et primat d'Irlande; Ardagh, Clogher, Derry, Down et Connor, Dromore, Kilmore, Meath, Raphoe. — Cashel-Emly [Thurles]: J. *Harty*, archev.; Cloyne, Cork, Kerry, Killaloe, Limerick, Ross, Waterford et Lismore. — Dublin: E. J. *Byrne*, archev., primat d'Irlande; Ferns, Kildare et Leighlin, Ossory. — Tuam: T. *Gilmartin*, archev.; Achonry, Clonfert, Elphin, Galway avec Kilfenora et Kilmacduagh, Killala.

Autres autorités.

Comm. en chef de l'armée: le min. de la défense. — Cons. sup. de guerre: le min. de la défense; Chefs de l'état-major: MacMahon et O'Sullivan, généraux.

Représentations étrangères (y compris Ulster) [Dublin].

(Noms des lieux Irland.: Cobh pour Queenstown, Derry pour Londonderry.)

Amérique. É.-U. † Ch. N. *Hathaway* jun., C., 22; Ch. A. *Bay*, VC.; H. M. *Collins*, VC.; R. R. *Willey*, VC.; Belfast: † W. P. *Kent*, C., 20; G. H. *Barringer*, VC.; H. O. *Ramsey*, VC.; Cobh (Queenstown): † J. A. *Gamon*, C., 22; J. S. *Richardson* jr., VC.; Agt à Limerick (T. A. *Dinom*). — Argentine. J. C. *Godoy*, CG., 20; Belfast: H. T. *Rea*, VC., 03. — Belgique. J. *Murphy*, C., 93; Belfast: W. T. *Frew*, C., 19; Cobh: A. C. *Horne*, C., 17; Cork: A. C. *Horne*, C.; Limerick: W. *Nolan*, C., 97. — Brésil. C. A. *Neilson* jr., VC., 95, et 1 Agt; Bel-

fast: J. M. C. *Loewenthal*, VC., 00, et 1 Agt; Cork: J. W. *Scott*, VC., 10. — Chili. W. P. *Kelly*, C., 04; Belfast: A. *Bullock*, C. — Cuba. Belfast: J. *Harrington*, C., . . — Danemark et Islande. J. *Betson*, VC.; Belfast: J. H. *Stirling*, C., 11; Cobh: W. W. *Harvey*; Cork: B. P. *Harvey*, VC.; Derry: J. H. *Corbett*, VC.; Limerick: M. *Herriot*, VC.; Waterford: W. H. *Farrell*, VC. — Espagne. A. A. *Kelly*, C.; Belfast: J. *Burke*, VC.; Cobh: J. H. *Campbell*; Cork: J. H. *Campbell*, VC.; Derry: P. O'Kane, VC.; Limerick: A. O'Gorman *Lawlor*; Waterford: M. *Cassin*. — Finlande. A. K. *Burke*, VC. — France. ♂ A. *Blanche*, C. pour toute l'Irlande, . . ; T. *Vacher-Corbière*, VC.; Belfast: T. *Burke*, VC.; Cobh: J. W. *Scott*, VC.; Cork: J. W. *Scott*, VC.; Derry: M. *Mac Develte*, VC.; Limerick: A. de Prins; Waterford: A. A. *Farrell*. — Grèce. W. W. *Murphy*, C., 21; Belfast: J. *Burke*, VC., . . ; Cobh: E. *Yourdi*, Agt; Cork: J. *Rohan*, VC., . . ; Derry: A. *Noble*; Waterford: W. H. *Farrell*, Agt. — Haïti. Belfast: M. R. *McCall*; Cobh: T. W. *Scott*, C.; Cork: T. W. *Scott*, C. — Italie. ♂ A. de *Nadamtensky*, C. pour toute l'Irlande . . ; Belfast: J. *Burke*, Agt; Cobh: A. C. *Horne*, Agt; Cork: A. C. *Horne*; Derry: M. *Macdevitte*; Limerick: W. T. *Herriot*; Waterford: A. A. *Farrell*, Agt. — Norvège. M. *Goodbody*, VC. à Belfast: J. *Burke*; Cork: J. W. *Scott*; Derry: W. *Donnell*; Limerick: G. *Holleday*. — Pays-Bas. M. *Goodbody*, C., 12; Belfast: H. T. *Rea*, VC., . . ; Cork: J. *Crosbin*, VC., . . ; Derry: M. *Donnell*, VC., . . ; Limerick: J. P. *Goodbody*, VC., . . — Perse. S. B. *Séropian*, C., 19; Secr.: R. J. *Kidney*. — Pérou. Belfast: R. A. *Burke*, C., 14; Cork: J. Ch. *Rohan*, C., 14. — Portugal. A. M. *Weatherill*, VC.; Belfast: J. *Burke*, VC.; Cobh: W. W. *Harvey*, VC.; Cork: B. P. *Harvey*; Derry: M. *Mac Develte*. — Russie. Belfast: J. A. M. *Hoyn*, VC.; Cobh: J. *Kelleher*, VC.; Cork: J. *Kelleher*, VC.; Derry: A. *Noble*; Waterford: W. H. *Farrell*, Agt. — Suède. J. R. *Stritch*, C.; Belfast: W. *Johnston*, VC.; Cobh: A. C. *Horne*, C.; Cork: A. C. *Horne*, VC.; Derry: T. A. *Corbett*, VC.; Limerick: M. *Herriot*. — Uruguay. J. R. O'Connell, C., 96; Belfast: R. A. *Burke*, C., 22.

Notice statistique.

*Superficie*¹⁾ et *population*. (Recensement de 1911).

Provinces.	Miles c. angl.	Kil. c.	Population			Par kil. c.		
			hommes.	femmes.	total.			
Connaught	6607	17177	312039	298895	610984	36		
Leinster	9318	24193	582967	579077	1162044	48		
Munster	7575	19618	526130	509365	1035495	53		
3 comtés de l'Ulster (Cavan, Donegal, Monaghan)	3294	8531	168323	161842	331165	39		
			1 26817	1 69393	1 1609509	1 1550179	3 159688	46

Mouvement de la population de l'Irlande totale.

Année.	Mariages.	Naissances.	Décès.	Surplus	
				des naissances.	Émigration.
1914	23695	98806	71345	27461	20314
1917	21073	86370	72724	13546	2129
1918	22570	87304	78695	8609	980
1919	27193	89325	78612	11713	2975
1920	26826	99436	66538	32998	15585

Émigration de 1851 jusqu'en 1920: 4 338199.

¹⁾ Les frontières entre l'Irlande du Nord et du Sud ne sont pas encore exactement fixées.

Répartition de la population d'après le culte en 1911.

Provinces.	Cath.-rom.	Anglic.	Présbyt.	Méthodistes.	Autres.	Total.
Connaught	588004	19010	2069	1323	578	610984
Leinster	990045	140182	12866	8068	10883	1 162044
Munster	973805	50646	4180	4175	2689	1 035495
Ulster	690816	366773	421410	48816	53881	1 581696
Irlande	3 242670	576611	440525	62382	68031	4 390219

Répartition de la population d'après la profession 1911.

	Hommes.	Femmes.	Total.
Service domestique	163603	37531	141134
Commerce	25831	144918	170749
Agriculture	101396	9747	111143
Industrie	721699	59198	780867
Sans indication ou sans profession	804850	1 768079	2 572629
Irlande	2 192048	2 198171	4 390219

Villes 1911. Dublin 403030 (1919: 399000), Cork 76673, Limerick 38151, Galway 13426, Dundalk 13076, Wexford 11168, Sligo 10870 hab.

Les renseignements sur les finances, le commerce et la navigation de l'Irlande sont inclus dans la Grande-Bretagne.

Chemins de fer 1919—20. 3485 milles angl. = 5508 kil.

Poste 1919—20. 212 mill. de lettres, 25 mill. de cartes postales, 54 mill. d'imprimés, 23 mill. de journaux, 10 mill. de paquets, 7 mill. de dépêches.

Irlande du Nord (Northern Ireland, Ulster).

Administration indigène comprenant les comtés de Down, Antrim, Londonderry, Armagh, Tyrone et Fermanagh. — Capitale: Belfast.

V. la carte confessionnelle dans „Petermanns Mitteilungen 1916“ (1 : 500000).

Ulster devra opter entre la République Irlandaise avec parlement pan-irlandais et diète d'Ulster limitée et le gouvernement actuel (Ireland Government Act de 1920).

Autorités [Belfast].

Ministère (1922).

Prem.-Min.: Sir J. Craig, bart. — Intérieur: Sir E. D. Bates. — Travail: J. M. Andrews. — Instruction publ.: Lord Londonderry. — Agriculture et commerce: E. M. Archdale. — Finances: H. M. Pollock. Gov.: Duc d'Abercorn. — Lord-gé-juge: D. Henry.

Diète (House of Commons).

(1^{re} séance juin 1921.)

Prés.:

Sénat.

Prés.:

Lord-Lie des comtés. Antrim: Vete Massereene. — Armagh: Lord Armaghdale. — Belfast (ville): Vete Pirrie. — Down: Mis de Londonderry. — Fermanagh: I. E. F. Collum. — Londonderry: I. I. Clark. — Londonderry (ville): T. F. Cooke. — Tyrone:

Représentations étrangères, v. ci-dessus: République Irlandaise.

Notice statistique.

Superficie et population. (Recensement de 1911).

Comtés.	Milles c.	Kil. c.	Population			Par kil. c.
	angl.		hommes.	femmes.	total.	
Antrim	1098	2844	93651	100213	193864	68
Armagh	489	1266	58578	61713	120291	95
Belfast (ville)	23	60	181268	205679	386947	—
Down	901	2333	97951	106352	204303	88
Fermanagh	653	1691	31690	30146	61836	37
Londonderry	801	2075	49138	50707	99845	48
Londonderry (ville)	4	10	18525	22255	40780	—
Tyrone	1218	3154	71738	70927	142665	45
Irlande du Nord	5187	13434	602539	647992	1 250531	93

Villes en 1911: Belfast 385492 (1919: 393000), Londonderry 40780, Armagh 7588, Larne 6670, Omagh 4789 hab.

Gibraltar.

Colonie de la couronne. Conquise pour l'Angleterre en 1704 par le prince George de Hesse-Darmstadt, reconnue comme possession brit. en 1713 par la paix d'Utrecht et en 1783 par la paix de Versailles. — Zone neutre non habitée de 500 m de latitude entre Gibraltar et l'Espagne (La Línea). — Le gouvernement ainsi que la législation sont entre les mains du gouverneur, qui est en même temps commandant en chef de la garnison.

Autorités.

Gouv. et comm. en chef: Sir Ch. *Monro*, gén.; Secr. col.: C. W. J. *Orr*, major; Trésorier: A. C. *Greenwood*; Gd-juge: Sir B. H. T. *Frere*; Proc. gén.: M. H. *Anderson*, capit. — Insp. nav.: H. B. *Pelly*, c.-am. — Comm. d'art.: J. D. *Sherer*. — Evêque anglic.: D. J. H. *Greig*. — Evêque cath.: H. G. *Thompson*.

Représentations étrangères.

Amérique, E.-U. † R. L. *Sprague*, C., 01; F. M. *Marrow*, VC. — Argentine. J. A. *Rugeroni*, VC., 14. — Belgique. M. L. *Bergel*, C., 84. — Bolivie. L. A. *Carrara*, VC., 19. — Brésil. Dr. P. F. *Lyons*, VC., 21. — Chili. J. A. *Corsi*, C., 18. — Colombie. J. F. de S. *Carrara*, C., 08. — Costa-Rica. P. J. *Piecone*, C., 04. — Cuba. A. *Onetti*, C., 06. — Danemark et Islande. J. *Mackintosh*, C., 10; C. W. *Savignon*, VC., 21; J. G. *Douglas*, VC. — Espagne. † C. *Saenz de Tejada y Groyzard*, CG., 20; M. A. *Villamazares*, VC. — Finlande. A. H. S. *Capurro*, VC. — France. L. C. P. *Sandrier*, C., 20. — Grèce. J. L. *Imossi*, C., 05. — Honduras. A. *Bosano*, C., 09. — Italie. † . . . , CG. — Japon. W. H. *Smith*, C., 21. — Libéria. W. U. *Thornton*, C., 08. — Maroc. Sid Moh. ben Mohamed *Martil*, C. — Mexique. A. C. *Rugeroni*, VC. — Nicaragua. A. *Bosano*, C. — Norvège. J. *Mackintosh*, C., 11; C. W. *Savignon*, VC., 21. — Paraguay. A. E. *Ferrary*, C., 17. — Pays-Bas. W. J. J. *Thomson*, C., 22; W. S. *Koscoe*, VC., 22. — Pérou. G. *Imossi*, VC., 21. — Portugal. † V. *Nunes Tavares*, CG., 01; M. J. F. *dos Santos*, VC. — Suède. J. A. *Speed*, C., 19. — Siam. H. J. *King*, C., 13. — Uruguay. † M. *Corsi*, C., 16. — Vénézuéla. A. *Bosano*, C., . . ; F. *Vasquez*, VC.

Notice statistique.

Superficie: 17 $\frac{1}{2}$ milles c. angl. = 5 kil c. — *Population* 1921, y inclus la garnison de 4400 hommes, 22095 habitants, pour la plupart d'origine espagnole et catholiques.

Finances. Charge 1920 (en livres sterling).

Recettes.		Dépenses.	
Douane	135342	Travaux publics	74934
Poste	15741	Édifices	93925
Contribution aux églises	12674	Pensions	5338
Taxes de port	42876	1000
Impôts	32246		
	287051		372994

Le commerce est presque totalement transitoire, Gibraltar est port franc.

Navigation 1920. Entrés 6496 vaisseaux jaugeant 11614187 tonn. — Marine marchande: 57 vaisseaux à vapeur jaug. 3296 tonn. et 10 vaisseaux à voile jaug. 1512 tonn.

Poste 1920. 2361567 lettres et cartes postales, 4328848 imprimés. — Recettes 1919: 15016, dépenses 11160 livres sterling.

Télégraphie 1920. 4 milles angl. = 6 kil. sous l'administration militaire. 1 mille angl. = 1,6 kil. de la „Eastern Telegraph Co.“

Téléphonie 1920. Longueur des lignes 179 milles angl. = 288 kil. (non compris les lignes militaires).

Journaux. Gibraltar Chronicle, El Calpense.

Malte (Malta).

Conquis en 1800, reconnaissance comme colonie britannique par la paix de Paris 1814. Constitution du 14 avril 1921. — Sénat de 17 membres en partie nommés et Assemblée législative de 32 membres pour l'administration locale. Le gouverneur est assisté d'un „Conseil intime de Malte“, dont les membres eux aussi sont nommés.

Autorités [La Valette].

Gouv.: Lord *Plumer*, FM.; Lt.-Gouv. et secr. en chef de gouv.: W. C. F. *Robertson*; Cons. légiste: R. P. *Mahaffy*. — Ministère. Prem.-Min. et trésorerie: Jos. *Howard*; Justice: Dr. ete A. *Caruana Gatte*; Santé: Dr. C. *Mifsud*, prof.; Instruction: Mgr Dr. F. *Ferris*; Industrie et commerce: Dr. U. P. *Mifsud*; Travaux publ.: A. *Dalli*. — Trésorier: J. *Huber*. — Prés. du sénat: Dr. M. *Debono*. — Assemblée législative. Prés. (Speaker): E. *Arrigo*.

Avocat de la couronne: . . . ; 1^{er} juge et prés. de la cour d'appel: Sir Dr. M. A. *Refalo*.

Recteur de l'univ.: Dr. T. *Zammit*, prof. — Évêques cath. Malte: Mgr M. *Carogna*, archev. de Rhodes; Gozo: Mgr G. *Camilleri*.

Station navale: J. *Luce*, c.-am.; Troupes: A. F. M. *Green*, col.

Représentations étrangères [La Valette].

Amérique, É.-U. ♂ M. *Mitchell*, C., 22; C. W. *Tuck*, VC., . . . — Belgique. R. *Smith*, C., 11. — Bolivie. E. *Moore*, C., 13. — Brésil. Dr. J. D. *Vella*, C., 12. — Chili. I. M. *Eynaud*, C., . . . — Costa-Rica. A. *Tabone*, C., 17. — Danemark et Islande.

W. Gollcher, C., 99. — Espagne. R. M. Smith, C., . . . — Finlande. J. L. Muscat, capit., VC. — France. †P. L. E. Garès, C., . . . — Grèce. G. Zivoglou, C., 21. — Guatémala. A. Tabone, C., . . . — Haiti. R. Vadala, C., . . . — Italie. †Cr. Kocco, 22; G. de Lucchi, VC. — Japon. J. Howard, C., 14. — Libéria. E. Lanzen, 98. — Monténégro. F. C. Gollcher, . . . — Norvège. F. W. Paterson, C., 18. — Panamá. J. Ellis, C., 20. — Paraguay. L. Mazzone, VC., 13. — Pays-Bas. G. Gollcher, C.; W. Gollcher, VC. — Perse. J. C. Camilleri, C., 10. — Pérou. A. C. Torreggiani, C., 16. — Portugal. Dr. J. D. Vella, C., 09. — Roumanie. E. Moore, C., . . . — Serbes, Croates et Slovènes, Roy. des — J. E. Agius, C., 19. — Suède. W. Gollcher, C., 02. — Uruguay. L. Mazzone, VC., 15.

Notice statistique.

Superficie (y compris les îles Gozo et Comino) 122 milles c. angl. = 316 kil. c. — *Population* 1921: 212258 hab. (sans la garnison d'env. 16700 hommes), pour la plupart cathol.-rom. Langue populaire: maltèse (une composition de l'arabe et de l'italien), 200000 Italiens, 12000 Anglais. Langue officielle: anglais, langue des tribunaux: italien.

Mouvement de la population 1919/20: 2038 mariages, 6787 naissances, 4586 décès.

Villes: La Valette (M) (y inclus les foubourgs Floriana, Sliema et St. Julien) 48240, Ségilea (M) (avec Cospicua et Vittoriosa) 25700, Citta Vecchia (M) 9014, Victoria (G) (auparavant Rubat) 5219 hab.

Finances. (En livres sterl.)

Budget. Recettes 1919—20: 650489, dont douanes 332605; 1920—21: 1 063743, dont 250000 contribution de l'état. Dépenses 1919—20: 632233 dont pour les édifices 408750, travaux publics 79081, pensions 26581; 1920—21: 1 060654, dont 238915 contribution pour l'achat de pain. — Dette publique: 79081 livres sterl.

Commerce 1920. Importation 5 857325, exportation 1 602294.

Navigation 1920. Entrés 1519 vaiss. jaug. 1 893850 tonn., dont sous pavillon angl. 498 vaiss. jaug. 1 292888 tonn. — Marine marchande: 29 vaiss. à vapeur jaug. 2331 tonn., 12 vaiss. à voile jaug. 854 tonn.

Chemins de fer 1920. 8 milles angl. = 13 kil.

Poste 1919—20. 6 bureaux, 3 278521 expéditions dans le service intérieur, 6 064710 expéditions dans le service extérieur. 1919: Recettes 21135, dépenses 12646 livres sterl.

Télégraphie 1920. Les lignes sont la propriété de l'Eastern Telegraph Co.

Téléphonie 1920. 804 milles angl. = 1290 kil.

Journaux. La Valette: Chronicle, The Malta Herald, Malta e sue Dipendenze, Il Risorgimento.

2. En Asie.

Chypre (Cyprus, grec: Kypros, ture: Kibris).

Colonie de la couronne. Par traité du 4 juin et 14 août 1878 la Grande-Bretagne s'est chargée de l'administration de l'île jusqu'à la restitution de Kars à la Turquie par la Russie. Incorporation du 5 nov. 1914. Le Conseil exécutif se compose de 3 fonctionnaires et 3 membres nommés,

l'Assemblée législative de 18 membres dont 6 fonctionnaires, 3 élus par les électeurs mahométans et 9 par les autres électeurs. Le droit d'élection tient au paiement d'une contribution annuelle de 10 livres de sterling. Division en 6 districts.

Autorités [Nicosia].

Haut-Commissaire et Comm. en chef: *M. Stevenson*; Secr. gén.: *J. C. D. Fenn*; Trésor.: *W. A. Bowring*; Gâ-juge: *Sir St. Fisher*; Proc. gén.: *W. A. Russell*; Dir. sup. des douanes: *C. W. Stead*; Commiss. gén.: *B. T. Watts*; Révis. des comptes: *E. du Boulay*; Comm. sup. de la police: *A. E. Gallagher*, lt.-col.; Surveillant médical: *Dr. F. B. Thompson*; Dir. des travaux publ.: *H. Simms*; Dir. gén. des chemins de fer: *G. A. Day*; Dir. de l'agricult.: *W. Beyan*; Surveillant des forêts: *D. A. W. Unwin*.

Archevêque orth.-grec de Chypre: *Kyrillos III*; Vicaire gén. cath. [Larnaca]: *Z. Bieber*; Ev. des maronites et vicaire gén.: *G. Cirilli*; Vicaire gén. armén.: *S. Minasian*; Kadi mahomét. de Chypre: *A. Rifat*; Moufti mahomét.: *H. Hafoud*, *M. Ziai-ud-din*.

Représentations étrangères [Larnaca].

Allemagne: *L. Z. Pierides*, C., 22. — Amérique. É.-U. Agt. — *Belgique. *G. P. L. Mavroidi*, C., 90. — *Espagne. Limassol: *L. Papadopoulos*, VC. — *France. *du Périer de Larson*, VC., 20; Agts à Famagousta, Limassol, Nicosia, Paphos. — *Grèce. *Z. Hadjivassiliou*, C. — *Italie. Agt à Limassol. — Norvège. *G. D. Pierides*, C., 05. — Pays-Bas. *G. Mavroidi*, C., 07 (abs.); *G. F. L. Mavroidi*, gér. — *Portugal. *A. Vontisianos*, C., 12. — *Suède. *L. Z. Pierides*, C., 11.

Notice statistique.

Superficie. 3584 milles c. angl. = 9282 kil. c. Population 1921: 310709 hab., 31 par kil. c. 61400 Turques (mahométans), les autres sont des chrétiens, pour la plupart de l'église grecque-chyprienne. Naissances 1920: 9060, 1921: 8341; décès 1920: 7330, 1921: 6213; surplus des naissances 1920: 1730, 1921: 1128. — *Villes*: Nicosia (grecque Levkosia) 18579, Limassol (Lémesos) 18302, Lárnaca 9765, Famagousta (y inclus Varochis) 6980, Ktema (y inclus Paphos) 4117 hab.

Budget 1921. (En livres sterling.)

Recettes 708374, dont contribution angl. 26000; dépenses 771073. Dette publique 221434, dont participation de la dette turque, ancien tribut annuel 928000.

Commerce 1920.

Importation 2 068 756 (1921: 1 449 247), exportation 1 200 449 (1921: 917 609). Articles d'exportation 1920: Caroubes 413 626, vin 138 708, raisins 70 315, pommes de terre 62 672, coton en rame 60 726, grenades 39 085, boissons spiritueuses 37 580, animaux vivants 33 854, cocons 30 556.

Navigaton 1920. Entrés et sortis 644 340 tonn., dont anglais 167 250.

Chemins de fer 1920. 81 milles angl. = 130 kil.

Poste 1921. 1 491 487 expéditions dans le service intérieur, 1 357 895 dans le service extérieur. Recettes 1919: 11 771, dépenses 6348 livr. sterl.

Télégraphie. Il n'y a pas de renseignements.

Téléphonie 1921: 244 milles angl. = 393 kil. de ligne.

Mandat de la Société des Nations:

Palestine.

Séparée de l'Empire ottoman par le traité de paix de Sèvres non encore ratifié du 10 août 1920. La Grande-Bretagne chargée le 25 avril 1920 par le Haut Conseil des Alliés de l'administration du territoire (acquiescement du Conseil de la Société des Nations le 24 juill. 1922). La puissance mandataire exerce le pouvoir législatif et administratif, contrôle les relations extérieures de la Palestine et garantit à la nation juive le droit de domicile. Langues officielles à mêmes droits sont l'anglais, l'arabe et l'hébreu. Administration civile depuis le 1^{er} juill. 1920. Le haut-commissaire, nommé par la Grande-Bretagne, est assisté depuis oct. 1920 d'un Comité consultatif de 20 membres (10, dont 4 mahométans, 3 chrétiens, 3 juifs, nommés par le haut-commissaire et 10 fonctionnaires). Après la publication d'une nouvelle constitution un Conseil législatif sera institué, dont la majorité des membres seront élus en vote libre par la population.

Autorités [Jérusalem].

Haut-Commissaire et Comm. en chef: Sir Herb. L. *Samuel*, PC.; Secr. gén.: Sir W. H. *Deedes*; Trésorier: S. S. *Davis*. — Gd-juge: Sir Th. W. *Haycraft*; Proc. gén.: N. de M. *Bentwich*. — Dir. de la sûreté publ.: H. H. *Tudor*, gén. — Dir. de l'agriculture: E. R. *Sawyer*; Commerce et industrie: H. J. *Solomon*; Instruction: H. E. *Bowman*; Santé: G. W. *Heron*; Immigration: H. M. V. C. *Morris*; Commissaire du pays: . . . ; Douanes: J. B. *Baron*; Chemins de fer: R. B. W. *Holmes*; Travaux publ.: P. G. *Grant*; Maître gén. des postes: N. W. *Hudson*.

Patriarche de Jérusalem: Mgr *Barlassina*. — Organisation sionite (Palestine Zionist Executive): . . . — Cœur suprême des écoles juives (Waad Hachinuch). Dir.: Dr. J. *Lourie*. — Cour d'appel mahomét. Prés.: Sh. *Khalil Eff. el-Khalidi*. — Cour d'appel rabbin. Prés.: . . .

Gouverneurs. Jérusalem: R. *Storrs*. — La Phénicie [Caïfa]: G. S. *Symes*, lt.-col. — Jaffa: H. C. *Luke*. — Samarie: C. H. F. *Fox*, lt.-col. — Ghazzé: E. *Mills*. — Berséba: J. E. F. *Campbell*.

Gouverneur de Transjordanie (État auton. des Arabes.) [Amman]: Emir *Abdoullah*. — Représ. brit.: H. St. J. *Philby*; Insp. de la gendarmerie: F. G. *Peake*.

Représentations étrangères [Jérusalem].

Amérique, É.-U. † A. E. *Southard*, C., 21; G. C. *Cobb*, VC. — Espagne. † P. *Jauriette* y Muzquiz, C., . . . ; Caïfa: G. *Haddad*, VC. — France. † L. *Rais*, CG., . . . ; Caïfa: M. *Grapin*, C., . . . ; Jaffa: A. *Vertrand*, VC.; Agts à Nazareth, Safad. — Grèce. D. *Benetatos*, C., . . . — Italie. Comte *Speranza*, CG., . . . ; Caïfa: P. *Hallac*, VC.; Agt à Jaffa. — Norvège. V. *Hamberg*, C., . . . — Pays-Bas. Caïfa: P. *Cattoni*, VC. — Perse. Caïfa: J. *Scopinich*, VC.; Jaffa: *Anis-Bei Jabri*, VC.; Agt à Safad. — Suède. H. L. *Larsson*, VC., 21; Jaffa: J. *Kuebler*, C., . . .

Notice statistique.

Superficie et population 1921.

	Milles angl. c.	Kilom. carrés.	Population.	Par kil. c.
Palestine (6 gouvernements) . .	8880	23000	761000	33
Transjordanie	16220	42000	350000	8
Total	25100	65000	1 111000	17

**Mandat de la Société des Nations:
Mésopotamie (Iraq).**

D'après le traité de paix de Sévres du 10 août 1920, non encore ratifié par les puissances, la Mésopotamie a été déclarée État Indépendant et placée sous la protection de la Société des Nations, qui a chargé la Grande-Bretagne de l'administration du pays. L'administration fut transmise à un Conseil d'État provisoire de 17 membres qui élit un roi en 1921. Traité fédéral du 11 oct. 1922 avec la Grande-Bretagne pour 20 ans.

Maison du roi.

Fessal, roi d'Iraq, né à comme 3e fils du roi de Hedjaz (depuis 23 août 1921).

Autorités [Bagdad].

Conseil d'État (consulteur brit. en parenthèses).

Prés.: le Nakib de Bagdad. — Ministres. Intérieur: *Mouhsin* Beg-al-Sa'doun [C. Cornwallis]; Défense: *Ja'jar* P. al 'Askari [P. C. Joyce, lt.-col.]; Finances: Sasoun Eff. *Haskail* [S. H. Slater, lt.-col.]; Justice: *Taufik* Begal-Khalidi [N. Davidsof]; Instruct. publ.: *Ilaji Muhsin Shallash* [W. T. Farrell]; Santé: Dr. H. *Khayat* [I. D. Graham, lt.-col.]; Travaux publ.: *Jzzat-P.* [H. H. Wheatley, major]; Commerce: A. *Latif-P.* Mandil [S. H. Slater, lt.-col.]; Vakouf: S. Muh. *Ali-al-Fadhil* [R. S. Cooke].
Commis. sup.: Sir P. Z. Cox, KC.; Comm. en chef: Sir I. Salmond, VMaréchal aéron.; Secr.: B. H. *Bourdillon*, major; Gén. des troupes indigènes: L. N. *Sadlier-Jackson*, col.; Dir. des chemins de fer: I. R. *Tainsh*, p. i.

Représentations étrangères [Bagdad].

Amérique, É.-U. Th. R. *Owens*, C.; G. I. *Frasher*, VC. — Espagne. Le C. français. — France. *Maigret*, C., 22. — Norvège. T. D. *Kree*, C., 06. — Perse. *Montachab-ed-daouleh*, C.; Amareh *Nassirol-Vesareh*, VC.; Basra: *Mirsa Dchelal-ed-din-Khan*, C.; Djeddah: *Mirsa Sayed Dchavad-Khan*, C., *Manios-saltaneh*, VC.; Kasemein: *Najeb Hadi-Khan*, VC.; Berbela: *Mirsa Hassan-Khan Badi*, VC.; Khanekin: *Echtecham-e-hosour*, VC.; Mossoul: *Faridos-saltaneh*, C; Nedjef: *Sasaos-saltaneh*, VC. — Suède. A. W. M. *Toå*, C., 12 (abs.).

Notice statistique.

Superficie et population (Recensement de 1920).

Vilajets.	Milles c. angl.	Kilom. carrés.	Sunnites.	Chiïtes.	Israélites.	Chrétiens.	Total.	Par k. c.
Bagdad .	54530	141250	524414	750421	62565	20771	1 360304	10
Basra .	53570	138750	42558	721414	10088	2551	785600	6
Mossoul ¹⁾	35140	91000	579713	22180	14835	55470	703378	8
Total	143240	371000	1 146685	1 494015	87488	78792	2 849282	8

Villes princip.: Bagdad 145000, Basra 20000, Kerbela, Mossoul 60000.

Finances (en livres sterl.).

	Recettes.	Dépenses.
1918-19	2 080000	1 177000
1919-20	3 437000	3 692000

¹⁾ Y inclus le territoire des Kurdes, 155000 habit. A la conférence de paix à Lausanne en janvier 1923 la Turquie a réclamé la possession de tout le vilajet de Mossoul: un agrément n'a pas été conclu.

Commerce 1920.

	Importation.	Exportation.
Basra	8 207470	2 959576
Bagdad	7 369207	6 920477

Articles d'exportation: Céréales, pétrole, tapis.

Chemins de fer. 214 milles angl. = 343 kil. en largeur de voie européen, 887 milles angl. = 1423 kil. en largeur métrique, totaux 1766 kil.

Télégraphie. 71 bureaux, 3822 milles anglais = 6151 kil. de ligne, 9822 milles angl. = 1580 kil. des fils.

Téléphonie. Nombre des stations 658, longueur des lignes 255 milles angl. = 410 kil., des fils 1601 milles angl. = 2574 kil.

Armée. 2210 troupes brit. et 5506 troupes ind.; administr. 3691 h., train ind. 7107 h.

Empire Indien (Indian Empire).

Les possessions de l'ancienne Société indienne orientale (East India Company) soumises le 1er nov. 1858 à l'administration d'État sous la surveillance du parlement anglais. Empire depuis 1876. — Constitution de 1915 avec suppléments de 1916, 1919 et 1921: Conseil d'État (126 membres nommés, dont 19 officiels et 33 membres élus); Assemblée législative (40 membres nommés, dont 25 officiels, et 102 membres élus). — Division en 13 provinces et environ 250 districts gén.; en outre à peu près 700 états féodaux sous la surveillance d'un Gouv.-gén.

Gouvernement.

Vice-Roi et Gouv. gén. [Delhi et (en été) Simla]: Sir Rufus *Isaacs*, etc de *Reading*, PC., KC. (1921). — Secr. privé: G. F. de *Montmorency*; Secr. milit.: C. K. C. *Stuart*, lt.-col.

Conseil exécutif.

Mbres: Bar. *Rawlinson of Trent*, gén.; Sir W. H. H. *Vincent*, Khan Bahadur *Mian Muhammad Shafi*, Sir W. M. *Hailey*, Ch. A. *Innes*, Rao Bahadur *Bayya Narasimheswara Sarma*, Dr. Tei Bahadur *Sapra*, Sir B. Ph. *Blackett*, KC.; *Kadamanguti Srinivasa Ayyangar*.

Législature.

Conseil d'État. Prés.: A. P. *Muddiman*.
Assemblée législative. Prés.: Al. F. *Whyte*.

Autorités centrales [Calcutta].

Cour d'appel suprême: le comité judiciaire du Conseil Privé à Londres.
Secrétaires gén. des départements. Revenus et agriculture: J. *Hullah*, gén. — Finances: E. M. *Cook*. — Affaires étrang. et polit.: Sir H. R. C. *Dobbs*. — Intérieur: S. P. *O'Donnell*. — Instruction publique: H. *Sharp*. — Affaires législatives: H. M. *Smith*. — Armée: Sir G. *Fell*. — Travaux publ.: Sir S. D'A. *Crookshank*, col. — Commerce et industrie: H. A. F. *Lindsay*. — Chemins de fer. Commiss. en chef: C. D. M. *Hindley*.

Autorités provinciales.

Administration. Ajmir-Merwara. Commissaire en chef [Ajmir]: R. E. *Holland*.
Assam. Gouv. [Shillong]: Sir J. H. *Kerr*, KC.; Secr. en chef: A. W. *Botham*.

- Behar, Chota Nagpur, et Orissa. Gouv. [Ranchi]: Sir H. *Wheeler*; Secr. en chef: G. *Rainy*.
- Baloutchistan. Agt du gouv. gén. et commissaire en chef [Quetta]: Sir A. B. *Dew*.
- Bengale. Gouv. [Calcutta et (en été) Darjeeling]: Cte de *Lytton*; Secr. en chef: H. L. *Stephenson*.
- Birmanie. Lt. gouv. [Rangoun et (en été) Maymyo]: Sir H. *Butler*; Secr. en chef: F. *Lewisohn*.
- Bombay. Gouv. [Bombay et (en été) Pouna]: Sir G. A. *Lloyd*; Secr. en chef: P. J. *Mead*.
- Coorg. Commissaire en chef de Coorg et Résident de Mysore [Bangalore, Maïssour]: W. P. *Barton*.
- Delhi. Commissaire en chef: C. A. *Barron*.
- Madras. Gouv. [Madras et (en été) Ootacamund]: Lord *Willingdon* (1919); Secr. en chef: A. R. *Knapp*. — Rés. de Travancore et Cochîn. Rés. [Trevandrum]: H. L. *Braidwood*, H. H. *Burkitt*, gér.
- Provinces Centrales. Commissaire et chef [Nagpour]: Sir F. G. *Sly*; Secr. en chef: A. E. *Nelson*.
- Province limitrophe du Nord-Ouest. Commissaire en chef [Pichaouar]: Sir A. H. *Grant*; Secr.: C. *Latimer*.
- Provinces Unies d'Agra et d'Aoudh. Lt. gouv. [Allahabad et (en été) Naini Tal]: Sir S. Harcourt *Butler*; Secr. en chef: G. B. *Lambert*.
- Pandjab. Lt. gouv. [Lahore et (en été) Simla]: Sir E. D. *Maclagan* (1921); Secr. en chef: E. A. *Joseph*.
- Principaux états indigènes feudataires.* Baloutchistan. Agt du gouv. gén.: le commissaire en chef du Baloutchistan brit. (v. ci-dessus). — Baroda. Maharadja: Sir *Sayaji Rao Gaekwar Bahadur*, Alt., né 1863; Résident brit. [Baroda]: L. M. *Crumpp*, gér. — Bhopal. Nawab: Sultân *Jahan Begum*, Alt., né 1858; Agt polit. brit.: C. E. *Luard*, lt.-col. — Gilgit. Agt polit.: D. L. R. *Lorimer*, major. — Goualiôr. Maharadja: Sir *Madho Rao Sindhia Bahadur*, Alt., LtG., né 1876; Résident: W. E. *Jardine*. — Haïderabad. Nizam: Mir *Osman Ali Khan*, Alt., LtG., né 1886; Résident brit.: C. L. S. *Russell*. — Inde centrale. Agt du gouv. gén.: F. G. *Beville*, lt.-col. — Indore. Maharadja: Maharadjadhiraja *Sawai Tukoji Rao Holkar Bahadur*, Alt., né 1890; Résident brit.: A. R. *Jelf*. — Jaïpour. Maharadja: *Man Singh*, né . . . ; Résident brit.: . . . — Cachemire et Jammun. Maharadja: . . . ; Résident brit. [Srinagar]: C. J. *Windham*, lt.-col. — Maïssour. Maharadja: Maharadja Sri Sir *Krishnaraja Wodiar Bohadur*, Alt., col., né 1884; Résident [Bangalore]: W. P. *Barton*; S. G. *Knox*, lt.-col., gér. — Rajpoutana. Agt du gouv. gén.: R. E. *Holland*.
- Grands juges des Hautes-Cours.* Bengale [Calcutta]: Sir Lancelot *Sanderson*, KC.; Avocat gén.: T. C. P. *Gibbons*. — Bihar and Orissa [Patna]: Sir T. F. D. *Müller*, KC. — Bombay: Sir N. C. *McLeod*; Avocat gén.: J. B. *Kanga*. — Madras: J. F. D. P. *Oldfield*; Avocat gén.: Chetpat *Pattabherama Ramaswami Ayyar*. — Provinces Unies d'Agra et d'Aoudh [Allahabad]: Sir E. G. *Mears*. — Premiers juges des tribunaux: Pandjab [Lahore]: Sir *Shadi Lal*.
- Commissaires judiciaires. Birmanie sup. [Mandalé]: S. M. *Robinson*. — Bombay [Sind]: C. A. *Kincaid*. — Provinces centrales [Nagpour]: J. K. *Batten*. — Province limitrophe du Nord-Ouest: F. P. *Rennie*. — Aoudh [Lucknow]: Bahadur *Kanhaiya Lal Rai*.
- Evêques anglicans* (Rt. Rev.). Bombay: E. J. *Palmer*. — Calcutta: F. *Westcott*, métropol. des Indes et de Ceylan. — Lahore: H. B. *Durrant*. — Lucknow: G. H. *Westcott*. — Madras: H. *Whitehead*. — Nagpour: E. *Chatterton*. — Rangoun: R. S. *Fyffe*.

Evêques cathol. Agra: A. R. *Bernacchioni*, archev.; Allahabad, Lahore. — Bombay: . . . , archev.; Mangalore, Pouna, Trichinopoly. — Calcutta: B. *Meuleman*; Dacca, Krichnagar. — Goa (v. Portugal), archev. — Madras: G. *Aelen*, archev.; Haiderabad, Nagpour, Mysore, Vizagapatam. — Pondichéry (v. France), archevêque; Coimbatour, Kumbakonam, Maïssour. — Simla: D. Dr. A. E. G. *Kenealy*. — Verapoly: B. *Arginzoniz* y Astobiza, archev.; Quilon. Damao, v. Portugal.

Rite syrien-sor.-uni. Vicariats apostol. à Trichour: G. *Menachery*, évêque tit. de Paralo; Changanchéry: M. *Makil*, év. tit. de Tralli; Ernaculam: L. *Pareparambil*, évêque tit. de Tilo.

Représentations étrangères [Calcutta].

*Allemagne. † Bar. H. *Rüdt de Collenberg*, CG, . . . — *Amérique, É.-U. Bombay: † A. W. *Weddell*, CG., 20; † N. *Winship*, C., 22; Fr. L. *Thomas*, VC., H. *Shantz*, VC., C. H. *Loomis*, VC., H. A. *Doolittle*, VC.; Karachi: † A. M. *Warren*, C., 22; Madras: † Th. M. *Wilson*, C., 22; Rangoun: † J. P. *Moffitt*, C., 22; H. B. *Osborn*, VC. — *Argentine. C. W. *Rhodes*, C., 10. — *Belgique. † F. *Janssens*, C.; † J. *Linée*, VC., 08; Akyab: F. *Gaudie*, C., 96; Bombay: † T. *Creon*, C., 21; † Ch. *Tolkowsky*, VC., 20; Karachi: . . . , C.; Madras: G. K. *Walker*, C., 14; Rangoun: P. *Dormans*, C., 20. — *Bolivie. Raj. K. Sh. K. *Tagore*, CG., . . ; Rangoun: Hon. A. W. *Binning*, VC., 16. — Brésil. H. H. *Vasconcellos*, C., 21, gér.; J. E. *del' Estrade*, VC., 21; Bombay: A. *Rabello Braga*, C., 20; Fr. Ch. *Spencer*, VC., 22; Madras: Ch. H. *Straker*, VC., 18; 1 Agt; Rangoun: D. *Robertson*, VC., 17; 1 Agt. — *Chili. P. A. *Pacheco*, GC., 20; Bombay: . . . , C.; Chittagong: A. R. *Leishman*, C., 10; Madras: H. *Spencer*, C., 20; Rangoun: G. *Kauffeld*, C., 10. — *Chine. Rangoun: *Chang Kuo-Wel*, C., 20. — Costa-Rica. S. K. *Tagore*, C., 10. — *Cuba. † J. M. *Vazquez Bello*, 22; Bombay: W. F. *Pais*, C., 19. — *Danemark et Islande. H. B. *Whitby*, CG.; J. P. J. *de Brissac Oakley*, VC., 16; Bombay: E. H. *Danchell*, C., 20; Madras: R. T. *Menzies*, C., 00; Moulmein: P. T. *Christensen*, VC.; Rangoun: C. J. J. *Britton*, C., 20. — Équateur. Raj. K. Sh. K. *Tagore*, C., . . — *Espagne. D. *Castel y Marco*, VC., . . ; Bombay: † A. *de la Guardia* y Ojea, C., 22; Rangoun: W. *Archbald*, VC., . . — *France. † *Laronce*, C., 20; Bombay: R. P. M. *Vadala*, C., 20; Agts à Chittagong, Cocanada, Karachi, Madras, Rangoun, Tellichéri. — *Grèce. B. *Cossandeli*, CG., . . — *Italie. † G. *Cecchi*, C., 19; E. *Benassaglio*, VC.; Bombay: L. *Manzini*, C., 22; Rangoun: G. *Meikle*, C., 13, et 1 Agt; Agts à Akyab, Bassein, Karachi, Madras, Moulmein. — *Japon. † S. *Imai*, CG., 21; Bombay: † Y. *Nuita*, C., 20; Rangoun: † T. *Fuchi*, C., 20. — *Libéria. B. B. *Bonerjee*, C., 03; Bombay: E. F. *Underwood*, C., 21. — *Mexique. R. L. B. *Gall*, C.; Simla: J. O' *Higgins*, C. — Nicaragua. Bombay: F. E. *Hardcastle*, C. — Norvège. † H. A. *Falsen*, CG., 20; G. *Lóchen*, VC., 22; Akyab: J. Ch. *Clark*, VC., 20; Bassein: J. *McCraken*, VC.; Bombay: F. E. *Hardcastle*, C., 08; C. H. *Hardcastle*, VC., 22; Chittagong: H. W. *Fox*, . . , VC.; Coconada: Ch. *Hodding*, VC.; Karachi: O. *Tourton*, VC.; Madras: Sir J. F. *Simpson*, C., 18; Moulmein: A. D. *Cowan*, VC.; Rangoun: H. W. *Child*, C., 22; Tutikorin: D. W. *Gillepsie*, VC. — *Pays-Bas. † P. *Staal*, CG., . . ; C. *Witteren*, VC., 22; Akyab: R. A. *Scott*, C.; F. A. *Gaudie*, gér.; Bombay: J. G. *Bendien*, C., 21; Karachi: G. *Amerongen*, C., gér.; Madras: W. *Turnbull*, C., 20; Rangoun: W. *Massink*, C., 13 (abs.); M. *ten Houte de Lange*, gér. — Pérou. C. *Sturges*, C., 19; Rangoun: G. B. *Hall*, C.,

17. — *Perse. ♂ *Mirza Taghi-Khan Moassosod-daouleh*, CG., . . . ; Bombay: *Assadollah-Khan Maniol Molk*, C., . . . ; Delhi: Agt; Karachi: Mir *Ayub-Khan*, C., 07; Madras: Hadji *Mirza Mehdi*, C., . . . ; Rangoun: Mirza *Ali Akber Shirazi*, VC., 20. — *Portugal. A. A. *Teixeira*, C., 17; . . . , VC.; Bombay: ♂ C. J. *Santos*, CG., 20; Karachi: A. B. *da Fonseca*, VC.; Puna: . . . , VC.; Rangoun: E. M. *de Sousa*, C., 13; . . . , VC. — Russie. ♂ W. *Tomonowsky*, CG., . . . — *Siam. L. *Mitsukarha Rahsa*, CG., . . . ; Bombay: H. P. P. *Macnaghten*, C., 16; Moulmein: C. *van der Gucht*, C., 13; Rangoun: E. G. *Johnston*, 22. — *Suède. ♂ C. A. E. *von Silwerhjelm*, CG., 22; Bombay: J. *Mueller*, C., 20; Madras: K. P. *Warmington*, C., 22; Moulmein: . . . , VC.; Rangoun: W. *Archibald*, C., 22, gér. — *Suisse. M. *Staub*, C., 21; Bombay: K. *Ringger*, CG., 21; Madras: J. H. *Frey*, C., 21. — *Tchécoslovaquie. Bombay: ♂ Dr. V. *Pertold*, C., . . . — *Uruguay. Rangoun: M. F. *Picciola*, C., 15. — *Vénézuéla. A. M. *Tagore*, C., . . .

Notice statistique.

Superficie et population (d'après les résultats du recensement du 18 mars 1921).

	Milles c. anglais.	Kilom. c.	Population.	Par kil. c.
Ajmer-Merwara	2711	7021	495899	70
Andaman et Nicobar	3143	8140	26833	3
Assam	53015	137303	7 598861	57
Baloutchistan	54228	140445	421679	3
Bengale	78699	203822	46 653177	229
Bihar et Orissa	83181	215425	33 998778	158
Birmanie	230839	597849	13 205564	22
Bombay	122979	318502	19 283663	62
Aden	80	207	54923	265
Coorg	1582	4097	164459	40
Delhi	557	1443	486741	337
Madras	142330	368619	42 322270	115
Pandjab	99222	256974	2 247696	80
Provinces centrales et Bérar	99823	258531	20 678393	54
Province de la frontière NO	13418	34751	45 590946	64
Provinces unies d'Agra et d'Aoudh	107267	277810	13 908514	164
Provinces	1 093074	2 830942	247 138396	87
Assam (Manipour)	8456	21900	383672	18
Baroda	8182	21191	2 121875	100
Baloutchistan	80410	208253	378999	2
Bengale	5393	13967	896173	64
Bihar et Orissa	28648	74195	3 965431	54
Bombay	63864	165401	7 412341	45
Cachemire	84432	218670	3 322030	15
Gwalior	25107	65024	3 175822	49
Haiderabad	82698	214179	12 453627	58
Inde centrale	52260	135348	6 004581	44
Madras	10549	27320	5 460029	203
Mysore	29475	76337	4 415401	78
Pandjab	36551	94663	5 976660	47
Provinces centrales	31174	80737	2 828055	44

	Milles c. anglais.	Kilom. c.	Population.	Par kil. c.
Province de la frontière NO . . .	25472	65970	9 857912	42
Provinces unies	5079	13154	81722	54
Rajpoutana	128987	334062	1 134824	29
Sikkim	2818	7298	2 068482	11
États tributaires	709555	1 837672	71 936736	38
Total	1 802629	4 668614	319 075132	68
dont du sexe masculin	—	—	164 056191	—
du sexe féminin	—	—	155 018941	—
Territoires non recensés :				
Bhoutan	18000	46600	350000	7
Protectorats arabes (Dépendances	9000	23000	100000	4
Socotora d'Aden	1382	3579	12000	3
Empire de l'Inde	1 830100	4 741000	319 537000	66

Distribution de la population d'après le sexe, d'après les cultes et d'après la profession 1911, v. année 1921, p. 837 et 838.

Mouvement de la population.

Année.	Naissances.	Décès.	Excédant des naissances.	Émigrés.	Retournés.
1916	8 856283	6 940436	1 915747	7630	6047
1917	9 607042	8 634857	972185	7682	7856
1918	7 992433	14 895101	-6 902668	1028	3535
1919	7 386674	8 554178	-1 167504	869	?
1920	—	7 355654	—	—	—

Population des villes¹⁾ ayant plus de 50000 habitants.

Calcutta ²⁾	1 263292	Allahâbâd	155970	Peshâwar	93884
Bombay	1 172953	Nâgpour	149522	Indore	92993
Madras	522951	Mandalé	147229	Multan	86251
Haïderabad	401225	Srinagar	141631	Mysore	83932
Rangoun	339527	Madura	138894	Moradâbâd	82713
Delhi	303148	Bareilly	127939	Calicut	81995
Lahore	279558	Meerut	122567	Lushkar	76849
Ahmedâbâd	274202	Jaipur	120196	Ambala	76497
Lucknow	243553	Patna	120109	Jodhpur	73480
Bangalore	238111	Trichinopoly	119521	Râmpur	73200
Karachi	215781	Surah	118299	Bikanér	69448
Cawnpur	213044	Dacca	117304	Bhâgalpur	68833
Bénarès	199493	Ajmer	114196	Gayé	67759
Agra	185946	Jubbulpur	108973	Bhopal	55054
Puna	176671	Rawalpindi	97483	Salem	52217
Amritsar	160409	Baroda	94742		

Finances.

Compte final de l'année financière 1919—20. (En livres sterl.)

	En Inde.	En Angleterre.	Total.
Recettes	126 377000	9 193000	135 570000
Dépenses	118 077000	27 567000	145 644000

¹⁾ Les résultats du recensement ne sont pas encore publiés de quelques villes. —

²⁾ Calcutta 903173; suburbs: Howrah 192758, Monichtola 66750, Cossipore Chitpour 56549.

Budget 1921—22. (En livres sterling.)

R e c e t t e s.			
Impôt foncier	429800	Tributs	869600
Impôt sur l'opium	3 728500	Intérêts	3 490900
Monopole du sel	7 006600	Postes, télégraphes	2 087400
Timbre	261000	Monnaie	497300
Accise	573600	Départements civils	763500
Impôts provinciaux	12 937500	Chemins de fer	27 256300
Douanes	37 723800	Irrigation	42400
Impôts sur le revenu	18 580700	Autres travaux publics	103800
Forêts	298700	Département de la guerre	4 111100
Enregistrement	75300	Recettes	128 314300
D é p e n s e s.			
Intérêts de la dette	13 086100	Irrigation	117600
Frais de perception	4 935100	Autres travaux publics	1 511100
Postes, télégraphes	980200	Armée	66 311000
Monnaie	4 188000	Supplément des provinces	628400
Administration civile	8 431800	Dépenses	127 604300
Chemins de fer	23 171300		

Dette publique au 31 mars 1919. (En livres sterling.)

	En Inde.	En Angleterre.	Total.
Dette consolidée	132 710233	202 528790	335 239023
Dette non-consolidée	120 613186	—	120 613186
	1919: 253 323419	202 528790	455 852209
	1920: 272 241582	192 635556	464 877138

*Commerce et communications par terre et par mer.**Valeur de l'importation et de l'exportation.* (En livres sterling.)

	1918—1919.		1919—1920.	
	Import.	Export.	Import.	Export.
Commerce spécial	112 689428	159 538554	138 648262	208 709521
Marchandises du gouvernement	13 018859	952073	9 153366	3 976497
Marchandises étrangères	—	9 704202	—	9 153366
Métaux précieux	47 577005	6 006905	52 159257	9 119848
Total du commerce de mer	173 285292	176 201734	199 960885	230 959232
Marchandises	8 859851	9 128494	8 729477	8 216681
Métaux précieux	1 783526	788594	1 123178	626213
Total du commerce de terre	10 643377	9 917088	9 852655	8 842894

Commerce spécial de mer 1920—21. (En milliers de livres sterling.)

	Import.	Export.	Import.	Export.
Grande-Bretagne	204 603	52 603	Autriche	639 850
Ceylan	1 910	11 385	Italie	4 134 6 674
Straits Settlements	4 814	8 711	Indes orient. holl.	17 136 3 208
Maurice	902	1 838	Chine et Hongkong	5 406 15 492
Afrique orient.	1 360	1 445	Japon	26 430 24 160
Australie	1 204	6 286	Arabie	553 1 612
Allemagne	4 748	8 800	Perse	1 345 2 001
Pays-Bas	3 032	1 275	Égypte	1 542 3 250
Belgique	5 326	12 651	États-Unis	35 298 34 742
France	3 637	8 130	Amérique du Sud	1 8 534
Espagne	341	2 758	Total	335 603 238 303

Principaux articles du commerce spécial 1920—21. (En milliers de livres sterling.)

Exportation.	Froment	7 449	Tourteaux	1 166
Articles en jute	Opium	2 526	Parafin	1 105
Coton	Minerai	2 471	Couleurs	1 096
Fils et tissus de coton	Laine	2 257	Soie	1 038
Riz	Légumes	2 033	Sucre	955
Semences	Manganèse	1 780	Fibres du coco	990
Jute	Huile végét.	1 778	Lin	862
Thé	Caoutchouc	1 551	Lainages	844
Peaux	Café	1 430	Épiceries	834
Laques	Engrais	1 283	Tabac	749
	Bois	1 265		

Commerce d'après les catégories de marchandises 1918—21.

	1920—21.		1918—19.		1919—20.	
	Import.	Export.	Import.	Export.	Import.	Export.
Objets d'alimentation	35 971	43 674	20 327	42 175	27 419	28 152
Matières premières . .	17 105	103 426	6 626	57 669	11 559	106 571
Objets fabriqués	274 976	86 911	82 166	58 320	96 922	68 814
Non déclarés.	7 550	4 292	3 570	1 374	2 748	2 473
Total	335 603	238 304	112 689	159 538	138 648	206 010

Mouvement des ports relativement au commerce étranger 1920—21.

Pavillon	Entrées.		Sorties.	
	Nombre.	Tonneaux.	Nombre.	Tonneaux.
britannique	2444	6 113299	2298	5 750777
indo-britannique	332	144638	381	123689
étranger	613	1 695651	544	1 455132
indigène	942	92887	949	97148
Total	4331	8 046475	4172	7 426746

Chemins de fer. En exploitation 1921: 37029 milles angl. = 59692 kil.

Poste 1920—21. Nombre des bureaux 20129, des envois dans le service intérieur 1307459499, dans le service extérieur 62 858336, des envois de valeur et mandats de poste 40 504475 au montant de 117841738 livres sterl. — Recettes 5 359005, dépenses 4 887665 livres sterl.

Télégraphie 1920—21. 10440 bureaux. Longueur des lignes 142464 kil., des fils 536732 kil. Nombre des dépêches 20 278352. — Recettes 2 243669, dépenses 1 720221 livres sterl.

Radiotélégraphie 1920. 13 stations côtières, 24 stations de bord, 18893 radiotélégrammes. — Recettes 2009, dépenses 7957 livres sterl.

Téléphonie 1920—21. Nombre des stations centrales 214, des postes 34241. Réseaux urbains: nombre des réseaux 1230; longueur des lignes 10427 kil., longueur des fils 279379 kil. 33 circuits interurbains, 3413 kil. de ligne, 10254 kil. de fils. — Recettes 108903 livres sterl.

Journaux. Agra: The Peoples Herald; Allahabad: The Pioneer; Amritsar: Punjab Gazette; Bangalore: Daily Post; Bombay: Times of India; Calcutta: Indian Daily News, Englishman, New Empire; Karatchi: Daily Gazette; Delhi: Morning Post; Haïderabad: H. Bulletin; Lahore: Civil and Military Gazette; Lucknow: Indian Daily Télégraph; Madras: M. Mail, The Hindu; Mandalé: Upper Burma Gazette; Nagpou: Central Provinces Gov. Gazette; Pouna: Daily Telegraph; Rangoun: R. Times; Simla: S. Times.

Armée, v. p. 981 État ind.: 70343 h. angl. et 147483 h. ind.

Marine, v. l'édition de 1919, p. 767.

Soumise au Gouverneur de Bombay la colonie de

Aden.

Presqu'île d'Aden, brit. en 1839, acquisition de Pt.-Aden et de la zone intermédiaire 1868 resp. 1882 et 1888. Traités de frontière brit.-tures 1905 et 1914. Soumission à l'office colonial projetée. L'administration est entre les mains d'un résident politique et 4 assistants. Annexes: L'île de Périm dans la Bab-el-Mandeb, le protectorat d'Aden, les îles de Kouryan Mouryan sur la côte méridionale arabe, les îles de Socotora à l'extrême Est de l'Afrique.

Autorités [Aden].

Rés. polit. et comm. des troupes: T. E. Scott, MG.; 1er rés. assist.: B. R. Reilly, major; Surveillant médical: J. L. Marjoribanks, lt.-col. — Rés. assist. [Périm]: J. Mac Gregor, capit.

Représentations étrangères [Aden].

*Amérique, É.-U. J. R. Davis, C., 22. — *Belgique. E. S. Murray, C., 10. — *Danemark et Islande. E. S. Murray, C., 95. — *Espagne. J. Tayar, VC. — *France. Agt. — *Italie. N. N. V. Cremachi, VC, . . . — Norvège. W. Meek, C., 11. — *Pays-Bas. W. Meek, C., 14 (abs.); F. Taylor, gér. — *Portugal. H. C. Dinshaw, C., 07. — Russie. . . . , VC. — *Suède. A. E. Adams, C., 10.

Notice statistique.

Superficie et population.

	Milles c. angl.	Kil. c.	Habitants.
Colonie d'Aden	75	194	1921: 54923 ²⁾
Ile de Périm ¹⁾	5	19	
Protectorat d'Aden ³⁾	env. 9000	23200	100000
	env. 9080	23500	env. 155000

Budget 1919—20. Recettes 1 694 121 livres sterling.

Commerce 1920—21. Importation 6 494 838, exportation 5 367 011 livres sterling. — Marchandises principales d'exportation: Café, gomme, peaux, coton, tabac.

Navigation 1920—21. Entrés à Aden: 1119 bateaux commerciaux à 3 196 243 tonn., en outre 952 à 163 67 tonn. (cabotage). Entrés à Périm: 361 navires.

Chemins de fer. Aden—Lahedj 28 milles angl. = 45 kil.

Les cinq

Iles Kouryan Mouryan.

770 kil. c. d'environ 100 habitants sont cédées à bail à la production de guano. Station du câble.

Iles Socotora.

Iles de Socotora, Abd el Kouri et Broméos protectorats brit. 1876, sous la surveillance du gouvernement d'Aden.

Notice statistique.

Superficie et population: 1382 milles c. angl. = 3372 kil. c., environ 12000 habit. (Bedouines, Arabes, Indiens et Souahelis). Langue: arabe; Religion: mahométan; Chef-lieu: Tamride. — Exportation: Dattes, bétail, beurre.

¹⁾ Britannique depuis 1799 et 1857. Station de houille et du câble aux Indes. —

²⁾ Dont à peu près 1200 à Périm — ³⁾ Le territoire SO de ce protectorat, Cheik-Said à l'étroit de Bab-el-Mandeb, est réclamée par la France, v. p. 957.

Sous la surveillance du gouv. gén. de l'Inde se trouvent les

1. *Iles Bahrein.*

Protectorat brit. depuis 1861.

Cheikh: Sir *Isa* bin Ali Al Khalifa, KC.

Autorités [Manama].

Rés. de police au Golfe Persique: A. P. *Trevor*, lt.-col. — Agt de police: *Bart C. K. Daly*, major.

Notice statistique.

Superficie: 213 milles c. angl. = 550 kil. c. — 110000 hab. (1914), 200 par kil. c. — Chef-lieux: *Manama* 35900, *Mouharrak* 20000 hab.

Les îles sont centre de la pêche de perles dans le Golfe Persique.

Commerce 1919—20. Import. 1 414 423, export. 946 344 livres sterling.

Navigation 1920—21. Entrés 75 navires jaug. 147 419 tonn.

2. *Iles Andaman et Nicobar.*

Les îles Andaman définitivement britanniques depuis 1858, les îles Nicobar depuis 1869. Les premières servent de colonie pénale pour des forçats. (1921: 11532 criminels).

Autorités [Port Blair].

Commis. en chef: H. C. *Beadon*, lt.-col.; Rempl.: R. F. *Lewis*; Comm. de la police mil.: E. J. E. *Poole*; Surveillant médical: F. A. *Baker*, A. S. *Leslie*, majors.

Notice statistique.

Andaman: 2260 milles c. angl. = 5853 kil. c., 26833 hab. (1921). — Nicobar: 635 milles c. angl. = 1645 kil. c., 9260 hab. (1921). — Chef-lieu: *Port Blair* 15713 hab. (1921).

3. *Laquedives* (Laccadive Islands).

La partie du Nord appartenant au district de Kanara du Sud, la partie du Sud au district de Malabar, prov. de Madras.

Notice statistique.

Superficie et population. Des 14 groupes d'îles 9 sont habités. 1927 kil. c., 1000 hab. (*Mappila*), presque tous mahométans.

Commerce. Articles principaux: Fibres de coco (coir).

Directement soumise à l'office commercial (Board of Trade) de Londres l'île de

Minicoy (Minkat)

entre les Laquedives et Maladives. Phare.

4. *Bhoutan.*

État d'indigènes au versant méridional du Himalaya oriental. La souveraineté, partagée depuis le 16^e siècle entre un Dharma ecclésiastique et un Deb Raja civil, fut abolie 1907 et remplacée par un gouvernement

centralisé sous un Maharadja héréditaire. Par traité de janv. 1910 Bhoutan céda au gouvernement indien la représentation des affaires étrangères, l'Inde déclarant son désintéressement relatif aux affaires intérieures. Subvention annuelle de l'Inde: 100000 roupies.

Maharadja: *Sri Sir Ougyen Wangchuk*. né 1861, élu en déc. 1907.

Notice statistique.

Superficie. 18000 milles c. angl. = 46600 kil. c., 350 000 hab., 7 par kil. c.

Villes. Tashigong-Jong (résidence d'été), Punakha (résidence d'hiver), Phro, Ouangtupotang, Tongso, Toha.

Finances. Les recettes sont environ 200000 roupies.

Commerce avec l'Inde (en roupies).

	1918—19.	1919—20.	1920—21.
Importation	675000	1 141500	1 759500
Exportation	900000	336000	523500

Articles d'exportation: Riz, maïs, laques, cire, chevaux, soie.

Ceylan. (Ceylon; Lankadiva des indigènes.)

Colonie de la couronne. 1795/96 les colonies holland. sur la côte occidentale et méridionale furent incorporées à la présidence brit. de Madras; 1801 colonie indépendante, 1815 annexion de l'intérieur de l'île. Première constitution de 1833, constitution actuelle d'août 1920. Le gouverneur est assisté d'un Comité exécutif de 7 et d'un Conseil législatif de 37 membres (dont 19 élus).

Autorités [Colombo].

Gouv.: Sir Will. H. *Manning*; Secr. col.: Sir *Gr. Thomson*; Trésorier: *W. Woods*. — Gè-juge: Sir *A. Bertram*; Proc. gén.: Sir *H. C. Gollan*; Solicitor-Gen.: *T. F. Garvin*. — Dir. de l'instruct.: *E. Evans*. — Recteur de l'université: *R. Marrs*. — Médecin gén.: *G. J. Rutherford*. — Maître gén. des postes: *F. J. Smith*. — Dir. des travaux publ.: *T. H. Chapman*. — Dir. de l'irrigation: *C. F. S. Baker*. — Géomètre sup.: *W. C. S. Ingles*. — Dir. de l'agriculture: *F. A. Stockdale*. — Dir. des chemins de fer: *G. P. Greene*. — Evêque anglic.: *E. A. Copleston*. — Archev. anglic.: *Dr. A. Coudert*. — Troupes. Comm. en chef: *Cl. Coffin*, col.; Comm. de la milice: *F. G. M. Rowley*.

Représentations étrangères [Colombo].

A Amérique, É.-U. † *M. M. Vance*, 22. — Argentine. *H. G. P. Madocks*, C., 21. — Belgique. *F. G. Hanscomb*, C., . . . — Bolivie. *W. E. Mitchell*, C., 16. — Brésil. *F. de Montes Kruger*, C., 19. — Chili. *D. L. Z. Arran*, C., 21. — Danemark et Islande. *K. Nielsen*, C., 20. — Espagne. *A. Shairp*, C., . . .; *E. H. Vidal* p. i. — Finlande. *C. W. Mackie*, VC. — France. † *F. Dupuy*, C., 19. — Italie. *E. Dumonteil Lagreze*, C., . . . — Japon. † *C. Hayashi*, C., 22. — Mexique. *W. E. Mitchell*, VC., . . . — Norvège. *R. W. Evans*, C., . . .; Point de Galles: *S. H. Titley*, VC. — Pays-Bas. *L. van der Spoel*, C., 18. — Perse. *M. J. Mohamed-Ali*, VC. — Pérou. *H. Tarrant*, C., 18. — Portugal. *A. Shairp*, C., 13; *E. H. Vidal*, p. i. — Russie. *N. M. Rygalow*, VC. — Suède. *S. P. Hayley*, C., 20. — Suisse. *H. Frei*, C., 16. — Siam. *A. N. L. Clark*, C., 21. — Vénézuéla. *C. D. Carolis*, C., 20.

Notice statistique, dénombrement 1921.

Superficie et population.

Provinces.	milles c. angl.	kil. c.	habitants.	par kil. c.
Prov. occidentale	1432	3709	1 246847	336
„ centrale	2287	5923	717739	121
„ boréale	2146	5558	671234	121
„ méridionale	3429	8881	374829	42
„ orientale	3848	9966	192821	19
„ du Nord-Ouest	3016	7811	492181	63
„ septentr. du centre	4008	10380	96525	9
„ Atva	3271	8472	233864	28
„ Sabaragamouva	1819	4900	471814	96
„ Diverse	—	—	751	—
	25332	65607	4 494605	68

Répartition de la population d'après la race 1921.

Européens 8128	Singalais de	Mores indiens	33026
Burghers (Blancs	Kandy 1 089079	Malais	13402
indig. et Eurasiens) 29439	Tamils de Ceylan 517324	Veddahs	4510
Singalais des	Tamils indiens 602735	Autres	21959
plaines 1 927057	Mores de Ceylan ¹⁾ 251938		

Répartition d'après la confession 1921.

Bouddhistes 2 770334, Hindous 982812, Chrétiens principalement Catholiques-romains 445365 (dont $\frac{2}{3}$ Singalais, $\frac{1}{3}$ Tamils), Musulmans 303888.

Mouvement de la population.

Année	Mariages	naissances	décès	excédant des naissances
1920	21818	163720	132956	30764
1921	23097	183922	140749	43173

Immigration (koulis indiens) 1918: 43184, 1919: 112391; émigration 1918: 23161, 1919: 34268.

Villes 1921: Colombo 248797, Jaffna 42511, Galles 39157, Kandy 32561, Moratuva 28603, Negombo 21436, Trincomalé (port de guerre) 9470 hab.

Budget 1919—20 (en roupies, 15 = 1 livr. sterl.)

Recettes.	Dépenses.
Douane 22 508035	Dette publique 5 418155
Taxes de port 3 296865	Chemin de fer 11 804340
Impôt sur le sel 1 964805	Instruction 3 392745
Spiritueux 9 549330	Travaux publics 4 552535
Timbre 8 275740	Poste et télégraphie 3 298965
Chemins de fer 16 544505	Guerre 2 176035
Vente de terres 910515	Pensions 1 929345
	Dép. extraordinaires 10 484970
	Dép. de guerre 3 000000
	84 883275
	1920—21: 91 767691

Dette publique à la fin du septembre 1920: 71 510895.

¹⁾ Musulmans qui ne sont pas d'origine malaise.

Commerce d'après les pays 1919 (en milliers de roubles, 15 = 1 livr. sterl.).

	Import.	Export.		Import.	Export.
Grande-Bretagne	50836	231962	Allemagne	3	101
Indes britann.	195084	37848	France	2392	12271
Établ. du Détroit	13689	2702	Belgique	485	11431
Hongkong	2798	225	Pays-Bas	1236	7369
Maldives	3239	396	Italie	248	2817
Australie	6267	14808	Chine	1853	524
Nouv.-Zélande	93	1591	Japon	12573	1131
Afrique du Sud	5344	8031	Siam	14122	—
Égypte	212	7093	Indes-néerland.	15494	—
Canada	121	9841	États-Unis.	17068	184592
Empire britann. 281745	312480		Pays étrangers.	82324	238096
			Totaux 1919: 364080	5505-6	
			1920: 360927	276295	
			1921: 261347	256600	

Articles les plus importants (en milliers de roubles).

Importation: Riz 91 635, cotonneries 32 990, houille et cokes 30 180, engrais 13 140, sucre 9 780. — Exportation: Caoutchouc 89 955, thé 80 775, coprah 28 410, huile de coco 19 800, noix de coco 18 330.

Navigation. Entrés 1919: 17 708617 tonn., 1920: 18 215005 tonn.; Marine marchande 1921: 122 navires à voile jaug. 108771 tonn., 7 navires à vapeur jaug. 737 tonn.

Chemins de fer 1921: 732 milles angl. = 1178 kil.

Poste 1920: 561 bureaux, 1919: 36 021753 lettres et cartes postales, 8 135775 imprimés, 734192 paquets. Recettes 256118, dépenses (y incl. la télégraphie) 284763 livr. sterl.

Télégraphie 1920. 211 bureaux. 2147 milles angl. = 3455 kil. de ligne, 75158 milles angl. = 12577 kil. de fils, 1 463012 dépêches. Recettes 1919: 101590 livr. sterl., dépenses v. poste.

Téléphonie 1920. 5030 stations, dont 62 postales publiques, 13086 milles angl. = 21059 kil. de fils de l'état, dont 8686 milles angl. = 13980 kil. souterrains. 10 040868 conversations dans le service urbain, 202176 dans le service interurbain. Recettes 255964 roupies.

Journaux. Colombo: Ceylon Independent, Ceylon Observer, Times of Ceylon, Ceylon Morning Leader, Ceylon Daily News.

Dépendance:

Iles Maldives (Maldivé Islands).

Protectorat. Le Sultan électif du groupe d'îles („Seigneur des 1000 Atolles“; Siège: Ile de Male) envoie annuellement une légation à Ceylan pour remettre la contribution. — Gouvernement: Gd-vézir, prêtre sup. (juge) et 6 vézirs (ministres).

Superficie. 115 milles c. angl. = 300 kil. c., 70199 hab. (mahométans), 234 par kil. c.

Pêches. Coquilles de Cauri (billon en Inde, Afrique et Océan Pacifique).

Indépendantes de Ceylan les petites îles de

Grandes et Petites Basses

(sur la côte méridionale), dont les feux sont entretenus par l'office commercial de Londres.

Malacca Britannique. (Straits Settlements).

Colonie de la couronne. Fondation de Pénang ou Prince of Wales-Island par la Compagnie Indienne Orientale 1786. Occupation ou Établissements du Détroits de Malacca 1795, restitution à la Hollande 1818, échange contre les possessions britanniques à Sumatra par traité de Londres du 17 mars 1824. Fondation de Singapour par Sir St. Raffles 1819 par traité avec le prince de Johore. Acquisition des îles de Pangkor et Sembilan 1826 par Pérak. Jusqu'à 1823 sous l'administration de Benkoelen, Sumatra, jusqu'à 1826 sous Bengale, puis colonie indépendante sous le nom de Straits Settlements sous la Compagnie Indienne-Orientale, soumise 1867 à l'office colonial. Annexion des îles de Cocos 1886, de l'île de Noël 1889, de Labouan 1907.

Le Gouverneur est assisté d'un Conseil exécutif de 6 membres officiels et d'un Conseil législatif de 19 membres (dont 11 officiels et 8 élus); il est en même temps Haut-Commissaire pour Brunéï, Sarawak et les états fédéraux malais.

Autorités centrales [Singapour].

Gouv.: Sir L. N. *Guillemard*, KC.; Secr. du Haut-Commiss. pour les États fédéraux malais: M. E. *Sherwood*, p. i.
Service malais. Secr. col.: F. S. *James*; Trésorier: A. M. *Pountnay*; Dir. de l'instruction: E. C. H. *Wolfe*; Dir. gén. des postes: F. M. *Baddeley*; Chanc. rés.: G. A. *Hall*; Secr. des aff. chinoises: P. T. *Allen*, p. i.
Troupes. Comm. en chef: Sir J. S. *Fowler*, KC., MG.; Off. de l'état major: L. F. *Comyn*, lt.-col.

Autorités des colonies respectives.

Singapour. Secr. colon.: v. ci-dessus; Trésorier: v. ci-dessus; Réviseur sup.: M. A. *White*, p. i.; Gd-juge: Sir W. S. *Shaw*; Proc. gén.: Sir J. W. *Murison*; Inspect. sup. de la police: Hon. A. R. *Chancellor*; Surveillant médical: A. L. *Hoops*, gér.; Juge et 1er magistr.: W. L. *Carter*; Travaux publ.: J. H. W. *Park*. — Évêque cath.: Dr. C. J. *Ferguson-Davie*.

Pénang [Georgetown]. Chanc. rés.: v. ci-dessus; Juge et 1er magistr.: R. D. *Acton*; Surveillant médical: Dr. W. H. *Frey*; Insp. de police: A. R. *Dewar*, maj. — Prov. de Wellesley. 1er fonct. de distr.: G. A. *Smith*, gér.; Surveillant médic.: J. *Harrison*, gér.

Labouan. Juge rés. et de distr.: H. J. *Eley*, gér.; Surveillant médical: F. C. A. *Cleverton*; Fonct. sup. de police: G. A. *McAffee*.

Malacca. Chanc. rés.: L. E. P. *Wolferston*; Juge et magistrat: E. E. *Colman*, gér.; Surveillant médical: Dr. R. D. *Fitzgerald*, gér.; Insp. de police: W. M. L. *Bower*, maj.

Représentations étrangères [Singapour].

Amérique, É.-U. † E. L. *Harris*, CG., 22; VC.: Ch. H. *Thorling*, P. H. A. *Flood*, W. *Blackard*, J. H. *Lord*; Pénang: † R. S. *McNiece*, C., 21; W. P. *Webb*, VC. — Belgique. St. Cl. *Renouard de Bussière*, CG., p. i.; Pénang: J. *Mitchell*, C., p. i. — Brésil. Le CG. d'Amérique, É.-U. — Chili. J. *Noble*, C., p. i. — Chine. *Tsang Wookuan*, CG., *Schiè Kiek D. Suri*, VC.; Pénang: *Tai Pei Yuan*, C. — Danemark et Islande. A. *Hvalsø*, C., 14; Pénang: S. A. S. *Madsen*, VC., p. i. — Espagne. L. H. *Sharpe*, VC., 22. — France. † J. *Noble*, C.; Pénang: Agt. — Italie. M. *Terzano*, C., 22; Pénang: Agt. — Japon. † S. *Ukita*, CG., 21. — Norvège. V. *Gibbons*, C., 21; Pénang: J. *Dick*, VC. — Pérou. A. W. D. *Dove*, C. . . — Pays-Bas. † P. R.

Borger, CG.; VC.: C. S. *Lechner*, W. D. *Visser*; Pénang: W. *van der Woude*, C., p. i. — Portugal. $\frac{1}{2}$ J. R. *de Oliveira*, C., 20; Pénang: J. G. *Brown*, VC., p. i. — Russie. $\frac{1}{2}$ N. A. *Rospopow*, CG., 11. — Siam. *Phra Pradibhad* Pubhal, CG., 22; L. *Sri Siamkitch*, VC., 22; Pénang: L. *Laddhakavad*, C., p. i. — Suède. F. L. *Tomlin*, C., 15; Pénang: M. K. *Withlock*, VC., p. i. — Suisse. W. *Ingold*, C., 17.

Notice statistique.

Superficie. Singapour 217 milles c. angl. = 562 kil. c., Pénang 388 milles c. angl. = 1004 kil. c., dont 280 milles c. angl. = 725 kil. c., pour la province continentale Wellesley, Malacca 720 milles c. angl. = 1865 kil. c., Dindings 183 milles c. angl. = 474 kil. c., îles Cocos ou îles Keeling 8 milles c. angl. = 21 kil. c., île de Noël (Christmas Island) 62 milles c. angl. = 109 kil. c., île Labouan 28 $\frac{1}{2}$ milles c. angl. = 74 kil. c.; totaux env. 1600 milles c. angl. = 4140 kil. c.

Population d'après les races, dénombrement 1921.

	Singapour ¹⁾		Pénang ²⁾		Malacca		Totaux	
	hommes	femmes	hommes	femmes	hommes	femmes	hommes	femmes
Blancs . . .	4174	2057	949	527	304	138	5427	2722
Eurasiens . .	2641	2810	897	1022	844	924	4382	4756
Asiatiques ³⁾	278361	135869	180952	119988	89619	61693	548932	317550
	285176	140736	182798	121537	90767	62755	558741	325028
	425912		304335		153522		883769	

Mouvement de la population 1919 et 1920.

Naissances 1919 25663 1920 25624, décès 1919 27957 1920 28700, immigration 1919 172345 1920 221297.

Villes 1911. Singapour (capitale depuis 1836) 259610, Georgetown (Pénang) 101180, Malacca 21200, Lumut (Chef-lieu des Dindings), Victoria (Labouan) 1500 hab.

Budget 1920. (En Straits Dollars. 1 Dollar = 2 sh. 4 d.)

Recettes.		Dépenses.	
Licences, impôts . . .	29 925403	Armée et marine	3 783731
Poste et télégraphie . . .	989646	Police	1 403920
Droits, remboursements . . .	880929	Justice	486968
Fermeages	1 232811	Hygiène	1 551305
Intérêts	975197	Instruction	576660
Vente de terres	2 113997	Poste	881508
	42 469620	Travaux publics	2 072031
		Pensions	679149
		Dépenses de guerre	708785
			39 260318

Dette publique, 31 déc. 1920: 6 913352 livres sterl., dette de guerre 9 380222 livres sterl.

Commerce 1920. (En milliers livres sterl., 1 livre sterl. = 8,57 Straits Doll.)

	Import.		Export.	
	Grande-Bretagne.	Colonies britann.	Autres pays . . .	Totaux
	23734	12607	53831	76288
	70622	30577		148191 119472

¹⁾ Y inclus les îles Labouan (env. 6000), de Noël (env. 1100) et Cocos (env. 800). —

²⁾ Y inclus Wellesley et Dindings. — ³⁾ Plus de la moitié Chinois, $\frac{1}{3}$ Malais $\frac{1}{10}$ Indiens.

Principaux articles de commerce 1920.

Importation.			
Riz et froment	17756	Poissons	2454
Minerai d'étain	12943	Articles en fer	1499
Cotonneries	11063	Bestiaux	1247
Tabac et cigares 4072		Légumes et fruits 1187	
Houille	3706	Exportation.	
Sucre	3127	Gomme et caout- chouc	33615
		Étain	14906
		Coprah	5338
		Épiceries	2709
		Rotang	952
		Sagou	946
		Ananas	837
		Tapioca	781

Navigation 1920. Entrés 8737 navires jaug. 1 199563 tonn., 31751 navires indigènes jaug. 1 277088 tonn.

Chemins de fer. Les chemins de fer de la colonie ont été vendus aux États-Malais Unis, qui les administrent.

Poste 1919. 32 bureaux, 14 983214 lettres et cartes postales, 4 057929 imprimés. — Recettes 134027, dépenses 44437 livres sterl.

Télégraphie 1919. 2810 milles angl. = 4522 kil. de ligne (1915), 497843 dépêches. — Recettes 27451, dépenses 27561 livres sterl.

Téléphonie 1915. 9168 milles angl. = 14755 kil. de ligne.

Journaux. Singapour: Free Press, Straits Times, Malayu Tribune; Pénang: Penang Gazette, Straits Echo.

Sur la côte Nord de l'île Bornéo se trouve

Ile Labouan (Labuan Island)

1846 cédée par le sultan de Brunéi, colonie de la couronne 1848—1907 (sous l'administration de la Compagnie de Bornéo du Nord brit. 1890—1905), 1907 annexée par la Colonie du Déroit, 1912 administration autonome.

Notice statistique.

5956 habitants, Malais et Chinois.

Exportation: Sagou, cire, tripang, goutta-perche.

Dans l'Océan Indien font partie de la colonie du Déroit

1. *Iles Cocos ou Keeling.*

Propriété de la famille écossaise Ross, placée sous le protectorat brit. en 1857, 1878—86 sous le gouv. de Ceylan, 1903 annexée à la colonie du Déroit.

795 habitants; station du câble sous-marin du Cap à l'Australie sur l'île de la Direction.

Exportation: Coprah, noix et huile de coco.

2. *Ile de Noël* (Christmas Island).

Britannique depuis 1888, sous l'administration du gouv. de Malacca Brit. 1889, annexée à la colonie de Singapour 1900.

1100 habitants, presque tous employés et travailleurs de la Christmas Island Phosphate Cie. Exploitation de phosphate de chaux depuis 1897.

Soumis au Gouverneur de Malacca-Britann. comme Haut-commissaire:

A. Protectorats Malais.

Les états de Pérak, Selangor, Negri Sembilan et Sungei Oujong sur la presqu'île de Malacca sont depuis 1874 sous la protection britannique et comme tels dirigés par des résidents soumis directement au gouverneur de Malacca-Britannique. En 1887 la surveillance des affaires étrangères fut transmise au gouvernement britannique par accord avec le Rajah de Pahang, dont la principauté devint protectorat (en 1888). En janvier 1895 Negri Sembilan et Sungei Oujong furent réunis sous une seule administration. En juillet 1895 les 4 états de Pérak, Selangor, Negri Sembilan et Pahang conclurent un nouveau traité avec le gouvernement britannique stipulant l'administration commune comme État fédéral (Federated Malay States) sous un Résident gén., les états s'engageant en même temps à fournir un contingent de troupes. Le sultanat de Johore qui ne s'était pas joint à cette convention, abandonna 1885 la représentation de ses affaires étrangères au gouvernement brit.; le 10 mars 1909 Siam céda de même au gouvernement brit. tous les droits de souveraineté et d'administration des états de Kelantan, Trengganu, Kedah, Perlis et des îles voisines.

Conseil fédéral [Kuala Lumpur]. Prés.: le commiss. sup. (v. ci-dessous); Mbres: le secr. sup. du gouv., les sultans de Pérak, Selangor et Pahang, le Jang di Pertuan Basar de Negri Sembilan, les 4 résidents brit., le conseil jurid. et 4 mbres inofficiels nommés par le commiss. sup.

Sultans des États-Unis Malais (Federated Malay States).

Pérak [Taiping]: Sir Padouka Sri Sultan *Iskander* Shah, Alt. — Selangor [Kuala Lumpur]: Sir *Ala-i-din Souleiman* Shah, Alt. — Negri Sembilan („Neuf États“¹⁾) [Seremban]: Sir *Mohamed* Jang di Pertuan of Sri Menanti, Alt. — Pahang [Pekan]: Sir *Abdoullah*, Alt.

Autorités [Kuala Lumpur].

Commiss. sup.: Sir L. N. *Guillemard*, gouv. de Malacca-Brit. (v. ci-dessus). — Secr.: M. E. *Sherwood*; Secr. du gouv. sup.: W. G. *Maxwell*. — Commiss. sup. de la justice: L. M. *Woodward*. — Cons. légiste: A. B. *Voules*. — Trésorier: H. A. *Smallwood*. — Dir. gén. des chemins de fer: P. A. *Anthony*. — Conserv. des forêts: G. E. S. *Cubitt*. — Dir. de l'instr.: H. W. *Firmstone*. — Dir. des travaux publ.: W. E. *Kenny*. Résidents. Pérak: O. F. *Stonor*, gén. — Selangor: E. S. *Hose*, gén. — Negri Sembilan: V. *Hill*, gén. — Pahang [Kuala Lipis]: C. W. C. *Parr*. Armée: 857 Sikhs et Pathars avec officiers anglais.

Représentations étrangères [Kuala Lumpur].

Belgique. C. *Petit*, C., 13. — France. Agt.

Sultans des États non alliés.

Johore [Johore Bharu]: *Ibrahim*, Alt. — Kedah [Alor Star]: Sir *Abdoul Hamid Halim* Shah, Alt.; Régent: *Tunku Ibrahim*, Alt. — Perlis: Rajah *Syed Alwi*, Alt. — Kelantan [Kota Bharu]: *Ismael bin Almerhun*, Alt. — Trengganu [Kuala Trengganu]: *Sleman bin Zenalabidin*, Alt.

¹⁾ Sungei Oujong, Jelebu, Johol, Rembau, Ulu, Muar, Jempol, Terachi, Gunong Pastr Inas Taupin, Gemencheh.

Conss. légistes brit. Johore: H. *Marriott*. — Kedah: M. S. H. *Mc Arthur*. — Perlis: E. W. N. *Wyatt*. — Kelantan: H. W. *Thomson*. — Trengganu: I. L. *Humphreys*.

Notice statistique.
Superficie et population 1919.

	Milles c. anglaises.	Kil. carrés.	Population.	Par kil. c.
Protectorats Unis	27623	71174	1 315700	17
Pérah	7875	20200	605964	27
Selangor	3138	8174	378578	40
Negri Sembilan	2573	6600	156879	21
Pahang	14037	36200	146000	4
Johore	7500	19400	220000	9
Trengganu	6000	15500	160000	10
Kelantan	5870	15200	315000	20
Kedah	3800	9800	300000	23
Perlis	316	818	36000	42
Total	51100	132000	2 347000	18

Immigration (Chinois et Indiens brit.) 1915: 441803, 1916: 164664.
Émigration 1915: 427504, 1916: 101962, 1919: 84970.

Émigration en 1912: 63885, 1913: 70090, 1914: 63073, 1919: 84970.

Mouvement de la population: Naissances en 1917: 34763, 1918: 33011, 1919: 32325. — Décès 1917: 42514, 1918: 67639, 1919: 38645.

Répartition de la population d'après la nationalité le 10 mars 1911.

	Masculin.	Féminin.	Total.
Chinois	364836	68408	433244
Malais	222794	198046	420840
Hindous	131865	40600	172465
Blancs	2344	940	3284
Eurasiens	1408	1241	2649
Japonais	337	1692	2029

Villes: Kuala Lumpur (Sel.) 60000, Ipoh (Pérah) 23978, Taiping (Pérah) 19556, Kuala Trengganu 14000, Kampar (Pérah) 11604 habitants.

Finances 1919.

(En straits dollars = 2,915 frs.; 60 straits dollars = 7 livres sterl.)

	Recettes.	Dépenses.		Recettes.	Dépenses.
Pérah	36 181719	35 333502	Johore	11 002777	8 223862
Selangor	25 922875	26 464005	Trengganu	762455	756977
Negri Sembilan	7 111538	5 732265	Kelantan	1 141444	1 065012
Pahang	2 918942	3 146888	Kedah	6 650319	4 305681
Protect. Unis	72 135075	70 676661	Perlis	294044	243885

Dettes des États en 1919.

	Dollars.		Dollars.
Protectorats Unis	15 000000	Kedah	2 720953
Pahang	9 067122	Kelantan	2 688948
Perlis	495394	Trengganu	20000

Commerce 1919 (y compris métaux précieux et monnaies)

(En milliers de straits dollars.)

	Imp.	Exp.		Imp.	Exp.
Pérak	43 881	124 733	Johore	29 525	71 280
Selangor	56 289	110 848	Trengganu	1 911	3 816
Negri Sembilan	13 569	42 290	Kelantan	3 877	5 467
Pahang	5 735	11 781	Kedah et Perlis	6 980	4 195
Protectorats Unis	119 505	289 652			

Pays de provenance et de destination, 1919.

	Imp.	Exp.		Imp.	Exp.
Grande-Bretagne	11 948	44 895	Pays étrangers	14 637	4 770
Possessions brit.	92 911	229 987	Total	119 496	279 652

Principaux articles d'exportation (en milliers de straits dollars) 1919: Caoutchouc 189 080, étain et minéral 86 391, cope 5 161.

Navigation (sans les navires indigènes). Entrés 1919: 3545 navires, 1 444 899 tonn.; sortis 3538 navires, 1 444 124 tonn. Cabotage: 13925 navires indigènes jaugeant 372117 tonn.

Chemins de fer 1919. 1001 milles angl. = 1625 kil.

Postes 1919. 96 bureaux, 19 597 262 lettres, cartes postales, imprimés, 171 618 paquets. — Recettes 90424, dépenses 145 513 dollars (y incl. la télégraphie).

Télégraphie et téléphonie 1918. Longueur des lignes 3777 kil., des fils 8640 kil.; 957071 dépêches. — Recettes 61163 dollars, dépenses v. poste.

Journal. Kouala Lampour: Malay Mail.

Bornéo Septentrional Britannique (State of North Borneo).

Protectorat depuis 12 mai 1888, sous la surveillance du gouverneur de la Colonie du Déroit. Le territoire de la British North Borneo Company (Royal Charter du 1er nov. 1881) comprend la partie du Nord de l'île de Bornéo depuis le fleuve de Trusan à l'Ouest jusqu'au 4^e de latitude boréale à l'Est avec toutes les îles à une distance de 3 leagues. — Division en 10 provinces et 5 résidences. Conseil d'administration (Court of Directors) à Londres chargé de nommer le gouverneur (avec le consentement du secrétaire d'Etat) et les fonctionnaires civils.

Conseil d'administration [37 Threadneedle str., Londres EC.].

Prés. du directoire [37 Threadneedle str., Londres EC.]: Sir J. West Ridgeway, KC.; 8 directeurs; Secr.: H. G. Forbes.

Autorités [Jesselton].

Gouv.: Sir W. Raycroft, MG.; Secr. de gouv.: F. W. Fraser; Commiss. des finances: Ch. H. Duun; Réviseur des comptes: B. McEnroe; Commiss. de justice: D. T. J. Sherlock, cons. de gouv.; Commiss. de pays: W. W. Smith; Commiss. des douanes: M. M. Clark; Dir. d'agricult. et des forêts: D. D. Wood; Dir. des chemins de fer et des établissements publ.: J. W. Watson; Command. de l'armée: C. H. Harington, lt.-col.; Maître gén. des postes: C. F. N. Wade.

Agt. brit.: le gouv. de Malacca-Brit. (v. ci-dessus); Consul: v. Brunel.

Représentations étrangères [Jesselton].Chine. *Kwei tchi*, CG.,

Notice statistique.

Superficie. 31106 milles angl. c. = 80552 kil. c., 208183 habitants (1911), dont 400 Européens, 30 000 Chinois. Villes: Sandakan 12000 hab., Jesselton, Koudat.

Budget 1919. (En Straits dollars, 60 = 7 livr. sterl.).

Recettes 2 864 433, dépenses 1 530 783. Il n'y a pas de dette publique.

Commerce 1920. Importation 11 009 460, exportation 12 049 440. Articles d'exportation 1919: Caoutchouc et gutta-percha 6 704 061, tabac 1 972 475, bois 1 088 955, houille 474 625, coprah 339 675, catch 211 299 farine de tapioca 204 130, poissons 200 199.

Navigation à Sandakan 1920: Entrés 285 040 tonn.

Chemins de fer 1920. 130 m. a. = 209 kil.

Poste 1919: 1 020 231 lettres et cartes postales, 228 744 imprimés, 284 78 paquets. Recettes 25 185, dépenses 17 009 dollars.

Télégraphie 1920. 625 m. a. = 1005 kil., 59043 dépêches. Recettes 56 493, dépenses 40 288 dollars. 4 stations radiotélégr.

Journaux. Sandakan: Brit. North Borneo Herald, Gazette.

B. *Brunéï.*

Sultanat sur la côte nord-ouest de Bornéo entre Bornéo du Nord et Sarawak (115° et 116° de longitude orientale), protectorat britannique 1888 sous la surveillance du gouverneur de la Colonie du Détroit. Le 22 nov. 1890 création de tribunaux consulaires (cour d'appel à Singapour); 1905 nomination d'un résident assist. brit. soumise au résident de Labouan, 1915 résident indigène de Brunéï.

Autorités [Brunéï].

Sultan: Sir Mohammed *Jemal-ul-alam*, KC., Alt. (depuis mai 1906).

Commiss. en chef: le gouv. de la Colonie du Détroit.; Résident: J. A. Allen;

Trésorier: . . . ; Cons. légiste: Anak *Abdoulrahman*, Moh. *Yasin*.

Notice statistique.

Superficie. 4000 milles angl. c. = 10400 kil. c.

Population 1921. 25454, 2,5 par kil. c. Capitale: Brunéï 10 000 hab., (dont 600 Chinois).

Budget 1920. Recettes 201 250, dépenses 223 960 Straits dollars. Dette publique à la fin 1920: 430 000 Straits dollars.

Commerce 1920. Importation 722 570, exportation 1 173 400 Straits dollars. Articles d'exportation: Caoutchouc et gutta-percha 350 519, catch 304 249 houille 296 621 dollars.

Poste 1920: 28972 expéditions.

Sans représentation: *Amboina Cay* et *Ile de Sprattley* dans la Mer de Chine méridionale. Brit. depuis 1877. Non habitée, cédée à bail à la production de guano. Prise de tortues.

Sarawak.

Raj. — En 1842 Sir James Brooke acquit le territoire de Sarawak sur la côte nord-ouest de Bornéo du sultan de Brunéi et devint Rajah de Sarawak. En 1861 et 1885 le territoire s'agrandit, 1890 par le district du fleuve de Limbang, 1905 par celui de Lawas. Le 14 juin 1888 Sarawak fut placé sous la protection du gouvernement britannique qui représente l'État dans ses relations étrangères. — Pavillon: Jaune, divisé en 4 champs par une croix dont le pieu, noir à droite, rouge à gauche, a la double largeur du bras, noir à droite rouge à gauche.

Maison du Rajah.

Sir Charles Vyner Brooke, Alt., né 26 sept. 1874, fils et successeur de Sir Charles Johnson Brooke, † 17 mai 1917; m. à Londres 21 févr. 1911 à — Hon. Sylvia Brett des viscounts Esher, née 25 févr. 1885.

File: Elisabeth née . . . 1913.

Successeur présomptif (Touan Mouda): Bertram Brooke, Alt., né 8 août 1876.

Autorités [Kuching].

Conseil suprême. Prés.: le Rajah; Membres: le Touan Mouda, R. St. Douglas, A. B. Ward; les Datous (conseillers): Hakim, Temong-Gong, Imam, Mouda, Inchi Mahomed Zin; Secr.: G. C. Gillan.

Agt. brit. pour Sarawak et Bornéo brit.: le gouv. de Malacca brit.

Résidents: A. B. Ward (v. ci-dessus); F. A. W. Page Turner, gér.; D. A. Owen; R. St. Douglas (v. ci-dessus); F. B. Boulton. — Trésorier: Ch. C. Gillan (v. ci-dessus); Dir. des travaux publ.: C. E. Lowe; Maître gén. des postes et dir. des douanes.: F. G. Day; Commiss. de pays: H. B. Crocker; Dir. des télégr.: J. R. Barnes; Commiss. des forêts: J. P. Mead; Surveillant médical: W. E. Lebrons Clark, gér. — Evêque de Sarawak, v. Brunéi.

Comm. de l'armée: St. Cunynghame, capit.

Conseil en Angleterre [Milbank House, Londres SW., Westminster]: le Touan Mouda (v. ci-dessus), H. F. Deshon, C. H. W. Johnson, Ch. Hose; Secr.: J. F. Rowlatt.

Notice statistique.

Superficie. 50000 milles angl. c. = 130000 kil. c. 600000 habitants, 4,6 par kil. c. Villes: Kuching 25000 hab., Siboe, Mouka, Baou (mines d'or), Miri (exploitation de pétrole), Sadonget Brooketon (mines d'houille).

Budget 1920. Recettes 2 646 265, dépenses 2 352 300 Straits dollars. Il n'y a pas de dette publique.

Commerce 1920. Importation 19 858 700, exportation 22 388 074 Straits doll. Articles d'exportation 1919: Pétrole 2 452 416, caoutchouc et gutta-percha 6 192 427, sagou 4 249 770, poivre 1 915 109, noix 1 617 329, or 808 100, catch 450 056.

Navigation 1920. Entrés 173 773 tonn.

Poste 1920. 28 bureaux, 188317 expéditions dans le service intérieur, 290963 dans le service extérieur. Recettes 2509, dépenses 2188 livr. sterl.

Télégraphie 1920. 10 milles angl. = 16 kil. de ligne. Recettes 31 719, dépenses 36 765 Straits doll. 5 stations radiotélégr.

Troupes. 500 h. de Sarawak Rangers.

Journal. Sarawak Gazette.

Hongkong.

Colonie de la couronne. Cession par la Chine en janv. 1841, ratifiée par le traité de Nanking en août 1842. Cession de Kaouloun (sur le continent opposé) en 1861. Le territoire voisin et l'île de Lantao cédés à bail pour 99 ans par le traité de Péking du 9 janv. 1898. — Le gouverneur comme président est assisté d'un Conseil exécutif de 9 membres et d'un Conseil législatif de 13 membres (dont 2 chinois).

Autorités [Victoria].

Gouv.: Sir S. E. *Stubbs*; Secr. col.: C. *Severn*; Secr. des aff. chinoises: E. R. *Halifax*; Trésorier: C. Mc J. *Messer*. — Gd-juge: Sir W. R. *Davies*; Proc. gén.: J. H. *Kemp*. — Dir. des travaux publ.: T. L. *Perkins*. — Dir. de l'instruction: E. A. *Irving*. — Dir. de l'observ.: T. F. *Claxton*. — Maître gén. des postes: S. B. C. *Ross*. — Évêque anglic.:
Flotte de guerre. Station chinoise. Comm. en chef: Sir Al. L. *Duff*; Commod.: W. Bowden *Smith*.
Troupes. Commandement chin. Comm. en chef: Sir G. M. *Kirkpatrick*, LtG.; Off. de l'état-major: Bart R. M. *Crosse*, lt.-col.

Représentations étrangères.

Amérique, É.-U. †W. H. *Gale*, CG., 20; L. *Hope*, C.; W. E. *Shenck*, V. G. *Staten*, H. St. E. *Müller*, F. O. *Seidle*, VC. — Argentine. A. *Seilings*, VC. — Belgique. L. *Reynaud*, C. gén. — Bolivie. O. D. *Canseco*, C. gén. — Brésil. J. M. *Alves*, C., 17. — Chili. E. R. *Huneeus*, C., 20. — Cuba. †M. *Harrington*, C., 20. — Danemark et Islande. . . . , p.i. — Équateur. E. V. M. *Ricci* de Sousa, C. — Espagne. L. *Reynaud*, VC. gén. — France. †U. L. *Réau*, C., 17. — Guatémala. J. P. *Braga*, C., 21. — Italie. . . . , C.; U. *Galuzzi*, VC. — Japon. †T. *Tsubokami*, CG., 21, gén. — Mexique. †J. *Sánchez*, gén. — Nicaragua. P. V. *Botelho*, C., 20. — Norvège. S. *Berg*, C., gén. — Panamá. E. *Molina*, C., 18. — Pays-Bas. †G. S. D. *Hamel*, CG., 18. — Pérou. †O. D. *Canseco*, CG., 19. — Portugal. C. A. L. *de Albuquerque*, CG., 20. — Russie. †V. de *öttingen*, C. — Suède. . . . , CG.; G. *Ludin*, VC. — Siam. Sir C. P. *Chater*, C. (abs.); H. P. *Smith*, gén.

Notice statistique.

Superficie et Population 1921.

	Milles c. angl.	kil. c.	Population.	par kil. c.
Ile Hongkong	32	83	—	—
Kaouloun et île des lapidaires	3	8	—	—
Territoire de bail de 1898	356	922	—	—
	391	1013	625166	617

Parmi la population il y a 612310 Chinois, les Blancs sont pour la plupart des Anglais et Portugais.

Mouvement de la population.

Année.	Naissances.	Décès.	Immigration.	Émigration.
1916	2631	10558	72405	117653
1917	2400	10433	98232	96298
1918	2321	13714	74109	43830
1919	2194	11647	136020	59969
1920	2420	12419	112438	105258

Capitale Victoria 342000, Kaouloun (Kowloon) 104600 hab.

Budget 1921 (en livres sterl. [1 Hongkong dollar en 1920 = 4 sh 5 d]).

Recettes 3 243 069, dépenses 3 199 785. Dette publique 1 485 733 livres sterl. et emprunts de guerre 3 000 000 dollars.

Commerce 1920 d'après les pays d'origine et de destination.

(En livres sterl.)

	Import.	Export.		Import.	Export
Grande-Bretagne	15819	2193	Chine	26902	71322
Australie	1853	646	Japon et Corée	12068	8842
Canada	604	1057	Indo-Chine	19469	12094
Inde britann.	10144	3359	Indes-néerlandaises	13082	3657
Colonie du Détroit et protect. Malais	4308	15495	Siam	1520	2691
Empire britann.	32816	26030	Philippines	1615	4054
Hongkong est port-franc, y exclus les spiritueux et le tabac.			États-Unis	26946	17086
			Pays étrangers	102871	127633
			Totaux	135687	153663

Navigation 1920. Entrés 21631 navires, dont 10885 jonques jaug. 12 123 075 tonn.

Chemins de fer 1920. 30 milles angl. = 48 kil.

Poste 1920. 17 bureaux. — Recettes (y incl. la télégraphie) 541 295, dépenses 268 713 doll.

Télégraphie 1920. 283 milles angl. = 455 kil. 3 stations radio-télégr.

Téléphonie 1920. 15 454 milles angl. = 24 870 kil. de fils.

Journaux. China Mail, Hongkong Daily Press, Morning Post.

Ouei-Haï-Ouei.

Par convention de Péking 1^{er} juill. 1898 Weïhawei avec le territoire adjacent de la Chine cédé à bail à la Grande-Bretagne. Au traité de Washington janv. 1922 la Grande-Bretagne a garanti la restitution à la Chine.

Autorités [Port Edward].

Commissaire: A. P. *Blunt*, p. i. — Juge: H. P. *Wilkinson*. — 1^{er} surveillant de district et magistr.: H. *Jowett*. — Avocat de la couronne: A. G. *Mossop*.

Notice statistique.

Superficie. 285 milles c. angl. = 740 kil. c., 15 441 6 habitants chinois (1922), 209 par kil. c. Capitale: Ouei-Haï-Ouei (Port Edward) 2000 habit.

Budget 1920—21. (En dollars mexicains 4 sh $3^{13}/16$ d en septbr 1920).

Recettes 164 973, dépenses 235 445, contribution britann. 20 000 livres sterl. Il n'y a pas de dette publique.

Commerce 1920. Importation 832 618, exportation 536 548 livres sterl.

Navigation 1920. Entrés 515 vapeurs jaug. 480 287 tonn. (sans les vaisseaux du gouvernement et de guerre), 2874 jonques.

3. En Afrique.

Gambie (The Gambla).

Colonie de la couronne et protectorat. Possession britannique depuis 1588, 1807 sous la surveillance de Sierra Leone, 1843 colonie indépendante. Depuis 1902 le pays entier (sans l'île Ste Marie), est protectorat. — Le Conseil exécutif se compose du gouverneur et de 4 membres, le Conseil législatif de 5 membres officiels et 2 nommés. — Division en 5 provinces.

Autorités [Bathurst].

Gouv. et comm. en chef: C. A. *Armitage*, capit.; Secr. col.: C. R. M. *Workman*; Receveur gén.: C. *Gwyn*; Gd-juge: S. S. *Sawrey-Cookson*; Surveillant médical: T. F. G. *Mayer*; Dir. des travaux publics: H. A. *Tyler-Smith*; Dir. des postes et télégraphes: Dr. A. D. *Frith*.
Comm. des troupes: H. C. T. *Stronge*, capit.

Représentations étrangères [Bathurst].

*Belgique. P. *Bourquin*, VC., 08. — *Danemark et Islande. V. *Quistgaard-Petersen*, C., 21. — *Espagne. A. D. P. *Williamson*, VC. — *Finlande. V. *Quistgaard-Petersen*, C., 19. — *France. Agt. — Norvège. V. *Quistgaard-Petersen*, C., 19. — *Portugal. J. *Howie*, C., 15.

Notice statistique.

Superficie: 4132 milles c. angl. = 10701 kil. c. Ile Ste Marie 7700 kil. c., protectorat. 152000 hab., 23 par kil. c. Capitale: Bathurst sur l'île Ste Marie.

Budget 1920: Recettes 2711880, dépenses 2466145 livres sterl.

Articles d'exportation: Arachides 2398444, peaux 21125, amandes de palme 8470 livres sterl.

Navigation 1920. Entrés et sortis 802028 tonn., dont 592959 britann.

Poste 1920. 215301 expéditions. Recettes 1637, dépenses 899 livres sterl.

Téléphonie 1919. 40 milles angl. = 64 kil. de ligne.

Troupes. 1 comp. des troupes de frontière afric. occid.

Sierra Leone.

Colonie de la Couronne et protectorat. Acte de fondation 22 août 1788. Colonie pour nègres sans bien dans les ports de la Grande-Bretagne et pour esclaves libérés. — Constitution du 27 mai 1863, 19 févr. 1866, 24 juill. 1874, 17 juin 1885, 7 mars 1913. Le Conseil exécutif se compose du gouverneur assisté de 6 fonctionnaires et de 4 membres nommés. — Division de la colonie en 2 districts (hors la capitale), du protectorat en 3 provinces (avec en tout 12 districts).

Autorités [Freetown].

Gouv., comm. en chef et v.-am.: A. R. *Slater*; Secr. col.: Dr. J. C. *Maxwell*; Trésorier: S. *Renshaw*; Dir. des douanes: A. P. *Viret*; Gd-juge: Sir B. K. T. *Purcell*; Proc. gén.: M. F. J. *McDonnell*; Surveillant médical: W. J. *Taylor*, gén.; Maître gén. des postes: H. T. *March*; Dir. d'agric.: D. W. *Scotland*; Dir. des travaux publ.: W. S. *Luke*; Dir. des chemins de fer: . . .

Gouv. du protectorat: Le gouv. de la colonie.

Comm. des troupes: A. N. *Ogilvie*, lt.-col.

Représentations étrangères [Freetown].

- *Belgique. J. C. *Newton*, C., 11. — Espagne. J. C. *Newton*, VC. —
 *Grèce. Th. *Davey*, VC., . . . — *Italie. G. A. *Balut*, C., 17. —
 *Libéria. C. *May*, C., 97. — Norvège. J. C. *Newton*, C., 07. —
 *Pays-Bas. J. S. *Slater*, C., 20. — *Portugal. J. C. *Newton*,
 C., 15. — *Suisse. F. A. *Schumacher*, C., 20.

Notice statistique.

Superficie. 31000 milles c. angl. = 80300 kil. c., 1 450000 hab. (1919),
 18 par kil. c. Blancs 1920: 1928. — Villes: Freetown 34090 hab.
 (1911), Bonthe, Waterloo.

Budget 1920. Recettes 989381, dépenses 843403 livr. sterl. Dette
 publique en déc. 1920: 1 729848 livr. sterl.

Commerce 1920. Importation 3 548478, exportation 2 949380 livr.
 sterl.

Articles d'exportation: Amandes de palme 1 401676, noix de cola
 626815, huile de palme 123270, gingembre 60922 livr. sterl.

Chemins de fer 1920. 396 milles angl. = 639 kil.

Poste 1920. 48 bureaux, 766563 expéditions dans le service intérieur,
 865134 dans le service extérieur. — Recettes 11994, dépenses 16582
 livres sterl.

Télégraphie 1920. 985 milles angl. = 1477 kil. de ligne. 87843
 dépêches.

Téléphonie 1919. 172 milles angl. = 277 kil. de ligne.

Troupes. 1 bat. des troupes de frontière afric. occid.

Journaux. Freetown: The Colonial and Provincial Reporter, Echo
 Guardian, Weekly News, Times.

Côte de l'Or (Gold Coast Colony).

Colonie de la Couronne. Première colonisation anglaise 1618, prise en
 possession par l'état 1821, scission de Sierra Leone (jusqu'en 1866) et achat
 des colonies danoises 1850, achat des possessions hollandaises sur la côte
 1871. Scission définitive de Sierra Leone, réunion de la Côte de l'Or et de
 Lagos en une même colonie 1874. Constitution du 24 juill. 1874, 23 janv.
 1883, 13 janv. 1886 (cette dernière stipulant la scission de Lagos).
 Annexion du territoire d'Achanti et des territoires du Nord 1901. La
 Société des Nations soumis par son consentement en oct. 1921 le terri-
 toire de mandat de Togo-Occidental ou gouverneur de la Côte de l'Or. —
 Division de l'ancienne colonie en 3 provinces avec 15 districts, de l'Achanti
 en 4 et des territoires du Nord en 3 provinces.

Autorités [Accra].

Gouv.: Sir F. G. *Guggisberg*, gén. de brig.; Sec. col.: . . . ; Trésorier:
 H. M. *Lewis*; Sec. des aff. indigènes: J. T. *Furley*; Sec. des mines:
 F. *Cogill*. — Gd-juge: Sir P. C. *Smily*; Proc. gén.: R. W. H. *Wilkin-
 son*. — Dir. gén. des chemins de fer: E. W. *Cozens-Hardy*. — Maître
 gén. des postes: S. B. *Gosling*. — Chef de service de santé: D.
Alexander. — Dir. de l'instruct.: D. J. *Oman*. — Dir. de l'agriculture:
 W. S. D. *Tudhope*. — Conserv. des forêts: N. C. *McLeod*. — Dir. des
 travaux publ.: E. H. D. *Nicolls*. — Géomètre gén.: R. H. *Rowe*, lt.-

col. — Contrôl. des douanes: J. M. Reid, capit. — Dir. de la topographie géol.: A. E. Kitson.

Troupes. Comm.: R. A. de B. Rose, lt.-col. — Achanti: Commiss. sup. [Koumassé]: C. H. Harper. — Territoires du Nord. Commiss. sup. [Gambaga]: A. J. Philbrick.

Représentations étrangères [Accra].

Belgique. F. W. Wild, VC., 10. — Espagne. F. Willing, VC. — France. Agt à Elmina. — Libéria. Sekondi: G. J. Christian, C., 12. — Norvège. Sekondi: W. M. Grundy, C., . . . — Pays-Bas. Cape Coast: P. A. Shaw, C., 12; P. J. Blaker, gén. — Portugal. G. A. Cowe, C., 16.

Notice statistique.

Superficie et population 1921.

Provinces et protect.	Milles angl. c.	kil. c.	Population.	Par kil. c.
Côte de l'Or	23300	60300	1 143039	19
Achanti.	24600	63700	407080	8
Territoires du Nord	30600	79300	527914	7
Togo Occidental (Mandat) 12600		32600	188260	6
Totaux:	91100	235900	2 266303	10

Parmi la population il n'y a que 1650 Blancs. — Chef-lieux: Accra 38408, Koumassé 20268, Cape Coast 11364, Sekondi 9500 hab.

Budg t 1920. (En livres sterl.)

Recettes.		Dépenses.	
Douanes	2 282197	Travaux publics	464778
Chemins de fer	735837	Chemins de fer	363508
	3 721772	Dette publique	262427
		Armée	100212
			2 856347

Dette publique en décembre 1920: 7 344118.

Commerce 1920. (En livres sterl.)

	Import.	Export.		Import.	Export
Grande-Bretagne	11826	5865	Autres pays	3102	5957
Colonies	224	530	Totaux:	15152	12352

Articles d'exportation: Cacao 10056, or 869, noix de cola 452, bois de construction 342, amandes de palme 222, huile de palme 114.

Navigation 1920. Entrés et sortis 2 358254 tonn., dont 1 767492 britann.

Poste 1920. 126 bureaux, 4 476684 lettres et cartes postales, 1 241924 imprimés, 89852 paquets. Recettes ?, dépenses (y incl. la télégraphie) 80516 livres sterl.

Télégraphie 1920. 60 bureaux, 2762 m. a. = 4445 kil. de ligne, 500399 dépêches. Dépenses v. poste. 1 station radiotélogr.

Téléphonie. Il n'y a pas de renseignements.

Chemins de fer 1920. 277 milles angl. = 445 kil.

Journaux. Accra: Gold Coast Leader, Gold Coast Advocate, Inde pendant, Nation, Eastern Star.

Nigeria (Colony and Protectorate of Nigeria).

Colonie de la Couronne et protectorat (provinces du Nord et du Sud). Fondation de la colonie de Lagos 1862, des protectorats de Nigeria du Nord et Nigeria du Sud 1900, réunion de Lagos avec la Nigeria du Sud 1906, réunion de la Nigeria du Nord et Nigeria du Sud en une seule colonie Nigeria 1914. Constitution du 29 nov. 1913. Traité avec la France concernant le partage du territoire de mandat de Camérout entre les deux contractants 10 juill. 1917. Le territoire de mandat britannique soumis au gouverneur de Nigeria 1920. — Pour la colonie un Conseil législatif; pour la colonie et le protectorat en commun un Conseil exécutif; le premier se composant du gouverneur assisté de 6 membres officiels et 4 nommés, le dernier de 11 membres officiels. En outre il existe un Conseil nigérien, se composant des membres du Conseil exécutif, des 10 premiers résidents et des deux secrétaires des provinces du protectorat comme membres officiels, 7 Blancs nommés et 6 indigènes d'influence.

Autorités [Lagos].

Gouv.: Sir H. *Clifford*; Gouv., secr. gén.: D. C. *Cameron*; Secr. des aff. indigènes: S. G. *McGrier*. — Lt.-gouv. de la prov. du Nord: [Kadouna] W. F. *Govers*; Secr.: G. S. *Browne*. — Lt.-gouv. et administr. de la prov. du Sud: H. C. *Moorhouse*, major; Secr.: F. *Jenkins*, lt.-col. — Gd-juge: Sir R. M. *Combe*; Proc. gén.: D. *Kingdom*. — Trésorier: D. S. *MacGregor*; Dir. des douanes: J. D. M. *Stewart*; Dir. de la marine: R. H. W. *Hughes*, capit.; Dir. des forêts: H. N. *Thompson*; Dir. de l'agric.: O. T. *Faulkner*; Dir. du service de santé: T. E. *Rice*; Géomètre sup.: A. *Cleminson*; Dir. des travaux publ.: H. F. *Peet*; Maîtres gén. des postes: H. M. *Wooley*; Dir. gén. des chemins de fer: C. M. *Bland*. Troupes. Comm. [Kadouna]: G. T. *Mair*, col.; Off. de l'état major gén.: L. D. *Hickes*, major.

Représentations étrangères [Lagos].

Allemagne. *Bäger*, C., 23. — *Belgique. R. *Little*, C., 16. — Espagne. VC. — Italie. Kano: G. *Lezzi*, C., . . . — *Portugal. L. *Martin*, C., 12. — *Suède. B. *Skjöld*, C., 20.

Notice statistique.

Superficie et population 1920.

Provinces.	Milles angl. c.	kil. c.	Population.	par kil. c.	Chef-lieux.
Prov. du Nord	257355	679000	8 500000	13	Kadouna
Colonie et prov. du Sud	79126	197000	7 750000	40	Lagos
Camérout (Mandat)	31150	80600	650000	8	Bouéa
	363150	957000	16 900000	18	—

Parmi la population il y a 2800 Blancs. Il n'y a pas encore de renseignements sur la population des villes en 1920. Chef-lieu: Lagos.

Budget (sans Camérout) 1920 (En livres sterl.)

Recettes.

Douanes	3 126348	Impôts directs	517127
Chemins de fer.	1 548291	Taxes	360517
			8 819273

Dépenses.

Chemins de fer	1 958520	Poste et télégraphie	158810
Dettes publiques	750033	Santé publique	183104
Marine	504309	Travaux publics	207901
Armée et police	350254		6 493523

Dettes publiques 1920: 10 245593.

Budget de la province de Caméroun 1921/22.

Recettes.

Licences	4460	Poste et télégraphie	1216
Taxes	17645	Impôts directs	24950
Douanes	12220		64766

Dépenses.

Administration	34794	Marine	11501
Poste et télégraphie	14858	Police	7704
Santé publique	14266	Travaux publics	22120
Armée	13330	Instruction	2705
			143600

Le déficit est payé par le gouvernement de Nigéria.

Commerce (sans Caméroun) 1920. (En milliers livr. sterl.)

Importation 25217, exportation 16987 — Caméroun 167 et 140¹⁾.

Articles d'exportation: Amandes de palme 5718, huile de palme 4677, minerais d'étain 1786, cacao 1238, arachides 1120, peaux 775, coton brut 707.

Navigation 1920. Entrés et sortis 1 434222 tonn., dont 1 793294 tonn.

Chemins de fer 1920. 1126 milles angl. = 1812 kil. — Caméroun 203 milles angl. = 326 kil.

Poste 1920. 133 bureaux. 1919: 3 400228 lettres et cartes postales, 1 609907 imprimés, 157505 paquets. Recettes 33656, dépenses (y incl. la télégraphie) 115 938 livr. sterl.

Télégraphie 1919. 5059 m. a. = 8142 kil. de ligne, 516469 dépêches. 1 station radiotélégraphique. Recettes: 34207 livr. sterl., dépenses v. poste.

Téléphonie 1919. 1210 m. a. = 1947 kil. de ligne.

Journaux. Lagos: African Messenger, Lagos Weekly Record, Nigerian Chronicle, Nigerian Pioneer, Lagos Standard.

Ile Sainte-Hélène (Saint Helena).

Colonie de la Couronne. Après avoir plusieurs fois passé des Pays-Bas à la Grande-Bretagne, l'île devint définitivement possession britannique en 1673. Cession par la Compagnie indienne Orientale à l'État 1834. —

Conseil exécutif de 5 membres sous la présidence du gouverneur.

Autorités [Jamestown].

Gouv. et gd-juge: R. F. Peel, col.: Avocat de la couronne et juge de paix: ; Receveur gén. et capit. de port.: R. R. Bruce. — Evêque anglic.: D. W. A. Holbech.

¹⁾ Depuis le 1 novbr. 1921 le Caméroun britann. est entré dans l'union douanière de Nigéria.

Représentations étrangères [Jamestown].

France. Agt (G. Colin, . .). — Pays-Bas. H. W. Salomon, C., 02, gér. (en même temps C. pour le Danemark (02), Norvège (06) et Portugal (05); VC. pour la Russie (p. i.) et l'Espagne].

Notice statistique.

Superficie. 47 milles angl. c. = 122 kil. c. — *Population* 1921. 3747 (pour la plupart, nègres), 31 par kil. c. Capitale: Jamestown (Port franc) 1438 habitants. A Longwood Napoléon Ier mourut le 5 mai 1821.

Budget 1920 (en livres sterl.). Recettes (y incl. un versement supplémentaire de la Grande-Bretagne de 2900 livres sterl.) 13123, dépenses 12175.

Commerce 1920. Importation 67411, exportation 41857, surtout feuillage et fibres de Phormium.

Navigaton. Entrés et sortis 92129 tonn.

Poste 1919/20. 23106 lettres et cartes postales, 1671 imprimés, 2335 paquets. Recettes 1656, dépenses 709 livres sterl.

Télégraphie. Sainte-Hélène est station du câble britannique à l'Afrique du Sud.

Journal. Jamestown: St. Helena Guardian.

Dépendance: *Ile Ascension.*

Possession britannique depuis 1815. Depuis le 15 nov. 1922 soumise au ministère des colonies et annexée à Sainte-Hélène. La station marine est supprimée.

Commandant: H. C. Benett, capit.

Superficie. 34 milles angl. c. = 88 kil. c., 250 habitants (1919), surtout employés de l'Eastern Telegraph Co. Élevage de brebis et prise de tortues.

Télégraphie. Communication par câble sousmarin avec Saint-Vincent et Sainte-Hélène.

Dans l'Océan Atlantique méridional:

Iles Tristan da Cunha.

Sans administration d'État régulière, sans constitution. Occupées en 1815 par une force de la marine britannique pendant la captivité de Napoléon Ier à St-Hélène. Les habitants de l'île principale descendent des soldats, refusant de retourner après la retraite de la garnison en 1821, ainsi que de naufragés.

Superficie: 45 milles c. angl. = 116 k. c. — 140 habit. (1923). Élevages.

Dépendances: *Iles Inaccessible et Rossignol* (Nightingale), inhabitées. *Ile de Gough* (autrefois Diégo Alvarez), inhabitée.

Union Sud-Africaine (Union of South Africa).

Constituée par acte du parlement du Royaume Uni du 30 sept. 1909 et établie le 31 mai 1910, elle comprend les Colonies du Cap, de Natal, du Transvaal et de l'État libre d'Orange. Le gouverneur, nommé par le roi, désigne les 10 membres du Conseil exécutif représentant le Conseil des ministres. Le Sénat se compose de 40 membres (8 élus par le gouv. gén.

et 8 par les deux Chambres de chaque province pour 10 ans), la Chambre des députés (House of Assembly) de 134 membres (colonie du Cap 51, Natal 17, Transvaal 49, État libre d'Orange 17) élus pour 5 ans (Condition d'éligibilité: Sujets brit. et de descendance europ.).

Gouv. gén.: Pr. Arthur de *Connaught*, Alt. Imp., PC. — Secr.: B. E. H. *Cliford*; Secr. privé: T. C. *Gurney*, lt.-col.

Parlement [Le Cap].

Sénat. Prés.: H. C. *van Heerden*; Prés. des comités: H. G. *Stuart*.

Chambre des députés (élus en févr. 1921: 78 du parti Sudafr., 43 nationalistes, 9 du p. du travail, 1 indép.) Prés.: C. J. *Krige*; Prés. des comités: E. *Rooth*.

Autorités fédérales [Prétoria].

Conseil des ministres. Prés.: le gouv. gén. — Premier min. et min. des affaires indig.: J. C. *Smuts*, gén.; Finances: H. *Burton*; Chemins de fer et ports: J. W. *Jagger*; Travaux publics, postes et télégraphes: Sir Thos. *Watt*; Justice: N. J. *de Wet*, sén.; Agriculture: Sir Thom. *Smartt*; Défense: H. *Mentz*, col.; Mines et industrie: F. S. *Malan*; Intérieur, santé publ. et instruction publique: Patrick *Duncan*; Terres publ.: D. *Reitz*, col.

Commandant en chef des forces brit. dans l'Afrique du Sud: Sir J. W. *Murray*, LtG.; Chef de l'état-major: A. J. E. *Brink*, gén. de brig.; Dir. de la flotte aéron.: Sir H. A. *van Rynveld*, col.

Commiss. de la police afric. du Sud: T. G. *Truter*.

Haute cour de justice. Division d'appellation [Bloemfontein]. Gd-juge de l'Afrique du Sud: Sir J. *Rose-Innes*, PC.

Représ. de Rhodésie [Le Cap]: J. F. B. *Philip*.

Haut-commissaire de l'Union à Londres [Trafalgar Square, W. C. 2]: Sir Edgar H. *Walton*.

Représentations étrangères [Le Cap].

Allemagne. Dr. *Hamman*, C., 22; Prétoria: *Haug*, CG. — *Amérique, É.-U. ♂ A. A. *Winslow*, CG., 22; 2 VC.; Durban: ♂ L. V. *Boyle*, C., 1 VC.; Johannesburg: ♂ F. D. *Fischer*, C., 18; Ch. K. *Moser*, C., 22; G. K. *Donald*, C., 22; 1 VC.; Port Elizabeth: ♂ M. B. *Davis*, C., 22; 1 VC.; Agt à Bloemfontein, East London. — *Argentine. W. *McCarthy*, CG., 19; Durban: Al. *Dey*, VC., 15; Port Elizabeth: H. *Bowers*, VC., 12. — *Belgique. F. *Moulin*, C., 20; Bloemfontein: J. H. *Haarburger*, C., 04; Durban: H. *Moumal*, C., 16; East London: E. A. *Nothard*, VC.; Johannesburg: ♂ G. *Stadler*, CG., 21; A. *de Beys*, VC., 14; M. *Gallet*, VC., 19; Prétoria: Dr. A. *Heymans*, C., 09; Port Elizabeth: W. *McFarlane*, VC., 08. — Brésil. H. W. *Blackburn*, C., 16; 1 VC.; Durban: G. G. *Edwards*, C., 21; Johannesburg: J. *Massey*, C., 22; V. E. *Nazareth*, VC., 18. — *Chili. Johannesburg: A. D. *Hinde*, C., 15. — *Chine. Johannesburg: *Luu Ngai*, CG. — *Danemark et Islande. J. O. *Jeppe*, C., 99; Durban: C. L. *Storm*, C., 17; East London: M. T. *Flemmer*, VC.; Johannesburg: Sir G. *Albu*, C. gén., 12; Port Elizabeth: . . . , VC. — *Espagne. ♂ J. *Palencia y Alvarez*, C., 22; 1 VC.; Durban: A. *Rennie*, VC.; Johannesburg: . . . , VC.; Port Elizabeth: A. *Keith*, VC.; Prétoria: Dr. A. *Heymans*, VC. — Finlande. . . . , VC. — *France. ♂ *Suzor*, VC., 20; Durban: ♂ *Armand*, C. gén., 19; Johannesburg: L. L. *Rodde*, C., 17; Prétoria: ♂ L. M. *Rodde*, C., 18; Agt à Bloemfontein, East London, Port Elizabeth, Simonstown. — *Grèce. J. O. *Jeppe*, CG., 06. — Guatémala. Durban: E. *Schultz*, C. — *Italie. *N. *Labia*, CG., 16; F. *Laini*, VC., 13; J. H. *Astrop*, VC.; Agt à Durban, Port Elizabeth, Prétoria. — *Japon. ♂ T. *Imai*, C., 20. — Norvège. ♂ J. G. J. *Raeder*, CG., 19; Durban: J. J. *Egeland*, C., 06; East

London: O. *Searle*, VC.; Johannesburg: J. W. C. *Kittleston*, C., 19; Mossel-Bai: . . . , VC.; Port Elizabeth: C. S. *Forbes*, VC.; Port Nolloth: J. W. *Cowie*, VC.; Prétoria: . . . , VC. — *Pays-Bas. †H. M. J. *Fein*, C., 21; J. *Loopuigt*, VC., 09; Bloemfontein: J. C. G. *Kampfraath*, C., 12; Durban: C. J. A. *de Lange*, C., 19; East London: R. *Hamilton*, VC., 17; Johannesburg: P. C. *Baerveldt*, C., 07; Luderitzbucht: Dr. J. *Jorissen*, VC., 22; Port Elizabeth: O. *Plantema*, C., 21; Potchefstroom: J. M. *Pons*, VC.; Prétoria: †Dr. H. A. *Lorentz*, CG.; J. *van Sighem*, VC., 21; Swakopmund: VC., le CG. à Prétoria p. i. — Pérou. Port Elizabeth: J. C. *Kemsley*, C., 95. — *Portugal. †J. *da R. Prista*, CG., 15; J. *de Howorth*, VC.; Durban: †V. E. *Verdades de Faria*, C., 19; East London: H. C. *Peacock*, VC.; Johannesburg: B. *de Alpoim Torresano Moreno*, C.; Mossel-Bai: A. *Vintcent*, VC.; Pietersbourg: . . . , VC.; Port Elizabeth: M. *Macfarlane*, VC.; Prétoria: †B. *de A. Moreno*, C., 20; 1 VC.; Simonstown: W. *Runciman*, VC. — Russie. Johannesburg: . . . , VC. — *Siam. C. A. *Lagesen*, C., 21. — *Suède. †C. G. H. *Rosenlund*, CG., 06; Durban: A. J. *Lindholm*, VC., 16; East London: R. C. *Dent*, VC., 00; Johannesburg: V. *Frykberg*, C., 18, et 1 VC.; Mossel-Bai: K. E. *Wadner*, VC., 07; Port Elizabeth: O. J. *Oosthuizen*, VC., 18. — *Suisse. . . . , C.; Johannesburg: Dr. P. *Pettavel*, C., 18. — *Uruguay. Johannesburg: C. J. *Boozart*, C., 07; Port Elizabeth: M. J. *Searle*, C., 07.

a) Provinces.

Colonie du Cap (The Cape of Good Hope).

Britannique 1795, définitivement depuis 1806. Incorporées en 1874 les 12 îles des Pingouins (brit. depuis 1867) étendues devant l'ancienne côte sud-ouest-afric. allem., 1876 resp. 1879 trois districts de Kaffraria (Fingoland, Idutywa Reserve et Noman's Land), 1880 la province de West-Grikwaland, 1884 le territoire de la Baie de la Baleine (brit. depuis 1878) et le territoire de St-John's River, 1885 Tembouland, Tambookieland, Bomvanaland et Gealekaland, 1886 Xesibeland (Mount Ayiliff), 1887 Rode Valley et 1894 le reste de Pondoland, 1895 Bechouanaland brit. — Constitution de 1872. Représentations exécutives: l'administrateur et le comité exécutif (4 membres nommés); Conseil de province de 51 membres élus.

Autorités [Le Cap].

Administr.: Sir N. F. *de Waal*, KC.; Secr. prov.: C. L. W. *Mansergh*.
Surintend. de l'instruction: Dr. W. J. *Viljoen*. — Juge prés.: Sir J. G. *Kotze*.

Journaux. Burghersdorp: *Albert Times*, *De Stem* (holl.); East London: *Dispatch*; Graaff-Reinet: *Advertiser*, *Onze Courant* (holl.); Grahams-town: *Grocott's Daily Mail*; Le Cap: *Cape Argus*, *Cape Times*; Ons Land, *De Burgher* (holl.); Kimberley: *Diamonds Fields Advertiser*; King Williamstown: *Cape Mercury*; Mafeking: *Mail*; Paarl: *Post*; Port Elizabeth: *Advertiser*, *Eastern Province Herald*.

Natal.

Britannique depuis 1844 (uni à la colonie du Cap), colonie indigène depuis 1856. Incorporation de Soulouland et Tongaland annexés 1897. — Constitution de 1893. Comité exécutif de 4 membres nommés, Conseil provincial de 25 membres élus. — Règlement de frontière vers le Transvaal 1903 (acquisition des 5 districts de *Vrijheid*, *Utrecht*, *Paulpietersbourg*, *Ngoteche*, *Babanango*).

Autorités [Pietermaritzbourg].

Administr.: G. T. *Plowman*; Secr. prov.: J. M. *Hershensohn*.
 Conseil provincial (Provincial Council). Prés.: A. J. *McGibbon*. — Sur-
 intend. de l'instruct.: H. R. *Dukes*; du service de santé: J. H. *Balfe*. —
 Juge prés.: Sir J. C. *Dove Wilson*, KC.; Juge prés. du tribunal sup.
 indig.: H. G. *Boshoff*.

Journaux. Durban: *Advertiser*, *Mercury*; Ladysmith: *Gazette*; Pieter-
 maritzbourg: *Times of Natal*, *Natal Witness*, *De Afrikaner* (holl.).

Transvaal [The Transvaal].

Déclaré possession britannique pendant la guerre des Boers 1898—1902
 par Lord Roberts 1^{er} sept. 1900. — Constitution de 1906. Conseil légis-
 latif de 15 membres et Assemblée législative de 69 membres; Comité exé-
 cutif de 4 membres nommés.

Autorités [Prétoria].

Administr.: A. G. *Robertson*; Secr. prov.: D. E. *Van Velden*.
 Dir. de l'instruction: J. E. *Adamson*. — Juge prés.: Sir J. W. *Wessels*.

Journaux. Barberton: *Goldfields News*; Heidelberg: *News*; Johannes-
 bourg: *Star*, *Rand Daily Mail*, *De Transvaler* (holl.); Krugersdorp: *Stan-*
dard; Lydenbourg: *News*; Potchefsstroom: *Herald*, *Westelike Stem* (holl.);
 Prétoria: *Pr. News*; (holl.) *Ons Vaderland*, *Volkstem*.

État libre d'Orange [The Orange Free State].

Britannique 1848—54, définitivement „Orange River Colony“ par décla-
 ration de Lord Roberts 28 mai 1900. Incorporation de Basoutoland 1869. —
 Constitution de 1907. Conseil législatif de 11 membres, Assemblée légis-
 lative de 39 membres; Comité exécutif de 4 membres nommés.

Autorités [Bloemfontein].

Administr.: H. H. *Wessels*; Secr. prov.: A. M. N. *de Villiers*.
 Dir. de l'instruction: C. F. *Schmidt*. — Juge prés.: J. E. R. *de Villiers*.

Journaux. Bloemfontein: *Friend*; (holl.) *De Friend des Volks*, *De*
Volksblad.

b) Protectorats.

L'office du Haut-commissaire résident (High Commissioner) pour l'Afrique
 du Sud, existant (avec modifications) depuis 1878, est réuni depuis 1910
 à celui du gouv. gén. de l'Union Afrique du Sud. Ce dernier est en
 même temps gouv. de Basoutoland, surveille les affaires du protectorat de
 Bechouanaland et Souaziland et exerce le contrôle de la Compagnie de
 l'Afrique du Sud brit. et de la législature etc. en Rhodésie du Sud.

Secr.: H. J. *Stanley*.

Basoutoland.

Annexé à la Colonie du Cap 1871, depuis 1884 directement sous la cou-
 ronne; en 1886 le dernier chef indigène s'est soumis.

Autorités [Masarou].

Commiss. rés.: E. C. F. *Garraway*, lt.-col.; VCommiss.: J. P. *Murray*. —
 Secr. du gouv.: R. M. B. *Smith*; Secr. des fin.: Th. A. *Williams*; Sur-
 veillant médical: E. Ch. *Long*; Dir. des travaux publ.: H. W. *Gibson*;
 Dir. de l'instruction: Fr. H. *Dutton*.

Bechouanaland (Bechuanaland Protectorate).

Protectorat brit. depuis 1885, la partie méridionale incorporée à la Colonie du Cap comme Bechouanaland-Brit. en 1895, la partie septentrionale protectorat autonome.

Autorités [Mafeking, Colonie du Cap].

Commiss. rés.: J. C. *Macgregor*. — Secr. du gouv. et commiss. adj. pour le protectorat du Sud: J. *Ellenberger*; Commis. adj. pour le protectorat du Nord: R. M. *Daniel*; Secr. des fin.: M. *Williams*; Surveillant médical: D. M. *Mac Rae*.

Souaziland.

La surveillance de Souaziland habité par une race de Zoulous passa en 1906 du Gouverneur de Transvaal au Haut-commissaire de l'Afrique du Sud. La législation du Transvaal est restée en vigueur.

Autorités [Mbaboune].

Commiss. résid.: D. S. M. G. *Honey*. — Commiss. rempl. et secr.: B. *Nicholson*. — Secr. des fin.: L. G. *Luscombe*.

Rhodésie (Rhodesia).

Par charte royale du 29 oct. 1889 l'administration du territoire au sud du Zambèze, actuellement Rhodésie du Sud, fut soumise à la British South Africa Company et par décret du 9 mai 1891 la sphère d'influence du Haut-commissaire étendue à ce territoire. En févr. 1891 l'administration de la sphère d'intérêt brit. au nord du Sambesi (actuellement Rhodésie du Nord, ci-devant, jusqu'en 1911 les deux provinces Barotszéland-Rhodésie du Nord-Ouest et Rhodésie du Nord-Est) passa à la Compagnie. La population de Rhodésie du Sud a refusé en nov. 1922 la jonction à l'Union Sud africaine. Constitution du déc. 1922.

British South Africa Company. Directeurs: P. Lyttelton *Gell*, prés.; R. *Maguire*, Sir L. L. *Michell*, Sir H. *Birchenough*, bart, *Mis de Winchester*, Sir O. *Beit*, E. B. bar. *d'Erlanger*, D. O. *Malcolm*, Hon. E. *Baring*, gén. de brig., duc *d'Albercorn*, P. S. *Inskipp*, major. — Office central [Rhodesia House, London Wall Buildings]. Secr.: A. P. *Millar*. — Enregistr.: R. C. *Bolton*. — Payeur: P. J. *Baird*.

Administrateur de Rhodésie du Sud et du Nord: Sir Drummond *Chaplin*. — Secr.: J. *Robertson*.

Rhodésie du Sud [Fort Salisbury]. Représentant [Imp. Resident Commissioner]: C. Dougl. *Jones*. — Conseil exécutif: l'administrateur, le résident, P. D. L. *Fynn*, trésorier; J. D. *Mackenzie*, procureur gén.; E. W. S. *Montagu*, secr. des mines. — Conseil législatif: l'administrateur, le résident et 22 membres. — Aff. indigènes: Sir Dr. *Chaplin*, H. J. *Taylor*, comm.

Rhodésie du Nord [Livingston]. Administr. rempl.: R. A. J. *Goode*. — Aff. indigènes: J. C. C. *Coxhead*, secr. — Trésorier: C. H. *Dobree*.

Représentations étrangères [Salisbury].

*Belgique. E. A. *de Hirschberg*, C., 09. — *France. Agt à Boulawayo. — *Grèce. R. *Grey*, col., C., 15 — Norvège. P. *Peech*, VC. — *Pays-Pas. Boulawayo: W. F. *Mioléc*, C., 10. — *Portugal. M. C. *Placido*, C., 15.

Journaux. Boulawayo: *Chronicle*; Gouelo: *Times*; Salisbury: *Rhodesia Herald*; Oumtali: *Rhodesia Advertiser*.

Sud-Ouest Africain (South West Africa).

Le 17 déc. 1920 la Société des Nations a chargé l'Union Sud-Africaine de l'administration de l'ancien Sud-Ouest Africain Allemand.

Autorités [Windhoek].

Admin.: G. R. *Hofmeyr*. — Secr. et 1er fonctionnaire: J. F. *Herbst*.

Notice statistique.

Superficie et population. (Recensement du 3 mai 1921.)

Provinces.	Milles c. angl.	Kil. c.	Population 1914.			Par k. c.
			Blancs.	Colorés.	Total.	
Colonie du Cap	276966	717313	651866	2 130846	2 782712	4
Natal	35290	91400	137695	1 290011	1 427706	16
Transvaal	110450	286050	543673	1 544099	2 087772	7
État libre d'Orange	50389	130500	189208	439594	628802	5
Union	473100	1 225000	1 522442	5 404550	6 926992	6
Basoutoland (16)	11716	30343	1615	498979	500594	16
Bechouanaland (11)	275000	712000	1743	151240	152983	0,2
Rhodésie (17)	440000	1 139500	36500	1 701000	1 737500	1,6
Souaziland (11)	6678	16940	2200	131363	133563	8
Sous le gouv. gén.	733000	1 898000	42100	2 483000	2 524600	1,2
Sud-Ouest-Africain (M.)	322400	835100	19237	218000	237000	0,1
Afrique du Sud	1 528300	3 958000	1 583800	8 106000	9 688000	2,5

En 1921 les Blancs de l'Union étaient 783185 hommes et 739257 femmes, les Colorés 2 753821 hommes et 2 650729 femmes.

Répartition de la population d'après la confession 1911,
v. année 1921, p. 841.

Mouvement de la population de l'Union.

	Mariages.	Naissances.	Décès.	Excédant des naissances.	Immigration.	Émigration.
1916	24812	106662	67761	38901	13096	23167
1917	25533	102369	66117	36252	6858	11988
1918	23844	118757	142864	—24107	16579	8474
1919	28507	111923	88247	23676	27106	24784
1920	29328	107945	78539	29406	47913	35113

*Population des villes (towns) de plu de 10000 habitants (y inclus les fau-
bourgs) 1921.*

Johannesbourg (Tr)	281658	Boksbourg (Tr)	38115	Graaf Reinet (C)	14894
Le Cap (C)	183319	Port Elizabeth (C)	36724	Uitenhage (C)	14183
Durban (N)	96624	Bloemfontein (O)	36337	Potchefstroom	
Prétoiria (Tr)	61744	Maritzbourg (N)	35077	(Tr)	13378
Benoni (Tr)	47552	East London (C)	29735	Queenstown (C)	12826
Krugersdorp (Tr)	42525	Brakpan (Tr)	24729	Paarl (C)	12396
Germiston (Tr)	42218	Roodepoort (Tr)	24000	Innendale (Tr)	10842
Kimberley (C)	38695	Wijnberg (C)	21987	Oudtshoorn (C)	10681
		Springs (Tr)	19301		

Finances. (En livres sterl.)

Budgets de l'Union et des provinces 1920—21. (En livres sterl.)

	Recettes propres.	Subventions de l'Union.	Recettes totales.	Dépenses.
Union (1921—22)	29 150000	—	29 150000	41 275629
Colonie du Cap	1 014809	1 444000	2 458809	2 278370
Natal	277053	531995	809048	809770
Transvaal	1 740167	1 167586	2 907753	2 452886
État libre d'Orange	373105	510000	883105	853026

Budget de l'Union 1921—22.

Recettes.		Dépenses.	
Douanes	6 315000	Guerre	1 340049
Accise	2 151000	Mines et industrie	333884
Poste et télégraphes	3 202000	Instruction	380920
Impôts sur le revenu	5 952000	Finances	14 639124
Mines	1 310000	Dette	7 682820
Impôts des colorés	850000	Provinces	4 643291
Timbre	965000	Pensions	1 607000
Intérêts	4 825000	Douanes et accise	208713
Revenu des départements	750000	Justice	4 652362
Total 29 150000		Intérieur	1 233957
		Travaux publics	783890
		Agriculture	1 121859
		Poste et télégraphes	2 923878
		Total 29 548829	
Dépenses.			
Gouvern. gén. et parlement	146759		
Ministère des colorés	434884		

Comptes de l'Union.

	1916—17	1917—18	1918—19	1919—20	1920—21
Recettes	18 617448	19 657599	21 911029	26 885957	29 676185
Dépenses	15 490831	16 336161	18 281801	20 762950	25 695584
Emprunts	5 143000	6 232000	7 932000	8 460000	13 219491

Compte des protectorats pour 1920—21.

	Rec.	Dép.		Rec.	Dép.
Basoutoland	226323	252953	Rhodésie du Nord	169625	260107
Bechouanaland	101765	112030	Souaziland	88372	111139
Rhodésie du Sud	1 031282	1 061905	Afrique du SO.	1 601216	929386

Dette publique 31 mars 1921.

Emprunt à 3 %	54 103340	Emprunt à 5 %	26 339754
Emprunt à 3½ %	26 531011	Total 158 359542	
Emprunt à 3¾ %	3 000000	Dette flottante 20 248397	
Emprunt à 4 %	35 270972		
Emprunt à 4½ %	13 114465		178 607939

Dette de Souaziland 1921: 92500 livres sterl.

Dette de Rhodésie 1917: 1 250000 „ „

*Commerce et communications par terre et par mer.**Commerce général* (sans métaux précieux) de l'Union douanière Sudafricaine 1917—1920.

(En livres sterl.)

	1917.	1918.	1919.	1920.
Importation	36 476238	49 487168	50 791205	101 827104
Exportation	91 574835	70 632924	102 513646	87 667516

Commerce spécial. 1920. (En milliers de livres sterl.)

Importation et exportation d'après les pays de provenance.

	Imp.	Exp.		Imp.	Exp.
Grande-Bretagne	55 833	59 458	Suède	2 098	—
Australie	4 170	442	Japon	1 437	5 982
Indes brit.	2 653	115	Congo-Belge	5	149
Canada	3 715	—	États-Unis	18 408	3 917
Empire britannique	67 620	63 447	Brésil	1 098	—
France	1 298	512	Argentine	1 614	188
Allemagne	—	575	Pays étrang.	34 252	24 221
Pays-Bas	764	398	Total	101 872	87 668
Belgique	853	1 778			

Principaux articles du commerce spécial 1920. (En milliers de livres sterl.)

Importation.		Exportation.	
Provisions et bois-sons	14 568	Or	35 547
Cotonnades	10 630	Laine	15 964
Vêtements	8 023	Diamants	11 597
Froment	6 522	Peaux	4 209
Fer	5 975	Houille	1 483
Matériaux de chemins de fer	5 281	Bark	986
Articles en fer	4 627	Farine de maïs	733
Voitures et automobiles	4 286	Sucre	596
Bois	3 604	Plumes d'autruche	547
Huiles	3 041	Poils de chèvre	519
Lainages	2 983	Viande	409
Nouveautés	2 098	Maïs	344
Machines	2 064	Tabac	307
Papier et imprimés	1 739		
Articles chim.	1 551		
Instruments aratoires	1 504		
Articles en caoutchouc	1 406		
Café	1 153		
Soieries	1 095		
Sacs	1 055		
Verreries	928		
Riz	819		
Fils	778		

Mouvement des ports 1920. Entrés 1413 navires jaug. 4 100832 tonn. Cabotage: Entrés 2319 navires jaug. 5 682113 tonn.

Marine marchande 1920. 104 vapeurs jaugeant 16961 tonn., 13 voiliers jaugeant 5006 tonn., total 117 navires jaug. 21967 tonn.

Chemins de fer. En exploit. en mars 1920: Lignes d'Etat 11062 milles angl. = 17800 kil., lignes privées 650 milles angl. = 1046 kil.; Rhodésie 2484 milles angl. = 3998 kil., Afrique du SO. 1286 milles angl. = 2070 kil.; total 15482 milles angl. = 24916 kil., dont 248 milles angl. = 398 kil. en Afrique orient. portug. et chemin de fer du Cap au Congo 2438 milles angl. = 3922 kil.

Postes en 1920. 2771 bureaux. Recettes 1 370 755, dépenses 1 408 543 livres sterling.

	Lettres	Cartes postales	Imprimés et échantillons	Lettres avec déclaration de valeur et mandats de poste
	en milliers.			en milliers. en milliers de fr.
Service int. (1919)	111 766	7 066	52 903	792 127 964
Service ext. (1912)	30 386	2 432	15 687	513 76 680

Télégraphie 1920. Nombre des bureaux 1857. Longueur des lignes 25845 kil., des fils 173793 kil. Nombre des dépêches 7 497 316. Recettes 998872, dépenses 978819 livres sterling.

Radiotélégraphie 1921. 3 stations Marconi, 12123 radiotélégrammes. Recettes 1920: 4430, dépenses 7525 livres sterling.

Téléphonie en 1921. Nombre des postes et stations 48362, longueur des lignes urbaines 5246 kil., des fils 326735 kil., 94 643 100 conversations.

Circuits interurbains 5392 kil. de ligne, 47238 kil. de fils, 4 000000 conversations. — Recettes 669960, dépenses 356273 livres sterl.

Journaux. Lüderitzbucht: Südafrik. Zeitung; Swakopmund: Sw. Zeitung u. Handelsblatt; Windhoek: Landeszeitung f. SW.-Afrika, Allgemeine Zeitung, The Windhuk Advertiser, Mitteilungen der Farmwirtschaftsgesellschaft für SW.-Afrika.

Forces militaires 1913, v. l'édition de 1916.

Maurice (Mauritius).

Colonie de la Couronne. Occupation britannique de la colonie française de l'Isle de France en 1810, cession par la paix de Paris 1814. — Constitution de 1884/5. Le Conseil exécutif se compose de 4 membres nommés, l'Assemblée constituante de 27 membres, dont 8 fonctionnaires, 9 nommés par le gouv. et 10 élus (2 par la capitale de Port Louis et 8 par les districts ruraux).

Autorités [Port Louis].

Gouv. et comm. en chef: Sir Hesketh Bell; Secr. col.: E. B. Denham; Collecteur en chef: E. A. Grannum. — Gd-juge: Sir F. A. Herchenroder; Procureur gén.: E. Koenig. — Dir. des travaux publics: P. Le Juge de Segrias. — Dir. de l'agriculture: Dr. H. A. Tempany. — Dir. de la santé publique: . . . — Recteur des collèges roy.: T. W. Eyre; Dir. du Royal Albert-Observatory: A. Walter. — Dir. des chemins de fer: A. J. Dykes. — Insp. gén. de la police: A. C. Godfrey. — Immigration: B. A. Francis. — Douanes: R. Lejeune. — Evêque angl.: D. C. H. Golding-Bird. — Evêque cath.: J. Murphy. — Comm. des troupes: D. Mekechnic, lt.-col.

Représentations étrangères.

Argentine. G. Mc Carthy, C., . . (abs.). — Belgique. H. J. Jourdain, C., 15. — Danemark et Islande. A. Mc Irwine, C. — Espagne. J. S. L. Antelme, VC., . . . — Finlande. L. v. Coupille, VC. — France. L. Focard de Fontefiguères, C. — Italie. J. E. Penrose, C., 21. — Norvège. J. M. Brodie, C., 21. — Pays-Bas. J. E. Penrose, C., 21. — Pérou. 1 Agt. — Portugal. C. I. Antelme, C., 03. — Suède. E. C. Fraser, C., 07. — Siam. H. Goupille, C., 00.

Notice statistique.

Superficie 720 milles c. angl. = 1865 kil. c. — *Population* 1921. 376108 hab., 202 par kil. c. — D'après les races en 1911 il y avait 115582 Blancs (surtout Français) et métis, 222657 Indo-Mauritiens descendants d'Indiens nés à Mauritius, 35594 Indiens, 3662 Chinois. Langue la plus répandue est le français (dialecte ukmol); langue de la cour de justice suprême est l'anglais, langue du parlement tous les deux. — D'après la religion en 1911 il y avait 122424 Catholiques-romains, 6946 Protestants.

Villes 1920. Port Louis 39300, Curepipe 17173, Mahébourg 3505 habitants.

Budget 1919—20 (en roupies, 15 = 1 livre sterl). Recettes 18 132807, dépenses 18 957993. Dette publ. 1 243690 livres sterl.

Commerce 1920. (En milliers de roupies).

	Import	Export		Import	Export
Grande-Bretagne . .	23827	98636	Autres pays . . .	23093	10375
Colonies britann. . .	49265	18396		96186	127507

Articles d'exportation 1920. Sucre 124634, fibres d'alvès 248, huile de coco 164.

Navigation 1920. Entrés 198 navires jaug. 375354 tonn., dont 155 jaug. 277504 tonn. britanniques.

Marine marchande 1921: 5 vapeurs jaug. 2954 tonn., 25 navires à voile jaug. 3728 tonn.

Chemins de fer 1920. 167 m. a. = 269 kil.

Poste 1920. 60 bureaux, 1 595539 lettres, 304882 cartes postales, 1 715000 imprimés, 27100 paquets. — Recettes 14632, dépenses 21291 livres sterling.

Télégraphie 1920. 57 bureaux, 682 m. a. = 1097 kil. de ligne, 459685 dépêches. — Recettes 3981, dépenses 2702 livr. sterl.

Téléphonie 1920. 42 stations, 147 m. a. = 237 kil. de ligne.

Journal. Port Louis: Planters and Commercial Gazette.

Dépandances.

	Milles c. angl.	kil. c.	Habitants	par kil. c.
Rodriguez	42	110	6707 (1920)	61
Petites îles ¹⁾	47	120	1861 (1911)	16
	89	230	8568	36

Commerce de Rodriguez 1920 (en milliers de roubles). Importation 538, exportation 307 (haricots, maïs, poissons salés, bestiaux). — Exportation des îles Tchagos: huile de coco, tortues, poissons.

Nyassaland (Nyasaland Protectorate).

Protectorat. Protectorat britannique sur le territoire du fleuve de Chiré le 21 sept. 1889, sur les environs du Lac de Nyasa le 14 mai 1891. 1893—1907: British Central Africa Protectorate. Soumission à l'Office colonial 1904. Constitution d'oct. 1907. Conseil exécutif et Conseil législatif de membres nommés. — Division en 3 provinces et 18 districts.

Autorités [Zomba].

Gouv. et comm. en chef: Sir G. Smith, K.C.; Secr. en chef: R. S. D. Rankine; Trésorier: L. Smith; Dir. des douanes: R. Mc Donald. — Gd-juge: E. St. J. Jackson; Proc. gén.: C. F. Belcher. — Surveillant médical: H. H. Hersey; Dir. de l'agriculture: E. J. Wortley; Dir. des travaux publ.: F. G. Pratt; Commiss. du pays: B. E. Lilley; Commiss. sup. de police: F. T. Stephens, major; Maître gén. des postes: G. H. Tuckett.

Notice statistique.

Superficie: 39956 milles c. angl. = 103482 kil. c. Population 31 mars 1921: 1 201519, dont 1427 Blancs, 561 Asiatiques, 1 199531 Indigènes. Communes importantes: Blantyre, Zomba, Port Herald, Fort Johnston, Bandaoué.

Budget (en livres sterl.). Recettes 1919—20: 186927, 1920—21: 268018; Dépenses 1919—20: 217669, 1920—21: 261868; Dette publique 3 213800.

¹⁾ Îles Tchagos. 42 m. c. a. = 110 kil. c., dont la plus grande Diégo Garcia, 517 hab. (partiellement nègres de Maurice), Saint Brandon, Cargados Garagos, Albatros, Agaléga et autres.

Commerce 1920—21. Importation 507573, exportation 670072, dont tabac 481518, coton 86483, thé 22505.

Navigation. 9 vapeurs sur le lac Nyassa.

Chemins de fer 1920. 174 milles angl. = 280 kil.

Poste 1920. 26 bureaux, 2 284568 expéditions. — Recettes 7300, dépenses 9949 livres sterl.

Télégraphie 1920. 869 milles angl. = 1398 kil. de ligne.

Téléphonie 1920. 23 milles angl. = 37 kil. de ligne.

Le territoire de bail du Portugal à *Chinde* à l'embouchure du Zambèze. Port de changement pour les charges destinées aux pays britann. au nord du Zambèze.

Agt: G. H. V. *Mercier*, VC.

Territoire de Tanganyika (Tanganyika Territory).

Territoire de mandat. Par la paix de Versailles 1919 la plus grande partie de l'ancienne Afrique Orientale Allemande fut cédée à la Grande-Bretagne pour raisons d'administration. — Le Gouverneur est assisté d'un Conseil exécutif de 5 membres nommés. Division en 22 districts.

Autorités [Dar-es-Salaam].

Gouv. et comm. en chef: Sir H. A. *Byatt*, KC.; Sec. en chef: A. C. *Hollis*; Trésorier: S. S. *Davis*; Gâ-juge: Sir W. M. *Carter*; Proc. gén.: L. H. *Elphinstone*; Surveillant médical: J. B. *Davey*; Dir. de l'instruction: S. R. *Smith*; Maître gén. des postes: W. T. *Storm*; Dir. gén. des chemins de fer: G. A. P. *Maxwell*; Dir. de l'agriculture: A. H. *Kirby*; Dir. des travaux publ.: J. *Selander*; Dir. des douanes: C. H. *Chambers*.

Représentations étrangères [Dar-es-Salaam].

*Belgique. ð H. *van der Straelen*, C., 22. — Italie. Agt.

Notice statistique.

Superficie: 365000 milles c. angl. = 945000 kil. c. *Population*: 4 106700 indigènes, 2447 Blancs, 15000 Indiens, 4000 Arabes, 1000 hommes de Goa. Les indigènes sont pour la plupart des Bantous, dans les territoires septentrionaux des Hamites (Massai et autres), dans le Sud des tribus affins aux Zoulous. La langue la plus répandue est le Kisuahéli. 300000 musulmans.

Villes: Dar-es-Salaam 20000 hab., Tanga, Bagamoyo, Quiloua, Lindi.

Budget 1920—21 (en livres sterl.). Recettes propres 946844, contribution 316000, dépenses 1 389354.

Commerce. Importation 1919—20: 1 158000, 1920—21: 1 282459, exportation 1919—20: 1 426000, 1920—21: 1 282459.

Articles d'exportation en 1920—21 (en milliers de livres sterl.). Sisal 364, froment 153, coton 119, coprah 104, peaux 96, café 89, arachides 80, beurre 58.

Navigation 1920—21: Entrés 129 vapeurs jaug., 408632 tonn.; 1915 vaisseaux indigènes jaug. 40093.

Chemins de fer 1921: 1022 milles angl. = 1645 kil.

Poste et télégraphie 1921: 43 bureaux, 1300 milles angl. = 2100 kil. de fils.

Journal. Dar-es-Salaam: *Times*.

Troupes. 3 bat. des King's African Rifles.

Zanzibar.

Sultanat sous un souverain de la dynastie des Imans d'Oman, indépendant depuis 1861. Protectorat britannique depuis 1^{er} juill. 1890 (en compensation Hélioland à l'Allemagne, Madagascar à la France); soumis à l'Office colonial depuis 1^{er} juillet 1913. — 1^{er} Président du Conseil de protectorat (Protectorate Council) de 9 membres le sultan, deuxième président le résident britannique. Pavillon: Rouge.

Maison du Sultan.

Seyyid Sir Chalipha bin Haroud, KC., né vers 1880; successeur de son cousin *Seyyid* Ali bin Hamoud (renoncé 15 nov. 1911), † 8 déc. 1911.

Autorités.

Résident (brit.): J. H. *Sinclair*. — Commiss. sup.: Sir E. *Northey*, KC., MG. (v. Kénya); Secr. en chef: E. *Costley White*; Trésorier: J. C. *Davis*; Dir. des douanes: N. B. *Cox*; Juge: T. S. *Tomlinson*; Proc. gén.: P. *Shearman-Turner*; Surveillant médical: H. *Curwen*; Dir. de l'agriculture: F. C. *McClellan*; Dir. des travaux publics: A. *McClure*.
Évêque anglican: C. J. *Weston*. — Vicaire apost.: J. *Neville*, évêque tit. de Charrae.

Représentations étrangères.

Belgique. H. *van der Straeten*. — France. † Ch. M. *Lecoutour*, gén., 20. — Italie. M. *Cattaneo*, agt, gén. — Norvège. K. *Hejer*, 21. — Portugal. † J. A. *Borges dos Santos*, 21; M. F. *d'Albuquerque*, VC.

Notice statistique.

Superficie et population des îles 1910. Zanzibar 640 milles c. angl. = 1660 kil. c., 114069 hab.; Pemba 380 milles c. angl. = 980 kil. c., 83130 habitants; population flottante 50000. — La population se compose principalement de nègres. La race dominante est la race arabe (environ 10000); Indiens (env. 12900), Européens (270). — Zanzibar (ville): 35262 hab

Finances 1921.

Recettes 455773, dépenses 385252 livres sterling. — Dette publique: 100000 livres sterling.

Commerce 1921. (En livres sterl.)

	Imp.	Exp.		Imp.	Exp.
Afrique orient. brit.	150975	148796	Pays-Bas	14100	933
Indes anglaises . .	484845	589144	États-Unis	41129	75977
Grande-Bretagne . .	492741	378254			
France	4934	347069	Total	1934169	2444011

Principaux articles d'exportation en 1921.

Clous de girofle. 765550	Copre 341547	Froment 29077
Marchandises en ballots . . . 365308	Épiceries 26207	Riz 68033
	Tabac 22415	Pétrole 86253
	Dents d'éléphant 58708	

Mouvement du port de Zanzibar en 1921. 210 nav. jaug. 627409 tonn. Cabotage 199 navires jaug. 55226 tonn.

Marine marchande. 2 vapeurs jaugeant 478 tonn. (nets).

Chemins de fer en 1919. 7 milles angl. = 11 kil.

Postes en 1921. 7 bureaux, 749552 expéditions.

Télégraphie en 1921. 3246 dépêches, 2 stations pour la radiotélégraphie, 5281 radiotélégrammes.

Téléphonie en 1912. 76 stations. Longueur des lignes à Zanzibar 89, à Pemba 80 kil.

Journal: The Gazette.

Troupes. 1/2 comp. des King's African Rifles (200 h.)

Kénya (Kenya Colony).

(autrefois: Afrique Orientale Brit. [East Africa Protectorate]).

Colonie de la Couronne et protectorat. Cession à bail d'une zone de 10 milles angl. = 16 kil. c. à partir de la frontière allemande jusqu'à Kipini au nord par le sultan de Zanzibar à la Compagnie d'Afrique Orientale Britannique 1885, cession définitive au gouvernement britannique 1895, 1905 l'administration passa de l'Office des affaires étrangères à l'Office colonial. Par décret du 23 juill. 1920 le territoire de bail de Zanzibar est dénommé „Protectorat de Kénya“, les possessions intérieures „Colonie de Kénya“. — Le gouverneur de la colonie est en même temps gouverneur du protectorat; les résolutions du Conseil exécutif nommé et du Conseil législatif (dont élus: 11 membres europ. et 2 ind.) de la colonie sont en même temps valables pour le protectorat. — Division en 4 provinces, 2 réservoirs et le territoire côtier.

Autorités [Nairobi].

Gouv. et comm. en chef: Sir E. *Northey*, KC., MG.; Secr. col.: Sir C. C. *Bowring*; Haut-commiss. pour les indig.: G. V. *Maxwell*; Trésorier: W. A. *Kempe*; Dir. des douanes: F. M. *Major*; Gâ-juge [Mombasa]: J. W. *Barth*; Proc. gén.: R. W. *Lyall-Grant*; Médecin en chef: J. L. *Gilks*; Dir. de l'instruction: J. R. *Orr*; Dir. de l'agriculture: Al. *Holm*; Dir. des travaux publ.: W. *McGregor Ross*; Dir. gén. des chemins de fer: S. *Couper*; Commiss. du pays: H. T. *Martin*; Maître gén. des postes: J. T. *Gosling*.

Cour d'appel de l'Afrique Orientale [Mombasa]. Prés.: . . .

Représentations étrangères.

Amérique, É.-U. W. L. *Jenkins*, C.; O. *Thomason*, VC. — *Belgique. Mombasa: P. *Benazeth*, C., 21. — *France. Agt à Mombasa. — *Italie. A. *Cavicchioni*, VC., gér. — *Pays-Bas. Mombasa: B. H. L. A. *Besseling*, C., et 1 VC. — *Portugal. Mombasa: M. C. S. L. *Lobo*, VC.; R. A. *Ribeiro*, VC.

Notice statistique.

Superficie. 248800 milles c. angl. = 644400 kil. c., 2529133 hab. (1920), dont 12330112 indigènes, 35982 Asiatiques (Arabes, Indiens), 9651 Européens. Les indigènes sont des Bantous, Hamites (Massai, Somals, Gallas) et sur la côte Souahélis. Villes: Mombasa 30032, Nairobi 27340.

Budget 1920—21. (En livres sterl.)

Recettes	Chemins de fer	1 114344
Douanes 403769	Taxes	117584
Impôts 853474		2 978786
Poste et télégraphie 139349	Dépenses	2 976690

Dette publique: 1 147655

Commerce 1920—21. (En milliers de livres sterl.)

Importation 6 911 858, exportation (y inclus l'Ouganda) 5 060 929.

Articles d'exportation: Coton brut 3195, café 575, semences d'huile 276, fibres 206, peaux 149, soude carbonatée 107, ivoire 35, caoutchouc 20.

Navigaton 1920—21. Entrés 839622 tonn.

Chemins de fer 1921. 706 milles angl. = 1136 kil., dont 618 milles angl. = 995 kil. chemins de fer de l'État.

Poste (y inclus l'Ouganda) 1919—20. 6 279 468 expéditions de lettres etc., 117965 paquets. — Recettes 135879, dépenses (y inclus la télégraphie) 150505 livres sterl.

Télégraphie (sans l'Ouganda) 1920—21. 3951 milles angl. = 6360 kil. de fils, 319000 dépêches. — Recettes 47088 livres sterl., dépenses v. poste.

Téléphonie. Il n'y a pas de renseignements.

Journaux. Mombasa: Times; Nairobi: East African Standard, The Leader.

Protectorat de Kénya.

Zone côtière d'une largeur de 10 milles angl. de la frontière du Tanganika jusqu'à l'île de Lamou Kipini et de 10 milles angl. à l'enceinte de la ville de Kismayou. Le sultan de Zanzibar tire annuellement pour le bail 17000 livres sterl.

Autorités, représentations étrangères, notice statistique v. Colonie de Kénya.

Ouganda (Uganda Protectorate).

Protectorat depuis le 19 juin 1894, étendu sur Ounyoru, Ousoga et autres territoires orientaux 3 juill. 1896, par traités consécutifs sur les territoires du Nord. — Les membres du Conseil exécutif et législatif sont nommés par le gouverneur. — Division en 4 provinces.

Roi (Kabaka) d'Ouganda.

Dandi Chwa, * août 1896, depuis 1897 (succes. du roi Mouanga banni, mort aux Seychelles 1903) en âge 1914. Ministres (autrefois régents): Sir A. Kagwa, KC., St. Mougwanya.

Autorités [Entebbe].

Gouv. brit. et comm. sup.: Sir R. T. Coryndon, KC.; Secr. en chef: E. B. Jarvis; Trésorier: A. E. Booty. — Gd-juge: C. J. Griffin; Proc. gén.: A. Hogg; Médecin gén.: C. A. Wiggins, major; Insp. gén. de police de l'Afrique orient.: W. E. S. Edwards, gén. de brig.; Dir. des travaux publ.:

Commiss. du pays et des mines: E. Richardson; Dir. d'agric.: S. Simpson; Maître gén. des postes: L. E. Caine. — Flottille du lac Albert. Lt.-comm.: G. F. Dugdale.

Évêque anglic.: J. J. Willis. — Vicaire apost. [Roubaga]: E. Streicher.

Représentations étrangères [Entebbe].

* Belgique. H. M. K. Martin, C., 20.

Notice statistique.

Superficie 110300 milles c. angl. = 285700 kil. c., dont 16377 milles c. angl. = 42400 kil. c. pour l'eau. — *Population* en avril 1921: 3 071608 hab.,

dont 1269 Européens, 5604 Asiatiques. Chef-lieux: Entebbe, Kampala capitale de l'Ouganda: Mengo.

Budget 1919—20 (en livres sterl.). Recettes 495549, dépenses 465118
Dette publique 125000.

Commerce et poste v. Kenya.

Chemins de fer 1920: 70 milles angl. = 113 kil.

Télégraphie 1920. 25 bureaux, 1233 milles angl. = 1984 kil. de ligne

Troupes. 1 bat. des King's African Rifles.

Séchelles (Seychelles).

Colonie de la Couronne. Britannique depuis 1794, resp. 1815, jusqu'en 1888 sous l'administration de Maurice. En 1903 l'administrateur fut nommé gouverneur. — Le Conseil exécutif se compose de 2 membres officiels l'Assemblée législative de 3 membres officiels et de 3 élus sous la présidence du gouverneur.

Autorités [Port Victoria sur Mahé].

Gouv. et comm. en chef: J. A. Byrne; Secr.: G. S. Follows; Trés.: E. Taylor. — Gd-juge: P. B. Petrides; Procureur: J. L. Devaux. — Médecin en chef: Dr. B. Addison. — Instr. publ.: J. H. T. Ellis, dir. — Travaux publ. Dir.: H. Kenworthy, major. — Évêque cathol.: J. Gummy.

Représentations étrangères [Victoria].

France. Agt (L. E. Lanier, .). — Italie. G. C. Jouanis, capit., C. — Pays-Bas. A. d'Emmerz de Charmoy, VC., 09. — Portugal. A. Merian, C., 99.

Notice statistique.

Superficie. 90 îles y inclus les dépendances: Amirantes (brit. depuis 1814), Alphonse, Bijoutier, St François, St Pierre, Cosmoledo, Astove, Assomption, Coetivy (depuis 1907), Aldabra = 156 milles c. angl. = 404 kil. c.

Population 1921: 24811 habitants, 61 par kil. c., principalement de créoles français, nègres, koulis indiens et malais. La langue dominante est la française, religion catholique-romaine. Capitale: Victoria sur l'île Mahé.

Budget 1920 (en roupies. 15 = 1 livre sterl.). Recettes 678595, dépenses 625919. Dette publique 177975.

Commerce 1920 (en roupies). Importation 1 716408, exportation 1 910015 (Coprah 968535, huiles éthériques 390435, guano 311775).

Navigation 1920. Entrés et sortis 172059 tonn.

Poste 1920. 3 bureaux, 73000 lettres et cartes postales, 57800 imprimés, 2050 paquets. Recettes 3011, dépenses 1555 livres sterl.

Journal. Seychelles Government Gazette.

Somalie Anglaise (Somaliland Protectorate).

1884 Protectorat des races sur la côte des Somali de Ras Djibouti jusqu'au 94^e degré de longitude est de Gr. Le protectorat réglé par le „Somali Order in Council“ du 13 déc. 1889; depuis 1905 administration par l'Office colonial.

Autorités [Berbéra].

*Gouv. et comm. en chef: Sir G. F. *Archer*, KC.; Représ. du gouv.: G. H. *Summers*, lt.-col.; Secr. admin.: H. B. *Kittermaster*; Trésorier: C. *Wilkins*; Dir. des douanes: H. M. *O'Byrne*; Dir. des travaux publ.: L. H. *Mac-naghten*; Comm. de police: G. R. *Breading*, lt.-col.; Surveillant médical: F. E. *Whitehead*; Dir. des postes et télégraphes: C. R. *Keyte*.
Comm. du corps à chameau: H. S. *Pinder*, lt.-col.

Représentations étrangères [Berbéra].

*Pays-Bas. W. *Meek*, C., 14.

Notice statistique.

Superficie: 68000 milles c. angl. = 176000 kil. c. *Population* 336000, 1,9 par kil. c. Chef-lieux: Berbéra 30000 (1911), Boulhar 7300, Zeyla 7000 habitants.

Budget 1920—21. Recettes 58991, dépenses 208400, contribution de la Grande-Bretagne 210000 livres sterl.

Commerce 1920—21. Importation 393815, exportation 187041 (Peaux, bestiaux, gomme, plumes d'autruche, sel).

Poste 1919—20. 4 bureaux, 203034 lettres et cartes postales, 21687 imprimés. Recettes 3358, dépenses 1671 livres sterl.

Télégraphie 1921. 45 milles angl. = 73 kil. de ligne, 19888 dépêches. Recettes 1061, dépenses 6447 livres sterl. 4 stations radiotélégr.

Troupes. Corps à chameau de 400 h., y compris 1 comp. ind.; 500 h. de police.

4. En Australie et Pacifique.

Confédération des États d'Australie (Commonwealth of Australia).

Le „Commonwealth of Australia“ constitué par acte du Parlement du Royaume-Uni en juillet 1900 et proclamé 17 oct. 1900, établi depuis le 1er janv. 1901, se compose des colonies australiennes Nouvelle-Galles du Sud (New South Wales), Queensland, Australie du Sud (South Australia), Tasmanie, Victoria, Australie Occidentale (Western Australia), et forme une Union fédérative indissoluble sous la couronne de la Grande-Bretagne, c'est à dire un état fédératif sous pavillon britannique avec une constitution et un parlement autonomes. La constitution comprend un Gouverneur général, représentant le Roi de la Grande-Bretagne, un Sénat composé de membres élus pour 6 ans par le suffrage universel direct (6 membres pour chaque État = 36), et une Chambre des Représentants composée de membres (act. 75) élus pour 3 ans par suffrage universel direct et dont le nombre est deux fois celui des sénateurs. — Pavillon: Bleu, l'angle supérieur près de la hampe chargé de l'Union-Jack, l'angle inférieur d'une étoile de 6 rais. Symbole des 6 états fédérés: la partie flottante senée des 5 étoiles de la Croix Australe.

Autorités centrales [Sydney].

Gouv. gén. et comm. en chef: Lord *Forster of Lepe*, PC.

Conseil des ministres (9 févr. 1923) [Melbourne]. Premier ministre et aff. étrang.: S. M. *Bruce*. — VPrés. du conseil: L. *Atkinson*. — Proc. gén.: L. E. *Groom*. — Défense nat.: E. K. *Bowden*. — Commerce et douanes: A. *Chapmann*. — Intérieur et territoires: G. F. *Pearce*, sén. — Trésorier: Dr. *Earle Page*. — Maître gén. des postes: W. G. *Gibson*. — Travaux et chemins de fer: P. G. *Stewart*. — Min. hon.: R. V. *Wilson*, sén.

Sénat fédéral. Prés.: Th. *Givens*; Prés. des commissions: Th. J. K. *Bakhap*, sén. — Chambre des députés. Speaker: Sir W. E. *Johnson*, KC.; Prés. des commissions: J. M. *Chanter*.

Cour suprême d'appel, v. Grande-Bretagne, Comité judiciaire du Conseil privé. — Cour fédérale sup. Gd-juge: A. *Knox*, KC., PC.
 Troupes. Chef de l'état-major: Sir C. B. B. *White*, KC., MG.; Aide de camp gén.: V. C. M. *Sellheim*, MG.; Insp. gén.: Sir H. G. *Ghauvel*, KC., LtG.
 Marine. Comm.: J. S. *Dumaresq*, c.-am.; Chef de la flotte: H. McT. *Edwards*, commodore; Prés. du Conseil d'admin. nav.: . . .
 Haut-commissaire à Londres [WC, Strand, Australia House]: Rt Hon. Sir Jos. *Cook*; Secr.: M. L. *Stepherd*.

~~~~~  
 États fédéraux:

Australie-Méridionale (South Australia).

Première colonisation brit. sur l'île Kangourou et à Adelaïde 1836. Gouvernement responsable depuis 1856. Incorporation de No Man's Land à l'ouest du 132<sup>e</sup> degré 1861, de même du territoire du Nord 1861 et 63; le dernier soumis au Commonwealth depuis 1<sup>er</sup> janv. 1911. — Conseil législatif (20 mbres élus pour 6 ans, et renouvelables par moitié tous les 3 ans. Les membres doivent être âgés de 30 ans et naturalisés depuis 3 ans). Assemblée législative (46 mbres âgés au moins de 21 ans, élus par vote direct pour 3 ans).

*Autorités* [Adelaïde].

Gouv.: Sir G. T. *Molesworth Bridges*, MG. — LtGouv. et gd-juge: Sir G. J. R. *Murray*, KC.

Conseil des ministres. Prés.: le Gouv.; Gd-juge: G. J. R. *Murray* (v. ci-dessus); Premier min. et Attorney gén.: H. N. *Barwell*; Secr. en chef et min. de la marine: J. G. *Bice*; Travaux publics, min. des chemins de fer et de l'industrie: W. *Hague*; Trésorier et min. de l'instruction publ.: . . .; Agriculture et mines: T. *Pascoe*; Terres publ. et immigration: G. R. *Laffer*.

Conseil législatif. Prés.: Sir J. L. *Stirling*, KC.

Assemblée législative. Speaker: Sir R. *Butler*; Prés. des commiss.: V. G. *Petherick*.

Reviseur sup.: E. W. *Giles*; Insp. gén. de l'hôpital: B. H. *Morris*; Dir. de l'agriculture: A. J. *Perkins*; Prés. de la cour industr.: W. J. *Brown*; Ing. en chef: J. G. *Stewart*; Dir. des chemins de fer: J. *McGuire*; Prés. de l'office naval: A. *Searcy*; Dir. de l'instruction; W. T. *McCoy*.

Évêque anglican à Adelaïde: A. H. *Thomas*. — Évêque cathol.: John O'Reilly, archev.; Port Augusta: J. H. *Norton*.

Chanc. d'université: le gd-juge (v. ci-dessus).

Agent gén. à Londres [EC, 85 Grace church street]: E. *Lucas*.

*Représentations étrangères* [Adelaïde].

\*Amérique, É.-U. H. H. *Balch*, C., 22; Port Ad.: J. M. S. *Quin*, VC. — \*Belgique. W. H. *Phillips*, C., 97. — Brésil. J. W. *Conaway*, VC, 09; E. *Lechrenkraus*, VC., 13. — \*Chili. C. H. *Warren*, C., 17. — \*Danemark et Islande. H. W. *Gilchrist*, C., 21; Port Pirie: A. *Pearce*, VC. — \*France. Agt. — \*Italie. Agt. — \*Japon. F. L. *Parsons*, C., 12. — Libéria. W. G. *Coombs*, VC., 02. — \*Mexique. E. A. *Johnson*, C., 21. — Norvège. Port Ad.: G. J. *Abernethy*, C., 06; Port Broughton: J. *Barcley*; Port Pirie: F. H. *Wurm*, VC; Wallaroo: J. *Malcolm*, VC., . . — Paraguay. D. F. *Laves*, C., 02. — \*Pays-Bas. F. G. *Scarse*, C., 19. — Pérou. A. E. *Davey*, C., 06. — \*Portugal. R. M. *Steele*, C., 07. — Russie. C. T. *MacGow*, C., 12. —

\*Suède. J. W. *Sandford*, C., 16; Fort Ad.: A. *Crompton*, VC.; Port Pirie: J. G. *Sweeney*, VC.

*Journaux*. Adelaïde: Advertiser, Express, Evening Journal, Register; Port Pirie: Advertiser, Recorder.

### Australie-Occidentale (Western Australia).

Première prise en possession brit. 1791 (B. du Roi Georges), 1826 colonie de déportés de la Nouvelles-Galles du Sud, 1829 fondation du Swan River Settlement et des villes de Perth et Fremantle. Suspension de la déportation des détenus 1868. Constitution de 1870. Gouvernement responsable depuis 1890. — Conseil législatif (30 mbres élus pour 6 ans par tous les hommes et femmes âgés de 30 ans). Assemblée législative (50 mbres élus pour 3 ans par tous les hommes et femmes âgés de 21 ans).

#### *Autorités* [Perth].

Gouv.: Sir F. A. N. *Newdigate*, KC.

Conseil des ministres. Prés.: le gouv.; Premier min., trésorier et min. des terres et du repatriement: Jas. *Mitchell*, KC.; Justice, instruction et Nord-Ouest: H. P. *Colebatch*; Mines, chemins de fer, industrie et forêts: J. *Scaddan*; Travaux publics et irrigation: W. J. *George*; Agriculture: H. K. *Maley*; Secr. colonial: F. T. *Broun*.

Conseil législatif. Prés.: W. *Kingsmill*; Prés. des commissions: J. *Ewing*. Assemblée législative. Speaker: G. *Taylor*; Prés. des commissions: S. *Stubbs*.

Gd-juge: F. F. *Mc Millan*.

Gd-juge: Sir R. F. *Mc Millan*, KC.; Proc. gén.: T. P. *Draper*; Réviseur sup.: C. S. *Toppin*; Dir. des chemins de fer: H. *Pope*, col.; Ing. en chef des travaux publ.: J. *Thompson*; Secr. du Nord-Ouest et protect. en chef pour les indigènes: O. A. *Neville*; Surveillant médical: R. C. E. *Atkinson*.

Évêques anglicans: C. O. L. *Riley*, archevêque, Bunbury et Kalgoorlie et Australie du Nord-Ouest. — Évêques cathol.: P. J. *Clune*, archev., Geraldton.

*Troupes*. Comm.: Sir J. J. T. *Hobbs*, MG.

Agent gén. à Londres [115/116 Strand, WC]: Sir J. D. *Connolly*.

#### *Représentations étrangères* [Perth].

Amérique, É.-U. Agt à Fremantle. — \*Belgique. G. F. *Payne*, C., 10. — \*Chili. J. *Noble*, C., 09. — \*Danemark et Islande. P. H. *Fraenkel*, C., 20. — Espagne. A. E. *Morgan*, VC. — \*France. Agt. — \*Grèce. H. S. *Downing*, VC, . . . — \*Italie. Agts à Fremantle, Perth. — \*Japon. Broome: A. *Mole*, C., 10. — Norvège. Albany: A. H. *Dickson*, VC.; Bunbury: H. M. *Beigel*, VC.; Fremantle: A. *Stang*, C., 13; Geraldton: W. B. *Fallowfield*, VC. — \*Pays-Bas. Fremantle: Sir E. *Wittenoom*, C., 20. — Russie. P. *Michellides*, C., 12. — \*Suède. Albany: S. J. *Haynes*, VC.; Fremantle: R. J. *Lynn*, C., 16.

*Journaux*. Albany: Advertiser; Coolgardie: C. Miner; Fremantle: Mail; Geraldton: Express, Guardian; Kalgoorlie: Miner, Sun; Perth: Daily News, West-Australian.

## Nouvelle-Galles du Sud (New South Wales).

Première colonie britannique sur le Port Jackson 1788. Premier Conseil législatif 1824; Introduction d'un gouvernement responsable 1855 après la découverte des mines d'or 1851. — Conseil législatif (83 membres élus à vie par la Couronne). — Assemblée législative (90 membres élus pour 3 ans par tous les indigènes mâles et féminins âgés au moins de 21 ans. Les élections, auxquelles participent aussi les étrangers naturalisés depuis 1 an et ayant l'âge de 21 ans, s'opèrent dans 90 districts par suffrage direct).

*Autorités* [Sydney].

Gouv.: Sir Walter E. Davidson, KC.; Lt.-gouv.: Sir W. P. Cullen, KC. Conseil exécutif. Prés.: le Gouv.; VPrés.: E. J. Kavanagh; Prem. min.: Sir G. Fuller; Secr. col.: J. Dooley; Trésorier: . . Cocks; Min. du travail et de la santé: J. J. G. McGirr; de l'agriculture: W. F. Dunn; Secr. des mines, du travail et de l'industrie: G. Cann; des terres et forêts: . . Wearne; Min. de l'éducation: T. D. Mutch; Proc. gén.: E. A. McTiernan; Solicitor gén.: R. Sproule; Min. de la justice: W. J. McKell.

Conseil législatif. Prés.: Fr. Flowers; Prés. des commissions: B. B. O'Conor. Assemblée législative. Speaker: D. Levy; Prés. des commissions: R. J. Stuart-Robertson.

Gé-juge et chanc. de l'univ.: Sir W. P. Cullen; Réviseur sup.: F. A. Coghlan; Dir. gén. de la santé publ.: Dr. E. T. Paton; Dir. des chemins de fer: J. Fraser; Prés. de la surveillance des ports: C. C. Lance; Prés. de la cour d'appel: . . . ; Prés. de la chambre de commerce: G. S. Beeby.

Évêque anglic.: D. J. Ch. Wright, archev., primat d'Australie; Évêques à Armidale, Bathurst, Goulburn, Grafton, Newcastle, Riverina. — Évêques cathol.: D. M. Kelly, archev.; Évêques à Armidale, Bathurst, Goulburn, Lismore, Maitland, Wagga-Wagga, Wilcannia-Forbes.

Ag't gén. à Londres [WC 2, Australia House]: Sir T. A. Coghlan, KC.

*Représentations étrangères* [Sydney].

\*Amérique, É.-U. †E. J. Norton, C., 19; P. H. Maseley, W. T. Costello, VC.; Newcastle: R. Wormuth, C., 22. — \*Argentine. U. A. Bartoli, CG.; C.: J. Nelson, VC.; Newcastle: M. Molinas, C., 07. — \*Belgique. †H. Segaert, C., 19; J. Balthasar, C., 04; Newcastle: A. Brown, C., 82. — \*Bolivie. A. de Possel, C., 08. — Brésil. †G. T. da Silva, C., 18; J. E. Barrow, VC., 16. — \*Chili. W. Brown, CG., 05; Newcastle: M. G. Mery, C., 12. — Colombie. C. H. Simmonds, C., . . . , Newcastle: V. G. Mantilla, C., 04. — \*Danemark et Islande. C. W. Kofoed, C., 22, gér.; Newcastle: A. A. Rankin, VC. — Équateur. Newcastle: M. Gundelach, CG., 12. — \*Espagne. J. Dalton, C., 09; Newcastle: R. J. Bond, VC.; Sydney du Nord: A. Purves, VC. — \*Esthonie. H. Tanner, VC., 21. — \*France. †. . Campana, GC., 20; Ag't à Newcastle. — \*Grèce. S. S. Cohen, CG.; Newcastle: . . . , VC. — \*Italie. Ag'ts à Newcastle, Sydney. — \*Japon. †E. Suzuki, CG., 21. — \*Lettonie. Ag't. — \*Mexique. Newcastle: J. R. Hall, C. — Norvège. O. Pauss, C., 06; F. Waley, VC., 08; Newcastle: H. C. Lanwill, VC. — \*Panamá. Newcastle: M. S. Gundelach, C., 14; K. Brooks, VC. — Paraguay. F. A. Royle, CG., 12; G. B. Boucher, VC., 14. — \*Pays-Bas. P. E. Teppema, CG., 20; . . . , VC.; Newcastle: C. A. Earp, VC. — Pérou. J. M. Paxton, CG., 09; Newcastle: R. Anderson, C. — Pologne. Hon. G. F. Earp, CG., 22. — \*Portugal. Fr. W. Clark, C., 15. — Russie. R. M. Paul, C., 75. — \*Suède. †E. H. Lindquist, CG., 19; S. G. Pearce, VC.; Newcastle: St. Grey Pearce,



VC. — \*Suisse. E. Bloch, C., 20. — \*Serbes, Croates et Slo-  
vènes, Roy. des —. C. N. Maymann, C., 21. — \*Tchécoslovaquie.  
† Dr. J. V. Daneš, CG., . . . — \*Vénézuéla. C. Boggio, C., 21.

*Journaux.* Broken Hill: Barrier, Miner; Grafton: Examiner, Clarion,  
Argus; Maitland: Mercury; Newcastle: Morning Herald, Sun; Parramatta:  
Cumberland Argus; Sydney: Daily Telegraph, Evening News, Morning  
Herald, Sun.

Dépendant du gouv. de Nouvelle-Galles du Sud:

*Iles Lord Howe.*

Possession brit. (et colonisée) depuis 1840. — Soumis au Conseil admini-  
stratif à Sydney; Prés.: J. C. L. Fitzpatrick. — 16 kil. c., 120 hab. —  
Exportation: Semence de palme Kentia.

Queensland.

Première colonie britannique sur la baie de Moreton (Nouvelle-Galles du  
Sud) de 1824, ouverte à la colonisation générale 1842. Séparée de la Nou-  
velle-Galles du Sud comme colonie indépendante à gouvernement respon-  
sable 1859. — Le Conseil législatif (59 membres nommés par la Couronne)  
aboli en 1922. Assemblée législative (72 mbres élus pour 3 ans par tous  
les hommes âgés au moins de 21 ans et domiciliés dans l'État depuis  
12 mois.

*Autorités* [Brisbane].

Gouv.: Sir Matthew Nathan, PC., lt.-col. — Lt.-gouv.: W. Lennon.  
Conseil des min. Prés.: le Gouv.; VPrés., premier min. et secr. en chef:  
E. G. Theodore; Trésorier et secr. des travaux publ.: J. A. Fihelly; Mines:  
A. J. Jones; Terres publ.: J. H. Coyne; Instruction publ.: J. Huxham;  
Intérieur: W. McCormack; Agriculture: W. N. Gillies; Attorney gén.:  
J. Mullan; Chemins de fer: J. Larcombe; Sans portef.: J. W. F. Smith.  
Conseil législatif. Prés.: W. Lennon; Prés. des commiss.: T. Nevitt.  
Assemblée législative. Speaker: W. Bertram; Prés. des commiss.: M. J  
Kirwan.  
Gé-juge: Sir P. A. Cooper, KC.; Dir. des chemins de fer: J. W. Davidson.  
Évêques angl. à Brisbane: . . . , archev.; Rockhampton, Townsville. —  
Évêques cathol.: J. Duhig, archevêque; Rockhampton.  
Agent gén. colonial à Londres [Marble Hall, Strand]: Hon. J. M. Hunter;  
Rempl.: J. A. Fihelly.

*Représentations étrangères* [Brisbane].

\*Amérique, É.-U. Agt. — \*Belgique. H. Donkin, C.; W. M. Haync,  
VC., 18. — \*Chili. P. T. Berry, C., 08. — \*Danemark et Islande.  
T. W. Bouchard, C., 07; Townsville: C. F. A. Sparre, VC. — \*Espagne.  
J. F. Stevens, VC. — \*France. Agt. — \*Grèce. C. Freeleagns, C.,  
21. — Italie. Agt. — \*Japon. J. Forsyth, C., 19. — \*Pays-Bas.  
F. H. S. Hart, C., 13; Thursday-J.: R. Hockings; Townsville: J. Donaldson,  
VC., 20. — Norvège. O. Svendsen, C., 18; Rockhampton: W. H. Rudd,  
VC. — \*Panamá. Th. F. Moxon, C., 09. — \*Portugal. F. H. S.  
Hart, VC. — \*Suède. R. M. H. Stodart, C., 22, gér.; Rockhampton:  
W. G. Thompson, VC.; Townsville: . . . , VC. — Suisse. W. Schoch,  
C., 20. — Tchécoslovaquie. Dr. Urban, C., 22.

*Journaux.* Brisbane: Courier, Daily Mail, Evening Observer, Tele-  
graph; Cairns: C. Post, Daily Times; Charters Towers: Evening Telegraph,

Northern Miner; Maryborough: Chronicle, Colonist; Rockhampton: Bulletin, Record; Toowomba: Chronicle, Darling Downs Gazette; Townsville: Bulletin, Evening Star.

Tasmanie (Tasmania)

(Jusqu'à 1853 Van Diemens-Land).

Britannique depuis 1803 comme station extérieure de la colonie pénitentiaire à la baie de Botany (N. G. d. S.) Premiers colonisateurs libres 1816, derniers déportés 1853. Gouvernement responsable depuis 1856. — Conseil législatif (17 membres âgés au moins de 30 ans, élus pour 6 ans par tous les hommes et femmes âgés au moins de 21 ans). — Assemblée législative (30 membres âgés ou moins de 21 ans et les étrangers âgés de 21 ans et domiciliés dans le pays depuis 6 mois).

*Autorités* [Hobart].

Gouv.: . . . .

Conseil des ministres. Premier min., secr. en chef et min. de l'instruction: Sir W. H. Lee; Attorney gén. et chemins de fer: W. B. Propsting; Trésorier et mines: Sir N. E. Lewis, KC.; Terres: A. Hean. — Travaux publics: J. B. Hayes; Min. hon.: T. Shields, H. Hays.

Conseil législatif. Prés.: T. Gant; Prés. des commissions: S. Bird.

Assemblée législative. Speaker: J. W. Evans; Prés. des commissions: R. J. Sadler.

Ga-juge: H. Nicholls; Dir. du service de santé: E. S. Morris; Réviseur gén.: E. H. Pretyman; Dir. des chemins de fer: G. W. Smith.

Évêque anglican: R. S. Hay; Archevêque cathol.: P. Delany.

Univ. de Tasmanie. Chanc.: T. Gant.

Troupes (6 districts mil.). Comm.: D. P. White, col.

Agent gén. colonial à Londres [5 Victoria street, SW]: A. H. Ashbolt.

*Représentations étrangères* [Hobart].

\*Argentine. L. D. Burgess, VC., 19. — \*Belgique. T. Murdoch, C., 16. — Brésil. J. H. G. Murdoch, VC., 05; 1 Agt. — \*Danemark et Islande. Sir H. Jones, VC. — France, 1 Agt. — \*Italie. Agts à Hobart, Launceston. — \*Libéria. Al. Porter, C. — Norvège. A. C. Patron, 21; Launceston: G. C. Harrap, VC. — Panamá. J. T. T. Paxton, C. — Pays-Bas. Sir H. Jones, C., 18. — Russie. A. H. Ashbold, C., 12. — \*Suède. L. L. Dobson, VC.

*Journaux.* Hobart: Mercury; Launceston: Daily Telegraph, Examiner.

Dépendant du gouverneur de Tasmanie:

*Iles de Macquarie* au 54<sup>40</sup>° latitude sud.

Appartenant à la Tasmanie depuis 1890. — 440 kil. c., non habités. Pêche de phoques et de pingouins.

## Victoria.

Après tentatives passagères 1803 et 1823 première colonisation britannique permanente dans la baie de Portland 1834, fondation de Melbourne 1835. Installation du premier gouvernement 1836, séparation de la Nouvelle-Galles du Sud 1851; Gouvernement responsable depuis 1855. — Conseil législatif (34 membres élus pour 6 ans et renouvelables par moitié tous les 3 ans). — Assemblée législ. (65 membres élus pour 3 ans par voie de suffrage gén.).

*Autorités* [Melbourne].

Gouv.: *Earl of Stradbroke*, KC.; Lt.-gouv. et gd-juge: *Sir Wm H. Irvine*, KC.

Conseil des ministres. Premier ministre, prés. du board of land and works, min. de l'agricult.: *H. S. W. Lawson*; Secr. en chef et de l'hygiène publ.: *M. Baird*; Trésorier: *W. M. McPherson*; Instruction publ.: *Sir A. J. Peacock*; Chemins de fer et mines: *S. Barnes*; Travaux hydraul. et travaux publics: *F. G. Clarke*; Agriculture: *T. S. Oman*; Attorney gén. et Solicitor gén.: *A. L. Robinson*; Min. hon.: *J. W. Pennington*, *H. Angus*, *J. K. Merritt*, *G. M. Davis*.

Conseil législatif. Prés.: *Sir W. S. Manifold*; Prés. des commissions: *J. D. Brown*.

Assemblée législative. Speaker: *Sir J. E. Mackey*; Prés. des commiss.: *A. A. Bilson*; Surveillant médical: *C. G. Godfrey*; Dir. des chemins de fer: *H. W. Clapp*; Dir. de l'électr.: *Sir J. Monash*; KC., LtG.; Dir. de l'agriculture: *Dr. S. S. Cameron*; Prés. de la commiss. des forêts: *O. Jones*; Ing. des ports: *G. Kermodé*; Dir. de l'instruct.: *F. Tate*.

Évêques anglicans. Dr. *Harr. Lees*, archevêque; Ballarat, Gippsland, Wangaratta, Bendigo. — Évêques cathol.: *Thomas Carr*, archev.; Ballarat, Sandhurst, Sale.

Agent gén. à Londres [WC, Melbourne Place, Strand]: *John McWhal*.

*Représentations étrangères* [Melbourne].

\*Amérique, É.-U. †*Th. Sammons*, CG., 19; *R. Foz*, VC.; *G. G. Blake* jun., VC.; *W. A. Duulap*, VC. — \*Argentine. †*Ul. Bartoli*, CG., 19; *S. Mackay*, VC. — \*Belgique. †*E. Lauwers*, CG., 13. — Brésil. *H. A. Shepperd*, VC., 99; 1 Agt. — \*Chili. *R. H. Barrows*, C., 15. — \*Chine. *Wei Tze-king*, CG., 18; *Sze Zau Tsung*, VC. — Colombie. *M. Lyle*, CG., 92. — \*Cuba. †*A. Altamira*, C., 16. — \*Danemark et Islande. †*O. Lunn*, CG., 21; *E. Blechingberg*, VC., 22; *P. J. Holdensen*, C., 18; *Geelong*: *E. N. Belcher*, VC. — \*Espagne. †*J. Mantero y Madrazo*, C., 12. — \*France. †*R. Turk*, C., 19. — \*Grèce. *A. Kyrlazopoulos*, C., ... — Guatémala. *A. de Bavay*, C., 05. — \*Italie. †*A. Grossardi*, C., 19. — \*Japon. *D. B. Fullerton*, C., 15. — \*Libéria. *A. B. Saunders*, CG., 96; *A. E. Moore*, VC. — \*Mexique. *A. Mackinley*, C., ... — Nicaragua. *R. Medina*, C., 00. — Norvège. †*E. K. B. Arentz*, CG., 22; *A. T. Schreuder*, VC., gér.; *Geelong*: ... , VC. — Panama. *E. Phillips*, C., 07. — \*Pays-Bas. †... , CG.; *P. A. de Butlingha Wichers*, C., 20. — Pérou. *F. Loyer*, C., 11. — \*Portugal. *J. Thomson*, C., 17. — \*Salvador. *V. N. T. Kargheusian*, C., ... — \*Suède. *J. D. Waern*, C., 12. — \*Suisse. *G. Stahl*, CG., 10. — \*Serbes, Croates et Slovènes, Roy. des — *A. Oldham*, C., ... — \*Uruguay. *H. A. Watters*, C., 14.

*Journaux*. Ballarat: *Courier*, *Star*; Bendigo: *B. Advertiser*; *Geelong*: *G. Advertiser*, *Times*; Melbourne: *Age*, *Argus*, *Herald*.

## Notice statistique sur l'Australie.

*Superficie et population.* (Recensement 4 avril 1921.)

Les territoires marqués par un astérisque (\*) sont administrés directement par le gouvernement-général.

| États et dépendances.                   | Milles c.<br>angl. | Kil. c.  | Population. | Par<br>kil. c. |
|-----------------------------------------|--------------------|----------|-------------|----------------|
| *District fédéral de Yass . . . . .     | 940                | 2360     | 2572        | 1              |
| Queensland . . . . .                    | 670500             | 1 736500 | 757634      | 0,4            |
| Nouv.-Galle du Sud . . . . .            | 309427             | 801510   | 2 099613    | 2,6            |
| Dépendance: Ile Lord Howe . . . . .     | 6                  | 16       | 120         | —              |
| Victoria . . . . .                      | 87884              | 227610   | 1 531529    | 7              |
| Australie méridionale . . . . .         | 380070             | 984330   | 495336      | 0,5            |
| Australie occidentale . . . . .         | 975920             | 2 527530 | 332213      | 0,1            |
| *Territoire du Nord . . . . .           | 523620             | 1 356130 | 3870        | —              |
| Indigènes non recensés . . . . .        | —                  | —        | 10000       | —              |
| Tasmanie . . . . .                      | 26215              | 67894    | 213877      | 3              |
| Dépendance Iles Macquarie . . . . .     | 170                | 440      | inhabitées  | —              |
| *Papoua . . . . .                       | 90540              | 234500   | 251000      | 1,0            |
| Territ. Nouv.-Guinée (Mandat) . . . . . | 92700              | 240000   | 600000      | 1,6            |
| *Ile Norfolk . . . . .                  | 13                 | 21       | 717         | 34             |
| Naourou (Mandat) . . . . .              | 12                 | 19       | 2054        | 108            |
| États-Unis d'Australie                  | 3 158000           | 8 178800 | 6 189000    | 0,7            |

Parmi la population recensée en 1920 il y avait 2 756112 du sexe masculin et 2 669896 du sexe féminin.

*Population colorée, population d'après le pays d'origine, d'après la couleur et d'après les cultes en 1911.* (V. année 1916, p. 910).

*Mouvement de la population.*

|      | Mariages. | Naissances. | Décès. | Excédant des<br>naissances. | Immigration. | Émigration. |
|------|-----------|-------------|--------|-----------------------------|--------------|-------------|
| 1916 | 40289     | 131426      | 54137  | 77229                       | 63405        | 197297      |
| 1917 | 33666     | 129965      | 48029  | 81936                       | 65089        | 37039       |
| 1918 | 33141     | 125739      | 50249  | 75490                       | 78925        | 59247       |
| 1919 | 40540     | 122290      | 65930  | 56360                       | 223736       | 66854       |
| 1920 | 51552     | 136406      | 56289  | 80117                       | 104351       | 48396       |

*Villes (sans les faubourgs) de plus de 20000 habitants en 1921.*

|                                                      |        |                               |       |
|------------------------------------------------------|--------|-------------------------------|-------|
| *Sydney (N.-G.) . . . . .                            | 104182 | Caulfield (V.) . . . . .      | 40692 |
| *Melbourne (V.) . . . . .                            | 103269 | Adelaïde (A.-M.) . . . . .    | 39562 |
| Perth (A.-O.) . . . . .                              | 64174  | St. Kilda (V.) . . . . .      | 38593 |
| Rundwick (N.-G.) . . . . .                           | 50831  | Ballarat (V.) . . . . .       | 38500 |
| Prahran (V.) . . . . .                               | 50288  | Canterbury (N.-G.) . . . . .  | 37621 |
| Sydney North (N.-G.) . . . . .                       | 48444  | Brisbane South (Q.) . . . . . | 37172 |
| Melbourne South (V.) . . . . .                       | 46879  | Waverley (N.-G.) . . . . .    | 36788 |
| Brunswick (V.) . . . . .                             | 44476  | Geelong (V.) . . . . .        | 36170 |
| *Hobart (T.) [avant 1881: Ho-<br>barttown] . . . . . | 43615  | Essendon (V.) . . . . .       | 35260 |
| Richmond (V.) . . . . .                              | 43174  | Fitzroy (V.) . . . . .        | 34938 |
| *Brisbane (Q.) . . . . .                             | 42636  | Collingwood (V.) . . . . .    | 34243 |
| Marrickville (N.-G.) . . . . .                       | 42264  | Unley (A.-M.) . . . . .       | 34111 |
|                                                      |        | Footscray (V.) . . . . .      | 33772 |

|                                               |       |                             |       |
|-----------------------------------------------|-------|-----------------------------|-------|
| Ashfield (N.-G.) . . . . .                    | 33657 | Woollahra (N.-G.) . . . . . | 25409 |
| Bendigo (V.) [autrefois: Sandhurst] . . . . . | 33170 | Rockdale (N.-G.) . . . . .  | 25178 |
| Malvern (T.) . . . . .                        | 32308 | *Launceston (T.) . . . . .  | 24318 |
| Balmain (N.-G.) . . . . .                     | 32124 | *Rockhampton (Q.) . . . . . | 24182 |
| Northcote (V.) . . . . .                      | 30513 | Redfern (N.-G.) . . . . .   | 23945 |
| *Port Adélaïde (A.-M.) . . . . .              | 30116 | Camberwell (V.) . . . . .   | 23844 |
| Leichhardt (N.-G.) . . . . .                  | 29358 | Glebe (N.-G.) . . . . .     | 22757 |
| Hawthorn (V.) . . . . .                       | 29178 | *Townsville (Q.) . . . . .  | 21348 |
| Newton (N.-G.) . . . . .                      | 28179 | Brighton (V.) . . . . .     | 21243 |
| Willoughby (N.-G.) . . . . .                  | 28087 | Ithaca (Q.) . . . . .       | 20919 |
| Paddington (N.-G.) . . . . .                  | 26359 | Toowoomba (Q.) . . . . .    | 20702 |
| Broken Hill (N.-G.) . . . . .                 | 26337 | Ipswich (Q.) . . . . .      | 20526 |
| Petersham (N.-G.) . . . . .                   | 26234 | Mosman (N.-G.) . . . . .    | 20051 |

Les grandes villes avec les faubourgs (Metropolitan area 1921).

|                            |        |                              |        |
|----------------------------|--------|------------------------------|--------|
| *Sydney (N.-G.) . . . . .  | 905947 | Perth (A.-O.) avec           |        |
| *Melbourne (V.) . . . . .  | 782979 | *Fremantle . . . . .         | 155129 |
| Adélaïde (A.-M.) . . . . . | 255318 | *Newcastle (N. G.) . . . . . | 86255  |
| *Brisbane (Q.) . . . . .   | 209699 | *Hobart (T.) . . . . .       | 53400  |

*Finances.* (En livres sterl.)

*Compte du Commonwealth pour l'année financière 1920—21.*

| Recettes.                      |           |
|--------------------------------|-----------|
| Accise . . . . .               | 10 078696 |
| Douanes . . . . .              | 21 781210 |
| Postes . . . . .               | 8 388569  |
| Impôt foncier . . . . .        | 2 155699  |
| Impôt sur le revenu . . . . .  | 14 351408 |
| Droits de succession . . . . . | 1 179513  |

|                                           |          |
|-------------------------------------------|----------|
| Impôt sur les profits de guerre . . . . . | 2 083139 |
| Impôt sur les divertissements . . . . .   | 6 49828  |
| Recettes 65 517608                        |          |
| Budget 1921/22: 61 787350                 |          |

| Dépenses.                                                    |          |
|--------------------------------------------------------------|----------|
| Gouverneur général . . . . .                                 | 27215    |
| Parlement . . . . .                                          | 348443   |
| Administration . . . . .                                     | 2 721531 |
| Postes . . . . .                                             | 6 875928 |
| Défense . . . . .                                            | 2 912620 |
| Pensions pour les invalides et les personnes âgées . . . . . | 5 074336 |

|                                        |           |
|----------------------------------------|-----------|
| Paiement aux États . . . . .           | 7 00760   |
| Subvention pour la maternité . . . . . | 6 840163  |
| Frais de guerre . . . . .              | 57 934734 |
| Dépenses 92 650500                     |           |
| Budget 1921/22: 64 604458              |           |

*Dette du Commonwealth au 30 juin 1920.* 401 720025 livres sterling.

*Finances des États 1920—21.*

| Colonies.                        | Recettes.         | Dépenses.        | Dépenses pour la dette. | Dettes. 1920      |
|----------------------------------|-------------------|------------------|-------------------------|-------------------|
| Victoria . . . . .               | 19 155973         | 19 043197        | 3 249393                | 86 394454         |
| Nouvelle-Galles du Sud . . . . . | 54 031396         | 34 476892        | 1 637586                | 164 336292        |
| Queensland . . . . .             | 12 601031         | 15 591201        | 2 930703                | 80 382052         |
| Australie méridionale . . . . .  | 7 151366          | 7 543640         | 1 339090                | 48 556552         |
| Australie occidentale . . . . .  | 7 050910          | 7 622638         | 2 229282                | 41 391103         |
| Tasmanie . . . . .               | 2 105499          | 2 189157         | 580224                  | 18 776306         |
| <b>Total</b>                     | <b>102 096125</b> | <b>83 466725</b> | <b>11 966278</b>        | <b>439 843959</b> |

*Commerce et communications par terre et par mer.*

*Commerce général du Commonwealth 1916—1921.* (En livres sterl.)

|                       | 1916/17.  | 1917/18.  | 1918/19.   | 1919/20.   | 1920/21.   |
|-----------------------|-----------|-----------|------------|------------|------------|
| Importation . . . . . | 76 228679 | 62 334449 | 102 335159 | 98 974292  | 163 333504 |
| Exportation . . . . . | 97 955482 | 81 429221 | 113 963976 | 149 823509 | 132 029380 |

*Importation totale et exportation des produits australiens en 1920—21.*

(En milliers de livres sterl.)

|                            | Import. | Export. |                                 | Import. | Export. |
|----------------------------|---------|---------|---------------------------------|---------|---------|
| Angleterre . . . . .       | 43 113  | 80 784  | France . . . . .                | 340     | 6 672   |
| Afrique du Sud . . . . .   | 670     | 3 044   | Allemagne . . . . .             | 3       | 16      |
| Indes anglaises . . . . .  | 4 508   | 2 440   | Italie . . . . .                | 399     | 3 772   |
| Ceylan . . . . .           | 1 676   | 355     | Indes orient. néerland. . . . . | 6 405   | 2 620   |
| Nouvelle-Zélande . . . . . | 2 393   | 7 744   | Japon . . . . .                 | 4 262   | 7 230   |
| Canada . . . . .           | 2 640   | 312     | États-Unis . . . . .            | 23 768  | 11 130  |
| Belgique . . . . .         | 171     | 4 264   |                                 |         |         |
|                            |         |         | Total                           | 98 974  | 149 824 |

*Principaux articles de commerce en 1919—20. (En milliers de livres sterl.)*

| Importation.                               |        | Exportation.                     |        |
|--------------------------------------------|--------|----------------------------------|--------|
| Marchandises textiles . . . . .            | 26 708 | Plaques étamées . . . . .        | 3 715  |
| Ouvrages en métaux . . . . .               | 25 081 | Tabac . . . . .                  | 3 617  |
| Machines . . . . .                         | 9 990  | Bois . . . . .                   | 2 933  |
| Vêtements . . . . .                        | 8 662  | Articles en caoutchouc . . . . . | 2 192  |
| Papier . . . . .                           | 7 076  | Spiritueux . . . . .             | 2 003  |
| Sucre . . . . .                            | 6 560  | Porcelaine et verres . . . . .   | 1 240  |
| Articles chimiques et drogueries . . . . . | 5 583  | Froment . . . . .                | 34 473 |
| Sacs . . . . .                             | 5 219  | Laine . . . . .                  | 33 744 |
| Huiles végétales . . . . .                 | 4 752  | Beurre . . . . .                 | 11 067 |
|                                            |        | Viande . . . . .                 | 5 907  |
|                                            |        | Or . . . . .                     | 5 547  |
|                                            |        | Farine . . . . .                 | 4 845  |
|                                            |        | Huile . . . . .                  | 3 808  |
|                                            |        | Peaux . . . . .                  | 3 444  |
|                                            |        | Plomb . . . . .                  | 2 891  |
|                                            |        | Cuir . . . . .                   | 2 801  |
|                                            |        | Cuivre . . . . .                 | 2 413  |
|                                            |        | Houille . . . . .                | 2 230  |
|                                            |        | Lait . . . . .                   | 2 180  |
|                                            |        | Suif . . . . .                   | 1 360  |
|                                            |        | Articles chimiques . . . . .     | 1 117  |
|                                            |        | Argent . . . . .                 | 1 085  |
|                                            |        | Étain . . . . .                  | 974    |

*Mouvement de ports en 1919—20.*

|                               | Entrés. |           | Sortis. |           |
|-------------------------------|---------|-----------|---------|-----------|
|                               | Nombre. | Tonneaux. | Nombre. | Tonneaux. |
| Navires australiens . . . . . | 260     | 395865    | 284     | 396201    |
| Navires anglais . . . . .     | 670     | 2 600225  | 671     | 2 609517  |
| Navires étrangers . . . . .   | 546     | 1 045454  | 550     | 1 039245  |
| Total                         | 1476    | 4 041544  | 1505    | 4 044963  |

*Marine marchande* à la fin de 1920. 1064 vapeurs jaug. 305004 tonn. et 1183 navires à voiles jaug. 40155 tonn. — Ports paternels signés ci-dessus par un astérisque; en outre en Queensland: Bundaberg, Maryborough; en Australie méridionale: Port Pirie; en Australie occidentale: Fremantle.

*Chemins de fer en exploitation en juin 1921.*

|                                 | Milles angl. | kil.  |                                            | Milles angl. | kil.  |
|---------------------------------|--------------|-------|--------------------------------------------|--------------|-------|
| Victoria . . . . .              | 6867         | 11550 | Chemins de fer des compagnies . . . ;      | 4521         | 7275  |
| N.-Galles du Sud . . . . .      | 8166         | 13060 |                                            |              |       |
| Queensland . . . . .            | 9257         | 14900 |                                            |              |       |
| Australie méridionale . . . . . | 3755         | 6040  | Chemins de fer appart. à l'Union . . . . . | 2790         | 4490  |
| Australie occidentale . . . . . | 5604         | 9060  | Total                                      | 42000        | 67630 |
| Tasmanie . . . . .              | 1691         | 2608  | Chemins de fer électr.                     | 805          | 1290  |

*Postes 1920.* 8318 bureaux. Recettes 3 284854, dépenses 3 099066 livres sterl.

|                             | Lettres et Cartes postales en milliers. | Imprimés et échantillons en milliers. | Mandats de poste en milliers. | Valeur en livres sterl. |
|-----------------------------|-----------------------------------------|---------------------------------------|-------------------------------|-------------------------|
| Service intérieur . . . . . | 531 575                                 | 41 608                                | 12 376                        | 1 502 212               |
| Service extérieur . . . . . | 57 869                                  | 16 251                                | 328                           | 1 837 240               |

*Télégraphie 1920.* 2781 bureaux, 58075 milles angl. = 93461 kil. de ligne, 160368 milles angl. = 258082 kil. de fils, 1 6783407 dépêches dans le service intérieur, 980394 dans le service extérieur, 760562 transitoires, 1 161591 dép. de service, total 19 656494 dépêches. — Recettes 1 315700, dépenses 1 098849 livres sterl.

*Radio-télégraphie 1920.* 23 stations côtières, 100 de bord, 36793 radio-télégr. — Recettes 10950, dépenses 61018 livres sterl.

*Téléphonie 1920.* 2326 stations centrales, 30075 milles angl. = 48400 kil. de ligne, 99856 milles angl. = 160730 kil. de fils dans le service urbain, 47040 milles angl. = 76308 kil. de ligne et 106639 milles angl. = 171600 kil. de fils dans le service interurbain. 211 894311 conversations dans le service urbain, 12 420205 dans le service interurbain. — Recettes 2 185406, dépenses 1 480875 livres sterl.

*Forces militaires du Commonwealth*<sup>1)</sup> (30 juin 1913).

v. l'édition de 1916.

*Marine*, v. l'édition de 1916, p. 913.

Directement soumis au gouverneur général de l'État fédéral d'Australie:

1. *Le Territoire fédéral* (Federal Territory),

comprenant a) le territoire de la capitale fédérale future (Federal Capital Territory), Yass Canberra, sur le versant des Alpes Australiennes de la Nouvelle-Galles du Sud, acquis en 1910 par la fédération; 912 milles c. angl. = 2362 kil. c., 2572 hab.; b) le territoire maritime (pour un Naval College) sur la baie Jervis, acquis 1917; 28 milles angl. c. = 72,5 kil. c.

2. *Territoire du Nord* (Northern Territory).

Première colonisation britannique 1825 sur l'île de Melville. 1827—63 dépendance de la Nouvelle-Galles du Sud, jusqu'à 1910 de l'Australie-Méridionale, depuis 1er janv. 1911 sous l'administration directe de l'État fédéral. — L'administrateur est assisté d'un Conseil de tout au plus de 6 mbres.

*Autorités* [Darwin].

Administr.: F. C. *Urquhart*; Gd-juge: D. A. *Roberts*; Secr. de gouv.: E. Mc G. *Christie*; Surveillant médical: Dr. H. *Leighton-Jones*; Dir. de l'agriculture et des mines: E. C. *Playford*; Magistr. spéc.: G. *Hogan*.

*Représentations étrangères* [Darwin.]

\*Pays-Bas. W. H. *Grant*, C., gér., . . — Russie. . . . , VC.

Notice statistique.

*Superficie et population* 523620 milles angl. c. = 1 356130 kil. c., 3870 hab. en 1920.

Capitale: Darwin à Port Darwin.

*Budget* 1919—20. Recettes et dépenses 462264 livres sterl.

Articles d'exportation par mer 1919/20: Viande 227815, suif 31712, poissons (y compris tripang) 4988, étain 3100, wolfram 1030 livr. sterl. Il n'y a pas de renseignements sur le commerce par terre.

*Navigaton* 1919/20. Entrés 41 vaisseaux jaug. 83086 tonn. de reg.

*Chemins de fer.* 200 milles angl. = 322 kil. (de Darwin à Katherine).

<sup>1)</sup> Le nombre des hommes capables de porter les armes et qui pourraient être appelés sous les drapeaux de l'Union fédérative s'élève à 750000 (ce chiffre comprend le total des hommes âgés de 20 à 40 ans).

3. *Papoua* (ancienne Nouv.-Guinée).

Protectorat proclamé 1883 par le gouvernement de Queensland, 1884 par le gouvernement de l'Empire, colonie de la Couronne 1888, depuis la fin de 1901 territoire de l'État fédéral, depuis 1<sup>er</sup> sept. 1906 sous le nom de „Papoua“. — Conseil exécutif de 4 fonctionnaires sous la présidence du Lt-gouverneur, Conseil législatif des mêmes et 3 autres membres non officiels, nommés par le Gouv. gén.

*Autorités* [Port Moresby].

Lt-gouv. et ga-juge: O. *Murray*; Secr. gén.: H. W. *Champion*; Trésorier: R. W. T. *Kendrick*; Dir. de l'agriculture et des mines: . . . ; Géomètre sup. de gouv.: W. R. *Smith*; Dir. des travaux publ.: le même p. i.; Surveillant médical: Dr. D. *Buchanan*; Insp. en chef des indigènes: . . .

## Notice statistique.

*Superficie*. 90540 milles angl. c. = 234500 kil. c. *Population* 251000.

Capitale: Port Moresby 2075 hab., Samarai dans le SE., Darou à l'Ouest.

*Budget* 1920/21. Recettes propres: 82216, dépenses: 146827, contribution de la Fédération 14000 livr. sterl.

*Commerce* 1920/21. Importation 484770, exportation 171404, livr. sterl. Articles d'exportation: Coprah 68579, caoutchouc 28966, or 9890, sisal 7723; 1919/20: perles 25577, coquilles 24255 livr. sterl.

*Navigation* 1920/21: Entrés et sortis: 67624 tonn. de reg.

*Radiotélégraphie*. 5 stations.

4. *Iles Norfolk*. (Norfolk, Philip, Nepean).

1788—1855 Colonie pénitentiaire brit.; 1856 translocation de 194 habitants de Pitcairn, descendants des mutins du vaisseau de guerre anglais „Bounty“ de 1790 dont cependant une partie retourna peu de temps après à Pitcairn, mise sous la surveillance du gouverneur de la Nouvelle-Galles du Sud; depuis le 1<sup>er</sup> juill. 1914 territoire de l'État fédéral. — L'administrateur est assisté d'un Conseil exécutif.

*Autorités* [Kingston].

Administr. et magistr. en chef [Melbourne]: J. W. *Parnell*, LtG.; Prés. du Conseil exécutif: C. C. R. *Nobbs*; Intendant médical du gouv.: Dr. A. S. *Patton*; Receveur d'impôts: C. *Stephenson*.

## Notice statistique.

*Superficie*. 13 milles angl. c. = 21 kil. c.; 717 habit., 34 par kil. c.

*Commerce* 1917/18. Importation 12786, exportation 6460 livr. sterl. (surtout baleines et poissons). — Station du câble transpacifique Canada-Australie.

## Territoire de Mandat de la Société des Nations pour l'Australie:

*Territoire de la Nouvelle-Guinée* (*Territory of New Guinea*), l'ancien protectorat de la *Nouvelle-Guinée Allemande*.

Kaiser Wilhelm's Land, Archipel Bismarck, Iles Salomon, 1884—89 administrées par la Compagnie de Nouvelle-Guinée Allemande, 1889 sous l'administration du Reich allemand, depuis le 12 sept. 1914 sous l'administration australienne. Mandat de la Société des Nations du 17 déc. 1920. Établissement de l'administration civile australienne 9 mai 1921. —

Division en 10 districts.



*Autorités* [Rabaoul, Port de Simpson, Nouv.-Bretagne].

Administr. C. A. *Wisdon*, gén. de brig.; Secr. de gouv.: E. M. *Wright*;  
 Ga.-juge: D. S. *Wanliss*; Trésorier: W. R. *Bailey*; Reviseur de gouv.:  
 P. L. *Johnston*; Surveillant médical: Dr. A. *Honnan*; Dir. de l'agri-  
 culture: H. *Newport*, gén.; des travaux publ.: H. V. *Sprigg*, gén.; Dir.  
 des douanes: E. F. *Phibbs*.

## Notice statistique.

*Superficie* 92670 milles angl. c. = 240000 kil. c., Kaiser Wilhelms-Land  
 env. 70000 m. a. c. = 180000 kil. c., Nouv.-Bretagne (Nouv.-Poméranie)  
 10000 m. a. c. = 26000 kil. c., Nouv.-Irlande (Nouv.-Mecklembourg) 4600  
 m. a. c. = 12000 kil. c., Bougainville et Bouka 3400 m. a. c. = 8800 kil. c. —  
 Population env. 600000, dont 3000 non indigènes. — Capitales:  
 Rabaoul (Nouv.-Bretagne), Madang (Port de Fréd.-Guillaume), Kawieng  
 (Nouv.-Irlande).

*Budget* 1920—21. Recettes: droits d'entrée 61697, droits d'exportation  
 31736 livr. sterl. — *Commerce* 1920—21. Import 661441, export 673992  
 livr. sterl. Articles d'exportation: Coprah 641045, coquilles 12921, cacao  
 9105, oiseaux de paradis 5670 livr. sterl.

Territoire de Mandat de la Société des Nations pour l'Empire  
 Britannique (Grande-Bretagne, confédération Australienne, et Nouv.-Zélande):

*Naourou*.

1888 possess. allem., nov. 1914 occupé par des troupes austral., jusqu' au  
 juin 1921 administré par le haut-commissaire de l'Océan Pacifique occid.,  
 depuis 1921 (pour 5 ans) par la Confédération Australienne.  
 Administr.: T. *Griffiths*, gén. de brig.

## Notice statistique.

*Superficie* 12 milles angl. c. = 19 kil. c., population 2054, 108 hab.  
 par kil. c. — *Budget* 1920. Recettes 10611, dépenses 4818 livr. sterl. —  
*Commerce* 1920. Importation 109119, exportation 149609 livr. sterl.  
 (Phosphates, exploités par 600 ouvriers chinois de la Cie. Britann. de  
 phosphate). — *Navigation* 1920. Entrés et sortis 52 vaiss. jaug 129289  
 tonn. — *Radiotélégraphie*. 1 station depuis 1913.

Nouvelle-Zélande (Dominion of New Zealand).

Colonie depuis 1840 (dépendance de la Nouvelle-Galles du Sud), indépen-  
 dante 1842, Dominion depuis le mois de sept. 1907, gouvernement général  
 depuis 1907. — Conseil législatif (40 mbres nommés pour 7 ans par la  
 Couronne, dont tout au plus 3 Maoris; à partir de la mise en vigueur du  
 Legislative Act 1914 les membres seront élus pour 5 ans). — Chambre des  
 représentants (76 membres, y compris 3 maoris élus pour 3 ans par vote  
 libre de tous les habitants âgés au moins de 21 ans).

*Autorités* [Wellington].

Gouv. gén.: Viscount *Jellicoe* of Scapa, am. de la flotte, PC.  
 Conseil législatif. Speaker: W. C. F. *Carncross*; Prés. des commissions:  
 O. *Samuel*, KC.  
 Chambre des représentants [déc. 1919: Parti de réforme 48, lib. 10,  
 p. d'ouvriers 10, indép. 4]. Speaker: Sir G. W. *Lang*; Prés. des com-  
 missions: A. S. *Malcolm*.  
 Conseil exécutif (1922). Premier min. et min. des finances: Rt Hon. W.  
 F. *Massey*, PC. — Mbre sans portefeuille: Sir W. H. *Herries*. —

Procureur gén., min. de la marine et dir. du Conseil législatif: Sir Francis *Bell*, KC. Terres publ. et colonisation: D. H. *Guthrie*. — Agriculture, immigration, etc.: W. *Nosworthy*. — Travaux publics, postes et télégr. etc.: J. G. *Coates*. — Justice, affaires extérieures, industrie et commerce: E. F. *Lee*. — Instruction publ., santé publ., etc.: C. J. *Parr*. — Travail etc.: G. J. *Anderson*. — Défense: Sir R. H. *Rhodes*. — Affaires intérieures et douanes: W. *Downie Stewart*. — Dr. *Pomare*, représ. de la race indig., min. gén. des affaires des îles Cook et des Maoris.

Haut-commissaire du Dominion à Londres [WC 2, Strand 413—416]: Hon. Sir James *Allen*, col.; Gd-juge de la cour suprême [Wellington]: Sir Robert *Stout*, PC. KC.; Proc. gén.: W. C. *Mc Gregor*; Receveur gén.: G. F. C. *Campbell*, col.; Dir. gén. des chemins de fer: R. W. *Mc Villy*; Rev. sup.: R. J. *Collins*, col.; Comm. sup.: Sir J. *Allen*, KC.; Dir. gén. de la santé: T. H. A. *Valentine*; Contr. des douanes: W. B. *Montgomery*; Arbitre des aff. ouvr.: J. *Frazier*; Dir. gén. de l'agriculture: C. J. *Reakes*; Dir. de l'instruct.: J. *Caughley*.

Évêques anglicans à Dunedin, Auckland, Christchurch, Melanesia, Nelson, Waiapu, Wellington.

Évêques cathol. à Wellington: Most. Rev. F. M. *Redwood*, archev.; Auckland, Christchurch, Dunedin, Wellington.

Troupes. Comm. en chef: Sir E. W. C. *Chaytor*, MG., KC.; Administr. sup.: G. S. *Richardson*, gén. de brig. — Flotte. Comm. sup.: A. G. *Hotham*, comm.

#### Représentations étrangères [Wellington].

\*Amérique, E.-U. δ D. F. *Wilber*, CG., 22; 2 VC.; Auckland: † C. de G. *McVitty*, CG., 22; 1 VC.; Agts à Christchurch, Dunedin. — \*Argentine. H. B. *Caceres*, CG., 21; H. H. *Rayward*, VC.; Dunedin: T. *Fergus*, VC. — \*Belgique. G. F. *Johnston* C., 19; Auckland: A. M. *Ferguson*, C., 10; Christchurch: J. J. *Kinsey*, C., 17; Dunedin; W. A. *Moore*, VC.; Invercargill: R. A. *Anderson*, VC., 21. — Brésil. A. H. *Miles*, VC., 02; 1 Agt. — \*Chili. H. L. *Nathan*, C., 21; Auckland: J. E. *Craig*, C., 12; Christchurch: J. *Montgomery*, C., 14; Dunedin: J. A. *Roberts*, C., 06. — \*Chine. Lin Chih-yuan, C.; Li Kwang Heng, C. — \*Danemark et Islande. M. *Myers*, C., 19; Auckland: R. *Millar*, VC.; Dunedin: H. O. *Möller*, VC.; Christchurch: H. B. *Sørensen*, C., 09; Hokitika: W. E. *Perri*, VC.; Palmerston North: C. *Dahl*, VC. — Espagne. A. K. S. *Mackenzie*, VC., gén., 22. — France. . . . ; Auckland: *Serre*, VC., 20; Agts à Christchurch, Dunedin. — Grèce. F. *Dyer*, VC., 05. — \*Italie. Agts à Auckland, Christchurch, Dunedin, Greymouth. — \*Japon. A. *Young*, C., 22; Auckland: A. B. *Robertson*, C., 22. — \*Libéria. A. *Izzard*, C., 07; Auckland: A. M. *Myers*, 08; Christchurch: Ch. *Louisson*, C., 08. — Norvège. A. W. *Newton*, C., 06; Auckland: R. *Millor*, VC.; Christchurch: G. *Jameson*, VC.; Dunedin: W. *Fraser*, VC.; Invercargill: W. E. *Wiig*, VC.; Timaru: J. *Scott*, VC.; Westport: J. *Hayes*, VC. — \*Pays-Bas. W. G. *Johnston*, C., 18; Auckland: M. *Copeland*, VC., 17; Christchurch: C. J. *Cooper*, 19; Dunedin: G. R. *Ritchie*, VC., 04. — Pérou. C. H. *Baker*, C., 17. — \*Pologne. CG. à Sydney (p. Nouv.-Zélande). — \*Portugal. J. *Duncan*, C., 90; Auckland: D. L. *Nathan*, C., 14; Dunedin: C. W. *Rattrey*, VC. — Russie. . . . , VC.; Auckland: . . . , VC. — \*Serbes, Croates et Slovénes, Roy. des. Auckland: G. L. *Scansie*, C., 22. — \*Suède. G. *Nathan*, C., 22; Auckland: Ch. J. *Nathan*, VC.; Christchurch: A. *Kaye*, VC. — Uruguay. W. J. *Prowse*, VC., 13.

Notice statistique.  
Superficie et population (Recensement de 1921).

| Colonies et dépendances.                  | Milles c. anglais. | Kil. c. | Population |          |          |             |
|-------------------------------------------|--------------------|---------|------------|----------|----------|-------------|
|                                           |                    |         | du sexe    |          | total.   | par kil. c. |
|                                           |                    |         | masculin.  | féminin. |          |             |
| Nouv.-Zélande . . .                       | 103581             | 268264  | 623243     | 595670   | 1 218913 | 5           |
| Ile septentrionale . . .                  | 44130              | 114292  | ?          | ?        | 741255   | 6           |
| Ile méridionale . . .                     | 58120              | 150525  | ?          | ?        | 477213   | 3           |
| Ile Stewart . . . . .                     | 662                | 1715    | —          | —        | —        | —           |
| Iles Chatham . . . . .                    | 372                | 963     | —          | —        | 445      | 0,5         |
| Maoris (y inclus les métis) <sup>1)</sup> | —                  | —       | 27908      | 24843    | 52751    | 5           |
| Iles Cook, Nioue etc.                     | 280                | 725     | 6692       | 6517     | 13209    | 18          |
| Samoa occid. (1917) . .                   | 1260               | 3260    | 19669      | 17488    | 37157    | 11          |
| Nouv.-Zélande et dép.                     | 105121             | 272250  | 677512     | 644518   | 1 322030 | 5           |

Iles voisines non habitées: Antipodes (20 milles c. angl. = 52 kil. c.), Auckland (328 milles c. angl. = 852 kil. c.), Bounty (5 milles c. angl. = 14 kil. c.), Campbell (71 milles c. angl. = 184 kil. c.), Kermadec (13 milles c. angl. = 33 kil. c.), Trois rois (Manawatawi).

*Mouvement de la population.*

| Année. | Mariages. | Naissances. | Décès. | Mort-nés. | Excédant des naissances. | Immigration. | Émigration. |
|--------|-----------|-------------|--------|-----------|--------------------------|--------------|-------------|
| 1917   | 6417      | 28239       | 10528  | 375       | 17711                    | 15649        | 13869       |
| 1918   | 6227      | 25860       | 16364  | 396       | 9496                     | 11906        | 11660       |
| 1919   | 9519      | 24483       | 10808  | 377       | 13675                    | 20931        | 19877       |
| 1920   | 12175     | 29921       | 12109  | 467       | 17812                    | 44062        | 32924       |
| 1921   | 10635     | 28567       | 10682  | 903       | 17885                    | 41882        | 28559       |

*Répartition de la population d'après le pays natal en 1916.*

|                             |        |                            |      |                          |                |
|-----------------------------|--------|----------------------------|------|--------------------------|----------------|
| Australie . . . . .         | 45585  | Allemagne . . . . .        | 2999 | États-Unis . . . . .     | 1761           |
| Gde-Bretagne . . . . .      | 195145 | Autriche-Hongrie . . . . . | 2365 | Chine . . . . .          | 2041           |
| Nouv.-Zélande . . . . .     | 794139 | Danemark . . . . .         | 2244 | Japon . . . . .          | 71             |
| Irlande . . . . .           | 37380  | Suède . . . . .            | 1391 | Autres pays . . . . .    | 2208           |
| Indes orient. brit. . . . . | 1359   | Russie . . . . .           | 1242 | Pays étrangers . . . . . | 18656          |
| Afrique du Sud . . . . .    | 1218   | Norvège . . . . .          | 1231 | Non déclarés . . . . .   | 1608           |
| Canada . . . . .            | 1443   | Italie . . . . .           | 571  | En haute mer . . . . .   | 1377           |
| Autres poss. brit. . . . .  | 1539   | France . . . . .           | 532  |                          |                |
| Possess. brit. 1 077808     |        |                            |      |                          | Total 1 099449 |

*Répartition de la population en 1916 d'après la confession.*

|                             |        |                            |       |                           |                |
|-----------------------------|--------|----------------------------|-------|---------------------------|----------------|
| Église anglicaine . . . . . | 461259 | Baptistes . . . . .        | 20872 | Sans confession . . . . . | 4311           |
| Presbytériens . . . . .     | 260659 | Armée du salut . . . . .   | 10004 | Non déclarés . . . . .    | 29501          |
| Catholiques-rom. . . . .    | 151605 | Société des Amis . . . . . | 9758  | Autres . . . . .          | 43115          |
| Méthodistes . . . . .       | 106024 | Juifs . . . . .            | 2341  |                           |                |
|                             |        |                            |       |                           | Total 1 099449 |

*Villes ayant plus de 10000 hab. (y compris les faubourgs) 1921.*

|                                      |        |                                      |       |                                                    |       |
|--------------------------------------|--------|--------------------------------------|-------|----------------------------------------------------|-------|
| Auckland <sup>2)</sup> . . . . .     | 157757 | Invercargill <sup>3)</sup> . . . . . | 19210 | Hastings . . . . .                                 | 12990 |
| Wellington . . . . .                 | 107488 | Napier . . . . .                     | 17187 | Nouv.-Plymouth . . . . .                           | 12645 |
| Christchurch <sup>3)</sup> . . . . . | 105670 | Palmerston Nord . . . . .            | 16855 | Nelson . . . . .                                   | 10632 |
| Dunedin <sup>4)</sup> . . . . .      | 72255  | Timaru . . . . .                     | 15507 | Communes de la vallée Grey <sup>5)</sup> . . . . . | 8366  |
| Wanganui . . . . .                   | 23523  | Gisborne . . . . .                   | 14450 |                                                    |       |
|                                      |        | Hamilton . . . . .                   | 13798 |                                                    |       |

<sup>1)</sup> Presque tous sur l'île septentrionale. — <sup>2)</sup> Jusqu'à 1876 capitale. — <sup>3)</sup> Port: Lyttleton. — <sup>4)</sup> Port: Port Chalmers. — <sup>5)</sup> Port: Bluff. — <sup>6)</sup> Port: Greymouth.

## Finances.

## Compte 1920/21. (En livres sterl.)

| Recettes.                       |          | Dépenses.                       |          |
|---------------------------------|----------|---------------------------------|----------|
| Douanes . . . . .               | 8 408726 | Chemins de fer . . . . .        | 6 211001 |
| Accise . . . . .                | 3 60525  | Postes et télégraphes . . . . . | 2 588880 |
| Postes, télégraphes . . . . .   | 2 478532 | Dette publique . . . . .        | 7 831593 |
| Impôt foncier . . . . .         | 1 688979 | Pensions . . . . .              | 3 056195 |
| Impôt sur les revenus . . . . . | 6 369765 | Instruction publique . . . . .  | 2 633977 |
| Droits de succession . . . . .  | 1 106925 | Justice . . . . .               | 677490   |
| Chemins de fer . . . . .        | 6 918492 | Milice et marine . . . . .      | 582618   |
| Domaines . . . . .              | 319641   | Administration . . . . .        | 4 270810 |
| <b>Total 34 260261</b>          |          | <b>Total 28 068730</b>          |          |

*Dette publique* au 31 mars 1921: 197 561247 livres sterl.

## Commerce 1919 et 1920.

(En livres sterl.)

Importation 1919: 30 671698; 1920: 61595228. Exportation 1919: 53 970075; 1920: 46 441946.

Principaux pays de provenance et de destination 1920. (En milliers de livr. st.)

|                                 | Import. | Export. |                            | Import. | Export. |
|---------------------------------|---------|---------|----------------------------|---------|---------|
| Indes angl. et Ceylan . . . . . | 1 795   | 60      | France . . . . .           | 1 137   | 0,2     |
| Australie . . . . .             | 8 624   | 2 352   | Allemagne . . . . .        | 10      | —       |
| Iles du Pacifique . . . . .     | 1 897   | 384     | Japon . . . . .            | 1 523   | 5       |
| Canada . . . . .                | 2 453   | 1 358   | États-Unis . . . . .       | 11 751  | 7 456   |
| Grande-Bretagne . . . . .       | 28 555  | 34 354  | Autres pays . . . . .      | 17 735  | 7 850   |
| Possessions brit. . . . .       | 43 861  | 38 592  | <b>Total 61 596 46 424</b> |         |         |

Principaux articles d'exportation 1921.

(En milliers de livres sterling.)

|                  |        |                   |       |                          |     |
|------------------|--------|-------------------|-------|--------------------------|-----|
| Laine . . . . .  | 15 221 | Fromage . . . . . | 8 199 | Bois . . . . .           | 504 |
| Beurre . . . . . | 11 170 | Peaux . . . . .   | 1 385 | Lin de la N.-Zélande 293 |     |
| Viande . . . . . | 11 006 | Suif . . . . .    | 867   | Gomme Kauri . . . . .    | 367 |
|                  |        | Or . . . . .      | 612   |                          |     |

*Navigation 1920.* Entrés 564 navires jaugeant 1 480883, dont 472 vapeurs jaugeant 1 427759 tonn.; sortis 574 navires jaugeant 1 505256 tonn., dont 475 vapeurs jaugeant 1 444206 tonn.

*Marine marchande 1920.* 384 vapeurs jaug. 64837 tonn., 163 navires à voiles jaug. 21223 tonn.

*Chemins de fer 1920.* 3134 milles anglaises = 5044 kil., dont 2996 milles = 4822 kil. chemins de fer de l'État.

*Postes 1920.* Nombre des bureaux 2402, des envois de lettres 128 689883, des cartes postales 3 089399, d'imprimés et journaux 41 405572, paquets 3144635, mandats de poste 860086 au valeur de 6093453 livres sterl. — Recettes 1363498, dépenses 1231784 livres sterl.

*Télégraphie 1920.* 2338 bureaux. Longueur des lignes 14114 m. a. = 22729 kil., des fils 51228 m. a. = 82422 kil. Nombre des dépêches 14 000851. — Recettes 1 631188 livres sterl., dépenses 1 760701 livres sterling.

*Radiotélégraphie 1920.* 7 stations côtières, 36 stations de bord, 32023 radiotélégrammes. Recettes 3994, dépenses 12260 livres sterling.

*Téléphonie 1920—21.* Nombre des circuits 296, stations et postes 87169. Service urbain: Longueur des lignes 5638 m. a. = 9076 kil., des fils

199603 m. a. = 307243 kil. — Service interurbain 14074 m. a. = 22650 kil. de ligne, 51362 m. a. = 82658 kil. de fils. Nombre des conversations 6786707. — Recettes 5 335551, dépenses 5344100.

*Journaux.* Auckland: New Zealand Herald, Star; Christchurch: Lyttelton Times, Press; Dunedin: Otago Daily Times, Star; Greymouth: Evening Star; Invercargill: Southland Times; Napier: Hawke's Bay Herald; Nelson: Evening Mail; Timaru: Herald; Wanganui: Chronicle; Wellington: New Zealand Times, Evening Post.

### Défense nationale.

*Troupes. Force permanente:* 318 off. et 464 h. (états-majors, service d'instruction, d'administration et d'équipement). — *Force territoriale* (âgés de 18—25 ans): 1031 off. et 22157 h. (9 rég. de tirailleurs à cheval, 21 batt., 3 dét. d'ing. de camp., 3 dét. d'ing. de chemins de fer, 3 dét. de sign., 12 bat. d'inf. etc.; total 1 div. complète et 3 brig. de tirailleurs à cheval). — *Cadets aînés* (âgés de 14—18 ans): divisés en bat., sont élevés militairement.

*Flotte.* Div. de la flotte roy. de la Nouvelle-Zélande: Croiseur cuirassé (Chatham, 1911; 5500 t., 23 can., 2 torp.; 440 h.); Croiseur (Philomel, 1890; 2625 t.), Canonnière (Amokura, 1889; 810 t.), 2 yachts (Veronica, . . .).

### Dépendance de la Nouvelle-Zélande:

#### *Iles de Cook et îles voisines.*

Protectorat 1880, partie de la Nouvelle-Zélande 1901, constitution de 1915. — Nioué depuis 1903 sous l'administration spéciale.

#### *Autorités* [Awarua-Awatlu, Rarotonga].

Min. [Wellington], v. ci-dessus. — Commiss. rés.: J. G. L. Hewitt. — Commiss. rés. à Nioué: J. C. Evison.

### Notice statistique.

#### *Superficie et population.*

|                       |                 |                |            |                |
|-----------------------|-----------------|----------------|------------|----------------|
| Iles Cook . . . env.  | 100 m. c. angl. | = 260 kil. c., | 7881 hab., | 30 par kil. c. |
| Nioué ou Ile Sauvage  | 100             | " = 260        | " 3750     | " 14           |
| Autres îles . . . . . | 9,5             | " = 25         | " 1646     | " 66           |

210 m. e. angl. = 545 kil. c., 13209 hab., 24 par kil. c.

*Budget* 1920/21. Recettes 35684, dépenses 27774 livres sterl.

*Commerce* 1920. Exportation 94697 livres sterl., dont 65244 à la Nouvelle-Zélande (fruits 61202, coprah et noix de coco 29907).

*Radiotélégraphie.* 1 station à Rarotonga.

### Mandat de la Société des Nations.

#### *Samoa occidentale* (ancien Samoa Allemand).

Depuis août 1914 occupé par la Nouvelle-Zélande, chargée (paix de Vercailles 1919) par la Société des Nations de l'administration des îles.

Administr. [Apia]: R. W. Tate, col.

### Notice statistique.

*Superficie:* env. 1260 milles c. angl. = 3260 kil. c. *Population* 1921: 36679, dont 32953 indigènes, 1700 ouvriers colorés et 2026 Blancs (1035 Anglais, 402 Allemands, 292 Américains). — Îles principales: Savali

659 milles c. angl. = 1707 kil. c., 13200 hab.; Oupolou 335 mill. c. angl. = 868 kil. c., 20000 hab. — Chef-lieux: Falealili 1500, Apia 1300 hab.

*Budget* 1920/21. Recettes 149027, dépenses 136779 livres sterl.

*Commerce* 1921. Importation 408892, exportation 241539 livres sterl. (Coprah et cacao).

*Navigation* 1921. Entrés 77 vaisseaux jaug 73074 tonn., sortis 78 vaisseaux jaug 71523 tonn.

*Radiotélégraphie*. 1 station à Apia.

*Naourou*, v. Australie, p. 1049.

### Iles Fidji ou Viti (Fiji Islands).

Colonie de la couronne. Possession britannique depuis 1874. Annexion de Rotoumah 1881. — Constitution du 31 janv. 1914 et 20 juill. 1916. Le Conseil des Ministres (Executive Council) se compose du gouverneur et de 6 membres (dont 4 officiels et 2 nommés); l'Assemblée législative se compose du gouverneur, de tout au plus 12 membres nommés (dont 1 Inde), 7 membres élus et 2 indigènes. Depuis 1877. Le gouverneur est en même temps haut-commissaire des petites possessions britanniques du Pacifique occidental.

#### *Autorités* [Suva].

Gouv., command. en chef, haut-commiss. et CG. du Pacifique occid.: Sir C. H. *Rodwell*; Secr. col.: T. E. *Fell*; Trésorier: . . . — Secr. pour les affaires indigènes: . . . — Gâ-juge: Sir C. S. *Davson*; Proc. gén.: . . . — Surveillant médical: G. C. *Strathairn*. — Dir. de l'instruct.: G. *Mackay*. — Agt gén. de l'immigr.: . . . — Commiss. des travaux publ.: H. B. *Lees*. — Évêque cath.: Mgr. J. *Vidal*, évêque tit. Abydos.

Milice. Comm.: P. S. *Hall*, lt.-col.

Secr. du haut-commiss. du Pacifique occid.: R. *Greene*.

#### *Représentations étrangères*.

Chili. L. S. *Lazarus*, C., 14. — Italie. H. M. *Scott*, VC., . . — Norvège. . . . — Suède. J. M. *Hedström*, C., 13.

#### Notice statistique.

*Superficie* (environ 250 îles, y inclus Rotoumah). 7435 milles c. angl. = 19250 kil. c. Les îles les plus importantes: Viti Levu 4053 milles c. angl. = 10497 kil. c., Vanua Levu 2130 milles c. angl. = 5516 kil. c., Tavi-Uni 217 milles c. angl. = 558 kil. c., Kandavu 124 milles c. angl. = 321 kil. c., Koro 58 milles c. angl. = 150 kil. c., Ngau 5 milles c. angl. = 117 kil. c., Ovalau 43 milles c. angl. = 111 kil. c., Ile Rotoumah 14 milles c. angl. = 36 kil. c., 2200 hab., 61 par kil. c.

#### Repartition de la population d'après les races 1921.

|                   | Homme. | Femm. | Tot.  |                   | Homme.       | Femm.        | Tot.          |
|-------------------|--------|-------|-------|-------------------|--------------|--------------|---------------|
| Européens . . .   | 2274   | 1574  | 3848  | Rotoumahns . . .  | 77           | 46           | 123           |
| Métis . . . . .   | 1415   | 1304  | 2729  | Chinois . . . . . | 845          | 65           | 910           |
| Indiens . . . . . | 36778  | 23570 | 60348 | Autres . . . . .  | 400          | 323          | 723           |
| Polynésiens . . . | 1261   | 293   | 1554  |                   |              |              |               |
| Fijiens . . . . . | 48940  | 40409 | 84349 | <b>Totaux</b>     | <b>87000</b> | <b>67548</b> | <b>154584</b> |

Repartition d'après la confession 1920. Wesleyens 78899, Catholiques-romains 11072 adultes.

Chef-lieux: Suva (Viti Levu) 1741 hab., Levuka (Ovalau).

Budget 1920 (en livres sterl.): Recettes 488753, dépenses 611944. Dette publ. 374212.

Commerce 1920 (en milliers livres sterl.).

|                        | Imp.  | Exp.   |                       | Imp.         | Exp.         |
|------------------------|-------|--------|-----------------------|--------------|--------------|
| Grande-Bretagne . . .  | 241   | 23 765 | Autres pays . . . . . | 220          | 558          |
| Possessions britann. . | 1 213 | 2 315  |                       |              |              |
|                        |       |        | <b>Totaux</b>         | <b>1 673</b> | <b>2 896</b> |

Articles d'exportation: Sucre 2 093, coprah 509.

Navigation 1920. Entrés 111 vapeurs jaug. 320292 tonn., 36 voiliers jaug. 17428, totaux 147 vaisseaux jaug. 337702 tonn.

Chemins de fer 1920. 300 milles angl. = 480 kil. chemins de fer de plantages et tramways.

Poste 1920. 166 bureaux, 2 128363 expéditions. Recettes 9396, dépenses 19987 livres sterl.

Télégraphie 1920. 59 milles angl. = 95 kil. de ligne. 17206 dépêches. Recettes 8079, dépenses 9133 livres sterl. — 4 stations radiotélégr.

Téléphonie 1920. 890 milles angl. = 1440 kil. de ligne.

Journaux. Suva: Fiji Times and Herald, Observer; Levuka: Polynesian Gazette.

Sous la surveillance du gouverneur des îles Fidji:

### Pacifique occidental (Western Pacific).

Haut-commiss.: v. ci-dessus. — Secr.: R. Greene.

#### 1. Tonga, *Iles des amis* (Tonga, Friendly Islands).

Royaume à assemblée législative, se composant à un tiers de la noblesse héréditaire, à un tiers de députés du peuple (21 membres) et des 7 ministres. Comprend dès le commencement du 19<sup>e</sup> siècle 3 groupes d'îles (groupes de Vavaou, Haabai et Tonga-tabou) hors les îles Nivatou, Niouatouboutabou et Taotahi au Pacifique méridional. D'après le traité, conclu le 8 nov. 1899 entre l'Allemagne et la Grande-Bretagne, les îles furent soumises au protectorat de la Grande-Bretagne (proclamé publiquement le 19 mai 1900). Administration sous la surveillance du haut-commissaire britannique du Pacifique occidental (v. Fidji). — La reine préside le Conseil privé de 9 fonctionnaires. — Pavillon: Rouge à champ rectangulaire blanc à la partie supérieure de la hampe portant debout une croix rouge.

#### Maison royale.

Salote, reine, née 13 mars 1900, fille et succ. du roi George II Tubou († 29 avril 1918); m. . . . 1917 au pr. Viliami Tugi, ancien gouv. de Vavaou.

Autorités [Nukualofa à Tongatabou].

#### Assemblée législative.

Speaker et min. de la Couronne: J. Finau Uakalala.

Premier ministre et min. des affaires étrangères: J. T. Tuivakona; Min. du pays: U. Tugi; Min. de la police: J. Kaho; Min. des finances: W. G. Bagnall; Min. des travaux publ.: A. B. Wallace. — Gd-juge: H. C. Stronge; Reviseur gén.: J. D. Wall. — Gouv. de Haabai: J. Mateailona; Gouv. de Vavaou: O. Veikune.

Agt brit. et cons.: C. E. de Pennefather.

## Notice statistique.

*Superficie*: 390 milles c. angl. = 1010 kil. c. Iles les plus importantes: Tongatabou 166 milles c. angl. = 430 kil. c., Vavaou 73 milles c. angl. = 190 kil. c., Eoua 66 milles c. angl. = 170 kil. c., Haabai 26 milles c. angl. = 68 kil. c. — *Population 1919*: 25562 hab., dont 763 Blancs. Les indigènes sont de la race polynésienne et confessent le christianisme (Église libre tongane 15000, Wesleyens 3000, Catholiques 3000). Capitale: Nukualofa (I. Tongatabou).

*Budget 1919—20*. Recettes 63749, dépenses 57761 livres sterl.

*Commerce 1919—20*. Importation 233974, exportation 443195 livr. sterl.

Articles d'exportation 1920: Coprah 441502, bestiaux 316, éponges 312 livres sterl.

*Navigation 1919*. Entrés 45 vaisseaux jaug. 32712 tonn.

2. *Iles Salomon Britanniques* (Brit. Solomon Islands Protectorate).

Dépendance: Liouenioua (Ongtong Java, Lord Howe Group), îles Santa Cruz (depuis 1898), Toucopia, Mitre, Duff (Wilson).

Les îles orientales sont brit. depuis 1886, protectorat 1893, les îles Choiseul et Isabel furent cédées par l'Allemagne 1899.

*Autorités* [Ile de Toulagi].

Commiss. rés.: R. R. Kane, p. i.; Magistr. sup.: J. G. Bates; Trésorier et receveur des douanes: F. E. Johnson; Surveillant médical: Dr. N. Krichlow; Géomètre de la couronne et travaux publ.: S. G. C. Knibbs. — 6 fonctionnaires de district.

## Notice statistique.

*Superficie*: 14800 milles c. angl. = 38300 kil. c. Iles principales: Guadalcanar 2533 milles c. angl. = 6560 kil. c., Malaïta 2463 milles c. angl. = 6380 kil. c., Choiseul 2259 milles c. angl. = 5850 kil. c., Ysabel 2254 milles c. angl. = 5840 kil. c., Iles Santa Cruz 363 milles c. angl. = 940 kil. c., Toukopia 25 milles c. angl. = 66 kil. c. — Habitants: 150000, dont 7000 Blancs et 100 Asiatiques. Iles Santa Cruz 7000, Iles Toukopia 700 hab.

*Budget 1920*. Recettes 34545, dépenses 37639 livres sterl.

*Commerce 1920*. Importation 181162, exportation 212542 livres sterl.

Articles d'exportation: Coprah 194046, coquilles 13911 livres sterl.

*Navigation 1920*. Entrés 81 vaisseaux jaug. 12875 tonn.

*Postes 1920*. 4 bureaux, 73041 expéditions. Recettes 1105, dépenses 474 livres sterl.

3. *Iles Gilbert et Ellice* (Gilbert and Ellis Islands Colony).

Dépendances: Ile Océan (Banaba, Paanopa), île Union, Fanning (île Mi-Océan, station du câble transpacifique du Canada à l'Australie), Washington, île Noël (Christmas Island).

Protectorat britannique 1892, colonie 1915 et 1916.

*Autorités* [Ile d'Océan].

Commiss. résid.: H. R. McClure; Trésorier, dir. des douanes et maître gén. des postes: W. T. L. Bentley; Surveillant médical: Dr. F. H. Kitson; Dir. de l'instruction: F. G. L. Holland. — Surv. de district [Fanning]: C. Harrowell. — 5 autres fonctionnaires de district.



Notice statistique.

Superficie et population.

|                                             | M. c. a. | Kil. c. | Habitants.          | Brit. députés. |
|---------------------------------------------|----------|---------|---------------------|----------------|
| Iles Gilbert ou Kingsmill . . . . .         | 166      | 430     | 27000               | 1892           |
| Iles Ellice ou Lagunes . . . . .            | 14       | 37      | 3100                | 1892           |
| Iles Union ou Tokelaou . . . . .            | 5        | 14      | 1000                | 1889 et 1892   |
| Iles Océan (Siège de la Posphate Co. brit.) | 22       | 56      | 1500 <sup>1)</sup>  | 1900           |
| Iles Fanning (Fanning Isl. Co.) . . . .     | 15       | 39      | 400 <sup>2)</sup>   | 1888           |
| Iles Washington ou New York . . . . .       | 6        | 16      | —                   | 1888           |
| Iles Noël (Christmas Isl.) . . . . .        | 234      | 607     | —                   | 1919           |
|                                             | 462      | 1200    | 33000 <sup>3)</sup> | 66 p. k. c.    |

Budget 1919—20. Recettes 32182, dépenses 31349 livres sterl.

Commerce 1919—20. Importation 129788, exportation 213042 livr. sterl.

Articles d'exportation: Coprah 54010, phosphate 158751 livres sterl.

Téléphonie 1919. 6 milles angl. = 10 kil. de ligne.

4. Iles Phoenix et petites îles.

Dépendance: Iles de Baker et Howland.

Britanniques depuis 1889; cédées à bail 1914 pour 87 ans à la Samoa Shipping and Trading Co. (hors les îles de McKean et Enderbury).

Superficie. 55 milles c. angl. = 142 kil. c. (dont les îles de Phoenix 41 kil. c. et 60 hab.). 260 hab. — Exportation: Guano.

5. Ile Pitcairn.

Dépendances: Iles Ducie, Oeno et Henderson (incorporées 1902).

Colonie britannique, sous le haut-commissaire depuis 1898; Conseil de 7 membres sous la présidence du magistr. sup.: F. Christian.

Superficie. 2 milles c. angl. = 5 kil. c. 174 hab. (1921, Métis, descendants des mutins du vaisseau de guerre angl. „Bounty“ 1790 et de femmes de Tahiti), adventistes du 7<sup>e</sup> jour. — Ducie (0,8 m. a. c. = 2 kil. c., non habité).

Sans réunion à une colonie brit.

Les îles séparées Malden (35 m. a. c. = 91 kil. c., 168 hab.) et Starbuck (1,3 m. a. c. = 3 kil. c., non hab.), brit. depuis 1866. — Caroline (brit. depuis 1868), Flint, Vostoc (non hab., brit. depuis 1888).

5. En Amérique.

Canada (Dominion of Canada).

Les provinces d'Ontario, de Québec (ces deux formant autrefois la colonie de Canada), Nouveau-Brunswick et Nouvelle-Écosse réunies à partir du 1<sup>er</sup> juill. 1867 dans une colonie. — Le Pouvoir exécutif est entre les mains du gouverneur général (nommé par la Couronne), assisté d'un Conseil intime (nommé par le gouv. gén.) de 86 mbres dont 19 font partie du Cabinet des ministres. Le Pouvoir législatif est représenté par le roi, le Sénat (96 mbres nommés à vie par le gouv. gén., à 24 pour Ontario, Québec, les provinces atlant. et occid.) et la Chambre des députés (actuellement 235 mbres élus pour 5 ans; dont 65 pour Québec, les autres provinces élisant en proportion de leur chiffre de population).

<sup>1)</sup> Dont 100 Blancs. — <sup>2)</sup> Ouvriers des îles de Gilbert. — <sup>3)</sup> Dont 200 Blancs, 800 Asiatiques.

*Autorités centrales [Ottawa].*

Gouv. gén.: Lord *Byng of Vimy*, gén.; Secr. du gouv. gén.: O. H. C. *Balfour*, capit.; Secr. privé: A. F. *Sladen*.

*Cabinet* (1921). Prem.-Min. et min. des aff. étrang.: L. *Mackenzie King*, MP.; Secr. d'Etat: A. B. *Copp*. — Chemins de fer et canaux: W. *Kennedy*, MP. — Travaux publ.: J. H. *King*, MP. — Finances: W. S. *Fielding*, MP. — Douanes et excise: J. *Bureau*, MP. — Commerce: J. *Robb*, MP. — Justice: L. *Gruin*, MP. — Maître gén. des postes: Ch. *Murphy*, MP. — Agriculture: W. R. *Motherwell*, MP. — Travail: J. *Murdock*. — Pêcheries: E. *Lapointe*, MP. — Intérieur: Ch. *Stewart*. — Milice, défense et service naval: G. P. *Graham*, MP. — Solicitor Gen.: D. D. *Mackenzie*. — Min. sans portefeuille: J. E. *Sinclair*, R. *Danduran*, Th. *Low*.

Sénat. Speaker: H. *Bostock*.

Chambre des communes. Speaker: R. *Lemieux*, KC.

Gd-juge: Sir L. H. *Davies*, KC. — Garde des rôles: E. R. *Cameron*. — Prés. de la Cour de l'échiquier: Sir W. G. P. *Cassels*.

Auditeur gén.: E. D. *Sutherland*. — Commission des chemins de fer. Prés.: Hon. F. B. *Carvell*, KC.

Haut-commissaire du Dominion à Londres [19 Victoria str., SW, 1]: P. C. *Larkin*; Secr. perm.: Wm L. *Griffith*.

Evêques anglicans. Primat du Dominion of Canada: His Grace the most Rev. S. P. *Matheson*, archev. de Rupert's Land.

Légat apost.: Mgr P. di *Maria*, archev. d'Iconium.

*Représentations étrangères à la capitale fédérale d'Ottawa.*

\*Amérique, É.-U. †J. G. *Foster*, CG., 03; H. M. *Sandford*, VC.; W. C. *Vyse*, VC. — \*Argentine. †Al T. *Bollini*, CG., 19. — \*Belgique. †M. *Goor*, CG., 14; F. *Gobert*, VC., 09. — \*Chine. †*Tsur Chilien*, CG., . . . ; . . . , VC. — Cuba. †N. *Perez Stable*, CG., 19; A. *Morales*, VC., 21. — Galicie. J. *Boberskoj*, prof. — \*Japon. †T. *Ohta*, CG., 21.

*Journaux*. (Angl.) *Citizen, Journal*; (franç.) *Droit*.

## Provinces.

*Ontario.*

Province du Canada depuis 1867. — Représentation au Sénat canadien par 24, à la Chambre des députés par 82 mbres. L'Assemblée législative se compose de 111 mbres élus pour 4 ans.

*Autorités [Toronto].*

Lt.-gouv.: H. *Cockshutt*.

Conseil exécutif. Prés. et Prem.-Min.: E. C. *Drury*; Agt de la couronne: W. E. *Raney*, KC.; Secr.: H. C. *Nixon*; Trésorier: P. *Smith*. — Min. de l'instruct.: R. H. *Grant*; des travaux publ.: H. C. *Biggs*; de l'agriculture: M. *Doherty*; des terres et forêts: B. *Bownan*; des mines: H. *Mills*; du travail et de la santé: W. R. *Rollo*; Sans portefeuille: D. *Carmichael*, lt.-col.

Assemblée législative (élue . . .). Speaker: Hon. N. *Parliament*.

Gd-juge: Sir W. R. *Meredith*. — Cour d'appel. Gd-juge: Sir W. *Mullock*; E. M. *Meredith*.

Evêques anglic. Prov. d'Ontario. Algoma: G. *Thornloe*, archev.; Toronto, Ontario, Ottawa, Huron, Niagara.

Evêques cathol. Kingston; D. M. J. *Spratt*, archev.; Alexandria, Peter-

borough, Sault Ste-Marie. — Ottawa: . . . , archev.; Haileybourg, Mont Laurier, Pembroke; Vicaire apost. de North-Ontario. — Toronto: D. N. McNeil, archev.; Hamilton, Londres.

*Représentations étrangères* [Toronto].

\*Amérique, É.-U. †Ch. W. Martin, C., 15; J. Fr. Points, VC.; Cornwall: †Th. D. Edwards, C., 17; J. H. Goodier, C., 22; E. E. Emigh, VC.; Fort William et Port Arthur: D. G. Dwyre, C., 22; H. J. De Lamater, VC.; Hamilton: †J. de Olivares, C., 15; D. Donaldson, VC.; J. A. McOsker, VC.; Kingston: †F. S. S. Johnson, C., 10; London: †G. R. Taggart, C., 20; Ch. E. B. Payne, VC.; Niagara Falls: J. B. Milner, C., 16; F. M. Sack, VC.; North Bay: H. S. Tewell, VC.; J. H. Wetmore, VC., 22; Prescott: †F. C. Denison, C., 15; P. J. McAndrews, VC.; Sarnia: H. W. Diederich, C., 22; R. C. Hafey, VC.; Sault Ste. Marie: †G. W. Shotts, C., 06; E. J. Collis, VC.; Windsor: †M. J. Hendrick, C., 17; E. N. Gunsaulus jr., VC.; Agts à Galt, Kenora, Peterborough. — \*Belgique. Ch. Rochereau de la Sablière, C., 03; Fort William: J. King, VC., 13. — Brésil. W. Sh. Kerman, C., 16. — \*Chili. Brantford: C. A. Waterous, C., 08. — Colombie. T. Long, C., . . . — \*Cuba. †C. A. Barranco y Fernandez, C., 02. — \*Espagne. E. Thompson, C., . . . — \*Finlande. Port Arthur: E. J. Korte, VC., 20. — France. Agt. — \*Grèce. W. Miller, VC., . . . — Guatémala. G. N. Morang, C., 97. — \*Honduras. R. L. Desries, C., 13. — \*Italie. G. Glionni, VC., gér.; Agts à Fort William, Sault Ste. Marie. — \*Japon. Sir E. Walker, CG., 19. — Libéria. . . . , VC. — \*Mexique. †J. D. Fernández, CG., 22. — Norvège. . . . , VC., . . . ; Port Arthur et Fort William: . . . , VC. — \*Panamá. J. Thompson, C., 05. — Pays-Bas. A. Nordheimer, CG., 02. — \*Portugal. F. Nicholls, C., 06. — \*Suède. . . . , VC.; Port Arthur et Fort William: . . . , VC. — \*Suisse. R. Zürzer, C., 20. — Vénézuéla. W. T. Stewart, C., . . .

*Journaux.* Brantford: Expositor; Cornwall: Freeholder; Fort William: Times-Journal; Hamilton: Herald; Kingston: British Whig; London: Advertiser; Port Arthur: News-Chronicle; Sarnia: Canadian Observer; Sault Ste. Marie: Star; Toronto: Globe, Mail and Empire, Star, Telegram, World; Windsor: Border Cities Star.

*Québec.*

Province du Canada depuis 1867. — Représentation au Sénat canadien par 24, à la Chambre des députés par 65 mbres. — L'Assemblée législative se compose de 81 mbres élus pour 5 ans, en outre d'un Conseil législatif de 24 mbres élus par le Lt.-gouv. Unique province canadienne sans droit de suffrage ainsi que d'élection des femmes.

*Autorités* [Québec].

Lt.-gouv.: Sir Ch. Fitzpatrick, PC.

Conseil exécutif. Prem.-Min. et agent de la Couronne: L. A. Taschereau; Secr. prov.: A. David; Trésorier prov. et min. des aff. munic.: W. Mitchell. — Ministres Agriculture: J. E. Caron; Voies: J. L. Perron; Terres et forêts: H. Mercier; Travaux publ.: A. Galipeault; Colonisation, mines et pêches: J. E. Perrault; Sans portefeuille: J. C. Kaine, H. N. Pérodeau, A. Moreau, A. Lacombe.

Conseil législatif. Speaker: A. Turgeon.

Assemblée législative (élus juin 1919: 72 lib., 7 cons., 2 ouv.). Speaker: J. M. Franceur.

Gé-juge: J. B. G. *Lamothe*. — Cour d'appel. Gé-juge: Sir F. X. *Lemieux*; à Montréal: J. S. *Archibald*.

Evêques anglic. Prov. de Canada (archevêché de Nouv.-Ecosse): Montréal, Québec.

Evêques cathol. Montréal: P. N. *Bruchesi*, archev.; Joliette, St-Hyacinthe, Sherbrooke, Valleyfield. — Québec: L. N. *Bégin*, archev., card.; Chicoutimi, Nicolet, Rimouski, Trois Rivières, Golfe St-Laurent.

*Représentations étrangères* [Québec].

\*Allemagne. Montréal: *Kempff*, CG., — \*Amérique, É.-U. † E. H. *Dennison*, C., 19; G. D. *Ingells*, VC.; Montréal: † A. *Halstead*, CG., 22; H. M. *Cochron*, VC.; J. J. *Moomaw*, VC.; J. R. *Barry*, VC.; Cl. R. *Michels*, VC.; Rivière du Loup: I. P. *Briggs*, C., 21; . . . VC.; Sherbrooke: † W. J. *Grace*, C., 22; R. *Marchand*, VC.; Agts à Beebe Junction, Gaspé. — \*Argentine. Montréal: J. A. *Gordon*, VC., 08. — \*Belgique. J. E. *Mahy*, C., 16, Gaspé: Ch. S. *de Boutillier*, VC., 76; Montréal: . . . C. — Brésil. Th. *Levasseur*, VC., 02, et 1 Agt; Montréal: F. W. *Mills*, VC., 17, et 1 Agt. — \*Chili. O. *Frechette*, C., 85. — Colombie. O. *Frechette*, C., 08. — Costa-Rica. Montréal: V. E. *Echeverria Velasquez*, VC., 20. — Cuba. . . . — \*Danemark et Islande. . . . VC.; Montréal: P. Chr. *Schou*, CG., 21; O. K. *Nobel*, VC., 11. — Dominicaine, Rép. Montréal: J. *Brockfield*, C., 15. — \*Espagne. . . . VC.; Montréal: M. *Malaquer*, C., 22. — \*France. Agt; Montréal: † *Ponsoi*, CG., 20; *de Verneuil*, C., 20. — \*Grèce. Montréal: A. *Macheras*, CG., 19. — Guatémala. Q. et Montréal: L. G. A. *Cresse*, C., 13. — \*Haïti. L. *Rouillard*, C.; Montréal: M. *Douyon*. — \*Italie. Montréal: Ch. C. *Bolognesi*, C., 22. — \*Libéria. Montréal: Fr. *Stancliffe*, C.; F. *Nichols*, VC. — \*Mexique. Montréal: † F. *Millet*, C. — Norvège. . . . VC.; Montréal: † L. C. M. *Aubert*, CG., 17; S. *Steckmest*, VC., 20. — \*Panamá. Montréal: F. *Thierry*, C., 15. — Paraguay. E. G. *Tanguay*, VC., 14; Montréal: H. *Miles*, C., 02. — Pays-Bas. T. P. *Ross*, VC.; Montréal: † W. J. *Montijn*, CG., 22; S. B. *Heward*, VC., 79. — Pérou. A. *Falardeau*, C., 17; Montréal: C. *Hebert*, C., 17. — Pologne. Montréal: Dr. M. *Straszewski*, CG., 22; Dr. T. *Dalbor*, C. — \*Portugal. O. *Frechette*, C., 08; Chicoutimi: . . . VC.; Montréal: F. C. *Routh*, C., 12; Gaspé Basin: . . . VC. — Roumanie. Montréal: H. G. *Stimmard*, CG., . . — Russie. † S. *Likhatchew*, CG., 13; Montréal: M. *Zaniewski*, C. — \*Suède. . . . VC.; Montréal: † M. *Charholm*, CG., 21; N. L. *Jaenson*, VC. — \*Suisse. Montréal: † C. P. *Hübscher*, CG., 20. — Serbes, Croates et Slovènes, Roy. des . . . Montréal: A. *Seferovic*, C., 20. — Tchecoslovaquie. Montréal: † Dr.-Ing. B. K. *Ryznar*. — Vénézuéla. Montréal: B. *Hernández*, C.

*Journaux*. Montréal: (angl.) *Gazette*, *Herald*, *Star*; (franç.) *Le Canada*, *Devoir*, *Nationaliste*, *La Patrie*, *La Presse*; Québec: (angl.) *Chronicle*, *Telegraph*; (franç.) *L'Action Catholique*, *L'Événement*, *Soleil*; Sherbrooke: *Record*, *Tribuna*.

*Nouvelle-Ecosse* [Nova Scotia].

Britannique 1621, français 1632—1714 (paix d'Utrecht). Fondation de Halifax 1748. L'île de Cap Breton (1784—1819 colonie indépendante) définitivement française 1758. — Représentation au Sénat Canadien par 10, à la Chambre des députés par 16 mbres. L'Assemblée législative

se compose du Conseil législatif (21 mbres élus à vie par le gouverneur) et la Chambre des députés (43 mbres élus pour 5 ans).

#### Autorités [Halifax].

Lt.-gouv.: *Mc C. Grant*.

Conseil exécutif. Prés. et secr. prov.: *G. H. Murray*; Agt de la couronne: *O. T. Daniels*, KC. — Min. des travaux publ. et mines: *E. H. Armstrong*; Voies: *H. H. Wickwire*; Sans portefeuille: *R. M. McGregor*, *Wm. Chisholm*, *D. A. Cameron*, *R. E. Finn*, *J. C. Tory*, *J. W. Comeau*.

Conseil législatif. Prés.: *J. M. Mack*. — Chambre des députés (élus 1920: 29 lib., 8 agriculteurs, 3 ouvriers, 2 cons., 1 combattant); Speaker: *J. Irwin*.

Ga-juge: *R. E. Harris*.

Evêques anglic. (province ecclés. de Canada). Nova Scotia: *C. L. Worrell*, archev.

Evêques cathol. Halifax: *E. J. McCarthy*, archev.; Antigonish.

Agt gén. à Londres [SW, Pall Mall 57 A]: *J. Howard*.

#### Représentations étrangères [Halifax].

\*Amérique, É.-U. †*E. N. Gunsaulus*, CG., 20; *A. B. Giroux*, VC.; *L. D. Pope*, VC.; Sydney: †*Ch. M. Freeman*, C., 11; Yarmouth: †*J. N. McCunn*, C., 22; Agts à Annapolis Rl., Bridgewater, Liverpool, Lunenburg, Lunenburg, Port Hawkesbury. — \*Argentine. *J. A. Neville*, VC., 08; Annapolis: *F. W. Pickels*, VC., 11. — \*Belgique. *A. Jones*, C., 21. — Brésil. †*M. de Deus Fernandez*, C., 20; *G. R. Hart*, VC., 93. — \*Chili. *S. C. Oland*, C., 14. — \*Cuba. †*R. L. Bonachea y Sarduy*, CG., 23; Agts à Annapolis, Bridgewater, Weymouth, Yarmouth. — \*Danemark et Islande. *H. J. Mathers*, C., 06. — Dominicaine, Rép. *W. A. Black*, VC., 19. — \*Espagne. *W. G. Jones*, VC. — \*France. Agt. — \*Italie. Agt. — \*Libéria. *H. Hechler*, Capit., C., 04. — \*Mexique. . . . , VC. — Norvège. *H. J. Mathers*, C., 07; Sydney; . . . , VC. — \*Panamá. *W. A. Black*, C., 10. — Pays-Bas. . . . , VC.; Sydney: *A. A. McLennan*, VC., 21. — \*Portugal. *H. Oxley*, C., 16; Bridgewater: . . . , VC.; Sydney: . . . , VC. — Russie. . . . , VC. — \*Suède. . . . , VC.; *Sheet Harb.*: . . . , VC.; Sydney: . . . , VC. — \*Uruguay. *J. A. Neville*, VC., 13.

Journaux. Halifax: *Chronicle*, *Herald*, *Mail*, *Echo*; [North-] Sydney: *Post*, *Record*; Yarmouth: *Post*.

#### Nouveau-Brunswick (New Brunswick).

Britannique par la paix d'Utrecht 1713, colonisé par la Nouv.-Angleterre depuis 1762, scission de la Nouvelle-Ecosse 1784. — Représentation au Sénat Canadien par 10, à la Chambre des députés par 11 membres. Jusqu' à 1892 Conseil législatif, depuis Assemblée législative de 48 membres.

#### Autorités [Fredericton].

Lt.-gouv.: *W. Pugsley*, KC.

Conseil exécutif. Prés.: *W. E. Foster*; Agt de la couronne: *J. P. Bryne*; Secr. prov. et trésorier: *J. E. Hetherington*. — Ministres. Terres et mines: *C. W. Robinson*; Travaux publ.: *P. J. Veniot*; Agriculture: *D. W. Merscreau*; Service de santé: *W. F. Roberts*; Sans portefeuille: *F. Magee*.

Assemblée législative [élus en oct. 1920: 24 lib., 13 cons., 9 agriculteurs, 2 ouvr.]. Speaker: *A. A. Dysart*.

Gd-juge: Sir J. D. Hazen, KC. — Cour d'appel. Gd-juge: H. A. McKeown. Evêques anglic. (prov. ecclés. de Canada). Fredericton: D. J. A. Richardson. — (Prov. ecclés. de Halifax) Chatham, St John. Représ. à Londres [37 Southampton street, WC 2]: F. W. Sumner.

*Représentations étrangères [St John].*

\*Amérique, É.-U. † H. S. Culver, C., 10; E. H. Carter, VC.; Campbellton; † G. C. Woodward, C., 18; W. A. Rogers, VC.; Fredericton: F. C. Johnson, VC., 22; Moncton: † B. M. Rasmussen, C., 18; E. A. Cummings, VC.; St Stephen: A. B. Garrett, C., 22; F. C. Johnson, VC.; Agts à Bathurst, Newcastle, St Leonards. — \*Belgique. D. Mullin, C., 08. — Brésil. M. M. Jarvis, VC. — Colombie. R. E. Ewing, C. — \*Cuba. . . . — \*Danemark et Islande. . . . VC.; Chatham: F. E. Neale, VC. — \*Espagne. H. W. Solomon, VC.; Agt à Chatham. — \*France. Agts à Chathma (Miramichi), St John. — Guatemala. W. F. Hatheway, C., 97. — \*Italie. Agts à Chatham, St John. — \*Mexique. E. N. Sturdel, C., . . . — Norvège. C. J. McRae, VC.; Campbellton: M. A. Kelly, VC.; Chatham-Newcastle: F. E. Neale, VC. — \*Pays-Bas. Th. Nagle, VC., 22. — \*Portugal. H. A. Allinson, C., 04. — \*Suède. M. Boyde Edwards, VC.; Chatham-Newcastle: J. A. Creaghan, VC.; Richibucto: G. A. Hutchison, VC. — \*Uruguay. C. Fiske Inches, VC., 20.

*Journaux.* Fredericton: Gleaner, Mail; St John: Globe, Standard, Telegraph, Times-Star.

~~~~~  
Manitoba.

Province du Canada depuis 15 juill. 1870. — Représentation au Sénat Canadien par 6, à la Chambre des députés par 15 membres. L'Assemblée législative se compose de 55 membres élus pour 5 ans.

Autorités [Winnipeg].

Lt.-gouv.: Sir J. A. M. Aikins.

Conseil exécutif. Prés.: T. C. Norris; Agt de la couronne: Th. H. Johnson; Trésorier prov.: E. Brown; Secr. prov.: Dr. J. W. Armstrong. — Min. des travaux publ.: C. D. McPherson; Instruction: Dr. R. S. Thornton; Agric. et immigr.: G. H. Malcolm.

Assemblée législative [élus 1920: 21 lib., 15 agric. indépend., 11 ouvriers, 8 cons.]. Speaker: J. B. Baird.

Gd-juge: W. E. Perdue. — Cour d'appel. Gd-juge: T. G. Mathers.

Evêques anglic. . . .

Evêques cathol. St Boniface: A. Béliveau, archev.; Winnipeg: A. A. Sinnott, archev.

Représentations étrangères [Winnipeg].

*Amérique, É.-U. † J. J. Brittain, CG., 19; St. C. Worster, VC. . . — *Belgique. A. de Jardin, C., 22. — *Danemark et Islande. O. S. Thorgeirsson, VC. — *France. Agt. — Guatemala. C. N. Bell, C., 97. — *Italie. Agt. — *Mexique. C. Huebach, VC., . . . — Nicaragua. A. C. Archibald, C. . . — Norvège. J. Villardson, VC. — *Pays-Bas. L. D. Fortuyn, VC., 20 — *Pologne. Dr. J. de Skarbak, C., 21, gér. — *Suède. H. J. Smith, C., 17; P. B. Anderson, VC. — *Suisse. J. Erzinger, C., 13.

Journaux. Winnipeg: Manitoba Free Press, Telegram, Tribune.

Colombie Britannique (British Columbia).

Colonie de la Couronne brit. 1866 (par fusion des colonies de couronne du même nom sur le continent [depuis 1858, Nouv.-Calédonie] et de la colonie de couronne Vancouver Island [depuis 1849]). Province du Canada depuis 20 juill. 1871. Représentation au Sénat Canadien par 6, à la Chambre des députés par 13 membres. L'Assemblée Législative se compose de 47 mbres élus pour 5 ans. — 7 subdivisions.

Autorités [Victoria].

Lt.-gouv.: W. C. *Nichol*.

Conseil exécutif. Prés., min. des chemins de fer et de l'industrie: J. *Oliver*; Secr. prov. et min de l'instruction: Dr. J. D. *Mac Lean*; de l'agriculture: E. D. *Barrow*; Agt de la couronne et min. du travail: J. W. de *Beque Farris*, K.C.; des finances: J. *Hart*; terres publ.: Th. D. *Patullo*; mines et pêches: W. *Sloan*; travaux publ.: Dr. J. H. *King*; sans portefeuille: Mlle M. E. *Smith*.

Assemblée législative (1er déc. 1920—25). Speaker: A. M. *Manson*.

Gd-juge: G. *Hunter*. — Cour d'appel. Gd-juge: J. A. *Macdonald*.

Evêques anglic. Colombie Brit. Caledonia: D. F. H. *Du-Vernet*, métropol.; Columbia, Kootenay, New Westminster et Cariboo.

Evêques cathol. Vancouver: D. T. *Casey*, archev.; Victoria; Vicaire apost. du Yukon et Prince Rupert.

Agt gén. à Londres [1—3 Regentstr.]: F. C. *Wade*, K.C.

Représentations étrangères [Vancouver].

*Amérique, É.-U. ♂F. M. *Ryder*, C.G., 21; D. C. *Kerr*, V.C.; Fernie: ♂N. F. *Brand*, C., 18; G. A. *Tollet*, V.C.; Prince Rupert: ♂E. A. *Wakefield*, C., 18; Victoria: ♂R. B. *Mosher*, C., 21; R. M. *Newcomb*, V.C.; Agts à Cumberland, Nanaimo, Ocean, Falls. — *Belgique. L. *Ladner*, C., 20; Victoria: W. S. *Terry*, C., 12; Agt à Prince Rupert. — Brésil. S. I. *Emanuel*, V.C., 12; 1 Agt. — *Chili. M. P. *Morris*, C.G., 97. — *Chine. Yeh Kollang, C., . . . — *Danemark et Islande. W. A. *Ward*, V.C., 00. — *France. Agts à Vancouver, Victoria. — *Grèce. P. *Liakacos*, V.C., . . . — *Guatemala. T. M. *Taylor*, C., 16. — *Honduras. R. R. *Mailland*, C., 13. — *Italie. Agt à Fernie. — *Japon. ♂K. *Saito*, C., 21. — Lettonie. Agt. — Mexique. ♂M. *Barrera*, C., 22. — Norvège. C. B. *Stahlschmidt*, C., 07; Nanaimo: A. E. *Planta*, V.C.; Prince Rupert: J. *Dybhavn*, V.C.; Victoria: F. A. *Futcher*, V.C. — *Panamá. P. *Morris*, C., 05. — *Pays-Bas. M. A. *van Roggen*, C., . . . — Pérou. H. G. *White*, C., 14. — Russie. C. *Ragosine*, C., 16. — Suède. R. V. *Winch*, V.C.; Prince Rupert: O. *Hanson*, V.C.; Victoria: O. *Hanson*, C., 20. — *Suisse. S. *Gintzburger*, C., 13.

Journaux. Nanaimo: *Herald*; New-Westminster: *British Columbian*; Prince Rupert: *Empire*; Vancouver: *Province Sun*, *World*; Victoria: *Colonist*, *Times*.

Ile Prince Édouard (Prince Edward Island).

Britannique depuis 1758, faisant partie de la Nouvelle-Écosse depuis 1763, colonie indépendante depuis 1769, province du Canada depuis 1er juill. 1873. — Représentation au Sénat Canadien ainsi qu'à la Chambre des députés par 4 membres. L'Assemblée législative se compose de 30 membres élus pour 4 ans.

Autorités [Charlottetown],

Lt.-Gouv.: M. *Mackinnon*.

Conseil exécutif. Prés.: J. H. *Bell*; Secr. prov., trésorier et agriculture p. i.:

W. M. *Lea*; Travaux publ.: C. W. *Crosby*; Agt de la couronne: J. J. *Johnston*; Sans portefeuille: G. E. *Hughes*, R. N. *Cox*, D. *Macdonald*, Fr. J. *Nash*.
Assemblée législative (élus juill. 1919: 26 lib., 4 cons.). Speaker: C. G. *Duffy*.
Ga-juge: J. A. *Mathieson*.
Évêque cathol. (archevêché de Halifax). Charlottetown: D. L. J. *O'Leary*.

Représentations étrangères [Charlottetown].

*A Amérique, É.-U. †G. J. *Crosby*, C., 22; Agt à Summerside.
Journaux. Charlottetown: Examiner, Guardian, Patriot; Summerside: Journal.

Saskatchewan.

Jusqu'à 1905 faisant partie des territoires de Nord-Ouest, depuis 1^{er} sept. 1905 province canadienne. Représentation au Sénat Canadien par 6, à la Chambre des députés par 16 membres. *L'Assemblée législative* se compose de 63 membres élus pour 5 ans.

Autorités [Régina].

Lt.-Gouv.: H. W. *Newlands*, KC.

Conseil exécutif. Prés., agt de la couronne et min. des chemins de fer, télégr. et téléph.: Ch. A. *Dunning*; Trésorier et secr. prov., min. p. i. du travail et de l'industrie: . . . ; Min. des travaux publ.: A. P. *McNab*; Instruction: S. J. *Latta*; Aff. municip. et service de santé: G. *Langley*; Voies: C. M. *Hamilton*; Agriculture: J. A. *Maharg*.

Assemblée législative (1921: 44 p. du gouv., 14 indép., 2 cons., 1 p. d'ouvriers, 2 sans p.). Speaker: . . .

Ga-juge: J. T. *Brown*. — Cour d'appel. Ga-juge: Sir Fr. W. G. *Haultain*.
Évêques anglic. (province ecclés. de Ruperts Land): Qu'Appelle, Saskatchewan.

Évêques cathol. Regina: O. E. *Mathieu*, archev.; Prince Albert et Saskatoon.

Représentations étrangères [Régina].

*A Amérique, É.-U. J. H. *Johnson*, C., 17; E. H. *Herbert*, VC. —
*Belgique. R. C. *Paradis*, VC., 22; Manor: G. de *Jardin*, VC., 11. —
*France. Agt. — *Suède. C. E. *Johnson*, VC.
Journaux. Prince Albert: Herald; Régina: Leader, Post; Saskatoon: Star.

Alberta.

Province du Canada depuis 1^{er} sept. 1905. — Représentation au Sénat Canadien par 6, à la Chambre des députés par 12 membres. *L'Assemblée législative* se compose de 61 membres élus pour 5 ans.

Autorités [Edmonton].

Lt.-Gouv.: R. G. *Brett*.

Conseil exécutif. Prés., trésorier et secr. prov.: H. H. *Greenfield*; Agt de la couronne: J. E. *Brownlee*. — Ministres. Travaux publ.: A. *Ross*; Agriculture: G. *Hoadley*; Aff. municip. et service de santé: G. R. *Reid*; Instruction: P. E. *Baker*; Chemins de fer et téléph.: V. W. *Smith*; Sans portefeuille: Mme *Parlby*.

Assemblée législative (élus 1921: 38 agric. unis, 14 lib., 4 ouvriers, 3 indép., 1 cons.). Speaker: . . .

Commission de prévoyance gén. Prés.: G. H. *Bulyea*.

Évêques anglic. (prov. ecclés. de Ruperts Land): Athabasca, Calgary, Edmonton.

Évêques cathol. Edmonton: D. Henry J. *O'Leary*, archev.; Calgary; Vicaire apost. à Athabasca.

Représentations étrangères [Calgary].

*Amérique, É.-U. †S. C. *Reat*, C., 18; R. E. *Chapman*, VC.; Agts à Edmonton, Bethbridge. — *Belgique. R. *Pirmez*, C., 20; Edmonton: M. H. *Martin*, C., 17. — *Danemark et Islande. Ch. P. *Marker*, VC. — *France. Agts à Calgary, Edmonton. — Norvège. . . . , VC. — Pays-Bas. G. Z. H. *van Haafjen*, VC., 21. — *Suède. J. E. *Forslund*, C., 20; Edmonton: E. R. T. *Skarin*, VC.; Wetaskivin: J. P. *Johnson*, VC.
Journaux. Calgary: *Albertan*, *Herald*; Edmonton: *Bulletin*, *Journal*.

Territoires du Nord-Ouest (The North-West Territories).

Comprenant le reste du Territoire du Nord-Ouest (Rupert's Land) après scission des nouvelles provinces de Manitoba 1870, Alberta et Saskatchewan 1905 et du Territoire du Yukon 1898 ainsi que tous les autres territoires brit. et îles dans l'Amérique du Nord indépendants d'une province canadienne ou de la colonie de Terre-Neuve. Le Commissaire et le Conseil, se composant de tout au plus 6 membres, sont nommés par le Gouverneur gén. Depuis 1^{er} janv. 1920 division en 3 districts: Mackenzie, Keewatin, Franklin.

Autorités.

Comm. [Ottawa]: W. W. *Cory*, min. rempl. de l'intérieur; Rempl.: R. A. *Gibson*; Secr.: J. P. *Dunne*.

Évêques cathol. (prov. ecclés. de Rupert's Land). — Fleuve de Mackenzie: D. J. R. *Lucas*; Keewatin: . . . ; Morsonée: D. J. G. *Anderson*. Vicaires apost. (archevêché d'Edmonton) Mackenzie (archevêché de St Boniface) Keewatin.

Territoire du Yukon (Yukon Territory).

Territoire indépendant depuis 1898 sous un commissaire; les fonctions duquel transmis 1918 au Commissaire pour les mines d'Or. Représentation à la Chambre des députés par 1 membre. Conseil législatif de 3 mbres élus (jusqu'à 1920: 10).

Autorités [Dawson].

Commiss. pour les mines d'Or, agt des forêts et des terres: G. P. *Mackenzie*; Secr. territor.: J. A. M. H. *Maltby*; Juge: C. D. *Macaulay*.

Evêque anglic. (province ecclésiastique Rupert's Land): D. J. D. *Stringer*. Vicaire apostol. pour le Yukon et Prince Rupert (archevêché de Vancouver): D. E. *Bunoz*.

Représentations étrangères [Dawson].

*Amérique, É.-U. Agt à White House. — *France. Agt. — *Italie. Agt. — Suède. T. A. *Firth*, VC.

Journal. Dawson: *News*.

Dépendance: *Ile Wrangel*.

Prise en possession au nom des États-Unis comme Nouvelle-Colombie 12 août 1881 par le capit. américain Hooker. Cette démarche n'ayant pas été reconnue, Stefánsson hissa à son tour le pavillon brit. le 21 sept. 1921.

Superficie. 4680 kil. c., non habitée.

Notice statistique sur le Dominion of Canada. (Puissance du Canada.)
Superficie et population. (Recensement de 1911 et 1921.)

Provinces et territoires.	Milles c. angl.	Kil. c.	Population		Par k. c.
			1911	juillet 1921	
Ile du Prince Édouard . . .	2184	5650	93728	88615	17
Nouv.-Écosse	21428	55500	492338	523837	10
N.-Brunswick	27985	72500	351889	387839	5
Québec	706834	1830600	2 003232	2 349067	1,3
Ontario	407262	1054800	2 523274	2 929054	2,8
Manitoba	251832	652200	455614	613008	1,0
Saskatchewan	251700	651900	492432	761390	1,3
Alberta	255285	661200	374663	581995	1,1
Colombie brit.	355855	921600	392480	523363	0,8
Yukon	207076	536300	8512	4162	—
Territoires	1 242224	3 217200	18481	6684	—
Canada	3 729665	9 659400	7 206643	¹⁾ 8 769489	0,9
Resultats rectifiés	—	—	—	8 788483	—

50,5% de la population sont des hab. rustiques, 49,5% des hab. urbains.
 Réserves des Indiens 1918. 20000 kil. c., 105998 Indiens, 3296 Esquimaux.

Répartition de la population les cultes et d'après le pays natal et la race en 1911, v. année 1915, p. 911.

Mouvement de la population 1916—19. (Sans le Nouv.-Brunswick et les territoires.)

	Mariages.	Naissances.	Décès.	Excédant des naissances.
1916	62454	217701	101451	116250
1917	58644	212495	95752	116743
1918	56057	216952	113440	103512
1919	80472	247219	113563	133656

Immigration 1918—20.

1918/19		1919/20		1918/19		1919/20		
Angleterre	8060	45855	France . .	222	1584	Chine . .	4333	544
Écosse . .	1518	10997	Italie . .	49	1165	Japon . .	1178	711
Irlande . .	336	2751	Allemagne	1	12	Total	57702	117336
Autriche-			Belgique .	48	1532			
Hongrie .	2	8	Norvège .	91	179			
Russie et			Suède . .	101	241	1920/21:	148477	
Finlande	42	51	États-Unis	40736	49711			

Villes de plus de 10000 habitants en 1921.

Montréal (Q.)	607063	Regina (Sas.)	34432	Sault St Marie (O.)	21228
Toronto (O.)	519290	South Vancouver		Peterboro (O.)	20989
Winnipeg (M.)	178364	(C. Br)	32182	Fort Williams (O.)	20521
Vancouver (C. Br.)	116700	Brantford (O.)	29395	St Catharines (O.)	19664
Québec (O.)	113894	Saskatoon (Sas.)	25743	Moose Jaw (S.)	19184
Hamilton (O.)	110500	Verdun (Q.)	24888	Guelph (O.)	18019
Ottawa (O.)	107137	Kingston (O.)	23954	Moncton (N. B.)	17488
Calgary (A.)	63117	Hull (Q.)	23867	Glace Bay (N. É.)	16992
London (O.)	60685	Sydney (N. É.)	22527	Westmount (Q.)	16711
Edmonton (A.)	58627	Three Rivers (Q.)	22317	Port Arthur (O.)	19134
Halifax (N. É.)	57674	Sherbrooke (Q.)	22097	Stratford (O.)	16064
St-John (N. B.)	47166	Kitchener (O.)		St Thomas (O.)	15924
Victoria (C. Br)	38775	(auparav. Berlin)	21605	Lachine (Q.)	15448
Windsor (O.)	38541			Brandon (M.)	15359

¹⁾ Y inclus 485 hommes sur les navires de guerre.

	Import. ¹⁾	Export.		Import.	Export.
Empire Indien	6 757	4 196	Russie	17	247
Straits Settlements	5 129	1 844	Grèce	817	20 835
Hongkong	3 517	2 001	Chine	1 889	4 907
Afrique anglaise	263	15 557	Japon	11 359	6 415
Empire brit.	265 911	403 471	Mexique	2 185	1 086
France	19 007	27 428	États-Unis	856 923	542 787
Belgique	4 660	40 252	Cuba	30 743	6 574
Italie	1 745	57 758	Dominicaine, Rép.	1 579	247
Pays-Bas	4 232	20 208	Argentine	2 404	8 172
Allemagne	1 548	8 215	Brésil	2 151	2 835
Autriche-Hongrie	4 660	40 252	Pérou	4 142	614
Suisse	14 143	1 411	Pays étrangers	974 248	785 693
			Total	1240 159	1189 164

Principaux articles de commerce.

Importation 1918—19. ¹⁾	Lin, chanvre, jute	13 514	Lard	70 124	
Fer et art. en fer	115 716	Caoutchouc	12 066	Objets de papier	63 857
Houille	78 914	Tabac et cigares	11 815	Animaux vivants	46 986
Machines	45 903	Cuir et art. cuir	11 469	Celulose	41 383
Sucre	39 493	Appareils élect.	11 006	Fromage	36 337
Cotonnades	39 369	Laine	9 229	Poissons	28 322
Coton en laine	34 009	Provisions	9 103	Fourrures	20 712
Drogues, articles chimiques	32 789	Articles en papier	8 894	Peaux	19 763
Lainages	30 969	Cuivre	5 998	Viande	18 868
Pétrole	29 589	Peaux	5 426	Objets de cuir	18 057
Céréales et farine	26 717	Verres	5 231	Argent	14 256
Fruits	25 183	Thé	3 794	Houille	13 184
Soie et soieries	21 184	Exportation 1919—20.		Instr. aratoires	11 614
Huile	14 488	Froment	185 045	Beurre	9 844
Automobiles	14 252	Bois et articles en bois	108 786	Avoine	9 349
Bois de construction	13 815	Farine	94 262	Nickel	9 039
		Articles en fer	71 159	Or	5 974
				Cuivre	5 253
				Foin	4 088

Commerce d'après les catégories de marchandises 1920—21.

	Import.	Export.		Import.	Export
Végétaux	261 081	482 925	Autres métaux	55 553	46 177
Produits animaux	61 722	188 360	Minérales	206 095	40 035
Textiles	243 608	18 784	Produits chimiques	36 335	19 344
Bois, papier	57 449	284 561	Autres articles	72 688	32 477
Fer et articles en fer	245 626	76 501		1240 157	1189 164

Mouvement des ports maritimes en 1920.

Long cours.	Nav. britanniques et canadiens.		Nav. étrangers.		Total.	
	Nav.	Tonn.	Nav.	Tonn.	Nav.	Tonn.
Entrés	8516	8 076 883	8565	9 933 491	17081	12 010 374
Sortis	8989	8 678 745	8788	4 555 635	17777	13 234 380
	Cabotage.					
Entrés	75002	30 496 982	798	571 870	75800	31 068 852
Sortis	71868	29 075 546	716	408 260	72579	29 483 806

¹⁾ Seulement les articles consommés dans les pays.

La *flotte marchande* comptait à la fin de 1919: 8573 navires de mer jaugeant 1 016 778 tonn., dont 4442 vapeurs.

Chemins de fer 1921. 51338 milles angl. = 82620 kil., dont 22000 milles angl. = 35400 kil. chemins de fer de l'État; chemins de fer électriques 1699 milles angl. = 2734 kil.

Postes 1920—21. Nombre des bureaux 12251, des mandats de poste expédiés 9 947 018 à la valeur de 159 224 937 dollars, des mandats payés 9 104 136 à la valeur de 146 405 784 dollar. Recettes 24 449 917, dépenses 20 774 385 dollars.

Télégraphie 1920. 6325 bureaux. Longueur des lignes 83400 milles angl. = 134200 kil., dont 31000 milles angl. = 50000 kil. lignes de l'État; longueur des fils 352900 milles angl. = 568900 kil.; 15 589 711 dépêches et 1 162 204 câblesgrammes. — Recettes 20 122 282, dépenses 12 095 426 dollars.

Radiotélégraphie 1920. 60 stations côtières, 227 stations de bord, dont 24 sur des vaisseaux gouvernementaux; radiotélégrammes 414 943. — Recettes 64 979, dépenses 385 836 livres sterling.

Téléphonie en 1919. Nombre des stations 778 760. Longueur des fils 2 105 240 milles angl. = 3 386 000 kil. Recettes 29 401 006, dépenses 20 081 436 dollars.

Armée.

Le territoire du Canada est divisé en 11 districts militaires. Tous les habitants mâles du Canada âgés de 18 ans et plus et de moins de 60 ans, non exemptés ni frappés d'incapacité par la loi, et sujets britanniques, peuvent être appelés à servir dans la milice; dans le cas d'une levée en masse, le gouv. gén. peut appeler au service toute la population mâle du Canada en état de porter les armes.

Le recrutement de la milice canadienne se fait au moyen de l'enrôlement volontaire. Lorsque, en quelque temps que ce soit, il faut des hommes pour organiser ou pour compléter un corps, soit pour l'exercice, soit pour faire face à un événement soudain, et qu'il ne s'en présente pas assez pour compléter le contingent voulu, on procède au tirage au sort parmi les hommes susceptibles d'être appelés au service militaire.

La durée du service dans la milice canadienne est de 3 ans. Le nombre de ceux, convoqués à suivre l'exercice annuel (9 jours) est approximativement de 40000.

Armement: Fusil Lee-Enfield, magasin court.

Effectif de l'Armée en 1922—23.

	Milice active permanente. Personnel	Chevaux	Milice active non-perman. Personnel	Chevaux
État-major et employés spéciaux	38	—	—	—
Infanterie	1000	24	70564	711
Compagnies de bicyclistes . . .	—	—	1308	—
Mitrailleuses	—	—	7056	1511
Cavalerie et carabiniers à cheval	529	340	11753	10548
Artillerie de campagne	357	202	7428	4562
Artillerie lourde et artillerie de siège	—	—	2026	905
Artillerie de garnison	327	35	1158	9
Ingénieurs	285	31	3392	482
Signaleurs	63	—	3295	1181
Corps d'instruction des officiers	—	—	5467	—
Non-combattants	1154	72	8577	2219
Totaux	3753	704	122024	22128

Marine.

Aurore 13 (croiseur, 3500 t., 9 canons, 8 torp., 320 h.), 2 destructeurs, 16 [Patrician Patriot] (à 4 can., 1004 t., 4 torp., 82 h.), 2 sous-marins [C. H. 14, 15] à 364/434 t., 4 torp., 122 h.)

Terre-Neuve (Newfoundland).

Colonie autonome depuis 1855. Possession brit. depuis 1583, ratifiée par les traités de paix d'Utrecht 1713, de Paris 1763 et de Versailles 1783. Quant à la Côte française (French Shore) v. St-Pierre et Miquelon, p. 941. Le Conseil exécutif (des ministres) se compose de tout au plus 9, le Conseil législatif de tout au plus 24 membres. La Chambre des députés (House of Assembly) se compose de 36 mbres élus en vote secret des hommes au droit d'élection (1917: 69514 en 18 circonscriptions électorales).

Conseil législatif.

Prés.: Sir Patrick *Mc Grath*. — Dir. auprès du Conseil législ.: R. H. *Tait*.

Chambre des Députés.

(nov. 1919: parti du gouv. 23, opposition 13 députés).

Speaker: W. F. *Penny*. — Prés. des commissions: R. *Hibbs*. — Dir. auprès de la Chre des députés: H. Y. *Mott*.

Autorités [Saint-Jean de Terre-Neuve].

Gouv., comm. en chef et v.-am.: Sir W. L. *Allardyce*, KC.; Secr. col.: Sir R. A. *Squires*, KC.

Cons. des ministres. Prés.: le gouv.; Prem. min.: le secr. col.; Min. de la justice: W. R. *Warren*, KC.; Finances: H. J. *Brownrigg*; Instruction: Dr. A. *Barnes*; Marine et pêche: W. F. *Coaker*; Poste et télégraphes: W. W. *Halfyard*; Agricult. et mines: Dr. A. *Campbell*; Sans portefeuille: S. J. *Foote*, KC.; G. *Shea*.

Min. de la navigation: W. H. *Cave*.

Min. des travaux publ.: W. B. *Jennings*; Gd-juge: Sir W. H. *Horwood*.

Évêque anglic.: D. W. Ch. *White*. — Archevêque, cath.: D. E. P. *Roche*; évêque de Harbour Grace: D. J. *March*; de la Côte Occident. [St-Georgis]: H. T. *Renouf*.

Commiss. sup. à Londres [58 Victoria-Str., SW]: Sir E. R. *Bowring*.

Représentations étrangères [St. Jean].

*Amérique, É.-U. †J. S. *Benedikt*, C., 0; T. V. *Hartnett*, VC. — Argentine. M. *Quevalt*, VC., . . . — *Belgique. E. A. *Hayward*, C., 04. — Brésil. Ch. *Blackburn*, C., 11; J. *Fenlon*, VC., 11. — *Cuba. T. H. *Cartier*, 22. — *Danemark et Islande. T. *Cook*, C., 11. — *Espagne. J. *Moray*, C., 07; Harbour Grace: G. *Munn*, VC. — France. †*Turquet de Beaugard*, C., . . .; Agt à Sandy Point. — *Grèce. A. E. *Hickmann*, C., 21. — *Italie. C. M. *Harvey*, VC. — Norvège. T. K. *Cook*, VC. — Panamá. A. E. *Hickmann*, C., 10. — *Pays-Bas. T. *Kennedy*, VC., 21, gér. — Portugal. A. J. R. *Goodridge*, C., 12; Breton Harbour: . . ., VC.; Fogo: H. *Earle*, VC.; Kingslove: D. A. *Ryan*; Twillingate: J. T. *Lockyer*; Agts à Bonavista, Burin, Catalina, Grand Blanc, Harbour Grace. — Suède. J. O. *Williams*, C., 18.

Notice statistique.

Superficie. 42734 milles c. angl. = 110670 kil. c. — *Population* (calculée 1920): 133722 hommes, 129961 femmes, tot. 263683 hab., 24 par kil. c.

Répartition d'après la confession en 1920: Église angl. 78616, Cathol. rom. 81177, Méthodistes 68042, Presbytériens 1876, armée du salut 10141. — Répartition d'après les professions en 1911: pêche 67040, industrie 5376, agriculture 2915, mines 2260.

Mouvement de la population. Mariages 1918: 7465, 1919: 7280; naissances 1918: 5183, 1919: 4339; décès 1918: 1865, 1919: 2184; immigration 1919: 14550, émigration 1919: 12260.

Villes: St Jean (St Johns) (1918): 34045, Harbour Grace 4279, Bonavista 3911, Carbonear 3540, Twillingate 3348 hab.

Budget (en dollars = 4 sh 1½ d).

Recettes . . .	1918—19: 9 535725	1919—20: 10 597562
Dépenses . . .	1918—19: 6 766389	1919—20: 9 247007

Dettes publiques 1920: 43 033036, y incl. 1 433394 dette urbaine de St Jean.

Commerce 1918—21 (en dollars),

	1918—19.	1919—20.	1920—21.
Importation . . .	33 297184	40 533388	28 909727
Exportation . . .	36 784616	34 865438	22 441267

Articles d'exportation 1919—20. Poissons secs 22 671625, cellulose et papier 5 059936, huile de foie de poissons 1 435872, harengs 1 235864, minerai de fer 608860.

Navigation 1919—20. Entrés et sortis 1 813804 tonn., dont 1 484073 britann.

Marine marchande 1920. 137 vapeurs jaug. 22018 tonn., 2362 vaisseaux à voile jaug. 152166 tonn., totaux 3499 vaisseaux jaug. 174184 tonn.

Chemins de fer 1919. 954 milles angl. = 1530 kil., dont 904 milles angl. = 1453 kil. chemins de fer de l'État.

Poste 1920. 847 bureaux, 7 854000 expéditions. Recettes: 80759, dépenses 347226 livres sterl.

Télégraphie 1920. 213 bureaux, 4600 milles angl. = 7400 kil. de ligne. Recettes et dépenses v. poste.

Téléphonie 1920. 90 bureaux, 965 milles angl. = 1553 kil. de fils.

Journaux. St Jean: Advocate, Herald, News, Telegram, Star; Twillingate: Sun.

Dépendance: *Labrador.*

*Superficie*¹⁾. 120 000 milles c. angl. = 310000 kil. c., 3647 hab. (1919), dont 1300 Esquimaux, les autres d'origine anglaise, pour la plupart des pêcheurs et des chasseurs. Port principal: Battle Harbour au détroit de Belle Isle.

Bermudes (Bermuda).

Colonie de la Couronne. Occupation brit. 1609. Le Conseil exécutif (Executive Council) se compose de 6 membres nommés par la Couronne, l'Assemblée législative (Legislative Council) de 9 membres nommés de même par la Couronne, l'Assemblée des députés (House of Assembly) de 36 membres.

¹⁾ La puissance de Canada prétend la possession de la plus grande partie de ce territoire et ne concède à la Terre-Neuve qu'une bande de 7000 milles c. angl. = 18000 kil. c. le long de la côte NE.

Chambre des députés.

Speaker: — Dir.: E. H. Gosling.

Autorités [Hamilton].

Gouv. et comm. en chef: Sir J. Asser, lt.-col.; Secr. col.: H. M. M Moore;
 Receveur gén.: A. F. Smith; Dir. des travaux publ.: P. N. H. Jones;
 Maître des postes col.: C. H. Tucker; Gâ-juge: Sir C. Rees-Davies; Proc.
 gén.: T. M. Dill, major.

Représentations étrangères [Hamilton].

*Amérique, É.-U. †A. W. Swalm, C., . . ; E. C. Merrell, VC.; Agt
 à St Georges. — Chili. E. J. Thompson, C. — *Danemark et
 Islande. . . . , VC.; St Georges: J. S. Darrell, C., 78; J. D. W. C. Darrell,
 VC., 22. — *Espagne. W. M. Conyers, VC. — *France. Agt. —
 Grèce. Tucker, VC. — Italie. Agt à St Georges. — Norvège.
 W. M. Conyers, C., 06. — Pays-Bas. J. D. W. C. Darrell, VC., 05;
 St Georges: J. S. Darrell, C., 87; J. D. W. C. Darrell, VC., 22. — *Por-
 tugal. St Georges: J. S. Darrell, C. — Roumanie. G. C. Coppley,
 C. — Russie. F. K. Outerbridge, C. — Suède. St Georges: S. G.
 Spurling, C., 15.

Superficie. 19 milles c. angl. = 50 kil. c. 360 îles, dont 20 habitées. —
Population 1921: 20137, dont 7441 Blancs (58 % partisans de l'église
 anglie.; langue anglaise). Chef-lieux: Hamilton 2627, St Georges
 1079 hab., Ireland Island, port de guerre.

Budget 1920 (en livres sterl.)

Recettes 219753, dépenses 1 86470. Dette publique 40000.

Commerce 1920.

	Imp.	Exp.		Imp.	Exp.
Grande Bretagne .	271708	—	Autres pays . . .	744601	245265
Colonies britann.	397941	20603			
Totaux				1414250	265868

Articles d'exportation: Pommes de terre 145283, légumes 91193 pour
 les États-Unis.

Navigation 1920. Entrés et sortis 2 471616 tonn., dont 1019373 britann.

Marine marchande 1920. 7 vapeurs jaug. 2189 tonn., 16 vaiss. à voile
 jaug. 3336 tonn., total 23 vaiss. jaug. 5525 tonn.

Poste 1920. 2 523983 expéditions. — Recettes 18501, dépenses
 8516 livres sterl.

Télégraphie. Câble sousmarin au Canada et aux Indes Occidentales.

Téléphonie 1920. 1640 milles angl. = 2650 kil. de fils, 775 stations.

Journaux. Hamilton: Bermuda Colonist, Royal Gazette.

Honduras Britannique (British Honduras).

Colonie de la couronne. Occupation britannique 1630. Reconnaissance
 espagnole de la possession par traités de 1783 et 1786. Constitution de 1915.
 Le Conseil exécutif se compose de 6 membres sous la présidence du
 gouverneur, le Conseil législatif de 5 membres officiels et 6 nommés.

Division en 6 districts.

Autorités [Bélize].

Gouv. et comm. en chef: Sir E. Hutson, KC.; Secr. col.: M. H. Smith,
 lt.-col.; Trésorier: W. L. McKinstry; Gâ-juge: ; Proc. gén.: C. G.

B. *Francis*: Dir. des travaux publ.: M. A. *Murphy*; Commiss. sup. du pays: F. W. *Branton*; Surveillant médical: T. W. F. *Gann*.

Représentations étrangères [Bélize].

Amérique, É.-U. † W. W. *Early*, C., 20; J. H. *Biddle*, VC. — *Belgique. N. *Leysbeth*, CG., 21; A. E. *Morlan*, C., 04. — Costa-Rica. L. E. *Cuevas*, C., 19. — Espagne. A. D. P. *Williamson*, VC. — *France. Agt. — *Guatemala. J. *Folgarait*, C., 20; *Elsayo*: Agt. — *Honduras. M. R. *Alvarado*, C., 21. — Mexique. † E. *Aragón*, C.; Corozal: † E. *Ochoterena*, C. — Nicaragua. O. A. *Mayer*, C. — Norvège. CG. à Habana: A. D. P. *Williamson*, C., 06. — *Panamá. L. E. *Cuevas*, C., 05. — Pays-Bas. D. *Fraser*, C. — *Suède. J. *Franco*, C., 16.

Notice statistique.

Superficie. 8598 milles c. angl. = 22270 kil. c. *Population* 1921: 22563 homm., 22754 femm., tot. 45317 hab., 2 par kil. c. Env. 600 Blancs et 2000 créoles. — *Villes*: Bélize 12660, Stann Creek 2888, Corozal 2079, *Elsayo* 1237 hab.

Budget 1920—21 (en dollars).

Recettes 1 129932, dépenses 928817. Dette publique 874800.

Commerce 1920 (en milliers dollars).

	Imp.	Exp.		Imp.	Exp.
Grande-Bretagne . . .	858	751	Autres pays	4 851	4 295
Possessions britann. . .	168	—			
				Totaux	5 877 5 046

Articles d'exportation. Chiclé (résine) 2648, acajou 1432, noix de de coco 193, bananes 178, cèdres 100.

Navigaton 1920. Entrés et sortis 533202 tonn., dont 111968 britann.

Marine marchande 1920. 308 vaisseaux jaug. 3273 tonn.

Chemins de fer. 29 milles angl. = 47 kil.

Poste 1920. 29 bureaux, 549331 expéditions. Recettes 14710, dépenses 29860 dollars.

Télégraphie et téléphonie 1920. 10863 dépêches, 5453 conversations interurbaines, 2945 radiotélégrammes. Recettes 7975, dépenses 21805 doll. Les lignes de télégraphe ont été changées en lignes de téléphonie.

Journaux. Bélize: The Clarion, Independent, Colonial Guardian.

Iles Bahama ou Lucayes (Bahamas).

Colonie de la couronne. Occupation brit. 1629, ratifiée par la paix de Versailles de 1783. Le Conseil exécutif (Executive Council) se compose de tout au plus 9 membres, le Conseil législatif (Legislative Council) de 9 membres nommés par la Couronne et la Chambre des députés (Representative Assembly) de 29 membres élus. — Découverte de l'île de Watling (San Salvador, Guanahani) le 12 oct. 1492 par Christophe Colomb: première étape de la découverte du continent occidental (Amérique).

Chambre des Députés.

Speaker: H. *Malcolm*, KC.

Autorités [Nassau].

Gouv., comm. en chef et v.-am.: Sir H. E. S. *Cordeaux*, KC., col.; Secr. col.: H. E. W. *Grant*; Trésorier et receveur gén.: P. W. D. *Armbrister*; Ga-juge: Sir D. T. *Tudor*; Proc. gén.: W. *Bullock*, col. — Évêque anglic.: D. R. G. *Sheddon*.

Représentations étrangères [Nassau].

Amérique, É.-U. † L. A. *Lathrop*, C., 19; R. V. *Boyce*, VC. — Cuba. C. R. A. *Menendez*, C., 06. — *Espagne. F. M. *Menendez*, C., 06. — *France. Agt . . . — Haïti. Inagura: A. L. *Symmonette*, VC., 17. — Norvège. R. A. *Curry*, C., 16. — Suède. † D. S. D. *Moseley*, C., 17.

Notice statistique.

Superficie. 4404 milles c. angl. = 11405 kil. c. (600 îles dont seulement 21 habitées). *Population* 1921: 23790 hommes, 29241 femmes, tot. 53031 hab., principalement Nègres, 1/4 Blancs. Langue anglaise. 1920: 1930 naissances, 1213 décès. Capitale: Nassau (île Nouv.-Providence) 12975 hab.

Budget 1920—21 (en livres sterl.). Recettes 254019, dépenses 269495. Dette publique 1921: 36111.

Commerce 1920.

	Imp.	Exp.		Imp.	Exp.
Grande-Bretagne . . .	228649	39741	Autres pays . . .	768066	222181
Possessions britann.	93502	11693			
				Totaux	1090217 273615

Articles d'exportation: Éponges 148488, sisal 51329, écaille 26872, tomates 19991.

Navigation 1920. Entrés et sortis 307484 tonn., dont 55347 britann.

Marine marchande. Port Nassau: 95 vaisseaux jaug. 6672 tonn.

Chemins de fer 28 milles angl. = 45 kil.

Poste 1920—21. 1 119760 expéditions.

Télégraphie 1921. 6 milles angl. = 10 kil. de ligne. 4 stations radiotélégr. Câble sous-marin à la Floride.

Téléphonie 1921: 2450 milles angl. = 3842 kil. de fils.

Journaux. Nassau: Nassau Guardian, Tribune, Watchman.

Jamaïque (Jamaica).

Colonie de la couronne. 1655 conquête brit. de l'Espagne, cession par le traité de Madrid 1670. Constitution du 11 juin 1866 et 11 nov. 1869 avec suppléments du 19 mai 1884 et 3 oct. 1895. Le gouverneur est assisté d'un Conseil législatif so composant de 5 membres officiels, de tout au plus 10 mbres nommés et 14 mbres élus pour 5 ans; le Conseil intime se compose de 10 mbres dont 7 officiels.

Autorités [Kingston].

Capit. gén. et gouv. en chef: Sir L. *Probyn*, KC.; Secr. col.: H. *Bryan*, col.; Trésorier: R. *Nosworthy*; Receveur gén.: R. *Johnstone*; Dir. des travaux publ.: C. V. A. *Esperit*; Dir. des chemins de fer: L. *Thomas*, major; Dir. de l'agricult.: H. H. *Cousius*; Gâ-juge: Sir A. M. *Coll*; Proc. gén.: F. C. W. *Durrant*; Dir. de l'instruct.: P. J. O'L. *Bradbury*; Surveillant médical: E. L. *Hunt*.

Évêque anglic. de Jamaïque: D. G. Fr. C. *de Casteret*. — Évêque cath.-rom.:

Comm. des troupes: J. C. M. *Doran*, lt.-col.

Représentations étrangères [Kingston].

*Amérique, É.-U. † C. L. *Latham*, C., 17; W. W. *Heard*, VC. — *Argentine. L. P. *Fernandez*, VC., 13. — *Belgique. L. M. *Pietersz*,

C., 17. — Brésil. C. — *Chili. C. E. *Burton*, C., 14. — Colombie. Dr. D. *McCormic*, CG., 20. — Costa-Rica. C. S. *Passaïlaigue*, CG., 17. — *Cuba. †J. N. *Stable*, C., 22. — Danemark et Islande. L. P. *Fernandez*, C., 22. — Dominicaine, Rép., , CG. — *Espagne. F. P. *Fernandes*, VC. — France. Agt. — *Grèce. C. — Guatémala. P. R. *Machado*, C. — *Haïti. Dr. J. *Dominique*, CG.-Agt. — Italie. F. C. *Henriques*, C., 01. — Mexique. C. E. *Burton*, C., 21. — Nicaragua. St. J. *Streadwick*, CG., 15. — Norvège. R. S. *Gamble*, C., 13.; Montego: E. T. *Hart*, VC.; Port Antonio: D. S. *Gideon*, VC.; Savanna la Mar: C. G. *Fargúharson*, VC. — *Panamá. C. *Delgado* Corinaldi, C., 22; A. *Miller*, VC. — *Pays-Bas. E. A. H. *Haggart*, C., 96. — Pérou. G. D. *Rowe*, C. — *Suède. H. *Myers*, C., 18. — *Vénézuéla. Dr. D. *Saint-Ajr*, C., 21.

Notice statistique.

Superficie et population.

	Milles c. angl.	kil. c.	Habitants.	par kil. c.
Jamaïque	4450	11525	858118	73
y inclus les dépendances .	4708	12193	868983	71

Parmi la population de Jamaïque il y a 14476 Blancs, 157223 Colorés (Métis), 660420 Nègres, 25999 Indiens et Chinois. Langue anglaise. Immigration 1918: 6586, 1919: 13690; émigration 1918: 10720, 1919: 28070. Villes: Kingston 62707, Spanish-Town 8694, Montego Bay 6580, Port Antonio 6272, Savanna la Mar 3442, Falmouth 2136, Port Royal (Port de guerre) 1004.

Budget 1920—21. (En livres sterl.)

Recettes 2 347362, dépenses 2 332635. Dette publique 4 011561.

Commerce 1920. (En milliers de livres sterl.)

	Import.	Export.	Import.	Export.	
Grande-Bretagne	3 064	3 049	Autres pays	6 202	2 400
Possessions britann.	1 047	1 697		Totaux	10 513

Articles d'exportation: Sucre 2994, extrait de bois de Campêche 432, noix de coco 328, rum 288, bois de Campêche 269, cacao 262, café 182.

Navigation 1920—21. Entrés et sortis 3 533788 tonn., dont 1 387608 britann. Marine marchande: 8 vapeurs jaug. 6453 tonn., 76 navires à voile jaug. 3643 tonn., totaux 84 vaiss. jaug. 10096 tonn.

Chemins de fer 1921. 197 milles angl. = 316 kil.

Poste 1919—20. 224 bureaux, 12 054 000 lettres et cartes postales, 75093 paquets. — Recettes 1920—21: 98810, dépenses (y incl. la télégr.) 92061 livres sterl.

Télégraphie 1921. 114 bureaux, 1111 milles angl. = 1788 kil. de ligne, 331000 dépêches. — Recettes 18860 livres sterl., dépenses v. poste.

Téléphonie. 1004 milles angl. = 1614 kil. de ligne.

Journaux. Kingston: Chronicle, Daily Gleaner, Telegraph, Times.

Troupes. 3 comp. d'inf., 1 comp. de génie, 1 bat. de corps franc col.

Dépendances:

Iles Caïmanes (Cayman Islands).

(Grand-Cayman, Pet.t-Cayman, Cayman Brac.) L'Assemblée législative se compose de 14 juges de paix et chefs ecclésiastiques élus.

Autorités [Georgetown à Grand Cayman].

Commiss.: H. H. *Hutchings*.

Représentations étrangères.

*Honduras. E. S. *Parsons*, C., 15. — Norvège W. *Cochrane*, VC. — Suède. E. S. *Parsons*, VC.

Notice statistique.

Superficie. 89 milles c. angl. = 230 kil c. 5253 habitants, 23 par kil. c. Capitale: Georgetown 1070 hab.

Budget. Recettes 1919—20: 5915, dépenses 5302, dette 6724 livres sterl.

Commerce 1918—19. Importation 44828, exportation (tourteaux, noix de coco) 11324 livres sterl.

Navigation 1919. Entrés et sortis 30865 tonn.

Poste 1919. 5 bureaux, 60000 expéditions. Recettes 2650, dépenses 381 livres sterl.

Iles Turk et Iles Caïques (Turks- and Caicos Islands).

Iles Turques: Grand Turk et Salt Cay; Iles Caïques plus de 30 îles dont 8 habitées. Jusqu'en 1848 faisant partie des Bahamas. Le Conseil législatif se compose sans le commissaire et le juge d'au moins 2 personnes officielles et de tout au plus 4 pers. nommées par le gouverneur.

Autorités [Grand Turk].

Commiss. et juge: G. W. *Smith*.

Représentations étrangères.

Dominicaine, Rép. C. F. *Roque*, C., 18; W. S. *Jones jun.*, VC.; Cockburn(East-)Harbour: E. H. *Durham* VC.; Salt-Cay: VC.—

*France. Agt. — *Haïti. W. *Stanley*, C. — Norvège. . . . , VC. — Suède. . . . , VC.

Notice statistique.

Superficie. 109 milles c. angl. = 438 kil. c., 5612 hab., 13 par kil. c. Langue anglaise. Capitale: Grand Turk 1681 hab.

Recettes 1920: 11294, dépenses 10780 livres sterl. Il n'y a pas de dette publique.

Importation 1920: 59749, exportation 46865 livres sterl. (sel 38335, coquilles 2383, éponges 2027, sisal 1929).

Navigation 1920. Entrés et sortis 559378 tonn.

Pedro et Morant Cays.

Non habitées. Iles Guano.

Iles sous le Vent. (Leeward Islands).

Colonie de la couronne. Possession britannique depuis 1627. L'île Dominique neutralisée en 1748, conquise par les Anglais en 1756. Depuis 1871 les îles sont réunies sous l'administration d'un gouverneur. Constitution de 1899. Annexion de l'île Sombrero en 1904. Le Conseil exécutif (Federal Executive Council) se compose de 10 mbres officiels et de 5 élus, le Conseil législatif (Federal Legislative Council) de 8 mbres officiels et de

8 élus. Les îles sont divisées en 5 présidences: Antigua avec Barbude et Redonda; Dominique; Montserrat; les îles Vierges et Sombrero; St-Kitts avec Anguilla et Nevis.

Autorités (St-John, île Antigua).

Gouv.: Sir Eust. *Fiennes*, lt.-col.; Secr. colon.: T. R. St. *Johnston*; Trés.: F. W. *Griffith*; Gd-juge: A. K. *Young*; Proc. gén.: M. V. *Camacho*; Insp. sup. de police: E. *Bell*, lt.-col.; Réviseur gén.: W. D. *Auchinleck*.

Prés. d'Antigua (St-John): le secr. colon. Trés.: v. ci-dessus. — Evêque anglican: D. E. *Hulson*. — Conseil municip. de Barbouda: G. *Downing*.

Administr. de Dominica (Roseau): R. *Waller*; Trés.: R. *Sharpe*; Juge: W. P. *Michelin*; Proc.: T. C. *Lartigue*. — Evêque cathol.:

Commissaire et trés. de Montserrat (Plymouth): C. F. *Condell*.

Commissaire et trés. des îles Vierges (Roadtown sur Tortola): H. W. *Peebles*, comm.

Administr. de St-Christophe (Basseterre): J. A. *Bourdon*, comm.; Trés.: G. C. *Johnson*; Juge: K. E. *Poyser*. — Conseil municip. de Anguilla:

Dr. S. B. *Jones*.

Administr. de Nevis (Charlestown): F. H. *Watkins*.

Représentations étrangères [St-John, Antigua].

Amérique, É.-U. Roseau: Agt. — Argentine. H. H. *Mc Lean*, VC. — Danemark et Islande. R. A. L. *Warneford*, C., 01; Basseterre: J. A. *Uddenberg*, VC. — France. Agts à Basseterre, Roseau et St-John. — Norvège. R. A. L. *Warneford*, C., 06; Basseterre: J. A. *Uddenberg*, VC. — Pays-Bas. W. H. G. *Percival*, C., 88; Basseterre: C. B. *Wattley*, C., 21. — Suède. W. G. *Richardson*, C., 22. — Portugal. J. J. *Camacho*, C., . . . — Vénézuéla: R. *Bryon*, C., 12.

Notice statistique.

Superficie et population 1921.

	Milles angl. c.	kil. c.	Habitants	par kil. c.
Anguilla	35	91	4230	46
Antigua (y incl. des Chiens etc.)	108	280	29767	104
Barbude et Redonda	62	161	991	6
Dominique (Dominica)	305	790	37059	47
Îles Vierges (Virgin Islands)	58	150	5187	34
Montserrat	32	83	12120	146
Niéves (Nevis)	50	129	11569	90
St Christophe (St. Kitts)	68	176	22415	128
	718	1860	131964	71

Sur l'île Dominique il y avait en 1920 une colonie de 420 Caraïbes dont 141 de pur sang, les derniers survivants de la population originaire des Antilles.

Villes 1921: St. John (Antigua) 9262, Basse-Terre (St. Christophe) 7736, Roseau (Dominique) 6803, Charlestown (Niéves) 1158, Plymouth (Montserrat) 1709 hab.

Budget 1920—21. (En livr. sterl.)

	Rec.	Dép.	Dette
Antigua	106893	93093	115700
Dominique	59219	58567	65000
Îles Vierges	11715	9826	—
Montserrat	19622	21743	11100
St Christophe	106750	91476	31327
	304199	274725	223127

Commerce 1920. (En milliers de livr.)

	Imp.	Exp.	Navigation (mill. tonn.)	dont britann.
Antigua	555	672	639	625
Dominique	564	768	727	633
Îles Vierges	286	232	569	524
Montserrat	112	207	318	217
St Christophe	43	24	15	15

Articles d'exportation 1920. Antigua: Sucre, coton, ananas. — St Christophe et Nièves: Sucre, coton, rum, noix de coco. — Anguilla: Sel, coton. — Dominique: Cacao, limons, noix de coco, huiles. — Montserrat: Coton, jus de limons, coton. — Barbude et Redonda: Phosphate. — Iles Vierges: Sel de mer, coton.

Poste 1918: 787430 lettres et cartes postales, 149780 imprimés, 14538 paquets. Recettes 11056, dépenses 5417 livres sterl.

Télégraphie 1918. Fils: Antigua 7 milles angl. = 11 kil.; St Christophe 3 milles angl. = 5 kil.; Dominique 4 milles angl. = 6 kil.

Téléphonie 1918. Fils: Antigua 321 milles angl. = 514 kil.; St Christophe 407 milles angl. = 655 kil.; Dominique 480 milles angl. = 772 kil.

Journaux. St John: Antigua Sun; Basseterre: Daily Express; Roseau: Chronicle, Free Press, Guardian, Voice of Dominica.

Barbade (Barbados).

Colonie de la couronne. Occupation britannique 1605. 1885 séparée des îles du Vent et érigée en colonie indépendante. Constitution de 1884, complétée en 1901. L'Assemblée législative se compose du gouverneur et de 9 membres nommés par le roi, la chambre des députés (House of Assembly) de 24 membres élus pour un an.

Autorités [Bridgetown].

Gouv. et comm. en chef: Sir C. R. M. O'Brien, KC., lt.-col.; Secr. colon.: W. E. Jackson; Trésor.: W. L. C. Philipps; Dir. de la douane: S. T. Harrison; Gd-juge: Sir W. H. Greaves, Proc. gén.: C. P. Clarke; Dir. de l'agriculture: J. R. Bovell; Dir. de l'instruct. publ.: W. L. C. Philipps. Direction de l'agriculture pour les Indes occidentales. Commiss.: Sir. Dr. Fr. Watts, KC. — Office commercial canadien. Commiss. pour les Indes occid.: E. H. S. Flood.

Évêque anglic. des îles du Vent: D. A. P. Berkeley.

Comm. des troupes: M. O. Harrel, lt.-col.

Représentations étrangères [Bridgetown.]

Amérique, É.-U. † J. J. C. Watson, C. 22; W. T. Hunt, VC. — Belgique: J. Crawford, C., 00. — Brésil. † A. M. Torres, C. 22; F. H. B. Walroud, VC., 21. — Colombie. W. Henschell, C., 12. — Cuba: A. J. Henschell, C., 13. — Danemark et Islande. W. Henschell, C., 02. — Dominicaine, Rép. V. P. Parravicino, C., 06. — Espagne. B. C. Henschell, VC. — Finlande. . . . , VC. — France. Agt: . . . — Haïti. G. M. Terán, C., 21. — Italie. V. B. Parravicino, C., 07. — Mexique. W. Magaña, C. . . . — Norvège. F. W. G. Austin, C., 06. — Panamá. W. Henschell, VC. — Paraguay. V. P. Parravicino, C., 10. — Pays-Bas. W. Henschell, C., 94. — Pérou. D. V. Lashley, C., 15. — Portugal. V. P. Parravicino, C., 10. — Suède. H. B. Gardiner-Austin, C., 02. — Uruguay. J. Crawford, C., 06. — Vénézuéla. F. H. B. Walroud, C., . . . ; G. S. Maning, VC.

Notice statistique.

Superficie 166 milles c. angl. = 430 kil. c.; 156247 hab. 1921 (90% colorés), 363 par kil c. Langue anglaise.

Mouvement de la population.

	Naisances.	Décès.	Immigration.	Émigration.
1918	5705	3893	8209	5013
1919	5989	6064	12783	3404
1920	5416	5270	?	?

Barbade est la seule île des Indes occidentales sans malaria.
Villes: Bridgetown 16648, Speightstown 1500 hab. (1920).

Budget 1920/21 (En livr. sterl.)

Recettes 451284, dépenses 508390. Dette publ. 1921 : 567150.

Commerce 1920 (en milliers livr. sterl.)

	Import.	Export.		Import.	Export.
Grande-Bretagne	1599	1083	Autres pays	2009	764
Possessions britann.	1577	2079			
			Totaux	5146	4866

Articles d'exportation 1920 : Sucre 2203, sirop 1311.

Navigation 1920. Entrés et sortis 3201535 tonn, dont 1824192 brit.

Marine marchande 1920. 51 vaisseaux jaug. 11325 tonn.

Chemins de fer 1921. 28 m. a. = 45 kil.

Poste 1919. 11 bureaux, 2070615 lettres et cartes postales, 740210 imprimés, 32303 paquets. Recettes 18375, dépenses 9677 livr. sterl.

Téléphonie 1920. 1270 stations et abonnés, 2472 m. a. = 3978 kil. de ligne.

Journaux. Bridgetown: Advocate, Globe, Standard.

~~~~~

### Iles du Vent (Windward Islands).

Colonie de la couronne. Grénade possession britannique depuis 1762, Sainte-Lucie depuis 1802, St-Vincent depuis 1783. Réunies sous un même gouverneur en 1833. Union de Sainte-Lucie 1838, séparation de Barbade 1885, de Tobago 1888. Chaque île a sa propre constitution, il n'existe pas de législation ou d'administration commune. La cour d'appel, établie en 1850, fut suspendue en 1920 et remplacée par un tribunal pour les Indes Occidentales, à l'exclusion de Jamaïque. Les Conseils législatifs des îles se composent pour Grénade de 7 membres officiels et 7 nommés, pour Sainte-Lucie de 4 officiels et 4 nommés et pour St-Vincent de 5 officiels et 5 nommés.

*Autorités [St. George's, Grénade].*

Gouv. et comm. en chef: Sir G. B. Haddon-Smith, KC.

Gouv. de Grénade: le même; Secr. colon.: H. *Ferguson*; Trés.: E. D. *Laborde*;

Ga-Juge: G. O. D. *Walton*; Proc. gén.: N. J. *Paterson*; Commiss. du district de Carriacou: H. A. *Otway*.

Administr. du gouvernement et secr. colon.: de Sainte-Lucie: W. B. *Davidson-Huston*; Trés.: G. D. *Mackie*; Ga-Juge: . . . ; Proc. gén.: J. St. *Rae*.

Administr. du gouvernement et secr. colon.: de St-Vincent: R. P. *Lobb*; Trés.: W. C. *Hutchinson*; Ga-Juge: S. J. *Thomas*; Proc. gén.: L. C. *Levy*.

*Représentations étrangères [Castries, Sainte-Lucie].*

A Amérique, É.-U. Agt à Castries et St-George's. — Brésil. G. Mc G. *Peter*, C., 10. — France. Agt à Castries et à St-George's. — Grèce. St-George's: E. P. T. *Tucker*, VC. — Italie. Agt. — Norvège.

G. Davidson, VC. — Pays-Bas. Hon. H. de Minvielle, C., gér. — Portugal. G. Barnad, C., OO. — Suède. G. Mc G. Peter, VC. — Vénézuéla. St-George's: M. Planchart, C., . . . .

Notice statistique.

*Superficie et population 1921.*

| Iles.                                         | Milles angl. c. | kil. c. | Habitants. | par kil. s. |
|-----------------------------------------------|-----------------|---------|------------|-------------|
| Grénade, Carriacou et Grénadines du Sud       | 133             | 344     | 73188      | 202         |
| Sainte-Lucie (Santa Lucia) . . . . .          | 233             | 603     | 51505      | 85          |
| Saint-Vincent et Grénadines du Nord . . . . . | 150             | 388     | 44447      | 115         |
|                                               | 516             | 1336    | 169140     | 127         |

95 % des habitants sont colorés; à Sainte-Lucie et Grénade la population parle généralement français, aux autres îles anglais.

Villes 1921 St-George's (Grénade) 4629, Castries (Sainte-Lucie) 5899, Kingstown (St-Vincent) 3836, Soufrière (Sainte-Lucie) 2480 hab., Hillsborough (Carriacou).

*Budget 1920 (en livres sterl.).*

|                         | Recettes. | Dépenses. | Dette publ. |
|-------------------------|-----------|-----------|-------------|
| Grénade . . . . .       | 134128    | 148175    | 223670      |
| Sainte-Lucie . . . . .  | 99147     | 94353     | 158580      |
| Saint-Vincent . . . . . | 59221     | 52305     | 11900       |

*Commerce 1920.*

|                         | Import. | Export. | Navigation en tonn. | dont britann. |
|-------------------------|---------|---------|---------------------|---------------|
| Grénade . . . . .       | 630803  | 603697  | 741065              | 721221        |
| Sainte-Lucie . . . . .  | 528004  | 455412  | 1190438             | 955780        |
| Saint-Vincent . . . . . | 257230  | 299650  | 346896              | ?             |

Articles d'exportation 1920. Grénade et Carriacou: Cacao (466658), noix et fleurs de muscade (73232), coton et ses semences (48678), juise de limons (9072). — Sainte-Lucie: Sucre, cacao, épiceries, bois de Campêche, juise de limons, noix de coco. — Saint-Vincent: Sucre, rum, cacao, arrow-root, coton, épiceries.

*Poste* 1919. Grénade: 19 bureaux, 523562 lettres et cartes postales, 210809 imprimés, 9857 paquets. Recettes 1752, dépenses 1527 livr. sterl. — Sainte-Lucie: 10 bureaux, 205807 lettres et cartes postales, 71911 imprimés, 2463 paquets. Recettes 1114, dépenses 763 livr. sterl. — Saint-Vincent: 17 bureaux, 175619 lettres et cartes postales, 49777 imprimés, 3395 paquets. Recettes 1773, dépenses 1661 livr. sterl.

*Téléphonie* 1918. Sainte-Lucie 159 m. a. = 255 kil.; Grénade 267 m. a. = 428 kil. Saint-Vincent 77 m. a. = 123 kil. de ligne.

*Journaux.* St. George's: Chronicle and Gazette, Federalist and Grenada, People, Free Press; Castries: Voice of Santa Lucia; Kingstown: Rambler, Sentry, Times.

Ile de la Trinité (Trinidad) et Tobago.

Colonie de la couronne. L'île de la Trinité cédée à la Grande-Bretagne en 1802 par le traité d'Amiens. Occupation de Tobago en 1580, possession courlandaise 1641—58, 1664—81, déclaration de neutralité (traité d'Aix-la-Chapelle 1684), cédée à la Grande-Bretagne par le traité de Versailles de 1763, cédée à la France en 1783, reconquise en 1803, reconnue comme



possession britannique par la paix de Paris 1814. Réunion des deux îles en une seule colonie en 1888. Constitution du 1er janv. 1899. L'Assemblée législative se compose du gouverneur, de 10 membres officiels et 11 nommés, le Conseil exécutif de 6 membres officiels et 1 nommé.

**Autorités** [Port of Spain, Trinidad (Puerto d'España)].

Gouv. et comm. en chef: Sir Sam. H. Wilson, col.; Secr. colon.: T. A. V. Best; Recev. gén.: D. Slyné; Dir. des travaux publ.: A. G. Bell; Dir. des affaires territ. et des mines: R. R. Thompson; Audit. gén.: R. G. Bushe; Gâ-juge: Sir A. V. Lucie-Smith; Proc. gén.: R. S. A. Warner, KC.; Dir. de l'instruct. publ.: H. H. Hancock; Méd. en chef: K. S. Wise; Dir. des douanes: H. B. Walcott; Grand-maitre des postes et télégr.: G. P. Lewis; Dir. des chemins de fer: J. Powler.

Évêque anglican: D. A. H. Austey. — Archevêque cathol. rom.: J. P. Dowling.

Comm. des troupes: G. H. May, col.

**Représentations étrangères** [Port of Spain].

Amérique, É.-U. H. D. Baker, C., 16; A. W. Machenzie, VC.; A. L. Demorest, VC.; Agt à Brighton. — Argentine. J. F. Salazar, VC., 13. — Belgique. A. Vincent, C., 22. — Brésil, É.-U. E. Gomez, C., 20. — Chili. A. M. Sucre, C., 06. — Chine. H. D. Baker, ... — Colombie. J. Molano, C., 19. — Costa-Rica. A. M. Sucre, C., 07. — Cuba. A. G. Siegert, C., 12. — Danemark et Islande. Hon. H. A. Wright, C., 15. — Dominicaine, Rép. A. Gordon, VC. — Espagne. G. Grell, C., 09. — Finlande. A. Rae, VC. — France, par. int.: P. Faugel, VC. — Haïti. G. Descamps, C., 16. — Italie. G. Salvatori, C., ... — Mexique. J. A. Orsini, C., ... — Nicaragua. Dr. G. A. Lyon, C., 18. — Norvège. D. H. Lindblad, C., 21. — Panamá. D. S. Webster, C., 15. — Paraguay. M. A. Trujillo, VC., 21. — Pays-Bas. C. A. Boos, C., 02. — Pérou. V. V. Huley, C., 21. — Portugal. J. Ribeiro, C., 17. — Roumanie. Dr. G. A. Lyon, C., 21. — Salvador. Dr. J. A. Lyonian, C., 20. — Serbes, Croates et Slovénes, Royaume des —. Dr. J. A. Lyonian, C., 22. — Suède. Hon. A. Fraser, C., 10. — Suisse. H. D. Baker, ... — Uruguay. G. Grell, C., 12. — Vénézuéla. B. Quintero, CG., 10; J. M. Rodriguez, VC., 13.

**Notice statistique.**

**Superficie et population 1921.**

|                   | Milles c. angl. | kil. c. | Habitants. | par kil. e. |
|-------------------|-----------------|---------|------------|-------------|
| Trinité . . . . . | 1862            | 4822    | 339402     | 71          |
| Tobago . . . . .  | 114             | 295     | 23378      | 79          |
|                   | 1976            | 5117    | 362780     | 71          |

Immigration 1916: 1286, 1917: 707 koulis indiens; émigration 1916: 744. — Les colorés sont pour la plupart des Nègres, 130000 koulis indiens. Les Blancs sont des descendants d'Espagnols, de Français, de Portugais, d'Anglais et de Hollandais. La langue la plus répandue est un dialecte espagnol et français. Langue des offices et des cours de justice l'anglais.

Villes. Trinité: Port of Spain (Puerto d'España) 61581, San Fernando (Port de guerre) 8667; Tobago: Scarborough 729 hab.

Budget 1920. Recettes 1917743, dépenses 1652597, dette publ. 3 207763 livres sterl.

*Commerce* 1920. Importation: 8 490 232, exportation: 7 435 361 livres sterl. — Articles d'exportation (en milliers l.-st.): Cacao 3537, sucre 2657, pétrole 428, noix de coco 399, asphalte 266.

*Chemins de fer.* 124 m. a. = 199 kil.

*Poste* 1920. 99 bureaux, 1919: 4 870 292 lettres et cartes postales, 1 225 814 imprimés, 87 742 paquets. — Recettes 14879, dépenses 18455 livres sterl.

*Télégraphie* 1920. 33 bureaux, 167 m. a. = 269 kil. de ligne, 10934 dépêches. Recettes 852, dépenses 2163 livres sterl. — Communication par radiotélégraphie avec Tobago, Guayane britann. et Curaçao.

*Téléphonie* 1919. 3500 m. a. = 5000 kil. de fils. Recettes et dépenses v. *télégraphie*.

*Journaux.* Port of Spain: Port of Spain Gazette, Guardian, Mirror.

### La Guyane Britannique (British Guiana).

Colonie de la couronne. Première colonisation britannique en 1604. Réunion de Berbice, Essequibo et Demarara 1784. Constitution de 1892. Le Conseil d'administration (Court of Policy) se compose du gouverneur, 7 membres officiels et 8 élus; pour le Conseil combiné (Combined Court) cooptation de 6 représentants financiers.

#### *Autorités* [Georgetown].

Gouv.: Sir W. Collet; Secr. colon.: G. Clementi; Trés.: R. C. Grannum; Dir. des douanes: L. A. R. Davis; Médec. de gouv.: E. P. Minett; Dir. des travaux publ.: E. C. Buck; Recev.: J. A. King; Dir. des aff. scientif. et de l'agricult.: Sir J. Harrison; Gd-maitre des postes et télégr.: N. Farrar; Gd-juge: Sir Ch. Major; Proc. gén.: J. J. Nunan; Commiss. des affaires territ. et des mines: Hon. G. D. Bayley.

Archevêque anglic. des Indes occident.: Dr. E. A. Parry. — Évêque cathol. rom.: C. T. Galton.

Comm. des troupes: C. May, col.

#### *Représentations étrangères* [Georgetown].

Amérique, É.-U. † Ch. W. Davis, C., 21; W. G. Harry, VC. — Brésil. J. Camacho, VC. — Danemark et Islande. P. Cressall, fils, C., 13. — France. Agt. — Italie. C. F. Wheating, VC., 11. — Espagne. . . . VC. — Norvège. . . . — Pays-Bas. E. M. Wallcott, C., 21; J. Pairaudeau, VC., 10. — Portugal. † A. B. de Figueredo e Campos, C., 20; J. Camacho, VC. — Suède. J. Pairaudeau, C., 07. — Vénézuéla. O. Pardo, C., 21.

#### Notice statistique.

*Superficie.* 89480 milles angl. c. = 231700 kil. c. — *Population* 1921: 297691, 1,2 par kil. c. D'après une évaluation en 1920 il y avait 3777 Blancs, 9303 Métis portugais, 2770 Chinois, 6564 Indiens indigènes, 129331 Indiens britanniques, 155545 Nègres et Métis. — *Immigration* 1918: 10809, 1919: 10416, 1920: 60744 (travailleurs sur les plantages); *émigration* 1918: 9013, 1919: 10958.

*Villes:* Georgetown (Demarara) 53422, Nouv.-Amsterdam (Berbice) 8545 hab.

#### *Budget* 1920.

Recettes 1 270 675, dépenses 1 007 047, dette publ. 1 144 896 livres sterl.

## Commerce 1920. (En milliers livres sterl.)

|                        | Imp.  | Exp.  |                       | Imp.   | Exp.  |
|------------------------|-------|-------|-----------------------|--------|-------|
| Grande-Bretagne . . .  | 2 099 | 1 898 | Autres pays . . . . . | 1 982  | 1 576 |
| Possessions britann. . | 1 098 | 2 670 |                       | Totaux | 5 179 |

Articles d'exportation 1920: Sucre 4193, rum 363, riz 236, diamants 200, balata 164, or 56.

*Navigation* 1920. Entrés et sortis: 899748 tonn., dont 622792 britann.

*Chemins de fer* 1920. 97 milles angl. = 157 kil.

*Poste* 1920. 75 bureaux. 1919: 2512207 lettres et cartes postales, 188448 imprimés, 18361 paquets. Recettes 15417, dépenses ? livres sterl.

*Télégraphie* 1920. 45 bureaux, 573 milles angl. = 922 kil. de fils, 107830 dépêches. Recettes 10390, dépenses 10062 livres sterl.

*Téléphonie* 1920. 785 stations, 2480 milles angl. = 6423 kil de fils. Recettes v. télégraphie.

*Journaux.* Georgetown: Official Gazette, The Daily Chronicle, The Argosy; Nouv. Amsterdam: Berbice Gazette.

## Iles Falkland ou Iles Malouines (Falkland Islands).

Colonie autonome. Possession britannique depuis 1832, le titre constitutif étant contesté de la part de la République Argentine. — Faisant partie de la colonie: 1. la Géorgie méridionale avec les Orcades du Sud et les îles Sandwich (jonction en 1908); 2. Shetlands du Sud et la terre de Graham, (jonction en 1909). — Constitution de 1843. L'Assemblée législative se compose du gouverneur, de 3 membres officiels et 2 nommés.

*Autorités* [Stanley].

Gouv. Gd.-juge et comm. en chef: J. *Middleton*; Secr. colon.: H. H.

*Heaton*; Trés.: W. A. *Thompson*. — Ing. colon.: R. B. *Baseley*. —

Géol.: Dr. H. A. *Baker*. — Evêque angl.: N. S. *de Jersey*.

Cons. municip. de la Géorgie mér.: E. B. *Binnie*.

*Représentations étrangères* [Stanley].

Chili, Italie et Norvège: W. A. *Hardings*, C., 09, 21 resp. 22. —

France. G. J. *Turner*, Agt.

## Notice statistique.

*Superficie et population* 1921.

| Iles.                                  | Milles angl. c. | kil. c.  | Habitants.   |
|----------------------------------------|-----------------|----------|--------------|
| Iles Falkland (plus de 100 îles) . . . | 6500            | 16 800   | 2094         |
| Géorgie du Sud et dépendances. . .     | 1000            | 2 600    | 1337         |
| Antarctide de l'Ouest . . . . .        | 3 000000        | 7 700000 | (non habit.) |
|                                        | 3 007500        | 7 719000 | 3431         |

Capitale: Stanley 950 habit.

*Budget* 1920. Recettes 71558, dépenses 53575. — Il n'y a pas de dette.

## Commerce 1920, (En milliers livres sterl.)

|                        | Import. | Export. |                       | Import. | Export. |
|------------------------|---------|---------|-----------------------|---------|---------|
| Grande Bretagne . . .  | 584     | 2978    | Autres pays . . . . . | 242     | 79      |
| Possessions britann. . | 91      | 95      |                       | Totaux  | 917     |

Articles d'exportation: Produits de la pêche de baleines 1667, laine 294.

*Navigation* 1920. Entrés et sortis 202535 tonn., dont 123644 britann.

## Grèce (Hellás).

Royaume. — Monarchie constitutionnelle, héréditaire dans la postérité mâle (primog.) de la Maison de Holstein. — Constitution du 28 nov. 1864, modifiée par l'assemblée nationale le 23 mai 1911; dernière loi électorale du 10 juin 1905, modifiée en 1909 et étendue sur les nouvelles provinces en 1914 (loi no 258). La Diète se compose d'une seule Chambre de députés (1 député par 25000 électeurs, loi no 2486 du 10/23 sept. 1920) élus pour 4 ans par voie de suffrage direct et général (loi du 25 avril 1915 v. s.). Pour être électeur, il faut avoir l'âge de 21 ans, pour être éligible, celui de 25 ans. Depuis décembre 1920 l'Assemblée nationale siège pour reviser la constitution. — Pavillon du Roi: Bleu à une croix blanche chargée des armes royales. Pavillon de guerre; Neuf bandes horizontales, alternativement Bleue et Blanche, commençant par Bleue; à l'angle supérieur près de la hampe un carré bleu occupant 5 bandes, à la croix blanche chargée au milieu d'une couronne d'or. Pavillon de commerce: le même, sans couronne. Couleurs nationales: Bleu, Blanc. — V. l'édition de 1889, p. 802.

Maison Royale: v. Généalogie 1<sup>re</sup> partie.

## Maison du Roi.

Maréchal de la cour, g<sup>d</sup>-maitre des cérémonies: G. *Soutzo*.

Chef de la maison milit.: I. *Negropontis*, gén. de brig.; Aides de camp: C. *Vlachos*, lt.-col. d'inf.; P. *Roussen*, capit. de fréq.; *Papagos*, lt. col. de cav.; I. *Philippou*.

Chef du cabinet civil: . . . ; Secres: . . .

Cab. privé: D. *Levidis*, att.

Premier écuyer: . . .

Intendant de la liste civile et des domaines du Roi: Ang. A. *Metaxás*. — Trésorier gén.: C. *Philon*.

1<sup>er</sup> médecin du Roi: Prof. C. *Savvas*; Médecin de la famille royale: Prof. C. *Louros*; Médecin du Roi: *Anastassopoulos*.

Maison de la Reine. G<sup>d</sup>e-maitresse de la cour: . . . — Dames d'honneur: Mme J. *Callergi*, . . .

Maison de la reine-mère. Maréchal de la cour: J. *Messalds*; Dames d'honneur: Mme C. *Sapountzaki*, Mlle S. *Baltazzi*.

Chef de la cour du prince Georges: . . . — Dame d'honneur de la p<sup>se</sup> Georges: . . .

Chef de la cour du prince Nicolas: . . . ; Secr.: M. *Sophianos*. — Dame d'honneur de la p<sup>se</sup> Nicolas: Mme E. *Tombazzi*; Dame d'honneur de la p<sup>se</sup> André: Mlle V. *Simopoulos*.

Chef de la cour du prince Christophore: Dr. R. *Stucker*.

## Autorités [Athènes].

Ministère (14/27 nov. 1922).

Prés. du Conseil: St. *Gonats*, col. — Affaires étrang.: A. *Alexandris*. — Justice: C. *Rentis*. — Intérieur: P. P. *Mavromichalis*, gén. — Cultes et instr. publ.: *Gonidakis*. — Finances: *Kofindis*. — Guerre: St. *Gonats*, col., p. i. — Marine: C. *Voulgaris*, c.-am. — Voies et communication: L. *Sakellaropoulos*, col. — Prévoyance soc.: A. *Doziadis*. — Postes, télégr. et téléph.: L. *Sakellaropoulos*, p. i. — Ravitaillement: E. *Embiricos*. — Économie nation.: A. *Hatzikyriacos*. — Agriculture: G. *Sideris*.

## Ministères et autres autorités centrales.

Affaires étrangères. Dir. gén.: G. *Lagudakis*, M. pl.; Insp. des autorités consulaires: Th. *Papadopoulos*. — 1<sup>re</sup> section polit. Dir.: J. *Politis*. — 1<sup>le</sup> section polit. Chef: . . . — Section des conventions et traités. Dir.: . . . — Section judiciaire. Dir.: N. *Stéfanatos*. — Section d'admin.

Dir.: A. *Papadakis*. — Section de la presse. Dir.: Dem. *Kalaothakis*. — Section du protocole. Dir.: S. *Saltaferas*, chef de sect. — Bureau du personnel. Dir.: C. *Psaroudas*. — Cabinet du min. Chef: P. *Almanachos*. — Section de la comptabilité. Dir.: A. *Cavalliératos*. — Archives. Dir.: P. *Papadakis*.

*Justice*. Secr. gén.: X. *Oeconomopoulos*. — Direction du personnel. Dir.: I. *Ghinakas*. — Sect. de l'expédition: Chr. *Karellas*. — Dir. de l'admin. des prisons: A. *Vrazas*. — 1<sup>re</sup> sect. (adm.): P. *Vlachanis*, chef de sect.; 2<sup>e</sup> sect. (statist.), Chef: N. *Stamatakis*. Insp. gén. des prisons: . . . . Direct. de la statistique judic. et des registres des punitions: S. *Triantakis*. — Comptabilité. Dir.: K. *Krontiropoulos*. — Cons. légiste: A. *Coumantos*.

*Intérieur*. Directeurs. Personnel: . . . — Administr.: J. *Ghion*. — Santé publ. et assistance publ.: G. *Chomatianòs*. — Conseil suprême de santé. Prés.: K. *Savas*. — Administr. municip. et communale: Ch. A. *Oeconomopoulos*. — Chefs de sect.: 1<sup>re</sup> sect. (personnel): Th. *Vellianitis*; 2<sup>e</sup> sect. (admin.): Th. *Tsacalotos*; 3<sup>e</sup> sect. (admin. munic.): . . . ; 4<sup>e</sup> sect. (admin. commun.): N. *Lianopoulos*; 5<sup>e</sup> sect. (statist. et finances commun.): D. *Sotiriou*; 6<sup>e</sup> sect. (santé publ.): *Pomonis*; 7<sup>e</sup> sect. (assist. publ.): E. *Hatzidakis*; 8<sup>e</sup> sect. (émigration): D. *Frangopoulos*; 9<sup>e</sup> sect. (expéd. et archives): J. *Lignos*; 10<sup>e</sup> sect. (police des villes): Cl. *Georgiadis*. — Direct. de la gendarmerie et de la sûreté publ.: Dir.: S. *Pantazis*, lt.-col. — Comm. en chef: A. *Papaoeconomou*, col.

Préfet d'Attique et de Béotie: A. *Damianos*. — Dir. de police d'Athènes: D. *Kokkalas*, lt.-col. — Banque nat. Gouv. gén.: . . . — S.-gouv.: J. *Drossopoulos*.

*Cultes et instruction publique*. Secr. gén.: D. *Georgakakis*. — Chefs de section. Cultes: J. *Joannides*, dir.; — Antiquités: N. *Kyparissis*; — Enseignement supér.: P. *Frederikos*; — Enseignement moyen: Ph. *Georgantás*, dir.; — Enseignement primaire: J. *Megarefs*, dir.; — Architecture: G. *Soulis*, dir.; — Restauration et conservation des monuments antiques: N. *Balanos*, dir.; — Hygiène scol.: Emm. *Lambadòrios*; — Beaux arts: *Gryparis*; — Cultes: *Alewizatos*.

Saint Synode de l'Église orthodoxe-grecque (1920—21). Prés.: . . . ; Secr.: *Konstantinidis*; Commiss. du gouv.: I. *Stephanidis*.

Université nationale et de Capodistrias [Athènes]. Recteur: K. *Louros*. — Bibliothèque nationale. Dir.: S. *Paganelis*. — Cabinet de monnaies nat. Dir.: . . . — Conservateur du musée nat.: V. *Stais*; du musée de l'Acropolis: A. *Philadelfeos*.

*Finances*. Secr. gén.: . . . Direct. du contentieux: C. *Antonopoulos*; — Comptabilité gén.: S. *Tzanetouléas*; — Contributions directes: D. *Barlas*; — Contribut. indirectes et monopoles: C. *Soutsos*; — Laborat. chimique: P. *Zolocostas*; — Cour des comptes. Prés.: C. *Anghelopoulos*. — Caissier centr.: E. *Yerogiannis*. — Fonds des pensions de retraite. Prés.: Tr. *Anastassopoulos*. — Caisse des dépôts et consignations: Chr. *Bachomis*. — Imprimerie nat. Dir.: G. *Haimantas*.

*Guerre*. Dir. du personnel: G. *Aphthonidis*, col. du gén. — Art.: G. *Soliotis*, col. d'art. — Génie: M. *Apostolidis*, col. du gén. — Cav.: A. *Langouras*, lt.-col. de cav. — Contrôle: Men. *Philippiatos*, col. — Intendance: A. *Vénetsanopoulos*, col. d'intend. — Justice: *Ananiadis*, col. — Train: . . . — Recrutement: A. *Spourgitis*, lt.-col. — Service de santé: D. *Vassiliou*, lt.-col. — Service d'aviation: Chr. *Adamidis*, lt.-col. de

cav. — Inf.: J. *Cottoulas*, lt.-col. d'inf. — Gendarm.: N. *Delakis*, major de gencl.

**Marine.** Bureau du min.: . . . ; Aide de camp.: E. *Flokas*, P. *Ingléssis*, lts. de vaiss. — Direction du service administratif: N. *Makkás*, capit. de fréq.; Sect. du personnel: Chr. *Louis*, capit. du fréq.; Sect. du recrutement: K. *Papakonstantinou*, payeur nav.; Sect. de la santé: Kyr. *Philadelphéfs*, méd. en chef; Sect. jurid.: D. *Tangalakis*; Sect. de l'expédition: N. *Mochoulas*. — Direction des services techn.: A. *Douroutis*, c.-am.; Sect. d'art.: P. *Roussen*, capit. de fréq.; Sect. des torpill. et de l'électricité: G. *Papageorgiou*, capit. de fréq.; Sect. des constr. nav.: C. *Papageorgiou*, architecte nav. sup.; Sect. des machines à vapeur: P. *Kyprios*, ing. en chef. — Direction aéronaut.: Al. *Vlachopoulos*, c.-am. — Dir. de l'intendance: Const. *Adraktás*, payeur gén. — Sect. de la télégr. sans fil: L. *Théoháris*, capit. de corv. — Dir. du service hydrogr.: Al. *Chrysanthis*, capit. de fréq. — Dir. des phares: St. *Lykoudis*, capit.

Chef d'état maj. de l'amirauté: A. *Gerondas*, capit. — Directions. I<sup>re</sup>: Th. *Nikotsaras*, capit. de fréq.; II<sup>e</sup>: J. *Chalkopoulos*, capit. de corv.; III<sup>e</sup> (enseignement): Th. *Faros*, capit. de fréq.; IV<sup>e</sup>: A. *Polyzois*, capit. de fréq.

Mission navale britannique. Chef de la miss.: A. *Smith*, v.-am.; Aide-de-camp: J. *Vlachopoulos*, lt. de vaiss.; Chef de l'état-maj.: T. E. *Wardle*, c.-am.; Secr.: B. *Jones*, commiss. en chef.

**Agriculture.** Secr. gén.: . . . — Sect. du personnel: J. *Mavromatis*, — Direction de l'agriculture: Pan. *Decazos*, dir.; S. *Chassiotis*, insp. gén.; Chefs de sect. 1<sup>re</sup> sect. (agricult.): P. *Koutsomitopoulos*; 2<sup>e</sup> sect. (exploit. agricole): A. *Anagnostopoulos*; 3<sup>e</sup> sect. (élevage du bétail, service vétérin.): Ch. *Passiocas*; 4<sup>e</sup> sect. (hydraul. et mécanique agric.): Ch. *Lascaris*. — Direction des forêts: P. *Contos*, dir.; Chefs de sect. 1<sup>re</sup> sect. (forêts d'état): G. *Darniandis*; 2<sup>e</sup> sect. (forêts privées): P. *Gotsis*; 3<sup>e</sup> sect. (techn.): A. *Adrianopoulos*, insp. gén.; Insp. gén.: L. *Razelos*, M. *Daveronis*, N. *Emanuel*. — Direction des domaines de l'état: N. *Cormoulis*, dir.; 1<sup>re</sup> sect.: M. *Catapodis*; 2<sup>e</sup> sect.: J. *Panagiotopoulos*; 3<sup>e</sup> sect.: Ar. *Diamantopoulos*; 4<sup>e</sup> sect.: D. *Palliadoros*. — Direction de la colonisation: Sokr. *Jassemidis*, dir.; 1<sup>re</sup> sect. (expropriation): Ath. *Kambouropoulos*; 2<sup>e</sup> sect. (plantations): G. *Molfetas*, dir.; 3<sup>e</sup> sect. (colonisat.): Ath. *Mouloulis*; 4<sup>e</sup> sect. (caisse provinc. thessal.): G. *Charocopos*, dir. — Expédition et archives: X. *Papageorgiou*. — Topographie: M. *Mylonas*, dir.

**Économie nationale.** Secr. gén.: D. E. *Kalitsunakis*. — Direction du commerce et de l'industrie: Sp. *Trikoupis*, dir.; Chefs de sect. 1<sup>re</sup> sect. (commerce): J. *Aftiás*; 2<sup>e</sup> sect. (industrie): . . . ; 3<sup>e</sup> sect. (soc. anonymes et bourses): G. *Xynopoulos*; 4<sup>e</sup> sect. (enseignement professionnel): A. *Eliadís*; 5<sup>e</sup> sect. (Possess. d'industrie): G. *Boudouris*; 6<sup>e</sup> sect. (contrôle des soc. anonymes): D. *Ghinis*, dir.; D. *Christodimos*, chef de sect. — Direction des mines: Al. *Papamarkou*, dir.; 1<sup>re</sup> sect. (exploitations d'état): D. *Razikotsikas*; 2<sup>e</sup> sect. (exploit. privées): J. *Mouzouridis*. — Direction de la statistique: Joh. *Michalopoulos*, dir. — Bur. géolog.: G. *Georgalas*. — Direction du travail et de la prévoyance sociale: Dem. *Totomis*, dir.; 1<sup>re</sup> sect. (travail): Dem. *Provelengios*; 2<sup>e</sup> sect. (assoc. et prévoy. soc.): K. *Dedítsis*; 3<sup>e</sup> sect. (pêche): A. *Vlassopoulos*, chef de sect. — Office du tourisme et des expositions: G. *Floros*, dir. — Direct. des transports: . . . ; Marine march.: Th. *Hoidas*. — Expédition et archives: J. *Martakis*; Personnel: M. *Bassinis*, chef de sect.

**Voies et communications.** Secr. gén.: K. *Georgakopoulos*. — I<sup>re</sup> direction (travaux publ.): Dem. *Callias*, dir. — II<sup>e</sup> direction (chemins de fer):

- G. *Voujoucas* dir. — IIIe (postes, télégr., téléph.): Th. *Pentheroudakis*, dir. — Expédition et archives: C. *Pappoulias*, chef de sect.
- Postes, télégraphes et téléphones. Dir. gén.: L. *Sideras*. — Sections. Communications post. et timbres: P. *Matsis*. — Colis post.: A. *Dracatos*. — Administration: D. *Vergitsis*. — Personnel: S. *Monsigniore*. — Service post. internat.: A. *Lachnidakis*. — Bibliothèque et musée: G. *Macris*. — Direction techn. des télégraphes: L. *Laoutaris*, dir. — Sections. Communications télégr.: P. *Doussis*. — Direction techn. des téléphones: Dem. *Steroyannis*. — Direction des services financ.: A. *Kyriazidis*, dir. — Caisses d'épargne: A. *Siganós*. — Direction du télégr. sans fil: *Vryakos*, dir. — Matériel: A. *Dimoulis*.
- Prévoyance sociale. Dir. gén.: Charal. *Roilos*. — Direction des victimes de la guerre: C. *Cambas*, dir. — Chefs de section. Personnel: P. *Papadakis*. — Santé: A. *Christomanos*. — Établissements de bienfaisance: C. *Schinàs*. — Réfugiés: Nic. *Panas*. — Orfèlmat: Th. *Theodoridis*. — Expédition, protocole et archives: S. *Caravàs*. — Section prépar. de la direct. des victimes de la guerre: S. *Eoutselopoulos*. — Statistique: J. *Lekkas*. — Comptabilité: G. *Catsailis*. — Service sanit.: A. *Mantsavinós*.
- Ravitaillement général (en liquidation): Dir. gén.: B. *Georgantus*. — Expédition et archives: E. *Papageorgiadis*, chef de sect. — Commandes à l'étranger: A. *Kanakis*; Emmagasinage: B. *Zakkas*; Distribution: C. *Patriarchéas*; Police des marchés: *Panópoulos*; Contrôle techn.: A. *Mellos*. — Direction de la comptabilité: B. *Leonardos*, dir.

#### Autorités provinciales.

- Gouverneurs gén. Épire: M. *Pétichakis*. — Cozani-Florina: . . . . — Crète: *Tombazis-Mavrocordato*. — Lesbos et Chios: . . . . — Mytilène: . . . . — Macédonie-Orient: . . . . — Salonique: A. *Lambrou*.
- Areios Pagos (cour de cassation). Prés.: *Zilimon*; VPrés.: *Georgiades*; Proc. gén.: *Wáfas*.
- Présidents et procureurs gén. des cours d'appel. Athènes: J. *Velimezis*. — Nauplie: G. *Campiotis*; A. *Zotos*. — Patras: P. *Latridis*; N. *Xynopoulos*. — Corfou: H. *Potten*; A. *Tselos*. — Larisse: A. *Romanos*. — Salonique: J. *Saunatsos*; Ph. *Tsapralis*. — Crète: . . . .; S. *Malouchos*. — Rhodope: K. *Dardigios*; . . . . — Iles Égées: D. *Skoufos*; N. *Korfotakis*. — Tribunaux de 1<sup>re</sup> inst. 48; Juges de paix 323; Tribunaux de police 41.
- Église orthodoxe. Athènes [la ville d'Athènes]: . . . . — Acarnanie et Aetolie [Missolonghi]: *Constantinos*. — Argolis [la ville de Nauplie]: *Athanasios*. — Cercyra [la ville de Corfou]: *Athenagóras*. — Corinthie [la ville de Corinthe]: *Damaskenós*. — Zacynthos [la ville de Zante]: *Dionysios*. — Thèbes et Léviadie [Léviadie]: *Synesios*. — Naupaktie et Eurytanie [Naupactos]: *Ambrosios*. — Cythera [Cérigo]: *Dorótheos*. — Hydra et Spetzæe [Hydra]: *Procopios*. — Mantinée et Cynurie [Tripolis]: *Germanos*. — Gortys et Megalopolis [Dimitšana]: . . . . — Elie [Pyrgos]: *Antonios*. — Arta [la ville d'Arta]: *Spiridon*. — Patrai [la ville de Patras]: *Antonios*. — Calavryta [Calavryta]: *Timotheos*. — Chalcis [la ville de Chalcis]: *Gregorios*. — Carystie: *Panteleímon*. — Leukas et Ithaque [la ville de Leukas]: *Daniel*. — Céphalonie [Argostoli] *Damaskinos*. — Syros, Ténos, Andros etc. [Hermoupolis]: *Athanasios*. — Théra [Santorin]: *Agathangelos*. — Paros et Naxos [la ville de Naxos]: *Hierotheos*. — Lacedaemon et

Monemvasie [Sparte]: *Germanos*. — Gythion et Oetylos [la ville de Gythion]: *Dionysios*. — Larisse et Platamon [Larissa]: . . . — Démétrias [Volo]: *Germanos*. — Messénie [Calamata]: *Meletios*. — Triphylie et Olympie [Cyparissie]: *Andréas*. — Triikka et Stagaj [Trikkala]: *Polykarpos*. — Phanarion et Thessaliotis [Carditza]: *Euthimios*. — Phthiotis [Lamia]: *Jacobos*. — Phocis [Amphissa]: *Ambrosios*.  
 Nouvelles provinces. Archevêques. Salonique; Cassandra [Polygyros]; Verria; Vodena; Moglena et Florina [Florina]; Castoria; Sisanion et Siatista [Siatista]; Servia et Cosani [Cosani]; Grevena; Elasson Melenicon; [Sidierocastron]; Serrae [Serres]; Drama; Eleutheroupolis [Eleutheræ]; Neurocopion [Zirnovon]; Xanthe et Cavalla [Cavalla]; Maroneia [Thasos]; Joannina; Nicopolis et Prévéza [Prévéza]; Paramythia; Vella et Conitsa [Kónitsa]; Crète [Heraclion]; Methymne [Lesbos]; Mytilène; Chios; Samos et Icaria [Vathy]; Lemnos. — Évêques à Arcadia [Hagioi Deka]; Rethymne et Aulopotamos [Rethymne]; Cydonia et Apocorona [La Canée]; Lampe et Sphakia [Hagion Pneuma]; Hierositeia [Hierapetra]; Cissamos et Selinon [Castelli-Cissamos]; Petra [Neapolis]; Citros [Aecaterina]; Polyane [Kilkich]; Ardamerion [Galista]; Campaian [Colacia]; Hierissos et Mont Athos [Hierissos].  
 Église cathol.-romaine. Athènes: Louis *Petit*, archev. et délégué apostol. — Corfou: Leon. *Brindisi*, archev.; Céphalonie, Zante. — Naxos: M. *Vido*, archev.; Andros, Chios, Ténos et Myconos, Syros et Milos, Théra (Santorin). — Crète [La Canée]: Francesco G. *Seminara*.  
 Gds-rabbins. Salonique: *Jacob*. — La Canée: Abr. *Eblagon*.  
 Moutfis à Salonique, La Canée.

#### A r m é e.

État-major de l'armée. Chef: Nic. *Vlachopoulos*, gén. de brig. — Sous-chef: N. *Zaphiriou*, col. d'art. — 1<sup>re</sup> direction: E. *Kyriakopoulos*, col. d'inf. — II<sup>e</sup> dir.: D. *Botsaris*, lt.-col. du génie. — III<sup>e</sup> dir.: M. *Kimissis*, lt.-col. d'inf. — IV<sup>e</sup> dir.: P. *Lambiris*, col. d'inf.  
 Commandants de corps d'armées. I. [Athènes]: *Negropontes*, gén. de brig. — II. [Patras]: *Spiliades*, gén. de brig. — III. [Salonique]: *Gargalides*, gén. de brig. — IV. [Thrace et Macédonie]: *Leonardopoulos*, gén. de brig. — V. [Jaunnina]: *Joannou*, gén. de div.  
 Chef de la mission milit. franç.: *Grammat*, gén.

#### F l o t t e.

Comm. gén.: . . . ; Chef d'escadre I: *Ipitis*, am.; II: . . .  
 Comm. en chef en Asie Mineure: *Hadianestis*, gén.; *Stesghiades*, comm. sup.

#### C o r p s d i p l o m a t i q u e à A t h è n e s e t c o n s u l a t s.

\*Allemagne. E. e. et M. pl. [4 Kephissiastr.]: Dr. H. de *Schoen*, Ch. d'aff., 24/V. 22; Secr. de lég.: Dr. A. de *Baligand*; Secr. de lég.: M. *Krümmer*; Chanc.: *Conrad*. — Consuls à Corfou: *Spenglin*, 23. — Salonique: ♂ Dr. *Fabricius*. — Agt à Patras.  
 Amérique, É.-U. E. e. et M. pl.: J. *Caffery*, ch. d'aff.; 1<sup>er</sup> secr. . . . ; 3<sup>e</sup> secr. W. *Abbott*; Att. milit.: M. C. *Shallenberger*, major; Cons. commercial: All. *Weddell*. — Consuls à Athènes: ♂ W. L. *Lowrie*, CG., 21; ♂ J. G. *Erhardt*; ♂ W. P. *George*; VC.: S. O'Donoghue, C. M. *Coraja*. — Patras: ♂ G. P. *Stiles*, 21; VC.: ♂ M. *Gilbert*. — Salonique: ♂ L. B. *Morris*; VC.: ♂ J. W. *Henderson*, A. *Beaumont*. — Agt à Calamata.  
 Argentine. Consuls à Athènes: C. *Galorce*, CG. — au Pirée: G. *Gialistra*, VC. gén. le CsltG. — VC. à Calamata (D. *Karizopoulos*, 11), Patras (R. *Sargint*, 11), Volo (G. *Pimenidis*, 13).  
 \*Arménie. E. e. et M. pl.: Tigvane *Tcharian*.  
 \*Autriche. Consul à Athènes: Dr. O. *Walter*, 21.



- \*Belgique. E. e. et M. pl.: Bar. *Guillaume*, . . ., 22; Secr.: E. *Du Bois*; Att. comm.: A. *Motte* (abs.) — Consuls à Athènes: M. *Lefèvre*, 22. — Candie: J. *Caruso*, 17. — La Canée: *Calucci*, 22. — Corfou: *van Bellinghen-Picart*, 22. — Dédéagatch: *Carasso*, 22. — Patras: D. *Pasqua*, 05. — au Pirée: *Loannides*, 22, gér. — Rethymnon: G. *Chamarakis*, 14. — Salonique: A. *Cuypers*, 97. — Syra: E. *Pappadam*. — Volo: A. T. *Zifo*. — VC. à Calamata (C. *Carajannakis*), Ergasteria (V. *Wellens*), Mytilène (G. *Vlacos*, 89, gér. a. i.; *De Portu*), Vathy (F. *Mainetti*, 03).
- \*Brésil. E. e. et M. pl.: A. *Barros Pimentel*, . . ., 22. — Consuls à Athènes: Nic. *Alivisatos*, 05. — Salonique: S. *Egratti*, 22 (abs.). — VC. à Patras (A. *Morphy*), Syra (E. *Tsiropinas*, 19).
- Bulgarie. Ch. d'aff.: P. *Kanef*, . . .; Att. A. *Kantardjieff*.
- \*Chili. CG. à Athènes: H. *Caravias*, 22; C. rempl.: M. *Mindler*.
- \*Cuba. Consul à Athènes: J. A. *Ramos y Aguirre*, . . .
- Danemark et Islande. Consuls à Athènes: G. *Manoussis*, CG., 15. — VC. à Salonique (G. *Blunt*, 90).
- Dominicaine, Rép. Consul à Athènes: C. A. *Blengini*, 17; N. M. *Cori*, gér.
- \*Espagne. E. e. et M. pl.: C. *Fernandez Vallin*, . . .; 1er secr.: M. *d'Ynclan*; 3me secr.: E. G. *de Amezua*. — Consuls à Athènes: † J. M. *Arregui del Campo*. — Salonique: G. A. *Cordillo*, VC.: † L. *Mariscal*. — VC. à Adrianople (S. *Peretié*, gér.), Calamata (A. *Tifas*, gér., 01), Candie (J. M. *Corpi*, 96), Céphalonie (S. *Cosmetato*, 12), Corfou (A. *Woodley*, gér.), Laurion (A. *Coskinalis*, 02), Mytilène (P. A. *Vassiliou*), Patras (St. *Stavroutopoulos*, 17, C.), Samos (A. *Dumarez*, gér.), Syra (G. *Casanovas*), Volo (M. E. *Ganis*, 10), Zante (Cte P. *Mercati*, gér.)
- \*Finlande. Ch. d'aff.: Dr. V. *Tanner* (abs.); Secr. de lég.: Ch. *Charcoven* (abs.); v. Roumanie, corps dipl.
- \*France. M. pl.: *de Marcilly*, ch. d'aff. 1./II. 22; 1er secr.: . . .; Secr. de 3e cl.: Cte R. *Balvy d'Arvicourt*; Att. milit.: *de Colombel*, capit.; Att. nav.: Ch. A. J. *Le Camus*, capit. de fréq.; Att. commerc.: *Saillens*; VC.-secr.-archiv.: *Dutard*; Chiffr.: Bar. A. *d'Alexandry d'Orengiani*. — Consuls à Adrianople: † *Peretié*, 20. — Athènes-Pirée: † *Dussap*, 19. — Patras: † *Doubedout*, 19. — Salonique: CG. gér.: † *Wiet*, 20. — Agts à Arta, Calamata, Candie, La Canée, Cavala, Céphalonie, Cerigo, Chalcis, Chios, Corfou, Corinthe, Hydra, Janina, Laurium, Milo, Misso-longhi, Mykonos et Delos, Mételin, Nauplie, Navarin, Naxos, Prévéza, Poros, Rethymnon, Ste-Maure, Santorin, Sérès, Syra, Volo, Zante, Zea.
- \*Grande-Bretagne. E. e. et M. pl.: . . .; Cons. d'amb.: C. H. *Bentinck*; 2es secreas: C. E. S. *Dodd*, S. C. *Atchley*; 3e secr.: J. H. F. *Mc Ewen*; Att. milit.: E. S. H. *Nairne*; Att. hon.: F. A. *Anderson*; Att. nav.: B. T. *Donn*, capit. de fréq.; Att. commercial: *Duke*; Secr. minist.: R. F. K. *Dexter*. — Consuls à Athènes: † R. E. W. *Chafy*, 19, VC.: A. E. *Watkinson*, A. H. *King*. — La Canée: † J. Mc G. *Dawkins*, 20; VC.: E. *Cassimatis*, 90. — Corfou: G. *Raymond*, 07. — Salonique: † R. A. *Fontana*, CG., 21; VC.: E. H. *Mitchell*. — Syra: † A. H. *Martin*, 20; ProC.: G. L. *Lander*, 20. — VC. à Candie (M. N. *Elliadis*), Chios, Cavale, Céphalonie (J. *Saunders*, 80), au Pirée (J. *Joannidis*), Mytilène (F. *Hadkinson*, 20), Patras (H. A. D. *Hoyland*, 20), Samos (G. D. I. *Marc*, 04), Volo (W. L. C. *Knight*, ProC.: P. N. *Stathakopoulos*, 21), Zante (G. H. *Sargint*, 19). — Agts à Rethymno, Santorin.
- \*Guatémala. Consuls à Athènes: H. *Caravias*, CG., 13; Cons. rempl.: M. *Mindler*. — au Pirée: Dém. D. *Vrontissi*, 12. — Agt à Salonique.
- Italie. E. e. et M. pl.: M. G. C. *Montagna*, 21/I, 20; 1er secr. de lég.: A. *Bellardi-Ricci*; 2e secr.: *Cartini*; Secr.-interpr.: Dr. D. *de Santo*; Att.: R. *Moscati*; Att. commercial: Dr. G. *de Martino*; Att. milit.: F. *Perrone di S. Martino*, col. (abs.) — Consuls à La Canée: † G. B. *Bartolucci*

- Godolini* mis di *Casteletta*. — Corfou: † Cte F. *Lucchesi-Palli*, CG., 20; VC.: A. *Schelini*. — Janina: † G. *Modica*; VC.: S. *Pirro*. — Patras: † G. *Coli Bizzarini*, CG.; G. *Vania*, VC., gén. — au Pirée: † D. de *Facendis*, CG.; VC.: M. *Montaldo*, F. *Gozzi*. — Salonique: † G. *Ricciardi*, CG. — Agts à Arta, Calamata, Candie, Cavalla, Céphalonie, Chios, Gythion, Katakolo, Larisse, Laurium, Mytilène, Nauplie, Paxos, Prévéza, Réthymnon, Ste-Maure, Serrès, Syra, Vathy, Volo, Zante.
- Mexique. Consul à Athènes: D. *Stephanos*.
- Monaco. Consul à Athènes: D. *Kalogeropoulos*, CG., 22, . . . .
- Norvège. Consuls à Athènes-Pirée: G. *Frangopoulos*, CG., 19. — VC. à Argostolion (Spir. *Cosmetato*, 07), Calamata (B. *Petromaratis*, 20), Candie (A. A. *Annemofannakis*, 21), Corfou (A. *Woodley*, 20), Ergasteria (N. *Argyropoulos*, 06), Patras (H. *Stollenhoff*, 15), Pyrgos (T. *Canellopoulos*, 06), Salonique (A. *Rosis*, 22), Syra (Al. *Coutsodontis*, 21), Volo (D. G. *Drossopoulos*, 20), Zante (L. *Moretti*, 20).
- \*Paraguay. CG. à Athènes: Chev. Marcos *Constantinis*, 21.
- Pays-Bas. E. e. et M. pl. [6 Rue Lyceiou]: . . . . ; Secr. de lég.: D. G. *van Wijk*. — Consuls à Candie: M. N. *Elliadis*, gén. — Corfou: M. M. *Margaritis*, gén. — Patras: A. *Sinigaglia*, gén. — au Pirée: P. *Origoni*, 07. — Salonique: J. *Bennahmiras*, gén. — Syra: le consul au Pirée, gén. — VC. à Calamata (C. *Carayamakts*, gén.), Céphalonie (J. *Saunders*, 86), Janina (J. *Kypriotis*, gén.), Naxos . . . ., Santa Maura (. . . .), Volo (H. *Aslan*, gén.), Zante (Dr. R. *Moretti*, 94).
- Pérou. Ch. d'aff. ad hon.: M. *Merino Schroder*; 1er secr.: G. *Grigorakis*. — Consul à Athènes: M. S. *Constaninis*, CG.
- \*Perse. E. e. et M. pl.: M. A. Akbar Khan *Bahman* (abs.); Secr.: S. E. *Dowleh* (abs.); CG. à Athènes: P. J. *Roussos*, 19; VC.: E. J. *Roussos*.
- Pologne. Ch. d'aff.: N. *Jurystowski*, 21, E. e. et M. pl.; Att.: Dr. E. *Cionglewicz*.
- \*Portugal. E. e. et M. pl., v. Roumanie, corps dipl. — Consuls à Athènes: † N. *Sellas*, CG., 82; au Pirée: A. *Patricios*. — Corfou: † A. *Woodley*, 18. — Patras: † A. D. *Markou*, 07. — Salonique: S. D. *Missir*, gén. — Syra: D. *Manthos*, 12. — Zante: G. A. *Sargin*. — VC. à Argostoli (. . . .).
- \*Roumanie. E. e. et M. pl.: Tr. G. *Djouvara*, 25/I. 21; Att.: Th. *Scortesco*; Att. commercial: Virg. *Ciulli*; Chanc.-interpr.: T. *Varduli*. — Consuls à Argostoli: St. *Metaxas*. — Athènes: P. *Kanaki*, CG. — Céphalonie: St. *Metaxas*. — Janina: † Dr. *Vassilake*, 22, gén. — Patras: D. *Tsiklitis*, 18. — au Pirée: St. *Pestemadzoglu*, CG., 12. — Salonique: † Sp. *Constantinesco*, CG. — Syra: H. de *Lastic*, 21. — Volo: *Popathanassigou*, 22.
- D \*Russie. E. e. et M. pl.: Elim D. pr. de San Donato, cons. d'État act., 23./VIII. 12; Secr.: B. *Jakouscheff*; Att.: N. van der Gucht; Att. milit.: C. *Newatowsky*, gén.; Aumônier p. i.: S. *Snléguireff*, archiprêtre. — Consuls à Athènes: . . . . — La Canée: † S. *Zoueff*. — Corfou: N. *Marchetti*, 11. — Janina: . . . . — au Pirée: † J. *Hadji Lazzaro*. — Salonique: † V. *Stcherbina*. — VC. à Calamata (M. *Fifas*, gén.), Candie (Mitzotakis, 96), Céphalonie (J. *Toole*, 06), Chios (I. *Moussouris*), Mételin (Koumbas, gén.), Patras (J. *Chaidopoulos*, 08), Prévéza (D. *Skéferis*), Réthymnon (G. *Hadjigrigorakis*, 91), Syra (Drakakis), Volo (Ziffo, 13), Zante (A. *Comoutos*, 10). — Agt à Milos.
- Serbes, Croates et Slovènes, Roy. des —. E. e. et M. pl.: J. *Balougdjitch*, 13/XII. 13; Att.: L. *Loukovitch*; Att. commercial: A. *Koumanoudi*; Att. milit.: D. *Stefanovitch*, gén. de div. — Consuls à Corfou: V. *Boukmirovitch*. — Janina: N. *Jovanovitch*. — Le Pirée: P. *Origoni*,

CG. — Salonique: ♂ F. *Stanoyévitch*, CG. — VC. à Patras (Dr. G. *Eustathiou*, 96), Zante (G. *Zavalas*, 94).

\*Suède. E. e. et M. pl.: G. E. T. *Wirsen* (abs.); Ch. d'aff.: N. F. G. *Wikstrand*, 22. — CG. à Athènes-Pirée: . . . ; VC.: N. *Ljungberg*, 20. — VC. à Céphalonie (G. *Faracos*, 19), Milo (. . . ), Mytilène (?), Patras (C. A. *Zinis*, 09), Salonique (G. St. *Blunt*, 90), Syra (N. A. *Alexandrou*, 11), Zante (A. *Mercati*, 11).

\*Suisse. Consuls à Athènes: ♂ Dr. M. *Jaeger*, cons. de lég., CG., 22; Chanc.: B. *Iseli*, 21.

\*Tchécoslovaquie. E. e. et M. pl. [. . .]: Carl *Mečivř*, . . . 22; Secr. de lég.: Fr. *Herman*; Att. milit.: Fr. *Melichar*, col. — CG. à Salonique: ♂ Dr. K. *Gregor*.

Turquie. Les relations diplomatiques sont rompues depuis 1917.

\*Uruguay. Consuls à Athènes-Pirée: ♂ Abel de *Fuentes*, CG., 19. — Patras: A. *Morphy*, 11.

\*Vénézuéla. Consuls à Athènes: H. *Caravias*, 22. — au Pirée: D. D. *Vrontissi*, CG., 22.

*Commission financière internationale.*

France: Olivier *Taigny*, M. pl., 14. — Grande-Bretagne: C. H. *Bentinck*, cons. d'amb., 20 — Italie: Mario *Garrou*, CG., 19. — Russie: Ch. des fonct.: les délégués brit., franç. et ital. — Secr. gén.: . . . — Finances et timbre: G. D. *Papadopoulos*.

Notice statistique.

*Superficie et population*<sup>1)</sup> d'après le recensement du 18 déc. 1920.

| Départements.                       | Kil. c. | Popu-<br>lation. | Par<br>k. c. | Départements.                     | Kil. c. | Popu-<br>lation. | Par<br>k. c. |
|-------------------------------------|---------|------------------|--------------|-----------------------------------|---------|------------------|--------------|
| Acarnanie et<br>Etolie . . . . .    | 7672    | 190339           | 25           | Nouveaux territoires de 1913:     |         |                  |              |
| Achaïe et Élie . . . . .            | 5507    | 276526           | 50           | Salonique . . . . .               | 15024   | 407238           | 34           |
| Arcadie . . . . .                   | 4258    | 151658           | 36           | Pellis . . . . .                  |         |                  |              |
| Argolis et Co-<br>rinthie . . . . . | 5222    | 163455           | 36           | Cosani . . . . .                  | 6376    | 163004           | 26           |
| Arta . . . . .                      | 1793    | 53051            | 30           | Florina . . . . .                 | 3311    | 127941           | 39           |
| Attique et Béotie . . . . .         | 5998    | 623399           | 104          | Serrès . . . . .                  | 3852    | 112135           | 29           |
| Céphalonie . . . . .                | 1180    | 64215            | 54           | Drama . . . . .                   | 5727    | 182593           | 32           |
| Corfou . . . . .                    | 636     | 122492           | 193          | Janina . . . . .                  | 6732    | 167485           | 25           |
| Cyclades . . . . .                  | 2629    | 122347           | 47           | Prévéza . . . . .                 | 1597    | 46299            | 29           |
| Eubée . . . . .                     | 4093    | 133317           | 33           | Lesbos {                          | 3644    | 146941           | 75           |
| Laconique . . . . .                 | 4115    | 136280           | 33           | Samos { Iles                      |         |                  |              |
| Larisse . . . . .                   | 8073    | 243713           | 30           | Chios { Sporades                  | 62919   | 63235            |              |
| Messénie . . . . .                  | 3268    | 217285           | 66           | Canée . . . . .                   | 1800    | 99736            | 55           |
| Phocis et Phthi-<br>otis . . . . .  | 6133    | 178018           | 29           | Héraklion (Can-<br>die) . . . . . | 2563    | 117400           | 46           |
| Tricala . . . . .                   | 5823    | 194695           | 33           | Lassithion . . . . .              | 2949    | 62324            | 21           |
| Zante . . . . .                     | 410     | 37482            | 91           | Réthymnon . . . . .               | 1877    | 67124            | 36           |
|                                     |         |                  |              | Nouv. territ. <sup>2)</sup>       | 55446   | 1 923 895        | 35           |
| Total                               | 66810   | 2 908 272        | 44           | Grèce                             | 122256  | 4 832 167        | 40           |

<sup>1)</sup> Par suite du traité armistice de Moudania en novembre 1922 la Grèce a dû renoncer aux territoires cédés d'après le traité de paix de Sèvres par la Turquie et la Bulgarie. — <sup>2)</sup> Les îles de Chios, Lesbos, Samos ainsi que Nikaria, Lemnos, Samothrace ne doivent pas être organisées militairement.

## Villes les plus importantes 1920.

|                              |        |                       |       |                      |       |
|------------------------------|--------|-----------------------|-------|----------------------|-------|
| Athènes . . . . .            | 292991 | Kavala . . . . .      | 22939 | Xanthi . . . . .     | 17177 |
| Salonique . . . . .          | 170321 | Gumurdjina            |       | Drama . . . . .      | 15263 |
| Le Pirée . . . . .           | 131170 | (Komotini) . . . . .  | 21294 | Serrès . . . . .     | 14486 |
| Patras . . . . .             | 52174  | Larisse . . . . .     | 21084 | Chalcis . . . . .    | 13466 |
| Volo . . . . .               | 30046  | Calamata . . . . .    | 20905 | Verria . . . . .     | 13349 |
| Corfou . . . . .             | 27175  | Janina . . . . .      | 20768 | Pyrgos . . . . .     | 13246 |
| La Canée . . . . .           | 24976  | Tricala . . . . .     | 20194 | Florina . . . . .    | 12513 |
| Candie (Héraklion) . . . . . | 24848  | Hermoupolis . . . . . | 18663 | Zante . . . . .      | 11109 |
|                              |        |                       |       | Tripolitza . . . . . | 11062 |

*Finances.* (En drachmes. 1 drachme = 1 fr.)*Comptes des années 1917—21.*

|                    | 1917.       | 1918.       | 1919.         | 1919—20.      | 1920—1921.    |
|--------------------|-------------|-------------|---------------|---------------|---------------|
| Recettes . . . . . | 320 834 911 | 471 445 646 | 1 436 775 426 | 1 251 440 190 | 1 169 511 196 |
| Dépenses . . . . . | 502 804 391 | 661 985 785 | 1 733 487 711 | 1 651 956 975 | 2 156 253 578 |
| Différence. —      | 182 469 480 | 190 540 129 | 296 712 285   | 400 516 785   | 986 742 382   |

*Budget de l'année 1921—22.*

## Recettes.

|                            |             |                                |               |
|----------------------------|-------------|--------------------------------|---------------|
| Impôts directs . . . . .   | 134 456 000 | Poste et télégraphes . . . . . | 35 132 600    |
| Impôts indirects . . . . . | 300 039 000 | Remboursements . . . . .       | 16 876 893    |
| Timbre . . . . .           | 52 002 000  | Emprunts . . . . .             | 919 984 900   |
| Taxes . . . . .            | 25 296 500  | Divers . . . . .               | 89 942 443    |
| Monopoles . . . . .        | 72 410 000  | Pays occupés . . . . .         | 48 250 000    |
| Revenus de biens de l'État | 24 464 567  |                                |               |
|                            |             | Total                          | 1 718 854 903 |

## Dépenses.

|                                            |             |                              |               |
|--------------------------------------------|-------------|------------------------------|---------------|
| Finances . . . . .                         | 450 564 282 | Intérieur . . . . .          | 127 124 919   |
| Dette publique . . . . .                   | 414 203 423 | Cultes et instruction publ.  | 82 120 406    |
| Engagement de l'État . . . . .             | 24 746 674  | Économie nationale . . . . . | 20 169 138    |
| Liste civile et corps législatif . . . . . | 11 185 400  | Agriculture . . . . .        | 114 964 000   |
| Conseil des ministres . . . . .            | 429 785     | Communication . . . . .      | 194 886 166   |
| Réserve . . . . .                          | 56 700 000  | Guerre . . . . .             | 1 699 155 789 |
| Finances . . . . .                         | 53 022 662  | Marine . . . . .             | 200 061 767   |
| Affaires étrangères . . . . .              | 51 137 787  | Secours aux réfugiés etc.    | 201 489 362   |
| Justice . . . . .                          | 31 732 457  | Ravitaillement . . . . .     | 53 020 930    |
|                                            |             | Total                        | 3 397 143 914 |

*Dette publique* (31 mars 1922).

|                        |  |             |
|------------------------|--|-------------|
| Emprunt anciens en or: |  |             |
| Emprunt de 1881 à 5%   |  | 45 846 011  |
| Emprunt de 1883 à 5%   |  | 78 693 000  |
| Emprunt de 1884 à 5%   |  | 68 496 000  |
| Emprunt de 1887 à 4%   |  | 105 469 000 |
| Emprunt de 1889 à 4%   |  | 117 962 000 |
| Emprunt de 1890 à 5%   |  | 45 024 500  |
| Emprunt de 1893 à 5%   |  | 7 308 000   |
|                        |  | 468 798 511 |

|                         |  |             |
|-------------------------|--|-------------|
| Emprunt nouveaux en or: |  |             |
| Emprunt de 1898 à 2½%   |  | 95 510 000  |
| Emprunt de 1902 à 4%    |  | 54 854 500  |
| Emprunt de 1907 à 5%    |  | 16 708 000  |
| Emprunt de 1910 à 4%    |  | 100 728 000 |
| Emprunt de 1914 à 5%    |  | 321 140 000 |
| Emprunt de 1915 à 6%    |  | 50 075 000  |

|                                                   |                    |
|---------------------------------------------------|--------------------|
| Emprunt de 1917 à 6%                              | 15 000000          |
| Emprunt du chemin de fer Salonique—Constantinople | 144 150000         |
| Lettres de change à Paris                         | 40 000000          |
| Emprunt de 1922 à 6%                              | 50 000000          |
|                                                   | 888 165500         |
| Avances des emprunts extérieurs                   | 370 192956         |
| Emprunts anciens en billets de banque             | 108 464058         |
| Emprunts nouveaux en billets de banque            | 4304 314347        |
| Dette flottante                                   | 410 718837         |
| Billets de banque émis d'après la loi 1921.       | 801 908135         |
| <b>Total</b>                                      | <b>7352 562344</b> |

*Commerce 1916—1922. (En milliers de drachmes.)*

|             | 1916.   | 1917.   | 1918.   | 1919.    | 1920.    | 1921.    | 1922 <sup>1)</sup> . |
|-------------|---------|---------|---------|----------|----------|----------|----------------------|
| Importation | 399 439 | 223 075 | 733 907 | 1608 324 | 2131 038 | 1 725605 | 1019 981             |
| Exportation | 154 842 | 116 627 | 296 860 | 726 536  | 664 113  | 907729   | 700 152              |

*Pays de provenance et de destination 1921.*

|                 | Import. | Export. |              | Import.         | Export.        |
|-----------------|---------|---------|--------------|-----------------|----------------|
| Grande-Bretagne | 293 516 | 201 116 | Norvège      | 2 392           | 3 082          |
| Pays-Bas        | 44 744  | 64 098  | Bulgarie     | 16 920          | 7 560          |
| Belgique        | 54 266  | 13 180  | Russie       | 4 463           | 63             |
| Italie          | 155 533 | 52 727  | Roumanie     | 51 257          | 15 953         |
| Espagne         | 21 785  | 901     | Turquie      | 34 634          | 49 879         |
| Autriche        | 5 417   | 8 562   | Jugoslavie   | 64 565          | 49 632         |
| Allemagne       | 83 837  | 139 903 | Égypte       | 54 657          | 66 847         |
| Suisse          | 7 614   | 1 175   | États-Unis   | 393 325         | 174 596        |
| France          | 134 931 | 29 661  | Autres pays  | 291 423         | 68 441         |
| Suède           | 10 326  | 353     |              |                 |                |
|                 |         |         | <b>Total</b> | <b>1725 605</b> | <b>947 729</b> |

*Commerce par nature de produits en 1921.*

|                                       | Import. | Export. |                     | Import.         | Export.        |
|---------------------------------------|---------|---------|---------------------|-----------------|----------------|
| Agriculture                           | 511 879 | 683 094 | Vins et spiritueux  | 29 723          | 717            |
| Forêts                                | 55 438  | 8 442   | Fils et tissus      | 57 826          | 7 725          |
| Élevage                               | 80 421  | 29 292  | Papier, livres etc. | 101 012         | 2 345          |
| Pêche                                 | 48 117  | 2 360   | Peaux, coquilles    | 19 199          | 691            |
| Minéraux et métaux<br>bruts et ouvrés | 227 204 | 22 717  | Sucreries           | 79 436          | 10 316         |
| Produits chimiques                    | 109 109 | 30 555  | Poteries, verreries | 8 285           | 31 080         |
| Huiles                                | 14 015  | 69 468  |                     |                 |                |
|                                       |         |         | <b>Total</b>        | <b>1725 605</b> | <b>947 729</b> |

*Principales marchandises.*

| Importation.                     |                           | Exportation.        |         |
|----------------------------------|---------------------------|---------------------|---------|
| Froment                          | 332 568                   | Raisins de Cor.     | 287 795 |
| Produits chim.                   | 105 878                   | Tabac               | 262 423 |
| Tissus de coton                  | 103 991                   | Autres raisins secs | 68 585  |
| Tissus de laine                  | 74 880                    | Huiles d'olive      | 45 716  |
| Minéraux et mé-<br>taux ouvrés   | 75 967                    | Figues              | 29 654  |
| Peaux                            | 57 980                    | Savons              | 25 144  |
| Sucre                            | 90 904                    | Vins                | 24 346  |
| Charbons de terre<br>et houilles | 60 665                    | Olives              | 21 780  |
|                                  |                           | Peaux               | 15 556  |
|                                  | Poissons                  |                     |         |
|                                  | 46 148                    |                     |         |
|                                  | Machines                  |                     |         |
|                                  | 32 344                    |                     |         |
|                                  | Farine de blé             |                     |         |
|                                  | 30 034                    |                     |         |
|                                  | Bois de con-<br>struction |                     |         |
|                                  | 42 859                    |                     |         |
|                                  | Riz                       |                     |         |
|                                  | 35 019                    |                     |         |
|                                  | Fer                       |                     |         |
|                                  | 23 237                    |                     |         |
|                                  | Café                      |                     |         |
|                                  | 24 556                    |                     |         |
|                                  | Coton                     |                     |         |
|                                  | 42 900                    |                     |         |
|                                  | Fils de coton             |                     |         |
|                                  | 12 263                    |                     |         |
|                                  | Automobiles               |                     |         |
|                                  | 5 605                     |                     |         |

<sup>1)</sup> 6 mois.

## Mouvement maritime du commerce extérieur 1921.

| Navires.                     | Entrés :     |                 | Sortis :     |                 |
|------------------------------|--------------|-----------------|--------------|-----------------|
|                              | Nbre de nav. | Tonn. nets.     | Nbre de nav. | Tonn. nets.     |
| <b>Chargés :</b>             |              |                 |              |                 |
| Vapeurs grecs . . . . .      | 820          | 634500          | 890          | 522774          |
| Vapeurs étrangers . . . . .  | 2074         | 3 072247        | 1638         | 2 270152        |
| Voiliers grecs . . . . .     | 181          | 16685           | 198          | 12492           |
| Voiliers étrangers . . . . . | 286          | 30880           | 89           | 11160           |
| <b>Sur lest :</b>            |              |                 |              |                 |
| Vapeurs grecs . . . . .      | 124          | 107736          | 235          | 223837          |
| Vapeurs étrangers . . . . .  | 271          | 393580          | 502          | 734341          |
| Voiliers grecs . . . . .     | 140          | 8772            | 150          | 9680            |
| Voiliers étrangers . . . . . | 67           | 10515           | 196          | 20676           |
| <b>Total</b>                 | <b>3963</b>  | <b>4 274915</b> | <b>3898</b>  | <b>3 805112</b> |

La marine marchande comptait en janvier 1922 : 440 vapeurs jaug. 417000 tonn. et 1093 navires à voiles jaug. 119000 tonn.

Le canal de Corinthe (longueur 6343 m, profondeur 8 m, largeur au fond de l'eau 21 m, au niveau 25 m) a été ouvert à l'exploitation le 9 novembre 1893. En 1921 passaient le canal 2648 vapeurs jaugeant 1 235615 tonn. et 2219 navires à voiles jaug. 63487 tonn.

Chemins de fer 1921. 3192 kil., dont 1966 kil. chemins de fer de l'État.

Postes 1921. Nombre des bureaux 1047. — Recettes 11 380269, dépenses (y inclus la télégraphie) 67 549256 drachmes.

|                             | Lettres | Cartes postales | Imprimés, journaux et échantillons | Lettres avec déclaration de valeur et mandats de poste |                          |
|-----------------------------|---------|-----------------|------------------------------------|--------------------------------------------------------|--------------------------|
|                             |         |                 |                                    | en milliers.                                           | en milliers de drachmes. |
| Service intérieur . . . . . | 30 467  | 3 296           | 10 018                             | 429                                                    | 58 874                   |
| Service extérieur . . . . . | 9 193   | 968             | 1 682                              | 28                                                     | 4 704                    |

Télégraphie 1920. Nombre des bureaux 1187, 7 stations radiotélégr. côtières et 152 de bord. Longueur des lignes 17001, des fils 32485, des câbles 6393 kil. Nombre des dépêches : intérieures 3 047424, des dépêches extérieures 494932, des dépêches de l'État et du service 962494, total 4 504620. Recettes 24 332713 drachmes, dépenses v. poste.

Radiotélégraphie 1921. 5 stations côtières, 55 stations de bord.

Téléphonie 1921. Nombre des stations 2874. Longueur des lignes 1189, des fils 8426 kil., des câbles 31 kil. Recettes 247233 drachmes, dépenses v. poste.

## Armée et marine.

En vertu de la loi sur le recrutement du 28 mai 1887, modifiée par les lois du 21 mars 1896, du 4 juin 1904 et du projet de loi sous vote le service militaire personnel est obligatoire. Provisoirement les Israélites des nouvelles provinces et les Musulmans sont exemptés. Le service comprend, depuis l'âge de 20 ans accomplis : 3 ans dans l'armée active pour la cav. et l'art. à cheval, et 2 ans pour les autres armes, 21 ans dans la 1<sup>re</sup> série de réserve et 8 ans dans la 2<sup>e</sup> série de réserve; service total : 31 ans. L'effectif de l'armée active est fixé annuellement par la Chambre; le chiffre annuel des conscrits est d'environ 35000 h.

## Organisation de l'armée en temps de paix.

En vertu de la loi sur l'organisation de l'armée la composition provisoire de l'armée est la suivante : 5 corps d'armée, composés chacun de

3 div. d'inf., 3 rég. d'art. de mont., 1 rég. de cav., 1 rég. d'art. de camp., 1 rég. de génie, 1 bat. du train d'équipage, 1 sect. d'infirmiers, 1 comp. d'h. obligés au service auxiliaire, 1 comp. de l'intend. de l'insp. du matériel de guerre et de la musique. En outre: 1 rég. de télégr., 1 brig. de cav., 1 rég. de mineurs, 1 bat. de chemins de fer, 1 bat. de pontonniers, 1 sect. d'automob., 1 sect. d'aéropl., 1 batt. à chev., 1 insp. gén. du matériel de guerre, 1 comp. de débarquement, 1 musique de parade, 1 comp. de sapeurs, 1 garde de palais et de différentes places milit., 5 groupes d'infirmiers, 5 comp. de sédentaires.

Cavalerie: 1 div. de 3 rég. à 4 esc., 5 rég. de corps d'armée à 3 esc., 7 sect. de mitraille., 1 comp. de télégr.

Artillerie: 45 groupes d'art. de mont., 60 batt. de camp., 2 batt. à cheval, 8 batt. de forteresse, 3 comp. d'art. de côtes.

Génie: 30 comp. de sapeurs, 6 comp. de forteresse, 2 comp. de côtes, 7 comp. de télégr., 1 comp. de télégr. sans fil, 5 comp. de pontonniers, 3 comp. de chemins de fer, 1 comp. de quai.

Train d'art.: 5 comp. de pontonniers, 20 comp. du train, 5 comp. de boulangers, 5 comp. d'automobiles.

Justice milit.: 1 tribunal pour chaque corps d'armée.

Service de recrutement: 5 directions et 15 bureaux de recrutement.

### Effectif de l'armée d'après le budget de 1920—21.

|                                 | Officiers<br>et employés | S.-off. et<br>hommes | Chevaux<br>et bêtes de<br>somme. |
|---------------------------------|--------------------------|----------------------|----------------------------------|
| Min. de la guerre . . . . .     | 248                      | 374                  | 74                               |
| Génie . . . . .                 | 415                      | 3701                 | 250                              |
| Artillerie . . . . .            | 769                      | 6962                 | 4582                             |
| Cavalerie . . . . .             | 227                      | 1903                 | 2345                             |
| Infanterie et Evzones . . . . . | 2175                     | 29258                | 1010                             |
| Service de santé . . . . .      | 25                       | 694                  | 50                               |
| Services généraux . . . . .     | 1168                     | 2056                 | 161                              |
| Instruction militaire . . . . . | 130                      | 435                  | 180                              |
| Train des équipages . . . . .   | 209                      | 2200                 | 500                              |
| Total de l'effectif             | 5366                     | 47243                | 9152                             |
|                                 | 1921/22 4989             | 63542                | 12916                            |

### Flotte 1922.

| Bâtiments.                                           | Ton-<br>neaux. | Chev.<br>ind. | Ca-<br>non. | Tubes<br>l.-torp. | Équi-<br>pages. |
|------------------------------------------------------|----------------|---------------|-------------|-------------------|-----------------|
| 2 cuirassés d'escadre 1905 <sup>1)</sup> . . . . .   | 29400          | 28470         | 76          | 4                 | 1450            |
| 1 croiseur cuirassé <sup>2)</sup> . . . . .          | 10118          | 20000         | 28          | 3                 | 660             |
| 1 croiseur protégé <sup>3)</sup> . . . . .           | 2600           | 6500          | 14          | 2                 | 270             |
| 1 bateau-école d'art. <sup>4)</sup> . . . . .        | 4885           | 7000          | 21          | —                 | 400             |
| 6 contre-torpilleurs 1906—07 <sup>5)</sup> . . . . . | 2600           | 36000         | 36          | 12                | 360             |
| 4 contre-torpilleurs 1912 <sup>6)</sup> . . . . .    | 5360           | 125000        | 24          | 20                | 540             |
| 6 torpilleurs 1914 <sup>7)</sup> . . . . .           | 750            | 15000         | 12          | 12                | 150             |
| 4 canonnières <sup>8)</sup> . . . . .                | 1600           | 1800          | 10          | —                 | 360             |
| 25 bâtiments . . . . .                               | 57313          | 23970         | 221         | 53                | 4190            |

<sup>1)</sup> Lemnos, Kilkis (auparavant Mississippi et Idalo de la flotte américaine). — <sup>2)</sup> Georgios Averoff 10. — <sup>3)</sup> Helli 13. — <sup>4)</sup> Pearà 90. — <sup>5)</sup> Nike, Aspis' Velos, Thyella, Sfendoní, Lonchi. — <sup>6)</sup> Léon, Panther, Aetos, Herax. — <sup>7)</sup> Dafni, Thetis, Algii, Alkyoni, Doris Arethoussa. — <sup>8)</sup> Pintos, Evrotas chelooa, Alphios 84.

En outre: le nav. dépôt de torp. Kanaris (1100 t.), le navire-hôpital (Amphitrite), 2 transports (Sfacteria, Crète), 3 pose-mines.

Effectif de la marine en 1922: 11706 off., sous-off. et hommes, dont 4 v.-am., 12 c.-am., 32 capit de vaiss., 50 capita de fréq., 37 capita de corv., 139 lts de vaiss., 114 aspirants, 122 officiers commiss., 98 mécaniciens et ingénieurs, 46 off. de santé, 9 pharmaciens, 2733 sous-off., 6160 matelots et mousses, 111 gardiens des ports, 457 gardiens de phares, 678 ouvriers et 133 employés civils.

## Guatémala (Republica de Guatemala).

République (de 22 départements), indépendante (de l'Espagne) depuis le 15 sept. 1821 et ne faisant plus partie de l'ancienne Union de l'Amérique Centrale depuis le 24 mars 1847. — Constitution de 1879. Le Congrès se compose d'une Assemblée nationale de 69 (1 par 20000 habitants) membres élus pour 4 ans par suffrage direct de la nation, et d'un Conseil d'État de 13 membres, partie élus par l'Assemblée nationale, partie nommés par le Président. Le Président est élu pour 6 ans, par vote direct de la nation; il est rééligible. Est électeur et éligible tout citoyen des États de l'Amérique Centrale Agé de 21 ans. — Pavillon de guerre: Trois bandes disposées verticalement: Bleue, Blanche, Bleue, chargées des armes nationales (dans un canton de Bleu clair, rôle blanc entouré d'emblèmes, avec la date de la déclaration d'indépendance); Pavillon de commerce le même, sans écusson.

Prés.: José Maria *Orellana*, gén. (févr. 1922).

### Assemblée nationale.

Prés.: Lic. D. H. A. *Cabrera*. — VPrésidents: R. *Montújar*, R. *Ponciano*.

### Autorités [Guatémala].

#### Ministères (du 23 mars 1923).

Gouvernement et affaires étrang.: R. *Loeventhal*. — Guerre: Fr. *Fuentes*, gén. — Fomento (travaux publics, agriculture etc.): S. *Herrera*. — Finances (Hacienda): F. *Solares*. — Instruction publ.: A. *Cabrera*. — Intérieur et justice: E. *Sandoval*. — Commerce et industrie: R. *Ponciano*. Sous-secrets d'État. Aff. étrang.: S. *Aguilar*. — Gouvernement et justice: F. *Mena*. — Finances: M. *Rivera*. — Instruction publique: J. *Bolarío*. — Guerre: P. *Zamora*, col. — Fomento: J. *Vasquez*.

Cour suprême. Prés.: José A. *Medrano*. — 6 cours d'appel.

Chef du protocole (introduceur du corps dipl.): C. *Palma*.

Statistique. Dir. gén.: Diego *Polanco*.

Évêque cathol. à Guatémala: J. *Piñol* y Batres.

Bureau central américain international. Prés.: J. *Pinto* (Guatémala).

### Corps diplomatique à Guatémala et consuls.

\*Allemagne. Ch. d'aff.: Cte de *Tattenbach*, secr. de lég.

Amérique, É.-U. E. e. et M. pl.: A. H. *Geissler*, 31/XII. 22; Secr. de lég.: R. *Southgate*; Att. milit.: F. T. *Cruce*, major. — Consul à Guatémala: A. C. *Frost*. — VC. à Puerto Barrios (W. C. *Hutchinson*). — Agt à San José de Guatémala.

\*Argentine. E. e. et M. pl., v. Costa-Rica, corps dipl.

Belgique. E. e. et M. pl.: N. *Leysbeth*, 7/V. 21; Chanc.: E. *Gambetta*.

Bolivie. CG. à Guatémala: Alb. *Fuentes*, 11.

Brésil. MR.: . . . ; Secr. de lég.: . . . — Consul à Guatémala: J. H. *Muñoz*, 06.

Chili. E. e. et M. pl.: 4/XI. 16, v. Costa-Rica, corps dipl.; CG. à Guatémala: J. B. *Vargas*; VC.: J. *Soto* Ríos.



- \*Colombie. E. e. et M. pl.: Manuel *Esguerra*, 25/X. 19; Secr.: Jorge *Es-guerra* (abs.). — CG. à Guatemala: J. B. *Vásquez*.
- Costa-Rica. MR.: . . . — CG. à Guatemala: Rob. *Nanne*, 11.
- Cuba. E. e. et M. pl.: Man. *Piedra Martel*, gén., 3/VIII. 18 (abs.); Ch. d'aff. p. i. (11/I. 19) et secr.: N. *Ledo* y *Sejo*. — Consul à Guatemala: N. *Rojas*.
- \*Danemark et Islande. Consul à Guatemala: E. C. *Capouilliez*, 20/I. 96.
- Dominicaine, Rép. CG. à Guatemala: F. *Tejada*, 22.
- Équateur. CG. à Guatemala: Lic. E. *Sandoval*, 13.
- \*Espagne. E. e. et M. pl.: P. *Quartin* y del Saz Caballero, 3/VI. 16; 2<sup>e</sup> secr.: J. *Linares* Rivas; Att.: C. *García* Rendueles, VC.; Att. milit.: J. *de Garnica*, comm. — Consuls à Guatemala: G. *Diequez*, 22. — Rosario (Escuintla, Sololá et Chimaltenango): F. J. *Matheu*. — VC. à Quezaltenango (L. *Breto*, 11), Retalhuleu (G. *de la Fuente*). — Agts à Zacapa et Puerto Barrios.
- \*France. E. e. et M. pl.: A. *Revelli*, 29/VIII. 21; Chanc.-secr.-arch.: . . . — Agts à Quezaltenango (G. *Mohr*), Zacapa, Puerto Barrios et Livingston (A. *Porta*).
- \*Grande-Bretagne. E. e. et M. pl. et CG.: Hugh *Gaisford*, 7/VII. 20; Att. nav., v. Amérique, corps dipl. — Consuls à Guatemala: le Min., CG., 20; VC.: † G. L. *Rogers*. — Quezaltenango: H. *Fleischmann*, 92. — VC. à Puerto Barrios (E. *Reed*), San José (D. *Savage*, 04).
- Grèce. Consul à Guatemala: C. *Perrel*, 20.
- Honduras. MR.: Dr. E. *Argueta*, 13/XII. 19.
- Italie. E. e. et M. pl. 3/III. 13, v. Costa-Rica, corps dipl. — Consul à Guatemala: G. C. *Novella*, 22. — Agts à Esquintla, Quezaltenango, Retalhuleu.
- \*Mexique. E. e. et M. pl.: Juan *de Dios* Bojárquez, 26/VII. 22; 1<sup>er</sup> secr.: Lic. José *Benétez*; 3<sup>e</sup> secr.: J. *Moreno*; Att. civ.: Lic. C. *Carranca* y *Trujillo*, J. *Herrera*; Att. milit.: J. A. *Celis*. — Consuls à Ayutla: † G. *Gil Rivas*. — Guatemala: Raf. *Espriu*, CG., 21; C. adj.: E. *Prado*. — Mazatenango: V. *Castillo*. — Quezaltenango: B. *Chávez*, 11. — Retalhuleu: M. N. *Córdova*.
- \*Nicaragua. Ch. d'aff.: Dr. F. *Torres Fuentes*, 10/IV. 18.
- \*Norvège. E. e. et M. pl. et CG., 21/II. 12, v. Mexique, corps dipl. — Consul à Guatemala: F. L. *Gross*. — VC. à Puerto Barrios (W. E. *Brown*, 15.).
- Panamá. CG. à Guatemala: C. *Galluser*, CG.; O. *Icaza* (abs.).
- Paraguay. Consul à Guatemala: Ant. *Carrera Wyld*, 08.
- Pays-Bas. Consul à Guatemala: J. I. *de Jongh*, 10; VC.: J. J. C. *Pieters*, 22. — VC. à St-José (J. R. *Cotter*, 21), Puerto Barrios (W. *Godman*, 21).
- Pérou. Consul à Guatemala: C. *Salcedo*, 22.
- Portugal. E. e. et M. pl.: J. M. *Travassos Valdez*, gén., 18/II. 20. — Consul à Guatemala: H. *Ápfel*, 14.
- Salvador. E. e. et M. pl.: C. *Bustamente*, 21/VII. 22. — CG. à Guatemala: F. *Sonza*, 22.
- Suède. CG. à Guatemala: G. F. C. *Zengel*, 12.
- Suisse. Consul à Guatemala: L. N. *Diebold*, 08.
- Uruguay. CG. à Guatemala: Ad. *Asturias*, CG., 18.
- Vénézuéla. Consul à Guatemala: Ric. J. *Paul*.

#### Notice statistique.

*Superficie*, d'après un calcul planimétrique récent: 113030 kil. c. d'après un calcul de la commission géographique de Guatemala 109960 kil. c. (sans les eaux intérieures).

*Habitants* (recensement de 1921): 1 600535, 14 par kil. c.

Villes: Guatémala 91330, Quezaltenango 35000, Coban 30770, Totonicapan 28310, Zarapa 15000, Antigua 12000, Jalapa 10000 habitants.

*Mouvement de la population.*

|                             | 1917. | 1918. | 1919. | 1920. | 1921. |
|-----------------------------|-------|-------|-------|-------|-------|
| Naissances . . . . .        | 77588 | 77076 | 69082 | 85181 | 83486 |
| Décès . . . . .             | 51889 | 66248 | 64841 | 37315 | 35466 |
| Excédant des naissances . . | 25696 | 10828 | 4241  | 47866 | 48020 |

*Finances.* (En pèsos de papier, 186 = 1 livre sterling.)

*Budget* du 1er juill. 1919 au 30 juin 1920.

|                           |            |                           |            |
|---------------------------|------------|---------------------------|------------|
| Recettes . . . . .        | 127 249490 | Postes et télégraphes . . | 8 489115   |
| <i>Dépenses.</i>          |            | <b>Total</b> 101 028476   |            |
| Administration . . . . .  | 73 987222  | Excédant des revenus . .  | 26 221014  |
| Finances et dette . . . . | 18 552139  |                           | 127 249490 |

*Dette publique* au 31 déc. 1921.

Dette extérieure 1 940643 livr. sterl., en plus les intérêts arriérés 844603 livres sterl.

Dette intérieure 1921: 167 424369 pesos de papier et 1 308892 pesos d'or.

*Commerce en 1921.*

(En milliers de pesos d'or; 1 peso d'or = 5 fr! 25 c.)

|                         | Import. | Export. |                   | Import. | Export. |
|-------------------------|---------|---------|-------------------|---------|---------|
| États-Unis . . . . .    | 6 532   | 8 100   | Espagne . . . . . | 30      | 50      |
| Allemagne . . . . .     | 1 709   | 1 109   | <b>Total</b>      | 10 690  | 12 131  |
| Grande-Bretagne . . . . | 1 898   | 100     | 1919              | 11 231  | 22 419  |
| France . . . . .        | 428     | —       |                   |         |         |

Principaux articles d'exportation en 1921 (en milliers de pesos d'or): café 9353, bananes 262; nombre des dépêches 4 512124, des câblegrammes 10150. Recettes 5 269727, dépenses 6 523455 pesos.

*Navigation 1921.* Entrés 495 navires jaugeant 709519 tonn.

*Chemins de fer.* En exploitation 1914: 987 kil.

*Postes 1917.* Nombre des bureaux 423, des expéditions 17 523980. Recettes: 4 447675, dépenses 1 965650 pesos.

*Télégraphie 1919.* Longueur des lignes 7279 kil. Nombre des bureaux 262; nombre des dépêches 4 512124, des câblegrammes 10150. Recettes 5 269727, dépenses 6 523455 pesos.

*Téléphonie 1919.* Nombre des bureaux 252. Longueur des lignes 672 kil.

*Armée.*

En vertu de la loi du 23 mai 1888, tous les hommes valides, blancs ou mélangés, qui payent moins de 50 pesos de contributions par an, à moins qu'ils ne soient fils uniques etc. ou fonctionnaires supérieurs, sont obligés de faire le service militaire, de la 18ème à la 25ème année dans l'armée active, et de la 26ème à la 50ème année dans la milice.

Effectif de guerre de l'armée permanente: 86200 h., de la réserve: 70000 hommes.

## Haïti (République d'Haïti).

République. — Constitution du 12 juin 1918. Le Pouvoir législatif est exercé par les deux assemblées: une Chambre des députés et un Sénat formant le Corps législatif. Les deux Chambres se réunissent en Assemblée nationale dans les cas prévus par la constitution et les attributions de l'Assemblée nationale sont: 1<sup>o</sup> d'élire le Président de la République; 2<sup>o</sup> de déclarer la guerre sur le rapport du pouvoir exécutif; 3<sup>o</sup> d'approuver ou de rejeter les traités de paix et autres traités et conventions internationales. La Chambre des députés se compose de 36 (1 par 60000 habitants) députés élus pour 2 ans par la majorité des votes émis dans les assemblées primaires de la circonscription d'après le mode et les conditions prescrits par la loi. Pour l'éligibilité il faut être âgé de 25 ans accomplis, jouir des droits civils et politiques et avoir résidé au moins 1 année dans l'arrondissement à représenter. Le Sénat est composé de 15 membres, élus pour 4 ans par le suffrage universel et direct aux assemblées primaires des divers départements selon le mode et les conditions prescrits par la loi; ils se renouvellent par tiers tous les 2 ans; pour l'éligibilité il faut être âgé de 30 ans accomplis, jouir des droits civils et politiques et avoir résidé au moins 2 ans dans le département à représenter. Le Pouvoir exécutif est exercé par le Président de la République, élu pour 4 ans; pour être élu Président il faut être né de père haïtien et n'avoir jamais renoncé à sa nationalité, être âgé de 40 ans accomplis. — Couleurs nationales: Bleu, Rouge. Pavillon: Deux bandes horizontales: Bleue, Rouge. Armes de la République: le palmiste surmonté du bonnet de la liberté, orné d'un trophée avec la légende: „L'Union fait la force“.

### *Présidence (Pouvoir exécutif).*

Prés. (15. V. 22—15. V. 26): Louis Borno.

### *Conseil d'État (exerçant le pouvoir législatif)*

Membres: T. M. Grandot, prés.; D. Pierre-Louis, 1er secr.; Chs. Fambrun, 2e secr.; R. David, E. Elie, G. Sorey, B. Danache, A. Pierre-Louis, D. Beaubourg, Jules Bance, A. Moïse, A. André, C. Bouchereau, E. Désert, F. Jeune, J. Thomas, S. Villard, D. Chs. Pierre, H. Price, A. A. Nemours, Chs. Rouzier.

### *Autorités [Port-au-Prince]*

#### *Secrétaires d'État.*

Relations extérieures et cultes: Léon Dejean. — Instruction publ.: F. Hibbert. — Finances et commerce: L. Ethéart. — Justice et agriculture: A. Ramenu. — Intérieur et travaux publics: A. C. Sausericq.

### *Pouvoir judiciaire.*

Tribunal de cassation. Prés.: Aug. Bonamy; VPrés.: Fléchier Anselme; Juges: D. Maignan, A. Champagne, E. Décatrel, C. Gentil, Emn. Ethéart, A. Thibault, G. O'Callaghan, O. Léger, P. C. Srin; Commiss. du gouv.: Luc. Dominique.

Tribunal d'appel. Prés.: Jos. Dupont; VPrés.: Cl. Ganthier; 6 juges; Commiss. du gouv.: F. Lamy.

Tribunal de 1re instance et 2 tribunaux de paix à Port-au-Prince.

### *Autorités ecclésiastiques.*

Évêques cathol. Port-au-Prince: Jul. G. Conan, archevêque; Les Cayes: J. V. M. Pichon, archev. tit. de Cabasa; Cap Haïtien: F. M. Kersuzan. Pasteur protestant; P. Turnbull.

### *Corps diplomatique à Port-au-Prince et consulats.*

Allemagne. V. Cuba, corps dipl.; Ch. d'aff. à Port-au-Prince: Edmund Helmcke.

• Amérique, États-Unis. Ch. d'aff.: T. Cl. Dunn. — Consuls au Cap

- Haïtien: † D. C. *Woods*; VC.: Cl. C. *Woodard*, 15. — Port-au-Prince: † B. *Longyear*; VC. R. A. *Boernstein*. — Agts à Gonaïves, Jérémie, Port de Paix.
- Argentine. VC. à Port-au-Prince: . . . .
- Autriche. Le C. des Pays-Bas est chargé des intérêts autrichiens.
- Belgique. MR. et CG. à La Havane. — Consuls au Cap Haïtien: M. *Herrmann*, 13. — Jérémie: R. *Rouzier*, 12. — Port-au-Prince: Van den *Berghe*, 97. — Agts à Gonaïves, Jacmel.
- \*Bollvie. Consul à Port-au-Prince: G. de *Lespinasse*, 22. — Jacmel: O. M. *Lemoine*. — VC. à Jérémie (B. *Martineau*, 14).
- Brésil. Consul à Port-au-Prince: Just. *Mews*; VC.: Art. de *Matteis*.
- \*Chili. Consul à Port-au-Prince: Nelvil *St-Cyr*, 14.
- Colombie. CG. à Port-au-Prince: D. *Dejoie*, 09. — VC. à Jacmel (N. *Boucard*), Jérémie (N. *Lataillade*, 13).
- \*Costa-Rica: CG. à Port-au-Prince: Nelvil *St-Cyr*, 22.
- Cuba. Ch. d'aff.: Cel. *Bencomo*, 14. — Consuls à Gonaïves: † . . . . — Port-au-Prince: † le Ch. d'aff., 11. — Agt aux Cayes.
- \*Danemark et Islande. Consul à Port-au-Prince: C. F. *Madsen*, 21. — VC. à Cap Haïtien (J. *Devé*), Gonaïves (Fr. D. *Mc Guffie*), Jacmel (E. *Madsen*, a. i.).
- \*Dominicaine, Rép. E. e. et M. pl.: J. E. *Moscoso*, . . . .; Secr. de lég. et CG.: R. *Galván*. — Consuls au Cap Haïtien: F. S. *Martinez*. — Jacmel: E. *Vital*. — Port-au-Prince: le secr. de lég., CG. — Juana Mendez: M. A. *Mata*. — VC. aux Cayes (J. F. *Villedroint*), à Fort Liberté (D. G. *Marcos*), Jérémie (E. *Cazeau*), Port-de-Paix (R. *Gautier*, 09).
- Équateur. CG. à Port-au-Prince: Félix *Bertoni*, gér. du CsltG, 14.
- Espagne. VC. à Aquin; au Cap Haïtien, aux Cayes, à Gonaïves, Jacmel, Port-au-Prince (Alfred H. *Cook*, 09), Port-de-Paix.
- France. E. e. et M. pl.: J. L. *Agel*, . . . . 19; VC. ch. de la chanc.: *Rouzier*. — Agts à Aquin, au Cap Haïtien, aux Cayes, à Gonaïves, Jacmel, Jérémie, Miragoane, St-Marc.
- Grande-Bretagne. Ch. d'aff.: C. D. *Watt*, CG.
- Grèce. Consul à Port-au-Prince: . . . .
- Guatemala. Consul à Port-au-Prince: S. Névil *St-Cyr*.
- Honduras. Consul à Port-au-Prince: Nelvil *St-Cyr*.
- Italie. E. e. et M. pl., . . . ., v. Cuba, corps dipl. — Consul à Port-au-Prince: A. de *Matteis*, 08, Ch. d'aff. — Agts à Jacmel, aux Cayes, à Petit-Goâve, Port de Paix, Port Haïtien, St-Marc.
- Libéria. Consul à Port-au-Prince: Alfr. *Holly*, 11.
- \*Mexique. Consuls à Jacmel: A. *Dussort*. — Port-au-Prince: G. de *Lespinasse*, VC.
- Nicaragua. Consul à Port-au-Prince: Rod. *Roney*, 12.
- Norvège. Consul à Port-au-Prince: H. E. *Roberts*, 06. — VC. au Cap Haïtien (H. *Cianciulli*, gér., 18), aux Cayes et à Aquin (. . . .), à Gonaïves (P. *Lancelot*, 14).
- \*Panamá. Consuls aux Cayes: W. *Bonnefil*. — à Port-au-Prince: Nelvil *St-Cyr*, CG., 17; VC.: E. *Mangones*. — Agts à Gonaïves, Jacmel.
- Paraguay. Consul à Port-au-Prince: . . . .
- Pays-Bas. CG. à Port-au-Prince: J. *Daalder*, 22. — VC. au Cap Haïtien (D. de la *Fuente*, 21), aux Cayes (W. *Bauck*, 16), à Jacmel (C. G. E. *Vital*, 11). — Agts à Aquin, St-Marc.
- \*Pérou. Consul à Port-au-Prince: Alf. *Haynes*, 20.
- Portugal. Consul à Port-au-Prince: A. L. *Guerin*, 90. — VC. aux Cayes (J. *Bergeaud*), Gonaïves (M. *Fontaine*, 07).
- \*Saint-Siège. Internonce apostol.: Mgr. . . . .
- \*Salvador. Consuls à Port-au-Prince: Nelvil *St. Cyr*, 21.

Suède. Consul à Port-au-Prince: H. E. Roberts, 02. — VC. au Cayes et à Aquin (E. Condé, gér., 21), au Cap Haïtien (. . .), à Jérémie (A. E. D. Martineau, 14), St-Marc (. . .).

Uruguay. Consul à Port-au-Prince: Raf. Brouard, 14.

\*Vénézuéla. Consul à Port-au-Prince: Nelvil St-Cyr, 09.

### Notice statistique.

*Superficie*: 28676 kil. c. — *Population*: Dénombrement du septembre 1918 à août 1919: 1 631 250 habitants. — Port-au-Prince 120000, Jérémie 35000, Jacmel 20000, Cap Haïtien (Le Cap) 15000, Aux Cayes 15000 habitants.

La langue usitée est le français et la religion d'État le catholicisme, mais tous les cultes sont reconnus.

### Finances.

(En pesos à 5 francs, valeur nominale; 1 peso papier à 0,75 fr.)

#### Budget 1920—21.

|                                     | En papier.       | En or.           | En papier.          | En or.           |
|-------------------------------------|------------------|------------------|---------------------|------------------|
| <i>Recettes.</i>                    |                  |                  |                     |                  |
| Douanes . . .                       | 2 786 597        | 3 620 719        | Intérieur et police | 494 727          |
| Autres . . .                        | 1 950 950        | 1 008 25         | Travaux publics     | 223 900          |
|                                     |                  |                  | Agriculture . . .   | 60 236           |
|                                     |                  |                  | Enseignement et     |                  |
| <b>Total</b>                        | <b>4 737 547</b> | <b>3 721 544</b> | culte . . . . .     | 1 693 346        |
| <i>Dépenses.</i>                    |                  |                  |                     |                  |
| Affaires étrang. .                  | 46 140           | 89 277           | Justice . . . . .   | 1 069 935        |
| Dette publique .                    | 139 310          | 1 183 778        | <b>Total</b>        | <b>4 602 775</b> |
| Finances et com-<br>merce . . . . . | 814 180          | 96 89            |                     | <b>3 748 498</b> |

*Dette publique extérieure* au 31 déc. 1920: 123 224 221 francs; dette intérieure 2 263 226 dollars (sans les intérêts arriérés depuis 1916); dette flottante 3 734 005 dollars et 2 068 988 gourdes.

#### Commerce 1919—20. (En milliers de dollars.)

| Import. et Export.   | (En dollars.) |               | Exportation.       |        |
|----------------------|---------------|---------------|--------------------|--------|
|                      | Imp.          | Exp.          |                    |        |
| États-Unis . . . . . | 22 744        | 9 904         | Café . . . . .     | 11 007 |
| France . . . . .     | 1 451         | 6 531         | Teinture . . . . . | 2 885  |
| Angleterre . . . . . | 2 887         | 318           | Coton . . . . .    | 2 295  |
| Allemagne . . . . .  | 886           | 2 237         | Sucre . . . . .    | 897    |
| Espagne . . . . .    | —             | —             | Cacao . . . . .    | 606    |
|                      |               |               | Peaux . . . . .    | 354    |
|                      |               |               | Miel . . . . .     | 131    |
|                      | <b>27 398</b> | <b>18 990</b> |                    |        |

*Navigation 1920.* Entrées: 218 vapeurs jaugeant 436 531 tonn. et 7 voiliers jaugeant 4885 tonn.

*Marine marchande 1911:* 5 vapeurs jaug. 1410 tonn. (nets), 8 voiliers jaug. 1392 tonn.

*Chemins de fer 1921:* 180 kil., en construction 110 kil.

*Postes 1919.* Nombre des bureaux 92, des expéditions 973 945. Recettes 1 111 54, dépenses 1 915 61 francs.

*Télégraphie 1916.* Longueur des lignes 200 kil.

### Armée.

En 1916 une gendarmerie a été formée comptant 110 off., 2700 sous-officiers et hommes, et qui dispose d'une garde-côtes avec 3 *schoners*. Les troupes de réserve, composées des anciennes troupes de gouvernement et d'anciens régiments de ligne, comptent env. 19000 hommes.

## Hedjaz.

Le 5 juin 1916 le grand sherif de la Mecque Hussein Ibn Ali proclama en accord avec le gouvernement britannique l'indépendance de l'ancien vilayet turc de Hedjaz et prit en novembre 1916 le titre de Roi. Conquête de la Mecque et Djiddeh au commencement 1917 d'Akaba en juin 1917. Le royaume fut reconnu pendant la guerre par les Puissances de l'Entente. — Pavillon de commerce: Trois bandes horizontales, noire, verte, blanche.

*Maison Royale* (mahométane).

(De la famille Ben Ratade, qui est en possession de l'émirat de la Mecque depuis 1201.)

*Hussein* Ibn Ali, roi (malek) d'Arabie, \* . . . , depuis nov. 1916.

Successeur présomptif: *Ali*, \* . . . . 1878.

*Représentations étrangères* [Djiddeh].

Fays-Bas. *E. Gobéc*, C., gér.

Perse. *Seyed-Djavad-Khan*, C.

### Notice statistique.

*Superficie* env. 250 000 kil. c. — *Population* 900 000, 3 par kil. c.

Villes: La Mecque 70 000, Djiddeh 20 000, Médine 10 000 hab.

Il n'y a pas de renseignements sur les finances et le commerce.

Articles d'exportation: Peaux, laine, gomme.

*Chemins de fer*. Chemin du Hedjaz de Médine à Damas 1302 kil.

## Honduras (República de Honduras).

République, indépendante de l'Amérique Centrale depuis 1840, divisée en 17 départements. — Constitution de 1894. Le Congrès se compose de 42 membres élus pour 4 ans par le suffrage direct et rassemblés pour 60—90 jours tous les ans le 1er janvier. Pour le droit électoral, ainsi que pour l'éligibilité, il faut être âgé de 21 ans (ou de 18 ans pour les citoyens, mariés et sachant lire et écrire). Le Président et le vice-président, nés citoyens du Honduras ayant au moins 30 ans, sont élus par le suffrage direct pour 4 ans. — Couleurs nationales: Bleu, Blanc, Bleu. — Pavillon: Trois bandes horizontales, Bleue, Blanche, Bleue; la blanche chargée au milieu de cinq étoiles bleues.

*Présidence (Pouvoir exécutif)*.

Prés. (1919—23): *Rafael Lopez Gutierrez*, gén.; VPrés.: *Dr. J. Ochoa Velásquez*.

*Congrès (Pouvoir législatif)*.

Prés.: *Dr. Navarro*.

*Autorités* [Tegucigalpa].

*Ministère* (1922.)

Ministère des affaires étrang. Ssecr. d'État: *Lic. Ant. R. Reinah*. — Instruction publ.: *F. C. Canales*. — Justice et intérieur: *J. M. Ochoa Velásquez*. — Travaux publ. et agriculture: *Dr. T. M. Alvarado*. — Finances: *Tr. E. Rivera*. — Guerre et marine: *C. Lagos*

*Autres autorités*.

Affaires étrang. Ssecr. d'État: *Lic. Ant. R. Reinah*; Oficial mayor: *Alb. Paz Paredes*; Sect. consul.: *C. Castro Serrano*; Sect. d'échange: *Ros. M. Valladares*.

Tribunal sup. Prés.: *Dr. Vollo*, et 4 juges. 4 tribunaux d'appel.

Commandant en chef des troupes: le prés. de la république.

Évêques cathol.: *Dr. F. E. Fiallos*; *S. Rosa de Copan*.

Gouverneurs de 17 départements.

## Corps diplomatique à Tegucigalpa et consulats.

- \***Allenagne.** E. e. et M. pl., 30/VIII. 21, v. Salvador, corps dipl. — Consuls à Amapala: Th. *Köhncke*, 21. — Choluteca: J. A. F. *Siercke*, 21. — San Pedro Sula: N. *Cornelson*, gér. 22. — Tegucigalpa: N. *Cornelsen*, 21.
- \***Amérique, États-Unis.** E. e. et M. pl.: Fr. *Morales*, . . . ; Secr. de lég.: W. *Walker Smith*; Chanc. de la lég.: F. E. *Egan*; Att. milit., v. Guatémala, corps dipl. — Consuls à La Ceiba: † Al. K. *Sloan*, 21; VC.: R. H. *Mc Collough*. — Tegucigalpa: † R. L. *Keiser*, 22; VC.: Dr. Ph. A. *Davis* et 1 Agt. — VC. à Puerto Cortés († K. *Alexander*, 22; R. H. *Millar* et 1 Agt.); Tela († S. L. *Wilkinson*). — Agts à Amapala, Bonacca, San Pedro Sula.
- Argentine.** CG. à Tegucigalpa: . . .
- Autriche.** Le consul des Pays-Bas est chargé des intérêts autrichiens.
- Belgique.** MR. et CG., v. Guatémala, corps dipl. — Consul à Tegucigalpa: J. M. *Agurcia*, 07; VC.: C. L. *Landa*, 21. — VC. à Amapala (J. *Planas*, 14), San Pedro Sula (Fr. *Soto*).
- \***Bésil.** MR., v. Cuba, corps dipl.
- Chili.** E. e. et M. pl., v. Costa-Rica, corps dipl.
- Colombie.** E. e. et M. pl., v. Costa-Rica, corps dipl. — CG. à Tegucigalpa: B. *Corrales Mora*, 15.
- Costa-Rica.** CG. à Tegucigalpa: B. *Corrales Mora*, 15.
- Danemark et Islande.** Consul à Puerto Cortés: S. *Culotta*, 09.
- Dominicaine.** Rép. CG. à Tegucigalpa: V. *Callejas*.
- \***Espagne.** E. e. et M. pl., 16, v. Guatémala, corps dipl. — Consuls à Tegucigalpa: J. R. *Saenz de Santa Maria* y Alonso. — VC. à La Ceiba (J. *Barrio*, 07), San Pedro et Puerto Cortés (L. *Estapé*, 16).
- \***France.** Ch. d'aff.: v. Guatémala, corps dipl. — Agts à La Ceiba, San Pedro Sula, Tegucigalpa.
- \***Grande-Bretagne.** E. e. et M. pl. et CG., 11, v. Guatémala, corps dipl. — Consuls à Puerto Cortés (Omoa): J. *Hepburn*, p. i. — Tegucigalpa: † G. *Lyall*, 20. — Trujillo: A. E. *Melhado*, 04.
- Guatémala.** E. e. et M. pl. et CG.: Dr. *Meneos*, 22.
- \***Italie.** E. e. et M. pl., 13./III. 15, v. Costa-Rica, corps dipl. — Consuls à La Ceiba: Nino *Trapani*, 10. — Puerto Cortés: A. *Cleici*, 11.
- \***Mexique.** MR.: . . . ; Ch. d'aff. p. i.: le 1er secr. de lég.: Fern. *Matty*. — Consuls à Amapala: E. *Rosenbrock*. — La Ceiba: † R. J. *Mendoza*, 22. — Puerto Cortés: R. *Reyes Spindola*.
- Nicaragua.** E. e. et M. pl. et CG.: Evariste *Henriquez*, . . . — Consul pour les îles de Bahía, Colon et Cortés, La Ceiba: Ed. *Viada*, 19. — Consuls à Amapala: J. *Abarca*, 20. — Tegucigalpa: J. R. *Cáceres*, 19.
- Norvège.** E. e. et M. pl. et CG., 11, v. Mexique, corps dipl. — CG. à Tegucigalpa: G. F. *Debbe*, 13. — VC. à Amapala (E. *Köhncke*, 08), La Ceiba (J. B. *de la Torre*), Puerto Cortés (S. *Culotta*, 11).
- Panamá.** CG. à Tegucigalpa: Sam. *Saines*.
- Pays-Bas.** Le consul à Managua.
- Pérou.** Consul à Tegucigalpa: R. R. *Barrientos*, 20.
- \***Portugal.** E. e. et M. pl., 14, v. Guatémala, corps dipl. — CG. à Tegucigalpa: T. *de Costa Carneiro*.
- St-Siège.** Internonce apostol., 5./V. 21, v. Costa-Rica, corps dipl.
- Salvador.** Consuls à Choluteca: C. J. *Pinel*, 19. — Gracias: D. *López*, 18. — Nacaome: Alf. *Foster*, 19. — Santa Rosa de Copán: Lic. J. M. *Rodriguez*, 18. — Siguatepeque: Aic. A. *Membreño*, 20. — VC. à Tegucigalpa (A. *Lardizábal*, 19).
- Suède.** CG. à Tegucigalpa: T. *Rivera*, 22; VC.: J. *Agurcia*, 22. — VC. à Amapala (. . .).
- Vénézuéla.** CG. à Tegucigalpa: Santos *Soto*.

## Notice statistique.

*Superficie*: 114670 kil. carrés.

*Habitants* 1922. 637114, 5 par kil. c. Tegucigalpa 48950, La Esperanza 11483, Santa Rosa 10574, Nacaome 8152, Cholcuteca 8065, Jutigalpa 7800 hab. Capitale future: Comayagua.

*Mouvement de la population.*

|                | Mariages. | Naissances. | Décès. | Excédant des naissances. |
|----------------|-----------|-------------|--------|--------------------------|
| 1913 . . . . . | 2585      | 22684       | 10392  | 12292                    |
| 1919 . . . . . | ?         | 24128       | 14107  | 10021                    |
| 1920 . . . . . | ?         | 17435       | 11531  | 5904                     |

*Finances.* (En pesos d'argent à 1/2 dollar.)

| Compte | 1919—20. | Recettes | 6 688976, | dépenses | 7 770588. |
|--------|----------|----------|-----------|----------|-----------|
| „      | 1920—21. | „        | 7 611928, | „        | 7 684368. |
| „      | 1921—22. | „        | 6 674800, | „        | 6 674800. |

*Budget* 1919—20.

| Recettes 1921—22.                  |                |                                |          |
|------------------------------------|----------------|--------------------------------|----------|
| Douanes . . . . .                  | 3 480000       | Justice . . . . .              | 230559   |
| Monopoles . . . . .                | 2 125000       | Finances . . . . .             | 521306   |
| Timbre . . . . .                   | 395000         | Dette publique . . . . .       | 100000   |
| Postes, télégraphes. . . . .       | 190000         | Affaires étrangères . . . . .  | 256823   |
| Divers . . . . .                   | 559895         | Travaux publics, agriculture   | 969055   |
| Recettes extraordinaires . . . . . | 425000         | Instruction publique . . . . . | 600895   |
|                                    |                | Guerre . . . . .               | 1 997920 |
|                                    |                | Chemins de fer . . . . .       | 534000   |
|                                    |                | Chemins publics . . . . .      | 430000   |
|                                    | Total 7 174895 |                                |          |
| Dépenses 1919—20.                  |                | Total 6 482487                 |          |
| Intérieur . . . . .                | 841929         |                                |          |

*Dette extérieure* en décembre 1920: capital 5 398570, intérêts arriérés depuis 1872: 22 326112, total 27 724682 livres sterl.

*Dette intérieure* le 31 juill. 1920: 3 555982 pesos d'argent.

*Commerce* 1918—21. (En milliers de dollars.)

|                       | 1918/19. | 1919/20.  | 1920/21.  |
|-----------------------|----------|-----------|-----------|
| Importation . . . . . | 9 019459 | 18 776065 | 20 345254 |
| Exportation . . . . . | 8 756400 | 10 138953 | 6 664554  |

Principaux articles d'exportation 1920—21 (en pesos d'argent). Bananes 5 664576, sucre 1 584364, cocos 582662, animaux vivants 306970, peaux 80444, café 56380.

*Chemins de fer* 1922. 900 kil.

*Postes* 1922. Nombre des bureaux 285. Nombre des envois dans le service intérieur 1 023343, dans le service extérieur 3 984690.

*Télégraphie* 1922. Nombre des bureaux 277. Longueur des lignes 578, des fils 7504 kil.; 1 030848 dépêches (1914).

*Téléphonie* 1922. 664 stations. Longueur des lignes 1411 kil.

*Armée et marine.*

Chaque citoyen du Honduras appartient à l'armée régulière de la 21e à la 35e année, à la réserve de la 35e à la 40e année. Les étrangers sont exemptés du service, les naturalisés en sont exemptés pendant 10 ans.

Les troupes permanentes comptaient en 1922 46000 hommes, la réserve 21000 h.

La marine se compose de 1 cutter (Général Barahona) de 100 tonn.



## Hongrie (Magyarország).

Royaume constitutionnel. Le pouvoir législatif est exercé actuellement par l'Assemblée nationale qui a élu un Régent du pays pour le gouvernement provisoire. L'élection d'un roi a été différé à plus tard. — Couleurs nationales: Rouge, Blanc, Vert.

### Régent.

Nicolas *Horthy de Nagybánya*.

### Assemblée nationale (mai/juin 1922)

se compose de 245 membres, élus pour 5 ans.

Prés.: *A. Szcitovszky*; VPrésidents: *L. de Almássy* et *K. Huszar*.

### Autorités [Budapest].

#### Ministère.

Min.-Prés.: *Cte Stephan Bethlen de Bethlen*. — Affaires étrang.: le min. de la justice p. i. — Intérieur: *Iván Rakovzky*. — Finances: *Dr. Tibor Kallay de Nagykálló*. — Justice: *Dr. Géza Daruvary de Daruvár*. — Instruction publ. et cultes: *K. cte Klebelsberg*. — Agriculture: *E. Szabo de Nagyatád*. — Commerce: *Dr. Louis Walko*. — Prévoyance sociale et travail: *Dr. J. Vass*. — Ravitaillement: *Dr. I. Bud*. — Défense nationale: *A. Belitska*, gén.

Curie royale hongroise (cour suprême). Prés.: *Dr. G. de Töry*; VPrés.: *S. Rath*.

#### Ministères et autres autorités centrales.

Chancellerie de présidence [Vár, 1 Szent György-tér]. Secr. d'État: *Dr. S. Bárczy de Bárczihaza*. — Sect. de présidence. Chef: *Dr. C. Gogolák*, cons. minist. — Chefs de section. Admin. publ.: *Dr. A. Marffy de Szentkirályszabadja*. — Affaires de presse: *Dr. A. Angyan*, cons. de sect. minist.

Affaires étrangères. Chef de sect.: *K. Kanya de Kánya*, E. e. et M. pl.; *L. cte Ambrózy de Seden et Remete*, E. e. et M. pl.; *Dr. O. Szilágyi*, vice-secr. d'État; *V. Pósfai*, E. e. et M. pl.; *Dr. Béla de Ballagi-Pordány*, cons. minist. — Cab. du min.: *L. de Rudnay*, cons. de lég. — Chefs de départ.: *A. de Nuber*, CG.; *L. de Jambrekovich*, *K. de Riszner*, *L. de Gómöry-Laiml*, cons. minist.; *J. Wein*, CG.; *bar. Fr. Fiath*, *P. de Danilovics*, *V. de Császár*, *O. de Jankowich*, cons. minist.; *P. de Móricz*, CG.; *E. Walter*, cons. minist.; *E. Nelky*, cons. de sect.

Intérieur. [Vár, 30 Országház-utca]. Secrs d'État: *Dr. St. Kószó*, *Dr. G. Ladik*, *Dr. L. Schreiber*. — Section de présid.: *Dr. N. Perczel*, cons. minist. — Projets de lois: *Dr. K. Szentgyörgyi*, cons. minist. — Droit publ.: *W. Mihálffy*, vice-secr. d'État; Ressort communal: *A. Kőszeghy*, vice-secr. d'État; Comitats: *Dr. A. Blaha*, vice-secr. d'État; Villes: *Dr. C. Fritz*, cons. minist.; Communes: *E. Tersztyánszky*, vice-secr. d'État; Police d'État: *Dr. G. Tóth*, cons. minist.; Sûreté publ.: *Dr. K. Tomcsanyi*, cons. minist.; Police: *Dr. de Ilosvay*, vice-secr. d'État; Amendes correctionn.: *B. Mariassy*, vice-secr. d'État; Tutelle: *Dr. J. Szecsey*, cons. minist.; Émigration: *Dr. J. Aldásy*, cons. minist.; Matricules: *Dr. S. Soltész*, cons. minist.; Option: *Dr. A. Tatits*, vice-secr. d'État.

Police d'État. Capit. sup.: *Dr. E. Nádosy*, secr. d'État.

Archives d'État. Dir. en chef: *Dr. D. Csánky*; Dir.: *F. Döry*, cons. minist. Sénat d'émigration: *E. Gaal*, cons. minist.

Cultes et instruction publique [16 Hold-utca]. Secr. d'État: *Dr. P. Petri*; VSecrs d'État: *L. Tóth*, *Dr. F. de Gévay-Wolf*. — Cons. minist.: *Dr. E. Schwöder*, *Dr. G. Bárány*, *Dr. St. Breyer*, *Dr. St. Tóth*, *K. R. Kertész*, *Dr. E. Czakó*, *Dr. A. Nagy*, *Dr. J. Vajdinger*, *A. Dulovics*, *Dr. E. Huszka*.

Dr. F. Pogany, Dr. St. Szücs, Dr. K. Mészáros, E. Greszler, O. Arányi, L. Dietzl, J. Sváb, cons. minist.

Universités. Recteurs 1922—23. Budapest: Prof. J. Bársony. — Szeged: Prof. Dr. P. Pfejfer. — Budapest: Prof. Dr. J. Kerészly. — Debreczen: Prof. Dr. I. Thegze. — École polytechn. à Budapest: K. Zelovich.

Justice [11 Országház-tér]. Secres d'État: Dr. B. de Szászy, Dr. B. de Kun, A. de Séthi, Dr. S. de Záborszky, Dr. F. Rottenbiller, Dr. de Magassy, Dr. E. de Berczelly. — Conss. minist.: Dr. F. Mikó de Bölön, Dr. G. Vladár de Nagysepcesény et Muthmo, Dr. L. Gabona, Dr. A. Kemény, juge de la curie; Dr. Z. Timkó, Kronanev, subst.; Dr. V. Kirchner, Dr. L. Nemes, juge de la curie; Dr. J. Téry de Komarom, prés. du sénat de la curie roy.

Présidents des tribunaux de 2<sup>e</sup> instance. Budapest: Dr. A. Inház. — Debreczen: Dr. Z. Olchváry. — Győr: Dr. A. Súlyom. — Pécs: Dr. A. Félix. — Szeged: G. de Hamza.

Finances [Szent-Háromság-tér]. Secres d'État: Dr. A. de Vértessy, Dr. E. Vargha; VSecres d'État: Dr. V. Merfort, Dr. P. Ernyei, Dr. K. Kernler, Dr. A. Balásy, Dr. T. v. Ivády, Dr. G. Wenzel, Dr. K. Tömöry, Dr. T. Kónig, Dr. E. Fejer, A. Wahlnér, Dr. M. Végh. — Conss. minist.: Dr. A. Ilódy-Szabo, Dr. Z. Kállósly, St. Hell, Dr. A. Csökö, Dr. L. Szabó, P. Lukács, Dr. J. Hauer, Dr. É. Papanek, Dr. F. Benkő, Dr. E. Barta, Dr. A. Lingauer, E. Kiss.

Caisse centrale de l'État. VDir.: E. Sutter. — Procuration des finances. VDir.: Dr. Fr. Kondor, cons. minist. — Office central des douanes à Budapest: Dr. J. Hankiss, vice-secr. d'État. — Direction centrale de la régie de tabac. Dir.: K. Tömöry, vice-secr. d'État. — Insp. des impôts à Budapest: A. Hann, vice-secr. d'État. — Office central des taxes: Dr. A. Tózó, cons. minist. — Imprimerie de l'État. Dir.: J. Dréhr, cons. minist. — Dir. des finances à Budapest: Dr. L. Czajlik, vice-secr. d'État.

Défense nationale [Vár, 3 Szent György-tér]. Secr. d'État: . . . ; VSecr. d'État: B. Frank. — Sect. de présid.: G. Böhm; Sect. I: G. Tholl, gén.; Sect. II: K. Kapustyák; Sect. III: C. Gerbert, col.; Sect. IV: Dr. R. Steinbrecher, vice-secr. d'État; Sect. V: H. Hofeld, cons. minist.; Sect. VI: C. chev. de Karpáthy, gén.

Command. sup. de défense: P. chev. de Nagy, gén.

Commerce [1/3 Lanchhid-utcza]. Secr. d'État: Bar. Fr. de Wimmersperg; VSecres d'État: Dr. D. Papp, A. de Buday, Dr. A. Dezsöffy, K. Demény, Dr. P. d'Ary. — Conss. minist.: St. Petröczy (dir. de l'aéronaut.), Dr. B. Fináczy, Dr. G. Tóry, K. Dicsöfi, Dr. A. Dietrich, Dr. A. Dubsky, Dr. E. Fodor, St. Gállik, Dr. J. Jezsovics, M. Krícsfalussy, A. Magyarits, E. Mátray (dir. des chemins de fer d'État), J. Mészáros, E. Morvay, Dr. J. Ott, Dr. A. bar. Szerényi, Dr. G. Tormay, A. Virágh, Dr. E. Pétery. — Conss. d'État: Dr. G. Fritz, J. Fejér.

Postes et télégraphes. Dir. gén.: K. Demény, secr. d'État. — Caisse d'épargne postale. Dir.: G. Barros, cons. minist.; VDir.: A. Denez, cons. minist. — Inspectorat gén. des chemins de fer et de la navigation. Chefs: K. Horváth, chef de sect.; VSecr. d'État: E. Dalmady, cons. minist.; D. Jordán, insp. sup. — Prés. des chemins de fer d'État hongrois: D. Kelety, secr. d'État; VPrés.: A. Szüts de Tasnád, vice-secr. d'État. — Office central de statistique: A. de Szabóky, vice-secr. d'État; VDir.: A. Bánlaky, cons. minist., chef de la sect. du dénomb. de la population. — Sénat des brevets: Dr. R. Schuster, prés. — Cour des brevets. Prés.: E. Pompéry, A. Kovács, cons. minist.

Directions des postes et télégraphes. Budapest (ville): L. *Battenberg*, dir. en chef. — District de Budapest: St. *Salamon*, dir. en chef. — Debreczen: E. *Demkó*, dir. en chef. — Miskolcz: M. *Rákóczy*, dir. en chef. — Pécs: Dr. St. *Mayer*, dir. — Sopron: G. *Kelényi*, dir. en chef. — Szeged: W. *György*, dir. en chef. — Dir. des télégr. et téléph. de Budapest: Paul *Balla*, dir. en chef techn.

Agriculture [V, 11 Országház-tér]. Secres d'État: Dr. K. *Schandl*, L. de *Szomjas*; VSecres d'État: J. de *Taky*, K. *Kaán*, Dr. Eugen *Tóth*, Dr. Emerich *Tóth*, J. *Kacsanovszky*, N. *Répássy*. — Cons. minist.: Br. K. de *Jeszzenszky*, Dr. K. *Gothard*, Dr. K. de *Mayer*, Dr. K. *Gally*, Dr. A. *Brédl*, Dr. D. *Balázsovits*, Dr. E. *Barcza*, Dr. A. *Pasteiner*, J. *Araó*, Dr. L. de *Varády*, Dr. L. *Rónay*, K. *Liekl*, insp. sup.

Direction des travaux hydrauliques. Chef: N. *Répássy*, vice-secr. d'État. — Insp. gén. de la viticulture: H. *Mayer*. — Dir. des domaines de Gödöllő: J. *Gombos*. — Insp. gén. vétér.: L. *Fokányi*. — Institution géolog. Dir.: F. *Szontagh*. — Institution centrale de météorologie et magnétisme terrestre. Dir.: Dr. S. *Róna*. — Institution centrale chimique. Dir.: Dr. A. *Schwicker*; Dir. du musée d'agriculture: Dr. E. de *Kóos*, vice-secr. d'État. — École sup. vétér. Recteur: Dr. F. *Hutyra*, prof.

Ravitaillement général. Secr. d'État: Dr. G. bar. *Pronay de Tótróna et Blatnicza*. — Cons. minist.: Dr. F. *Holzwarth*, Cte St. *Raday*, Dr. J. *Demeter*.

Prévoyance sociale et travail. Secres d'État: Dr. A. *Fáy*, Dr. E. bar. *Petrichevich-Horváth*; VSecr. d'État: Dr. K. *Scholtz*; VSecres d'État tit.: Dr. P. *Kerekes*, A. *Jendrassin*, Dr. G. *Páp*. — Cons. minist.: A. *Pettko-Szanátner*, N. *Büttner*, Dr. K. *Bánóczy*, Dr. Z. *Lengyel*, Dr. J. *Gyulai*, Dr. K. *Angyal*, Dr. E. *Sigmond*, Dr. A. *Vorsos*, juge de la curie, Dr. E. *Szitas*, cons. de sect.

Musée de la santé publ.: E. *Szántó*, cons. minist.

Office de prévoyance sociale de guerre: Fr. *Sarkány*, cons. minist.

Cour d'administration. Prés.: Dr. I. bar. *Wlassics de Zalankemén*; VPrés.: A. de *Benedek*. — Présidents du sénat: Dr. G. *Sarfy*, Dr. I. de *Szinyei-Merse*.

Cour des comptes. Prés.: Dr. A. de *Zawadowski*; VPrés.: Dr. K. *Haller de Hilb*.

#### Autorités provinciales.

Prés. des cours de justice (2es instances). Budapest: Dr. A. *Juhász*. — Győr: Dr. A. *Sólyom*. — Pécs: Dr. A. *Félix*. — Szeged: G. de *Hamza*.

Directions des postes et télégraphes. Budapest (ville de): L. *Battenberg*, dir. sup. — Budapest. (distr. de): St. *Salamon*, dir. sup. — Debreczen: E. *Demkó*, dir. sup. — Miskolcz: M. *Rákóczy*, dir. sup. — Pécs: Dr. St. *Mayer*, dir. sup. — Sopron: G. *Kelényi*, dir. sup. — Szeged: W. *György*, dir. sup. — Dir. des télégraphes et téléphones. Budapest: P. *Balla*, dir. sup. techn.

#### Autorités ecclésiastiques.

Evêques cathol.-romains. Eger (Erlau): Dr. L. *Szmrecsányi*, archevêque, cons. int. — Esztergom (Gran): Dr. J. *Czernoch*, card., cons. int., pr.-archev., pr.-primat d'Hongrie; Győr: A. *Fetser*; Hajdudorog (cath.-grec): St. *Miklóssy*; Pécs: J. cte *Zichy de Zich et Vasonykeő*, cons. int. Székesfehérvár: Dr. O. *Prohászka*, cons. int.; Szombathely: J. cte *Mikes*; Vác: Dr. A. St. *Hanauer*; Veszprém: Dr. F. *Rott*. — Kolocsa: Dr. A. L. *Varady*, archev., cons. int.; Évêque au camp: I. *Zadravec*.

*Églises évangéliques.* Confession helvétique. Surintendance du Danube. Évêque [Budapest]: Dr. L. *Ravasz*; — Surintendance transdanubienne. Évêque [Komárom-Ujváros]: St. *Nemeth*; — Surintendance en deça de la Tisza. Évêque [Miskolez]: Dr. K. *Révész*. — Surintendance au delà de la Tisza. Évêque [Debreczen]: Dr. D. *Baltazar*. — Confession d'Augsbourg. Insp. sup.: L. bar. *Solymossy*; District minier. Évêque à Budapest: Dr. A. *Raffay*; — Surintendance cisdanubienne. Doyen: St. *Kiss*, ch. de la gérance (Saucsouhaza); Surint. transdanub. Évêque [Szombathely]: A. *Kapi*; Surintendance de la Tisza. Évêque [Nyiregyháza]: H. *Geduly*.  
*Évêque grec-orient.* Budapest (Buda): Dr. G. de *Zubkovits*.

### Corps diplomatique et consulaire à Budapest.

- \*Allemagne. E. e. et M. pl. [24 Ferencz József-utca, IV]: J. cte de *Welczek*, . . . 23; Cons. de lég.: H. de *Tiedemann*; Secr. de lég.: G. *Braun de Stumm*; Chanc.: *Noculak*, cons. aul.; CG.: la lég., . . /VII. 12.
- \*Amérique. É.-U. E. e. et M. pl. [12 Lendvay-utca]: Theodor *Brentanuo*, 16/V. 22; Secr. de lég.: C. *Shoecraft*; 3<sup>e</sup> secr.: H. D. *Newson*; Att. milit.: E. E. *Farman*, maj.; Att. spécial: T. D. M. *Cardeza*. — Consuls à Budapest: ♂ E. C. *Kemp*; VC.: ♂ D. *Willson*, ♂ W. S. *Reinick*, R. C. *Beer*.
- \*Argentine. Consul à Budapest: H. *Hayton*, CG.
- \*Autriche. E. e. et M. pl. [17 Akadémia-utca, V]: Dr. J. *Cnobloch*, 26/VI. 20; C.: Th. *Hornbostel*; Secres de lég.: A. *Visini*, E. *Lurtz*; Directeurs de chanc.: A. *Lenk*, F. *Bohrer*, J. *Severinus*.
- \*Belgique. E. e. et M. pl. [34 Donati-u.]: M. van *Ypersele de Strihou*, 29/XII. 21; 1<sup>er</sup> secr. de lég.: L. van *Iseghem*; Chanc.: L. *Adriaenssens*.
- \*Bollvie. Consul à Budapest: ♂ Géza *Hofmann*, 13.
- \*Brésil. VConsul à Budapest: Dr. J. *Kovács*.
- Bulgarie. Lég. [6 Andrassy-utca]: Dr. Dossi *Doskoff*, . . . ; Att.: R. *Bakaloff*.
- Chil. Ch. d'aff. [18 Honvéd-u., V]: R. *Valdes*, secr. de lég., 9/VIII. 22. — Consul à Budapest: K. *Salgó*.
- Costa-Rica. Consul à Budapest: W. *Kanitz*.
- \*Danemark et Islande. E. e. et M. pl., 21/VII. 22: v. Autriche, corps dipl. — Consuls à Budapest: A. *Fleischl*, CG.; VC.: Dr. P. *Fleischl*, ♂ P. *Poulsen*.
- Équateur. Consul à Budapest: S. *Grossmann*, CG.; Secr.: A. *Skouvil*.
- \*Espagne. E. e. et M. pl. [11/b Eötvös-u.]: Vcte de *Gracia Real*, chamb., 24/VIII. 20; Secr. de lég.: M. *Castañeda*. — Consuls à Budapest: ♂ J. *Moreno Rosales*, J. *Gallard Gibral*; VC.: J. *Bou Cantanys*.
- Esthonie. E. e. et M. pl., v. Pologne, corps dipl.
- Finlande. E. e. et M. pl., v. Danemark, corps dipl. — Consul à Budapest: T. *Latinovits*.
- \*France. E. e. et M. pl. [6 Revicky-utca, VIII]: J. *Doulcet*, 19/XI. 21; Secr. d'amb.: Cte L. de *Robien*; Att. de lég.: A. *Gazel*; Chanc.: J. de *Vrégille*; Att. commercial: R. *Chélaré*.
- \*Grande-Bretagne. E. e. et M. pl. [5 Tárnok-utca, I]: Th. *Beaumont Hohler*, 22/VIII. 21; 2<sup>e</sup> secr.: J. *Baljour*; Att. hon.: J. *Galbraith*, major; Cons. commerc.: R. J. E. *Humphreys*. — VC. à Budapest: B. P. *Sullivan*.
- \*Grèce. E. e. et M. pl. [3 Székfü-u., VI]: . . . ; Ch. d'aff. et CG. gén.: P. *Kapsambélis*; Secr. arch.: R. A. *Rhousopoulos*.
- Italie. E. e. et M. pl. [40 Eszterházy-utca, VIII]: G. *Caracciolo pr. de Castagneto*, 12/VIII. 21; 1<sup>er</sup> secr.: Cte L. O. *Vinci*; 2<sup>e</sup> secr.: Mis *Talamo Atenolfi*; Att.: I. O. *Formentini*; Att. commerc.: Dr. *Carlo di Nola*; Chef du bureau de la presse: Dr. L. *Zambra*; Att. milit.: O. *Guzzoni*, col.; Chanc.: O. D. *di Franco*, G. P. *Santelli*. — Consul à Budapest: . . .

Japon. E. e. et M. pl., 9/II. 22, v. Autriche, corps dipl.

\*Libéria. Consul à Budapest: S. de *Leitner*; Dr. L. de *Tamássy*, VC.

\*Mexique. Consul à Budapest: Dr. G. *Sömjen*.

\*Norvège. Consul à Budapest: Dr. E. *Gregersen de Saag*, CG.

Ordre souv. et milit. de Malte. E. e. et M. pl. [. . .]: M. cte de *Hardegg*, 21/XI. 21.

\*Pays-Bas. E. e. et M. pl., . . . 21: v. Autriche, corps dipl.: Ch. d'aff.: Jkhr F. E. M. H. *Michiels van Verduynen*, chamb., 29/X. 21. — Consul à Budapest: J. P. Ph. Cl. *Fledderus*, CG., 11; VC.: J. *Vreede*, 22.

Pérou. CG. à Budapest: P. *Sander*.

\*Perse. Consul à Budapest: *Eugène-Pacha*, CG.

\*Pologne. E. e. et M. pl. [2 Zita királyné-utca]: Cte J. *Szembek*, 17/XI. 21; 1er secr. de lég.: C. R. de *Dębicki*; Att. milit.: G. de *Grobicki*, comm.; Dir. de chanc.: M. de *Chyliński*. — VC. à Budapest: V. *Lechowski*, 22, J. *Tomaszewski*.

Roumanie. E. e. et M. pl. [15 Hortruszky-utca, VIII]: T. *Stircea*, 4/III. 21; Secr. de lég.: G. *Davidesco*; Att. milit.: D. *Motas*, col.; Att. commerc. V. *Statescou*. — Consul à Budapest: † G. G. *Trifou*, CG. 20.

\*Russie. Représ. dipl. [9 Királyi Pál-utca]: Pr. P. P. *Wolkonsky*, 22/VIII. 21; Représ. milit.: A. *Lampe*, col. de l'état-major; Baron W. *Rosen*, capit.; W. *Ilowaiskij*, capit.

St-Marin. Consuls à Budapest [7 Margit-körut]: S. *Tiller*, CG.; C.: R. *Tiller*.

D \*St-Siège. Nonce-apostol. [5 Disz-tér]: Mgr. L. *Schioppa*, archev. tit. de Justinianopolis, 6/X. 20; Secr.: Mgr. A. *Laghi*.

\*Serbes, Croates et Slovènes, Roy. des —. E. e. et M. pl. [114 Andrassy-utca]: Dr. M. *Milojević*, 18/III. 22; 1er secr. de lég.: J. *Gerasimović*; Secres: Dr. L. *Koser*, Dr. R. *Danitch*; Att.: O. *Michailovitch*. — Consul à Budapest: R. *Chaponyitch*, . . . ; VC.: Dr. N. *Mirochević-Sorgo*, A. *Preradović*, N. *Nadič*.

\*Suède. E. e. et M. pl., 16/II. 21: v. Autriche, corps dipl. — Consul à Budapest: . . . ; VC.: Dr. D. de *Bayer-Krucsay*, C.

\*Suisse. E. e. et M. pl., 21/IV. 21: v. Autriche, corps dipl. — Consul à Budapest: Fr. *Kienast*, CG., 26/IV. 21; pour les intérêts ottomans: Djemal *Eddin-Bey*, C.

\*Tchécoslovaquie. E. e. et M. pl. [V, 17 Akadémia-utca]: H. *Vavrečka*, CG., 7/VI. 22; Conss. de lég.: Dr. K. *Feistmantel*, Dr. I. *Novak*; Secres de lég.: M. *Čermák*, Jos. *Bujnák*; Secr. de la presse: H. *Bureč*; Att. milit.: V. *Hurban*, col. — Consul à Budapest: Dr. C. *Machač*; VC.: A. *Borovec*, R. F. *Pospíšil*, E. *Bachtik*.

\*Turquie. La légation de Suisse à Vienne resp. le consulat de Suisse à Budapest sont actuellement chargés des intérêts ottomans.

Ukraine. Mission dipl. extraord. [53 Margitkörút]. Chef plénip.: W. *Sikewytch*, col., 9/XII. 20; Cons.: Dr. L. *Kobylanski*; Secr. Dr. D. *Lalkov*, capit.; Attachés: I. *Stasiff*, O. *Hamersky*.

\*Uruguay. E. e. et M. pl.: Louis *Carabelli* (Vienne), 17/IX. 22. — Consul à Budapest: Dr. M. *Molnár*, 20; VC.: O. E. *Bolza*, 21.

\*Vénézuéla. Consul à Budapest: Maxim. *Rudas*, 21.

Notice statistique.  
Superficie et population.  
Résultats provisoires du recensement de 1920.

| Comitats.                                  | Kil. c. | Habitants. | Par kil. c. |
|--------------------------------------------|---------|------------|-------------|
| Rive droite du Danube . . . . .            | 36068   | 2 496166   | 69          |
| Rive gauche du Danube . . . . .            | 3444    | 259558     | 75          |
| Bassin du Danube et de la Theiss . . . . . | 27388   | 3 271087   | 119         |
| Rive droite de la Theiss . . . . .         | 7827    | 571056     | 73          |
| Rive gauche de la Theiss . . . . .         | 16059   | 1 181180   | 74          |
| Bassin de la Theiss et du Maros . . . . .  | 1934    | 166831     | 86          |
| Total                                      | 92720   | 7 945878   | 86          |
| Augmentation depuis 1910                   | —       | 345461     | = 4,6 %     |

*Territoires perdus<sup>1)</sup>*

|                                | kil. c. | %     | Population 1910 |       |             |
|--------------------------------|---------|-------|-----------------|-------|-------------|
|                                |         |       | total           | %     | par kil. c. |
| à la Tchécoslovaquie . . . . . | 62993   | 19,3  | 3 564629        | 17,1  | 57          |
| à la Roumanie . . . . .        | 102181  | 31,4  | 5 236305        | 25,1  | 51          |
| à la Yougoslavie . . . . .     | 20851   | 6,4   | 1 516726        | 7,2   | 73          |
| à l'Autriche . . . . .         | 4104    | 1,3   | 296650          | 1,4   | 72          |
| Flume . . . . .                | 21      | 0,0   | 49806           | 0,2   | 2372        |
| Croatie-Slavonie . . . . .     | 42541   | 13,1  | 2 621954        | 12,6  | 62          |
| Total                          | 232691  | 71,5  | 13 286070       | 63,6  | 57          |
| La Hongrie d'aujourd'hui       | 92720   | 28,5  | 7 600417        | 36,4  | 82          |
| Ancienne Hongrie               | 325411  | 100,0 | 20 886487       | 100,0 | 64          |

*Communes comptant plus de 20000 habitants, 1920.*

Les lieux signés par un astérisque sont de grandes communes.

|                                 |        |                                    |       |                           |       |
|---------------------------------|--------|------------------------------------|-------|---------------------------|-------|
| Budapest . . . . .              | 925724 | Erzsébetfalva* . . . . .           | 40325 | Hajdúböszörmény           | 28724 |
| Szeged . . . . .                | 118295 | Székesfehérvár . . . . .           | 39282 | Nagykörös . . . . .       | 28656 |
| Debreczen . . . . .             | 103278 | Makó . . . . .                     | 36810 | Eger . . . . .            | 28575 |
| Kecskemét . . . . .             | 72768  | Kiskunfélegyháza                   | 36785 | Békés . . . . .           | 28044 |
| Hodmezővásár-<br>hely . . . . . | 60854  | Czegléd . . . . .                  | 36733 | Mezőtúr . . . . .         | 26818 |
| Miskolcz . . . . .              | 57384  | Rákospalota* . . . . .             | 35586 | Törökszentmiklós*         | 26137 |
| Ujpest . . . . .                | 55825  | Sopron (Euden-<br>bourg) . . . . . | 35250 | Kiskunhalas . . . . .     | 26071 |
| Kispest* . . . . .              | 50244  | Szombathely . . . . .              | 34710 | Csongrád* . . . . .       | 25490 |
| Győr . . . . .                  | 50035  | Jászberény . . . . .               | 32900 | Szarvas* . . . . .        | 25206 |
| Pécs . . . . .                  | 47862  | Szolnok . . . . .                  | 32583 | Gyula . . . . .           | 24785 |
| Békéscsaba . . . . .            | 46679  | Szentes . . . . .                  | 32374 | Oroszáza* . . . . .       | 23990 |
| Nyíregyháza . . . . .           | 41112  | Nagykanizsa . . . . .              | 30410 | Karczag . . . . .         | 22536 |
|                                 |        | Kaposvár . . . . .                 | 29502 | Sátoraljaújhely . . . . . | 21137 |

*Mouvement de la population 1921.*

Mariages 83756, naissances 222677, mort-nés 5854, décès 153866, excédant des naissances 68811.

*Finances (en couronnes hongroises).*

*Budget 1921/22.*

Recettes 20296 193738, dépenses 26764 508209.

Le budget 1922/23 n'est pas encore approuvé.

Pour les finances de l'ancienne Hongrie, v. année 1919, p. 577.

<sup>1)</sup> Ces chiffres sont provisoires.

Commerce d'après les pays 1921. (En milliers couronnes.) Résultats provisoires.

|                                                      | Importation.  | Exportation.  |
|------------------------------------------------------|---------------|---------------|
| Autriche . . . . .                                   | 16 213        | 11 896        |
| Tchécoslovaquie . . . . .                            | 12 611        | 3 576         |
| dont les territoires perdus par la Hongrie . . . . . | 5 700         | 2 325         |
| Roumanie . . . . .                                   | 1 510         | 1 087         |
| dont les territoires perdus par la Hongrie . . . . . | 989           | 945           |
| Yougoslavie . . . . .                                | 331           | 1 059         |
| dont les territoires perdus par la Hongrie . . . . . | 210           | 604           |
| Allemagne . . . . .                                  | 5 576         | 2 079         |
| Italie . . . . .                                     | 2 107         | 781           |
| Autres pays . . . . .                                | 4 682         | 2 323         |
| <b>Total</b>                                         | <b>43 030</b> | <b>22 801</b> |

Nature des produits 1921. (En couronnes.)

|                                                        | Importation.     | Exportation.     |
|--------------------------------------------------------|------------------|------------------|
| Céréales, farine, légumes, riz . . . . .               | 605984           | 6 561022         |
| Denrées coloniales, fruits du midi, épicerie . . . . . | 542298           | 71073            |
| Fruits, légumes verts . . . . .                        | 105708           | 998602           |
| Sucre . . . . .                                        | 256896           | 188              |
| Boissons . . . . .                                     | 21027            | 1 784314         |
| Animaux . . . . .                                      | 512579           | 1 318238         |
| Aliments animaux . . . . .                             | 460647           | 1 310510         |
| Sel . . . . .                                          | 243183           | —                |
| Autres aliments . . . . .                              | 267863           | 218762           |
| <b>Aliments</b>                                        | <b>3 016185</b>  | <b>12 260709</b> |
| Houille et cokes . . . . .                             | 2 474435         | 275389           |
| Fer . . . . .                                          | 137871           | 48334            |
| Autres métaux . . . . .                                | 289528           | 920074           |
| Peaux et cuir . . . . .                                | 1 655843         | 473911           |
| Filatures . . . . .                                    | 510671           | 734756           |
| Bois . . . . .                                         | 1 942493         | 6778             |
| Minéraux . . . . .                                     | 464978           | 297201           |
| <b>Matières premières</b>                              | <b>7 475819</b>  | <b>2 756443</b>  |
| Articles de fer . . . . .                              | 2 126106         | 472630           |
| Articles de métaux . . . . .                           | 1 727880         | 2 645796         |
| Véhicules . . . . .                                    | 142694           | 58276            |
| Textiles . . . . .                                     | 17 238092        | 730633           |
| Chapeaux . . . . .                                     | 115895           | 34292            |
| Papier . . . . .                                       | 1 734151         | 37442            |
| Articles de cuir . . . . .                             | 1 081820         | 24050            |
| Articles de bois . . . . .                             | 394785           | 259739           |
| Verreries, poteries . . . . .                          | 1 151919         | 114584           |
| <b>Objets fabriqués</b>                                | <b>25 713342</b> | <b>4 377443</b>  |
| Articles chimiques . . . . .                           | 914882           | 339129           |
| Huiles, graisse . . . . .                              | 1 764409         | 465143           |
| Autres . . . . .                                       | 4 145559         | 2 602381         |
| <b>Diverses</b>                                        | <b>6 824850</b>  | <b>3 406653</b>  |
| <b>Total</b>                                           | <b>43 030196</b> | <b>22 801247</b> |

Communications.

Chemins de fer 1921. 3818 kil., chemins de fer vicinaux 4739 kil., tramways 235 kil., totaux 8792 kil.

**Poste 1920. 2349 bureaux.**

|                   | Lettres. | Cartes<br>postales. | Imprimés<br>échantillons. | Lettres de valeur<br>et mandats de poste. |            |
|-------------------|----------|---------------------|---------------------------|-------------------------------------------|------------|
|                   | En mill. | En mill.            | En mill.                  | En mill.                                  | mill. cour |
| Service intérieur | 113 357  | 27 468              | 23 709                    | 4 274                                     | 42 607 461 |
| Service extérieur | 13 525   | 3 696               | 3 880                     | 48                                        | 1 609 627  |
| Transit           | 150      | 31                  | 138                       | —                                         | —          |

**Télégraphie 1920.** 1918 bureaux, longueur des lignes 12569 kil., des fils 80405 kil. Nombre des dépêches 7 530251, dont 4 823721 dans le service intérieur, 2 168639 dans le service international, 169874 transitaires et 368017 de service.

**Téléphonie 1920. 100322 stations et abonnés.**

| Circuits.    | Stations. | Lignes kil. | Fils kil. | Conversations. |
|--------------|-----------|-------------|-----------|----------------|
| Urbains      | 817       | 6587        | 219211    | 228 430551     |
| Interurbains |           | 8898        | 67032     | 3 397453       |

**Armée.**

Effectif de paix d'après la loi du nov. 1921: 35000 h. (dont 1750 off., 2334 sous-off.). Les employés civ. sont subordonnés aux autorités civ., la gendarm. et la police (tout au plus 12000 h.) au min. de l'intérieur, les anciennes écoles milit. au min. de l'instruction publ.; 7 brig. mixtes (à 2 rég. d'inf. à 3 bat., 1 bat. de cyclistes, 1 esc. de huss., 1 div. mixte d'art., 1 comp. de tirailleurs de mines, 1 comp. de téléph., 1 esc. de train, 1 comp. d'automob.), en outre 4 rég. de huss., 3 bat. de génie.

**Islande.**

État indépendant neutre, en union personnelle avec le Danemark en vertu de la loi du 30 nov. 1918, dont les représentants diplom. et consul. sont chargés en même temps des intérêts de l'Islande à l'étranger. — Constitution du 18 mai 1920. Le pouvoir législatif appartient au roi et à l'Alting qui se compose de deux Chambres et se réunit tous les ans. La première Chambre est formée de 14 membres et la Chambre basse de 28 membres; 36 membres de l'Alting sont élus par scrutin uninominal pour 4 ans et par suffrage direct, dont 32 en districts électoraux spéciaux, 4 à Reykjavik. Les 6 autres membres sont élus pour 8 ans d'après les règles de la représentation proportionnelle dans tout le pays; ils siègent dans la Ire Chambre avec 8 autres membres, choisis par l'Alting réuni parmi les membres élus par suffrage direct. — Pavillon national: Bleu à la croix rouge bordée de blanc.

*Maison Royale*, v. Généalogie, 1re partie.

*Cour Royale*, v. Danemark, p. 818.

Chef du cabinet: J. Hj. *Sveinbjörnsson*, gñh.

**Autorités.**

*Ministère* [Reykjavik].

Prés.: Sig. P. *Eggerz*, min. de la justice, des cultes et de l'instruction publ. — Industrie et communications: Kl. *Jónsson*. — Finances: Magnus *Jónsson*.

Bureau de statistique. Chef: Th. *Thorsteinsson*.

**Alting.**

Prés.: M. *Kristjánsson*; Ire Chre: G. *Björnson*. — IIe Chre: B. *Sveinsson*.

**Autres autorités.**

Justicier: K. *Jonsson*. — Dir. des postes: S. *Briem*. — Dir. des télégr.: O. E. *Forberg*. — Méd. gén.: G. *Björnsson*. — Evêque: D. J. *Helgason*. — Recteur de l'université (1922—23): Dr. D. S. *Nordal*, prof. — Directeurs de la banque d'Islande: E. *Claessen*, H. T. *Tofte*, H. *Thorsteinsson*. —



Directeurs de la banque nation.: M. *Sigurdsson*, L. *Kaaber*, Georg *Olafsson*.  
Bibliothèque nation.: J. *Jacobson*. — Arch. nation. 1er garde des arch.:  
Dr. J. *Thorkelsson*. — Musée nation.: M. *Thordarson*, dir.

Corps diplomatique (v. aussi Danemark) à Reykjavik et  
consulats.

\*Danemark. E. e. et M. pl.: Joh. E. *Boeggild*, . . . .; Secr. de lég.: . . . .

\*Allemagne. C.: S. *Bloendahl*, 21. — Iles Westmann: J. P. *Josefsson*, VC., 21.

\*Belgique. C.: Ch. *Olsen*, . . . .

\*France. VC.: † A. C. J. *Courmont*. — Agts à Akureyri, Faskrudsfjord,  
Patriksfjord, Seydisfjord, Iles Westmann.

\*Grande-Bretagne. Consul: A. *Sigurdson*; J. *Thorwaldsson*, VC. — VC. à  
Akureyri (R. *Olafson*), Iles Westmann (G. J. *Johnsen*), Seydisfjord (K.  
*Kristiansson*).

\*Mexique. C.: O. *Proppe*.

\*Norvège. † H. E. *Bay*, CG. 19. — VC. à Akureyri (O. *Thorarensen*, 10),  
Isafjord (J. S. *Edwald*, 19), Seydisfjord (S. *Jonsson*, 06), Iles Westmann  
(G. *Olafsson*, 16), Patriksfjord (P. A. *Olafsson*, 06).

Pays-Bas. VC. à Akureyri (J. H. *Havsteen*, gér.), Reykjavik (T. *Zimsen*).

Russie. VC.: O. *Johnson*, 12.

\*Suède. H. T. *Tofte*, CG., 21. — VC. à Akureyri (J. *Arnesen*), Eskefjord  
et Seydisfjord (E. *Jonsson*), Isafjord (E. *Thordarson*).

#### Notice statistique sur l'Islande.

*Superficie*: 102846 k. c., dont 43365 k. c. habitables.

*Population en 1920*: 94690 habitants domiciliés, 0,9 par kil. c.

*Capitale*: Reykjavik 17674 habitants.

#### Mouvement de la population.

| Année | Mariages. | Natalitances        |      | Mort-nés. | Excédants<br>des natalitances. |
|-------|-----------|---------------------|------|-----------|--------------------------------|
|       |           | (mort-nés compris). |      |           |                                |
| 1916  | 574       | 2412                | 1368 | 83        | 1044                           |
| 1917  | 547       | 2475                | 1142 | 55        | 1333                           |
| 1918  | 601       | 2494                | 1553 | 75        | 941                            |
| 1919  | 623       | 2422                | 1236 | 62        | 1186                           |
| 1920  | 654       | 2710                | 1465 | 73        | 1245                           |

#### Finances (en couronnes).

*Compte pour 1920*. Recettes 16 640000, dépenses 16 112000.

#### Budget pour 1923.

| Recettes.                        |          |
|----------------------------------|----------|
| Impôts . . . . .                 | 2 140000 |
| Douanes . . . . .                | 3 210000 |
| Poste et télégraphie . . . . .   | 1 475000 |
| Excédants des domaines . . . . . | 190050   |
| Monopole du tabac . . . . .      | 200000   |
| Autres . . . . .                 | 598400   |
| Total 7 813450                   |          |
| Dépenses.                        |          |
| Dette publique . . . . .         | 1 609314 |
| Service civil . . . . .          | 580580   |
| Justice . . . . .                | 603420   |
| Santé publique . . . . .         | 695556   |
| Communications . . . . .         | 1 940540 |
| Culte et instruction . . . . .   | 1 305188 |
| Sciences et arts . . . . .       | 219150   |
| Industrie etc. . . . .           | 561920   |
| Pensions . . . . .               | 202661   |
| Total 7 922329                   |          |

*Dette publique à la fin de 1920*: 14 718000 couronnes.

#### Commerces (en milliers de couronnes).

|                       | 1918.  | 1914.  | 1915.  | 1916.  | 1917.  | 1918.  | 1919. |
|-----------------------|--------|--------|--------|--------|--------|--------|-------|
| Importation . . . . . | 16 718 | 18 111 | 26 260 | 39 184 | 43 465 | 41 028 | 62566 |
| Exportation . . . . . | 19 128 | 20 830 | 39 633 | 40 107 | 29 715 | 36 920 | 75014 |

## Commerce d'après les pays en 1919.

|                           | Imp.   | Exp.   |                      | Imp.   | Exp.   |
|---------------------------|--------|--------|----------------------|--------|--------|
| Danemark . . . . .        | 18 156 | 14 460 | Espagne . . . . .    | 3 944  | 16 889 |
| Allemagne . . . . .       | 1 254  | 96     | Italie . . . . .     | 57     | 6 463  |
| Grande-Bretagne . . . . . | 18 307 | 13 920 | États-Unis . . . . . | 16 504 | 2 676  |
| Norvège . . . . .         | 1 411  | 10 527 | Autres . . . . .     | 1 152  | 2 361  |
| Suède . . . . .           | 1 781  | 8 252  |                      |        |        |
|                           |        |        | Total                | 62 566 | 75 014 |

Principaux articles d'exportation en 1919: Poissons 45 985, viande et grasse 11 591, laine 7 036, peaux 4 277, huile 4 038, chevaux 1 437.

*Navigation en 1917*: Entrés 178 navires jaug. 61432 tonn. de charge.

*Marine marchande* (jaugeant plus de 50 tonn.) en 1920: 36 vapeurs (jaugeant 6992 tonn., 8 navires à moteur jaug. 911 tonn., et 5 navires à voile jaug. 521 tonn.; total 49 navires jaugeant 8424 tonn.

*Poste 1920*: 413 bureaux, 757510 expéditions dans le service intérieur, 757611 dans le service extérieur. Recettes 386028, dépenses 628964 cour.

*Télégraphie et téléphonie en 1921*: 164 bureaux, 3 stations radiotélégraphiques, 2360 stations téléphoniques. Longueur des lignes 2487 kil., des fils 7583 kil. Dépêches internes 88248, internat. 79446; total 167694 dépêches. 305335 conversations urbaines. Recettes 1151185, dépenses 937582 couronnes.

## Italie (Italia).

Royaume. — Monarchie constitutionnelle et héréditaire dans la postérité mâle (primog.) de la Maison de Savoie depuis le 17 mars 1861. — La constitution de l'ancien royaume de Sardaigne du 4 mars 1848 a été étendue aux pays annexés. Le Sénat se compose des princes royaux, qui ont droit d'y siéger depuis l'âge de 21 ans, ayant voix à 25 ans, et de membres (390) nommés à vie par le roi parmi 21 catégories de notables (titulaires de certains emplois, personnes qui ont rendu des services éminents à la patrie, contribuables payant une contribution annuelle de 3000 livres etc.) et qui doivent être âgés au moins de 40 ans. Le Sénat peut être constitué par décret du Roi en Haute Cour de justice pour juger les crimes de haute trahison, d'attentat à la sûreté de l'État, et pour juger les ministres accusés par la Chambre des députés. La Chambre des Députés est composée de 531 membres élus directement pour 5 ans par scrutin de listes dans 40 districts électoraux d'après les règles de la représentation proportionnelle. Est électeur tout Italien âgé de 21 ans. Pour être éligible, il faut avoir l'âge de 30 ans. Il ne peut y avoir dans la Chambre que 40 fonctionnaires rétribués par le gouvernement. Les deux Chambres se réunissent annuellement. — Pavillon de guerre: 3 bandes verticales, Verte, Blanche, Rouge; celle du milieu chargée d'un écusson bordé de bleu et couronné d'or à la croix blanche sur un fond rouge. Pavillon de commerce: le même, avec écusson non-couronné.

*Maison du Roi*, v. Généalogie, 1re partie.

*Cour Royale*.

Ministre de la Maison du Roi: A. cte *Mattioli-Pasqualini*, Exc., sén. — Préfet du palais et gd-maitre des cérémonies: G. B. duc *Borea d'Olmo*, Exc. — Premier aide de camp gén.: A. *Cittadini*, gén. de corps d'armée, Exc. — Gd-écuyer: A. nob. *Solaro del Borgo* des mis di Borgo San Dalmazzo. — Gd-veneur: E. cte *Guerrieri*.

Maison militaire. Premier aide de camp gén. (v. ci-dessus). — Aides de camp gén.: V. *Mola*, c.-am; A. *Clerici*, brig. gén. — Aides de camp: F. cte *Morazzo della Rocca*, lt.-col.; A. *Carta*, C. *Marzano*, majors; A. *Marenco di Moriondo*, capit. de corv. — Gouv. du prince hér.: A. *Bonaldi*, sous-am.; Adjoint au gouv.: F. *Campanari*, capit. de cav.

Maison civile. Le min. de la Maison du Roi et le préfet du palais, gd-maitre des cérémonies (v. ci-dessus). — Premier maitre des cérémonies: F. G. cte *Tozzoni*; Maitres des cérémonies: M. *Montalto* duc di *Fragnito*, F. duc *Cito* mis di *Torrecuso*, L. des ducs *Lante Della Rovere*, L. cte *Arborio Mella* di *Sant'Elia*, Cte di *Cellere*. — Gd-écuyer (v. ci-dessus). — Gd-veneur (v. ci-dessus). — Dir. gén. du ministère de la Maison royale: Dr. V. *De Sanctis*. — Méd. du Roi: Dr. G. *Quirico*. — Chapelain-maj.: Msgr. G. *Beccaria*.

Cour de la Reine. Dames de la cour: F. ctesse *Guicciardini* née mise Corsi *Salviati*, A. *Marulli* dsse d'Ascoli psse di *Sant' Angelo dei Lombardi* née *Falcò* des princes *Pio* di *Savoia*, M. ctesse *Costa Carrù* di *Trinità* née *San Martino* di *San Germano*, M. ctesse *Bruschi Falgari* née des mis *Maffei* di *Boglio*, G. ctesse *Campello* née psse *Boncompagni-Ludovisi*. — Gentilshommes de la cour: P. cte *Costa Carrù* di *Trinità*, L. cte *Bruschi-Falgari*, V. nob. *Solaro del Borgo*.

Cour de la Reine-mère. Dames de la cour: V. dsse *Sforza Cesarini* née des princes *Colonna*, A. psse *Pignatelli-Strongoli* née de *Balzo*, M. psse di *Sant' Elia* née *Menabrea*, T. dsse *Massimo* née des princes *Doria Pamphilj*, F. mise *D'Oria* née des mis *Serra*, L. ctesse *Taverna* née des princes de *Piombino*. — Gentilshommes de la cour: G. mis *Capranica del Grillo*, C. A. mis *Scarampi del Cairo*, E. pr. *Barbiano di Belgiojoso d'Este*, m. mis *Doria-Lamba*, M. des ctes *Nomis di Cossilla*.

Dame d'honneur de la psse douair. *Laetitia* dsse d'Aoste: . . .

Premier aide de camp du prince *Emmanuel* duc d'Aoste: E. *Montasini*, col.; Att. à la personne du duc des *Pouilles*: C. *Nam*, major; Att. à la personne du duc de *Spolète*: . . . — Maison civile. Cour de la dsse d'Aoste. Dames du palais: M. des ducs *Caffarelli* née des mis *Carrega-Bertolini* des princes de *Lucedio*. — Gentilshommes de la cour: C. mis *Torrigiani*, L. cte *Ricca* di *Castelvecchio*.

Aide de camp du pr. *Victor-Emmanuel* cte de *Turin*: F. *Bollati*, col.

Officier d'ordonnance du prince *Louis-Amedée* duc des *Abruzzes*: . . .

Maison militaire du prince *Thomas* duc de *Gênes*. Premier aide de camp: F. *De Grossi*, capit. de frég.; Aide de camp: G. *Stanisci*, capit. de corv.; Att. à la personne du pr. d'*Udine*: A. *Nomis di Pollone*, lt. de vaiss.; Att. à la personne du duc de *Pistoia*: M. *Arlotta*, capit. de cav.; Att. à la personne du duc de *Bergamo*: E. *Teodorani*, capit. de cav.; Att. à la personne du duc d'*Ancone*: F. *Ricardi di Netro*, capit. d'art. — Dames du palais de la psse *Maria Isabella*: S. mise *Pilo di Boyd et di Putifigari* née des ctes *Avogadro* di *Casanova*, G. ctesse *Radicati di Brozolo* née ctesse di *Thiene*, J. ctesse *Faà di Bruno* née des ctes *Figarolo* di *Gropello*.

Conseil héraldique. Prés.: le min. de l'intérieur; 12 mbres. — Commissaire du Roi: . . . ; Secr.: Cte A. *de Mezzi*.

### Représentation nationale.

Sénat. Prés.: T. *Tittoni*, Exc. — VPrésidents: Bar. N. *Melodia*, Pr. *Fabrizio Colonna*, mis *Phil. Torrigiani*, Ant. *Cefaly*. — Secrétariat. Dir.: *Perrino*.

Chambre des députés (élus . . . 1922: 123 social., 106 populari [cathol.], 42 démocr., 41 démocr.-soc., 36 dém. ital., 32 fascistes, 32 sans parti (Misto), 26 social-réform., 24 libéraux-démocr., 23 agraires, 21 démocr.-libéraux, 14 communistes, 11 nationalistes). Prés.: *De Nicola*. — VPrésidents: Dr. G. *Casalini*, Prof. M. *Pietravalle*, L. *Tovini*. — Secr. gén.: *Montalcini*.

*Autorités* [Rome].

Conseil des ministres (du 30 oct. 1922).

(Les ministres portent le titre d'Excellence.)

Prés. du conseil, min. de l'intérieur et des affaires étrang.: *Mussolini*. — Colonies: *Federzoni*. — Justice et affaires des cultes: *Oviglio*. — Finances: *di Stefani*, dép. — Trésor: . . . — Guerre: *L. Diaz*, gén., dép. — Marine: *Thaon di Revel*, am. — Instruction publ.: *Gentile*. — Travaux publics: *Carnazza*. — Agriculture: *di Capitani*, dép. — Travail et prévoyance sociale: *Cavazzoni*. — Industrie et commerce: *Th. de Rossi*. — Postes et télégraphes: *Duc Colonna di Cesaró*. — Territoires libérés: *Giuriati*.

*Conseil d'État*.

Prés.: *R. Perla*, sén. — Présidents de sect. Intérieur: *L. Cagnetta*, sén.; Justice et cultes: *P. Scamuzzi*; Finances: *C. Schanzer*, sén.; Justice administr.: *E. d'Agostino*; *G. Pincherle*, sén.; Sect. provis. pour les provinces nouvelles: *F. Salata*, sén. — Secr. gén.: *M. G. di Fede*.

*Cour des comptes*.

Prés.: . . . — Présidents de section: *F. Rostagno*, *F. Mezzetti*, *A. Armelissasso*. — Proc. gén.: *F. Durante*; Vice-proc. gén.: *P. Viamin*. — Secr. gén.: *A. Gisci*.

*Ministères et autres autorités centrales*.

Présidence du conseil. Secr. en chef: *V. Casoli*. — Sous-secr. d'état: *Acerbo*, dép. — Chef du cabinet: *M. de Notaristefani*.

*Affaires étrangères*. Sous-secr. d'état: *E. Vassalo*, dép. — Chef du cabinet du min.: *Bar. Russo*, secr. de lég. — Chef du cabinet du sous-secr. d'état: *G. Viola* *cte di Campalto*, C. — Secr. gén.: *S. Contarini*, Exc., cons. d'état, sén. — Directeurs généraux. Affaires gén.: *Mis Durazzo*; Office des cérémonies: *G. nob. des marquis Cavriani*, C. — Affaires polit., commerciales et privées d'Europe et du Levant: *M. Lago*, E. e. et M. pl. — Affaires polit., commerciales et privées d'Afrique, d'Amérique, d'Asie et d'Australie: *C. F. Serra*, CG. — Écoles ital. à l'étranger: *C. Trabalza*, prof. — Commissariat gén. de l'émigration (administration autonome relevant du min. des aff. étrang.). Commissaire gén.: *G. De Michelis*; Commissaires: *E. Rossi*, *G. Saccone*, *T. Perassi*, *G. Sanditchi*, CG., *G. Scalise*.

*Colonies*. Sous-secr. d'état: *Venino*, dép. — Chef du cabinet du min.: *Bonanni*, dir. colon. — Chef du cabinet du sous-secr. d'état: *Parpagiolo*, secr. colon. — Chefs de service. Dir. gén. des affaires économiques, finances et du personnel: *De Camillis*. — Dir. gén. des services civils et des travaux publics: *Niccoli*. — Dir. gén. des affaires polit.: *Baccari*.

*Intérieur*. Sous-secr. d'état: *Finzi*, dép. — Chef du cabinet: *Orestano*, préfet. — Inspecteurs gén.: *E. Reale*, *D'Arienzio-Leggiéri*. — Dir. en chef de la div. du personnel admin.: *A. Bocchini*. — Dir. gén. de l'administration civile: *A. Pironti*. — Secr. en chef du dir. gén.: *G. B. Rivelli*. — Directeurs-chefs de division. Administration communale et provinciale et archives d'état: *L. Ragnisco*; Bienfaisance publ.: *G. Basile*. — Dir. gén. de la sûreté publique: *R. Gasbarri*; Affaires gén. et réserv.: *D. Almansi*. Police judic. et des chemins de fer: *P. Ocelli*; Police admin. et soc.: *C. Rizzatti*; Personnel de la sécurité publ.: *R. Motta*. — Dir. gén. de la santé publ.: *A. Lutrario*; Vice-dir. gén.: *A. Messea*; Office des affaires gén.: *B. Fornaciari*; Directeurs-chefs de div. Div. techn.: *G. Basile*; Div. admin.: *F. Stendardo d'Astuto*; Service vétérin.: *C. Bisanti*. — Dir. gén. de prisons: *G. Spano*. — Office des aff. gén.: *G. Solari*; Directeurs-chefs de div. Bâtiments:

*G. Boccalone*; Personnel d'administration et de surveillance: *M. De Tura*. — Comptabilité: *E. Rondini*.

*Justice et affaires des cultes*. Sous-secr. d'État: *C. Caseino*, dép. — Affaires civiles: . . . — Aff. criminelles. Dir. gén.: *C. P. Spinetti*. — Aff. des cultes. Dir. gén.: *A. Susca*. — Notariat et serv. de chancellerie. Dir. gén.: *A. Antonini*. — V.-directeurs gén.: *G. A. Nozzoli*, *G. Satta*, *G. Innocenti*. — 1<sup>re</sup> div. (études légisi.): *A. R. Jacuzio*; 2<sup>e</sup> div. (personnel de la magistrature): *L. Cannavina*; 3<sup>e</sup> div. (personnel de chancellerie): *G. De Monaco*; 4<sup>e</sup> div. (affaires civiles): *T. Tufaroli*; 5<sup>e</sup> div. (notariat): *F. Frascani*; 6<sup>e</sup> div. (services de chancellerie): *N. Consiglio*; 7<sup>e</sup> div. (affaires criminelles): *M. de Notoristefani*; 8<sup>e</sup> div. (grâces): *A. Tarsià in Curia*; 9<sup>e</sup> div. (casier judiciaire): *J. B. Morisani*; 10<sup>e</sup> div. (statistique): *G. Macchiarelli*; 11<sup>e</sup> div. (juridiction et police ecclésiastique): *G. Palmera*; 12<sup>e</sup> div. (patrimoine ecclésiastique): *G. Trigona*. — Inspecteurs sup.: *G. Bartoli Arveduti*, *A. Farace*, *E. Niccoli*, *L. Frezzini*, *L. Alessandrini*, *G. Levi*, *C. Damiano*, *U. Cominelli*, *A. Grassi*, *C. Belfiore*, *C. Marotta*, *L. Chieffo*, *E. Ferraro*. — Comptabilité. 1<sup>re</sup> div.: *C. G. Biggazzi*, 2<sup>e</sup> div.: *G. Gelauzè*; Traducteur: . . . — Dir. gén. des fonds pour les cultes et pour l'admin. de la caisse ecclés. de Rome: *C. Monti*.

*Finances*. Sous-secr. d'État: *Albanese*, dép. — Dir. gén. des douanes et du bureau des traités et de la législ. douan.: *L. Lucioli*; Monopoles industriels (privative): *E. Aliprandi*; Domaines: *Giamarino*; Taxes: *O. D'Arienzo*. — Contributions dir.: *P. D'Arroma*; Cadastre: *L. Galata*. — Monopoles commerciaux: *Villa*. — Personnel, aff. gén. et loterie. Dir. gén.: *P. Troise*. — Dir. en chef de la comptabilité: *M. Lombardo*. — Comm. gén. des gardes de finance: *S. La Ferla*, gén.

*Trésor*. Sous-secr. d'État: *A. Fontana*, dép. — Comptable gén. de l'État: *V. De Bellis*; Dir. gén. du secrétariat: *E. Melis*; Dir. gén. du trésor: *C. Conti Rossini*; de la dette publ.: *G. Garbazzi*; de la caisse des dépôts et consignations: *L. Galli*; des instituts de prévoyance: *F. Rainaldi*. — Avocat gén.: *G. Scavonetti*. Direct.-chef: *Ciarrocca*.

*Guerre*. Sous-secr. d'État: *di Bono*, dép. — Directeurs gén. Secrétariat gén.: *Zendrini*. — Personnel. Off.: *A. Pirajno*, gén. de brig.; Service administr.: *A. Modena*, MG.; Artillerie: *J. Cortese*, MG.; Génie: . . . ; Conscription et recrutement: *H. Corsi*; Personnel civil dépendant et affaires gén.: *G. Rousseau*. — Insp. du service hippique: *L. Ajroldi di Robbiade*, brig.-gén. — Service autom.: *A. Gargano*, col. — Service sanit.: *F. della Valle*, MG. — Comm. sup. d'aéronautique: *A. de Siebert*, brig.-gén.

*Marine*. Sous-secr. d'État de la marine milit.: *Giano*, dép.; de la marine march.: *Serra*, dép. — Chef du cabinet du sous-secr. d'État de la marine milit.: *G. Po*, capit. de frég.; de la marine march. . . . — Chef du bureau polit.-milit.: *C. N. Grenet*, capit. de vaiss.; Secr. part. du min.: *Constantini*, comm.

Chef d'État-major de la marine: *G. De Lorenzi*, v.-am., Exc.; Sous-chef d'État-major: *G. Chelotti*, c.-am. — Prés. du comité des amiraux: *P. Thaon di Revel*, am., Exc. — Prés. du Conseil sup. de la marine: *E. Millo*, v.-am., Exc. — Prés. du comité des dessins des navires: *A. Carpi*, LtG. du génie nav.

Directeurs gén. Service milit.: *A. Frank*, c.-am.; Equipage de la flotte: *C. Todisco*, sous-am.; Constructions nav.: *G. Rota*, MG. du génie nav.; Artillerie et armement: *V. Pullino*, c.-am.; Service administr.: *Vigolo*, dir. gén. — Insp. de santé: *R. Bressanin*, MG.-méd.; Insp. du commissariat: *G. Murani*, MG. — Dir. gén. des aff. gén.: . . . ; Chef du

bureau de la comptabilité: A. *Ramadoro*; du bureau du génie milit.: *Barberis*, MG. — Insp. des ports: E. *PolICASTRO*.

*Instruction publique*. Sous-secr. d'état: A. *Lo Piano*, dép. — Chef du cabinet du min.: A. G. *Belloro*; Dir. de l'administration centrale et des affaires gén.: A. *Cancellieri*. — Dir. de l'instruction primaire: E. *Rossi*, de l'instruction moyenne: Dr. M. *Tovajera*; de l'instruction supér.: G. *Filippi*.

Sous-secr. d'état des antiquités et des beaux arts: L. *Siciliani*, dép. — Dir. gén. des antiquités et des beaux arts: Dr. A. *Colasanti*.

*Travaux publics*. Sous-secr. d'état: M. A. *Martini*, dép. — Dir. gén. des services du secr. gén.: C. *Marzollo*; des ponts et chaussées: M. *Isacco*; des travaux hydraul.: F. *De Gregorio*; des bonifications: C. *Petrocchi*; des travaux maritimes: A. *Suarez*; des services spéciaux: A. *Guglielm-netti*; Dir. gén. des chemins de fer de l'état: . . . — Chef du contrôle des chemins de fer privés: F. *Allemand*. — Conseil sup. des travaux publ. Prés.: R. *De Corné*.

*Marine marchande*. Sous-secr. d'état: N. *Serra*. — Chef du cabinet: G. *Ingianni*. — Dir. gén. de la marine marchande: A. *Gullini*. — Comptabilité: A. *Finocchi*. — Affaires gén.: F. *Chianea*.

*Agriculture*. Sous-secr. d'état: L. *Congiu*, dép. — Secr. gén.: E. *Clerici*. — Directeurs gén. Agriculture: A. *Brizi*. — Forêts: A. *Stella*. — Colonisation et bonification agraire: F. *Rocco*. — Combustibles et service divers: A. *Petretti*. — Insp. central des mines: L. *Dompe*. — Insp. gén. de la pêche: A. *Brunelli*. — Comptabilité: C. *Panfili*.

*Industrie et commerce*. Sous-secr. d'état: B. *Lucarelli*, dép. — Directeurs. Personnel: U. *Zanotti*; — Crédit. Dir. gén.: V. *Camanni*; — Industrie. Insp. gén.: L. *Belloc*; — Commerce. Dir. gén.: A. *Di Nola*.

*Travail et prévoyance sociale*. Sous-secr. d'état: M. *Cingolani*, dép. — Directeurs. Personnel: E. *Antonucci*; — Prévoyance soc. Dir. gén.: G. *Calamani*; — Travail. Dir. gén.: L. *Solinas*; — Bureau central de statistique. Dir.: A. *Aschieri*; — Bureau nat. de placement. Dir.: G. *Noaro*.

*Postes et télégraphie*. Sous-secr. d'état: A. *Petrillo*, dép. — Directeurs gén. Services postaux: E. *Franco*; Services électr.: G. *Angelini*; — Institut sup. de télégr.: Prof. G. *De Pirro*. — Pensions. Sous-secr. d'état: de *Vecchi*, dép.

*Pensions*. Sous-secr.: de *Vecchi*, dép.

*Territoires libérés*. Sous-secr. d'état: U. *Merlin*, dép. — Dir. gén.: G. *Fagiolari*, cons. d'état.

#### *Autorités provinciales.*

*Préfets*. Alexandrie: M. *Darbesio*. — Ancône: P. *D'Ancora*. — Aquila: . . . — Arezzo: E. *Cavalieri*. — Ascoli-Piceno: L. *Valle*. — Avellino: E. *Baccaredda*. — Bari: C. *Olivieri*. — Bellune: R. *Caveri*. — Bénévent: O. *Giuffrida*. — Bergame: R. *Carassi*. — Bologne: C. *Mori*. — Brescia: A. *De Martino*. — Cagliari: D. *Caruso*. — Caltanissetta: A. *Boragno*. — Campobasso: M. *Franchetti*. — Caserta: E. *Santangelo*. — Catane: E. *Flores*. — Catanzaro: E. *Porro*. — Chieti: G. *Regard*. — Côme: S. *Dezza*. — Coni: A. *Fruiteri di Costigliole*. — Cosenza: P. *Bodo*. — Crémone: J. *Rossi*. — Ferrare: C. *Giovara*. — Florence: V. *Pericoli*. — Foggia: S. *Pugliese*. — Forlì: A. *Merizzi*. — Gênes: C. *Poggi*. — Girgenti: R. *Rocco*. — Grosseto: G. B. *Rossi*. — Lecce: . . . — Livourne: E. *Verdinois*. — Lucques: G. *Di Donato*. — Macerata: B. *Graziani*. — Mantoue: J. *Coffari*. — Massa-Carrara: R. *Berti*. — Messine: P. *Frigerio*. —

Milan: A. *Iusignoli*. — Modène: C. *Errante*. — Naples: A. *Pesce*. — Novare: C. *De Fabritiis*. — Padoue: V. *Serra Caracciolo*. — Palerme: V. *Menzinger*. — Parme: J. *Jusco*. — Pavie: D. S. *Cantore*. — Pérouse: S. *Franze*. — Pesaro: F. *Oreglia*. — Pise: . . . — Plaisance: R. *Malinverno*. — Port-Maurice: A. *Cotta*. — Potenza: S. *Bonomo*. — Ravenne: G. *Siragusa*. — Reggio di Calabria: A. *Ferrara*. — Reggio d'émilie: F. *Masino*. — Rome: R. *Zoccoletti*. — Rovigo: A. *Marri*. — Salerne: R. *Lualdi*. — Sassari: G. *Nencetti*. — Sienne: M. M. *Bertone*. — Sondrio: U. *Rossi*. — Syracuse: E. *De Carlo*. — Teramo: O. *Nobile*. — Trapani: G. *Ferrari di Caporciano*. — Trévise: G. B. *Massara*. — Turin: . . . — Udine: A. L. *Cian*. — Venise: A. *D'Adamo*. — Vérone: F. *Carandini*. — Vicence: D. *Gutierrez*.

*Cours de cassation.* Premiers présidents et procureurs gén. (Excellences. Florence: A. *Persico*; E. *Mazzola*. — Naples: G. *Jaggella*; T. *Mosca*. — Palerme: P. *Ranieri*; L. *Scotti*. — Rome. Prés.: L. *Mortara* sén.; Présidents de sect.: G. *Appiani*; G. *Biscaro*; M. *Vaccaro*; L. *Tempestini*; C. *Nonis*; Proc. gén.: R. *de Notaristefani*; Avocat gén.: G. *Santoro*. — Turin: P. Milano Franco *d'Aragona*; A. *Setti*.

*Cours d'appel.* Premiers présidents et procureurs gén. Ancône: G. *Campili*; A. *Jandoli*. — Aquila: N. *Marcucci*; L. *Panachia*. — Bologne: V. *Casoli*; C. *Rocca*. — Brescia: E. *Bertacca*; E. *Tunesi*. — Cagliari: G. Pilo *Passino*; E. *Marciatis*. — Casale: M. D. *Amelio*; J. *Regazzoni*. — Catane: L. *Paces*; N. *Germano*. — Catanzaro: S. D. *Amelio*; V. *Albini*. — Florence: J. *Conte*; G. *Mancini*. — Gênes: C. *Ciravegna*; R. *Scarpa*. — Lucques: J. *Giannaitasio*; G. *Cutrone*. — Messine: A. *Bonelli*; G. *Bozzi*. — Milan: G. *Jona*; A. *Raimondi*. — Naples: C. *de Seta*; E. *Cimorelli*. — Palerme: A. *Chapron*; D. *Marsico*. — Parme: F. *Coppola*; D. *Bolgheroni*. — Rome: . . . ; S. *Giampietro*. — Trani: J. *De Notaristefani*; J. *Campolongo*. — Turin: E. *Prato*; E. *Gonella*. — Venise: A. *Fusinato*; G. *Tombolan Java*.

#### *Évêques catholiques.*

Prov. de Rome. Vicariat de Rome: B. *Pomphily*, card., vicaire gén. de S. S.: Vice-gérant: G. *Palica*, arch. tit. de Philippe. — Ostia et Velletri: V. *Vannutelli*, card. — Porto et S. Rufina: A. *Vico*, card. — Frascati: G. *Boschi*, card. — Albano: G. *Granito Pignatelli di Belmonte*, card. — Palestrina: V. *Vannutelli*, card. — Sabina: G. *de Lai*, card. — Acquapendente, Alatri, Anagni, Bagnorea, Civita Castellana, Orte et Gallese, Civitavecchia et Corneto, Ferentino, Montefiascone, Nepi et Sutri, Piperno et Sezze, Segni, Terracina, Tivoli, Veroli, Viterbe et Toscanella.

Prov. de Piémont. Turin: A. *Richelmy*, card. — Vercelli: G. *Gamberoni*. — Acqui, Alba, Alexandrie, Aoste, Asti, Biella, Casale, Cuneo, Fossano, Ivrea, Mondovi, Novare, Pinerolo, Saluzzo, Suse, Tortona, Vigevano.

Prov. de Ligurie. Gênes: T. P. *Boggiani*, card. — Albenga, Bobbio, Chiavari, Sarzana et Brugnato, Savona et Noli, Ventimiglia.

Prov. de Sardaigne. Cagliari: E. *Piovella*. — Oristano: G. *Del Rio*. — Sassari: C. *Cassani*. — Ales et Terralba, Alghero, Ampurias et Tempio, Bisarchio, Bosa, Galtelli-Nuoro, Iglesias, Ogliastro.

Prov. de Lombardie. Milan: . . . — Bergame, Brescia, Côme, Crema, Crémone, Lodi, Mantoue, Pavie.

Prov. de Venise. Patriarchat de Venise: P. *La Fontaine*. — Udine: A. A. *Rossi*. — Adria, Bellune et Feltre, Brixen, Ceneda, Chioggia, Concordia, Padoue, Trévise, Vérone (card. B. *Bacilieri*), Vicence.

Prov. Centrale. Borgo S. Donnino, Parme, Plaisance, Pontremoli. — Modène: N. *Bruni*. — Carpi, Guastalla, Massa-Carrara, Reggio d'émilie.

Prov. de Toscane. Florence: A. M. *Mistrangelo*, card. — Lucques: A.

- Marchi.* — Pise: P. *Maffi*, card. — Sienne: P. *Scaccia*. — Arezzo, Chiusi et Pienza, Colle di Val d'Elsa, Cortone, Fiesole, Grosseto, Livourne, Massa Marittima, Modigliano, Montalcino, Montepulciano, Pescia, Pistoie et Prato, S. Miniato, Borgo S. Sepolcro, Sovana et Pitigliano, Volterra.
- Prov. de *Romagne*. Bologne: G. *Gusmini*, card. — Ferrare: Fr. *Rossi*. — Ravenne: P. *Morganti*. — Bertinoro, Cervia, Cesena, Comacchio, Faenza, Forlì, Imola, Rimini, Sarsina.
- Prov. des *Marches*. Ancône et Umana: J. B. *Ricci*. — Camerino: Ettore *Fronzi*. — Fermo: C. *Castelli*. — Urbino: G. *Ghio*. — S. Angelo en Vado et Urbania, Ascoli Piceno, Cagli et Pergola, Fabriano et Matelica, Fano, Fossombrone, Jesi, Loreto et Recanati, Macerata et Tolentino, Montalto, Montefeltro, Osimo et Cingoli, Pesaro, Ripatransone, S. Severino, Senigaglia.
- Prov. d'*Ombrie*. Pérouse: G. B. *Cardinale*. — Spoleto: P. *Pacifici*. — Amelia, Assisi, Città di Castello, Città della Pieve, Foligno, Gubbio, Narni, Nocera, Norcia, Orvieto, Poggio Mirteto, Rieti, Terni, Todi.
- Prov. de *Naples*. Acerenza et Matera: A. *Pecci*. — Amalfi: E. *Marini*. — Aquila: A. *Turchi*. — Bari: J. *Vaccaro*. — Bénévent: A. *Ascalesi*, card. — Brindisi: T. *Valeri*. — Capoue: J. *Cosenza*. — Chieti: N. *Monterisi*. — Conza: C. *Cesarano*. — Cosenza: T. *Trussoni*. — Gaëte: G. *Berardi*. — Lanciano: N. *Piccirilli*. — Manfredonia: P. *Gagliardi*. — Naples: . . . — Otrante: C. *Patané*. — Reggio di Calabria: R. C. *Roussel*. — Rossano: J. *Scotti*. — Salerne: C. G. M. *Grasso*. — Santa Severina: C. *Pujia*. — Sorrente: P. *Jacuzio*. — Tarente: O. *Mazzella*. — Trani, Nazaret et Barletta: G. *Leo*. — Acerra, Alife, Andria, Anglona et Tursi, Aquino, Pontecorvo et Sora, Ariano, Ascoli et Cerignola, Atr, et Penne, Avellino, Aversa, Bisignano et S. Marco, Bitonto et Ruvoi, Boiano, Bova, Bovino, Caiazzo, Calvi et Teano, Capaccio-Vallo, Cariati, Caserta, Cassano, Castellammare, Castellaneta, Catanzaro, Cava et Sarno, Cerreto et Teleso, Conversano, Cotrone, Gallipoli, Gerace, Gravina et Montepeloso, Ischia, Isernia et Venafro, Lacedonia, Larino, Lecce, Lucera, Marsi, Melfi et Rapolla, Mileto, Molfetta, Monopoli, Muro Lucano, Nardò, Nicastro, Nicotera et Tropea, Nocera de' Pagani, Nola, Nusco, Oppido, Oria, Policastro, Potenza et Marsico Nuovo, Pozzuoli, S. Agata de' Goti, S. Angelo de' Lombardi et Bisaccia, S. Severo, Sessa, Squillace, Teggiano autrefois Foggia, Teramo, Termoli, Tricarico, Trivento, Troia, Ugento, Valva et Sulmona, Venosa.
- Sicile*. Catane: G. *Francica Nava di Bontifé*, card. — Messine: L. *d'Arrigo Ramondini*. — Monreale: A. A. *Intreccialagli*. — Palerme: A. *Lualdi*, card. — Syracuse: G. *Carabelli*. — Acireale, Caltagirone, Caltanissetta, Cefalù, Girgenti, Lipari, Mazzara, Nicosia, Noto, Patti, Piazza, Trapani.

#### A r m é e.

- Commandant en chef de l'armée: le *Roi*.
- Chef d'état-major: G. *Vaccari*, LtG., Exc.
- Commandants d'armée désignés (Excellences). Milan: E. *Caviglia*, gén., sén. — Florence: Cte G. *Pecori Giraldi*, gén., sén. — Bologne: G. *Tassoni*, LtG., sén. — Naples: Cte G. *Giardino*, gén., sén.
- Commandants des corps d'armée (Excellences). Corps d'armée [Turin]: G. *Petitti di Roreto*, LtG., sén. — [Milan]: G. *Cattaneo*, LtG. — [Vérone]: G. *Gherzi*, LtG. — [Bologne]: U. *Sani*, LtG. — [Trieste]: *Sanna*, LtG. — [Florence]: M. *Gonzaga*, LtG. — [Rome]: E. *Ravazza*, LtG. — [Naples]: A. *Albricci*, LtG. — [Bari]: U. *Montanari*, LtG. — [Palerme]: L. *Basso*, LtG.
- Commandant gén. des carabiniers roy. [Rome]: G. *Ponzio*, LtG.
- Dir. sup. des écoles [Rome]: F. *Grazioli*, LtG., Exc. — Inspecteur des constructions d'art.: *Torretta*, MG.



Tribunal suprême de l'armée et de la marine. Prés.: A. *Vanzo*, LtG., Exc. Corps de justice milit. [Rome]: D. *Tommasi*, avoc. gén. milit.

Commandants des divisions d'inf. 1re div. Turin: A. *Bonzani*, MG. — 2e Alexandrie: G. *Breganze*, MG. — 3e Milan: F. *Rocca*, MG. — 4e Novara: C. *Ferrario*, MtG. — 5e Verone: O. *Zoppi*, MG. — 6e Padoue: G. *Boriani*. — 7e Trente: M. *Gualtieri*, MG. — 8e Bologne: S. *Scipioni*, MG. — 9e Ravenne: C. *Gianinazzi*, MG. — 10e Trieste: G. *Castagnola*, LtG. — 11e Gorizia: G. *Ferrari*, MG. — 12e Pola: A. *Leoncini*, MG. — 13e Florence: E. *De Marchi*, MG. — 14e Gênes: C. *Squillace*. — 15e Plaisance: A. *Nigra*, MG. — 16e Rome: E. *Pugliese*, MG. — 17e Livourne: S. *Ibba Piras*, MG. — 18e Pérouse: A. *Petrocchi*, MG. — 19e Naples: U. *Porta*, LtG. — 20e Salerne: C. *De Antonio*, MG. — 21e Catanzaro: N. *Fochetti*, MG. — 22e Bari: A. *Tallarigo*, MG. — 23e Chieti: G. *Pantano*, MG. — 24e Ancône: L. *Tiscornia*, LtG. — 25e Palerme: L. *Cicconetti*, MG. — 26e Messine: V. *De Benedetti*, MG. — 27e Cagliari: G. *Rossi*, MG.

Commandants des divisions alpines. 1re Coni: G. B. *Raimondo*, MG. — 2e Brescia: L. *Barco*, MG. — 3e Trévise: G. *Malladra*, MG.

Comm. de la div. de cav. Udine: A. *Milanesi*, MG.

Généralissime de l'armée fasciste: J. *Balleo*.

### M a r i n e.

Chef d'état-major-gén.: G. *De Lorenzi*, v.-am.

Amiraux: Pr. *Thomas de Savoie*, duc de Gênes, Alt. Roy.; Pr. *Louis de Savoie*, duc des Abruzzes, Alt. Roy; P. *Thaon di Revel*, Exc.

Commandants en chef des départ. marit. (Excellences). Spezia: G. *Biscaretti di Ruffia*, v.-am. — Naples: A. *Acton*, v.-am. — Tarente: E. *Salazar*, c.-am. — Pola: D. *Simonetti*, v.-am.

Commandant militaire maritime. Maddalena: S. *Nicastro*, c.-am. — Venise: G. *Mortola*, c.-am.

Comm. en chef de l'escadre navale [„Giuliana“]: U. *Cagni*, v.-am., sén. — Comm. de la div. du Levant [„Sardegna“]: *Pepe*, c.-am.

Commandant de l'académie nav. [Livourne]: P. *Lobetti Bodoni*, c.-am.

Corps diplomatique accrédité près la Cour d'Italie à Rome (au Quirinal) et consulats.

Afghanistan. E. e. et M. pl. [68 B via Venti Settembre]: S. *Ahmed Khan*, . . .

Albanie. E. e. et M. pl. [92 Corso d'Italia]: . . . ; 1er secr. et ch. d'aff: *Tefik Mborja*, . . . 21; Att.: C. *Cotte*. — Consuls à Bari: *Lec Kurti*. — Trieste: Ali A. *Vlora*, 22.

Allemagne. Amb. [7-9 via Toscana]: Bar. C. *de Neurath*, 16/II. 22; Cons. d'amb.: Dr. *de Prützwitz et Gaffron*; Cons. de lég.: bar. *de Schoen*; Secres de lég.: Dr. *Oster*, Dr. *Ulrich*, *de Schmieden*, bar. *de Lontz*; Chanc.: *Reisinger*; Cons. commerc.: H. *Strohecker*, Dr. *Heinke*. — Consuls à Brindisi: A. *Titi Titi*. — Carrare: R. *Neumann*, 21. — Catane: C. *Haeni*, 21. — Florence: B. *Stiller*, 21. — † Gênes: Dr. *Thomas*, 21. — Livourne: Dr. *Zimmer*, 22. — Milan: † Dr. E. *Schmitt*, CG., 21; VC.: *Lorenz*, *Aldert*. — Naples: † G. *de Haefsten*, CG., 20; VC.: *Thomsen*. — Palerme: A. *Muller*, gén. Cslt. — San Remo: O. K. *Geibel*, 21. — Trieste: † Dr. *Toepke*, Cons. de lég., 21. — Turin: A. *Neumeyer*, 23. — Venise: A. *Loewi*, 22. — VC. à Bari (P. K. *Schumacher*, 21).

\*Amérique, É.-U. Amb. [Pal. Amici 16, Piazza S. Bernardo]: Richard *Washington Child*, 28/VII. 21; Cons. d'amb.: F. M. *Gunther*; Secres. d'amb.: F. O. *De Billier*, J. W. *Carroll*; 3es secres: G. H. *Miller*, *Copley Amory*, jr.; Att. milit.: E. T. *Donnelly*, col.; Adjoints: J. M. *Eager*, J. E. *Chaney*, Itscols; Att. nav.: R. *D'Hasbrouk*, capit.; Adj.: W. *Norris*, capit.; E. C. *Hammer*, jun., comm.; Th. A. *Thomson*, comm.; N. H. *White*, lt.-comm.;

- Att.: C. *Perkins*; Att. commerc.: H. C. *Mac Lean*; Adj.: A. A. *Osborne*; Chanc.: T. J. *Cole*. — Consuls à Catane: † C. R. *Loop*, et 2 VC. — Florence: W. R. *Dorsey*, 20, et 3 VC. — Gênes: † J. B. *Osborne*, CG., et 6 VC. — Livourne: † L. *Memminger*, et 2 VC. — Messine: B. F. *Chase*, . . . , et 1 VC. — Milan: † C. *Carrigan*, 22, et 5 VC. — Naples: † H. M. *Byington*, 20, et 6 VC. — Palerme: E. J. *Nathan*, et 5 VC. — Rome: † F. B. *Keene*, CG., 17, et 7 VC. — Trieste: J. E. *Haven*, et 2 VC. — Turin: . . . ; D. C. *Sykes*, et 2 VC. — Venise: † J. B. *Young*, et 2 VC.
- \* Argentine. E. e. et M. pl. [2 Piazza dell' Esquilino]: Dr. Fern. *Perez*, . . . /I. 23; Secr. de lég.: C. *Rolandone*; Att. milit.: C. *Idoate*, It.-col.; Att. nav.: J. *Castañeda*, capit. de fréq.; Att. commerc. hon.: C. *Brebbia*. — Consuls à Catane: F. *Milani*. — Florence: . . . — Gênes: † Carlos F. *Saguier*, CG., 19. — Milan: C. *Etchepareborda*. — Naples: A. M. *Bottero*, 21. — Palerme: A. *Corrales*, gén. — Rome: *Bidone*. — Savone: C. *Eleodoro*. — Trieste: M. A. *Etcheverry*. — Turin: A. *Leoni*, 22, et 1 VC. — VC. à Chiavari, Domodossola, Florence, Livourne, Parme, Pise, Savone, Venise.
- Arménie. Représ. dipl.: . . .
- Autriche. E. e. et M. pl. [18 Via Virgilio]: Dr. R. *Kwiatkowski*, 3/IV. 21; Cons. de lég.: C. *Freudenthal*; Secr. de lég.: A. *Schmid*; Att. de presse: I. *Jorda*. — Consuls à Milan: † Rud. *Ach*, CG., 21. — Trieste: † Dr. E. *Versbach*, CG., 21. — Bureau des passeports à Venise: † A. *Poppauer*, 21, dir. de chanc.
- \* Belgique. Amb. [129 Via Piemonte]: Cte W. *van den Steen de Jehay*, 7/IX. 19; Cons. d'amb.: L. *Leclercq*; Secr. de 2<sup>e</sup> cl.: Vcte J. *Berryer*; Att. milit.: J. *Hollmann*, gén.; Secr. commerc.: G. *Denis-Rault*. — Consuls à Ancône: L. *Ferroni*, 92. — Bologne: H. *Garagnani*. — Brindisi: D. *Dionisi*, 99. — Cagliari: M. *Stasse*, 22. — Catane: F. *Comoni*, 16. — Florence: *de Plaisant*. — Gênes: E. *Berck*, 00. — Livourne: H. *Trumpy*, 01. — Lucques: F. *Grosfils-Massoni*, 79. — Messine: E. *Ilardi*, 99. — Milan: † L. *Dossogne*, CG., 10; VC.: *De Strens*. — Naples: J. *Renzone*. — Palerme: A. *Tagliavia*, 06. — Ravenne: A. *Fava*, 12. — Rome: C. *Dubois*, 94. — Trieste: *Ziffer*, 21. — Turin: C. *Falco*, 22. — Venise: A. *Pellegrini*, 21. — VC. à Bari (*Lorusso*), San Remo (J. *Balestreri*, 00), Sassari (F. *Sorcinelli*, 10), Savone (. . . .), Spezia (P. *Bruni*, 11), Syracuse (F. *Boccadifuoco*, 14), Tarente (*Alemanno*), Trapani (G. *d'Ali*, 14), Vintimille (L. *Franco*, 22). — Agts à Carloforte, Licata, Porto Empedocle.
- \* Bolivie. Consuls à Ancône: A. *Moroder*, 06. — Bari: C. A. *Viganotti*, 14. — Cagliari: A. *Daga*, 08. — Florence: A. *Servadio*, 14. — Gênes: † J. *Gainsboorg*, CG., 21. — Livourne: G. *Cordano*, 13. — Messine: F. *De Luca*. — Milan: G. B. *Cucchetti*, 12. — Naples: Dr. E. *Di Tommasi*, 04. — Palerme: A. *Tagliavia*, 91. — Pise: G. *Morelli-Gualtierotti*, 06. — Rome: L. *Segarini*, 13. — San Remo: J. *Sullioiti*, 22. — Savone: A. S. *Pescetto*. — Spezia: E. *Vivaldi*. — Turin: V. *Pizzotti*, 22. — Venise: J. *Bordiga*, 06. — VC. à Catane (P. *Geraci Bonanno*, 22), Coni (M. *Cassin*), Parme (C. *Garbarino*, 06), Verone (I. *Buceoli*, 06).
- \* Brésil. Amb. [Pal. Pamphilj, piazza Navona]: . . . ; 1<sup>er</sup> secr.: P. *Coelho de Almeida*; 2<sup>es</sup> secretes: L. *de Guillobel*, I. *Teixeira Leite*; Attachés commerc.: F. *Guimarães* (abs.), D. *de Campos*; Att. nav.: J. *Guilhon*, capit. de corv. — Consuls à Chiavari: E. A. *Podestá*. — Florence: G. *Papini*, 21. — Gênes: J. B. N. *de Gonzaga Filho*, CG., 21; M. C. *Wegelín Vieira*, 21; C. *Ribeiro de Fario*. — Livourne: P. *Nunes de Sá*, 21; VC.: Cl. *Paoletti*, 97. — Milan: . . . et 1 Agt. — Naples: † Ph. *Padula*, CG., 15; VC.: E. *Oddino*, 03; J. *Gatti*, 21, p. i. — Palerme: F. P. *Dichiara Russo*, 21, et 1 Agt. — Rapallo: J. *Nogueira*, 19; VC.: G. *Capurro*, 20. — Rome: J. E. *de Vasconcellos*, 22; VC.: T. *Mancioiti*,

21. — Spezia: Fr. *Capellini*; VC.: F. *Capellini*, et 1 Agt. — Trieste: † M. *Casliello Branco*, 22; VC.: A. *Luzich*, 21. — Turin: G. *Borgna*, 17; VC.: V. *Falletti*, 18. — Venise: Leop. *Bizio Gradenigo*, 08; VC.: G. *Faggioni*, 18. — Vintimille: A. *Gallian*, 19; VC.: P. *Notari*, 20. — VC. à Ancône (et 1 Agt), Bari, Bologne (et 1 Agt), Brindisi, Cagliari (et 1 Agt), Catane (et 1 Agt), Chiavari (E. *Podesta*, 21, et 1 Agt), Civitavecchia, Lucques (et 1 Agt), Messine (et 1 Agt), Milazzo, Riposto (et 1 Agt), San Remo, Savone (et 1 Agt).
- \*Bulgarie. E. e. et M. pl. [. . .]: *Radeff*, 16/III. 22, v. Suisse; 3<sup>e</sup> secr.: A. *Nikolaeff*; Secr.: N. *Tchileff*. — Consul à Trieste: M. *Bliznakoff*, 20.
- \*Chili. E. e. et M. pl. [19 Via Po]: E. *Villegas*, 10/III. 17; 1<sup>er</sup> secr. de lég.: F. *Aninat*; Att. milit.: O. N. *Argomedeo*, major; Cons. commercial: A. *Viel Cabero*. — Consuls à Carrare: G. *Berring Nicoli*, 22. — Chiavari: B. *Sanguinetti*, 02. — Florence: G. cte *Testa*, 06. — Gênes: † Alfredo *Viel*, CG., 21. — Livourne: G. *Zar*. — Messine: F. *Sofio*, 21. — Milan: R. *Suarez B.*, 19. — Naples: A. *Capecelatro*. — Rapallo: S. *Castagnetto*, 12. — Rome: C. *Rossi*. — Savone: A. *Bruno*, 19. — Spezia: F. *Cappellini*. — Tarente: M. *de Noto*, 12. — Turin: Rob. *Lopez M.*, 20. — VC. à Civitavecchia.
- \*Chine. E. e. et M. pl. [118 Via Nomentana (villa Blanc)]: *Tang Tsai-Fou*, 28/IV. 21; 1<sup>er</sup> secr.: *Huong Shu-Kan*; 2<sup>e</sup> secr.: *Tschu Pao-Luen*; 3<sup>e</sup> secr.: *Tschou Yin*; Att.: *Sun Sze-Yue*. — Consuls à Gênes: Dr. Wm *Mackenzie*, CG., 11; VC.: *Thierry*. — Milan: A. *Rossari*. — Naples: L. *Jannuzzi*, CG., 09; VC.: O. *Jannuzzi*. — Rome: M. D. *Pecorini*. — Trieste: . . . — Turin: A. *Vaccari*; VC.: P. *Carullo*. — Venise: G. *Gorleri*.
- Colombie. E. e. et M. pl. [42 Via Valadier]: J. M. *Quijano Wallis*, 7/VIII. 18; 1<sup>er</sup> secr. de lég.: Rob. *Goenaga*. — Consuls à Bari: G. *Diana*; VC.: A. *Amorolo*. — Bologne: G. *Landi*, 15; VC.: F. S. *Stoppato*, 15. — Catane: V. *Grimaldi*, 15. — Florence: . . . — Gênes: † G. *Esponda Eduardo*, 22; VC.: M. *Sega*, 15. — Livourne: † M. *Tabon Mejia*, 21. — Milan: L. *Fliess*, 14; VC.: F. *Farina*, 20. — Naples: . . . — Palerme: . . . — Rome: Cte C. A. *Bertini-Frassoni*, CG., 20; VC.: A. G. *Tuccimei*, 20. — Trieste: S. *Verdu y Gallo*; VC.: D. *Umberto*. — Turin: B. *Faillace*, CG., 20. — Venise: E. *Miari*, 17. — VC. à Bari (A. *Amoroso*, 20), Chiavari (G. M. *Copello*, 15), Civitavecchia (L. *Loy*, 14).
- Costa-Rica. Consuls à Ancône: G. *Ragnini*. — Bari: N. *Scardi*, 14. — Bologne: J. *Righi*, 13. — Catane: *Santi Scandurra*, 15. — Florence: A. *Capra*, 11. — Gênes: C. C. *Sacco*, 09. — Livourne: L. *Pasquini*, 09. — Messine: J. *Hamilton*, 11. — Milan: L. *Fliess*, CG., 12. — Naples: F. *Bruno*, 13. — Palerme: I. *Tagliavia*, 09. — Rome: L. *Segarini*. — Turin: A. *Erba*, 07; VC.: A. *Opessi*, 08. — Udine: Ed. *Tellini*, 10. — Venise: R. *Rocca*, 11. — VC. à Monza (J. M. *Vezzani*, 11).
- \*Cuba. E. e. et M. pl. [. . .]: Dr. C. A. *de Armenteros*, . . . ; 1<sup>er</sup> secr.: Dr. A. *Forcade y Jorrin*. — Consuls à Gênes: † G. *Navarete y Romay*; VC.: . . . — Milan: † A. *Ros y Fernandez de Castro*, 19. — Naples: E. *Ferrara*, 06. — Palerme: G. E. *Mozzarella*, 10. — Rome: † M. *del Pino y Sandrino*. — Venise: . . .
- \*Danemark et Islande. E. e. et M. pl. [62 Via Piemonte]: H. *de Kaufmann*, 21/VII. 21; Secres de lég.: † P. O. *de Treschow*, A. F. *Basse*. — Consuls à Ancône: M. *Jona*, 19. — Gênes: . . . ; VC.: . . . , 12. — Livourne: H. *Wassmuth*, 07. — Naples: M. *Orelli*, 04. — Palerme: Axel *Fog*, CG., 11; VC.: Alfred *Fog*, 17. — Rome: S. H. *Salomon*, 17. — Venise: U. *Ringler*, 03; VC.: G. *Ringler*, 19. — VC. à Bari, Brindisi, Cagliari, Carloforte, Catane, Florence, Gallipoli, Licata, Marsala, Mazzara, Messine, Milan, Porto Empedocle, Savone, Spezia, Tarente, Terranova, Trapani.
- \*Dominicaine, Rép. E. e. et M. pl., . . . , v. France, corps dipl.; Ch. d'aff.:

- P. M. *Rubirosa*. — Consuls à Gênes: R. *Sechino*, 04. — Messine: Ant. *Ali*, 05. — Milan: Fed. *Perelli*, 90. — Naples: . . . — Rome: C. *Scotti*, 02. — Turin: N. *Panizzi*, 10. — Venise: J. *Dal Medico*, 93. — VC. à Florence (G. *Mencioni*, 12), Palerme (P. *Tagliavia*, 13).
- \*Équateur. E. e. et M. pl.: . . . — Consuls à Gênes:  $\frac{1}{2}$  D. Cesar *Villavicencio*, CG., 20. — Rome:  $\frac{1}{2}$  J. M. *Lavrea*, CG. — San Remo: . . . ; VC.: L. *Parodi*, 10.
- \*Espagne. Amb. [Via Quattro Fontane, Palazzo Barberini]: F. de *Reynoso*, . . . 23; Cons.: Cte de *Villamediana*; Secr.: B. *Rolland*; Attachés hon.: Mis de la *Gandara*, J. M. *Sert*, F. *Ramirez de Villa Urrutia*, M. *Carrasco*; Att. milit.: R. *Sagarra* y Cendra, comm.; 2e att. milit.: Cte de *Sclajani*, capit.; Chanc.: A. *Greco*. — Consuls à Bologne: . . . — Cagliari: F. *Floris*. — Castellammare: J. *Calvaria*. — Florence: J. A. *Macarani*. — Gênes:  $\frac{1}{2}$  Enr. *Gaspar* y *Batlés*, CG., 20; VC.:  $\frac{1}{2}$  J. C. *Puig*, 21. — Livourne: S. *Montaperto*. — Messine: R. *Costarelli*. — Milan:  $\frac{1}{2}$  F. *Cortes*, 18; VC.: A. *Company*. — Naples:  $\frac{1}{2}$  J. M. *Lamo de Espinosa*, 20; VC.: B. mis de *Sancho Blanco*, 04. — Palerme:  $\frac{1}{2}$  Raf. *Mendicini*. — Rome:  $\frac{1}{2}$  Guill. *Escobar*, 20; VC.: E. H. *Serra*. — Savone: J. *Zunini*, 17. — Trieste:  $\frac{1}{2}$  L. *Beltran*, 21; VC.: A. *Garzolini*. — Turin: A. *Bocca*. — VC. à Acireale, Ancône, Anzio, Bari, Bordighera, Brindisi, Carloforte, Catane (G. *Abate*, 16), Civitavecchia (L. *Ricci*, 07), Cotrone, Gallipoli, Girgenti, Licata, Marsala, Milazzo (T. *d'Amico*), Oneglia, Pizzo, Port-Maurice, Reggio de Calabre, San Benedetto (R. *Piacentini*), Sassari, Spezia, Syracuse, Tarente, Termini, Terracina, Tortoli, Trapani, Venise (G. *Coen Rocca*), Ventimiglia, Viareggio, Voltri.
- \*Esthonie. E. e. et M. pl. [19 Via Cola di Rienzo]: E. R. *Pusta*, 23/VI. 21 (abs.); Ch. d'aff.: le 1er secr. de lég. A. *Jürgenson*. — Consul à Gênes: C. *Kielland*, 22.
- Finlande. E. e. et M. pl. [141 Corso Vittorio Emanuele]: H. *Gummerus*, 22/IX. 20; Secr.: V. *Valtonen*. — Consuls à Gênes: E. *Boesgaard*, 20. — Milan: C. *Canali*, 21. — Palerme: A. *Grillo*, 20. — Rome: E. *Toniolo*, 20. — VC à Livourne (A. *Jolena*).
- \*France. Amb. [Palazzo Farnese]: Camille *Barrère*, 10/II. 98; Cons. d'amb.: F. *Charles-Roux*; 1er secr.: J. *Roger*; 2e secr.: A. *Barois*; 3es secr.: J. *Truelle*, *Gueyraud*; Att.: J. *Dumaine*; Att. milit.: *Detroyat*, lt.-col.; Att. milit. adj.: G. *Rollin*; Att. aéron.: *Reimbert*; Att. nav.: *Robin*, capit. de vaiss.; Att. commercial: *Harismendy*, M. pl. — Consuls à Bologne: L. *Mattei*. — Cagliari: G. *Saglio*, 21. — Florence: S. *Colonna-Cesari*, 20. — Gênes:  $\frac{1}{2}$  *Engelhardt*, CG., 20. — Livourne: L. G. *Rabut*. — Milan:  $\frac{1}{2}$  *Loiseleur des Longchamps Deville*, CG., 19. — Naples:  $\frac{1}{2}$  *Boulot*, CG., 16. — Palerme:  $\frac{1}{2}$  *de Mouy*, 21. — Rome:  $\frac{1}{2}$  *Gachet*, 21. — Trieste: *Dolot*, 19. — Turin:  $\frac{1}{2}$  *Moraviecki-Moreau*, 21. — Vintimille: *Poriquet*, 20. — Agts à Alghero, Ancône, Anzio, Bari, Barletta, Bordighera, Bosa, Brindisi, Carloforte, Castellammare del Golfo, Castellammare di Stabia, Catane, Civitavecchia, Coni, Gaeta, Gioja, Girgenti, Licata, Lipari, Marsala, Mazzara, Messine, Milazzo, Port-Maurice, Porto Santo Stefano, Reggio de Calabre, Riposto, San Remo, Sassari, Savone, Sciacca, Spezia, Syracuse, Tarente, Terracina, Terranova (Sicile), Terranova (Sardaigne), Trapani, Venise.
- Galicie. Mission dipl. [Via Nationale, Hôtel du Quirinal]. Chef: Vl. *Bandriwsky*; Cons. de lég.: Dr. E. *Insabato*.
- \*Grande-Bretagne. Amb. [Via Venti Settembre]: Sir Ronald *Graham*, KC., 8/X. 21; Cons. d'amb.: H. W. *Kennard*; 1er secr.: E. H. J. *Leslie*; 2e secr.: O. C. *Harvey*; 3e secr.: C. *Torr*; Cons. hon.: T. *Elliot*; Dir. du bureau de la presse: W. C. *Mac Clure*, 1er secr.; 1er secr. hon.: T. *Scott*; Attachés hon.: S. E. *Rolo*, H. D. *Creck*, T. *Philip*; Secrs commerc.:

- J. H. *Henderson*, H. *Carpenter*; Att. commerc. adj.: R. *Bracken*; Attachés nav.: O. *Harvey*, R. T. *Down*; Att. milit.: J. *Duncan*, MG. — Consuls à Bari: † P. *Wilkinson*, 21. — Bologna: A. *Napier*, 21. — Cagliari: R. H. *Pernis*, 99. — Florence: † C. W. *Maclean*. — Gênes: † H. L. *Churchill*, 21. — Livourne: † E. de *Garston*. — Milan: † W. A. *Churchill*, CG.: VC.: . . . — Naples: † Ph. A. *Somers-Cocks*, CG., 17; VC.: . . . — Palerme: † R. *Macbean*, 09. — Rome: A. *Lemon*. — Sassari: G. *Sechi-Pieroni*. — Savone: H. *Swan*. — Spezia: C. A. *Greig*. — Terranova: V. *Bresmes*. — Trieste: † W. R. *Mackness*. — Turin: R. *Nosworthy*. — VC. à Ancône (E. A. *Kane*, 03), Barletta (A. *Reichlin*), Bordighera (A. *Turton*), Castellammare (A. E. *Sacco*), Catane (A. *Franck*), Civitavecchia (M. P. *Rapinet*), Lipari (F. *Ferlazzo*), Manfredonia (F. *Cafarelli*), Mazzara (O. *Favara*), Mazzarelli (E. *Criscione*), Menaggio (C. *Mylius*), Messine († J. B. *Heynes*, 09), Milazzo (S. *Trfiletti*), Pérouse (I. R. *Ponival Badley*), Porto Empedocle (C. *Deleo*, VC.), Pozzallo (P. *Giunta*), Reggio de Cal. (E. *Briglia*), Salerne (P. *Consiglio*), San Remo (M. *Turton*), Spezia († S. *Guattri Stafford*), Taormina (Dr. S. *Cacciolo*), Tarente (J. *Watson*), Trapani (G. *D'Ali*), Venise († E. *Anderson*, 21). — Agt à Capri.
- \*Grèce. E. e. et M. pl.: D. *Calergis*, . . . ; Secr.: A. *Argyropoulo*; Att.: P. *Scaromanga*; Att. milit.: H. *Papavassiliou*, col.; Att. nav.: S. *Fapaciopoulos*, capit. de vaiss.; Archiv.: F. *Vacalopoulos*. — Consuls à Ancône: G. *Novelli*, 98. — Bari: Er. *Granata*, 13. — Brindisi: *Platséos*. — Cagliari: E. *Ambrogi*. — Catane: A. *Saccalis*, 14. — Florence: M. *Olivetti*, 21. — Gênes: † X. *Stellakis*, CG. — Livourne: G. *Caripinos*, 21. — Messine: C. *Trombetta Statoroulos*, 06. — Milan: M. *Depastas*, 21. — Naples: † B. *Colocotronis*, CG., 21. — Palerme: A. *Castellano*. — Rome: B. *Intrigila*, CG., 03. — San Remo: P. *Ventura*. — Trieste: † *Kontumas*, CG., 21. — Turin: A. *Fubini*, 92. — Venise: *Sigouro*, gér. — VC. à Barletta, Bologne (G. *Grasso*, 22), Catanzaro, Civitavecchia (*d'Ardia Carraciolo*, 06), Gallipoli, Girgenti, Milazzo, Porto Ferrario, Ravenne (G. *Franchi*), Reggio de Calabre, Sassari, Savone (O. *Morteo*, 13), Spezia, Syracuse, Tarente, Trapani, Tripoli, Vintimille. — Agts à Augusta, Carloforte, Lampedusa, Licata, Lipari, Maddalena, Marsala, Porto Empedocle, Pozzallo, Riposto, Salerne, Terranova (Sic.).
- Guatemala. E. e. et M. pl.: Manuel *Valladares*, . . . ; Secres: L. *Belbranera*, A. *Castellanos*; Att.: M. *Villadares* y Aycinena. — Consuls à Ancône: C. *Zanetti*. — Florence: E. *Nicolai*. — Gênes: S. P. *Crigis*, CG.; VC.: G. *Mathos*. — Livourne: A. *Pizzotti*. — Milan: Or. *Segre*, 12. — Naples: E. *Anatra*; VC.: E. *Ceci*, 13. — Palerme: T. *Virzi*, 08. — Rome: J. *Montefiore*, CG., 13. — San Remo: P. *Agosti*, 01. — Turin: P. *Cortese*; VC.: R. E. *Novaro*. — Venise: G. *Guetta*. — VC. à Catane (R. G. *Ravesi*).
- \*Haïti. Ch. d'aff. [16 Via Marianna Dionigij]: A. *Duval*, 5/III. 17; le cons. de lég.: A. *Saccomanni*, gér. — Consuls à Gênes: A. *Duval*, CG., 16; U. *Bovino*, 20. — Livourne: A. *Tagiuri*. — Milan: P. *Nicolosi*. — Naples: G. *Lamberti*. — Palerme: A. *Cacioppo*, 06. — Rome: A. *Saccomanni*. — Venise: M. *Rielli*.
- Hedjaz. E. e. et M. pl.: Pr. *Habib Lotfallach*, . . .
- Honduras. Consuls à Bologne: A. *Vettini*. — Gênes: Ed. *Questa*, CG., 20. — Messine: Ant. *Ali*, 09. — Milan: A. *Gondrand*, 06. — Palerme: A. *Cacioppo*, 08. — Rome: Lud. *Silenzi*, 17, et 1 Agt. — Sampierdarena: C. *Gotusso*, 10. — San Remo: G. *Gandolfi*, 09. — Turin: A. *Chazalettes*.
- Hongrie. E. e. et M. pl. [1 Via Sesia]: A. cte *Nemes*, . . . ; Cons. de lég.: R. *Marffy Mantuano*; N. *Ghyczy de Gicz*, C.; Secres de lég.: Z. *Máriassy de Márkus* et *Batizfalva*, E. *Schleicher*, VC. — Consul à Trieste: L. bar *Villani*.
- \*Japon. Amb. [49 Piazza del Gesù]: K. *Otchiai*, 23/IX. 20; Cons. d'amb.:

- R. *Mcroi*; Secr. de 1<sup>re</sup> cl.: M. *Fujii*; Attachés: R. *Suzuki*, H. *Kano*; Secr. d'interpr. d'amb. de 2<sup>e</sup> cl.: S. *Inouye*; Att. milit.: T. *Ogawa*, lt.-col.; Att. nav.: F. *Yamagata*, capit. de frég.; Élève-interprète: H. *Horie*; Chanc.: I. *Yamada*. — Consuls à Gênes: E. *Canali*, CG. — Livourne: Cte G. *de Chayes*, 11. — Milan: † S. *Koshida*, 21. — Naples: C. E. *Capomazza*, 11. — Palerme: R. *Follina*, 20. — Venise: A. G. *Toso*, 21.
- \* Lettonie. E. e. et M. pl. [3 Via Nicolò Porpora]: Dr. M. *Walther*, 2/VI. 21; 2<sup>e</sup> secr.: E. *Vilson*. — VC. à Milan (J. *Reekstin*, 20).
- \* Libéria. Consuls à Ancône: . . . — Gênes: G. *Nicolosi*, CG., 16. — Livourne: M. *Bonaventura*. — Naples: Mis A. *Diana*, 00. — Palerme: S. *Faraone-Spinelli*, 97. — VC. à Milan (P. *Nicolosi*), Sassari (S. *Azzena-Mossa*, 87).
- Liechtenstein. La légation de Suisse est chargée des intérêts liechtensteinois.
- \* Lithuanie. Ch. d'aff. [1 Via di Ciro Menotti]: Dr. J. *Saulys*.
- Luxembourg, v. Pays-Bas (conv. 6/7 janv. 1880).
- Mexique. Ch. d'aff. p. i. [5 Via Vicenza]: Ed. *Hay*, gén., 16/V. 19; 1<sup>er</sup> secr.: Enr. *Liekens*; 2<sup>e</sup> secr.: Prof. Gust. *Villatoro*; 3<sup>e</sup> secr.: L. *de Ibargüen*. — Consuls à Bergamo: E. *Sangiovanni*. — Brescia: Dr. F. *Carli*, comm. — Catane: G. *Terranova*, 17. — Gênes: Art. *Pani*, ing., CG. — Licata: S. *Liotta*. — Livourne: C. *Gori*, 17. — Milan: M. *Payno Mariscal*, 21. — Naples: G. *Tramontano*. — Oneglia: P. *Languasco*. — Palerme: F. *Pedone Fortunato*, 17. — Rome: . . . ; VC.: N. *Angelini*. — Trieste: E. *Walmarin*. — Turin: † F. *Mata*. — Venise: E. *Sicher*.
- \* Monaco. E. e. et M. pl.: Cte H. *de Maleville*, 2/V. 07; Chanc. [39 Via Aureliana]: R. *Savage*. — Consuls à Brindisi: A. *Tarantini*, 19. — Civitavecchia: T. *Alibrandi*, 78. — Florence: F. *Bordoni*, 19. — Gênes: Mis A. *Carrega*, CG., 02; VC.: J. *Rossi*, 02. — Livourne: F. *Mugnai*, 03. — Milan: J. cte *Caccia Dominioni*, 02. — Naples: E. *Rubinacci*, 92. — San Remo: A. *Natta Soleri*, 22. — Trieste: A. *Trombetta*, 22. — Turin: A. *Arborio Mella*, 94; VC.: C. *Barriera*. — Venise: . . . — Vintimille: A. *Biancheri*, 11.
- \* Monténégro. Consuls à Bari: C. Gallo, CG. — Bologne: A. *Scotti*, CG., 12. — Brindisi: Th. d'Ippolito, gén., 02. — Catane: Fr. *Vaccaro*, 22. — Gênes: Dr. J. F. mis de Ferrari, CG., 96. — Milan: A. *Carminati*, CG., 03. — Naples: J. *Chierchia*, CG. — Rome: E. *Popovich*, CG. — Turin: J. *Gorriani*, CG. — Venise: J. *Faggioni*, CG., 98.
- Nicaragua. Consuls à Gênes: L. *Pernigotti*, CG., 14. — Milan: D. *Campari*, 07; VC.: H. *Uselli*, 20. — Naples: G. *Cutolo*, CG. — Palerme: A. *Cacioppo*, 09. — Pietra Santa: T. *Luisi*, 06. — Rome: V. E. *Bianchi*, CG., 07; VC.: R. *Cherubini*, 20. — Turin: A. *Guglielmini Ceresa*, 12.
- \* Norvège. E. e. et M. pl. [27 Via Bagni]: J. *Irgens*, 6/VI. 22; Secr.: O. C. L. *Vangenstein*; Att.: A. *Fjelstad*. — Consuls à Gênes: † A. *Huitfeldt*, CG., 22; VC.: U. *Trumpy*, 22. — Livourne: Eug. *Trumpy*, 11. — Messine: V. *Bonnano*, 22. — Milan: A. *Clauson*, 22. — Naples: F. C. *Kane*, 20. — Palerme: F. *Tagliavia*, 21. — Rome: E. *Fife*, 21. — Trieste: G. *Pulitzer*, 06; VC.: G. *Pulitzer*, 21. — Turin: E. P. *Rossi*, 06. — Venise: U. *Ringler*, 06; VC.: G. *Ringler*, 06. — VC. à Ancône (E. *Kane*, 14), Augusta (L. *Tumscitz*, 22), Bari (N. *Schuck*), Cagliari (A. *Aurbacher*, 06), Carloforte (P. *Lapicca*, 06), Catane (V. *Munzone*, 17), Civitavecchia (A. P. *Bellettieri*, 06), Florence (G. *Rava*, 12), Licata (A. *Grillo Corvaja*, 06), Porto Empedocle (C. *Ciotta*, 06), Porto Ferrajo (J. C. *Airey*, 13), Reggio de Calabre (G. *Bagnato*, 09), San Remo (G. *Scotto*, 19), Savone (A. *Acquarone*, 06), Spezia (E. *Lardon*, 13), Trapani (R. *Marino*, 13).
- Panama. E. e. et M. pl. [2 Via Po]: A. *Burgos*, . . . ; Secr.: A. E. *Tapia*; Att.: R. *Emiliani*. — Consuls à Bari: G. *Stroziata*, 13. — Bologne: L. *Sueta*, 19. — Catane: C. *Ali*. — Chiavari: V. *Giorgi*, 14. — Florence: A. A.

- Armiconi*, 05. — Gênes: G. *Guardia Vieta*, GC.; VC.: S. *Lai*, 05. — Livourne: C. *Gori*, 10. — Messine: Ant. *Ali*, 04. — Milan: C. *Canali*; VC.: U. *Baroffini*. — Naples: G. *Nunziata*. — Rome: F. *Partini*, 14. — San Remo: J. *Parodi*, 10. — Spezia: G. *Mosconi*, 10. — Turin: S. *Cermelli*; VC.: P. *Rolla*, 09. — Venise: G. *Pardo*.
- \*Paraguay. E. e. et M. pl.: Hector *Velazquez*, 5/VIII. 20; Att.: Dr. J. *Irola*. — Consuls à Catane: F. *De Stefano Leggio*. — Gênes: J. *Ansaldo*. — Naples: V. *Coppin*, CG., 01. — Rome: . . . — Savone: G. *Becchi*, 06. — Terranova (Sic.): A. *Nocera*, 02. — Turin: J. *Bertazzi*, 10. — Venise: A. *Testolini*, 01. — VC. à Chiavari (L. *Devoto*), Oneglia (N. *Gibelli*, 06), Sciacca (Ant. *Dimino*, 02).
- \*Pays-Bas. E. e. et M. pl. [10 Via Pietro Raimondi]: Dr. J. H. *van Royen*, 30/XII. 19; Secr. de lég.: Dr. A. W. *Mosselmans*; Att. commercial: Dr. J. J. L. *van Rijn*. — Consuls à Ancône: A. *Moroni*, 20. — Cagliari: M. A. *Meloni*, 22. — Civitavecchia: G. *de Marsanich*, 01. — Florence: E. *Zenuti*, 98. — Gênes: J. M. *Hosang*, CG., 13; VC.: L. J. *Breman*, 17. — Livourne: C. *Torelli*, 16; VC.: G. *Torelli*, 16. — Messine: A. *Bonanno*, 20. — Milan: E. B. M. *de Visser*, 09. — Naples: B. *Borriello*, 14. — Palerme: J. *Scaccianoci*, 20. — Rome: Dr. C. *Fledderus*, CG., 20. — San Remo: P. *cte Agosti*, 17. — Spezia: E. *Giacopini*. — Trieste: W. H. D. *Suringar*, 21. — Turin: D. A. *den Arend*, 14. — Venise: U. *Calzavara*, 21. — VC. à Bari (P. *Manara*, 07), Barletta (Dr. A. *Reichlin*, 19), Bologne (B. *Pardo*, 14), Brindisi (U. *Bono*, 19), Carloforte (V. *Napoleone*, 14), Castellammare di Stabia (M. *Starace*, 02), Catane (C. *Costanzo* 04), Ferrare (*Toselli*, 08), Porto Empedocle (M. *Vinti*, 19), Portoferraio (A. *Reboa*, 09), Savone (F. *Martiningo*, 78), Syracuse (F. *Boccardifuso*, 18), Tarente (T. *Bellando Randone*, 02), Terranova (Sicile) (F. *Bresmeo*, 73), Trapani (G. *mis Platamone*, 99).
- \*Pérou. Ch. d'aff. [26 Via Andrea Vesalio p.p.]: Pedro *Mujica*, . . . ; Secr.: P. *Abril y de Vivero*; Attachés civ.: L. *Barua y Ugarte*, P. *Artadi*; Att. milit.: G. *Velarde Alvarez*, col.; Att. nav.: E. *Caballero y Lastres*, capit. — Consuls à Bordighera: E. *Amirati*. — Bozzuoli: V. *Bruno*. — Chiavari: I. *Gagliardo*. — Florence: E. *Giovanelli*, 02. — Gênes: P. *Macchiavello*, 15; VC.: F. *Lavelli*, 16. — Lecce: N. *Pappalepore*, 07. — Livourne: L. *Pasquini*, 09. — Milan: † G. D. *Caceres*, CG., 21. — Naples: † P. *Martinelli*. — Rapallo: A. *Canessa*. — Rome: F. *Santi*, 06. — Santa Margherita Liguria: I. *Falcone*. — Sassari: B. *Cresci*. — Savone: S. *Bruno*, 07. — Spezia: E. *Falcone* y Canevaro. — Trieste: M. *Abeatice*. — Turin: E. V. *La Barrero*. — VC. à Oneglia (G. *Daffieno*, 15). — Agts à Milazzo, Venise.
- \*Perse. E. e. et M. pl. [Hôtel Excelsior (p. i.)]: *Mustapha Khan Safaol Mémalek* de Pirnia, 1/X. 22; Secr.: *Hassan Khan Farzaneh*; Att.: Pr. *Parviz Mirza*; Att. commerc.: Bar. *Lazar de Poliakow*. — Consuls à Gênes: *Khoja Mithabhai Nathoo*. — Milan: . . . — Naples: . . . — Rome: Bar. G. *Levi*, CG., 99; VC.: G. *Benucci*. — Turin: *Maletta*, CG., gén.
- Pologne. E. e. et M. pl. [20 Piazza di Spagna]: A. *Zalowski*, 5/IV. 22; Cons. de lég.: M. *Loret*; 1er secr.: C. *Jelenski*; Att.: L. L. *Siemiradzki*; Att. hon.: B. *Janiszowski*; Att. milit.: Cte L. *Morstin*, major; Cons. commerc.: B. *Mikulski*. — Consuls à Florence: C. *Paszkowski*, 20. — Milan: † *Marski*, 22. — Naples: L. *Di Lauro*, 21. — Palerme: M. *Beltrami*, 20. — Trieste: W. *Kwiatkowski*, CG., 22; VC.: A. *Gruszka*. — Turin: A. *Begey*, 20. — VC. à Rome (J. *Skarzynski*, 22).
- \*Portugal. E. e. et M. pl. [263 Via Nomentana]: Dr. Fr. E. *Leão*, 21/IV. 12; Cons. de lég.: J. *de Montalvão*; 2e secr.: G. *de Avellar Telles*; Attachés:

- A. de Mantero Belard Velarde, W. da Fonseca Araujo*; Att. nav.: *A. de Mesquita*, It. de vais. — Consuls à Ancône: *S. Cavour*. — Bologne: *N. di Napoli*. — Cagliari: *V. Tronci*, 04. — Civitavecchia: *G. di Marsanich*, 10. — Florence: *G. C. Gigliotti*, et 1 VC. — Gênes: *J. de Séquier*, CG., et 1 VC. — Livourne: *A. Tagiuri*, 11, et 1 VC. — Milan: *L. Bertarelli*, 11. — Naples: *G. Telles da Fonseca Araujo*. — Palerme: *F. F. Pedone*, 17, et 1 VC. — Rome:  $\frac{1}{2}$  *C. Barigioni Pereira Santiago*, et 1 VC. — Trieste: *C. M. Frankel*, 22. — Turin: *A. bar. Nasi di Cossombrato*, 98. — Venise: *C. A. Ivancich*, 22, et 1 VC. — VC. à Bari, Brindisi, Carrare, Catane, Licata, Lucques, Messine, Porto Torres, Ravenne, San Remo, Savone, Sestri Levante, Spezia, Terranova (Sicile), Trapani, Vintimille.
- \*Roumanie. E. e. et M. pl. [3 Piazza Cairoli]: *Al. Em. Lahovary*, 2/XII. 17; 1er secr.: *R. Bossy*. — Consuls à Ancône: *V. G. Marchetti*. — Catane: *V. A. Jasano*, 22. — Florence: *C. Bondi*, 21. — Gênes: Prof. Dr. *L. Tomellini*, CG., 19. — Livourne: *V. Chayes*, 07. — Messine: *A. G. Marangolo*, 21. — Milan: *A. Ricci*, 03. — Naples: *B. di Giorgi*, 22. — Palerme: *I. Florio*; VC.: *Fr. Tesauro*. — Rome: *E. Jachini*, 22. — Trieste: *J. di Demetrio*, 19; VC.: *A. di Demetrio*. — Turin: *E. Rossi*; VC.: *N. Tesino*. — Venise: *G. Bombardella*, 19. — VC. à Lucques (*G. Pellegrini*, 19).
- \*Russie. Représ. plénip.: *W. Worowski*; 1er secr.: *J. Straujan*; Plénip. du commiss. du peuple pour le commerce extér.: *A. Fainstein*. — Amb. [3 Via Gaeta]: . . . (abs.; Personnel de l'ancienne amb. Imp.); Cons. d'amb.: *J. Persiany* (ch. d'aff.); 1er secr.: *N. Kratiroff*; 2e secr.: *A. Poliakoff*; Attaché: *Bar. Th. Bistram*, *A. Jordano*, *A. Kratiroff*, *S. Niemtshenko*, col.; Att. commercial adj.: *J. Margaritoff*. — Consuls à Brindisi: *A. Sierra*. — Florence: Cte *I. Mussin-Puschkin*, CG., 15, cons. d'État int. — Gênes:  $\frac{1}{2}$  *A. Botta*. — Milan: *N. Orlow*. — Naples:  $\frac{1}{2}$  *N. de Schleiffner*, 17. — Rome:  $\frac{1}{2}$  *G. Zabiello*, CG., 03, cons. d'État int. — Turin: *G. Gorrini*, 11. — Venise: *P. Besrodny*. — VC. à Ancône, Bari, Civitavecchia (*C. Bucci*, 1), Gallipoli, Livourne, Messine (. . .), San Remo (*Tillot*, 11), Savone, Tarente, Torre Annunziata, Trapani.
- \*St-Marin. Consuls à Ancône: *G. Russi*, 21. — Bologne: *Dr. G. Santi*, 21. — Florence: *A. Kraus*, CG., 13; VC.: *Am. Kraus*, 07. — Gênes: Cte *L. Gramatica di Bellagio*, 20. — Milan: *E. Morotti*, 09. — Naples: *A. Broccoli*, gér. — Rimini: *G. cte Mattioli*. — Rome: *E. cte Garulli*, CG., 21. — Turin: *V. C. di Rosa di S. Marco*, 21. — VC. à Bari (*G. Jannuzzi*, 07).
- \*Salvador. E. e. et M. pl., 16/III. 12, v. France, corps dipl. — Consuls à Gênes:  $\frac{1}{2}$  *M. Peralta L.*, CG., 21; VC.: *H. Mustorgi*, 22. — Rome: *Em. Bianchi*, 21. — Savone: *F. Bruno*, 21.
- Serbes, Croates et Slovènes, Roy. des —. E. e. et M. pl. [66a Viale Castro Pretorio]: *Voislav Antonievitch*, 23/II. 22; Cons. de lég.: *Br. Markovitch*; Secr.: *M. Konstantinovich*; Att.: *C. Kotnik*; Att. milit.: *Yourichitch*, col. — Consuls à Bari: *T. Ristitch*. — Brindisi: *A. Titi*. — Gênes: *S. Brkitch*, CG., 08. — Palerme: *P. F. Spinelli*. — Rome: *C. H. Scotti*, CG., 08. — Zara: *M. A. Markovitch*, 21.
- \*Slam. E. e. et M. pl. [70 Via Nomentana]: *Phya Bibadh Koshá*, 13./X. 14; 3es secrés: *Suang Saman Maitiraks*, *Luang Bahidha Nukara*; Att. milit.: *Pr. Pridi Debbongse*, It.-col., — Consuls à Florence: *Chev. V. Zeggio*. — Gênes: *E. Caprile*, 12. — Milan: *R. A. Facheris*, 14. — Messine: *P. Illardi*. — Naples: *G. Peirce*. — Rome: *S. A. Nappi*. — Turin: *W. Becker*, CG.; VC.: *J. A. Luigi*, 22.



- \*Suède. E. e. et M. pl. [3 Via Villa Patrizi]: C. A. bar. *Beck-Friis*, 10./II. 21; 1<sup>er</sup> secr.: L. C. G. E. bar. *de Geer*; Att. milit.: F. bar. *Bennet*, capit. de cav.; Att. nav.: Th. A. *Johnson*, lt. de vaiss. — Consuls à Florence: G. *Rava*, 18. — Gênes: H. E. *Zethelius*, 07, CG. ad pers.; VC.: H. S. *Hagerup-Jenssen*, 12. — Messine: Ant. *Ali*, 22. — Milan: L. J. *Jonsson* 21; VC.: P. *Gilberti*. — Naples: J. P. *Spanier*, 22. — Rome: S. H. *Salomon*, 16; VC.: A. *Boschi-Hüber*, 18. — Venise: U. G. *Ringler*, 19. — VC. à Ancône (G. *Ascoli*, 17), Cagliari (G. *Marini*, 20), Carloforte (P. *Lapicca*, 89), Catane (A. *Ilardi*, 11), Civitavecchia (V. *Giacomini*, 10), Licata (E. *Verderame*, 17), Livourne (A. *Trumpy*, 11), Palerme (G. *Tricomi*, 77, C. ad pers.), Porto Empedocle (C. *Ciotta*, 14), San Remo (E. mis di *Villamarina*, 09), Savone (E. *Bandini*, 13), Spezia (E. A. H. *Lardon*, 13), Trapani (G. mis *Platamone*, 06), Turin (C. F. *Brusa*, 06).
- \*Suisse. E. e. et M. pl. [3 Piazza della Croce Rossa]: Dr. jur. G. *Wagnière*, 23./IV. 18; Cons. de lég.: Dr. Th. *de Sonnenberg*; Secres de lég.: W. *Moretti*; A. *Brunner*. — Consuls à Catane: V. *Caflich*, 21. — Florence: K. *Steinhäuslin*, 97. — Gênes: G. B. *Biaggi*, 20. — Livourne: O. *Corradini*, 20. — Milan: R. *Hüni*, 22; VC.: A. *Piccoli*, 19. — Naples: J. G. *Meuricoffre*, CG., 91; VC.: R. A. *Wenner*, 20. — Rome: la lég. — Trieste: P. *Büsch*, 11. — Turin: R. A. *de Planta*, 17. — Venise: H. *Keller*, 14.
- \*Tchécoslovaquie. E. e. et M. pl. [24 Via Luisa di Savoia]: Dr. *Vlastimil Kybal*, 25/I. 20; 1<sup>er</sup> secr.: Dr. F. *Neugebauer*; 2<sup>e</sup> secr.: Dr. J. *Kuška*; Att. milit.: V. *Miller*, major; Att. commercial: *Miroslav Kundrát*. — Consuls à Milan: ♂ *Jaroslav Lipa*, 20. — Trieste: ♂ *Ed. Machaty*, CG., 22. — VC. à Naples (♂. . .).
- Turquie. Délégué spécial [...]: Osman *Nizami Pacha*, LtG., ../VIII. 20; Cons. d'amb.: *Basri Bey*; 1<sup>er</sup> secr.: *Maniassi Feridoun*.
- \*Uruguay. E. e. et M. pl. [Via delle Finanze]: Manuel *Bernardez*, 20/I. 21; Secres de lég.: F. *Grünwaldt Cuestas*, J. C. *Bernardez*; Att. commercial hon.: L. L. *Sormano*. — Consuls à Ancône: T. *Cecchetelli*; VC.: G. *Stimana*. — Bari: L. *Milella*, gér. — Bologne: E. *Dalla Noce*, 03. — Cagliari: F. *Nobilioni*, 07. — Catane: ♂ A. *Montiel Ballesteros*, 22. — Côte: ♂ A. E. *Pizzochero*, 18. — Florence: G. B. *Rafols*, 22. — Gênes: ♂ J. *Herrera*, CG., 20; ♂ A. *Falco*, 22; VC.: A. *Mainero*, 05; ♂ J. *Herrera Lerena*, 19. — Livourne: A. *Mazzinghi*, 20. — Milan: ♂ A. *Pozzilli*, 11; VC.: E. *Pratti*, 21. — Monza: E. *Casati*, 21. — Naples: ♂ A. *de Fuentes*, 22. — Palerme: A. *Ahrens*, 20. — Rome: ♂ E. J. *Rovira*, 19; VC.: G. *Rabby*, 20. — Turin: ♂ A. *Geille*, 18; VC.: D. *Costa*, 21. — VC. à Barletta (V. *Gargano*, 89), Brindisi (A. *de Marzo*, 20), Chiavari (S. M. *Devoti*, 21), Civita Vecchia (L. *Loy*, 21), Finalmarina (Dr. M. *de Vincenzi*, 20), Florence (G. B. *Rafols*, 22), Messine (J. *Caligian*), Modena (. . .), Oneglia (L. *Castellano*, 21), Savone (C. *Bece*, 21), Spezia (J. *de Nobili*, 20).
- \*Vénézuéla. E. e. et M. pl. [30 Via del Teatro Valle]: Dr. M. *Dias Rodríguez*; 1<sup>er</sup> secr.: Dr. J. M. *Hurtado Machado*; Att.: . . . — Consuls à Bologne: Dr. L. *Bertani*. — Catane: C. A. *Ali*, 11. — Florence: Az *Mondolfi*. — Gênes: ♂ Dr. F. *Díaz Paúl*; VC.: G. *Levaggi*, 13. — Livourne: A. *Anselmi*, 06. — Lucques: Dr. G. *Gualandi*. — Milan: G. *Palenzona*. — Messine: Ant. *Ali*, 22. — Naples: M. *de Giulio jr.* — Palerme: F. *Salvador*. — Rome: ♂ H. *Márquez Iragorri*, CG., 22. — Trieste: G. E. *Ricci*. — Turin: C. *Girard*, 11. — Venise: Ch. *Guetta*, 08. — VC. à Chiavari (J. E. *Levaggi*), Oneglia (S. *Ramella*).



## Nombre des étrangers en 1911.

|                            |       |                      |      |                        |       |
|----------------------------|-------|----------------------|------|------------------------|-------|
| Français . . . . .         | 15006 | Argentines . . . . . | 4064 | Grecs . . . . .        | 766   |
| Autrich-Hongrois . . . . . | 11911 | Bésiliens . . . . .  | 3009 | Saint-Marins . . . . . | 728   |
| Suisses . . . . .          | 11121 | Russes . . . . .     | 1892 | Néerlandais . . . . .  | 498   |
| Allemands . . . . .        | 10715 | Espagnols . . . . .  | 1533 | Autres nationa-        |       |
| Anglais . . . . .          | 6154  | Turcs . . . . .      | 1187 | lités . . . . .        | 5279  |
| Américains . . . . .       | 4963  | Belges . . . . .     | 930  |                        | 79756 |

## Répartition de la population d'après les cultes en 1911.

|                       |           |                               |        |
|-----------------------|-----------|-------------------------------|--------|
| Catholiques . . . . . | 32 983664 | Autres cultes . . . . .       | 2200   |
| Protestants . . . . . | 123253    | Sans confession . . . . .     | 874532 |
| Israélites . . . . .  | 34324     | Confession inconnue . . . . . | 653404 |

34 671377

## Nombre des Italiens parlant une langue étrangère en 1911.

Albanaise 87350, française 85960, slovène 36380, grèce 30290, catalane 11740, allemande 9960, serbe 4700.

## Répartition de la population d'après la profession en 1911.

|                                                 | Hommes.          | Femmes.          | Total.           |
|-------------------------------------------------|------------------|------------------|------------------|
| Agriculture, pêche . . . . .                    | 6 112216         | 2 973381         | 9 085597         |
| Mines . . . . .                                 | 110084           | 3194             | 113278           |
| Industrie . . . . .                             | 2 876868         | 1 377949         | 4 254817         |
| des produits agricoles . . . . .                | 1 054862         | 207057           | 1 261619         |
| métallurgique . . . . .                         | 496907           | 21517            | 518425           |
| des constructions . . . . .                     | 894853           | 35215            | 930068           |
| textile . . . . .                               | 289405           | 1 068376         | 1 357781         |
| chimique . . . . .                              | 64631            | 35878            | 100609           |
| polygraphiques . . . . .                        | 44094            | 9177             | 53271            |
| Autres . . . . .                                | 32116            | 729              | 32845            |
| Commerce, transports . . . . .                  | 1 252796         | 213023           | 1 465819         |
| Administration, professions libérales . . . . . | 644077           | 553615           | 1 197692         |
| Sans professions . . . . .                      | 1 625322         | 8 552476         | 10 177798        |
| Armée et flotte . . . . .                       | 253311           | —                | 253311           |
| Profession inconnue . . . . .                   | 25173            | 6563             | 31736            |
| <b>Total</b>                                    | <b>12 899847</b> | <b>13 680201</b> | <b>26 580048</b> |

## Mouvement de la population.

| Années.            | Mariages. | Naissances<br>(mort-nés) | Décès<br>(compris). | Mort-nés. | Excédant<br>des naissances. |
|--------------------|-----------|--------------------------|---------------------|-----------|-----------------------------|
| 1916               | 105882    | 918862                   | 759083              | 37236     | 159779                      |
| 1917               | 96649     | 721027                   | 712131              | 29280     | 8896                        |
| 1918 <sup>1)</sup> | 107226    | 666274                   | 1 175332            | 31885     | -509058                     |
| 1919 <sup>1)</sup> | 314113    | 790825                   | 713180              | 36140     | 77645                       |
| 1920 <sup>1)</sup> | 492499    | 1 174182                 | 714256              | 50078     | 459926                      |

## Émigrés des années 1915—1920.

|                                                                                  | 1915.         | 1916.         | 1917.        | 1918.        | 1919.         | 1920.         |
|----------------------------------------------------------------------------------|---------------|---------------|--------------|--------------|---------------|---------------|
| Émigration pour des pays transocéaniques . . . . .                               | 66517         | 74140         | 13013        | 4010         | 98893         | 190491        |
| Émigration pour l'Europe et d'autres pays du bassin de la Méditerranée . . . . . | 79502         | 68224         | 33483        | 24301        | 144524        | 153717        |
| <b>Total</b>                                                                     | <b>146019</b> | <b>142364</b> | <b>46496</b> | <b>28311</b> | <b>243417</b> | <b>344208</b> |

<sup>1)</sup> Des 8344 communes du royaume en 1918 il y avait seulement de renseignements pour 8076 communes, des 8346 communes en 1919 seulement pour 8250 communes et des 8356 communes en 1920 seulement pour 8054 communes.

## Émigration italienne d'après les pays de destination.

|                                 | 1916.        | 1917.        | 1918.        | 1919.        | 1920.         | 1921.         |
|---------------------------------|--------------|--------------|--------------|--------------|---------------|---------------|
| Allemagne . . . . .             | 12           | —            | —            | ?            | 739           | 1085          |
| Autriche-Hongrie . . . . .      | —            | —            | —            | ?            | 961           | 4091          |
| Suisse . . . . .                | 17565        | 7783         | 5062         | ?            | 19931         | 36179         |
| France . . . . .                | 44350        | 22566        | 16848        | ?            | 119831        | 60846         |
| <b>Europe</b>                   | <b>65209</b> | <b>31439</b> | <b>22986</b> | <b>?</b>     | <b>148202</b> | <b>57585</b>  |
| États-Unis d'Amérique . . . . . | 66295        | 11459        | 2793         | 41164        | 169379        | 137617        |
| Canada . . . . .                | 1532         | 233          | 69           | 518          | 3325          | 2680          |
| Argentine . . . . .             | 3981         | 672          | 640          | 10209        | 28035         | 40385         |
| Uruguay et Paraguay . . . . .   | 131          | 29           | 21           | 422          | 540           | 779           |
| Brsil . . . . .                 | 1526         | 426          | 361          | 4191         | 8593          | 10453         |
| <b>Amérique</b>                 | <b>73832</b> | <b>12940</b> | <b>3985</b>  | <b>56501</b> | <b>209872</b> | <b>191914</b> |
| Algérie . . . . .               | 395          | 245          | 183          | ?            | 871           | 499           |
| Tunisie . . . . .               | 2056         | 1589         | 838          | ?            | 3175          | 1797          |
| Égypte . . . . .                | 428          | 134          | 133          | ?            | 999           | 629           |
| <b>Afrique</b>                  | <b>3117</b>  | <b>2086</b>  | <b>1309</b>  | <b>?</b>     | <b>5311</b>   | <b>3238</b>   |
| <b>Asie</b>                     | <b>39</b>    | <b>17</b>    | <b>27</b>    | <b>?</b>     | <b>?</b>      | <b>?</b>      |
| <b>Australie</b>                | <b>167</b>   | <b>14</b>    | <b>4</b>     | <b>?</b>     | <b>?</b>      | <b>?</b>      |

Rentrés 1912: 182990, 1913: 188978, 1914: 219178, 1915: 167925, 1916: 39309, 1917: 16885; 1918: 9025, 1919: 89081.

## Capitales des provinces le 1 déc. 1921.

|                              |        |                                |       |                                                |        |
|------------------------------|--------|--------------------------------|-------|------------------------------------------------|--------|
| Naples (Napoli) . . . . .    | 780220 | Syracuse (Siracusa) . . . . .  | 64849 | Ascoli Piceno . . . . .                        | 32108  |
| Milan (Milano) . . . . .     | 718304 | Bergame . . . . .              | 62303 | Coni (Cuneo) . . . . .                         | 31271  |
| Rome (Roma) . . . . .        | 691314 | Cagliari . . . . .             | 61653 | Pesaro . . . . .                               | 29919  |
| Turin (Torino) . . . . .     | 502274 | Vience . . . . .               | 60256 | Girgenti . . . . .                             | 29633  |
| Palerme . . . . .            | 400348 | Caltanissetta . . . . .        | 60000 | Chieti . . . . .                               | 29436  |
| Gènes (Genova) . . . . .     | 300784 | Reggio de Calabre . . . . .    | 59516 | Bénévent (Benevento) . . . . .                 | 27449  |
| Catane . . . . .             | 255394 | Crémone . . . . .              | 59054 | Bellune . . . . .                              | 26770  |
| Florence (Firenze) . . . . . | 253565 | Parme . . . . .                | 58255 | Cosenza . . . . .                              | 25754  |
| Bologne . . . . .            | 210969 | Novare . . . . .               | 56183 | Avellino . . . . .                             | 25694  |
| Messine . . . . .            | 176794 | Udine . . . . .                | 56039 | Teramo . . . . .                               | 25084  |
| Venise (Venezia) . . . . .   | 171665 | Salerne . . . . .              | 52125 | Macerata . . . . .                             | 24366  |
| Bari delle Puglie . . . . .  | 131143 | Forli . . . . .                | 51889 | Aquila . . . . .                               | 23779  |
| Livourne . . . . .           | 114813 | Arezzo . . . . .               | 51852 | Potenza . . . . .                              | 18604  |
| Padoue (Padova) . . . . .    | 112021 | Trévise . . . . .              | 49843 | Grosseto . . . . .                             | 18053  |
| Ferrare . . . . .            | 107618 | Come . . . . .                 | 47870 | Campobasso . . . . .                           | 16340  |
| Brescia . . . . .            | 96424  | Siene (Siena) . . . . .        | 43889 | Rovigo . . . . .                               | 14681  |
| Vérone . . . . .             | 92413  | Lecce . . . . .                | 43882 | Sondrio . . . . .                              | 9576   |
| Foggia . . . . .             | 90305  | Plaisance (Piacenza) . . . . . | 43717 | Port-Maurice . . . . .                         | 8837   |
| Reggio d'Emilie . . . . .    | 82908  | Sassari . . . . .              | 42912 | Les plus grandes villes dans les nouv. territ. |        |
| Modène . . . . .             | 82487  | Pavie . . . . .                | 42042 | Trieste . . . . .                              | 238655 |
| Lucques (Lucca) . . . . .    | 78475  | Mantoue (Mantova) . . . . .    | 36623 | Pola . . . . .                                 | 49960  |
| Alexandrie . . . . .         | 78270  | Catanzaro . . . . .            | 36076 | Trente . . . . .                               | 35125  |
| Pérouse (Perugia) . . . . .  | 72995  | Caserte . . . . .              | 35052 | Gorizia . . . . .                              | 25576  |
| Ravenne . . . . .            | 72073  | Masse (Massa) . . . . .        | 33989 | Bolzano . . . . .                              | 25425  |
| Trapani . . . . .            | 71200  |                                |       |                                                |        |
| Pise . . . . .               | 67752  |                                |       |                                                |        |
| Ancône . . . . .             | 65628  |                                |       |                                                |        |

Les villes ayant plus de 30000 habitants, v. année 1921, p. 902.

*Finances.* (En lires = francs.)*Comptes des années 1917—1922.*

|          | 1917—18.     | 1918—19.      | 1919—20 <sup>1)</sup> . | 1920—21 <sup>1)</sup> . | 1921—22 <sup>1)</sup> . |
|----------|--------------|---------------|-------------------------|-------------------------|-------------------------|
| Recettes | 20505 819027 | 22090 185522  | 37251 018053            | 12349 018815            | 17497 409130            |
| Dépenses | 26655 568746 | 33470 204060  | 28171 296284            | 23988 792859            | 21759 255746            |
| Différ.  | -6149 749719 | -11390 018538 | +9079 721769            | -12639 774044           | --4261 846616           |

*Budget de l'année financière finissant 30 juin 1922.*

## Recettes ordinaires.

|                                                 |             |  |  |  |              |
|-------------------------------------------------|-------------|--|--|--|--------------|
| Recettes effectives                             |             |  |  |  | 10503 531244 |
| Revenus patrimoniaux de l'État                  |             |  |  |  | 15 854654    |
| Revenus des biens de l'État                     | 15 538654   |  |  |  | 316000       |
| Impôts directs                                  |             |  |  |  | 2500 000000  |
| Impôt sur les biens ruraux                      | 120 000000  |  |  |  | 620 000000   |
| Impôt sur les revenus de la propriété mobilière | 158 000000  |  |  |  | 1620 000000  |
| Impôts sur les affaires                         |             |  |  |  | 2217 380000  |
| Droits de succession                            | 300 000000  |  |  |  |              |
| Droits d'enregistrement                         | 450 000000  |  |  |  |              |
| Timbre                                          | 500 000000  |  |  |  |              |
| Taxes sur les consommations et monopoles        |             |  |  |  | 4548 780000  |
| Douanes                                         | 376 000000  |  |  |  | 125 000000   |
| Loterie                                         | 180 000000  |  |  |  | 150 000000   |
| Taxes de fabrication                            | 600 280000  |  |  |  | 175 000000   |
| Monopoles du tabac                              | 2301 000000 |  |  |  | 485 000000   |
| Produits des services publics                   |             |  |  |  | 508 739000   |
| Postes                                          | 125 000000  |  |  |  | 64 739000    |
| Télégraphes et téléphones                       | 184 000000  |  |  |  |              |
| Remboursements                                  |             |  |  |  | 130 518106   |
| Recettes diverses                               |             |  |  |  | 582 259484   |
| Virements                                       |             |  |  |  | 161 783263   |

Recettes ordinaires 10665 314507

## Recettes extraordinaires.

|                                |  |  |  |  |             |
|--------------------------------|--|--|--|--|-------------|
| Construct. des chemins de fer  |  |  |  |  | 90 000000   |
| Affranchissement de redevances |  |  |  |  | 2 710000    |
| Compensations et recouvrements |  |  |  |  | 37 064302   |
| Emprunts                       |  |  |  |  | 1227 912830 |
| Remboursements                 |  |  |  |  | 1011 238970 |
| Recettes diverses              |  |  |  |  | 3271 668521 |

Recettes extraordinaires 5640 594623

Total des recettes 16305 909130

## Dépenses.

|                           | Ordinaires. | Extraordin. |
|---------------------------|-------------|-------------|
| Trésor                    | 6071 843709 | 4440 388110 |
| Finances                  | 1472 065848 | 150 416481  |
| Affaires étrangères       | 26 607522   | 14 393688   |
| Grâce, de la justice etc. | 117 418877  | 32 500432   |
| Instruction publique      | 616 518894  | 243 458243  |
| Intérieur                 | 418 206947  | 217 655032  |
| Travaux publics           | 168 792893  | 749 350000  |
| Postes et télégraphes     | 504 036674  | 199 897148  |
| Guerre                    | 1326 258668 | 1550 784647 |
| Marine                    | 450 974767  | 396 863000  |

<sup>1)</sup> Renseignements provisoires.

|                                                | Ordinaires. | Extraordin. |
|------------------------------------------------|-------------|-------------|
| Agriculture . . . . .                          | 48 970049   | 20 254309   |
| Industrie, du commerce et du travail . . . . . | 74 329309   | 1547 037158 |
| Colonies . . . . .                             | 104 947100  | 42 527750   |
| Régions libérées . . . . .                     | 4 069000    | 441 000000  |
|                                                | 54 011491   | 40 237000   |

Total des dépenses 11459 042748 15216 782999

26675 805747

*Analyse du budget passif du ministère du trésor et du ministère des finances, v. année 1917, p. 933.*

*Dette publique au 1er juillet 1922.*

Intérêts (y compris les primes) et amortissement.

| Dettes.                                                                                                               | %  | Rentes,<br>Intérêts etc. | Amortisse-<br>ment<br>1919—20. | Année de<br>l'extinct. |
|-----------------------------------------------------------------------------------------------------------------------|----|--------------------------|--------------------------------|------------------------|
| Rentes à 5 % (Emprunt de guerre) . . . . .                                                                            | 5  | 1726 278925              | +3 269650                      | —                      |
| Rentes à 4½ % . . . . .                                                                                               | 4½ | 32 445276                | +352                           | —                      |
| Rentes à 3½ % . . . . .                                                                                               | 3½ | 316 446141               | —273                           | —                      |
| Rentes à 3 % . . . . .                                                                                                | 3  | 4 802126                 | —                              | —                      |
| <b>I. Dette consolidée</b>                                                                                            | —  | 2079 972468              | +3 269729                      | —                      |
| Obligations 1908 . . . . .                                                                                            | 3½ | 4 664800                 | —58800                         | 1960                   |
| Obligations 1910 . . . . .                                                                                            | 3  | 9 303400                 | —124800                        | 1960                   |
| Obligations (1re et 2e emprunt de guerre)                                                                             | 4½ | 11 236212                | —2205                          | 1940                   |
| Obligations (3e emprunt de guerre) . . . . .                                                                          | 5  | 62 453890                | —                              | 1940                   |
| <b>II. Obligations</b>                                                                                                | —  | 87 663302                | —185805                        | —                      |
| <b>III. Rente perm. due au St-Siège</b>                                                                               | —  | 3 225000                 | —                              | —                      |
| Toscane: Emprunt de 1861 . . . . .                                                                                    | 5  | 1 845850                 | —16375                         | 1959                   |
| Rome: Emprunt de 1866 . . . . .                                                                                       | 5  | 1 239981                 | —31087                         | 1940                   |
| Royaume<br>d'Italie: } Emprunt du chemin de fer de<br>Cuneo . . . . .                                                 | 3  | 140085                   | —3435                          | 1948                   |
| Emprunt du chemin de fer de<br>Vittorio Emanuel . . . . .                                                             | 3  | 2 947590                 | —38025                         | 1961                   |
| <b>IV. Dettes séparément inscrites</b>                                                                                | —  | 6 173506                 | —88922                         | —                      |
| <b>V. Dette permanente 1825 Modène</b>                                                                                | 3  | 13963                    | —                              | —                      |
| Emprunts de chemins de fer . . . . .                                                                                  | 3  | 30 276789                | —224209                        | 1953—85                |
| Obligations de chemins de fer . . . . .                                                                               | 5  | 7 497900                 | —222600                        | 1934—70                |
| Actives de chemins de fer . . . . .                                                                                   | —  | 95148                    | —1694                          | 1959                   |
| Obligations du Tibre . . . . .                                                                                        | 5  | 733200                   | —24875                         | 1934                   |
| Assignations et emprunt (1825) de Modène                                                                              | 3  | 1421                     | —                              | —                      |
| Dette permanente dite „dei corpi morali in Sicilia“ (1841) . . . . .                                                  | 5  | 1 050282                 | —                              | —                      |
| Dettes des communes de la Sicile . . . . .                                                                            | 5  | 987012                   | —                              | —                      |
| Rente assignée aux créanciers des prêts dans les provinces napolitaines, de la Lombardie et de Venise . . . . .       | 3  | 687512                   | —                              | —                      |
| Obligations pour les nouvelles constructions de Rome . . . . .                                                        | 5  | 176000                   | —4700                          | 1942                   |
| Annuité due à la société des chemins de fer du sud de l'Autriche par suite de la convention du 17 nov. 1875 . . . . . | —  | 21 337232                | —313475                        | 1968                   |
| Obligations pour la bonification de la ville de Naples . . . . .                                                      | 5  | 1 376050                 | —13350                         | 1958                   |

| Dettes.                                | %    | Rentes,<br>intérêts etc. | Amortisse-<br>ment<br>1919-20. | Année de<br>l'extinct. |
|----------------------------------------|------|--------------------------|--------------------------------|------------------------|
| Obligations des chemins de fer de 1905 | 3,65 | 7 353441                 | -188970                        | 1946                   |
| Obligations des chemins de fer de 1906 | 3 5  | 16 959719                | -369747                        | 1947                   |
| Bons du trésor de 1901 . . . . .       | 5    | 320425                   | -73325                         | 1926                   |
| Bons du trésor (à 7 ans) de 1920 et 21 | —    | 100 000000               | +50 000000                     | —                      |
| Bons du trésor (à 3 et 5 ans) de 1916  | —    | 261 616270               | +31 396345                     | —                      |
| Bons du trésor placés à l'étranger     | —    | 649 011133               | +30 944940                     | —                      |
| Avances d'États étrangers . . . . .    | —    | 431 744511               | +6 914021                      | —                      |
| <b>VI. Dettes diverses</b>             | —    | <b>1531 254045</b>       | <b>+117 818361</b>             | —                      |
| <b>Total de la dette publique</b>      | —    | <b>3708 272287</b>       | <b>+120 813363</b>             | —                      |

## Dettes flottante 1921-22.

Intérêts.

|                                                |                   |
|------------------------------------------------|-------------------|
| Bons du trésor ordinaires (Intérêts) . . . . . | 600 000000        |
| Comptes courants (Intérêts) . . . . .          | 305 000000        |
| Avances des banques . . . . .                  | 19 300000         |
| <b>Total</b>                                   | <b>649 300000</b> |

## Capital de la dette publique au 30 juin 1922.

|                                        |                             |                     |
|----------------------------------------|-----------------------------|---------------------|
| Dettes consolidées . . . 44447 973807  | Rente permanente due        |                     |
| Dettes remboursables . . . 4791 641749 | au St-Siège . . . . .       | 64 500000           |
| Dettes perpétuelles . . . 64 175756    | <b>Total</b>                | <b>49368 291312</b> |
|                                        | Dettes flottantes . . . . . | 28847 438302        |
|                                        | <b>Total</b>                | <b>78215 729714</b> |

## Commerce et communication par terre et par mer.

## Commerce spécial et transitoire. (En milliers de livres.)

## Importation.

## Exportation.

|                                   | Marchandises. | Métaux<br>précieux. | Marchandises. | Métaux<br>précieux. | Transit. |
|-----------------------------------|---------------|---------------------|---------------|---------------------|----------|
| 1917 . . . . .                    | 13990 210     | 387                 | 3308 515      | 432                 | 280 739  |
| 1918 . . . . .                    | 16038 674     | 705                 | 3344 707      | 32                  | 360 949  |
| 1919 . . . . .                    | 16623 334     | 6 276               | 6065 742      | 1 037               | 485 784  |
| 1920 . . . . .                    | 26821 603     | 18 530              | 11774 125     | 492                 | ?        |
| 1921 <sup>1)</sup> { janv. à juin | 13454 521     | } 11 372            | { 5281 674    | } 2 181             | ?        |
| { juillet à déc.                  | 6603 004      |                     |               |                     |          |

## Principaux pays de provenance et de destination en 1918 à 1920.

(En milliers de livres.)

|                            | Importation |          |          | Exportation |          |          |
|----------------------------|-------------|----------|----------|-------------|----------|----------|
|                            | 1918.       | 1919.    | 1920.    | 1918.       | 1919.    | 1920.    |
| Grande-Bretagne . . . . .  | 2 189815    | 2 332989 | 2 368299 | 559380      | 666217   | 884343   |
| France . . . . .           | 1 026865    | 710352   | 1 333552 | 902653      | 1 121920 | 1 095275 |
| Suisse . . . . .           | 155851      | 357676   | 336009   | 283684      | 642943   | 898134   |
| Autriche-Hongrie . . . . . | —           | ?        | 464754   | —           | ?        | 443875   |
| Allemagne . . . . .        | —           | ?        | 821537   | —           | ?        | 380275   |
| Espagne . . . . .          | 230572      | 196919   | 139562   | 29983       | 46468    | 139907   |
| Grèce . . . . .            | 26655       | 29218    | 45233    | 139320      | 123661   | 160490   |
| <b>Europe</b>              | ?           | ?        | ?        | ?           | ?        | ?        |

<sup>1)</sup> L'introduction d'un nouveau tarif douanier au 1er juillet 1921 a provoqué un changement des renseignements statistiques, qui ne permet pas une comparaison avec les résultats des années précédentes.

|                       | Importation      |                  |                  | Exportation     |                 |                  |
|-----------------------|------------------|------------------|------------------|-----------------|-----------------|------------------|
|                       | 1918.            | 1919.            | 1920.            | 1918.           | 1919.           | 1920.            |
| Indes brit. et Ceylan | 1 177176         | 802397           | 744867           | 30106           | 48150           | 160328           |
| Asie et Océanie       | ?                | ?                | ?                | ?               | ?               | ?                |
| Tripoli . . . . .     | 12056            | 18948            | 21851            | 49730           | 95171           | 68406            |
| Égypte . . . . .      | 193289           | 266554           | 101704           | 96379           | 118699          | 235451           |
| Tunisie . . . . .     | 51080            | 92948            | 81277            | 24266           | 37508           | 50861            |
| Afrique               | ?                | ?                | ?                | ?               | ?               | ?                |
| États-Unis . . . . .  | 6 226743         | 7 401387         | 4 788489         | 127568          | 453477          | 655113           |
| Bésil . . . . .       | 234642           | 36537            | 275182           | 44544           | 36537           | 154450           |
| Argentine . . . . .   | 1 493645         | 125743           | 1 676725         | 99085           | 125743          | 419101           |
| Amérique              | ?                | ?                | ?                | ?               | ?               | ?                |
| <b>Total</b>          | <b>16 038674</b> | <b>16 623331</b> | <b>15 862136</b> | <b>3 344707</b> | <b>6 065742</b> | <b>11 774125</b> |

*Principaux articles d'importation et d'exportation en 1921.*

|                               | Importation. |         | Exportation. |         |
|-------------------------------|--------------|---------|--------------|---------|
|                               | 1er sém.     | 2e sém. | 1er sém.     | 2e sém. |
| Froment . . . . .             | 3627,8       | 1700,6  | 1117,4       | 558,2   |
| Coton . . . . .               | 1509,7       | 521,6   | 282,3        | 367,2   |
| Houille . . . . .             | 1408,1       | 649,8   | 233,3        | 172,1   |
| Laine et lainages . . . . .   | 484,8        | 156,7   | 73,8         | 78,9    |
| Machines . . . . .            | 358,5        | 121,0   | 171,1        | 117,3   |
| Poissons . . . . .            | 247,8        | 249,6   | 197,9        | 128,2   |
| Tabac . . . . .               | 214,1        | 129,6   | 142,3        | 89,5    |
| Bois . . . . .                | 200,9        | 155,4   | 75,5         | 76,2    |
| Pétrole . . . . .             | 175,9        | 102,9   | 47,8         | 15,2    |
| Semences . . . . .            | 159,2        | 169,0   | 40,1         | 55,0    |
| Café . . . . .                | 142,9        | 169,9   | 40,7         | 26,6    |
| Soie . . . . .                | 94,0         | 71,0    | 31,0         | 26,3    |
| Caoutchouc . . . . .          | 60,1         | 33,3    | 3,9          | 7,2     |
| Instruments . . . . .         | 39,9         | 68,3    |              |         |
| Soie . . . . .                |              |         | 1117,4       | 558,2   |
| Fruits, agrumen . . . . .     |              |         | 282,3        | 367,2   |
| Tissus de soie . . . . .      |              |         | 233,3        | 172,1   |
| Chanvre . . . . .             |              |         | 73,8         | 78,9    |
| Automobiles . . . . .         |              |         | 171,1        | 117,3   |
| Fils de coton . . . . .       |              |         | 197,9        | 128,2   |
| Vin . . . . .                 |              |         | 142,3        | 89,5    |
| Chapeaux . . . . .            |              |         | 75,5         | 76,2    |
| Soufre . . . . .              |              |         | 47,8         | 15,2    |
| Conserves de fruits . . . . . |              |         | 40,1         | 55,0    |
| Articles de pierre . . . . .  |              |         | 40,7         | 26,6    |
| Légumes . . . . .             |              |         | 31,0         | 26,3    |
| Farine . . . . .              |              |         | 3,9          | 7,2     |

*Commerce par nature de produits 1919 et 1920. (En millions de lires.)*

|                                 | Importation.  |               | Exportation. |              |
|---------------------------------|---------------|---------------|--------------|--------------|
|                                 | 1919          | 1920          | 1919         | 1920         |
| Objets d'alimentation . . . . . | 5 864         | 4 233         | 963          | 1 253        |
| Matières premières . . . . .    | 5 302         | 5 015         | 758          | 990          |
| Objets fabriqués . . . . .      | 2 841         | 3 249         | 2 153        | 2 269        |
| Non déclarés . . . . .          | 2 616         | 3 365         | 2 192        | 3 292        |
|                                 | <b>16 623</b> | <b>15 862</b> | <b>6 066</b> | <b>7 804</b> |

*Mouvement des ports italiens - 1920.*

|                     | Entrés.       |                  | Sortis.             |               |                  |
|---------------------|---------------|------------------|---------------------|---------------|------------------|
|                     | Navires.      | Tonn.            | Navires.            | Tonn.         |                  |
| Italiens . . . . .  | 106381        | 18 194055        | Italiens . . . . .  | 106470        | 18 229647        |
| Étrangers . . . . . | 6202          | 10 991119        | Étrangers . . . . . | 6166          | 10 976116        |
| <b>Total</b>        | <b>112583</b> | <b>29 185174</b> | <b>Total</b>        | <b>112636</b> | <b>29 205763</b> |

*Marine marchande au 1er janvier.*

| Année. | Vapeurs. | Tonneaux. | Année. | Vapeurs. | Tonneaux. |
|--------|----------|-----------|--------|----------|-----------|
| 1915   | 644      | 1 534738  | 1919   | 364      | 880657    |
| 1916   | 590      | 1 440525  | 1920   | 451      | 1 201390  |
| 1917   | 499      | 1 235356  | 1921   | 570      | 1 628662  |
| 1918   | 400      | 971442    | 1922   | 825      | 2 362996  |



*Chemins de fer.* Au 31 déc. 1921 il y avait en exploitation 20737 kil., dont 16573 kil. appartenant à l'État. Tramways 5676 kil.

*Postes 1921.* Nombre des bureaux 12039. Recettes 214 819453 liras, dépenses, en grande partie communes aux deux services postal et télégraphique, 331 145500 liras.

|                    | Lettres | Cartes postales | Imprimés et échantillons | Lettres avec déclaration de valeur et mandats de poste |                       |
|--------------------|---------|-----------------|--------------------------|--------------------------------------------------------|-----------------------|
|                    |         | en milliers.    |                          | en milliers.                                           | en milliers de liras. |
| Service intérieur  | 550 639 | 264 387         | 1923 834                 | 37 102                                                 | 22743 067             |
| Service extérieur  | 90 543  | 22 914          | 44 436                   | 219                                                    | 310 696               |
| Service de transit | 3 334   | 208             | 1 777                    | 1                                                      | 972                   |

*Télégraphie 1921.* Longueur des lignes 57126 kil., celle des fils 400427 kil., des câbles 4907 kil. Nombre des bureaux de l'État 7453 et 2665 appartenant aux compagnies de chemins de fer. — Dépêches internes 18 217586, internationales 1 793236. — Recettes 126 653671 liras, dépenses v. ci-dessus.

*Radiotélégraphie 1921.* 25 stations côtières, 430 stations de bord, 477419 radiotélégrammes. Recettes: 119355 liras.

*Téléphonie 1921.* Nombre de stations et postes 120103. Nombre de réseaux urbains 386, longueur des lignes 168166, des fils 417846 kil., conversations 306 968888. Circuits interurbains: nombre des circuits 1034, longueur des lignes 65385, longueur des fils 130770 kil., nombre des conversations 10 859723. Recettes 68 273793, dépenses 74 622618 liras.

### *Armée et marine.*

Le service militaire, qui est obligatoire pour tous les citoyens, est réglé actuellement, pour l'armée, par le texte unique des lois sur le recrutement du 24 décembre 1911, modifié par des décrets postérieurs notamment le décret-loi du 20 avril 1920 no 452. Ce dernier décret, qui n'a pas encore été voté comme loi par le Parlement, a changé la base du recrutement de l'armée. L'obligation du service commence à l'année de l'accomplissement de la 20e année de la vie et dure jusqu'au 31 déc. de l'année où la 39e de la vie est accomplie. Pour ceux qui remplissent certaines conditions de famille spécifiées par la loi le service se réduit à 3 mois. Les étudiants des universités peuvent retarder le service jusqu'à l'achèvement de leurs études mais non au-delà de la 26e année de la vie. Le renvoi à l'appel de la classe postérieure est concédé aux indispensables comme soutiens de famille ou directeurs d'un établissement. Depuis le premier service sous les drapeaux tous les militaires congédiés sont obligés également à des appels d'instruction. Des facilités spéciales sont accordées aux inscrits résidant à l'étranger.

### Organisation de l'armée 1920.

D'après le décret du 20 avril 1920, dont les règlements sont seulement des provisoires, l'armée est organisée en temps de paix en 10 corps d'armée territoriaux (v. les notices personnelles). Chaque corps d'armée comprend 3 divisions. Tout le territoire du royaume est divisé en 106 districts militaires spécialement chargés du recrutement. (Le service territorial des troupes est réglé par les directions territoriales, à savoir: 10 directions d'art., 10 du génie, 10 de la santé milit., 10 des commissariats, 10 tribunaux milit. territoriaux). Les régiments d'inf. et de cav. sont réunis en brigades.

Les détails se présentent comme suit:

Carabinieri: 21 légions (7 commandements de groupes de légions, 1 légion d'élèves).

Infanterie: 102 rég. d'inf. de ligne, 2 rég. de grenad., 12 rég. de bersaglieri, 9 rég. de chasseurs alpins (27 bat.), 1 groupe de voitures armées. —

Les troupes d'inf. sont armées du fusil mod. 91, cal. 6, 5.

Cavalerie: 12 rég. de cav. (48 escadrons en 4 brig.).

Artillerie: 27 rég. d'art. de camp. (108 groupes), 1 groupe d'art. à cheval, 3 rég. d'art. de montagne, 14 rég. d'art. lourde de camp. (56 groupes), 1 rég. d'art. autoport. (5 groupes), 6 rég. d'art. lourde (24 groupes), 4 rég. d'art. de côte (16 groupes), 3 dépôts d'art. contre-aér. (10 groupes), 1 direction des essais.

Génie: 10 bat. de sapeurs du génie et 10 bat. de télégr., 1 rég. de mineurs (5 bat.), 1 rég. de pontonn. et de lagunari (3 bat.), 1 rég. de radiotélégr. (5 bat.), 1 rég. de chemins de fer (3 bat.).

Aéronautique: 1 groupe d'aéroplanes de chasse, 1 de bombardement, 1 de reconnaissance; 1 groupe d'aérostiers, 1 groupe de dirigeables.

Écoles milit.: écoles d'élèves-off. et d'élèves sous-off., écoles de recrutement et d'application, écoles centrales, écoles de guerre.

Services: 10 comp. de santé, 10 comp. des subsistances, 4 comp. discipl.; établissements d'art., du génie, de santé, commissariats, etc.

## Flotte 1922.

| Bâtiments.                                             | Ton-<br>neaux. | Navires.                                     | Ton-<br>neaux. |
|--------------------------------------------------------|----------------|----------------------------------------------|----------------|
| 5 vaisseaux de 1 <sup>re</sup> cl. <sup>1)</sup> . . . | 110971         | 218 contre-sous-marins . . .                 | 6396           |
| 2 vaisseaux de 2 <sup>e</sup> cl. <sup>2)</sup> . . .  | 21257          | 3 mouilleurs de mines . . .                  | 5164           |
| 7 croiseurs cuirassés <sup>3)</sup> . . .              | 67576          | 42 explorateurs de mines . . .               | 9340           |
| 9 éclaireurs <sup>4)</sup> . . . . .                   | 36508          | 24 canonnières . . . . .                     | 18422          |
| 6 éclaireurs légers <sup>5)</sup> . . . . .            | 10085          | 10 canonnières d'escorte . . .               | 2391           |
| 48 contre-torpilleurs <sup>6)</sup> . . . . .          | 32572          | 9 navires auxiliaires de 1 <sup>re</sup> cl. | 94432          |
| 107 torpilleurs . . . . .                              | 20993          | 48 navires auxiliaires de 2 <sup>e</sup> cl. | 58168          |
| 17 sous-marins . . . . .                               | 10225          | 190 navires pour le service local            | 38054          |
| 25 bateaux de côtes . . . . .                          | 6940           | 770 bâtiments . . . . .                      | 549494         |

En construction: 3 éclaireurs, 7 contre-torpilleurs, 4 torpilleurs, 4 sous-marins, 2 contre-sous-marins, 3 navires auxil. de 1<sup>re</sup> cl., 3 navires auxil. 2<sup>e</sup> cl., 5 citernes, 8 mouilleurs de mines.

## Personnel de la marine 1 août 1922.

Officiers: 1 am., 8 v.-am., 11 c.-am., 10 sous-am., 52 capit. de vaiss., 110 capit. de frég., 139 capit. de corv., 356 lts de vaiss., 266 sous-lts et aspirants; total: 953 off. de vaiss., 361 off. mécanic., 105 off.-ing., 160 off. sanit., 187 off. d'aliment, 347 off. de pont.

2113

Personnel du pont.: 955 pilotes, 841 télégraph., 14718 matelots, 5880 canonniers, 3149 marins att. aux torpilles, 88 adj., 2038 mécaniciens, 7853 chauffeurs, 432 ouvriers, 323 musiciens, 959

<sup>1)</sup> Dante Alighieri 10, Conte di Cavour 11, Andrea Doria, Caio Duilio 13, Giulio Cesare 16. — <sup>2)</sup> S. Giorgio, S. Marco 08. — <sup>3)</sup> Regina Elena, Vitt. Emanuele 04, Napoli 05, Roma, Pisa 07, Francesco Ferruccio 02, Varese 22. — <sup>4)</sup> Quarto, Nino Bixio 11, Marsala 12, Ancona 20, Bari 20, Brindisi 20, Venezia 20, Taranto 20, Libia 12. — <sup>5)</sup> A. Riboty 17, C. Mirabello 16, Aquila 17, Falco 19, Rosearol, Premuda 20. — <sup>6)</sup> A. Pocio 15, G. Pepe 15, Audace 17, Ardimentoso 20, Palestro 20, Solferino 20, San Martino 22, Confucuzza 22, Curtatone 22, Castelfidardo 22, F. Stocco 17, G. Sirtori 16, G. Acerbi 17, V. G. Orsini 17, G. La Masa 18, G. Carini 18, A. Bassini 18, N. Fabrizi 19, Medici 19, E. Cosiz, G. La Farina 19, Gen. A. Cantore 21, G. A. Chinotti 21, Gen. A. Papa 21, Gen. A. Cascino 22, Gen. M. Prestinari 22, A. Mosto 15, Fratelli Cairoli 15, Indomito 13, Insidioso 14, Impavido 13, Irrequieto 13, Fasana 20, Zenson 20, Cortellazzo 20, Muggia 20, Pola 20, Grado 20, Monfalcone 20, Animoso 14, Ardente 14, Ardito 14, G. C. Abba 15, G. Dezza 16, G. Missori 16, J. Nievo 15, R. Pilo 15, S. Schiaffino 16.

|                                                                                          |       |
|------------------------------------------------------------------------------------------|-------|
| télégraph. côtiers, 414 aéronautes, 81 assistants, 636 infirmiers,<br>1041 écrivains     | 39408 |
| Personnel côtier: 2 mécaniciens, 115 canonniers, 16 chauffeurs,<br>6 invalides . . . . . | 139   |
| Effectif de paix du personnel de la marine:                                              | 41660 |

~~~~~

Colonies et protectorats.

1. En Afrique.

Tripolitaine et Cyrénaïque (Libia Italiana).

En vertu du traité d'Ouchy du 18 oct. 1912 la Tripolitaine fut cédée par la Turquie à l'Italie. Constitution du 1er juin 1919. Le gouverneur est assisté d'un parlement élu en vote général (1 par 20000 hab.). Quant à l'administration civile et militaire, le territoire est divisé en 2 districts, a Tripolitaine et la Cyrénaïque, soumises au ministère colonial.

Autorités [Tripoli].

Gouv.: Cte *Volpi*, M. pl. — Secr. gén.: *Carallini*. — Prés. de la cour d'appel.: . . . — Comm. des troupes: *Taranto*, gén.
Cyrénaïque. Gouv. [Bengasi]: . . . — Secr. gén.: *Pintór*. — Comm. des troupes: *De Gasperi*.

Représentations étrangères [Tripoli].

Espagne. A. *Farugia*, VC.; Bengasi: E. *Rossoni*. — France. † *Guy*, C. 19; Agt à Gadames. — Grande-Bretagne. S. *Bowring*, CG., 21; Homs: J. *Tate*, VC.; Bengasi: N. S. *Nahoum*, C. — Grèce. . . . , VC. — Pays-Bas. V. *Strati*, C., 20.

Notice statistique.

Superficie. 1500000 kil. c. *Population*. 1 000000 hab., dont 623200 indigènes, 371800 autres musulmans, 5000 Italiens. Langue: arabe, langue de l'administration: italienne. Villes: Tripoli 64759, dont 54626 indigènes, Bengazi 35000 hab., dont 8000 indigènes.

Budget 1921—22. (En lire.)

Recettes.	Dépenses.
Recettes de la colonie 32 971000	Troupe coloniale 66 775100
Versements par l'État 86 821100	Autres dépenses 53 017000
Extraordinaires 49 234100	Extraordinaires 49 234100
169 026200	169 026200

Commerce 1921. (En milliers lire.)

Tripoli. Importation 105 529, exportation 10 641. Articles: Thon 2 460, éponges 1 111, sparte 940. — Cyrénaïque: Importation 50 857, exportation 17 100. Articles: Orge 9 100, éponges 4 700, peaux 280, laine 233, ivoire 205.

Navigaton. Tripoli 1921: 878 vapeurs (760 italiens) jaug. 102 345; Cyrénaïque 1920: 976 vapeurs (950 ital.) jaug. 91 787 tonn.

Chemins de fer. Tripoli: 170 kil., 150 kil. en construction.

Poste 1920. Tripoli: 20, Cyrénaïque 8 bureaux.

Télégraphie 1920—21. Tripoli: 37 bureaux, 4 stations radiotélegr., 1867 kil. de ligne, 1986 kil. de fils. — Cyrénaïque: 16 bureaux, 4 stations radiotélegr., 500 kil. de ligne, 1700 kil. de fils.

Téléphonie. Pas de renseignements.

Érythrée (Eritrea).

Possession italienne depuis 1885. Traité de paix de Addis-Abéba conclu avec l'Éthiopie en 1896. Traité de frontière avec le Soudan anglo-égyptien en 1901 et 1902.

Autorités [Asmara].

Gouv. civil: *Cerrina-Feroni*.

Notice statistique.

Superficie et population 1920.

Commissariats.	kil. c.	Indigènes.	par kil. c.	Commissariats.	kil. c.	Indigènes.	par kil. c.
Aktehele Gusai	9000	62169	7	Kheren . . .	22800	73737	3
Assab	13250	3926	0,3	Massaouah . .	12950	47910	4
Barka	32900	58540	1,8	Serac	8550	69311	8
Gach et Sétit .	13250	26966	2				
Hamasen . . .	3000	60234	20	Totaux	145700	402793	3

En outre (sans soldats) 2888 Européens, dont 2435 Italiens.

Villes. As m a r a 22645 hab., dont 2500 Européens, Massaouah 12645 habitants.

Budget 1921—22. (En lires.)

Recettes.	Dépenses.
Recettes de la colonie 11 456700	Troupe coloniale 4 148640
Subvention par l'état 6 650000	Autres dépenses 13 376325
Extraordinaires 6 937300	Extraordinaires 7 519035
25 044000	25 044000

Commerce 1921. (En milliers lires.)

Importation 110 000, exportation 28 000. — Articles: Beurre 3 818, peaux 3 640, lin 1 633, sel 1 500, potasse 820, noix de palme 800, perles 600, viande 600, café 342, gomme 233.

Navigation 1921. Entrés et sortis 351 vapeurs (317 ital.) jaug. 58 925 tonn.

Chemins de fer 1921. 222 kil., 120 kil en construction.

Poste. 12 bureaux. Télégraphie et téléphonie 1920—21. 22 bureaux, 2 stations radiotélégr., 1056 kil. de ligne, 1654 kil. de fils.

Somalie (Somalia).

Occupation 1894. Traités de frontière avec la Grande-Bretagne 1894 et 1901, avec l'Éthiopie 1896. La partie septentrionale est protectorat des sultanats de Medjertin et d'Obbia ainsi que de Nogal, la partie méridionale comprenant la côte de Bénadir et le pays du Djouba, est soumise à l'administration directe du gouverneur italien à Mogdichou.

Autorités [Mogdichou].

Gouv. civil: *Riveri*. — Secr. gén.: *Salvadori*.

Notice statistique.

Superficie et population.

Somalie du Nord 168000 kil. c., Somalie du Sud 189 000 kil. c., 450000 Indigènes, 1000 Italiens. — Capitale Mogdichou (Mogadiscio) 13000 hab.

Budget 1921—22. (En lires.)

Recettes.	Dépenses.
Recettes de la colonie 2 992000	Troupe coloniale 2 591700
Subvention de l'État 5 593000	Autres dépenses 5 610246
Extraordinaires 4 462000	Extraordinaires 4 416054
13 047000	Fonds d'amortissement 429000
	13 047000

Commerce 1921. (En milliers lires.)

Importation 51 562, exportation 12 139. Articles: Peaux 4 445, beurre 2 072, tissu 974, froment 834, ivoire 603, chèvres 453, coton 282.

Navigation 1921. Entrés et sortis: 168 vapeurs (79 italiens) jaug. 17084 tonn.

Chemins de fer. 30 kil. en construction.

Poste 1920—21. 5 bureaux. *Télégraphie et téléphonie.* 16 bureaux, 13 stations radiotélégr.

2. En Asie.

Rhodes et Dodécannèse (Douze îles).

Les 12 sporades méridionales et l'île de Rhodes, occupées pendant la guerre lybienne en 1912, ont été cédées par la Turquie à l'Italie par la paix d'Ouchy le 18 oct. 1912. Par suite de la paix de Sèvres l'Italie acquiesça à la cession des douze îles (sans Rhodes) à la Grèce par le traité du 14 mai 1920, mais elle révoquait ce traité le 8 oct. 1922.

Autorités [Rhodes].

Gouv.: Mario del Logo. — Métropolitain orthodoxe: Apost. Tryphon.

Représentations étrangères [Rhodes].

Danemark. A. Barmann, C., 21; . . . , VC. — France. ♂ E. Habib, C., . . . — Grande-Bretagne. M. Patterson, C., 22.

Notice statistique.

Superficie et population.

	kil. c.	Habitants.	par kil. c.
Rhodes (Rhodi)	1460	36559	25
Dodécannèse ¹⁾	1180	63693	54
	2640	100252 ²⁾	38

¹⁾ Îles; Patmos (Patmo), Lipso, Leros (Liro), Kalymnos (Calimno), Kos (Costanco), Nisyros (Nisiro), Astropalia (Stampalia), Syrina (Simi), Tilos (Piscopi), Kharki (Colebi), Karpathos (Scarpanto), Kasos (Caso). — ²⁾ Avant la guerre 129791 Grecs, 7774 Turcs, 2815 étrangers, totaux 140380 hab.

Japon (Nippon).

Empire. — Monarchie constitutionnelle et héréditaire dont le pouvoir suprême appartient au chef, „tenno“, de la dynastie régnante depuis plus de 2581 ans et résidante jusqu'en 1868 à Kioto, depuis lors à Tokyo. — Constitution du 11 févr. 1889. La Chambre des Pairs se compose des membres masculins et majeurs de la Maison Impériale (16), de tous les princes (14) et marquis (34) âgés de plus de 25 ans, des délégués de tous les comtes, vicomtes et barons de l'Empire qui ont atteint la 25e année, élus pour 7 ans (166), dont le nombre

ne doit pas dépasser la 5e partie de chacune de ces 3 classes nobles; de membres nommés à vie par l'Empereur, âgés d'au moins 30 ans (120), et de 47 membres âgés au moins de 30 ans, élus, en leur propre sein, par les 15 habitants masculins les plus imposés de chaque district d'administration, confirmés par l'Empereur pour 7 ans (le nombre de ces 2 dernières catégories ne doit pas dépasser celui de tous les membres de la noblesse) — total 397. La Chambre des Représentants se compose de 464 membres âgés au moins de 30 ans, élus pour 4 ans par districts et par vote public de tous les sujets masculins ayant atteint l'âge de 25 ans et payant 3 yen (1 yen = 2,6 francs.) d'impôts annuels. Le parti de Seiyukwai a la majorité de 76 députés dans la Chambre des Représentants. La réunion des deux Chambres a eu lieu pour la première fois en nov. 1890. — Pavillon de guerre: Blanc, chargé au milieu d'un disque rouge, d'où partent 16 bandes rouges en forme de rayons jusqu'à la bordure. Pavillon national et de commerce, sans bandes.

Maison royale, v. Généalogie, 1re partie.

Cour impériale.

Conseil de la cour. Prés.: le garde du gd-seau: *Mis Matsukata.*

Grandes charges de la cour. Min. de la maison: Vcte Nobuaki *Makino.* — Gd-chamb.: Cte S. *Tokugawa.* — Vice-ministre de la maison: Teizaburo *Sekiya.* — Gd-maître des cérémonies: *Mis K. Inouye.* — Gd-maître de cuisine imp.: *K. Uyen.* — Gd-maréchal du département de la noblesse: *Mis Y. Tokugawa.* — Premier aide de camp: Bar. *K. Uchiyama.* Gd-maître de la cour de l'Impératrice: Bar. *S. Ohomori.* — DdP.: *Yoshimi.* Gd-maître de la cour du Prince hér.: Cte S. *Chinda.* — Gd-chamb.: Vcte *Iriye.*

Conseil Privé („Sūmitsuin“).

Prés.: Vcte *Keigo Kiyoura*; VPrés.: *S. Hamao*; Secr. gén.: *H. Tutakami.* — Mbres: les ministres et 24 cons.

Diète (juillet 1922).

Chambre des Pairs. Prés.: Pr. *Iyesato Tokugawa*; VPrés.: *Mis Nagashigé Kuroda.*

Chambre des Représentants (mbres en juillet 1922: 276 Seiyoukwai, 101 Kenseikwai, 29 Kokumintō, 25 club Kōshin, 32 indépend.). Prés.: *Shigésaburō Oku*; VPrés.: *Gizō Kasuya.*

Autorités [Tokyo].

Conseil des ministres (en juillet 1922).

Prés. du Conseil: Bar. *Tomosaburo Kato*, am. — Affaires étrangères: Cte *Yasuya Uchida.* — Intérieur: *Rentaro Mizuno.* — Finances: *Otohiko Ichiki.* — Guerre: *Hanzo Yamanashi*, gén. de div. — Marine: le prés. a. i. — Instruction publ.: *Eikichi Kamada.* — Justice: *Keijiro Okana.* — Communications: Vcte *Tashisada Mayeda.* — Agriculture et commerce: *Kentaro Arai.* — Chemins de fer: Cte *Enkichi Oki.*

Ministères et autres autorités centrales.

Office de la statistique gén. Prés.: Cte *Chōkan Ogasawara*; Dir.: *T. Ushizuka*; *H. Abé.* — Secrétariat gén. de la présidence du Conseil: *M. Miyata.* — Office de législation. Prés.: *Yeiichi Baba.* — Office colonial. Prés.: *Atsushi Akaike.* — Chancellerie des ordres imp. Prés.: *Sanemasa Ogimachi.*

Affaires étrangères. Vice-min.: *Masanao Hanihara.* — Directeurs. Affaires asiatiques: *K. Yoshizawa*; — Aff. europ. et améric.: *T. Matsudaira.* — Aff. commerc.: *M. Nagai*; — Aff. juridiques: *T. Yamakawa*; — Service d'information. Chef: Bar. *Ijuin*, amb.; — Secrétariat partic. du min.: *Y. Yoshida*, *A. Aoki*, *Y. Hori*; — Protocole et personnel: *N. Sakenobe*; — Archives et correspondances: *S. Kanaoka*; — Comptabilité: *N. Matsunaga*; — Traduction: *M. Takemura*; — Télégraphes: *Z. Ogawa.*

Intérieur. Vice-min.: Takeji *Kawamura*. — Maire de Tokio: *Bar. Goto*;
Préfet de police: *M. Hotta*; — Imprimerie. Dir.: *K. Ikeda*; — Pensions,
Dir.: *K. Irie*.

Finances. Vice-min.: Gen. *Nishino*.

Guerre. Vice-min.: *Sôgiro Kojima*, gén. de div.

Marine. Vice-min.: *Kenji Idé*, v.-am.

Justice. Vice-min.: *Kakusaburô Yamanuchi*. — Cour supr. de justice
(Daishinin). Prés.: *Kiichiro Hiranuma*; Proc. gén.: *Kisaburo Sudzuki*.

Instruction publique. Vice-min.: *Takaichiro Akashi*.

Agriculture et commerce. Vice-min.: *Eitaro Okamoto*.

Communications. Vice-min.: *Sadao Wakamiya*. — Dir. gén. des postes
et télégraphes: *Narakichi Yoneda*.

Chemins de fer. Vice-min.: *Shigéyoshi Ishimaru*.

Cour administrative. Prés.: *Seitaro Kubota*.

Cour des comptes. Prés.: *Keizo Nakaguma*.

Autorités provinciales.

Gouverneurs des districts de gouvernement (Fou) et des principaux
ports ouverts au commerce étranger. Tokyo: *Katsuyoshi Usami*. —
Osaka: *Tokikazu Ikematsu*. — Kioto: *Raizo Wakabayashi*. — Kanagawa:
Kôsai Inouye. — Hiogo: *Miichiro Orihara*. — Nagasaki: *Tenta Aka-*
boshi. — Hokkaido: *Syunji Miyao*. — Fukuoka: *Asayoshi Yasukawachi*.
43 districts ruraux (Ken), administrés par des „Chiji“ et subdivisés en
667 „Kou“ et „Goun“; le territoire particulier (hokkaïdo chô) de l'île
de Yeso et des îles Kouriles et de Sakhaline (Karafuto-cho).

Directeurs des douanes. Yokohama: *Tsunetaka Komuchi*. — Kobé: *Ichiro*
Sugi. — Moji: *Tadanori Furuta*. — Osaka: *Tokutaro Inouye*. — Naga-
saki: *Shigeru Nagai*. — Hakodate: *Genhichi Konishi*.

Évêques cathol.-romains. Tokio: *J. P. Rey*, archev.; Hakodaté, Naga-
saki, Osaka.

Colonies.

Taiwan (Formose). Gouv. gén. [Taihoku]: *Bar. Kenjiro Den*; Chef de
l'administration civile: *S. Kaku*. — Cour suprême de justice (Taihoku):
K. Tanino; Proc. gén.: *W. Sugano*.

Karafuto (Sakhaline). Gouv. [Korsakoff puis Vladimirovka]: *Kinjiro*
Nagai.

Kwantou (Kouangtoug). Gouv. gén. [Ryojun = Port Arthur]: *Prince*
Isaburo Yamagata; Chef du département civil: *K. Toki*.

Tchô-sen (Corée). Gouv. gén. [Séoul]: *Minoru Saito*, am. — Gouv.
gén. civil: *Chuichi Ariyoshi*.

Prés. de la cour supr. de justice [Séoul]: *Nobu Watanabe*; Proc. gén.:
Takezo Nakamura.

Administrations des douanes à Fusan, Jin-Sen, Chin Nam-Po, Gensan.

Armée.

Chef suprême de l'armée: l'Empereur.

Conseil des maréchaux (Gensuifou): Cte *Oku*, cte *Haségawa*, pr. *Fushimi*,
vcté *Kawamura*, pr. *Kanin*, vcté *Uyéhara*.

Conseil sup. de guerre (Gunjisangiin): *Akiyama*, *Matsukawa*, bar. *Ohi*, *Shiba*,
Kawai, bar. *Tanaka*, généraux; pr. *Kuni*, LtG., pr. *Nashimoto*, LtG.

État-major-gén. Chef: Vcté *Uyéhara*, maréchal; Sous-chef: *Kikuchi*, LtG.
Inspection gén. de l'instruction milit. Insp. gén.: *Akiyama*, gén.; Sous-
insp.: *Ugaki*, LtG.

Command. de la div. de la garde: *Nakajima*, LtG. — 1re div. [Tokyo]:
Nishikawa, LtG. — 2e div. [Sendai]: *Nagasaka*, LtG. — 3e div. [Nagoya]:

Mito, LtG. — 4^e div. [Ohsaka]: *Suzuki*, LtG. — 5^e div. [Hiroshima]: *R. Yamada*, LtG. — 6^e div. [Kumamoto]: *T. Yamada*, LtG. — 7^e div. [Asahikawa]: *Uchino*, LtG. — 8^e div. [Hirosaki]: *Onodera*, LtG. — 9^e div. [Kanazawa]: *Matsuura*, LtG. — 10^e div. [Himeji]: *Kohzu*, LtG. — 11^e div. [Zentsouji]: *Shirakawa*, LtG. — 12^e div. [Kokura]: *Morioka*, LtG. — 13^e div. [Takata]: *Kawamura*, LtG. — 14^e div. [Utsunomiya]: *Asakuno*, LtG. — 15^e div. [Toyohashi]: *Ichikawa*, LtG. — 16^e div. [Kioto]: *Shiki*, LtG. — 17^e div. [Okayama]: *Ohno*, LtG. — 18^e div. [Kurumé]: *Takayama*, LtG. — 19^e div. [Ranai]: *Uyeda*, LtG. — 20^e div. [Ryûsan]: *Sugano*, LtG.

M a r i n e.

Commandant en chef: l'Empereur.

Chef de l'état-major-gén.: *G. Yamashita*, am.; Sous-chef: *H. Kato*, v.-am. Insp. gén. de l'instruction nav.: *K. Nomaguchi*, am.; Dir. de l'académie nav.: *S. Horiuchi*, v.-am.

Commandants des préfectures maritimes. *Jokosuka*: *T. Taharaba*, am. — *Kuré*: *K. Supuki*, v.-am. — *Sasébo*: *S. Tochinai*, am. — *Maizuru*: *K. Oguri*, v.-am. — *Ominato*: *K. Sato*, v.-am. — *Bako*: *H. Jida*, v.-am. — *Port Arthur*: *K. Kawatara*, v.-am. — *Chinkai*: *K. Yamaji*, v.-am.

Chefs des escadres. 1^{re}: *J. Takeshita*, v.-am. — 3^e: *N. Nakano*, v.-am. — 1^{re} spéciale [China]: *K. Kobayashi*, c.-am. — 2^e spéciale: *K. Yoshida*, v.-am.

C o r p s d i p l o m a t i q u e à T o k y o e t c o n s u l a t s.

*Allemagne. Amb.: *Dr. W. H. Solf*, cons. int. act., 26/II. 21 (abs.); Ch. d'aff. a. i.: $\ddot{\text{S}}$ *M. Renner*, cons. d'amb.; Cons.: *Dr. E. Michelsen*, cons. int. de gouv., C.; Secres de lég.: *E. Buttman*, *Dr. J. bar. de Plessen*, *Dr. A. Czibulinski*, gér.; Chanc.: *H. Schultze*. — CG. à Kobé: $\ddot{\text{S}}$ *Dr. Trautmann*, cons. act. de lég., 21; *Dr. G. Specka*, C.; *Dr. Kolb*, VC. — *Yokohama*: $\ddot{\text{S}}$ *Dr. E. Ohrt*, CG.; VC.: *K. Sell*.

*Amérique, É.-U. Amb. e. et pl.: *Syrus E. Woods*, . . /III. 23; Cons. d'amb: *Hugh R. Wilson*; 1^{er} secr.: *N. Richardson*; Secr. japon.: *J. K. Caldwell*; 2^e secr.: *J. P. Moffat*; 3^e secr.: *J. O. Denby*; Secr. japon. assist.: *E. H. Dooman*; Elèves-interpr.: *L. Salisbury*, *L. D. Sturgeon*, *W. Nason*; Attachés: *O. P. M. Hazzard*, lt.-col., *W. C. Crane jr.*, *E. F. Witsell*, majors; *E. M. Zacharias*, *H. C. Davis*, capits de corv.; *S. F. Mashbir*, *T. M. Martin*, capits; Att. nav.: *L. A. Cotten*, capit. de vaiss.; Att. nav. adjoint: *G. Hulings*, capit. de corv.; Att. milit.: *Ch. Burnett*, lt.-col.; Attachés milit. adj.: *A. E. Christie*, *T. B. Larkin*, *A. G. Gillespie*, majors; Att. commerc.: *J. F. Abbott*; Att. commerc. adj.: *H. A. Butts*; Méd.: *Dr. R. B. Teusler*; Adj. du chef de la chanc.: *H. F. Oltmans*. — Consuls à Dairen, Mandchurie: $\ddot{\text{S}}$ *T. W. Ballantine*, 22. — Kobé: $\ddot{\text{S}}$ *E. R. Dickover*, et 3 VC. — $\ddot{\text{S}}$ *Nagasaki*: *I. C. Correll*. — *Nagoya*: *H. F. Hawley*, 21. — $\ddot{\text{S}}$ *Taihoku*, *Taiwan*: $\ddot{\text{S}}$ *H. B. Hitchcock*, 19. — *Séoul*: $\ddot{\text{S}}$ *R. S. Müller*, CG., 19, et 1 VC. — *Yokohama*: $\ddot{\text{S}}$ *G. H. Scidmore*, CG., 13; *M. D. Kirjassow*, *W. R. Langdon*, 11, et 5 VC.

Argentine. E. e. et M. pl.: *Dr. S. Garcia Uruburu*, . . /III. 23. — Consuls à Kobé: $\ddot{\text{S}}$ *G. Rollini*, gér.; Ch. des affaires de la lég.: *A. del Carril*. — *Tokyo*: *A. del Carril*, CG., 20. — VC. à *Yokohama* (*G. Rollini*, gér.).

Arménie. CG. à *Yokohama*: . . .

*Autriche. Consul à *Tokyo*: *B. Müller*, 1/IV. 21.

*Belgique. Amb.: *Alb. de Bassompierre*, 11/VI. 21; Secr. d'amb.: *Chev. Guy de Schoutheete de Tervarent*; Secr. commercial, f. f.: *M. A. Loch*, VC. — Consuls à Kobé: $\ddot{\text{S}}$ *M. Watteuw*, CG., 20. — *Nagasaki*: *N. Ringier*, 16. — *Yokohama*: $\ddot{\text{S}}$ *M. A. Loch*, VC., gér., 22.

- Bolivie. Consuls à Kobé: J. *Inabata*, 19. — Osaka: K. *Inabata*, 19. — Yokohama: S. *Fioravanti Chimenz*, 19.
- *Brésil. E. e. et M. pl.: Ep. *Leite Chermont*, 2/X. 15; 1er secr. de lég.: G. de *Bulhões* (abs.); 2e secr.: T. *Medeiros do Paço*, 21; Interprète: W. *Otake*. — Consuls à Kobé: †M. da *Veiga Menezes*, 21, et 1 Agt. — Nagasaki: †J. J. *Vachier*, 19. — Yokohama: †M. da *Costa Barados*, CG., 21; VC.: C. *Watson*, 14.
- *Chili. E. e. et M. pl.: Dr. Victor V. *Robles*, 30/V. 21 (abs.); 1er secr.: Santiago de *Ossa* (abs.); Ch. d'aff. p. i : L. *Illanes*; Att. civ.: A. *Rose-Innes*. — Consuls à Kobé: O. *Blanco-Viel*. — Yokohama: L. *Salvo Rubio*, CG., 21.
- *Chine. E. e. et M. pl.: *Hu Wei-te*, 1er/XII. 20; Cons.: *Ma Ting Liang*; 1er secr.: *Chang Yuen-chih*; 2e secr.: *Chiang Hung-chieh*; 3e secr.: *Chu Chaolian*; Chanc.: *Chang Hong-pin*. — Consuls à Chemulpo: *Shu Tung Fan*. — Fousan: *Hsin Paotzu*. — Gensan: *Ma Yung-fa*. — Keijo: *Liao Ugantao*. — Kobé et Osaka: †K'o *Hung-lich*. — Nagasaki: *Kouh Tsa-schi*; VC.: *Sewin Wang-Wannien*. — Séoul: . . . , CG.; VC.: *Chien Chun Che*. — Shingishu: *Hu-hsian*. — Tjeungnampo: *Chen chien*. — Yinsen: *Shü Tong-fan*. — Yokohama: †*Tschang-Fou*, CG.; VC.: S. K. D. *Sun*.
- *Colombie. Consul à Yokohama: le CG. de Chili, gén. — Agt à Kobé et Osaka (H. N. *Guernsey*).
- *Cuba. E. e. et M. pl.: Dr. M. A. *Campa y Caraveda*; Secr. de 1re cl.: Dr. O. de *Castro y Bachiller*. — Consuls à Kobé: P. *Dominguez y Romay*, 20. — Osaka: — Yokohama: P. P. *Pichardo* (abs.); Chanc.:, M. P. *Sentenat*, gén. — Agt à Nagoya.
- *Danemark et Islande. E. e. et M. pl. [Sanchoime Omoteche Akasakaku 2]: N. I. W. *Höst*, 1/II. 22; Secr. de lég.: H. *Wichfeld*. — Consuls à Kobé: H. *Marwell*. — Yokohama: S. P. *Warming*, 02; VC.: J. de *Bavier*, 20.
- Équateur. CG. à Yokohama: V. H. *Escala*.
- *Espagne. E. e. et M. pl.: J. *Caro y Széchenyi*, 8/X. 15; 1er secr. de lég.: . . . ; 2e secr. de lég.: P. de *Prat*; Att. milit.: E. *Herrera de la Rosa*, lt.-col.; Att. nav.: C. *Lago de Lanzós*, capit. de corv. — Consuls à Kobé: J. *Mustarós y Portell*. — Yokohama: †E. *Vazquez Ferrer*, 21.
- *France. Amb. e. et pl.: P. *Claudé*, 7/XII. 21; Secr.: Gaston *Bradier*; 1er interprète: G. *Bonmarchand*; Att.: M. *Chayet*; Att. milit.: R. *Voruz*, chef d'esc. d'art.; Att. nav.: Vete *du Merle*, capit. de corv.; Att. commerc.: R. *Royer*; Elève-interprète: F. *Chevallier*; Secr. arch.: F. *Gutzennec*; Att. chiff.: I. *Lortat Jacob*. — Consuls à Keijo: E. *Gallois*, gén. — Kobé: †A. *Hohecorne*, 22. — Séoul: †E. *Gallois*, 21. — Yokohama: †P. *Déjardin*, 20. — Agt à Nagasaki.
- Grande-Bretagne. Amb. e et pl.: Sir Charles N. E. *Eliot*, 14/IV. 20, PC.; Cons. d'amb.: H. *Gurney*; Cons. japon.: H. G. *Parlett*; Secr.: H. S. *Birch*; 3es secretes: I. E. de *Salis*, K. T. *Gurney*; Secr. japon. assist.: A. R. *Ovens*; Attachés hon.: I. G. *Lecky*, D. *Hill*, R. F. *Woodward*, R. *Smith*, comm.; R. W. *Russell*, B. R. *Mullaly*, G. F. H. *Alms*, K. S. *Morgan*, J. R. *Broadbent*, G. H. *Capes*, E. G. *Saunders*, capit.; A. *Withers*, lt.; Elèves-interprètes: L. H. *Foulds*, D. W. *Kermode*; Chapelain: Rév. L. B. *Cholmondeley*; Méd.: Dr. H. S. C. *Starkey*; Att. milit.: F. S. G. *Piggott*, lt.-col.; Cons. commerc.: E. T. F. *Crowe*; Secr. commercial: H. A. *Horne*; Arch.: H. E. R. *Warton*, A. W. *Mc Lean*, W. *Brown*. — Consuls à Kobé: †R. G. *Forster*, CG., 14. — Nagasaki: †O. *White*, 20. — Shimonoséki: †T. C. *Robertson*, gén. — Tokyo: †C. J. *Davidson*. — Yokohama: †E. H. *Holmes*, CG. — VC. à Hakodaté (†F. C. *Greatrex*, 20), Osaka (†G. B. *Sansom*, C., 20). — Agt à Karatsu (A. *Carnduff*, gén.).

- Grèce. Ch. d'aff. : J. *Papa*, 24/IV. 22. — Consul à Yokohama : W. M. *Squire*.
- Hongrie. La légation d'Espagne est chargée des intérêts hongrois.
- Italie. Amb. e. et pl. : Nob. G. de *Martino*, ./XI. 21; 1er secr. : P. A. *Guazzone*; Secr.-interpr. : A. *Gasco*; 2e secr.-interpr. : A. de *Prospero*; Att. milit. : E. *Beaud*, col.; Att. nav. : C. E. *Fenzi*, capit. de frég.; Att. commercial : . . . — Consuls à Kobé : J. *Mustarós* y *Portell*, 21. — Yokohama : A. *Gasco*, CG. — Agt à Nagasaki.
- *Mexique. E. e. et M. pl. : Dr. L. N. *Ruvalcaba*, 10/VI. 22; 1er secr. : Dr. R. *Huerta*, Ch. d'aff. p. i.; Interpr. : B. *Hibi*. — CG. à Yokohama : J. B. *Vega*; VC. : T. T. *Sanchez*. — Consul à Kobé : † A. *Zuckermann*, 22.
- *Norvège. E. e. et M. pl. et CG. : J. W. *Michelet*, 13/I. 20 (abs.); Ch. d'aff. p. i. : le secr. de lég. L. *Grönrold*. — Consuls à Kobé : B. *Owrum-Andresen*, 20. — Nagasaki : S. A. *Ringer*, 21. — Tokyo : le Min., CG., 19; le secr. de lég., C., 19; VC. : C. N. B. *Aall*. — Yokohama : F. M. *Milne*, gér. — VC. à Shimonoseki (T. C. R. *Robertson*, gér.).
- Panamá. Consul à Yokohama : G. T. *Royo*.
- *Pays-Bas. E. e. et M. pl. : . . . ; Secr. de lég. : Dr. W. J. R. *Thorbecke*; Att. milit. : . . . ; Interpr.-adj. : Dr. J. *Feenstra Kuiper*; Élèves-interpr. : W. H. de *Roos*, J. B. *Snellen*; Chanc. : F. A. *Ebbinge Wubben*. — Consul à Kobé : M. J. *Quist*. — VC. à Nagasaki (O. *White*, gér.), Taihoku (C. B. *Leatham*, 22), Yokohama (H. M. J. *Fein*, 22).
- Pérou. Ch. d'aff. : Alberto *Bresani*, 15/VII. 22; Att. milit. : A. S. *Santisteban*, major; Secr. : R. *Pinto*. — CG. à Kobé : O. W. *Canseco*, 22. — Consul à Yokohama : † G. *Rosenthal*, 22.
- *Pologne. E. e. et M. pl. [55 Azabu Zaimokuchō] : St. *Patek*, 27/IX. 21; 1er secr. : H. *Zaniewski*; 2e secr. : M. de *Moscicki*; Consul : Dr. O. de *Hubicki*, 1er/II. 21; Élève-interpr. : Th. de *Haertle*.
- Portugal. E. e. et M. pl. : Fernão *Bôlto Machado*, 1/I. 20 (abs.); 1er secr. : . . . — Consuls à Kobé : F. X. *Silva e Sousa*; VC. : R. *Reallon*. — Nagasaki : S. A. *Ringer*. — Yokohama : J. L. *Rangel*. — VC. à Kioto (K. *Inahata*), Moyi (H. *Nutter*), Nagoya (I. *Mori-Matsu*), Osaka (T. *Fusisawa*).
- *Russie. Amb. : . . . ; 1er secr. : D. *Abrikossoff*; 2e secr. : Bar. *Behr*; Secr. japon. : M. *Ramming*; Att. milit. prov. : *Podtiaguine*; Att. nav. : *Doudoroff*, c.-am.; Att. commercial : Ch. *Miller*. — Consuls à Kéyo : M. *Gessler*, gér. le CG. — † Nagasaki : A. *Maximoff*, 14. — † Séoul : M. *Heftler*, gér. — † Tchonggin : A. *Troizki*, 11. — † Yokohama : A. *Wilm*, CG., 11. — VC. à † Hakodaté (L. *Lebedeff*, 12), † Kobé (E. *Malinin*, 22). — Agt à Tsuruga.
- *Siam. E. e. et M. pl. : Phya *Chamnong Dithakar*, 15/III. 11; 2e secr. : *Luang Tiro Rathakitch*; 3e secr. : K. V. *Sunthorn*; Att. : P. *Bunnaz*.
- *Suède. E. e. et M. pl. [Kôjimachiku Kaminibanchô 15] : Dr. D. K. *Bergström*, 10/VII. 18; 1er secr. : S. H. *Pousette*; Att. commercial : B. A. *Renborg*; Chanc. : I. O. *Zetterberg*. — Consuls à Kobé et Osaka : H. W. A. *Ouchterlony*, 22. — Yokohama : O. D. *Strome*, 20. — VC. à Nagasaki (F. E. *Ringer*, gér., 16), Shimonoseki et Moyi (T. C. *Robertson*, gér., 21).
- *Suisse. E. e. et M. pl. : Dr. Charles L. E. *Lardy*, 20/IX. 20; Chanc. : W. *Spycher*. — Cslt à Yokohama, géré par la lég.
- Tchécoslovaquie. E. e. et M. pl. [2 Hiroô-cho Azabu] : Dr. F. *Chvalkovsky*, 1er/IX. 21. — Consul à Yokohama : J. *Koerting*.
- Vénézuéla. Consul à Yokohama : J. *Bickart* (abs.); gér. : M. *Bunimowitsch*.

Notice statistique.
Superficie et population.
(Recensement au 1er oct. 1920.)

Division statistique.	Kil carrés.	Population de droit			
		du sexe		total.	par k. c.
		masculin.	féminin.		
Hokkaidô ou Yéso ¹⁾	92341	1 244330	1 114853	2 359183	26
Tôhoku	66904	2 893232	2 900742	5 795974	87
Kwantô	32275	5 631464	5 496531	11 127995	345
Hokuroku	25068	1 883802	1 963463	3 847265	153
Tôsan	28058	1 608746	1 675433	3 284179	117
Tokai	22983	2 624788	2 668084	5 292872	230
Kinki	23290	3 823554	3 668257	7 491811	323
Chugoku	31671	2 479211	2 490792	4 970003	157
Sikok	18768	1 515463	1 550216	3 065679	163
Kiûsiou	42003	4 064917	4 093603	8 158520	194
Okinawa ou îles Liou-kiou	2221	274834	296738	571572	257
Japon	385522	28 044341	27 918712	55 963053	142
Colonies	296055	11 268184	10 444458	21 712642	73
Total	681577	39 312525	38 363170	77 675695	114
Territ. de mandat	2514	28010	24212	52222	23

Nombre des étrangers au 31 déc. 1920: 35380 (dont 22240 Chinois, 3791 Anglais, 3786 Américains, 1701 Russes, 664 Français, 626 Allemands, 285 Portugais, 283 Indiens brit., 230 Hollandais, 170 Suisses, 157 Danois, 110 Canadiens, 100 Italiens).

Japonais à l'étranger 1920.

Destination.	Masc.	Total.	Destination.	Masc.	Total.
Manchourie	104901	183574	Asie russe	7748	10199
États-Unis	75991	115553	Australie	4985	5261
Hawaï	64145	112221	Pérou	3821	7026
Brésil	19885	34258	Nouv.-Calédonie	2132	2138
Chine	16117	29076	Inde britannique	890	1278
Canada	11886	17716	Autres pays	43225	63151
				355727	581431

Émigration 1920.

Destination.	Masc.	Total.	Destination.	Masc.	Total.
États-Unis	3083	5959	Australie	96	105
Hawaï	1310	2789	Inde britannique	14	22
Canada	940	1371	Nouv.-Calédonie	1	1
Pérou	692	836	Autres pays	735	1118
Brésil	556	970		7632	13541
Asie russe	205	370			

Mouvement de la population.

	1914.	1915.	1916.	1917.	1918.	1919.
Mariages	452932	445210	433680	447970	500580	480136
Naissances vivantes	1 808402	1 799326	1 801822	1 672085	1 649485	1 645746
Décès	1 101815	1 093793	1 187832	1 199669	1 493162	1 281965
Mort-nés	145692	141301	139998	140328	143507	132939
Excédant des naiss.	606587	705533	616990	612744	298830	476720

¹⁾ Les îles Kouriles (Chishima) comprises. Parmi les habitants il y a 16720 Aïnos.

Villes ayant plus de 50000 habitants au 1er oct. 1920 (population résidente).

Tokyo	2 173201	Kagoshima	103180	Toyohashi	65163
Osaka	1 252983	Yahata	100235	Hamamatsu	64749
Kobé	608644	Fukuoka	95381	Omuda	64317
Kyoto	591323	Okayama	94585	Utsunomiya	63771
Nagoya	429997	Niigata	92130	Gifu	62713
Yokohama	422938	Yokosuka	89579	Mayéhai	62325
Nagasaki	176534	Sasého	87677	Toyama	61812
Hiroshima	160510	Sakai	84999	Asahigawa	61319
Hakodate	144749	Wakayama	83500	Fukul	56639
Kuré	130362	Shizuoka	74093	Kofu	56207
Kanazawa	129265	Shimonosheki	72300	Muroran	56082
Sendai	118984	Moshi	72111	Naha	53882
Otaru	108113	Kumamoto	70988	Matsuama	51250
Sapporo	102580	Tokushima	68457	Matsumoto	49999

Corée et les colonies, v. p. 936.

Finances. (En yens. Valeur nominale d'un yen 5 fr.; en 1908: 2 fr. 58 c.)

Compte:	1917—18.	1918—19.	1919—20.	1920—21.	1921—22.
Recettes	1084 873000	9 115847	1808 574034	1396 283303	1584 750485
Dépenses	735 024252	1017 035574	1172 328034	1396 243303	1584 224790

Budget de l'année financière finissant 31 mars 1922.

Recettes.

Impôts					752 446361
Impôt foncier	73 985325		Accise		218 998806
Impôt sur le revenu	268 099093		Taxe sur les fabriques		33 260882
Patentes	48 670969		Douanes		70 853895
Timbre					90 401697
Produits des entreprises du gouvernement et des biens de l'État					330 828040
Postes et télégraphes	187 177396		Monopoles		93 981954
Forêts	32 057000		Autres produits		17 611690
Autres recettes					64 780530
Recettes ordinaires					1238 456628
Recettes extraordinaires					346 293857
					Recettes 1584 750485

Dépenses.

Liste civile	4 500000	Instruction publique	33 954218
Affaires étrangères	18 792581	Agriculture et commerce	19 581327
Intérieur	40 860512	Communications	207 285315
Finances	225 023665	Dépenses ordinaires	905 401226
Guerre	183 336659	Dépenses extraordinaires	678 823564
Marine	144 824765		
Justice	27 242184		
		Total	1584 224790

Dettes publiques au 31 mars 1920.

Emprunts intérieurs à 4 et 5%: 2396 372000. Emprunts extérieurs à 4 et 5%: 1424 388333. Dette flottante (Bons du trésor): 245 657000. Dette totale: 4066 417000.

Commerce. (En milliers yens.)

	Marchandises.		Métaux précieux.	
	Import.	Export.	Import.	Export.
1918	1668 144	1944 101	5 016	938
1919	2173 460	2098 873	327 477	5 054
1920	2336 174	1948 395	404 721	3 987
1921	1614 155	1252 838	138 622	?

Principaux pays de provenance et de destination (marchandises).

(En milliers de yens.)

	1920		1921	
	Import.	Export.	Import.	Export.
Grande-Bretagne	232 210	97 797	184 307	32 712
France	14 482	71 653	11 691	35 167
Italie	2 117	6 377	1 763	2 318
Allemagne	15 117	1 065	47 713	2 217
Suède	17 383	415	12 828	192
Suisse	9 195	135	9 596	44
Russie	386	209	438	—
Pays-Bas	6 281	7 900	3 446	929
Belgique	3 964	4 312	8 111	601
Norvège	1 299	84	509	5 439
Danemark	717	1 534	133	249
Europe	305 313	195 590	281 811	75 443
Kouang Toung	196 861	113 686	111 932	77 569
Chine	218 091	410 270	191 678	287 227
Hongkong	2 232	74 066	1 017	59 304
Indochine française	20 619	3 445	19 064	1 023
Indes néerlandaises	68 628	107 225	70 427	54 211
Inde anglaise	594 930	192 249	210 365	84 504
Établissements du Détroit	17 137	35 750	23 834	21 740
Siam	3 245	4 201	11 258	2 652
Phillippines	16 405	34 376	18 161	17 921
Russie d'Asie	3 832	22 863	6 863	13 741
Asie	942 546	998 374	664 649	620 090
États-Unis	873 182	565 017	574 401	496 284
Amérique anglaise	5 051	21 670	8 947	13 416
Argentine	3 928	23 687	807	2 328
Chili	24 679	2 222	2 713	346
Amérique	910 650	632 245	594 808	516 612
Égypte	13 263	30 550	12 220	4 922
Afrique du Sud	73 895	8 206	2 862	3 851
Australie	62 459	58 115	36 398	21 559
Hawai	262	13 254	132	7 450
Total	2336 175	1948 395	1614 155	1252 838

Principaux articles du commerce spécial 1921. (En milliers de yens.)

Importation.		Exportation.	
Coton	438 173	Houille	14 093
Fer	157 681	Couleurs	13 465
Machines	119 882	Sulphate	11 006
Tourteaux	94 311	Rails	9 298
Sucre	69 815	Peaux	8 378
Laine	32 203	Sel	5 066
Riz	28 813	Salpêtre	2 601
Haricots	24 691		
Pétrole	16 721	Soie brute	417 124
Caoutchouc	15 724	Cotonnades	203 673
Lin	14 660	Soieries	89 936
		Fils de coton	80 568
		Houille	37 815
		Porcelaine et poteries	20 792
		Papier	18 939
		Allumettes	16 239
		Sucre	15 799
		Produits en fer	9 112
		Cuivre	8 252
		Verreries	7 719
		Thé	7 004
		Fer	6 811
		Jouets	2 819

Commerce par nature de produits.

Importation.

	1916	1917	1918	1919	1920	1921
Objets d'alimentation, tabac	31 447	36 845	143 507	351 333	222 404	208 320
Matières brutes	431 904	564 610	855 138	1093 754	1260 106	756 761
Objets demi-fabriqués	201 561	322 507	457 643	451 387	509 067	324 558
Objets fabriqués	85 002	103 705	169 374	261 161	328 400	311 463
Divers	6 514	8 144	10 483	15 835	16 198	13 279
Total	756 428	1035 811	1636 145	2173 470	2336 175	1613 881

Exportation.

	1916	1917	1918	1919	1920	1921
Objets d'alimentation, tabac	104 556	172 187	210 160	149 662	142 281	179 682
Matières brutes	59 014	81 484	101 822	109 270	140 105	179 348
Objets demi-fabriqués	540 924	725 577	757 263	906 131	678 571	550 800
Objets fabriqués	380 723	588 155	853 825	901 124	962 934	524 175
Divers	42 251	35 602	39 031	32 387	24 501	18 845
Total	1127 468	1603 005	1962 101	2098 873	1948 395	1252 850

Navigation au long cours en 1920. Entrés: 9802 vapeurs japonais jaugeant 16 756866 tonn. et 2421 vapeurs étrangers jaug. 9 325963 tonn.; total 12223 vapeurs jaugeant 26 082829 tonn., 434 navires à voile jaugeant 58010 tonn.

Flotte marchande au 1er janv. 1920. 2870 vapeurs jaug. 2 840650 tonn., et 14706 navires à voile jaug. 974626 tonn.

Communications.

Chemins de fer au 31 mars 1920. Lignes d'État 14212 kil., lignes de compagnie 6109 kil.; total 20321 kil. Chemins de fer électriques 5228 kil. En construction 1119 kil. chemins de fer de l'État, 2926 tramways.

Postes 1921—22. Nombre des bureaux 8694. Recettes (postes et télégraphie) 143 615378 yens, dépenses 148 151522 yens.

	Lettres	Cartes	Imprimés et	Lettres avec déclaration de	
		postales	échantillons	valeur	et mandats de poste
		en milliers.		en milliers.	en milliers de fr.
Service intérieur .	1016 483	2329 385	472 401	59 721	1368 331
Service extérieur .	54 270	39 448	22 898	5 297	419 581
Service de transit .	15	2	4	—	—

Télégraphie 1919—20. Nombre des bureaux 5779. Longueur des lignes 44464 kil., des fils 263178 kil. Nombre des dépêches internes 64 114162, internationales 2372364, dépêches de service 10 107168; total 76 593694. — Recettes 64 953028 francs.

Radiotélégraphie 1919. 14 stations côtières, 318 stations de bord, 109097 radiotélégrammes. — Recettes 411363, dépenses 507091 francs.

Téléphonie 1920—21. Nombre des stations 344393. Réseaux urbains: 1433; longueur des lignes 13370 kil., des fils 1205876 kil.; nombre des conversations 1419 754627. Réseaux interurbains. Longueur des lignes 8747 kil., des fils 180590 kil.; nombre des conversations 43 396945. Recettes 66 585848 francs, dépenses v. poste.

Armée et marine.

En vertu de la loi du 21 janv. 1889 le service militaire personnel est obligatoire pour tous les sujets japonais de 17 à 40 ans révolus. Le service dans l'armée active commence à

20 ans accomplis, par tirage au sort après l'examen corporel; 3 ans dans l'armée (2 ans pour l'inf. depuis 1905; pour l'art., le génie et le train depuis 1920; pour la cav. depuis 1921) ou 4 ans dans la marine; 4 ans et 4 mois de 1re réserve dans l'armée et 3 ans dans la marine; 10 ans de 2e réserve dans l'armée et 5 ans dans la marine. Les recrues supplémentaires sont levés parmi le contingent annuel non-incorporé dans l'actif, dont le terme est de 12 ans et 4 mois dans l'armée, et 1 an dans la marine. En outre, tous les hommes valides entre 17 et 40 ans qui n'appartiennent ni à l'armée active, ni à la 1re réserve, ni à la 2e réserve, ni à la réserve de dépôt, font partie de l'armée nationale. Ceux qui sont sortis avec satisfaction d'une école secondaire ou d'une école similaire et âgés de 17 à 21 ans, et qui pouvoient eux-mêmes à leurs frais d'entretien et désirent être officiers et assimilés de réserve, peuvent être, sur leur demande, en service sous les drapeaux pendant un an, 6 ans et 4 mois dans la 1re réserve et 10 ans dans la 2e réserve; on les appelle volontaires d'un an. Ceux qui peuvent servir comme volontaires d'un an et qui, en outre, sont élèves de l'école technique et de ses équivalentes dont la durée des études est de trois ans ou plus, peuvent obtenir des sursis d'appel jusqu'à l'âge de 27 ans, selon le temps des études qui reste à terminer. Ceux qui ont terminé les études dans une école normale ou les élèves au-dessus de 20 ans dans les mêmes écoles qui peuvent terminer leurs études avant l'âge de 23 ans, après un an de service sous les drapeaux, sont enregistrés dans l'armée nationale; on les appelle soldats d'un an de service actif. Les recrues qui ont obtenu des sursis d'appel pour raisons de famille seront exempts de service actif, si les mêmes raisons de famille continuent à exister après trois ans. Le contingent annuel des recrues est de 120000 hommes.

Organisation de l'armée en temps de paix.

L'armée comprend 1 division de la Garde Impériale, 20 divisions réparties dans le Japon proprement dit et en Corée (1 div. en Mandchourie), ainsi qu'il est indiqué dans les notices sur les Commandements des divisions. Chaque division comprend 2 brig. d'inf., 1 rég. de cav. à 3 esc. (la division de la garde et les 1re, 8e et 15e div. ont 1 brig. de cav., chacune de 2 rég. à 4 esc.), 1 rég. d'art. de camp à 3 groupes à 3 batt. à 4 canons (la div. de la garde a 1 brig. d'art. de 3 rég.; la 1re div. 2 brig. de 5 rég. au total), 1 bat. du génie (à 3 comp.) et 1 bat. du train (à 2 comp.); chaque brig. d'inf. est de 2 rég., chaque rég. de 3 bat. à 4 comp. — Au total: 84 rég. d'inf. de 252 bat., 29 rég. de cav. de 95 esc., 27 rég. d'art. de camp de 243 batt., 21 bat. du génie de 63 comp. et 21 bat. du train de 42 comp. — Armement de l'inf.: fusil modèle 38e année de Meiji (calibre 6,5 mm); de la cav.: sabre et carabine modèle 38e année de Meiji (les cavaliers de la garde portent la lance); de l'art. de camp.: canons à tir rapide 7,5 cm. — Il y a en outre 2 rég. de chemin de fer, 1 rég. de télégr., 1 bat. indépendant de télégr., 6 groupes d'aéronautique, 3 rég. et 8 groupes d'art. de forteresse, 3 brig. de l'art. lourde de camp. à 2 rég., 3 rég. d'art. de montagne, 2 brig. mixtes de garde de Formose et 6 bat. indépendants de garde de Mandchourie.

Flotte 1922.

	Tonn.		Tonn.
67 bâtiments ¹⁾	740237	12 torpilleurs	1547
99 contre-torpilleurs ²⁾	76316	178 total	818100

¹⁾ Dont: a) 11 cuirassés de 1re cl.: Mutsu 20, Nogato 19, Huga 17, Isé 16, Fuso 14, Yamashiro 15, Settsu 11, Aki 07, Satsuma 06, Kashima 05, Katori, 05; b) 7 croiseurs de combat: Kongo 12, Hiei 12, Kirishima 13, Haruna 13, Kurama 07, Ibuki 07, Ikoma 06; c) 15 croiseurs de 2e cl.: Nagara 21, Kitakami 20, Tama 20, Kuma 19, Isuzu 21, Chikuma 11, Hirato 11, Yahagi 11, Tone 07, Tenryu 18, Tatsuta 18, Natori 22, Yura 22, Kiso 20, O-1 20; d) le porte avion Hoshô 21; e) 1 dépôt de torp.: Karasuki 96; f) 2 mouilleurs de mines: Aso (Bayan) 00, Katsuriki 16; g) 14 gardes-côtes de 1re cl.: Iwami (Orel) 02, Fuji 96, Shikishima 98, Asahi 99, Mikasa 00, Hizen (Retvisan) 00, Asama 98, Tokiwa 98

Personnel de la marine 1922.

	Amiraux.	Off. supér.	Off.	Off. assimilés.	Aspirants et élèves.	Sous-off.	Marins.	Total.
Service actif . . .	124	1525	1927	1104	1533	15251	55622	77086
Réserves . . .	85	287	82	244	1533	960	20177	16715
Totaux	209	1812	2009	1348	1533	24852	72039	103301
Personnel civil .	—	—	—	—	—	—	—	1684

Colonies et Protectorats.

Sakhaline du Sud (Karafuto).

La partie méridionale, cédée en 1875 en échange contre les Kouriles à la Russie fut rendue au Japon par le traité de paix de Portsmouth du 5. sept. 1905.

Notice statistique.

Superficie et population. 36090 kil. c., 62241 hommes, 43524 femmes, 105765 hab., 3 par kil. c.

Budget 1921—22. (En yens.)

Recettes ordinaires . . .	6 226086	Dépenses ordinaires . . .	5 250505
Recettes extraordinaires . . .	6 386726	Dépenses extraordinaires . . .	8 795301
Subvention de l'état . . .	1 433000		14 045806
	14 045806		

Commerce 1918. Importation 22 240, exportation 19 203 (milliers de yens).

Chemins de fer 1920: 161 kil.

Post 1919—20. 43 bureaux, 8 385643 expéditions.

Télégraphie 1919—20. 2123 kil. de ligne, 2990 kil. de fils, 613542 dépêches.

Téléphonie 1920—21. 1332 stations, 263 kil. de ligne, 1239 kil. de fils, 8 553553 conversations. Recettes 251053 francs.

Yakumo 99, Azuma 99, Iwate 00, Izumo 99, Kasuga 02, Nissin 03; h) 8 gardes-côtes de 2e cl.: Manshû 01, Chitose 98, Suma 95, Akashi 97, Niihata 02, Tsushima 02, Komabashi 13, Wakamiya 97; i) 8 canonnières: Chihaya 00, Mogami 08, Yodo 07, Saga 12, Uji 03, Toba 11, Fushimi 06, Sumida 03. — 2) 23 contre-torpilleurs de 1re cl.: Okikaze 19, Sawakaze 19, Minekaze 19, Tanikaze 18, Kawakaze 17, Amatsukaze 16, Isokaze 16, Hamakaze 16, Tokitsukaze 16, Umikaze 10, Yamakaze 11, Urakaze 15, Shimakaze 20, Nadakaze 20, Yakaze 20, Shiokaze 20, Akikaze 20, Tachikaze 21, Yukaze 21, Hokaze 21, Hakaze 21, Nokaze 21, Numakaze 22, 43 contre-torpilleurs de 2e cl.: Aoi 20, Hagl 20, Susuki 21, Fuji 20, Tsuta 21, Kaki 19, Nashi 19, Take 19, Momi 17, Kaya 17, Nara 18, Kuwa 18, Tsubaki 18, Maki 17, Keyaki 18, Enoki 18, Yanagi 17, Momo 16, Kashi 16, Hinoki 16, Kaba 15, Matsu 15, Kashwa 15, Sakaki 15, Sugi 15, Kaede 15, Ume 15, Kiri 15, Katsura 15, Sakura 11, Tachibana 12, Nire 19, Kurj 20, Ashi 21, Hishi 21, Warabi 21, Hasu 21, Sumire 21, Yomogi 22, Tade 22, Kusu 15; 33 contre-torpilleurs de 3e cl.: Ariake 04, Fubuki 05, Ushio 05, Arare 05, Hatsushimo 05, Kamikaze 05, Yayoi 05, Nenohi 05, Kisaragi 05, Asakaze 05, Yugure 05, Wakaba 05, Harukaze 05, Oikaze 06, Shiratsuyu 06, Hatsuyuki 06, Shigure 06, Yudachi 06, Hibiki 06, Shirayuki 06, Hatsuharu 06, Hayakaze 06, Mikazuki 06, Nowake 06, Yûnagi 06, Uzuki 06, Minatsuki 06, Nagatsuki 06, Matsukaze 06, Kikutsuki 07, Uranami 07, Isonami 08, Ayanami 09.

Corée (Chôsen).

Par la paix de Shimonoseki du 17 avril 1895 la Chine céda ses droits sur la Corée au Japon. Incorporation complète par traité du 22 août 1910. Le dernier roi Yi-Chök admis parmi la haute noblesse du Japon. Administration japonaise 1919.

Notice statistique.

Superficie. 220740 kil. c. *Population* (1920) 8 923060 hommes, 8 361147 femmes, 17 284207 hab., 76 par kil. c. — 16 891289 Coréens (8 695630 homin., 8 195659 fem.), 346496 Japonais (184200 homin., 162296 fem.), 18588 Chinois, 597 Américains, 257 Anglais.

Mouvement de la population.

Année.	Mariages.	Nés vivants.	Mort-nés.	Décès.	Excédant des naissances.
1917	138129	572153	5109	409216	162937
1918	146110	578567	5515	523335	55232
1919	143761	474374	4351	392105	82269

Villes 1920: Séoul 247467, Fousan 73583, Phiceng-an 58630, Taikou 44405, Chémoulpo 35908, Woen-san 27259 hab.

Finances. (En yens). Charge 1918—21.

	1918/19.	1919/20.	1920/21.
Recettes	10011931	125 803797	124 798469
Dépenses	64 062720	93 026893	114 316816

Budget 1921—22.

Recettes.

Impôts	32 879700	Entreprises de l'état	51 724477
Impôts fonciers	11 678477	Imprimerie	1 365383
Spiritueux	6 062544	Mines	4 547200
Tabac	1 934265	Poste et télégraphie	9 111933
Sucre	1 188617	Chemins de fer	5 842260
Douanes	9 398613	Monopoles	23 083517
Inapôts sur le revenu	419220	Recettes ordinaires	96 121029
Timbre	8 548958	Recettes extraordinaires	61 235688
		Totaux	157 356717

Dépenses.

Liste civile	1 800000	Dette publique	9 485065
Gouvernement général	6 761535	Fonds de réserve	2 500000
Justice et prisons	7 197415	Monopoles	16 744911
Administration	32 575037	Dépenses ordinaires	101 415683
Instruction publique	1 925158	Dépenses extraordinaires	55 926606
Mines	4 053409	Totaux	157 342289
Communications	9 802571		

Dette publique au 31 déc. 1920: 142 570930 Yens.

Commerce 1920. (En milliers de yens.)

Pays	Import.	Export.	Pays	Import.	Export.
Japon	143 112	169 381	France	78	—
Chine	77 717	24 237	Allemagne	175	354
Russie asiat.	442	2 327	État-Unis	19 713	266
Grande-Bretagne	4 941	213	Totaux	249 287	197 020

Articles d'exportation 1920.

Riz	77 484	Bestiaux	5 243	Peaux	3 343
Haricots	17 995	Minerai de fer	3 478	Bois de construct.	1 958
Poissons	12 713	Fer et acier	3 378	Or	1 527
Coton	6 049	Cellulose	3 378	Ginseng	1 351

Navigation 1920. Entrés 736346, sortis 733187 tonn.

Marine marchande 572 navires jaug. 52203 tonn.

Chemins de fer 1921: 1856 kil.

Poste 1920. 665 bureaux, 129 973110 lettres reçues, 137 662855 expédiés; 871568 paquets reçus, 2 358611 expédiés; 4 547918 mandats de poste et lettres de valeur de 246 386642 Yens.

Télégraphie 1921. 639 bureaux, 7878 kil. de ligne, 26961 kil. de fils, 4 728259 dépêches. Recettes 4 762614 francs.

Téléphonie 1920—21. 529 bureaux, 1178 stations. Circuits urbains 18886 kil. de ligne, 30750 kil. de fils, 57 556629 conversations. — Circuits interurbains. 293 réseaux, 5315 kil. de ligne, 16361 kil. de fils, 2 811194 conversations. Recettes 1 640808 francs.

Kouantoung (Kwanto).

Territoire de bail. Le gouvernement de la Chine a cédé l'administration de la partie méridionale de la presqu'île Liao-toung au Japon par traité de Pékin du 15 mars 1898 pour 99 ans.

Notice statistique.

Superficie: 3378 kil. c. *Population*: 566076 hommes, 345630 femmes, 911706 hab. (270 par kil. c.), dont 725921 Chinois (465238 homm., 269683 femm.), 185222 Japonais (100519 homm., 84703 femm.).

Mouvement de la population.

Année.	Mariages.	Nés vivants.	Mort-nés.	Décès.	Excédant des naissances.
1917	5167	19688	275	17434	2254
1918	5948	20404	346	17202	3202
1919	6592	23968	?	14449	9519

Villes 1920: Dalni (Daïren) 159162, Port Arthur (Rioyouunko) 22283 hab.

Budget 1921—22. (En yens.)

Recettes.		Dépenses.	
Impôts	2 154281	Administration	1 458249
Entreprises de l'État	7 326385	Justice, police, prisons	4 825498
Timbre	658644	Instruction publique	1 476813
Recettes ordinaires	10 289209	Communications	4 405892
Subvention de l'État	4 000000	Dépenses ordinaires	11 044815
Recettes extraordinaires	1 658449	Dépenses extraordinaires	4 902843
Totaux 15 947658		Totaux 15 947658	

Commerce 1920. (En milliers de yens.)

Depuis 1 juillet 1907 le commerce est administré par les douanes maritimes chinoises.

	Import.	Export.		Import.	Export.
Japon	48 077	59 924	Chine	23 169	22 675
Corée	1 399	2 187	Hongkong, Inde etc.	8 566	30 244
			Totaux 81 211		11 5031

Principaux articles d'exportation 1919: Froment et farine 33 602, denrées alimentaires, poissons 3 991, fils 2 794.

Marine marchande 1920. 67 navires jaug., 120592 tonn.

Chemins de fer 1921. 1104 kil.

Poste 1921. 229 bureaux, 101 782097 expéditions.

Télégraphie 1920—21. 4 665667 expéditions.

Téléphonie 1920—21. 10582 stations.

Kiao-Tchéou.

Territoire de mandat. En vertu de la paix de Versailles l'administration du territoire de bail allemand de Kiao-Tchéou fut cédée par la Société des Nations au Japon. Le 5 déc. 1922 le Japon a évacué les provinces de Chantoung et Kiao-Tchéou. Le 10 déc. 1922 cession officielle de Tsingtaou à la Chine.

Superficie. 522 kil. c. Population 1920: 146804 homm., 96979 femm., 243783 hab. (442 par kil. c.), dont 28043 Japonais (14984 homm., 13059 femm.)

Ville: Tsingtaou 44800 hab.

Finances 1921—22. Recettes et dépenses: 21 359192 yens. Pas de subvention de l'état.

Commerce 1920 (en dollars mexicains): Importation 65 533521, exportation 55 784618. Articles d'exportation: Arachides, froment, tabac, houille, peaux.

Navigation 1920. Entrés et sortis 1283 vapeurs jaug. 1 385469 tonn., dont japonais 1016 vapeurs jaug. 904946 tonn., britann. 138 vapeurs jaug. 302046 tonn.

Chemin de fer de Tsingtaou à Tsinan 446 kil.

Formose (Taïwan).

Cédée en vertu du traité de Shimonoseki du 17 avril 1895 par la Chine au Japon. Administration civile du 31 mars 1896.

Notice statistique.

Superficie. 35806 kil. c. Population (1 oct. 1920) 1 921237 hommes, 1 793662 femmes, 3 714899 hab. (104 par kil. c.), dont 1 725921 indigènes, 185222 Japonais et 563 étrangers en 1919.

Mouvement de la population.

Année.	Mariages.	Naissances		Mort-nés	Excédant des naissances.
		sans mort-nés.	Décès		
1917	38011	147840	97609	6686	50231
1918	40819	144737	124219	6806	20513
1919	38258	141805	98515	6392	43290

Villes importantes: Tahiokou (Taïpéou) 162525, Tainan 76507, Kiloung (Kiroun) 47815 hab.

Finances. (En yens.) Charge 1918—21.

	1919—20.	1920—21.	1921—22.
Recettes	80 500732	100 165548	114 956859
Dépenses	55 334779	72 323138	114 956859

Budget 1921—22.

Recettes.		Dépenses.	
Impôts	21 051459	Administration	5 823141
Entreprises de l'État	63 121240	Justice et police	2 471913
Timbre	2 159034	Communications	3 883262
Recettes ordin	88 551005	Chemins de fer	13 248724
Recettes extraordin.	26 405854	Monopoles	24 814019
	114 956859	Dépenses ordin.	79 639752
		Dépenses extraordin.	35 317107
			114 956859

Commerce 1920. (In milliers de yens.)

Pays.	Imp.	Exp.	Pays.	Imp.	Exp.
Japon	112 041	180 816	Grande-Bretagne	928	1 359
Chine	28 734	11 893	États-Unis	5 567	6 832
Hongkong	77	6 023			
Indes Néerland.	10 357	2 891	Totaux	60 367	35 137

Articles d'export: Houille 8982, sucre 6719, thé 6400, camphore 4335, in, chanvre 658.

Navigation 1919. Entrés et sortis: 2757 navires jaug. 1 117899 tonn., Marine marchande 105 navires jaug. 12082 tonn.

Chemins de fer 1919—20: 2404 kil., dont 434 kil. de l'État.

Poste 1919—20: 146 bureaux, 117 153618 lettres, 1 812618 paquets.

Télégraphie 1921: 153 bureaux, 1118 kil. de ligne, 6043 kil. de fils, 1 525416 dépêches. Recettes 1 969804, dépenses 1 669963 francs.

Radiotélégraphie 1919: 2 stations, 14086 dépêches radiotél. Recettes 4014, dépenses 346172 francs.

Téléphonie 1920—21: 8792 stations, 1586 kil. de ligne, 22700 kil. de fils, 35 674560 conversations. Circuits urbains: 73 réseaux, 500 kil. de ligne, 18506 kil. de fils, 38 655456 conversations. — Circuits interurbains: 158 réseaux, 1139 kil. de ligne, 9773 kil. de fils, 1 004598 conversations. — Recettes 2 356342, dépenses 1 956853 francs.

Iles Pescadores (Bôkotô, Ponghu).

Temporairement occupées en 1888 par la France. Par le traité de paix de Shimonoséki du 17 avril 1895 les îles furent cédées par la Chine au Japon.

Superficie 123 kil. c., 55222 habitants, 449 par kil. c.

Iles du Pacifique.

Territoire de mandat. Les possessions coloniales allemandes des îles Carolines, Mariannes et Marshall furent occupées par le Japon en 1914 et sont administrées en mandat de la Société des Nations depuis 1920.

Superficie 2514 kil. c. *Population* 28010 hommes, 24212 femmes, 52222 hab., 21 par kil. c.

Articles d'exportation: Coprah, noix de coco.

Khorésme (autrefois Khiva).

République soviétique. — Après la chute du gouvernement impérial en Russie en mars 1918 une république soviétique fut proclamée en Khiva; Le dernier Khan Abdoul Seldem fut déposé le 1er févr. 1920, le 1er congrès des Soviets se réunit le 27 avril. L'indépendance absolue et les frontières actuelles de l'État furent reconnues par la république soviétique à Moscou, en vertu du traité d'alliance de Moscou du 30 sept. 1920.

Il n'était pas possible de recevoir des renseignements exacts sur l'administration actuelle.

Corps diplomatique à Khiva.

Russie. Représ. pl. p. i.: F. *Byck*; 1er secr.: J. *Mahsjukin*.

Notice statistique.

Superficie: 67430 kil. c., 80000 hab., v. l'édition 1920, p. 1000.

Kourdistan (méridional).

État projeté dans l'Anatolie orientale par suite de la paix de Sévres 10 août 1920, mai non encore réalisée. Le Comité kourdois, fondé à Bagdad en 1921, se charge des travaux préliminaires. L'État projeté sous la direction britannique est censé empiéter sur les frontières de la Perse occidentale jusqu'au Karoun et réunir en son sein 2,7 millions de Kourdes, 1,5 millions de Persees et 165000 habitants de race différente (dont la moitié juifs). La Turquie a garanti vis-à-vis de la Société des Nations l'autonomie locale du Kourdistan du Nord.

Lettonie (Latvija).

République démocratique, fondée le 18 novembre 1918. — Constitution du 15 févr. 1922: entrée en vigueur le 7 nov. 1922. Le pouvoir souverain de l'État appartient au peuple letton, le délégué du pouvoir est le Parlement (*Saeima*) qui se compose de 100 membres, élus par vote général, direct et secret pour 3 ans; sont électeurs et éligibles tous les citoyens des deux sexes âgés de 21 ans. Le Président, qui doit être âgé de 40 ans, est élu par la pluralité absolue de la *Saeima*. — Couleurs nationales: Rouge, Blanc, Rouge ($\frac{1}{5}$ blanc). — Armes: Coupé, au I d'azur au soleil d'or mouvant du coupé; au II parti, au 1 d'argent au lion de gueules (Courlande et Zemgale), au 2 de gueules au griffon d'argent tenant un glaive nu en sa dextre (Livonie et Letgalie); l'écu surmonté de trois étoiles d'or rangées en arc; supports: à dextre le lion de gueules, à senestre le griffon d'argent, posés sur deux branches de chêne nouées d'une bande aux couleurs nationales.

Présidence.

Prés.: (élu le 14. nov. 1922): Jānis Čakste.

Parlement (Saeima).

(Élus en nov. 1922: 30 soc. de gauche, 17 ligue des paysans, 7 soc. de droit, 6 centre dém., 6 paysans chrét. de Letg., 6 Allemands, 6 juifs, 4 nat. chrét., 4 p. des ouvriers de Letg., 4 sans parti, 3 agricult., 3 Russes, 1 p. popul. de Letg., 1 p. des paysans de Letg., 1 cathol., 1 Pol.; total: 100.)

Prés.: F. *Vesmanis*; VPrés.: A. *Alberings*, A. *Petrevics*. — Secres: J. *Vesmanis*, F. *Trasun*, E. *Knopp*.

*Autorités [Riga].**Conseil des ministres* (du 23 janv. 1923).

Prés.: *J. Pauluks*. — Ministres. Affaires étrangères: *Z. A. Meierovics*. — Intérieur: *Dr P. Bergis*. — Finances: *Buchewitz*. — Justice: *V. Holcmanis*. — Défense nationale: *R. Duzens*. — Communications: le Prés. — Agriculture: *E. Bauer*. — Cultes: *P. Gailits*. — Travaux publics: *K. Lorentz*.

*Cour de cassation (Sénat).*Prés.: *K. Valters*. — Proc. gén. p. i.: *A. Haritonowsky*.*Cour d'appel.*Prés. p. i.: *A. Zumbergs*. — Proc. gén.: *K. Kvelbergs*.*Ministères.*

Affaires étrangères. Sous-secr^s d'état: *V. Salnais*, *H. G. Albats*. — Chef du cabinet: *J. Lasdins*. — Dir. du départ. admin.-jurid.: *R. Liepins*. — Dir. du départ. polit.-économ.: *V. Sumans*.

Intérieur. Sous-secr^s d'état: *V. Rubuls*, *A. Birznieks*, *J. Kemans*.Défense nationale. Sous-secr. d'état: *E. Laimins*, col.Finances. Sous-secr^s d'état: *V. Aboltins*, *A. Rieckstins*.Instruction publique. Sous-secr. d'état: *Mlle V. Seil*. — Curateur des écoles polonaises: *Kielpsz*.Agriculture. Sous-secr^s d'état: *H. Celmins*, *R. Lindins*.Chancellerie d'état. Dir.: *D. Rudzits*.Postes et télégraphes. Dir. gén.: *Ed. Kadikis*.Chemins de fer. Dir. gén.: *K. Blodnieks*.Évêque évang.-luth.: *K. Irbe* (lett.); *Dr. P. H. Poelchau* (allemand); Évêque cathol.-romain: *A. Spryngowicz*; Évêque orth.-grec.: *J. Pommers*.*Armée.*Chef de l'état-major: *M. Penikis*, gén.*Corps diplomatique à Riga et consulats.*

*Allemagne. E. e. et M. pl. [13 Raina bulv.]: *Dr. A. Köster*, ./XII. 22; Cons. de lég.: *Dr. Weber*; Secr.: *E. Rudolph*; Att.: *Dr. Neuhaus*; Chanc.: *M. Schaller*. — Consul à Liepaja: *Dr. W. Litten*, gén.

*Amérique, É.-U. E. e. et M. pl. [Jura ielā]: *Evan E. Young*, 15/V. 20; Attachés: *H. B. Quarton*, C.; *L. Packer*, VC.; *J. H. Chapman*; *H. S. Martin*; Attachés milit.: *T. W. Hollyday*, col.; *R. E. Kelly*, capit. — Consul à Riga: *J. P. Hurley*, 20; VC.: *Ch. Heisler*, 22.

*Autriche. Consul à Riga: *Fr. Skreiner*, 22.

*Belgique. E. e. et M. pl.: . . . , v. Pologne, corps dipl. — Consul à Riga: *A. Remès*, CG., 22; *J. Housman*, 20.

*Danemark et Islande. Consuls à Liepaja: *A. de Hadeln*, 21. — Riga: †*Dr. M. Folmer-Hausen*, 20. — VC. à Ventspils (*O. Claaszén*, 21).

Espagne. E. e. et M. pl.: 12/XII. 22, v. Finlande, corps dipl. — VC. à Libau (*S. Perekaline*, 22), Riga (*L. Krahting*, 22).

*Esthonie. E. e. et M. pl. [13/14 Skolas ielā]: *Julius Seljamaa*. 25/I. 22; 1^{er} secr. et C.: *C. Maeggi*, 20; 2^e secr.: *D. Janson*; Att. milit.: *R. Masing*, capit. — Agts à Liepaja, Walk.

Finlande. E. e. et M. pl.: 9/II. 22, v. Esthonie, corps dipl.; Ch. d'aff. p. i. [33 Nikolaja ielā]: *Reino Sylvander*, 14/VII. 20; Att.: *J. E. Hovilaîner*; Att. milit.: *Helsingius*, col. — Consul à Riga: *A. Herrmann*; VC. à Liepaja: *T. Ekblom*, 20.

*France. E. e. et M. pl. [1 Strēlnieku ielā]: Cte *D. de Martel*, 1^{er}/VI. 21; Secr. d'amb.: *J. Lescuyer*; Chanc.: *J. Ricard*; Att.: *B. E. M. Buchsen*.

- schutz*, lt.-col.; Att. commerc.: A. *Tournier*; Mission milit.: B. E. M. *Archen*, lt.-col. — Consul à Riga: R. *Binet*, 20. — Agt à Liepaja.
- *Grande-Bretagne. E. e. et M. pl. [71 Nicolaja ielā]: *Vaughan*, . . /XI. 22; 2^e secr.: R. J. F. *Sullivan*. — Mission milit.: R. W. *Goodden*, major: — Consul à Riga [9 Raina Bulvari]: John *Lowdon*, 20; Bureau des passeports: R. *Farina*, A. *Macpherson*. — VC. à Liepaja (A. E. *Porter*).
- Hongrie. Consul à Riga: J. *Taube*, 22.
- D*Italie. E. e. et M. pl. pour les États Baltiques [Elisabete ielā]: G. *Macchioro-Vivalba*, 28/II. 21. — Agt à Liepaja.
- Lithuanie. MR. [3 Jura ielā]: Dr. D. *Zaunias*, 12/XII. 21; Secr.: K. *Šumauskas*; Att. milit.: P. *Murnikas*, capit. — Consul à Liepaja: R. *Stulpinas*, 20. — VC. à Baouske (J. *Maksvītis*, 21).
- Norvège. E. e. et M. pl.: 3/VI. 22. v. Finlande, corps dipl. Consul à Riga: . . . : VC.: A. *Molvig*, 20. — VC. à Liepaja (J. *Hansen*), Ventspils (Th. *Ahl*).
- Pays-Bas. E. e. et M. pl.: 30/V. 22, v. Danemark, corps dipl. — Consul à Riga: A. *Hermarck*, 20; VC.: W. *Endel*, 21. — VC. à Liepaja (P. J. *Vasseur*, 21), Ventspils (Th. *Ahl*, 21).
- Perse. Consuls à Riga: Abol *Hassan Khan Sadr*, CG., 21; O. *Ruben*, 21.
- *Pologne. E. e. et M. pl. [27/29 Nicolaja ielā]: Dr. W. N. *de Narkiewicz-Jodko*, 21; Cons. de lég.: Ad. *Baranowski*; Secr.: Z. *Szezerbiński*; Att.: J. *Cynarski*; Att. milit.: B. *Jarocynski*, lt.-col.; Adj.: *Klotz*, lt.. — Consuls à Riga: A. *Lutze-Birk*, 20. — Daugawpils: M. *Swierzbinski*, 22. — Liepaja: W. *Łopatto*, 21.
- Russie. Représ. plénip. [2 Antonijas ielā]: K. *Jurenjeff*; 1^{er} secr.: A. *Semaschko*; 2^e secr.: V. *Volinski*; Att. milit.: A. *Viksne*; C.: J. *Klavin*, p. i.; Plénip. du commiss. du peuple pour le commerce extér.: P. *Jusbacheff*. — Consul à Liepaja N. N. *Semenow*, 22.
- St. Siège. Représ.: *Zachini*.
- *Suède. E. e. et M. pl. [21a Elisabete ielā]: U. T. *Undén*, 7./I. 22. — Consul à Riga: J. E. G. *Holmgren*, 20. — VC. à Liepaja (T. *Eklom*, 21), Ventspils (O. *Claaszen*, 21).
- *Suisse. Consul à Riga: R. H. *Mantel*, 20.
- Tchécoslovaquie, Consul à Riga: G. *Košek*, 21.

Notice statistique.

Superficie et population.

Provinces.	Kil. c.	Population		
		1er janv. 1914.	1er janv. 1922.	par kil. c.
Livonie (Vidzeme)	22814	1 107000	700900	31
Courlande (Kurzeme)	14209	410200	334300	21
Zemgalie (Zemgale)	13178	338100	263500	20
Letgalie (Letgale)	15590	646100	500200	36
Total	65791	2 552000	1 863900	28

Population d'après la nationalité 14 juin 1920.

Lettons 1 159396	Biancoruthéniens 66194	Lithuaniens 25538
Russes 91477	Allemands 58097	Esthoniens 8703
Israélites 79368	Polonais 52224	

Population d'après la confession en 1920.

Protestants 57,9 %, catholiques 23,5 %, orthodoxes 8,7 %, juifs 5 %, autres 4,9 %.

Population d'après la profession en 1920.

Agriculture et pêche 79,46 %, industrie et manufacture 6,64 %, commerce et transports 3,98 %, professions libérales et administration 2,27 %, serviteurs 1,40 %, autres 6,40 %.

Villes importantes 1922.

Riga 270000	Rezekne (Rositten) 13000	Kuldiga (Goldingue) 6800
Liepaja (Libau) . 70000	Rigas Jurmala . 10000	Tuksum 5800
Daugawpils (Dunabourg) 40000	Valmiera (Wolmar) 7800	Bauske 5600
Jelgawa (Mitau) . 21000	Césis (Wenden) . 7400	Roujine (Rujen) . 5100
Ventspils (Windau) 15100	Ludze (Ludsen) . 6800	Kreslawa 5000

*Finances. (En roubles lettons.)**Budget 1922—23.**Recettes.*

Impôts directs 395 171622	Domaines 890 341100
Impôts indirects 1613 350000	Opérations de crédit 100000
Douanes 522 817300	Remboursements etc. 31 964755
Entreprises de l'État et monopoles 3572 347321	
	Recettes ordinaires 6826 092098
	Recettes extraordinaires 780 909938
	7607 002036

Dépenses.

Assemblée constituante . 58 132760	Agriculture 562 181998
Conseil des ministres, chancellerie 19 423430	Communications 1425 000000
Affaires étrangères 82 450844	Travail 149 989965
Intérieur 400 218708	Contrôle de l'État 27 600000
Justice 164 793471	Guerre 1064 757847
Instruction publique 369 785099	Bureau statistique 5 627660
Finances 1740 468655	Fonds de réserve 304 355000
	Total 6374 785437

Dette publique 1er nov. 1921. Emprunt extérieur 21 220740 frs d'or, emprunt intérieur 17 600500 roubles lett.

Commerce 1921. (En millions de roubles lettons.)

Pays.	Import.	Export.	Pays.	Import.	Export.
Allemagne	2252,1	350,2	Finlande	56,0	7,0
Grande-Bretagne	670,0	698,0	Lithuanie	102,0	58,0
Suède	147,2	21,3	Pologne	23,4	9,0
Norvège	45,1	5,5	Russie	7,6	184,0
Danemark	365,8	37,0	Memel-Dantzig	92,7	12,5
Pays-Bas	229,2	100,5	États-Unis	429,4	22,0
Belgique	25,9	316,0	Autres pays	49,4	5,6
France	116,0	101,3			
Esthonie	69,3	30,0	Total	4684,9	1958,2
			1re semestre 1922	2203,5	1574,1

Commerce d'après les catégories de marchandises 1921.

	Import.	Export.
Produits alimentaires	1742,9	76,2
Matières brutes et articles mi-fabriqués	1344,5	1759,8
Produits fabriqués	1552,9	122,2
Bétail	44,6	—
Total	4684,9	1958,2

Communications.

Navigation 1922. Entrés 2873 vaisseaux jaugeant 1 292 500 tonn. net.

Marine marchande 1922. 62 voiliers jaugeant 9048 tonn., 9 navires à moteur jaugeant 55 tonn., 20 vapeurs jaugeant 13447 tonn.

Chemins de fer 1921. 2937 kil.

Postes 1921. 324 bureaux, 24 338 329 envois postaux.

Télégraphie 1921. 201 bureaux, 2765 kil. de ligne, 15248 kil. de fils, 1 161 104 dépêches.

Téléphonie 1921. 161 bureaux, 5874 kil. de ligne, 30923 kil. de fils, 14 776 444 conversations.

Armée.

Le service milit. est obligatoire pour les citoyens âgés de 20 à 50 ans; il comprend 2 ans dans l'armée active, 18 ans dans la réserve active, le reste dans la réserve territor. La force de l'armée se monte à ca 20000 h. Compos. de l'armée: 12 rég. d'inf., 1 rég. de cav.; 4 rég. d'artill. de camp.; 1 rég. d'artill. lourde; 1 comp. de chars de combat, 1 div. d'automob., 2 escadres d'aérost., de plus 3 rég. de gardes de frontière, 2 stat. de radiotél.; 4 sect. de chars de combat. Effectif en temps de paix: 4 div. à 3 rég. d'inf. et 1 rég. d'art. de camp.

Stations: Liepaja, Riga, Rezekne, Daugawpils.

Flotte.

1 explorateur de mines, autrefois allemand („Wirsaitis“).

Libéria (Republic of Liberia).

République. — Déclaration d'indépendance et constitution, 26 juill. 1847. Le Sénat se compose de 8 mbres élus pour 4 ans, la Chambre des Représentants est composée de 14 mbres élus pour 4 ans; le Président est élu pour 4 (avant 1907 pour 2) ans. Des traités ont été conclus avec le Reich allemand, la Grande-Bretagne, la France, la Belgique, le Danemark, l'Italie, les États-Unis d'Amérique, les Pays-Bas, Suède et Norvège, l'Autriche-Hongrie, Haïti et l'Espagne. Pavillon: Onze bandes horizontales alternativement Rouge et Blanche; près de la hampe sur un fond d'azur rectangle, occupant les cinq bandes supérieures, une étoile blanche à cinq rayons. — V. l'édition de 1887, p. 853.

Présidence.

Prés. (janvier 1920—24): Charles Dunbar Burgess *King*. — VPrés.: Dr. S. J. Ross.

Pouvoir législatif (1921).

Sénat. Prés.: Henri R. *Cooper*. — Secr.: Iho. W. *Cooper*.

Chambre des représentants. Speaker: W. P. L. *Brumskine*.

Autorités [Monrovia].

Secr. d'état: E. *Barclay*.

Secr. de la trésorerie: J. J. *Harris*. — Contrôleur: *Thompson*; Auditeur: S. de la *Ruc*; Trésorier: Dixon *Brown*.

Proc. gén.: L. A. *Grimes*. — Maître gén. des postes: T. G. *Fuller*.

Intérieur. Secr.: J. W. *Cooper*. — Guerre. Secr.: J. W. *Cooper*. — Instruction publ.: B. W. *Payne*.

Juge sup.: J. J. *Dossen*.

Contrôle financier international: S. de la *Ruc*.

Corps diplomatique et consulaire à Monrovia.

Allemagne. CG.: E. *Foerster*, 21 (abs.); Dr. *Wilde*, C., gér.

*Amérique. É.-U. MR. et CG.: S. P. *Hood*, 13/II. 22 (abs.); Att. milit.:

....; VC.:

*Belgique. Le Ch. d'aff. de France.

Espagne. Ch. d'aff. et C.: ♂ Ed. G. *Guyat*, 21; VC.: P. G. *Parker*.

*France. Ch. d'aff. et C.: ♂ L. *Pêtre*,, admin. des col.

Grande-Bretagne. CG.: ♂ G. *Shepherd*, 21; VC.: A. S. *Paterson*, 21.

Haïti.

Norvège. Consul: C. *van Heusden*, 19.

Panamá. Consul: N. H. *Gibson*, 09.

Pays-Bas. Consul: G. *Reilingh*, 14.

Portugal. Le C. d'Espagne, gér.

Suède. Consul: W. *Reilingh*, 14.

Suisse. Le CG. d'Allemagne.

Notice statistique.

Superficie: 95400 kil. c. — *Population* environ 1500000, dont 160 blancs. *Monrovia*: env. 6000 hab.

Finances. Compte pour 1917—1918. Recettes 273016 dollars (1 doll. = 5,31 frcs.), dépenses 255767 dollars.

Dette publique en 1918. Dette extérieure (y inclus les intérêts arriérés) 2 131700 dollars.

Commerce 1920. Importation: 1 922292, exportation 1 123782 doll. Les principaux articles d'exportation ont été l'huile de palme 87802, les noix de palme 612378, le piassava 196278, le café 168684 dollars.

*Navigatio*n en 1920. Entrés 446 navires jaugeant 1 133993 tonn. dont 116 anglais jaugeant 483789 tonn.

Télégraphie. Depuis 1910 *Monrovia* est une station du câble brésilien et du câble à Caméroutn, depuis 1912 station du câble français à l'Afrique occidentale. 2 stations françaises radiotélégraph. à *Monrovia*.

Armée. Tout citoyen âgé de 16 à 50 ans et capable de porter les armes, est obligé au service milit. en temps de guerre, ce qui donne une milice de la force de 2 brig. comprenant 5 rég. d'un total d'env. 2000 h.

Liechtenstein.

Principauté. — Monarchie constitutionnelle et héréditaire dans la postérité mâle (primog.) de la Maison de ce nom. — Constitution du 26 sept. 1862, modifiée 19 févr. 1878, 29 déc. 1895, 11 oct. 1901 et 21 janv. 1918. La Diète, qui doit se réunir annuellement au mois d'octobre, se compose de 15 mbres, dont 3 nommés par le Prince et 12 élus par vote indirect, et de 4 suppléants; les députés sont nommés ou élus pour 4 ans. Pour le droit électoral ainsi que pour l'éligibilité, il faut avoir 24 ans accomplis. — Couleurs nationales: Rouge, Bleu. — V. l'édition de 1864, p. 679.

Maison du prince, v. Généalogie, 1re partie.

Cour princière.

Chancellerie du cabinet princier. Chef: *Jos. Martin*, dir. de cabinet.

Chancellerie centrale princière. Chef: *Dr. I. de Hauschald-Fritsch*, cons. int. de just. — Dir. des archives et biblioth.: *Dr. Fr. Wilhelm*.

Direction centrale pour les biens princiers dans la République Tchéco-slovaque: *Fr. Kresl*; *Dr. Kaplan*, cons. de just.

Diète.

Prés.: *Dr. W. Beck*; VPrés.: *P. Püchel*.

Autorités [Vaduz].

Chef du gouvernement: Gust. *Schädler*. — Cons. de gouv. (élus par la Diète): F. *Gubelmann*, . . .
 Procureur: Ferd. *Nigg*. — Juge: Dr. J. *Thurnher*.
 Cour sup.: Prés. Dr. *Hämmerle*. — Haute-Cour de just.: Prés. Dr. E. *Beck*. — Instance des récl. administr.: Dr. H. *Brügger*.

Corps consulaire.

Allemagne. Le CG. à Inspruck. — Hongrie. La Légation à Vienne est chargée des fonctions consulaires.

Missions diplomatiques à l'étranger, v. Autriche et Suisse.

Notice statistique.

Superficie: 159 kil. c. *Population* présente en 1916: 11110 h., soit 70 par kil. c. Toute la population est d'origine allemande et catholique à peu d'exceptions. Vaduz (capitale): 1142 hab.

Finances. Les finances de la principauté sont soumises à une réorganisation. Il n'y a plus de dette publique.

Lithuanie (Lietuva).

République. — Déclaration d'indépendance du 16 févr. 1918. Constitution du 1er août 1922. Reconnu „de jure“ par la Conférence d'amb. le 20 déc. 1922. Le pouvoir suprême de l'État est exercé par la Diète (Seimas), élue le 11 oct. 1922 pour 3 années (73 mbres, dont 38 démocr. chrét., 19 soc. pop. démocr., 11 soc., 5 comm. Le gouvernement est élu par le président de la république, qui est en même temps commandant en chef des troupes. Le président a le droit de dissoudre la diète et d'ordonner de nouvelles élections. Un amendement à la constitution peut être proposé par 50000 électeurs. La diète décide de cette résolution. — Couleurs nationales: Jaune, Verte, Rouge. — Armes: De gueules, au cavalier blanc, levant l'épée. — Pavillon d'État: les armes au milieu des couleurs nationales.

Présidence de la République.

Prés.: Dr. A. *Stulginskis*. — Bureau: Prof. *Bielskus*. — Seim-prés.: Dr. *Stulginskis* (v. ci-dessus); 1er VPrés.; Dr. J. *Staugaitis*; 2^e VPrés.: Prof. J. *Staugaitis*. — Bureau: *Nadkevicius*.

Autorités [Kovno].*Ministères.*

Prés. du Conseil des ministres: E. *Galvanauskas*. — Bureau du cab. gén. des min.: *Losuraitis*.

Affaires étrang. Min.: le Prés. du Conseil des min.; VMin.: P. *Klimas*. — Directeurs des départements. 1. Dép. de l'Est: *Lysauskas*; 2. Dép. de l'Ouest: K. P. *Balutis*; 3. Dép. pour l'Europe centrale: J. *Dailydé*; 4. Dép. administr.: J. *Vaitiekunas*; 5. Dép. „Elta“, Agence télégraphique lithuanienne: *Schallschus*.

Intérieur. Min.: Kas *Olejka*; VMin.: A. *Kerpé*. — Directeurs des départements. Dép. centr.: *Pukelevicz*; Garde de la paix: *Novacas*; Direction gén. de l'autonomie des communes: *Degutis*; Assurance et prévoyance soc.: *Kubillus*; Églises: *Propolonis*; Bureau des passeports: *Gribauskas*; Admin. des districts: *Morkus*.

Justice. Min.: Vincas *Karoblis*. — Directeurs des départements. Dép. I: *Naujokaitis*; Dép. II: *Brazaitis*; Haute Cour de l'État: *Kriksciukaitis*.

Tribunaux de district. Kaunas (Kovno): *Matschys*; Mariampol: *Kaukunas*. — Procureur: *Rimscha*.

Finances, commerce et industrie. Min.: *J. Petruelis*; VMin.: *Paknis*. — Directeurs des départements. Finances: *Dulskis*; Commerce: *Baltuschka*; Douanes: *Baldamus*; Impôts: *Tulauskas*; Statistique: *Smilga*; Dép.: *Jasdauskas*.

Défense. Min.: *Slizys*; VMin.: *Byla*, comm. — Général en chef: *Krafcevitsh*, gén.; État-major gén.: *Katchée*, gén. — Directeurs. Ravitaillement de l'armée: *Saskevicius*, comm.; Intendance: *Grudziuskis*; Artillerie: *Martusevitsh*, col.; Service sanit.: *Dr. Nagevicius*. — Dir. sup. du génie:

Instruction publique et cultes. Min.: *Judakis*; VMin. et dir. du dép. des écoles sup.: *Maschiotas*. — Dép. central: *Daukscha*; Instruction publ.: *Vokietaitis*.

Agriculture et trésor public. Min.: *J. Aleksa*; VMin.: *Pov. Matulionis*. — Directeurs des départements. Agriculture: *Vienozinski*; Adm. des forêts: *Bilevicius*; Dép. gén.: *Krautschunas*; Réforme de pays: *Tonkunas*.

Service des communications. Min.: *P. Vileisis*; VMin.: *Grinkevicius*. — Directeurs des départements. Postes et télégraphes. Dir.: *Tomaschewicius*; Chemins de fer: *Sobolauskas*, ing.; Communications: *Iljinas*, ing.; Eaux et chaussées: *Schimoliunas*; Établissements des voies: *Maneke*, ing.; Économie: *Chrzonstauskas*; Service des machines: *Dobkevicius*; Chemins de fer second.: *Janulaitis*; Grandes routes et voies d'eaux: *Schimoliunas*.

Affaires judiciaires. Min. (sans portefeuille): *Dr. Brutzkus*. — Directeurs des départements. Dép. gén.: *S. Rosenblum*; Cons. judiciaire: *Bielatzkin*; Écoles: *Dr. M. Schwabe*; Presse: *Dr. N. Feinberg*; Admin. des communes: *L. Schapiro*; Prévoyance soc.: *Malkow*. — Conseil national de la population juive. Prés.: *Dr. Rosenbaum*; 34 mbres, élus le 4 janv. 1919 par les représentants de toutes les communes juives. Pouvoir exécutif à Kaunas (Kovno) 10 mbres. Prés.: *Dr. Rosenbaum* (v. et-deesus); Rabbins: *Finkelstein*, *Dr. Rachmilewitz*. 180 communes juives, 230000 juifs.

Affaires blanco-russes. Min. (sans portefeuille): *Vakuja*.

Autres autorités centrales.

Contrôleur d'état: *J. Zubrickis*; Vice-contrôleur d'état: *J. Maschiotas*. — Service sanit. Dir.: *Dr. Bagdonas*. — Douanes. Dir.: *Baldamus*. — Banque d'état p. i.: *Vaischnuras*. — Bibliothèque centrale: *Prof. Wolter*. Curie épiscopale. Évêques: *Sam. Karevicz*, *Karosas* (Seiny); Chorévêque: *Skwiriatskas*.

Consistoire évang. Doyen: *Kibelka* (lithuan.); Prés., *Tittelbach* (alle.) de *Bordelius-Kupfer* (lett.); Gérant: *Kinder*; 66000 protestants.

Rabbinat juif. I: *B. Schapiro*; II: *Kark*.

Union des industriels: *Dr. Soloweitschik*; Union des marchands de bois: *Lichtenstein*.

Gouvernements: Kovno, Mariampol, Wilkowichki, Kalvarija, Chaki, Olita, Keydany, Vilkomir, Poniewech, Birche Poswol, Rossieny, Telche, Tauroggen, Chaulen, Mocheiki, Ezerenai, Krottingen, Rakichki, Seiny, Uziany.

Armée.

I^{re} div. [Vilkomir]: . . . ; II^e div. [Keydany]: . . . ; III^e div. [Kovno]: . . . ; IV^e div. [Olita]: . . . ; Div. de cav. [Vilkovichki]: . . .

Corps diplomatique et consulats à Kovno (Kaunas).

Allemagne. E. e. et M. pl. [11 Gedimino gatve]: *Dr. F. de Olshausen*, 16/VI. 22; Secres de lég.: *F. Seiler*, VC., *H. Fricke*; Chanc.: *Forner*;

- Chargé de l'admin. des tombes de guerriers: *de Riesen*, à Chavli: *Laschat*.
- *Amérique, É.-Unis: *Clement S. Edwards*, C.; VC.: *I. H. L. Lorentzen*, *I. Walker*.
- Belgique: v. France, corps dipl.
- *Danemark et Islande: *E. A. M. Biering*, C., 21.
- *Esthonie. Ch. d'aff. et délégué milit. [60 Laisves Alle]: *A. Schmidt*, capit., 12/III. 21.
- Finlande. E. e. et M. pl., 30/I. 23, v. Esthonie, corps dipl.
- *France. Ch. d'aff.: *Dr. Padovani*; Att. milit.: *Abraham*, capit. Consul: *Eybert*, . . . 22.
- Grande-Bretagne: *A. Dilley*, C.; *Powell*, VC.
- *Italie: v. la lég. d'Italie dans les états baltiques à Riga.
- *Lettonie. MR.: . . . ; 1er secr. de lég. et ch. d'aff. p. i.: *Em. Wihgrab*, 22. — Consul à Chavli: *R. Puikis*, 22.
- Norvège. Consul: *M. Ycas*, 22.
- *Pays-Bas. E. e. et M. pl.: v. Danemark, corps dipl. — Consul: *J. Schim van der Loeff*, 22.
- Roumanie. E. e. et M. pl.: . . . , *Hellat*, . . .
- *Russie. Représ. pl.: *J. Davtian*, . . . ; 1er secr.: *W. Matuschewski*; Plénip. du commis. du peuple pour le commerce extérieur: *J. Davtian*; Rempl.: *M. Brusnew*.
- *Suède: v. Lethonie, corps dipl. — Consul: *J. Schim van der Loeff*, sér., 20.
- *Suisse: *G. Weinberg*, C., 22.
- *Tchécoslovaquie.: *Jar. Galia*; Secr.: *Jos. Leek*.

Notice statistique.

Superficie et population.

D'après le traité de paix de Moscou en 1920 avec la Russie et le traité de délimitation de Riga en 1920 avec la Lettonie la Lithuanie se compose de l'ancien gouvernement de Kovno, de 5 districts de l'ancien gouvernement de Vilna, de 7 districts des anciens gouvernements de Grodno, de Souvalki de petites parties de Courlande et de la Livonie; total: 52810 kil. c. avec 2 404 000 habitants, 45 par kil. c. La Lithuanie est divisée en 20 cercles. Le territoire de Vilna est attribué par un plébiscite, qui n'est pas reconnu par la Lithuanie, à la Pologne; le conseil des ambassadeurs à confirmé en février 1923 cette décision.

Nationalités. Lithuaniens 70 %, Juifs 13 %, Polonais 8 %, Russes et Blancoruthéniens 7 %, autres 2 %.

Religion. Catholiques-romains 75 %, catholiques-orthodoxes 8 %, protestants 4 %, juifs 13 %.

Villes. Kovno (Kaunas) 90300, Grodno (Gardinas) 61600, Souvalki (Savalkai) 316000, Chavli (Siauliai) 31300 hab.

Finances 1922 et 23. (En litas. 10 litas = 1 dollar.)

Recettes en 1922: 1332 000 000 marcs; en 1923: 199 200 087 litas.
Dépenses en 1922: 1569 000 000 marcs; en 1923: 183 925 085 litas.

Dette publique. Emprunt allemand (sans intérêts) 120 000 000 marcs; emprunt américain de 5 000 000 dollars. Emprunt chez les Lithuaniens aux États-Unis à 5 % 3 500 000 dollars. Emprunt intérieur de 1920 à 3,6 et 4,8 % 200 000 000 marcs.

Commerce 1920—22. (En marcs allemands et en litas.)

	1920	1921	1922
Importation	876 900 000	876 875 000 marcs	6 473 000 litas.
Exportation	632 900 000	631 744 000 marcs	685 000 litas.

Articles d'importation 1921. (En mill. de marcs.) Textiles (276,3); aliments (194,9); articles en métaux (161,2). — Exportation: Bois 191,3, linette 153,2, oeufs 147,6, produits d'animaux 49,6, lin 31,6, pommes de terre 11,5.

Chemins de fer 1920: 943 kil., dont 600 kil. de voie étroite.

Poste. 142 bureaux. — *Télégraphie*. 120 bureaux. 4156 kil. de ligne, 20216 kil. de fils, 229918 dépêches internes, 989600 internationales.

Armée.

Pour tous les citoyens âgés de 20 ans (enrôlement volontaire depuis le 18^e an) service milit. actif de 2 ans à l'inf. de 3 ans aux autres troupes; dans la 1^{re} réserve jusqu'à l'âge de 32 ans, dans la 2^e jusqu'à l'âge de 45 ans. L'armée comprend: 12 rég. d'inf., 3 rég. de cav., 4 div. d'art. à 5 bat. (dont 3 légers, 2 lourds), 1 bat. de sapp., 1 bat. électr.-techu., 3 esc. d'aérost., 1 bat. d'automob., 1 div. de chars de combat. elle est divisée dans 4 div. (Stations: Vilkomir, Keydany, Kovno, Olita) et 1 div. de cav. (Viljkoviski). Effectif en temps de paix env. 30000 h., 12—15000 h. de recrue par an. Outre l'effectif de guerre de 200000 h., ils existent encore des unions volontaires et des troupes de milice. Armes d'inf.: le fusil de Mauser, modèle 1898. Pièces d'art.: des canons de camp. russes et français, cal. de 75 mm, des pièces d'art. lourdes, russes et anglaises; des pièces d'art. allem. de 15 cm.

Memel.

En vertu de l'article 99 du traité de Versailles l'Allemagne a renoncé, en faveur des Principales Puissances alliées et associées, à tous droits et titres sur la ville de Memel et le territoire lui attribué dans ce traité. Les susdites Puissances décideront de la nationalité des habitants. Le Conseil d'Ambassadeurs a décidé en mars 1923 de transmettre à la Lithuanie le pouvoir suprême sur le territoire de Memel, avec la concession de l'administration autonome. La langue allemande et la langue lithuanienne ont les mêmes droits. — Pavillon national: Jaune-Rouge, chargé des armes de la ville Memel à l'angle supérieur. — Armes: un phare accosté de deux balises, au bas un bateau.

Autorités [Memel].

Présidence.

Prés.: *Gailius*. — Directeurs: *Borchert*, *Birschkus* (Lith.); *Falk*, *Pannars* (Allemands).

Cour de justice admin. Prés.: *Dr. Steputat*; Rempl.: *Gärtner*, 4 mbres.

Tribunal sup. de Memel. Prés.: *Plehwe*; Prés. du sénat: *Plümicke*. — Tribunal de Memel. Prés.: *Plehwe*. — Membres: *Lattke*, *Scholz*, directeurs; *Spach*, *Dr. Hansen*, *Sarrazin*, *Hahn*, *Rogge*, cons. de trib.

Tribunaux de 1^{re} instance à Memel, *Prökuls*, *Heydekrug*, *Russ*, *Wischwill*.

Procureur gén.: *Schlütter*. — Dir. de police: *Cornelius*. — Dir. des postes: *Sabinsky*. — Dir. des douanes: *Borgmann*. — Office des constructions: *Fehre*, cons. des constr. — Office des constr. du port: *Niebuhr*, cons. de gouv. et des constr. — Cons. médical: *Dr. Hurve*. — Cons. vétérinaire: *Dr. Lucks*. — Représ. de la direction des chemins de fer de Königsberg: *Dr. Remy*, cons. de gouv. et des constr. — Prés. de la Chambre de commerce: *Kraus*. — Prés. de la Chre des métiers: *Hilpert*. — Prés. de la Chre d'agricult.: *de Dressler*. — Insp. de l'industrie: *Neubauer*.

Représentants des puissances étrangères et consuls à Memel.

Allemagne. CG.: Cte *Wedel*, cons. de lég., 22. — *Danemark et Islande. VC.: (H. *Schmaeling*, 13). — Espagne. VC.: (H. *Garwehn*). — France. . . . — Grande-Bretagne. VC.: (*Le Mey*). — Lettonie. Agt: (A. *Misse*, 20). — Lithuanie. E. e. et M. pl.: *Smetana*, 23. — Norvège. VC.: (N. F. *Jansen*). — Pays-Bas. C.: C. *Ogilvie*, 19. — Pologne. Délég.: Dr. *Szarota*, E. e. et M. pl., 21; Consul: Th. *Borkowsky*, 21. — Portugal. VC.: (H. *Schmaeling*). — Suède. VC.: (K. *Wiese*, 06).

Notice statistique.

Superficie: 2417 kil. c. — *Population 1910*: 141455 habitants; 58 par kil.c. *Ville Memel*: 41500 habitants.

Budget 1922. (En Reichsmarcs.) Recettes et dépenses: 960 265000.

Commerce. (En Reichsmarcs.) Commerce spécial (janvier à décembre 1921). Importation 572 334980, exportation 505 391386, transit 1 494204 quint. métr., 180 pièces de bétail, 24160 oies. — (1922 janvier à septembre.) Importation 1499 781221, exportation 1294 679001.

Navigation 1921. Entrés 669 navires jaug. 148809, sortis 660 navires jaug. 147110 tonn. de rég.

Il n'y a pas de renseignements sur la marine marchande, les chemins de fer, la poste, la télégraphie et la téléphonie.

Luxembourg.

Grand-Duché. — Monarchie constitutionnelle, héréditaire dans la postérité mâle (primog.) de la Maison de Nassau, et, après l'extinction de la tige mâle, transmissible à la postérité féminine (primog.); loi du 19 juill. 1907. — Constitution du 9 juill. 1848, modifiée 27 nov. 1856, 17 oct. 1858 et 15 mai 1919. La Chambre des Députés est composée de 48 membres (1 sur 5000 hab.) élus pour 6 ans par vote direct des 4 circonscriptions électorales et renouvelables par moitié tous les trois ans; elle se réunit annuellement au commencement du mois de novembre. Pour le droit électoral ainsi que pour l'éligibilité, il faut être âgé de 21 resp. 25 ans; les Luxembourgeoises sont assimilées aux Luxembourgeois pour l'électorat actif et passif. — Couleurs nationales: Rouge, Blanc, Bleu. — V. l'édition de 1885, p. 855, et de 1895.

Maison de la Grande-Duchesse, v. Généalogie, 1^{re} partie.

Cour grande ducale.

Gr. Maréchal de la cour: J.-Fr. de *Colnet d'Huart*, chamb. — Aide de camp: *Speller*, capit. — Dames d'honr.: Mmes de *Colnet d'Huart* et R. *Schaefer*. Administration de la fortune gd-duc. Fondé de pouvoirs: G. *Rischard*.

Chambre des députés.

(26 mbres de la droite, 9 dém. lib., 6 dém. soc., 4 nationaux, 2 du parti popul. lib., 1 indép.). Prés.: *Altwies*. — VPrés.: Eug. *Dondelinger*. — Greffier: A. *Stümper*.

Conseil d'État. Prés.: V. *Thorn*. — Secr.: A. *Funck*.

Autorités [Luxembourg].

Gouvernement (sept. 1918).

Prés.: Emile *Reuter*, min. d'état, prés. du gouv., ch. de la direction gén. des affaires étrang.

Directeurs gén. (chefs de départ. minist.). Justice et travaux publics: W.

Leidenbach. — Finances: *Alph. Neyens*. — Agriculture, industrie et prévoyance sociale: *Raymond de Waha*. — Intérieur et instruction publ.: *Jos. Bech*.

Conseillers du gouv.: *A. Funck*, *J. Wagener*, *J. Rettel*, *J. B. Mandy*, *V. de Roebé*, *Jules Kalbfleisch*.

Secr. de la grande-duchesse pour les affaires d'État: *F. de Colnel d'Huart*, gr. maréchal de la cour.

Autres autorités.

Cour supérieure de justice. Prés.: *E. Arendt*; VPrés.: *P. Ulveling*. — Procureur gén.: *M. Glaesener*; Avocat gén.: *Carmes*.

Tribunaux d'arrond. Présidents. Luxembourg: *Louis Funck*. — Diekirch: *G. Schroell*.

Chambre des comptes. Prés.: *L. Moutrier*. — Enregistrement et domaines: *P. Braun*. — Contributions: *J. B. Sax*. — Douanes: *Aug. Liesch*. — Postes et télégraphes: *G. Faber*. — Travaux publics: *A. Rodange*. — Crédit foncier, caisse d'épargne et recette gén.: *D. Rousseau*.

Évêque catholique: *P. Nommesch*.

Commandant de la force armée: *C. Beck*, major.

Corps diplomatique et consulaire à Luxembourg.

*Allemagne. E. e. et M. pl.: *Dr. J. de Loehr*, 16/IV. 21; Chanc.: *Fenselau*, cons. int. aul. — Amérique, É.-U. E. e. et M. pl., 17/V. 20, v. Pays-Bas, corps dipl.; Agt à Luxembourg. — Autriche. E. e. et M. pl., . . . , v. Pays-Bas, corps dipl.; Consul: *Leibfried*, 22. — *Belgique. E. e. et M. pl.: *Cte H. de Laubespain*, 22/I. 22; Secr. de lég.: *M. F. Joly*; VC.: *Vanderlinden*. — *Danemark et Islande. E. e. et M. pl., 12/V. 20, v. Belgique, corps dipl.; Consul: *D. C. E. Feldes*, 22. — *Espagne. E. e. et M. pl., 8/VII. 22, v. Belgique, corps dipl.; VC. [Esch s. l'Alzette]: *J. P. Claude*, 09. — Finlande. Ch. d'aff.: v. Pays-Bas, corps dipl. — *France. E. e. et M. pl.: *A. Mollard*, 1^{er}/XII. 13; Secr. et chanc.: *Cte de Borde*, 20. — Grande-Bretagne. E. e. et M. pl., 27/VI. 22, v. Belgique, corps dipl.; Consul: *N. le Gallais*, 09. — D'Italie. E. e. et M. pl.: *J. cte della Torre de Lavagna*, 11/VII. 13; VC., ch. de la chanc.: *J. P. Claude*. — *Norvège. Consul à Diekirch: *Ch. Bech jr.*, 21. — Pays-Bas. E. e. et M. pl., 18/XII. 19, v. Belgique, corps dipl.; Consul: *A. Hentgen*, 22. — *Pologne. E. e. et M. pl., 18/IV. 21, v. Belgique, corps diplom.; Consul: *E. Servais*, 21. — Portugal. E. e. et M. pl., 22/I. 22, v. Pays-Bas, corps dipl. — Roumanie. E. e. et M. pl., 14/IV. 21, v. Belgique, corps dipl. — *St-Siège. Internonce apostol., 3/IX. 19, v. Belgique, corps dipl. — *Suède. Consul: *P. Gredt*, 07. — Suisse. Consul: le C. à Nancy, France.

Notice statistique.

Superficie: 2586 kil. c.

Population au 1^{er} déc. 1916: 263824 hab., dont 130514 du sexe masculin et 133310 du sexe féminin; 102 habitants par kil. c. Luxembourg (ville) 1920: 45896 habitants.

Cultes. En 1910 on comptait 250539 catholiques, 4007 protestants, 1270 israélites, 303 adhérents d'autres cultes, 3772 personnes sans religion et sans indication de religion.

Nationalité. Répartition des habitants d'après la nationalité 1910: au grand-duché appartenaient 220168 habitants, à l'Empire d'Allemagne 21762; en outre il y avait 3964 Belges, 2103 Français, 10138 Italiens, 970 Autrichiens et Hongrois, 161 Suisses, 141 Néerlandais, 58 Anglais, 162 Russes, 149 autres Européens, 77 Américains, 2 nés dans d'autres pays non-européens. La nationalité de 36 habitants n'est pas connue.

Finances. (En francs.)

Résultat des exercices clos des dernières années.

	1915	1916.	1917.	1918.
Recettes, y compris l'excédant de l'année précédente . . .	30 264644	26 410447	62 063065	86 445348 fr.
Dépenses	32 853343	46 076076	80 060434	91 530661 „
Excédant des dépenses	2 588699	19 665629	17 997369	5 085313 fr.

Budget pour 1922. (Loi du 23 mai 1922.)

Recettes brutes.

Contributions dir., accises	18 266400	Prisons et hospice central	496500
Douanes	8 581000	Recettes ordinaires	46 637464
Enregistrement et domaines	7 696454	Recettes extraordinaires	10 058338
Postes	5 000000	Total	56 695802
Télégraphes et téléphones	2 800000		

Dépenses.

Liste civile	200000	Instruct. publ., arts, sciences	13 139237
Gouvernement	1 137242	Prisons	3 200122
Chambre des députés	760803	Enregistrement, domaines et forêts	1 127741
Conseil d'État	67000	Contributions directes et accises	2 129852
Secrétariat de la grand-duchesse	24500	Douanes	3 309835
Relations extérieures	480176	Poste, télégraphie, téléphonie	7 939161
Justice	1 520094	Reports d'exercices précédents	8 187005
Cultes	2 301197	Dépenses diverses	3 198733
Force armée	2 823622	Excédant des dépenses de l'exercice antérieur	66 000000
Chambre des comptes	157463	Dépenses ordinaires	145 428623
Pensions	4 063575	Dépenses extraordinaires	31 348960
Travaux publics	10 800930	Total	176 777583
Travaux communaux	3 387000		
Fonds communal	2 500000		
Agriculture, commerce, industrie	3 162161		

A. Dette consolidée.

La dette consolidée du Grand-Duché se présentera dans les conditions suivantes, lorsque le futur emprunt de 75 millions aura été émis:

a) Emprunt 3 1/2 % de 1894 (loi du 25 décembre 1893)	fr. 8 471900
b) Emprunt 4 % de 1916 (loi du 11 août 1916)	„ 23 283700
c) Emprunt de 4 1/2 % de 1919 (loi du 13 août 1919)	„ 93 123600
d) Emprunt futur de 1922	„ 75 000000

Total: fr. 199 879200

Ces montants sont calculés par défalcation des annuités comprises dans le budget de 1922. Le montant total de fr. 199 879200 indiquera donc la situation de notre dette consolidée fin de l'exercice 1922.

B. Dette flottante.

b) Chemins de fer vicinaux (lois des 26 juin 1897, 15 mai 1902, 12 mai 1905 et 8 février 1908) fin 1922	fr. 4 713746
b) Chemins de fer vicinaux (loi du 28 juin 1911)	„ 650000
c) Montant des 3 premières émissions de bons de Caisse	„ 16 000000
d) Citons ici pour mémoire le montant de 56 millions, représentant les bons du Trésor émis en vertu de la Convention de Spa. Comme le remboursement	

de cette dette est garanti tant par le débiteur principal, c. a. d. l'Allemagne, que par les débiteurs subsidiaires, c. a. d. les sociétés industrielles du pays, on peut faire abstraction de ce montant dans l'énumération des dettes fr. 21 363746

C. Dette provenant de l'échange des Marcs.

Cette dette siêlève; défalcation faite d'un montant de fr. 10 025831 représentant la contre-valeur des pièces d'argent allemandes, à fr. 242 420992

Total: fr. 463 663938

Commerce. Luxembourg a quitté le Zollverein allemand en 1919 et est entrée dans une union douanière avec la Belgique en 1920.

Chemins de fer au 1er oct. 1918: 525 kil.

Postes 1921. Nombre des bureaux 138. Recettes 4 644825 fr., dépenses (y compris les télégraphes et les téléphones) 4 682530 fr.

	Lettres	Cartes postales	Imprimés, échantillons et journaux	Mandats de poste	
				en milliers.	en milliers de fr.
Service intérieur	4 924	1 758	20 265	228	38 894
Service extérieur	7 820	3 879	3 688	75	7 716

Télégraphie 1921. Nombre des bureaux 360, longueur des lignes 913 kil., des fils 2447 kil. Nombre des dépêches: service intérieur 58 346, service extérieur 352684 — total 411030. Recettes 759820 fr., dépenses v. poste.

Téléphonie 1921. Nombre des réseaux 53; longueur des lignes 1404 kil., des fils 9119 kil.; nombre des conversations 3 673359. Recettes 1 781101 fr., dépenses v. poste.

Force armée. D'après la loi du 16 déc. 1881 et les ordonnances de mars 1881, 29 avril 1885 et 14 févr. 1905 il existe: 1 comp. de gendarmes de 3 off., 170 hommes répartis sur 34 stations, et 1 comp. de volontaires de 6 off., 289 h. (y compris 39 musiciens). L'effectif de la gendarmerie peut être porté à 180 h.

Maroc (Maghreb el aksa).

Sultanat sous le protectorat de la France et de l'Espagne. — Monarchie absolue depuis 790; sous les chérifs du Taflalt depuis 1546; sous les Alides (branche latérale de la race de Felali) depuis 1633; le sultan régnant désigne parmi les membres de sa famille son successeur, dont l'élection au trône est consacrée le plus souvent par proclamation générale. En vertu du traité du 30 mars 1912 conclu entre la France et le Maroc, un protectorat français est établi sous un commissaire résident général, seul intermédiaire du sultan auprès des représentants étrangers. Traité franco-espagnol du 27 nov. 1912 déterminant les frontières de la zone d'influence espagnole administrée, sous le contrôle d'un haut-commissaire espagnol, par un khalifa, muni, à titre permanent, de la délégation générale et intégrale du sultan. La ville de Tanger et sa zone (rayon de 15 km) forme une zone d'influence internationale, appartenant au Maroc et dont la constitution n'est pas encore fixée. — Pavillon: Rouge.

Maroc Français, v. p. 924. — Maroc Espagnol, v. p. 871.

Maison du Sultan, v. Généalogie, 1re partie.

Cour et Gouvernement du Sultan [Machsen].

Grand-vizir: Hadj. Mohammed *El Mokri*. — Affaires extér.: le commissaire résident gén. franç. — Chamb. du sultan: Si Tahomi *Abahu*. — Justice: Si Bouc. *Chaïb Dukkali*. — Habous: Si Ahmed *Djar*. — Domaines: Hadji Omar *Tazi*. — Cérémonies: Moh. el *Hassan* ben Yaïch.

Corps diplomatique à Tanger et consulats.

- Représentant du Sultan pour les affaires étrangères: Si Mohamed *Tazi*, Naïb.
- Allemagne. Les Pays-Bas sont chargés des intérêts allemands. (zone française et Tanger).
- Amérique, É.-U. Agt dipl. et CG.: J. M. *Denning*, . . . ; 1er secr.: F. L. *Mayer*; Interpr.: M. A. El. *Khazen*; VC.: E. E. *Evans*.
- *Belgique. Agt dipl. et CG.: ♂ M. *Cuvelier*, 16; VC.: ♂ A. *Barbanson*, 19; ♂ M. *Heyne*, 20; Att. de chanc.: L. *Adam*; Elève-drogman adj.: A. *Saadeh*.
- *Brésil. L'Agt dipl. et CG. de Portugal est chargé des intérêts brésiliens. — Consul à Tanger: Fr. *Figueira*, 22; S. *Marrache*, gén.
- Danemark et Islande. CG.: l'Agt dipl. brit. — VC. à Casablanca (♂ *Tholstrup*, 22), Mogador (. . .), Rabat (le C. brit., gén.).
- *Espagne. Agt dipl.: F. *Serrat*, M. pl.; 1er secr.: Ed. *Garcia Comin*; 2e secr.: J. *del Castaño*; 3e secr.: R. *Soriano y Munoz*; 1er interpr.: M. *Cortes*; 2e interpr.: E. *Alvarez Sanz*; Att. commercial: M. *Garcia Alvarez*; Médecins: Dr. F. *Mora*, Dr. *Sampedro*, Dr. F. *de Castro*.
- France. Agt dipl. et CG.: de *Carbonnel*, 19; 1er interpr.: *Ronflard*; C.: ♂ R. *Maigret*, 19. — Consul à Tanger: *Girieux*.
- *Grande-Bretagne. Agt dipl. et CG.: Arnold *Robertson*, . . . 22; 2e secr.: W. *Codrington*; 1er interpr. et drogman: A. *Irwin*; VC.: ♂ G. *Mackereth*, ♂ G. C. *Allchin*.
- Italie. Agt dipl. et CG.: Cte B. *Pignatti Morano* di Custozza, . . . ; Secr.: A. *Laredo*; VC.: *Berrino*.
- Luxembourg, v. Belgique, corps dipl.
- Norvège. Consul à Tanger: . . .
- *Pays-Bas. Agt dipl. et CG.: Dr. J. D. *van Ketwich Verschuur*, 21; Inter-prête-adj.: Jkhr R. *Testa*.
- *Portugal. Agt dipl. et CG.: Simão *Lopez Ferreira*; Chanc.-interpr.: S. *Marrache*.
- *Suède. CG. à Tanger: . . . ; gén.: le VC.: E. F. C. *Dahl*, 14.

Tanger (Zone d'influence internationale).

Superficie 600 kil. c., *population* 74000, 123 par kil. c. Ville Tanger: 46270 hab.

Commerce 1918—20. (En milliers de francs.)

Importation	1919.	1920.	1921.
France, Algérie, Tunisie	11 226	32 288	22 389
Grande-Bretagne, Gibraltar	8 875	17 577	8 596
Espagne et îles ¹⁾	10 782	18 073	12 106
Belgique	125	7 722	2 100
Italie	327	1 174	813

¹⁾ L'Espagne a importé en outre de marchandises (1919) 4 169900, (1920) 5 766116, (1921) 2 814126 pour le compte de l'Intendance militaire et qui ont été expédiées en zone espagnole.

	Importation	1919.	1920.	1921.
Pays-Bas		200	2 796	1 653
Suède		731	1 284	253
États-Unis		2 437	7 882	7 610
		34 921	89 488	56 565
Maroc français		4 695	10 357	12 705
Maroc espagnol		658	412	305
Maroc		5 353	10 769	43 010
	Total	40 274	100 257	69 575
Exportation		7 748	6 782	6 362
	Transit		1920.	1921.
En zone française			4046	3120
En zone espagnole			3558	2806

Mexique (Estados Unidos Mexicanos).

République fédérative, comprenant 28 États souverains avec des constitutions particulières 2 territoires et le district fédéral immédiatement subordonnés à la fédération. — Constitution fédérale du 5 févr. 1917 d'après laquelle le pouvoir suprême se divise en Poder legislativo (Congrès fédéral), Poder ejecutivo (Présidence) et Poder judicial (Justice fédérale). Le Congrès fédéral se compose de la Chambre des députés et de la Chambre des sénateurs; les députés (1 par 60000 habitants) sont élus pour 2 ans, les sénateurs (2 pour chaque État et le district fédéral) pour 4 ans. Le président de la république doit être Mexicain de naissance et âgé d'au moins 35 ans; il est élu pour 4 ans par vote direct du peuple. — Couleurs nationales: Vert, Blanc, Rouge. — Pavillon de guerre: Trois bandes verticales, Verte, Blanche, Rouge, celle du milieu chargée d'une aigle brune dévorant un serpent. — V. les éditions de 1868, p. 755, et 1885, p. 861.

Présidence.

Président de la République (1^{er} déc. 1920 à 30 nov. 1924): Alvaro Obregón, gén.

Chef de l'état-major présidentiel: M. Pérez Treviño, gén. — Secr. particulier du prés.: F. Torreblanca. — 12 aides de camp. — Comm. de la garde présidentielle: B. Bernal, col.

Pouvoir législatif.

XXIX^e Congrès fédéral. — 258 députés; 58 sénateurs (avec 58 remplaçants). — Les présidents des deux chambres sont élus chaque mois par le suffrage de leurs collègues.

Commission permanente du Congrès, se compose de 15 députés et 14 sénateurs.

Secr. gén. (oficial mayor) de la Chambre des députés et de la Commission permanente du Congrès: F. Romero Garcia. — Secr. gén. de la Chambre des sénateurs: L. J. Reed.

Autorités [Mexico].

Secrétaires d'État.

Intérieur (gubernación): Plutarco Elias Calles, gén. — Affaires étrang.: Alb. J. Pani, ing. — Finances (hazienda) et dette publ.: A. de la Huerta. — Guerre et marine: F. R. Serrano, gén., gén. — Agriculture et fomento (bien publ.): . . . — Communications et travaux publ.: Amado Aguirre, gén. — Industrie, commerce et travail: Mig. A. Robles. — Instruction et beaux arts: Lic. J. Vasconcelos

Pouvoir judiciaire.

Cour suprême de justice (Suprema corte de la Nación), se compose de 11 juges (ministros) élus (à partir de 1923 à vie) par le Congrès fédéral, et élit son président chaque année dans son sein. Prés. (1921): Lic. A. Arias. — Assesseurs: Lics A. M. González, B. Flores, J. M. Mena, P. Sabido, J. Noris, Ant. Alcocer, G. A. Vicencio, A. Urdapillata, E. Garza Pérez. — 9 tribunaux supérieurs (tribunales de circuito) et 47 tribunaux de district (julgados de distrito).

Autorités centrales fédérales.

Secrétariat (Secretaría) de l'intérieur. Sous-secr. d'État: Lic. G. Valenzuela; Secr. gén.: . . . — Archives d'État. Dir.: R. López.
 Secrétariat des affaires étrangères. Sous-secr. d'État: Aarón Saenz, gén.; Secr. gén.: R. Nervo. — 4 chefs de section. — Chef du protocole: Lic. L. Ortiz, M. pl. — Inducteurs du corps dipl.: J. Benítez, V. Martínez del Río.
 Secrétariat des finances. Sous-secr. d'État: Lic. S. Urbina; Secr. gén.: Lic. M. García Nuñez; — Trésorerie gén. Dir.: R. Galaz. — Commission des réclamations. Prés.: A. Aguirre.
 Secrétariat de la guerre et de la marine. Sous-secr. d'État: R. Cruz, gén.; Secr. gén.: F. Chapoy.
 Secrétariat de l'agriculture et du bien public. Sous-secr. d'État: R. P. Denegri; Secr. gén.: I. Pedredo y Córdoba, ing.
 Secrétariat des communications et des travaux publics. Sous-secr. d'État: E. Ortiz, ing.; Secr. gén.: S. Medina, ing.
 Direction des chemins de fer. Dir.: E. Ocarranza Llano, ing. — Conseil directif des chemins de fer d'État. Prés.: . . .
 Dir. gén. des postes: C. Hinojosa. — Dir. gén. des télégraphes d'État: L. G. Zepeda.
 Dir. des ports et de la marine commerciale: F. Dublán.
 Secrétariat de l'industrie, du commerce et du travail. Sous-secr. d'État: Lic. A. Vazquez del Mercado; Secr. gén.: Lic. I. Vasquez Schiaffino, ing. — Section du pétrole. Dir.: Ed. Prieto Souza, ing.
 Secrétariat des écoles supérieures et des beaux arts. Sous-secr.: F. Figuera; Secr. gén.: C. M. Peralta. — Université nationale. Recteur: Lic. A. Caso.
 Département de la santé publique. Prés.: Dr. G. Malda, méd. gén. — Conseil sup. de la santé. Prés.: Dr. A. Pruneda.
 Département du ravitaillement. Dir.: C. R. Esquerro.
 Département des usines d'État milit. Dir.: L. N. Marones.
 Département du contrôle. Contrôleur gén.: F. A. Borquez.
 Procureur gén. de la république: . . .

Autorités du district fédéral et des territoires.

District fédéral. Gouv.: C. Gasca; Insp. gén. de la police: P. Almada, gén.; Procureur gén. et prés. du tribunal sup.: Aur. Velazquez; Maire (pres. del Ayuntamiento) de la ville de Mexico: Dr. Mig. Al. Romero.
 Baja California, district du nord. Gouv.: Lic. J. I. Lugo.
 Baja California, district du sud. Gouv.: A. Arriola jun.
 Quintana Roo. Gouv.: L. Abitia.

Gouverneurs des États.

Aguascalientes: R. Arrelano Valle. — Campêche: R. F. Flores. — Chiapas: T. F. Ruiz. — Chihuahua: I. M. Enriquez, gén. — Coahuila [Saltillo]: A. González, gén. — Colima: M. Álvarez García. — Durango: J. A. Castro, gén. — Guanajuato: A. Madrazo, ing. — Guerrero [Chilpancingo]:

Lic. R. *Neri*. — Hidalgo [Pachuca]: A. *Azuara*, gén. — Jalisco [Guadalajara]: A. V. *Ramírez*, gén. — Mexico [Toluca]: Ab. *Gomez*. — Michoacán [Morelia]: S. S. *Pineda*, gén. — Morelos [Cuernavaca]: Dr. J. G. *Parres*, p. i. — Nayarit [Tepic]: P. *Villanueva*. — Nuevo León [Monterey]: Dr. R. *Tamez*, gén. — Oaxaca: M. *García Vigil*, gén. — Puebla: Fr. G. *Manjarrez*, gén. — Querétaro: Lic. J. M. *Truchuelo*. — San Luis Potosí: R. *Nieto*. — Sinaloa [Culiacán]: A. *Floes*, gén. — Sonora [Hermosillo]: F. *Eliás*, gén. — Tabasco [Villahermosa]: M. *Torruco*. — Tamaulipas [C. Victoria]: C. *López de Lara*, gén. — Tlaxcala: Dr. R. *Apango*. — Vera Cruz [Córdoba]: A. *Tejeda*, col. — Yucatán [Merida]: F. C. *Puerto*. — Zacatecas: Dr. D. *Moreno*.

Autorités ecclésiastiques.

Evêques cathol. (Les évêchés subordonnés aux 8 archevêchés sont ajoutés en parenthèse avec les noms des évêques.) Mexico: Dr. J. *Mora* y del Río archev.; District fédéral et les états de Guerrero (Chilapa: Dr. F. *Campos*) et Morelos (Cuernavaca: Dr. Fr. *Uranga*). — Guadalajara: Dr. F. *Orozco* y Jiménez, archev.; États de Jalisco, Aguascalientes (Aguascalientes: Dr. I. *Valdespino*), Colima (Colima: Dr. A. *Velasco*), Nayarit (Tepic: Dr. M. *Azpeitia* y Palomar) et Zacatecas (Zacatecas: . . .). — Morelia: Dr. L. *Ruiz*, archev.; États de Michoacán (Tacámbaro: Dr. L. *Lara*, et Zamora: Dr. M. *Fulcheri*), Guanajuato (León: Dr. E. *Valverde Téllez*) et Querétaro (Querétaro: Dr. F. *Banegas*). — Oaxaca: O. *Nuñez*, archev.; États d'Oaxaca et Chiapas (San Christobal L. C.: Dr. G. *Anaya*). — Durango: Dr. F. *Mendoza*, archev.; États de Durango, Chihuahua (Chihuahua: Dr. A. G. *Valencia*), Sinaloa (Culiacán: . . .), Sonora (Hermosillo: Dr. J. *Navarrete*) et territoire de Baja California. — Mérida: Dr. M. *Trüschler*, archev.; États de Yucatán, Campêche (Campeche: Dr. Fr. *González*), Tabasco (S. Suan Bautista: Dr. A. *Hernández*) et territoire de Quintana Roo. — Puebla: Dr. E. S. *Paredes*, archev.; États de Puebla, partie d'Oaxaca (Huajuapán: Dr. R. *Amador*), Hidalgo (Tulancingo: Dr. V. *Castellanos*) et Vera Cruz (Jalapa: Dr. R. G. *Valencia*, et S. Andres Tuxtla: Dr. I. *Palencia*). — Monterey: D. J. *Herrera*; États de Nuevo León, San Luis Potosí (San Luis Potosí: Dr. M. *de la Mora*), Coahuila (Saltillo: Dr. J. M. *Echavarria*) et Tamaulipas (Ciudad Victoria: Dr. G. *Ortiz*).

Forces militaires fédérales.

Chef de l'état-major-gén.: C. A. *Vidal*, gén. — Chef du département de la marine: J. *de la Llave*, commodore. — Chef de la justice milit.: Lic. R. *Olagaray*.

Commandants des zones milit. Chihuahua, Durango, Région Lagunera: E. *Martínez*, gén. de div. — Campêche, Yucatán: A. *Mange*, gén. de brig. — Chiapas: M. *Mendoza*, gén. de brig. — Coahuila, Nuevo León, Sector Norte: J. *Amaro*, gén. de div. — Estado de Mexico: A. B. *Ortega*, gén. de brig. — Guanajuato, Aguascalientes, Zacatecas, Jalisco, Colima, Michoacán: E. *Estrada*, gén. de div. — Guerrero: R. *Figueroa*, gén. de brig. — Hidalgo, Istmo, Pan-Américano: L. *Cárdenas*, gén. de brig. — Morelos: G. *de la O*, gén. de div. — Oaxaca: F. *Maycotte*, gén. de div. — Puebla, Tlaxcala: T. *Toscano Arenal*, gén. de brig. — Querétaro: P. *Gabay*, gén. de div. — Quintana Roo: L. *Abitia*, gén. de div. — San Luis Potosí: M. *Caraveo*, gén. de div. — Sonora, Sinaloa, Nayarit, Baja California: A. *Flores*, gén. de div. — Tamaulipas: A. R. *Gómez*, gén. de brig. — Tabasco: L. T. *Mirales*, gén. de brig. — Valle de Mexico: J. M. *Garza*, gén. de brig. — Veracruz: G. *Sánchez*, gén. de div.

Corps diplomatique à Mexico et consulats.

- ***Allemagne.** E. e. et M. pl. [68 Calle de Hamburgo]: A. cte de *Montgelas*, 10/VIII. 21; Cons. de lég.: Dr. A. K. *Fuehr*; Secr. de lég.: Dr. O. de *Erdmannsdorff*; Cons. économique: Geo. A. *Schmidt*, cons. int. de gouv.: Cons. hon.: H. *Rau*, C.; Chanc.: P. *Trompke*, cons. aul. — Consuls à Chihuahua: E. *Goeldner*, 16. — Colima: A. *Vogel*, 01. — Guadalajara: A. *Biesler*, 21. — Mazatlán: F. *Unger*, 14. — Mérida: H. *Struck*, 21. — Monterey: P. *Burchard*, 05 (abs.); A. *Stelzer*, gér. — San Luis Potosí: G. *Unna*. — Tampico: R. *Eversbusch*, 11. — Tapachula: H. *Kruse*, 22. — Tepic: E. *Hildebrand*. — Vera Cruz: R. *Tafel*, 22. — VC à Durango (R. *Schommer*, 13), Guanajuato (H. *Langenscheidt*), Guaymas (O. *Rademacher*, 16), Orizaba (O. *Weiser*, 16), Puebla (K. *Voigt*, 09), Salina Cruz (P. *Boll*, 22), San Christóbal Las Casas (V. *Kramsky*, 22), Torreón (O. *Wiegand*, 21), Villa Hermosa [San Juan Bautista] (F. *Schweickhardt*, 21). — Agts à Ciudad Juárez, Manzanillo, Parral, Puerto Mexico, San Andrés, Toluca, Tuxtla.
- ***Amérique.** É.-U. Amb. [102 Calle de Londres]: . . . ; Ch. d'aff. p. i.: le cons. d'amb.: G. T. *Summerlin*, 25/I. 19; 1er secr.: L. L. *Winslow*; 2e secr.: W. B. *Southworth*; 3e secr.: W. A. *Taylor* jun.; Att. commerc.: A. *Hovey King*; Att. milit.: Fr. L. J. *Parker*, col. — Consuls à Acapulco: † G. A. *Bucklin*; VC.: † H. K. *Pangburn*, gér. — Aguascalientes: L. R. *Blohm*. — Chihuahua: † W. M. *Parker Mitchell*; VC.: † H. B. *Ott*. — Ciudad Juárez: † J. W. *Dyc*, 17; VC.: † O. C. *Harper*. — Ensenada: † . . . ; VC.: R. C. *Goldsberry*. — Frontera: R. L. *Rankin*. — Guadalajara: † A. J. *Mc Connico*, 19; VC.: † A. *Sherman*. — Guaymas: † B. F. *Yost*, 18; VC.: J. A. *Mc Pherson*, H. C. *Wood*. — Manzanillo: † St. E. *Aguirre*. — Matamoros: † G. R. *Willson*, 18; VC.: † H. G. *Krause*. — Mazatlán: † W. E. *Chapman*, 16; VC.: † E. *Schroeder*. — Mexicali: † H. C. *de Struve*; VC.: † Ch. *Doherty*. — Mexico: † Cl. I. *Dawson*, CG.; C.: † C. *Ferris*; VC.: † C. C. *Shanks*, † I. P. *Sours*. — Monterey: † P. H. *Foster*; VC.: G. D. *Fitz Simmons*. — Nogales: H. C. A. *Damm*, 19; VC.: † L. I. *Trefren*. — Nuevo Laredo: † H. I. *Walsh*; VC.: † E. B. *Adams*. — PiedraNegras (Porfirio Diaz): † W. P. *Blocker*; VC.: † E. A. *Bonnet*. — Progreso: O. G. *Marsh*, 17; VC.: Dr. H. E. *Gimler*. — Salina Cruz: † G. E. *Seltzer*, R. C. *Nafey*. — Saltillo: Fr. R. *Robinson*; VC.: † E. W. *Eaton*. — San Luis Potosí: † K. W. F. *Boyle*. — Tampico: † J. *Stewart*. — Torreón: † Ch. *Donaldson*. — Vera Cruz: † J. A. *Wood*; VC.: W. A. *Myers*.
- ***Argentine.** E. e. et M. pl. [66 Calle de Liverpool]: Dr. Man. E. *Malbrán*, 4/X. 16; Secr. de lég.: E. *Clares*. — CG. à Mexico: J. B. *Villalta*. — VC. à Tampico (L. *Chretienneau*, 19).
- ***Autriche.** Consul à Mexico: Fr. *Hey*, 20.
- Belgique.** E. e. et M. pl. [17 Calle de Sinaloa]: . . . ; Ch. d'aff.: Bar. Henry de *Woelmont*, 12/V. 22; Secr. de lég.: E. *Graeffe*. — Consuls à Campêche: F. *Carbajal Estrada*. — Chihuahua: C. *Cuilly*. — Guadalajara: F. de la *Cruz*. — Mérida: M. de *Arriguñaga*. — Mexico: J. J. *Lemmens*. — Monterey: C. de *Tárnava*. — Salina Cruz: P. *Quasti*. — San Luis Potosí: H. *Stoopen*. — Tampico: I. M. *González*; VC.: G. *Ernest*. — Torreón: P. *O'Hea*.
- Bolivie.** Consuls à Guadalajara: L. L. *Blanco*, 15. — Guaymas: W. *Iberri*, 15. — Mexico: A. A. *Parrodi*, CG., 21. — Monterey: G. *Martinez Cárdenas*, 15.
- Brsil.** Amb. [31 Artes]: R. *Régis de Oliveiro*, 17/X. 21; 2e secr.: J. de *Beranguer César*. — Consul à Tampico: A. F. *Machado Guimarães*, 20.
- Chili.** E. e. et M. pl. [35 Calla de Lerma]: E. *Bermúdez*, 20/V. 21; 2e secr.:

- C. Nieto del Rio*; Att. commercial: A. *Marquéz Briones*. — Consuls à Mexico: L. F. *Alvarez Ramos*, CG., 20. — Salina Cruz: A. I. *Brady*. — Vera Cruz: D. *Loustau*. — VC. à Hermosillo (R. *Escalona*), Mazatlán A. *Valdes Flasquier*, Querétaro (J. *Gibson*), Tampico (A. *Astaburuaga Lyon*). — Agts à Puerto Lobos, Tuxpan.
- *Chine. E. e. et M. pl. [28 Calle de Marsella]: *Ouang Ki-Tsên*, 14/I. 21; 2^e secr.: I. T. *Chow*; 3^e secr.: *Hsiao-Min Soulé Lay*; Att.: *Kao Tsan-Ting*; Att. commercial: M. *Li*. — Consul à Hermosillo et Sinaloa: *Hiang-hien Li*.
- Colombie. Consuls à Chihuahua: Ign. *Chávez Franco*, . . — Mérida: Alb. *Tacea*, 18. — Mexico: J. *Corredor-Latorre*, CG., 04. — Vera Cruz: *Eul. Román*.
- *Costa-Rica. Consuls à Mexico: ♂ L. *Wainer* de Villapaña, CG., 21. — Salina Cruz: A. *Guzman*, 11. — Tampico: P. *Assémat*, 12. — Yucatán: C. R. *Menéndez*.
- *Cuba. E. e. et M. pl. [50 Av. Turín]; Dr. A. M. *Rivero*; Ch. d'aff.: le 1^{er} secr. de lég. J. *Roura* del Castillo. — Consuls à Mérida: J. *Rabassa*, gén. — Mexico: C. L. *Mendizabal*, gén. — Puerto Mexico: C. de *Castro Palomino* y Bestard, 14. — Tampico: L. *Aragonés*, gén. — Vera Cruz: Cr. *Sacerio* y *Arencibia*, CG. — Agts à Frontera, Matamoros.
- *Danemark et Islande. Consuls à Mexico: A. *Grimwood*, CG., 10. — Vera Cruz: T. *Frimondt*, 22, p. i. — VC. à Progreso (A. *Hernandez*, 18), Tampico (W. J. *Pulford*, 20).
- Dominicaine, Rép. Consul à Mexico: F. *García* de Castañeda, gén.
- Equateur. Consul à Mexico: ♂ Al. *Baille*, 12.
- *Espagne. E. e. et M. pl. [11 Correo Mayor]: *Diego Saavedra* Magdalena, 10/IX. 21 (abs.); Ch. d'aff.: le 1^{er} secr. L. *Martínez de Irujo* mis de los *Arcos*; 3^e secr.: J. *Agelet*. — Consuls à Mazatlán: ♂ J. M. *Estrada* y *Acebal*, 21; VC.: E. *Lardu*. — Mexico: J. *Tuero* y O'Donell, CG.; VC.: ♂ F. *Vidal* y *Saura*. — Tampico: ♂ F. J. de *Belaunzarán* y *Berrido*, 20; A. S. *Trápaga*. — Torreón: ♂ C. *Badía* y *Malagrina*, 20. — Vera Cruz: ♂ R. *Novoa*, 19; VC.: ♂ M. *Bayon*. — VC. à Aguascalientes (A. *García*), Carmen (M. *Gutiérrez Carriles*), Ciudad Victoria (A. *Quintana*), Córdoba (M. L. *Negrete*), Guaymas (J. *Lassa*), Matamoros (B. *Urtusastegui*), Mérida (R. *Suárez*), Monterey (P. *Laguera*), Morelia (J. *Salazar*), Pachuca (B. *Gallejo*), Puebla (M. *Rivero* Collado), Puerto Mexico (P. R. *Allende*), Salina Cruz (C. *González Bravo*), San Luis Potosí (Fr. V. *Ibarguenoitia*), Tapachula (S. H. *Revuelto*), Toluca (S. *Pérez Cortina*), Tuxtla-Gutiérrez (J. A. *Carriles*). — Agts à Acapulco, Chihuahua, Durango, Guadalajara, Parral, Piedras Negras, Saltillo, Villahermosa.
- *France. E. e. et M. pl. [11 Calle de Sinaloa]: . . . ; Ch. d'aff. p. i.: le secr. d'amb.: V. *Ayguesparsse*, 1/IX. 21; 2^e secr.: J. *Blondel*; Att. milit., v. É.-U. d'Amérique, corps dipl. — Consuls à Guadalajara: L. A. *Gaussen*. — Mexico: ♂ A. A. *Bernal Brouzet*. — Vera Cruz: ♂ P. *Fauget*, 21. — Agts à Aguascalientes, Campêche, Carmen, Chihuahua, Coatzacoalcos, Colima, Durango, Guanajuato, Guaymas, Hermosillo, Jicaltepec, Mazatlán, Mérida-Progreso, Monterey, Morelia, Oaxaca, Pachuca, Piedras Negras, Puebla, Querétaro, Salina Cruz, Saltillo, San Juan Bautista, San Luis Potosí, Tampico, Tapachula, Tepic, Torreón, Tuxpan.
- Grande-Bretagne. E. e. et M. pl. [71 Calle de Lermano]: . . . ; Chargé des archives de la lég.: H. A. C. *Cummins*; Chanc.: G. F. *Rohrweger*. — Consuls à Colima: D. G. C. *Mac Neill*, 09. — Guadalajara: P. G. *Holms*, capit. — Mexico: ♂ Norman *King*, CG., 21; VC.: R. J. *Fowler*, 21; C. G. *Rickards*; F. I. *Wilson*. — Progreso: A. *Peirce*, 07. — Salina Cruz: A. I. *Brady*, . . — Tampico: A. J. de *Rivers*, . . ; VC.: G. R. *Pulford*. — Vera Cruz: J. S. *Hutchison*, 21; VC.: A. R. *Hogg*, 20. — VC. à Chihuahua

- (Th. Dale), Durango (W. W. Graham), Ensenada (W. D. Madden), Guaymas et Santa Rosalia (I. Davidson), La Paz (F. W. Moore), Mazatlán (G. E. S. Watson), Monterey (I. B. Sanford), Orizaba (S. W. Stacpoole), Puebla (W. S. Hardaker), Puerto Mexico (I. I. Sparks), Saitillo (R. H. Jeffrey), San Luis Potosí (H. E. Nolan), Tapachula (R. O. Stevenson), Torreón (P. A. O'Nea), Tuxpan (E. I. S. Strong). — Agts à Guanajuato, Zacatecas.
- *Grèce. La légation d'Espagne est chargée des intérêts grecs.
- Guatemala. E. e. et M. pl.: Lic. I. F. Rodriguez Castillejo, . . . ; 1er secr. de lég.: C. Gándara D. — Consuls à Frontera: F. Castillo. — Guadalajara: Raf. Castiello. — Mazatlán: Man. A. Urrea, 21. — Mexico: B. Echeverria, CG., 21. — Tapachula: J. P. Perez, 22. — Agt à Tampico.
- Haiti. CG. à Mexico: H. Lefèbre de Gassion, 17/II, 14. — Consuls à Mazatlán: C. Careaga. — Salina Cruz: J. L. Canseco.
- Honduras. E. e. et M. pl.: Dr. R. de Urrutia, 18/VIII, 18 (abs.). — Consul à Mexico: E. Urdaneta, CG., . . . — VC. à Tampico (Dr. H. Reyes, 21).
- *Italie. E. e. et M. pl. [50 Calle de Pomona]: Cte B. Nani Mocenigo, 7/I, 22. — Consuls à Mexico: E. Cusi, 13. — Monterey: M. Ferrara, 05; VC.: R. Ferrigno. — Vera Cruz: E. González de Castillo, 04. — Agts à Acapulco, Chihuahua, Guadalajara, Guaymas, Laguna de Términos, Mazatlán, Mérida, Orizaba, Puebla, Salina Cruz, San Luis Potosí, Tampico, Uruapam.
- Japon. E. e. et M. pl. [32 Calle de Sinalva]: S. Furuya, . . . ; Ch. d'aff.: le secr. de lég. Kêichi Ito, 9/VII, 19; Att. milit: K. Yamada, lt-col.; Secres-interpr.: R. Sugawara, Y. Ogimi; Chanc.: N. Watanabe.
- Monaco. Consul à Mexico: Supuy, 22.
- Nicaragua. M. R. [22 Calle de Amazonas]: Lic. Ramón Solórzano, 30/VIII, 21; Chargé des archives de la lég.: le délégué commerc.: Amad. Solórzano. — Consuls à Guadalajara: R. Uribe Valencia, 19. — Mexico: A. Pallais, 19. — Mexico: A. Diener, CG., 21; A. Stoll, 21. — Tampico: A. Cantón, 18. — Salina Cruz: M. Bustillos, 21.
- *Norvège. E. e. et M. pl. et CG. [34 Calle de Marsella]: H. A. W. Eckell, 22. — CG. à Mexico: P. N. Fossum, 12. — VC. à Acapulco (W. Mc Cann Hudson, 13), Frontera (W. J. Küster, 22), Guadalajara (F. G. Collignon, 13), Isla del Carmen (J. P. Rivas Piqué, 17), Manzanillo (A. Stoll, 09), Mazatlán (G. A. Eimbecke, 20), Monterey (G. A. Moebius, 13), Progreso (F. Lejeune, 20), Puerto Mexico (E. Franck, . . .), Salina Cruz (A. A. Melbye, 20), Tampico (C. Th. Cappelen, 08), Vera Cruz (J. M. Trujillo, 08).
- Panamá. Consuls à Mexico: M. Alamán, CG., 06; VC.: D. Diaz Duffo. — Tampico: A. N. Jáuregui. — Vera Cruz: R. Aréchaga Ceballos, 05.
- Pays-Bas. E. e. et M. pl. [. . .]: Bar. W. D. H. van Asbeck, 18/IV, 22; Chanc.: L. Augustyn. — Consuls à Mexico: Dr. H. Ph. de Kanter jr., CG., 14; VC.: P. A. Van der Mersch, 19. — Tampico: J. Sonneveld, 21. — Vera Cruz: J. M. Trujillo, 21. — VC. à Mérida (H. C. J. Schauermann, 10), Puerto Mexico (E. Frank, 13).
- *Pérou. Ch. d'aff. [124 Av. Jalisco]: Dr. Leoncio J. de la Mora, 26/VI, 22; 2e secr.: G. A. Lecaros. — Consuls à Mazatlán: D. A. Urrea. — Mérida: Ed. Cabiases, Valle-Riestra, 18. — Mexico: le Ch. d'aff., gér. — Salina Cruz: N. Michelena, 21. — VC. à Pachuca (R. Moreno, . .).
- Perse. Consul à Vera Cruz: J. Miron.
- Pologne. Consul à Mexico: W. Butowiecki, 20.
- Portugal. Consul à Mexico: Dr. M. P. Dos Santos, . . — Vera Cruz: D. S. Cos, 87.
- Russie. Consuls à Isla del Carmen: le C. de la Grande-Bretagne, gér. — Mexico: W.

État et *territoires.	Kil. carrés.	Populat.	Par kil. c.	Capitales.	Hab.
Tabasco	26871	125361	5	S. Juan Bautista	12327
Tamaulipas	79861	285658	4	Ciudad Victoria .	12103
Tlaxcala	3974	180188	45	Tlaxcala	2812
Vera Cruz	72216	1 016602	14	Xalapa	23640
Yucatan	41287	310168	8	Mérida	62417
Zacatecas	63386	372275	6	Zacatecas	25900
Municipes manquants		1 157058			
Total 1 989200 ¹⁾			14 463481	7	

La population se compose d'après le dénombrement du 27 oct. 1910 de 7 504471 hommes et de 7 655898 femmes.

Etrangers en 1912: Espagnols 29541, Américains 20639, Guatemalitiens 21334, Chinois 13203, Anglais 5264, Français 4604, Allemands 3827, Cubains 3416, Syriens 2907, Italiens 2595, Japonais 2216, total 116527.

Répartition de la population par nationalité et par culte 1910,
v. année 1921, p. 942.

Mouvement de la population 1908—12, v. année 1921, p. 942.

Autres villes: León Gto 57722, Vera Cruz VC 48633, Orizaba VC 35263, Torreón Coah. 34271, Tacubaya DF 35830, Celaya Gto 23062, El Oro de Hidalgo 21841, Irapuato Gto 21469, Mazatlán Sin. 21219, Tampico Tam. 16528, Córdoba VC 10295.

Finances. (En pesos d'or = $\frac{1}{2}$ dollar améric.)

Charge 1921. Recettes 280 602383, dépenses 277 143582.

Budget de l'état 1922.

Recettes (non fixées)	Projet 1923: 278 000000	Communications et travaux publics	55 958457
<i>Dépenses.</i>		Industrie et commerce	4 764145
Pouvoir législatif	6 454748	Instruction et beaux arts	49 826716
Pouvoir exécutif	2 436196	Hygiène	3 692782
Justice	2 678142	Ravitaillement	446225
Affaires étrangères	8 450896	Fabriques militaires	20 920854
Intérieur	11 671577	Cour suprême des comptes	4 337796
Finances et dette publ.	36 286846	Procureur	1 325997
Guerre et marine	135 589075	Total	383 658608
Agriculture et fomento	38 818155	Projet 1923:	230 000000

Dette publique au 1 juillet 1922.

Dettes avant la révolution.

	Capital.	Intérêts arriérés.
Dette extérieure	286 944250	105 758235
Dette intérieure	135 295550	50 295353
États singuliers	3 500000	1 487499
Total	425 739800	157 541087

Dettes après la révolution.

Dette extérieure	179 170390	94 591957
Dette intérieure	123 077520	25 045762
Intérêts garantis	—	51 807197
Total	302 247910	171 444916
	727 987710	328 986003

1056 973713

¹⁾ Y compris les flecs (4042 kil. c.).

D'après le rapport du „Council of Foreign Bondholders“ à Londres pour 1921, la dette totale du Mexique s'élève en capital et intérêts arriérés à 74 893095 livres sterl. (1 peso mexic. = 24,5841 pence angl.).

Commerce 1920. (En milliers de pesos d'or.)

Pays.	Import.	Export.	Pays.	Import.	Export.
États-Unis	261 779	358 800	Autriche	2 248	—
Canada	407	1 354	Suisse	3 314	—
Cuba	151	9 684	Belgique	1 287	500
Grande-Bretagne . .	32 599	14 589	Pays-Bas	562	1 751
France	21 833	4 804	Suède	456	241
Espagne	9 019	934	Russie	504	—
Italie	2 306	119	Japon	1 690	22
Allemagne	8 345	1 319			
			Total	353 808	406 535
			1921 :	286 358	506 724

Principaux articles d'importation et d'exportation en 1918.

(En millions de pesos.)

Importation.					
Monnaie	98,3	Lard	9,8	Pétrole	55,6
Cotonnades	19,7	Sucre	9,5	Plomb	43,7
Articles de fer . . .	13,9	Savons	8,3	Écorces	27,6
Machines	12,8	Automobiles	7,8	Or	14,0
Produits chimiques	12,3			Zinc	9,4
Maiz et froment . .	11,1	Exportation.		Peaux	8,7
		Argent	108,1	Café	6,7
		Cuivre	60,5	Coton	5,7

Navigation 1921.

	Entrés		Sortis	
	Vaisseaux.	Tonn. bruts.	Vaisseaux.	Tonneaux.
Longueur. Entrés (23 ports):	5021	16 083626	4923	15 919674
Cabotage. Entrés (31 ports):	8324	6 009395	8576	6 425741
	13355	22 093021	13499	22 345415

Chemins de fer. En exploitation en 1921: 26462 kil., dont 19068 kil. administrés par l'État. En construction 1500 kil.

Poste 1921. 2715 bureaux, dont 109 bureaux de chemins de fer, 6714 employés, 116 800000 envois dans le service intérieur, 15 100000 dans le service international, 1 067593 mandats de poste d'une valeur de 51 100000 pesos dans le service intérieur et 113428 mandats de poste d'une valeur de 5 800000 pesos dans le service international. Recettes 8 963676 pesos, dépenses 8 530207 pesos.

Télégraphie de l'État 1921. 567 bureaux. 41476 lignes de l'État, 15828 lignes de sociétés. Longueur des fils 87144 kil., 3 323517 télégrammes intérieurs, 303204 extérieurs, 1 698162 dépêches de service, 188163 mandats télégr. Recettes 7 391055, dépenses 6 475264 pesos.

Radiotélégraphie 1921. 27 stations côtières, 288860 radiotélégr.

Téléphonie 1921. 9 stations centrales, 862 stations privées, 82982 instruments, 679 lignes de l'État, 49351 lignes de sociétés. Longueur des lignes de l'État 1895 kil., 9 offices centrales.

Armée et marine.

Tout Mexicain, capable de porter les armes, est obligé de servir dans l'armée active ou dans la garde nationale.

L'armée mexicaine est actuellement en voie d'une réorganisation complète dont le programme n'est pas encore définitivement fixé.

En juillet 1921 l'état de présance de l'armée était de 16784 officiers et 77289 hommes.

Flotte 1914. 1 canonnière de 1903 (Vera Cruz) de 1000 tonn., 2400 chev., 8 canons; 2 canonnières de 1904 (Bravo et Morelos) chacune de 1200 tonn.; 1 canonnière (General Guerrero, 09) de 1630 tonn.; 1 transport (Progreso), 2 corvettes (Zaragoza et Yucatan), 3 vapeurs-avisos, 5 remorqueurs, 3 goëlettes.

Personnel 1913: 216 officiers, 1240 hommes.

Monaco.

Principauté. — Monarchie constitutionnelle, héréditaire dans la postérité mâle (primog.) de la maison régnante et après l'extinction de la tige mâle transmissible à la descendance féminine; Constitution du 5 janv. 1911. — Pavillon princier: blanc, chargé d'un écusson couronné, fuselé en pal de rouge et de blanc; Pavillon national: Rouge, blanc, en deux bandes horizontales. — V. l'édition de 1895, p. 1123.

Maison du Prince, v. Généalogie, 1re partie.

Cour princière.

Chef de la maison:

Conseillers privés: E. *Bernich*, G. *Jaloustre*, M. pl., C. *Bellando de Castro*, *Batard-Razchière*, A. *Fuhrmeister*.

Gd-aumônier:; Aumônier honoraire: Mgr *Ciccodicola*, prélat de la maison de S. S. le pape. — Chapelain: *Léone de Villeneuve*, prélat de la maison de S. S. le pape.

Dames d'honneur: Mme la ctesse *Cécile Gastaldi*, Mme J. *Bartholoni*.

Compagnie des carabiniers du Prince. Commandant: *Roubert*, col.

Aides de camp: *Bellando de Castro*, col.; Alb. *Gastaldi*, lt.-col.; H. *Bourée*, capit. de corv.; 1 off. d'ordonn.

Cabinet civil. Dir.: Dr. en droit G. *Jaloustre*, M. pl.; Secr. part.: A. *Fuhrmeister*. — Conservateur des archives: *Labande*; Bibliothécaire: L. *de Villeneuve*. — Commandant du Palais: *Crochet*, lt.-col.

Conseil d'État.

Prés.: le secr. d'État F. *Roussel* — Mbres: *Allain*, *Audibert*, *Bellando de Castro*, *Bertoni*, *Butavand*, *Gallépe*, *Labande*, *Laquëlle*, *Mauran*, *Maurel*, *Palmaro*, *Verdier*; Secr.: P. *Marquet*.

Conseil national 1922.

(21 mbres élus pour 4 ans.)

Prés.: E. *Marquet*; VPrés.: Dr. J. *Marsan*.

Autorités [Monaco].

Gouvernement.

Min. d'État: R. *Le Bourdon*, Exc. — Conseillers de gouv. Intérieur: B. *Gallépe*; Finances: J. *Palmaro*; Travaux publics: F. *Butavand*. — Secr. gén.: H. *Mauran*.

Autres autorités etc.

Justice. Conseil de révision. Prés.: P. *Robiquet*. — Cour d'appel. Prés.: G. *Verdier*; Proc. gén.: E. *Allain*.

Relations extérieures. Dir.: le secr. d'État F. *Roussel*; Adj.: M. *Canu*, CG. Diocèse de Monaco: G. P. M. *Bruley des Varannes*, évêque.

Force publique. Commandant sup.: *Roubert*, col. — Sûreté publique. Dir.: *M. Mallet*.
 Marine. Dir. du port: *Courmes*, capit. de frég.

Corps consulaire à Monaco.

Allemagne, v. France, corps dipl. — Argentine. *R. Perez*, 09. — Belgique. — Brésil. *C. à Montecarlo*; *H. Trüb*, 11. — Chili. — Colombie. *G. de Payan*, CG., 10. — Danemark et Islande. *H. Marquet*, 22. — Équateur. *J. Messiah*, 09. — *Espagne. *J. Maistre*, 08; VC.: *Raybaudi*, 21. — France. *A. Pingaud*, CG.; VC.: *Castéran*, 21. — *Grande-Bretagne. *J. W. Keogh*, 10; VC.: *E. Attwell-Smith*. — *Grèce. *M. Al. Eymis*, 20. — Guatémala. *J. S. P. di Falticeni*, 11. — *Italie. *F. A. Pittalis*, 22. — Luxembourg, v. Pays-Bas (conv. du 6/7 janv. 1888). — Norvège. *T. Gastaud*, 18. — Pays-Bas. — *Perse. *Dr. H. L. Hofmann*, 10 (abs.). — Portugal. *E. Izard*, CG., 21. — Roumanie. *Cte A. Gauthier-Vignal*, CG., 95. — Russie. — Suède. *E. V. J. Marquet*, 08. — Suisse. *F. Vicarino*, 10 (rés. à Nice). — Tchecoslovaquie. *A. Holy*, 22.

Notice statistique.

Superficie: 1,5 kil. c. — *Population* de la principauté 1922: 23 418 hab.; de la ville de Monaco: 2037, Monte Carlo 10827, La Condamine 10554 hab.

Commerce. Les principaux articles d'exportation sont: L'hulle, les oranges, les citrons, les parfumeries, les liqueurs, les poteries artistiques, pâtes alimentaires, bière, chocolat etc.

Force publique. 3 officiers et 82 carabiniers (gendarmes).

Monténégro (Zrnagora).

Monarchie constitutionnelle, héréditaire dans la postérité mâle (primog.) de la maison de Pétrovitch Njégoch; Royaume depuis le 6/19 déc. 1905. La Scoupchtina se compose de 61 députés, élus par voie de suffrage général. — Couleurs nationales disposées horizontalement: Blanche, Bleue, Rouge. — L'incorporation du Monténégro dans le Royaume des Serbes, Croates et Slovènes, ayant eu lieu le 26 nov. 1918, n'a été reconnue ni par le Roi Nicolas Ier ni après sa mort le 1er mars 1921 par la reine Milena († Cap d'Antibes 16 mars 1923) comme régente pour le petit-fils mineur, le roi Michel, ni par la majorité du peuple monténégrin. Actuellement le pays est occupé par des troupes serbes, tandis que le roi et la régence se trouvent en Italie. La conférence des ambassadeurs à Paris du 13 juill. 1922 résolut, que le Monténégro soit en effet depuis 1919 une partie du Royaume des Serbes, Croates et Slovènes.

Maison royale, v. Généalogie, Ire partie.

Gouvernement à Rome [Via Volturmo 7].

Prés. du Conseil des ministres et Min. des finances et de l'intérieur (a. i.): *M. Vouchinitch*, gén. — Aff. étrang.: *Dr. P. Choteh*; *A. Gvozdenovitch*, M. pl.; *P. Popovitch*, gén.; Dir.: *S. Pétrovitch*, *A. Prlia*; Bureau de presse. Dir.: *B. Minitch*; Secres: *R. Boulatovitch*, *G. Martinovitch*, *L. Fatar*. — Justice, instruction publ. et économie nationale: *V. Popovitch*.

Nedjed (et El Hasa).

Emirat de l'Arabie centrale. Reste de l'Empire des Wahabites fondé vers 1750; occupation de la province turque d'El Hasa sur le Golfe Persique en 1913.

Souverain.

Emir *Ard-el-Azizer-Saïd*.

Notice statistique.

Superficie. L'extension de l'état est très variable, surtout au nord envers le cheikhal de Chammar. — La *population* est estimée pour environ 300000 hab. — Capitale: E'riad. — Ports au Golfe Persique: El Kalif, Hadjer.

Commerce. Le Nedjed central ne possède pas de denrées pour le commerce. El Hasa exporte des dattes, tissus, beurre, bestiaux.

Népal.

Royaume indépendant d'un Maharadjahiraj, héréditaire dans la maison des Sahi de la race des Kbâs ou Gourkhas depuis 1767, tributaire de la Chine depuis 1791. Il est situé dans l'Himalaya, entre le 26° 17' et 30° 17' de lat. Nord et 80° 6' et 88° 14' de longit. E., limité au N. par le Tibet, à l'E. par le Sikkim, au S. et à l'O. par l'Inde britannique (sa plus grande longueur est de 500 milles angl., sa plus grande largeur de 150). — Gouvernement d'une oligarchie militaire, dont le pouvoir est entre les mains du Premier Ministre, à qui il a été délégué pour toujours par le Maharadjahiraj. — Religion: les Gourkhas sont hindouistes; le bouddhisme disparaît peu à peu.

Maison du souverain, v. Généalogie, 1re partie.

Autorités [Khatmandou].

Maharadja Sir Chandra *Shamshere Jang*, Bahadur Rana, premier ministre (depuis le 26 juin 1901), LtG. brit.

Envoyé brit. à la cour de Népal [Khatmandou]: R. L. *Kennion*, lt.-col. — Légation brit à Suryem: R. E. *Molesworth*, lt.-col.

Notice statistique.

Superficie: 140000 kil. c.

Population. 5 640000 habitants, 40 par kil. c. — Capitale: Khatmandou, env. 80000 hab.

Finances. Recettes à peu près 15 000000 de roupies.

Commerce (y compris les métaux précieux) avec l'Inde (en livres sterl.).

1918—19	Importation	1 520 489,	Exportation	3 180 884.
1919—20	„	3 467 500,	„	1 936 300.
1920—21	„	5 969 300,	„	2 820 000.

Armée. Troupes permanentes régulières d'env. 30000 h. organisées en bat. et armées de fusils Martini-Henry; une force irrégulière presque aussi nombreuse, est armée de fusils Snider et Enfield. L'artillerie compte env. 250 canons, dont 2 batt. de pièces légères modernes de camp. — Les Ghurkas peuvent être recrutés pour l'armée de l'Inde.

Nicaragua (República de Nicaragua).

République (de 13 départements, 2 comarcas et 3 districts), indépendante de l'Amérique Centrale depuis 1838. — Constitution du 21 déc. 1911, ratifiée depuis le 1 mars 1912. Le Congrès (pouvoir législatif) composé de la Chambre des sénateurs et de la Chambre des députés, se réunit chaque année le 15 déc. Les députés (actuellement 43 = 1 par 15000 habitants) sont élus par districts par le suffrage direct et public pour 4 ans et renouvelés tous les 2 ans par moitié. Les sénateurs au nombre de 24 sont élus par départements également par le suffrage direct et public pour 6 ans et renouvelés par tiers tous les 2 ans. Le président de la République, âgé au moins de 30 ans et citoyen de Nicaragua, est élu pour 4 ans par le suffrage direct du peuple. — Couleurs nationales: Bleu, Blanc, Bleu. Pavillon national: Trois bandes horizontales, Bleue, Blanche, Bleue; le Blanc au centre chargé des armes de la république (dans un triangle égal une chaîne de montagne de cinq volcans baignée des deux océans et surmontée du bonnet de la liberté rayonnant sous un arc-en-ciel).

Présidence (Poder ejecutivo).

Prés. (1er janv. 1921 à 31 déc. 1924): Diego Manuel Chamorro; VPrés.: Bartolomé Martínez.

Congrès (Poder legislativo).

Président (change tous les 15 jours durant les sessions).

Autorités [Managua].

Ministères et autorités centrales.

Intérieur (gouvernement), justice, police et cultes: Dr. Rosendo Chamorro. — Affaires étrang.: Dr. C. Quadro Pasos. Finances et crédit public: Ing. Ad. Cárdenas; Sous-secr.: C. Arana. — Travaux publics et prévoyance soc.: Fern. Solórzano; Sous-secr.: Man. Caldera Miranda. — Guerre et marine: C. Zelaya B. — Instruction publ.: Fr. S. Reñazco; Sous-secr.: M. Erasmo-Sohs.

Cour suprême de justice (Poder judicial). Prés.: Dr. M. Pasos Arana. — Cours d'appel à Granada, León et Bluefields.

Dir. gén. des postes, télégraphes et téléphones: Paulino Solórzano.

Archevêque cathol. [Managua]: Dr. J. Ant. Lezcano y Ortega, métropolit. de la province ecclés. de Nicaragua. — Évêques à Granada (C. J. Reyes y Balladares), León (E. Salmerón, vic. capit.), Matagalpa (I. Carrillo, év. auxil.); Vic. apostol. de la Côte Atlantique: Fr. Ag. Bernaus y Serba.

Autorités provinciales.

Il y a un jefe político dans chaque chef-lieu de département, savoir à Bluefields, Carazo, Chinandega, Chontales, Esteli, Granada, Jinotega, León, Managua, Masaya, Matagalpa, Nueva Segovia, Ocotal, Rivas, et 1 gouverneur dans les comarca San Juan del Norte et Cabo Gracias à Dios.

Armée.

Commandant gén.: le président de la République.

Corps diplomatique à Managua et consulats.

*Allemagne. Ch. d'aff., . . . , 20, v. El Salvador; Ch. d'aff., . . . , 22, v. Costa-Rica, corps dipl. — VC. à León (W. Gosebruch).

D Amérique, É.-U. E. e. et M. pl.: John E. Ramer, 30/XII. 21; 3e secr.: B. Muse; Att. milit.: Fr. T. Cruse, major. — Consuls à Bluefields: † . . . ; VC.: Th. W. Waters, 21. — Corinto: H. Playter, 21; VC.: H. H. Leonard, 21. — Agt à Matagalpa.

*Argentine. E. e. et M. pl.: v. Costa-Rica, corps dipl.

Belgique. E. e. et M. pl., v. Guatémala. — Consul à Managua: Luis Layrac, 02.

Bolivie. Consul à Managua: J. J. Zabala, 21.

- Brésil. Ch. d'aff., v. Costa-Rica, corps dipl. — Consul à Managua:
- Chili. E. e. et M. pl., v. Costa-Rica, corps dipl. — CG. à Guatémala. — Consul à Managua: Max *Borgen*, 19. — Agt à San Juan del Sur (C. *Holman*).
- Colombie. E. e. et M. pl.: Dr. Manuel *Esguerra*, 30/I. 19; Att.: M. *Esguerra*. — Consuls à León: D. *Villa*, CG., 20; VC.: J. *Villa*, 16.
- Costa-Rica. Consul à Managua: M. *Cárdenas*, CG., 21. — Agt à Corinto.
- Cuba. E. e. et M. pl.: Man. *Piedra* y Martell 6/XII. 19; Secr. de lég.: Dr. N. *Ledo* y Seijo; Chanc.: C. R. *Sanz* y García; VC.: E. L. *Sánchez* y del Castillo, 12.
- *Danemark et Islande. Consul à Bluefields: T. W. *Waters*, 14.
- Dominicaine, Rép. Consul à Managua: J. *Pazos* Diaz, 13 (abs.).
- *Espagne. E. e. et M. pl., 02, v. Guatemala, corps dipl. — Consuls à Managua: $\frac{1}{2}$ M. *Galán* Pacheco de Padilla; V. *Rodríguez* Frutos. — VC. à León (J. *Oyanguren*).
- France. Ch. d'aff., v. Guatémala, corps dipl. — Consul à San José de Costa-Rica. — VC. à Corinto (G. *Reithel*, 21). — Agts à Bluefields, Corinto, Leon, Managua.
- Grande-Bretagne. E. e. et M. pl. et CG., 20/II. 14, v. Guatémala, corps dipl. — Consuls à Bluefields: S. H. *Hammond*, 18. — Managua: T. J. *Rees*, 21; VC.: H. J. *Thompson*, 22. — VC. à Corinto (J. L. *Griffith*, 17), Matagalpa (A. E. *Potter*, 12).
- Guatémala. E. e. et M. pl.:
- Honduras. VC. à Chinandaya (Fr. *Tijering*, 13), Granada (A. *Chamorro* Pasos, 14).
- Italie. E. e. et M. pl., 13, v. Costa-Rica, corps dipl. — CG. à Managua: Dr. D. *Campari*, 02; VC.: Nap. *Ré*, 21. — Agt à Bluefields.
- Mexique. MR., 7/I. 21: Juan B. *Delgado*; Chanc.: J. C. *Saravia*; C.: J. *Delgado*, 21.
- Norvège. E. e. et M. pl., 30/I. 12, v. Mexique, corps dipl. — Consul à Managua: A. J. *Martin*, 08 (abs.). — VC. à Bluefields (M. J. *Clancy*, 20), Corinto (V. *Reithel*, 08).
- Panamá. Consuls à Corinto: J. *Prieto*, 13. — Managua: R. *Morales* R., 15; VC.: L. *Pazos*, 17. — San Juan del Sur: E. *Ramirez*, 13.
- Pays-Bas. Consul à Managua: Dr. D. *Campari*.
- *Pérou. E. e. et M. pl., v. États-Unis d'Amérique, corps dipl. — CG. à Managua: J. J. *Palma*, 98.
- Portugal. Ch. d'aff. et CG., v. Guatémala, corps dipl. — Consul à Managua: J. *Solarzano* y Renasco, 22.
- St-Siège. Internonce apostol., 26./IX. 18, v. Costa-Rica, corps dipl.
- Salvador. Ch. d'aff.:
- *Suède. Consul à Managua: J. *Solarzano*, 22. — VC. à Bluefields (E. L. *Brautigam*, sér., 17), Corinto (C. L. *Hinkel*, 00).
- Vénézuéla. Consul à Masaya; Abr. *Cardoze*.

Notice statistique.

Superficie. 156000 kil. c. (d'après une calculation planimétrique 128340 kil. c.).

Recensement de la *population* en 1920: 638119 habitants, (311613 hommes, 326506 femmes), sur 5 par kil. c. D'après la race il y a 107167 blancs, 440601 indigènes, 60654 nègres, 29284 métis et 413 Asiates. D'après la confession il y a 614453 catholiques, 21853 évangéliques.

Villes: Managua 60342, Léon 47234, Matagalpa 32271, Granada 21925, Masaya 17287, Jinotega 16990, Chinandega 14415, Boaco 14342, San Ramón 12298, Juigalpa 12113, Diriamba 11151, Estelí 10583, Metapa 10561 habitants.

Finances (1er juill. au 30 juin).

(En cordobas à 5 francs 35.)

	1918	1919	1920
Recettes	2 401602	2 955089	4 252389
Dépenses	1 757767	1 638198	2 135016

Dette extérieure 1921: 995420 livres sterling. = 4844211 cordobas, dette intérieure: 3 581725 cordobas; total: 8 425936 cordobas.

Budget 1922.

Recettes.		Dépenses.	
Douanes	2 269265	Pouvoir législatif	66483
Spiritueux	894104	Administration	1 989557
Tabac	295846	Gouvernement	151696
Élevage	125244	Police	230014
Timbre	144316	Justice	81147
Chemins de fer	204482	Guerre	207188
Forêts	83558	Finances	771823
	4 252389	Économie sociale	264860
		Affaires étrangères	121670
		Instruction publique	161158
		Pouvoir judiciaire	78976
			2 185016

Commerce 1921 (en milliers de cordobas).

	Import.	Export.		Import.	Export.
États-Unis	3 857	6 265	Pérou	229	—
Costa-Rica	25	141	Grande-Bretagne	654	109
Panamá	31	88	France	200	858
Honduras	34	119	Allemagne	101	54
Salvador	29	12	Espagne	34	65
Mexique	15	128			
			Total	5 310	8 071

Principaux articles d'exportation en 1921: Café 2 352, bananes 1 405, sucre 1 309, bois 901, or 990, argent 268, graine 110, peaux 109.

Navigation 1921. Entrés 422 vapeurs jaugeant 458770 tonn. et 642 vaisseaux à voile jaug. 20438 tonn., total 1064 vaiss. jaug. 1 679208 tonn.

Chemins de fer 1920. 167 kil. chemins de fer de l'État, 37 kil. chemins de fer de plantation.

Postes 1920. Nombre des bureaux 180, 1 350000 expéditions de lettres.

Télégraphie 1920. Longueur des lignes 6200 kil. Nombre des bureaux 165. Nombre des dépêches et câblegrammes 502764.

Téléphonie 1920. 48 bureaux. Longueur des lignes 5268 kil. Nombre des conversations 540620.

Armée. Le service militaire est obligatoire pour tout Nicaraguayen âgé de 18 à 45 ans. Le service actif est de 4 mois. L'effectif de l'armée permanente varie; en 1920 il était de 1000 h. En temps de guerre 75000h.

La *marine* compte 4 petits bateaux à vapeur, dont 1 stationné sur le lac de Managua, 2 sur le lac de Granada et 1 à la Côte atlantique.

Norvège (Norge).

Royaume. — Monarchie constitutionnelle hér. dans la postérité mâle (primog.) de la branche norvégienne de la maison de Slesvig-Holstein-Sonderbourg-Glücksbourg. Dissolution de l'union personnelle avec la Suède le 7 juin 1905. — Constitution du 17 mai 1814. Le Storting se compose de 150 représentants (50 des villes et 100 des communes rurales), élus pour 3 ans par le suffrage universel. Le droit électoral appartient aux citoyens des deux sexes âgés de 23 ans au moins et ayant été domiciliés dans le pays pendant au moins 5 ans. Pour l'éligibilité, il faut avoir l'âge de 30 ans revolus et avoir été domicilié dans le pays pendant au moins 10 ans. Le Storting se réunit tous les ans en janvier et élit $\frac{1}{4}$ de ses membres pour le Lagting; les $\frac{3}{4}$ forment l'Odelsting. — Pavillon de guerre: Rouge à la croix bleue bordée de blanc, le drapeau finissant en deux pointes rouges vers le haut et vers le bas et une pointe du milieu bleue; pavillon de commerce: sans pointes.

Maison du Roi, v. Généalogie. 1re partie.

Cour Royale.

Chef de la cour: F. F. M. W. *Rustad*, maréchal de la cour et trésorier des ordres. — Chef du cabinet civil: H. A. M. *Grönvold*. — Secr. gén. du maréchalat de la cour: J. R. *Knagenhjelm*, chamb.

Premier aide de camp: J. S. *Petersen*, col.; E. *Otto*, capit. de frég.; Aides de camp: J. F. *Huitfeldt*, capit.; K. *Prestrud*, H. *Hartmann*, lts. de vaiss.

Maison de la reine. Gde-maitresse de la cour: Mme Marie *Rustad*; Dame d'honneur: Mme Frédérique *Nicolaysen*; Demoiselle d'honneur: Mme M. *Fabritius*.

Storting 1922—24

(élus en oct. 1921: 57 mbres de la droite et libéraux, 37 de la gauche, 29 commun. 17 union des paysans, 8 démocr. soc., 2 démocr. ouvriers.)

Présidents: Otto B. *Halvorsen*, Ivar *Tveitno*.

Lagting. Présidents: G. A. *Jhren*, Kr. *Höpsel*.

Odelsting. Présidents: J. *Wolden*, H. *Spangelo*.

Chef de la chancellerie: O. J. *Vasbotten*. — Archiviste: V. *Haffner*.

Autorités [Christiania].

Ministère (du mars 1923).

Min. d'État: O. *Halvorsen*, prés. du conseil, min. de la justice et police. —

Ministres. Affaires étrang.: Chr. F. *Michelet*; Finances et douanes:

A. *Berge*. — Cultes et instruction publ.: J. *Sälen*. — Affaires sociales:

O. *Klingenberg*. — Commerce, industrie, navigation et pêche: R. *Holm-*

boe. — Agriculture: A. *Venger*. — Travaux publics: C. *Middelthun*. —

Défense (armée et marine): C. *Wefring*. — Secr. d'État: H. S. *Fürst*.

Cour suprême.

Prés.: H. C. J. *Scheel*. — Conss: A. B. *Björn*, M. C. *Backer*, P. O. *Berg*, H. M. *Feragen*, D. H. *Christiansen*, P. Z. *Paulsen*, A. M. J. P. *Hazel-*
land, K. F. V. *Dahl*, J. H. *Lie*, H. *Bang*.

Ministères et autres autorités centrales.

Affaires étrangères. Secr. gén.: A. W. S. *Esmarch*; Politique et commerce. Dir.: C. G. J. *de Tangen*; Administration et justice: W. M. *Johannesson*. — Chefs de division. Politique et commerce en gén.: J. S. *Bull*; Affaires scandinaves germaniques et slaves: A. *Danielsen*, J. K. *Marstrander*; Affaires anglo-sax. et orient.: W. J. *de Munthe af Morgenstjerne*; Affaires jurid.: G. H. O. *Ohlsen*; Protocole: W. A. *Foss*; Administration: U. Chr. *Dilleff*; Traités: H. *Klaestad*; Archives et bibliothèque: K. V. *Hammer*; Affaires de presse. Chef de sect.: J. *Vidnes*.

Cultes et instruction publique. Dir.: H. T. *Wennevold*. — Dir. de l'instruction publique: K. J. *Hougen*, P. *Vigstad*. — Recteur de l'université: Fr. *Stang*. — Recteur de l'école polytechnique à Trondhjem: R. *Birkeland*. — Archiviste du royaume: K. B. *Koren*.

Justice et police. Secr. gén.: K. *Öyen*. — Administration des prisons. Chef: F. O. A. *Woxen*, Dir. — Chef de la division pour la législation: E. A. J. *Allen*, Dir. — Proc. gén.: P. *Kjerschow*. — Avocat du gouv.: A. I. *Schjöldt*.

Affaires sociales. Dir.: Th. G. *Thorsen*, Th. *Angell*, Fr. *Vogt*. — Affaires médicales civiles. Dir.: H. M. *Gram*. — Directeurs techn. Bureau central de statistique: G. *Jahn*; Office royal des assurances ouvrières: T. *Ström*; Caisses des retraites pour les fonctionnaires de l'État: O. A. *Hoel*. — Insp. en chef de surveillance des manufactures et des usines: O. *Lorange*. — Prés. du conseil pour surveiller les sociétés d'assurance: A. B. *Björn*.

Agriculture. Directeurs: K. A. *Fauchald*, S. *Woxen*, Bj. *Torstensen*. — Directeurs techn. Agriculture: O. T. *Bjanes*; Affaires vétérinaires: H. *Horne*; Forêts: H. J. *Jelstrup*; Académie agricole. Recteur: S. *Hasund*; Dir.: H. *Pedersen*.

Travaux publics. Dir.: B. O. *Andersen* (chemins de fer, routes, bâtiments), S. *Möllerud* (cours d'eau, électricité). — Directeurs. Institution gén. des assurances contre l'incendie: Ad. *Pedersen*; — Construction des routes: A. *Baalsrud*; — Cours d'eau, électricité: B. *Stuevold-Hansen*, dir. gén.: — Chemins de fer: L. *Rasmussen*, dir. gén.

Finances et douanes. Directeurs. Finances: L. N. *Smitt*; Impôts: J. E. *Thomle*; Douanes: J. H. *Hektoen*. — Maître de la monnaie: E. A. *Dalset*.

Défense. Dir. Armée: M. S. *Petersen*, lt.-col.; A. *Zimmer*, comm.; Marine: M. F. F. *Gellein*; K. *Östbye*, capit. de frég. — Méd. en chef de l'armée: H. *Daae*, MG.; de la marine: C. L. *Manthey*, capit. de frég. — Intendant gén.: A. J. *Molland*, col.; de la marine: A. T. *Gjerdrum*, capit. de frég. — Insp. et chef du corps d'aërostiers de l'armée: G. P. *Grüner*, col.; de la marine: J. *von der Lippe*, capit. de frég. — Proc. gén. milit.: A. *Andersen*, comm. — Commissaire gén. de la guerre (recrutement): J. K. M. *Bratlie*.

Géodésie milit. Dir.: K. S. *Klingenberg*, comm. — École milit. sup. et École milit. (pour les cadets). Chef: F. C. *Tønnesen*, col.

Artillerie de la flotte. Dir.: K. E. *Johansen*. — Dir. des phares: T. *Holst*. — École milit. nav. Chef: O. *Dahl*, capit. de vaiss.

Commerce, navigation, industrie et pêche. Dir.: A. K. *Hillestad* (commerce, industrie et pêche); Chr. *Scheel* (navigation); J. T. *Sommerschild* (postes et télégr.); S. *Johannessen* (pêches), p. i. — Directeurs techn. Affaires commerciales: K. *Giverholt Hanssen*; Affaires

industr.: H. R. *Batt*; Aff. de navigation. Directeurs: L. T. *Hansen* et I. *Amundsen*; Office des brevets d'invention: B. G. *Wyller*; Office national de renseignements commerciaux à Christiania: P. *Larssen*; Dir. des poids et mesures: D. *Isaachsen*; Dir. des pêches maritimes norvégiennes [Bergen]: S. *Asserson*; Dir. des mines d'argent de Kongsberg: P. *Mortenson*; Dir. de l'admin. des télégr.: N. S. S. *Nickelsen*.

Banque de Norvège à Christiania. Dir.: N. T. N. *Rygg*.

Autorités provinciales.

Préfets. Akershus: H. *Olsen*. — Bergen et Hordaland: K. F. *Petersen*. — Sogn et Fjordane: J. E. *Christensen*. — Telemark: G. I. *Hallager*. — Buskerud: T. C. S. *Platou*. — Christiania: H. *Løken*. — Finmark: H. *Lund*. — Hedmark: T. *Løchen*. — Opland: S. *Lambrechts*. — Vestfold: A. T. *Berge*. — Vest-Agder: D. B. J. *Koren*. — Aust-Agder: J. *Pedersen*. — Nordland: O. *Amundsen*. — Møre: O. J. *Vik*. — Østfold: E. O. *Bødtker*. — Rogaland: T. A. *Larsen*. — Tromsø: O. *Backe*. — Nord-Trøndelag: H. B. *Guldahl*. — Sør-Trøndelag: O. S. *Klingenberq*.

Présidents des tribunaux supérieurs (2^e instance). Bergen: O. P. *Olsen*; Christiania: J. C. *Soldau*; Trondhjem: F. V. N. *Beichmann*.

Évêques luthériens. Bergen: P. H. *Hognestad*. — Christiania: J. P. *Lunde*. — Christiansand: B. A. *Støylen*. — Hamar: M. *Bjønness-Jacobsen*. — Tromsø: J. N. *Stören*. — Trondhjem: P. W. K. *Böckman*.

Maîtres des mines à Bodø, Christiania, Christiansand, Tromsø, Trondhjem.

Armée.

Général en chef: le Roi. — Commandant en chef: J. Ch. *Raeder*, MG. — Affaires de commandement. Chef: G. F. *Rubach*, lt.-col. — État-major. Chef: I. *Bauck*, MG.

Insp. gén. de l'inf.: K. S. J. *Bull*, MG. — Insp. gén. de la cav.: J. H. *Rye*, MG. — Insp. de l'art. de camp.: W. E. *Ramm*, col. f. f. — Insp. gén. des ingénieurs: K. *Domaas*, MG. — Insp. gén. et chef de l'art. de forteresse: C. F. *Holtfodt*, MG.

Commandants gén. des districts milit. 1. Fredrikshald: D. *Vogt*, MG. — 2. Elverum: F. O. *Brandt*, MG. — 3. Christiansand: O. C. *Dietrichson*, MG. — 4. Bergen: W. H. L. *von Munthe af Morgenstjerne*, MG. — 5. Trondhjem: J. G. *Raeder*, MG., f. f. — 6. Harstad: C. B. *Rud*, MG.

Marine.

Amiral en chef: le Roi. — Commandant en chef: A. *Berglund*, c.-am. — État-major-gén. de la marine. Chef: G. C. O. R. *Gade*, capit. de vaiss.

Affaires de commandement: S. *Petersen*, capit. de frég.

Commandants des districts nav. Horten: K. F. *Dawes*, c.-am.; Christiansand: J. B. O. *Augensen*, capit. de vaiss.; Bergen et Trondhjem: H. *Moe*, capit. de frég.; Ramsund: P. *Rolfsen*, capit. de frég.

Pilotes sup. à Drøbak, Bergen, Tromsø.

Corps diplomatique à Christiania et consulaire.

*Allemagne. E. e. et M. pl. [2 Uranienborgveien]: Dr. E. *Rhomberg*, 18/LX. 20; Cons. de lég. p. i.: Pr. d'*Erbach-Schönberg*; Secr. de lég.: *Fischer*; Chanc.: *Fröhlich*, cons. aux. — Consuls à Arendal: J. *Smith*, gén. — Bergen: M. *Heldal*, 20. — Christiansand: H. F. *de Riegen*, 19. — Drammen: A. *Laubrich*. — Hammerfest: O. Chr. *Owe*, 22. — Holmestrand:

- Laubrich*, C., 19. — Narvik: *W. Rose*. — Stavanger: *O. Braadland*, 20. — Tromsø: *J. H. Davidsen*, gér. — Trondhjem: *A. Jenssen*, 77. — VC. à Aalesund (*G. Chr. Wiig*, 21), Bodø (*Ch. Owe*, 22), Christiansund (*E. Witzøe*, gér.), Fredrikshald (*W. Suhrke*, 01), Fredrikstad (. . . .), Grimstad, (*A. Isachsen*, 02), Kragerø (*H. G. Björn*, 01), Larvik (*E. Schoepke*), Mandal (*M. D. Bessesen*, 20), Molde (*Th. Kildal*, 21), Moss (*E. Rønneberg*, 20), Namsos (*O. Christiansen*, 18, gér.), Risoer (. . . .), Sandefjord (*E. A. Schoepke*, 21, gér.), Skien (*A. Bech*, 21, p. i., gér.), Tønsberg (*J. O. Lyngaas*, 16), Vardø, Vadsoe (. . . .). — Agts à Brevig, Egersund, Far-sund, Flekkefjord, Haugesund, Kirkenes.
- *Amérique, É.-U. E. e. et M. pl. [Kronprinsensgate 17]: *Laurits S. Swenson*, 21; Cons. de lég.: *J. G. Bailey*; Att. mil.: *C. F. Cox*, lt.-col.; Att. commercial: *N. Anderson*. — Consuls à Bergen: $\frac{1}{2}$ *G. N. Ifft*, 19, et 1 VC. — Christiania: $\frac{1}{2}$ *A. Snyder*, CG., 21, et 2 VC. — Stavanger: $\frac{1}{2}$ *R. S. Bergh*, 19, et 1 VC. — Trondhjem: *B. F. Chase*, 21; VC.: *G. G. Fuller*.
- *Argentine. E. e. et M. pl., 20./IV. 21, v. Suède, corps dipl. — CG. à Christiania: $\frac{1}{2}$ *L. Diaz*, 09, CG., 20, et 1 Agt. — VC. à Aalesund (*L. A. Devold*, 21), Bergen (*A. F. M. Halvorsen*, 08), Christiansand (*A. Boysen*, 08), Christiansund (*K. Engdahl*, 08), Stavanger (*T. E. Thies*, 08), Trondhjem (*Chr. A. Fosse*, 08).
- Autriche. CG. à Christiania: *J. Schram*, 20.
- *Belgique. E. e. et M. pl., 15./VI. 12, v. Danemark, corps dipl. — Consuls à Bergen: *F. Konow*, 12. — Christiania: CG. . . .; *Joh. L. Muller*, C., 20. — Christiansand: *I. Bjørnebo*, 08. — Stavanger: *Chr. Bjelland*, 08. — Trondhjem: *C. A. Bachke*, 14. — VC. à Drammen (*K. Myhre*, 22), Fredrikstad (*Capjon*, 13), Skien (*F. C. Hansen*, 02), Tromsø (*H. W. Holmboe*, 18).
- *Bolivie. Consul à Christiania: *A. F. Pettersen*, 09.
- *Brésil. E. e. et M. pl. [22 Kristinelundveien]: *A. I. d'Ipanema Moreira*, 23; Secr.: — Consul à Christiania: $\frac{1}{2}$ *N. J. Debané*, 21; VC.: *Thos. B. Chalmers*, 09. — VC. et Agts à Aalesund (*N. N. Musaeus*, 14, et 1 Agt), Bergen (*A. B. Grieg*, 21 et 1 Agt), Christiansund (*L. A. Lossius*, 14 et 1 Agt) Stavanger (*C. Middelthon*, 14 et 1 Agt), Trondhjem (*J. Klin-gerberg*, 06 et 1 Agt).
- Bulgarie. Ch. d'aff.:
- *Chili. Ch. d'aff. et CG.: *G. Mundt* Vasquez de Victoria, 16; Attachés: *F. A. Claude*, *R. von Schroeder* Sarratea, *C. Vicuña Viel*, *N. Vicuña Correa*, *Aurelians Quijada*. — Consuls à Bergen: *Luc. Cariola*. — Christiansand: *N. Chr. Johnsen*, 13.
- *Chine. E. e. et M. pl., 13./VI. 21, v. Suède, corps dipl.; Ch. d'aff.: *Yu Yew Fan*, 21; Secr. de lég.: *K. Yu*; Att.: *Ting Tschén-Ou*. — CG. à Christiania: $\frac{1}{2}$ *P. C. Hansson*, 20.
- *Colombie. Consuls à Christiania: *K. L. Rydtun*, CG., 18. — Tønsberg: *O. C. Monsen*, 05. — VC. à Bergen (. . . .).
- *Costa-Rica. CG. à Christiania: *O. Dahl*, 13.
- Cuba. E. e. et M. pl. [13 Tohvet]: *Anic. Valdivia* y *Sisay d'Andrade*, 25/V. 18; Secr. de lég.: *Dr. G. Suárez Solar* y *Lamas*; Chanc.: *L. Vidal* y de la Torre; VC.: $\frac{1}{2}$ *C. de Velasco* y *Perez*, 20. — Agt à Christiansund.
- *Danemark et Islande. E. e. et M. pl. [Olav Kyrregata 7]: *J. C. W. Kruse*, 13/XI. 19; Secr. de lég.: *C. F. de Haxthausen*, 21. — Consuls à Bergen: *C. M. Kiaer*, 07. — Christiania: $\frac{1}{2}$ la lég., gér. le Cslt; *J. H. Andresen*,

19. — Stavanger: J. F. *Hansen*, 09. — Trondhjem: . . . — VC. à Aalesund (P. J. *Sandvig*, 09), Arendal (J. S. *Kallevig*, 14), Bodö (J. H. *Jakhelln*, 20), Christiansand (B. R. *Reinhardt*, 08), Christiansund (D. A. *Johnsen*, 14), Drammen (P. *Christensen*, 15), Dröbak (J. *Jenssen*, 17), Farsund (G. *Stray*, 19), Flekkefjord (D. B. *Knudsen*, 17), Fredrikshald (P. M. *Hofgaard*, 90), Fredrikstad (C. *Jacobsen*, 12), Grimstad (P. B. *Einersen*, 18), Hammerfest (E. Ch. *Finckenhagen*, 75), Haugesund (H. M. V. *Wrangell*, 96), Horten (P. A. *Andersen*, 21), Kragerö (Th. H. *Wiborg*, 18), Larvik (M. H. *Oppen*, 13), Lillesand (J. H. *Hansen*, 83), Mandal (. . .), Molde (P. F. *Dahll*, 92), Moss (H. *Hansen*, 20), Namsos (K. L. A. H. *Noerve*, 19), Narvik (. . .), Porsgrund (A. *Petersen-Wright*, 98), Sandefjord (L. *Christensen*, 09), Sarpsborg (L. *Wang-Henrichsen*, 21), Skien (H. H. *Holta*, 13), Tönsberg (F. *Wilhelmsen*, 17), Tromsö (Ch. *Ulve*, 19), Vadsö (A. B. *Esbensen*, 93), Vardö (Th. *Nymoén*, 19).

Dominicaine, Rép. Consul à Christiania: St. T. H. *Thiis*, 12.

*Équateur. Consul à Christiania: Aug. F. *Christensen*, 18.

Espagne. E. e. et M. pl.: J. *Garrido Cisneros*, 1/I. 20; Secr. de lég.: P. *Gareira Olay*; Att. naval: L. *Sorela*, comm. — Consul à Christiania: † G. *Baraibar y Usandizaga*, 21; VC.: H. A. *Flaaten*, 13. — VC. à Aalesund (C. A. *Blix*, 12), Arendal (. . .), Bergen (H. *Martens*, 21), Christiansand (N. Ch. *Johnsen*, 19), Christiansund (. . .), Fredrikshald (Ch. *Bothner*, 97), Fredrikstad et Sarpsborg (H. A. *Andersen*, 05), Molde (C. A. *Blix*, 12), Skien et Krageroe (H. T. H. *Hoeyer*, 15), Stavanger (C. *Middelthun*, 03), Tönsberg (H. K. *Hansen*, 19), Trondhjem (A. *Moe*, 13).

*Esthonie. Ch. d'aff., 21, v. Suède, corps dipl. — CG. à Christiania: R. *Bjercke*, 21; VC.: *Steen-Hansen*; 21. — VC. à Bergen (L. *Petersen*), Trondhjem (B. *Brekke*).

*Finlande. E. e. et M. pl. [93 Drammensveien]: Dr. Rolf *Thesleff*, 19/IX. 19; Secr. de lég.: N. *Idman*; E. *Wegeliss*, p. i. — CG. à Christiania: H. *Hauan*, CG., 22; VC.: R. *Stephanson*, 20. — Consuls à Bergen: D. *Huan*, 20. — VC. à Aalesund (H. *Wesenberg*), Arendal (B. *Jacobsen*, 20), Christiansand (B. *Due*, 22), Christiansund (J. *Larsen*, 20), Drammen (O. *Bommen*, 21), Fredrikshald (A. *Röd*, 20), Fredrikstad (Z. *Backer*, 20), Hammerfest (G. *Hauan*, 20), Haugesund (C. *Haaland*, 20), Kirkenes (J. *Isaksen*, 22), Larvik (C. J. *Mürer*, 20), Mandal (C. A. *Christensen*, 20), Moss (J. *Hille*, 21), Narvik (E. *Nannestadt*, 22), Sandefjord (H. *Virik*, 21), Skien (F. *Berthelsen*, 20), Stavanger (B. *Bjelland*, 20), Tönsberg (Th. *Berg*, 20), Tromsö (E. *Wennevold*, 20), Trondhjem (J. *Eilingsen*, 20), Vadsö (K. *Evanger*, 20).

*France. E. e. et M. pl. [3 Huitfeldtsgade]: Eugène L. *Pralon*, 17/VI. 20; Secr.: Vete J. *de Séguin*; Attachés: J. *Daniel-Lamazière*, R. *Dunogier*; Att. milit.: v. Suède, corps dipl.; Att. nav.: v. Danemark, corps dipl.; Att. commercial: *Tisseau*; Secr. archiv.: *Dorange*. — VC. à Fredrikshald (R. *Stang*, 10), Stavanger (B. *Bergesen*, 08). — Agts à Arendal, Bergen, Bodö, Christiansand, Christiansund, Drammen, Fredrikstad et Sarpsborg. Grimstad, Hammerfest, Kragerö, Larvik, Lofoden, Mandal, Moss, Narvik, Risör, Skien, Svolveer, Tönsberg, Tromsö, Trondhjem.

D*Grande-Bretagne. E. e. et M. pl.: Sir M. de C. *Findlay*, 9/II. 11; 2^{me} secr. de lég.: W. St. C. H. *Roberts*; 3^{me} secr. de lég.: D. F. *Howard*; Att. milit.: W. *Robertson*, col.; Att. nav.: T. *Wolfe Murray*, capit.; Secr. commercial: C. L. *Paus*; Chef du bureau commerc.: D. N. *Crane*; Secrs: *Reynolds*, *Weedon*; Chapelain: Rev. G. E. *Mooney*. — Consuls à Bergen:

- ♁ H. C. *Dick*, 20, et 2 VC. — Christiania: ♁ E. G. *Cable*, 22, et 2 VC. — VC. à Aalesund (P. O. *Tyrholm*, 21), Arendal (E. *Kallevig*, 13), Bodø (M. *Christoffersen*, 08), Christiansand (G. C. *Reinhardt*, 08), Christiansund (J. Ch. *Loennechen*, 21), Drammen (J. *Sveaas*, 19), Fredrikshald (W. J. *Thompson*, 22), Fredrikstad (C. J. O. *Thiis*, 05), Haugesund (J. *Sundjoer*, 19), Larvik et Sandefjord (O. *Johannessen*, 15), Mandal (H. P. *Tallaksen*, 11), Molde (P. F. *Dahll*, 83), Moss (J. J. H. *Vogt*, 10), Namsos (Th. *Sommerschild*, 15), Narvik (J. N. *Aagaard*, 14), Porsgrund (Ch. *Knudsen*, 11), Risør (A. F. *Finne*, 93), Sarpsborg (A. *Chappel*, 22), Skien (C. *Stousland*, 11), Stavanger (Th. D. *Spence*, 20), Svolvær (Lofoten) (J. *Berg*, 04), Tönsberg (H. *Waalmann*, 20), Tromsø (. . . .), Trondhjem (F. *Kjeldsberg*, 97), Vardö (L. B. *Olsen*, 21).
- *Grèce. Ch. d'aff., 20, v. Suède, corps dipl. — Consuls à Bergen: A. W. *Greve*, 20. — Christiania: M. *Lind*, CG., 20. — VC. à Christiansand (K. *Knudsen*, 19), Stavanger (S. *Bergessem* fils, 19), Trondhjem (E. *Lund*, 19).
- Guatemala. CG. à Christiania: C. E. *Sontum*, 19.
- *Haïti. Consul à Christiania: H. A. *Halvorsen*, 06.
- Honduras. Consul à Christiania: G. A. *Caspersen*, 09
- Hongrie. E. e. et M. pl., 1/VII. 21, v. Suède, corps dipl. — Consul à Christiania: K. Chr. *Möller*; VC.: Dr. R. *Haugseth*.
- *Italie. E. e. et M. pl.: S. *Cambiagio*, 26/III. 20; Att. nav.: Mis S. *Denti di Pirajno*, capit. de vais. — CG. à Christiania: R. F. *Olsen*, 17; VC.: J. C. *Aars*, 99, M. Z. S. *Moeller*, 22. — Agts à Bergen, Christiansand, Christiansund, Frederikstad, Stavanger, Tönsberg, Trondhjem.
- *Japon. E. e. et M. pl., 25/VIII. 20, v. Suède, corps dipl. — CG. à Christiania: T. C. *Bang*, 10.
- *Lettonie. E. e. et M. pl., v. Suède, corps dipl. — CG. à Christiania: A. *Wannag*, 21. — VC. à Narvik (B. *Schattenstein*, 22).
- *Libéria. CG. à Christiania: F. W. F. *Kreyberg*, 20.
- Liechtenstein. La Suisse est chargée des intérêts liechtensteinois.
- Lithuanie. Ch. d'aff.: v. Danemark, corps dipl.
- Luxembourg, v. Pays-Bas (conv. 6/7 janv. 1880).
- *Mexique. E. e. et M. pl.: Basilio *Vadillo*, 23; 3^{me} secr. de lég.: E. *Albert*; Att.: C. *Baumbach*. — Consuls à Christiania: Th. L. *Larssen*, VC., CG., gér. — Christiansund: L. M. *Lossius*, 02. — Stavanger: C. *Middelthon*, C., 13; J. *Hansen*; VC., 14.
- Monténégro. CG. à Christiania: H. Mowinkel.
- *Nicaragua. CG. à Christiania: K. L. *Eckhoff*, 17.
- *Panamá. Consul à Christiania: A. G. *Norgreen*, 10.
- *Paraguay. CG. à Christiania: Joh. *Wesmann*, 22.
- *Pays-Bas. E. e. et M. pl., 31/V. 20, v. Danemark, corps dipl. Ch. d'aff.: Jkhr van *Haersma de With*, cons. de lég., 22. — Consuls à Bergen: C. O. *Konow*, 16. — Christiania: J. *Mölbach Thellefsen*, CG., 21; VC.: ♁ D. M. *Fontein*, 18. — Trondhjem: A. H. *Bachke*, 06. — VC. à Arendal (C. S. *Eyde*, 08), Christiansand (O. P. *Moe*, 12), Christiansund (B. T. *Werring*, 18), Drammen (E. *Bache*, 94), Egersund (G. *Albrethsen*, 13), Flekkefjord (J. G. *Axelsen*, 17), Fredrikshald (C. *Molthe*, 22), Fredrikstad (C. J. O. *Thiis*, 06), Hammerfest (. . . .), Haugesund (F. *Waage-*

- Rasmussen*, 22), Kragerö (P. W. *Schjelderup*, 18), Larvik (S. *Falch*, 92), Mandal (H. P. *Tallaksen*, 09), Moss et Soon (E. J. R. *Hoel*, 14), Narvik (Sv. *Mosling*, 19), Risör (G. N. *Vegard*, 11), Sarpsborg (A. *Ruths*, 21), Skien (G. M. *Grönvold*, 15), Stavanger (H. B. *Isachsen*, 20), Tönsberg (. . .), Tromsö (R. F. *Killengreen*, 03), Vardö (P. *Sjöstedt*, 19).
- *Pérou. Consuls à Bergen: O. *Gundersen*, C., 21. — Christiania: C. D. *Hildisch*, CG., 17. — Stavanger: ♂ J. *Saenz y Benavente*, CG., 22.
- Perse. E. e. et M. pl.: v. Suède, corps dipl. — CG. à Christiania: A. M. *Gjestvang*, 07; C.: J. A. *Christensen*, 17.
- *Pologne. E. e. et M. pl. [9 Welharensgate]: v. Danemark, corps dipl.; 1er secr. de lég. et Ch. d'aff.: H. *Sokolnicki*. — Consul à Christiania: O. A. *Haanshus*, 22.
- *Portugal. E. e. et M. pl., 15/VIII. 20, v. Suède, corps dipl. — Ch. d'aff.: ♂ A. M. *Ferraz de Andrade*, 24/VII. 21; VC.: L. S. S. *Lund*, 19. — VC. à Aalesund (C. *Bliz*, 08), Bergen (J. *Grieg*, 88), Bodö (A. W. *Johnsen*, 13), Christiansand (L. P. *Jørgensen*, 21), Christiansund (C. *Santos* 19), Fredrikstad (L. *Wiese*, 99), Kragerö (N. Chr. *Sørensen*, 21), Sandefjord (L. *Christensen*, 09), Stavanger (J. *Naerum*, 14), Tönsberg (F. *Bugge*, 07), Tromsö (H. *Berg*, 21), Trondhjem (S. *Berg*, 11).
- *Roumanie. E. e. et M. pl.: 25/VIII. 22, v. Suède, corps dipl. — Consuls à Christiania: P. A. *Harsem*, CG., 18; A. J. *Amundsen*, 20. — Bergen: W. *Jacobsen*, C., 21. — Trondhjem: W. *Fosse*, VC., 21.
- *Russie. Représ. pl.: J. *Suritz*; Mme A. *Kollontai*, cons. de lég. — 1er secr.: W. *Ochejanskski*; Plénip. du commiss. du peuple pour le commerce extér.: J. *Suritz*. — Consuls à Bergen: Hans *Grau*. — Christiania: ♂ Chr. *Kristy*, 16; A. *Gay*, C., . . .; VC.: H. *Broch*, 11. — Vardoe: A. *Kousnetzkov*, Agt comm. et naval.
- *Salvador. Consuls à Christiania: O. L. *Skappel*, CG., 15.; C.: G. L. *Blichfeldt*, 21.
- *Serbes, Croates et Slovènes. Roy. des —. E. e. et M. pl., . . . — CG. à Christiania: P. F. *Winther*, 10; E. Hj. *Wettre*, VC., 08.
- *Siam. E. e. et M. pl., 26/III. 14, v. Danemark, corps dipl. — CG. à Christiania: Chr. B. *Lorentzen*, 06.
- *Suède. E. e. et M. pl. [27 Inkognitogate]: . . .; 1er secr. de lég.: K. J. *Westman*; Att. milit.: J. D. *Broms*, lt.-col; Att. nav.: v. Grande-Bretagne, corps dipl.; Aumônier: H. P. W. *Lyth*. — Consuls à Bergen: H. *Ameln*, 14. — Christiania: A. *Bergvall*, CG., 17; VC.: J. *Aspelin*, 16. — Christiansand: G. E. *Due*, 07 CG. ad pers.; VC.: B. *Due*, 18. — Fredrikshald: E. *Sem*, 17; VC. E. B. *Sem*, 22. — Narvik: J. *Eriksson*, jun., 21. — Stavanger: C. F. *Falck*, 20. — Trondhjem: A. H. *Lundberg*, 19. — VC. à Aalesund (O. L. *Larsen*, 15), Arendal (Th. *Bentzen*, 07), Bodö (G. *Moe*, 18), Brevik (A. *Holter*, 22), Christiansund (B. L. *Heide*, 07), Drammen (E. *Bruusgaard*, 20), Egersund (O. H. *Boee*, 07), Farsund (Th. *Broevig*, 12), Flekkefjord (J. A. *Sunde*, 18), Fredrikstad (H. P. *Berg*, 07), Grimstad (C. Sch. *Due*, 09), Hammerfest (E. *Qvigstad*, 18), Haugesund (B. S. *Pedersen*, 07), Kragerö (A. N. *Mürer*, 09), Larvik (O. J. *Olsen*, 22), Mandal (M. D. *Bessesen*, 07), Molde (O. A. *Hansen*, 18), Moss (C. F. *Thorstenson*, 12), Narvik (J. *Eriksson*, 19), Röros (P. G. S. *Engzelius*, 07), Sandefjord (J. *Rasmussen*, 20), Sarpsborg (K. A. *Ffeldstad*, 20), Skien (H. H. A. *Hanssen*, 16), Tönsberg (H. J. Ö. *Falck*, 07), Tromsö (S. A. *Arnesen*, 11), Vardö (H. M. N. *Engelsen*, 21).

- *Suisse. E. e. et M. pl., 11/V. 21, v. Suède, corps dipl. — CG. à Christiania: H. *Tschudi*, 21.
- *Tchécoslovaquie. E. e. et M. pl. 26/I. 21, v. Suède, corps dipl. — CG. à Christiania: J. *Nielsen*, 22.
- *Turquie. Consuls à Bergen: Dan M. *Huun*, 15. — Christiania: J. B. Th. *Didrichsen*, CG., 16.
- *Uruguay. E. e. et M. pl., v. Allemagne, corps dipl. — Consuls à Bergen: Aug. *Faye*, 13. — Christiania: O. J. *Storm*, CG., 09; VC.: T. T. *Schjelderup*, 15. — VC. à Aalesund (G. *Devold*, 15), Christiansund (B. H. *Backer*, 14), Stavanger (. . . .).
- *Vénézuéla. Consul à Christiania: J. I. *Borthen*, 12; VC.: C. S. *Holst*, 20. — VC. à Bergen (E. M. *Olsen*, 11).

Notice statistique.

*Superficie*¹⁾ et population. (Recensement du 1er déc. 1920.)

Préfectures (Fylker).	Kil. c. (offic.)	Popu- lation. k. c.	Par k. c.	Préfectures (Fylker).	Kil. c. (offic.)	Popu- lation. k. c.	Par k. c.
Akershus	5332	179962	34	Rogaland	9135	166423	18
Aust-Agder	9349	74700	8	Sogn et Fjordane	18473	90114	5
Bergen	35	91443	—	Sør-Trøndelag . .	18740	166797	9
Buskerud	14809	137249	9	Telemark	15187	125245	8
Christiania	16	258483	—	Troms	26990	90750	3,4
Finmark	48152	44190	0,9	Vest-Agder	7254	82807	11
Hedmark	27484	149619	5	Vestfold	2336	124060	53
Hordaland	15518	156218	10	Östfold	4181	160128	38
Møre	15052	159391	11	Total (323793 ¹⁾)		2 649775	8
Nordland	38072	173826	5	du sexe masc.		1 290469	—
Nord-Trøndelag .	23417	89221	4	du sexe fém.		1 359306	—
Opland	25258	129149	5	Population présente		2 632138	

Par les puissances alliées la possession de Spitzberg., 39500 kil. c. avec env. 1000 hab., est accordée en 1919 à la Norvège. En été 1920 la Norvège a occupé l'île Jan Mayen (370 kil. c. sans habitants) dans l'océan glacial.

Mouvement de la population.

Année.	Mariages.	Naissances.	Décès.	Excédant des naissances.	Émigrator.
1916:	17312	61108	34373	26735	5212
1917:	18086	63915	34072	29843	2518
1918:	20019	63910	43104	20806	1226
1919:	15492	58366	35676	22690	2432
1920 ²⁾ :	18394	70691	33502	37189	5581

Nationalités de la population présente 1920.

Parmi les habitants nés en Norvège il y avait, à côté des Norvégiens proprement dits, 7309 Kvènes (Finnois), 19328 Laponais sédentaires, 2814 Laponais nomades.

¹⁾ Dont pour la superficie des eaux 13893 kil. c. — ²⁾ Données provisoires.

Répartition de la population de droit d'après les cultes 1920.

Eglise nationale luthérienne	2 578 713	Adventistes	1928
Eglise luthérienne libre . . .	18204	Autres sectes	10724
Catholiques-romains	2612	Israélites	1457
Autres chrétiens	31321	Autres non-chrétiens	469
Méthodistes	11455	Sans confession	16999
Baptistes	7214		
			2 649 775

Répartition de la population de droit d'après la sujétion 1920.

Norvégiens	2 586 237	Finnois	2096
Suèdois	42021	Russes	1632
Danois	7478	Autres	2374
Allemands	4241		
Américains	3696		2 649 775

Professions, 1910, v. année 1920, p. 941.

Villes de plus de 10000 habitants en 1920.

(Population présente.)

Christiania	258483	Ålesund	16412	Larvik	11362
Bergen	91443	Haugesund	16565	Fredrikshald	11149
Trondhjem	55030	Skien	16525	Sarpsborg	10947
Stavanger	43778	Fredriksstad	15563	Horten	10388
Drammen	26204	Christiansund	15198	Arendal	10269
Christiansand	16605	Tønsberg	12568	Tromsø	10071

Finances.

(En couronnes; 1 couronne = 100 öre vaut 1 fr. 39 c.)

Recettes et dépenses de l'année financière 1920—21.

Recettes brutes.

Affaires étrangères	388511	Chemins de fer	4 938327
Cultes, instruction publ.	8 592681	Autres recettes	2 919870
Justice et police	1 567761	Finances	337 646103
Établissements pénitentiaires	1 405103	Impôts directs	195 678462
Autres recettes	162658	Droits de douane	71 228942
Min. sociale	5 653570	Impôt sur l'eau de vie	2 748879
Service de santé	5 494573	Impôt sur la bière	9 835780
Autres recettes	158997	Impôt sur le tabac	9 553219
Min. du commerce et de		Timbre, cartes à jouer	13 602368
l'industrie	60 809241	Droits de greffe	2 541156
Postes	30 373387	Droits de succession	3 977141
Télégraphie et téléphonie	26 886999	Produits des fonds	2 477801
Autres recettes	3 548855	Revenus d. mines et monnayage	3 224011
Agriculture	5 969719	Autres recettes	22 778344
Forêts de l'État	4 323895	Défense	1 466794
Autres recettes	1 645824	Recettes diverses	225 675506
Travaux publics	7 858197	Emprunts	64 601098
		Total	820 229181
		Déficit	73 763884

Dépenses.

Liste civile, apanages	322845	Conseil d'État, gouverne-	
Storthing et Cour des		ment	883
comptes	188695	Affaires étrangères	192113

Cultes, instruction publ.	56 677781	Chemins de fer	155 687332
Université, instruction, cultes	53 730082	Nouvelles constructions	41 877281
Autres dépenses	2 947699	Voierie, ponts, canaux	14 963928
Justice, police	17 464361	Ports	3 883179
Police, établissements pénit.	6 831598	Autres dépenses	13 292108
Autres dépenses	10 632763	Finances	65 980737
Min. sociale	44 715111	Douanes	9 764452
Services de santé	23 023542	Monnayage	1 280349
Inspection des fabriques et assurance des ouvriers contre les accidents	14 796108	Dette publ. } amortisation	4 499478
Autres dépenses	6 895461	} intérêts	41 342960
Min. du commerce et de l'industrie	148 551882	Pensions	1 831767
Pêches maritimes	2 076690	Autres dépenses	7 261746
Postes	36 478972	Défense	72 279340
Télégraphie et téléphonie	56 372401	Armée	41 328782
Autres dépenses	53 623819	Institut géographique	1 477732
Agriculture	20 358617	Marine	19 207728
Agriculture, bétail	9 282663	Phares	5 536661
Forêts	6 067892	Autres dépenses	4 728437
Autres dépenses	5 008062	Dépenses imprévues	7 017318
Travaux publics	229 203528	Dépenses ordinaires	678 496742
		Dépenses extraordinaires	215 496323
		Total	893 993065

Dettes nationales au 30 juin 1921.

Dettes anc. (3—5%) non exig.	86795	Emprunt de 1911 (39 952000 à 3½%)	37 365840
Rente (3%) émise en échange d'actions privilégiées du chemin de fer de Christiania à Eldsvold	1 342881	Emprunts de 1915 (à 5%)	47 000000
Emprunt de 1886 (30 826700 à 3½%)	25 513600	Emprunt de 1916 (18650000 à 6%)	18 650000
Emprunt de 1888 (64 554700 à 3%)	52 096704	Emprunt de 1917 (90 000000)	52 000000
Emprunt de 1894 (39 675700 à 3½%)	26 900075	Emprunt de 1918 à 6%	88 000000
Emprunt de 1896 (25 444200 à 3%)	17 799450	Emprunt de 1920 à 6%	181 416700
Emprunt de 1900 (32 400000 à 3½%)	25 248240	Emprunt de 1920 à 8%	100 000000
Emprunt de 1902 (36 432000 à 3½%)	31 829040	Emprunt de 1921 à 6%	50 000000
Emprunt de 1903 (13 320000 à 3%)	10 758960	Montant accordé à des banques pour augmenter les fonds sociaux	14 400000
Emprunt de 1904 (41 194800 à 3½%)	36 941040	Emprunt à courte échéance	359 252600
Emprunt de 1905 (41 666760 à 3½%)	39 357804	Total du passif ¹⁾	1215 959729
		31. Dez. 21:	1239 965000
		Capitaux act. administrés par le département des finances	207 613600
		Encaisse et arrérages	391 060900
		Valeur des chemins de fer en exploit. (valeur nom.)	438 110800
		Total de l'actif	1036 785300

¹⁾ Excepté les emprunts de 1895 et 1898 qui sont amortissables en 24 et 30 ans, les dettes extérieures sont amortissables en 60 à 75 ans. 40 millions de l'emprunt de 1905 constituent un fonds de réserve permanent pour le royaume, placé en capitaux actifs.

Commerce et communications.
Commerce spécial en 1920 et 21. (En milliers de couronnes.)

Pays.	1920.		1921.	
	Import.	Export.	Import.	Export.
Grande-Bretagne	995 551	390 607	376 693	175 077
Allemagne	322 845	137 072	271 048	84 057
Suède	188 695	80 147	126 237	49 808
Russie	883	3 745	1 326	9 335
Danemark	192 113	76 477	95 674	36 779
France	78 681	85 896	30 455	32 285
Pays-Bas	84 355	29 297	62 368	11 466
Belgique	35 959	47 557	24 532	20 572
Espagne	38 441	34 221	13 370	13 952
Portugal	3 635	15 014	3 685	9 081
Italie	14 415	3 281	7 392	29 078
États-Unis	691 479	98 075	277 410	79 778
	3033 173	1246 672	1463 550	637 966

Répartition des marchandises d'après les diverses classes 1920 et 21.
 (En millions de couronnes.)

Classes.	1920.		1921.	
	Import.	Export.	Import.	Export.
Céréales	265,2	2,7	165,6	1,0
Boissons fermentées	52,1	3,6	20,6	1,6
Denrées coloniales	204,3	4,0	100,5	3,9
Fruits, légumes etc.	65,0	6,8	48,9	1,0
Animaux et vivres animaux	122,2	228,2	112,6	153,6
Objets d'aliment. etc.	708,8	245,3	448,2	161,1
Houille et cokes	343,5	—	78,9	—
Métaux	123,0	42,3	33,5	38,3
Peaux, cuirs	40,4	53,3	23,2	27,0
Étoffes à filer	32,7	2,9	10,8	0,9
Bois	42,0	112,6	11,3	33,9
Matières minérales	144,5	170,8	19,6	22,6
Matières premières	726,1	381,9	177,3	122,7
Objets métalliques	186,1	11,5	84,8	5,0
Tissus	405,1	11,5	111,6	7,8
Papier et produits de papier	19,7	229,0	9,8	66,6
Articles en cuir	50,6	5,5	16,4	2,6
Ouvrages en bois	21,5	226,7	10,8	107,5
Objets manufacturés	683,0	484,2	233,4	189,5
Drogueries et couleurs	13,9	1,7	7,6	1,2
Huiles	230,2	64,4	117,4	49,8
Marchandises diverses	671,2	69,1	479,6	113,7
Objets divers	915,3	135,2	604,6	164,7
Total:	3033,2	1246,6	1463,5	638,6

Mouvement de la navigation en 1921.

	Navires norvégiens.		Navires étrangers.		Total.	
	Nbre.	Tonneaux.	Nbre.	Tonneaux.	Nav.	Tonneaux.
Arrivages } chargés	2333	1 401 090	2264	824 975	4597	2 226 065
	963	803 252	1630	1 259 341	2593	2 062 593
Ensemble	3296	2 204 342	3894	2 084 316	7190	4 288 658

		Navires norvégiens.		Navires étrangers.		Total.	
		Nbre.	Tonneaux.	Nbre.	Tonneaux.	Nav.	Tonneaux.
Départs	chargés . . .	2520	1564014	2828	1908981	5348	3472995
	sur lest . . .	686	499543	1040	184734	1726	684277
Ensemble		3206	2063557	3868	2093715	7074	4157272

Marine marchande. (En „register tons nets“.)

	Nav. à vapeurs.		Navires à voiles.		Total.	
	Nbre.	Tons.	Nbre.	Tons.	Nbre.	Tons.
Au 1er janv. 1922	3453	1453341	387	185397	3840	1638738

Chemins de fer en 1920. Longueur des lignes en exploitation: 3286 kil.

Postes 1921. Nombre des bureaux 4125.

	lettres et cartes post.	Nombre des		Imprimés, journaux.
		dont lettres de valeur.	contenant mill. de cour.	
Service intérieur	103 101524	5 241890	1810,7	180 560814
Service extérieur	22 326500	97226	49,7	9 813119

Recettes 30 630398, dépenses 36 736519 couronnes.

Télégraphie 1920—21. Télégraphie de l'État: Longueur des lignes 12575 kil., développement des fils 26736 kil. Nombre des bureaux 2468, des dépêches internes 3 882300, des dépêches internationales 2 018669, des dépêches de service 277094, de transit 58807, total 6 227870. Recettes 26 886999 couronnes, frais d'exploitation 33 291626 couronnes.

Radiotélégraphie 1920—21. 9 stations côtières, 497 de bord, 14041 radiotélégrammes. Recettes 2006 couronnes.

Téléphonie 1920—21. Nombre des stations et postes 144506. Réseaux urbains: Nombre des réseaux 684; longueur des lignes 21234 kil., des fils 336380 kil.; nombre des conversations 460 419214. Circuits interurbains: Nombre des circuits 992; longueur des lignes 40066, des fils 158340 kil.; nombre des conversations 17 701777. Recettes et dépenses v. télégraphie.

Armée et Marine.

En vertu des lois des 19 juillet 1910 et 20 août 1915 le service militaire est obligatoire. Il comprend, depuis l'âge de 21 ans, 12 ans dans la „linje“, 12 ans dans la „landvern“. Cependant le service sous les drapeaux est restreint dans la première année à un cours d'instruction pour les conscrits — qui ne dure que 18 jours pour le train, 48 jours pour l'infanterie et l'artillerie de forteresse, 62 pour l'art. de montagne, 72 pour le génie, 92 jours pour l'artillerie de campagne et de position, 102 jours pour la cavalerie et 48 jours pour les troupes de santé —, et qui est suivi immédiatement de 24 jours d'exercices à faire avec l'armée active. De plus sont appelées à des exercices de 24 jours toutes les troupes de l'armée active dans la deuxième, la troisième et la septième année de service. La population maritime et navigante est tenue de servir dans la marine militaire, entre l'âge de 21 ans et celui de 45 ans, en vertu des lois des 19 juill. 1910 et août 1915; le service actif est de 6 mois au moins. En outre, tout Norvégien valide fait partie, de la 18e à la 55e année, du „Krigsforsterkning“. Cette force est appelée exclusivement pour la défense du pays.

Après la nouvelle organisation de l'armée votée par la Chambre en 1909, la force armée consiste en deux bans („linje“ et „landvern“). L'armée active („la linje“), divisée en 6 div. (chacune contenant des armes spéciales), et l'artillerie de forteresse, compte 17 rég. d'inf., 4 bat. non encadrés (55 bat. de ligne; effectif de guerre 14 off., 1040 h.); 5 comp. de

cyclistes (en hiver skieurs) et 5 comp. de mitraille. lég., détachées aux rég. d'inf., en outre 10 comp. de mitraille. lourdes, indép.; 3 rég. de cav. légère (16 esc., effectif de guerre 4 off., 150 h.) et 1 esc. d'ordonn.; 3 rég. d'art. de camp. (27 batt. de canons; effectif de guerre 3 off., 153 h.; la batt. à 4 pièces de tir rapide); 3 batt. de montagne à 4 pièces; l'art. de forteresse se composant de 6 bat. de forteresse, 9 comp. de télégr. opt. et 6 comp. de mines; 5 bat. du génie (19 comp.); 5 dét. d'aéroplanes; 6 comp. du service sanit.; 6 comp. du train des équipages; 6 comp. d'automobilistes; Quant au second ban („la landvern“) 1 bat. (6 comp.) est attaché à chaque rég. d'inf., 1 demi-bat. à chaque bat. non encadré, 1 bat. à chaque rég. de cav., d'art. de camp., de génie. — En outre: 1 école milit. et 1 école sup. de guerre, 10 écoles de sous-off., 1 pour chaque div. d'inf. (à 100 élèves), 1 de cav. (72 élèves), 1 de l'art. de camp. (112 élèves), 1 de l'art. de forter. (96 élèves) et 1 école du génie (100 élèves). — En temps de guerre chaque div. se composera de 2 ou 3 rég. d'inf. à 3 bat., 1 demi-rég. de cav. à 3 ou 4 esc., 1 ou 2 groupes d'art. de camp. à 3 batt., 1 comp. de sapeurs, 1 comp. de télégr., 1 comp. du service sanit., 1 comp. du train. — La linje a en temps de guerre un effectif total de 80000 h.; cette force est augmentée, moyennant la landvern jusqu'à environ 110000 hommes. — Armement. Inf.: fusil syst. Krag-Jørgensen 94, cal. 6,5 mm; Art. de camp.: canons syst. Erharth (pièce à tir rapide 7,5 cm).

Flotte 1920.

Bâtiments.	Ton- neaux.	Chev. ind.	Ca- nons.	Tubes l.-torp.	Équi- pages.
4 cuirassés ¹⁾	16300	19400	72	8	1040
1 canonnière de 1re cl. ²⁾	1480	3000	8	1	66
1 canonnière de 2e cl. ³⁾	420	370	4	—	43
10 mouilleurs de mines ⁴⁾	3200	6800	22	2	442
3 contre-torpilleurs ⁵⁾	1734	24000	18	9	213
12 bat. torpilleurs de 1re cl. 1896—1918	1560	21000	24	30	277
17 bat. torpilleurs de 2e cl. 1882—1911	1300	16652	33	37	—
48 bâtiments	25994	91222	181	87	—

En outre: 5 bat. sous marins, 1 bat. de dépôt pour les torp., 2 transports, 2 navires-écoles et de logement, des bat. auxiliaires. — En construction: 4 sousmarins.

Personnel de la marine 1923. En activité: 1 c.-am., 4 capits de vaiss., 14 capits de fréq., 67 capits, 67 lts, 21 sous-lts, 14 ingénieurs, 14 médecins, 9 commissaires = 203 off., 33 aspirants, env. 560 sous-off. et env. 300 matelots. — Réserve: 54 capits, 73 lts, 99 sous-lts, 54 médecins, 82 commissaires. — La population maritime et navigante, tenue de servir, est évaluée à 14000 h.

¹⁾ Harald Haariagre, Tordenskiold 97, Norge, Eidsvold 99. — ²⁾ Frithiof 95. — ³⁾ Aeger 93. — ⁴⁾ Vale 74, Uller 76, Brage, Nor 78, Vidar 81, Gor 85, Tyr 87, Frøya, Glommen, Laugen 17. — ⁵⁾ Draug 08, Troll 11, Garm 14.

Nouvelles Hébrides (New Hebrides).

Communauté britannique-française par suite de la convention de Londres du 20 déc. 1906 fixant que, pour certains cas, les représentants mutuels prennent des décisions en concert tandis que les sujets français et britann. leur sont soumis directement.

Autorités [Port Vila, Aneityum].

Commiss. rés. brit. (soumis au haut-commiss. du Pacifique occid.): M. Kōig;
Juge-commiss.:

Commiss. rés. franç. (soumis au gouv. de Nouv.-Calédonie): d'Arbousier.

Superficie: 12300 kil. c.; en outre les îles de Banks et les îles de Torres 132 kil. c. Îles principales: Aneityum, Efat ou Sandwich, Api, Erromango, Espiritu, Santo, Futuna ou Errovan, Mallikolo, Tanna. — *Population*: 60000 indigènes, 1600 Blancs (1920: 1300 Français, 317 Anglais).

Budget 1920. Recettes 20507, dépenses 16425 livres sterling (en outre 12262 livres sterling de dépenses pour intérêts britanniques).

Commerce 1920. Importation 159174, exportation 245187 livres sterl. (surtout coprah, maïs, coton, bois, cocos).

O m â n (État Indépendant d').

Sultanat. — Monarchie absolue, héréditaire dans la descendance d'Ahmed Ben Saïd, élu Imâm en 1741. — Religion: Ibâdhites (secte islamique). — Couleurs nationales: Rouge.

Maison du Sultan, v. Généalogie, 1^{re} partie.

Autorités [Mascate].

Gds-juges: *Saleh ben Amer*; *Seïf ben Hamed*.

Dir. de la douane: *Abdelkérîm*. — Surintendant de l'arsenal: *Seyyid Kasim*.

Agents diplomatiques à Mascate.

Amérique, états-Unis. Consul: ♂ . . . et 1 VC. (Mahomed *Fazel*, 93). —

*Grande-Bretagne. Agt polit. et consul: ♂ R. E. L. *Wingate*.

Notice statistique.

Superficie: 194200 kil. c. — *Population*: 500000 hab. — Mascate: 24000 habitants. — Des possessions antérieures sur la côte de la Perse seulement Gwadour est encore occupé par l'Oman.

Finances.

Les recettes du sultan sont à peu près 700000 roupies.

Commerce par mer 1919—20. (En livres sterl.)

Importation 2607556, dont de l'Inde 246315, de la Perse 2174; exportation 314851.

Articles d'exportation 1919—20.

Dattes	1 981 013	Cotonnades	8 260	Limons	3 724
Poissons	6 653 391	Peaux	6 694	Fruits	1 844

Mouvement du port de Mascate 1918—19. Entrés 174 navires de 70580 tonn.

Ordre souverain et militaire de Malte.

Ordre de St.-Jean de Jérusalem. — Le Grand-Magistère se trouve à Rome depuis 1834. — V. l'édition de 1861, p. 638.

Grand-Maître.

Prince Galeazzo de Thun et Hohenstein, Grand-Maître, Alt. Éminentissime et Révérendissime (élu 6 mars 1905).

Conseil.

Représentants des Grands Prieurés. Rome: Pie *Franchi de' Cavalieri*, comm. — Autriche-Bohême: J. *Spangen d'Uyternesse*, comm. — Lombardie et Venise: Ch. *Vorrigiani*, comm. — Naples et Sicile: Joseph *Riviera*, comm. — E. e. et M. pl. près la Rép. d'Autriche: Dr. M. cte de *Hardegg de Glatz*.

Dignitaires.

Gd-chancelier [Rome]: Cte Bernard *Lambertenghi*, bailli. — Grands-Prieurs et Receveurs. Langue d'Italie. Gd-Prieur [Rome]: Card. *Bisleti*, bailli; Receveur: L. *Chigi Albani*, comm. — Lombardie et Venise. Gérant le gd-prieuré [Venise]: L. *Cusani-Visconti*, comm.; Receveur [Milan]: J. *Padulli*, bailli. — Naples et Sicile. Gd-prieur [Naples]: M. *Gattini*, bailli; Receveur: F. *Gagliardi*, bailli. — Langue d'Allemagne. Bohême-Autriche. Pr.-Gd-prieur [Prague]: R. de *Hardegg de Glatz*, bailli; Receveur [Vienne]: Cte F. J. de *Hardegg de Glatz*, bailli. Présidents des associations des chevaliers. Prov. Rhénane et Westphalie: Pr. Alfr. de *Salm-Reifferscheidt-Krautheim et Dyck*, bailli hon. — Silésie: Cte E. L. *Henckel bar. de Donnersmarck*, bailli hon. — Grande-Bretagne: G. de *North*, bailli hon. — Espagne (Castille et Aragon): Pr. Ferdinand-Marie de Bavière, infant d'Espagne. Alt Roy., bailli hon. — France: Cte Tim. de *Bonneval*, bailli hon. — Pays-Bas: Bar. J. G. G. *van Voorst tot Voorst*, bailli hon. — Portugal:

Ottomane, Rép., v. Turquie.

Ourïankhai.

République des Soïotes. Autrefois partie de la Mongolie, vers 1880 sous la protection russe jusqu'à la révolution; la guerre civile, éclatée en 1918, finit par la victoire des bolchévistes en 1920. Le gouvernement soviét de Moscou déclara l'autonomie du pays en 1921 en concert de la Mongolie et de la Chine.

Notice statistique.

Population environ 50000 Soïotes turcs (Tannou - Ourïankhs), 5000 Russes (la plupart des orthodoxes du gouv. de Ienisseïsk et Tomsk), peu de Chinois et Mongoles. Exploitation principale: Pâturage.

Panamá (República de Panamá).

République (de 7 provinces) indépendante de la Colombie, depuis le 3 nov. 1903; reconnue par les États-Unis de l'Amérique du Nord le 13 nov. 1903, par les autres puissances en novembre et en décembre 1903. Constitution du 13 févr. 1904. La Chambre des Députés se
160e année. — [Imprimé 18 avril 1923.]

compose de 32 (1 par 10000 habitants) membres élus pour 4 ans par le suffrage direct siégeant tous les deux ans à partir du 1er septembre. Pour être électeur il faut avoir l'âge de 21 ans accomplis et pour être élu celui de 25 ans. Le président de la République est élu pour 4 ans également par le suffrage direct; il ne peut pas succéder à lui-même. — Couleurs nationales: Bleu, Blanc, Rouge. — Pavillon: écartelé, au 1 de blanc à une étoile bleue, au 2 de rouge, au 3 de bleu, au 4 de blanc à une étoile rouge.

Pouvoir exécutif.

Prés. (30 janv. 1920—24): Dr. Belisario Porras.

Autorités [Panamá].

Ministère.

Présidence, intérieur et justice: Dr. Ricardo Alfaro; Ssecr. d'État: Julio Orillaza. — Affaires étrang.: N. Garay; Ssecr. d'État: E. Geenzier. — Finances et trésor: Dr. Eus. A. Morales; Ssecr. d'État: Dr. Ponce. — Instruction publ.: J. B. Duncan; Ssecr. d'État: Crespo. — Travaux publics: Aur. Anquízola; Ssecr. d'État: L. Sosa. — Directeur général des postes et télégr.: L. F. Ramirez.

Autorités provinciales.

Gouverneurs des 7 provinces. Panamá: R. Estripeant. — Los Santos: F. Villaloz. — Colón: R. S. Arcia. — Chiriqui [David]: G. Herrera. — Veraguas [Santiago]: A. G. Vega. — Coelé [Penonome]: A. Patiño. — Bocas del Toro: P. Meléndez P. — Evêques cathol. à Panamá: Guill. Rojas y Arrieta.

Corps diplomatique à Panamá et consulats.

Allemagne. E. e. et M. pl.: . . . , 21, v. El Salvador, corps dipl.; Ch. d'aff.: . . . , 21, v. Costa-Rica, corps dipl. — Consuls à Bocas del Toro: C. Friese, 23. — Colón: † M. Freundlich, 23. — Panamá: E. Neumann, 23. *Amérique, E.-U. E. e. et M. pl.: J. G. South, . . . ; Secr. de lég.: J. D. O. Rodgers; 3e secr. de lég.: R. Burgher; Att. milit.: F. T. Cruse, major. — Consuls à Colón: † J. D. Dreher, 15, VC.: O. G. Loren. — Panamá: . . . ; C.: G. Orr. — Agt à Bocas del Toro. *Argentine. CG. à Panamá: † T. Arias, 22; VC.: † E. Vallarino, 15. Belgique. E. e. et M. pl. et CG. † v. Guatémala, corps dipl. — Consul à Panamá: B. D. Fidanque, 01. — VC. à Colón (J. J. Henriquez, 12). Bolivie. Consuls à Colón: L. W. Muñoz, 21. — Panamá: Sam. Boyd, CG., 15. Brésil. MR., v. Costa-Rica, corps dipl. — VC. à Panamá (J. Fonseca Filho, 19). Chili. Ch. d'aff.: F. Echáurren, 1er/III. 18. — Consuls à Colón: J. V. Delgado, 19. — Panamá: le Ch. d'aff., † CG.; Agt consul.: R. Arias Féraud, 18. Chine. E. e. et M. pl.: v. Amérique, É.-U., corps dipl.; Ch. d'aff.: Juming Suez; VC.: Y. S. Lu. Costa-Rica. Consuls à Bocas del Toro: . . . — Colón: . . . — Panamá: Cuba. MR.: Carlos A. Vasseur, 6/VIII. 19; Secr. de lég.: Oswaldo Lamar; VC.: Ric. Morejon; Chanc.: F. Zenea. — Consul à Colón: † J. Dominguez y Romay, 15. *Danemark et Islande. Consul à Panamá: J. L. Madúro, 94. — VC. à Colón (J. V. Beverhoudt, 17). Dominicaine, Rép. Consul à Panamá: M. B. Fidonque. — VC. à Colón (J. J. Henriquez). Équateur. Consul à Panamá: Ochoa Ortiz. Espagne. Ch. d'aff.: le consul à Panamá: † T. Rodriguez, 18; VC.: L. San

- Simon*, 14. — VC. à Colón (F. *Polanco*), Santiago (J. G. *Sierra*). — Agt à David (P. *del Río*).
- Finlande. Consul à Panamá: R. *Arias-Féraud jr.*, 21.
- *France. Ch. d'aff. et C.: pour Panama et Colón: ♂ *de Simonin*, 20/IV. 17. — Agt à David (*Loeffler*).
- *Grande-Bretagne. E. e. et M. pl.: A. Percy *Bennett*, 19; VC.: E. S. *Humber*; ♂ W. *Ewing*, 20. — Consul à Colón: ♂ C. *Graham*, 20; VC.: ♂ H. W. *Border*, 20. — VC. à Bocas del Toro (W. T. *Ponton*, 10).
- Grèce. Consul à Panamá: F. *Arosemena Icaza*, 09.
- Guatemala. Consuls à Colón: Vic. *Delgado*, 12. — Panamá: F. P. *Arango*.
- Haïti. CG. à Colón: H. V. *Seixas*.
- Honduras. CG. à Panamá: M. E. *Velásquez*, 11. — VC. à Colón (R. *García de Paredes*, 20).
- *Italie. Ch. d'aff.: L. *Delpiano*. — Consul à Panamá: le ch. d'aff. — Agt à Colón (Dr. Cav. M. *Papio*).
- Japon. Consul à Panamá: ♂ K. *Ichikawa*, 21.
- Luxembourg, v. Pays-Bas (Conv. 6./7. janv. 1880).
- Mexique. Consul à Panamá: ♂ F. Fr. *Ballesteros*, 20.
- *Nicaragua. Ch. d'aff. et CG. à Panamá: Marco E. *Velásquez*, 2/VI. 11. — Consul à Colón: R. *Feuillebois*, 21.
- Norvège. CG., v. Mexico, corps dipl. — Consul à Colón: D. S. *Webster*, 22; VC.:, 20. — VC. à Bocas del Toro: (. . . .), Panamá (T. *Jacome*, 21).
- *Pays-Bas. CG. à Panamá: D. M. *Sasso*, 17. — Consul à Colón: J. J. *Ecker*, 17.
- Pérou. CG. à Panamá: ♂ G. *Espantoso*. — Consul à Colón: J. C. *Mefía*, 19.
- *Portugal. E. e. et M. pl.:; CG., v. Guatemala, corps dipl. — Consul à Panamá: I. A. *Arango*.
- Russie. Consul à
- Salvador. CG. à Panamá: Ernesto A. *Boyd*, 12.
- Suède. Consul à Panamá: R. *Bierman de St-Malo*, 4/IX. 08. — VC. à Colón (J. J. *Ecker*, 09).
- Suisse. Consul à Panamá: J. *Misteli*, 13.
- Uruguay. Consul à Panamá:
- Vénézuéla. CG. à Panamá: Virg. *Capriles*, 17.

Notice statistique.

Superficie: 86250 kil. c.

Population d'après le recensement de 1920.

Provinces.	Coclé	47146	Los Santos . .	34944
Bocas del Toro . 14408	Colón	40886	Veraguas	60458
Chiriquí 70816	Herrera	28737		
	Panamá	104003		401428

Population en 1910: 46323 blancs, 191933 métis, 48967 nègres, 47606 Indiens, 2313 Chinois. — 267736 catholiques, 26829 protestants, 2088 bouddhistes, 505 juifs, 39096 païens. — Panamá (capitale): 61369, Colón 26076, David 15079, Bocas del Toro 9759 habitants.

Mouvement de la population.

Année.	Mariages.	Naissances.	Décès.	Excédant des naissances.
1917	1114	10898	6107	4791
1918	354	11283	5649	5634
1919	356	10713	5403	5310
1920	840	11616	5801	5815

Finances. (En balboas à 5,25 frcs.)*Compte.*

	1915.	1916.	1917.	1918.	1919—21.
Recettes . . .	3 375285	3 649010	3 969410	3 233810	12 254855
Dépenses . . .	3 179100	5 820000	3 660850	3 587320	8 850435

Budget 1921—23.

Recettes	14 672998	Finances	2 681430
Dépenses.		Instruction publique	1 750000
Administration et justice	3 053448	Agriculture, travaux publ.	6 822440
Affaires étrangères	365680		14 672998

Dette extérieure 2783000 dollars, dette intérieure 597000 dollars.

Commerce. (En milliers de balboas.)

	1915.	1916.	1917.	1918.	1919.	1920.
Importation . . .	9 305475	9 397365	9 607450	8 046975	11 406880	17 584640
Exportation . . .	3 348260	5 706725	5 767066	5 329615	3 928555	3 848200

Articles d'exportation en 1917 (en balboas). Bananes 2 576250, noix de coco 737120, balata 597100, chapeaux 341365, caoutchouc 321920.

Navigation. Entrés en 1916: 787 vaisseaux jaug. 3 140046 tonn.

Canal de Panama, v. États-Unis, p. 720.

Chemins de fer. 480 kil. en exploitation, 460 kil. en construction.

Poste 1921. 96 bureaux.

Télégraphie 1921. 37 bureaux.

Troupe de police 1919. 1 insp. gén., 2 insp., 10 capits, 16 lts, 40 sec.-lts, 750 hommes.

Paraguay (República del Paraguay).

République, émanquée de l'Espagne depuis 1811 et reconnue indépendante, en dernier lieu par la République Argentine, 7 juin 1856. — Le Paraguay est divisé en 12 départements comprenant 24 districts politiques. — Constitution du 18 nov. 1870. Le Sénat se compose de 20 membres (élus pour 6 ans et renouvelés par tiers tous les 2 ans) et la Chambre des Députés de 40 membres (élus pour 4 ans et renouvelés par moitié tous les 2 ans). Pour le droit électoral il faut avoir l'âge de 18 ans, pour l'éligibilité, comme sénateur, celui de 28 et comme député, celui de 25 ans. Le président et le vice-président sont élus pour 4 ans par le suffrage indirect. — Pavillon: Trois bandes horizontales: Rouge, Blanc, Bleu, la bande du milieu chargée des armes nationales: rameaux de palmier et d'olive formant une couronne autour d'une étoile de gueules, le tout bordé de l'inscription „República del Paraguay“. — V. l'édition de 1885, p. 875.

Présidence.

Président provis. (nommé par le Congrès en avril 1923): Eligio Ayala.

*Autorités.**Ministres.*

Affaires étrangères et colonisation: Dr. Al. Arce. — Intérieur: R. Ibarra. — Finances: Dr. Eus. Ayala (v. ci-dessus). — Justice, cultes et instruction publ.: E. da Rosa. — Guerre et marine: Schenone, col.

Autorités provinciales.

95 chefs de police se trouvant à la tête des départ. administratifs (Partidos).

Dir. gén. des postes et des télégraphes: J. del Rosario Ayala.

Tribunal sup. [Asunción]: Dr. G. Machaui, Dr. E. L. Pinho, Dr. Legal.

Évêque cath. à Asunción: J. S. Bogarin.

Corps diplomatique à l'Assomption (Asunción) et consuls.

- *Allemagne. E. e. et M. pl.: Rudolf de Bülow, . . . ; Chanc.: *Spiero*. — VC. à Encarnación (*Spiero*, gér.).
- *Amérique, É.-U. E. e. et M. pl.: Wm J. O'Toole, . . /IV. 22; 3^e secr.: R. N. *Thompson*; Att. commerc. et att. milit., v. Argentine, corps dipl. — Consul à Asunción: ♂ H. *Campbell*, 21.
- *Argentine. E. e. et M. pl.: Dr. *Laurentino Olascoaga*, . . . ; Secr. de lég.: . . . ; Att. milit.: . . . — Consuls à Asunción: ♂ R. *Benavidez*, CG., 20; VC.: ♂ L. N. *Livieres*. — Villeta: ♂ R. L. *Casal*, 19. — VC. à Caazapá (B. M. *Ferreira*, 13), Concepción (F. *Benzo*, 15), San José (A. M. de *Arrechea*, 06), Villa Encarnación (E. M. *Arigós*, 14), Pilar (M. *Rojas*, 14), Villa Rica (J. *Couchonal*, 11).
- *Belgique. E. e. et M. pl., v. Argentine, Républ., corps dipl. — Consul à Asunción: Edm. *Tombour*, 18.
- *Bolivie. E. e. et M. pl.: Dr. José *Paravicini*, 3/VIII. 21 (abs.); Ch. d'aff.: Dr. Benj. *Mujía Fernandez de Córdoba*, 20/X. 21; Att. milit.: J. J. *Fernandez*, col. (abs.). — CG. à Asunción: ♂ J. P. *Rollano*, 22.
- Bésil. E. e. et M. pl.: J. de P. *Rodrigues Alves*, . . . 21; 1^{er} secr.: Dr. O. *Fialho*; 2^e secr.: G. P. de *Rio Branco*; Att. mil.: A. de *Monra*, capit. — CG. à Asunción: C. *Ferreira de Araujo*, 18; VC.: L. *Perasso*, 13. — VC. à Concepción (A. *Giovine*, et 1 Agt), Villa Encarnación (A. *Campos*, et 1 Agt).
- Chili. E. e. et M. pl., . . . 10, v. Uruguay, corps dipl. — Consul à Asunción: P. *Jorba R.*
- *Colombie. Consul à Asunción: Alf. B. *Campos*, . .
- Cuba. Ch. d'aff. et CG.: ♂ Octave *Lamar* y Páez, 14.
- Danemark et Islande. Consul à Asunción: V. *Schmid*, 22.
- Équateur. CG. à Asunción: Etienne A. *Lapierre*, 20.
- *Espagne. E. e. et M. pl., 31/VII. 00, v. Argentine, Républ., corps dipl.; Ch. d'aff. et Consul à Asunción: ♂ F. G. *Ontiveros*, 18; VC.: E. *Preus*, . . — VC. à Concepción (J. *Romañach Sastre*), Pilar (S. *Gardel*), San Pedro (J. *Grau Altes*), Villa Rica (N. *Alvarez*).
- *France. E. e. et M. pl., . . /VIII. 22, v. Argentine, Rép., corps dipl.; Ch. d'aff. et C. a. i.: ♂ A. *Ferrier*.
- *Grande-Bretagne. M. pl., . . . 11, v. Argentine, Républ., corps dipl.; 1^{er} secr. et C.: ♂ F. W. *Paris*, 20.
- *Grèce. Les représ. dipl. et consuls d'Espagne sont chargés des intérêts grecs.
- Guatémala. E. e. et M. pl., v. Chili, corps dipl.
- Honduras. CG. à Asunción: . . .
- Hongrie. La lég. des Pays-Bas à Buenos-Ayres est chargé des intérêts hongrois.
- *Italie. E. e. et M. pl. et CG.: . . . ; Cav. E. *Fratta*, VC., gér., 21. — Agts à Concepción, Pilar, Villa Rica.
- Luxembourg, v. Pays-Bas (conv. 6/7 janv. 1880).
- *Mexique. E. e. et M. pl., v. Uruguay, corps dipl.; Ch. d'aff. a. i.: le 1^{er} secr. de lég.: A. *Acosta*. — Consul à Asunción: Alf. B. *Campos*, . .
- *Norvège. E. e. et M. pl., 20, v. Argentine, Rép., corps dipl. — Consul à Asunción: K. R. F. *Krauch*, 07.
- Panamá. C. à Asunción: A. Lopez *Decoud*.
- Pays-Bas. E. e. et M. pl., . . . , v. Argentine, Rép., corps dipl. — Consul à Asunción: W. P. *Schouten*, 19.
- *Pérou. E. e. et M. pl.: Dr. Carlos *Rey de Castro*, 8/V. 22.
- Perse. CG., v. Rép. Argentine, corps dipl.

Pologne. E. e. et M. pl., v. Brésil, corps dipl. — Consul à Asunción: E. Tombeur.

Portugal. E. e. et M. pl., v. Argentine, Rép., corps dipl. — Consul à Asunción: V. de Oliveira Nuñez, 06.

DSt-Siège. Nonce apostol., v. Argentine, corps dipl.

*Suède. E. e. et M. pl., 18/VIII. 22: v. Argentine, Rép., corps dipl.; Chanc.: A. Ferrier.

*Suisse. E. e. et M. pl.,, v. Argentine, Républ., corps dipl. — Consul à Asunción: Quinto Censi, 18.

*Uruguay. E. e. et M. pl.: J. M. Fernández Saldaña; Secr. de lég.: R. Herrero y Caballero. — Consuls à Asunción: A. Carrón. CG., 19; VC.: F. Martínez Buela, 20. — Pilar: J. M. Brisco. — Villa Encarnación: R. de las Carreras, 14; A. Uslenghi, 21. — VC. à Concepción, San Ignacio (R. Herrero Céspedes, 16), Villa Florida (E. M. Saprizá, 22), Villa Rica (F. Fontanella, 15).

Notice statistique.

Superficie: 253100 kil. c.¹⁾. — *Population 1912*: 1 000 000.

Parmi les 18286 étrangers résidant 1900 au Paraguay se trouvaient 9306 Argentins, 2220 Italiens, 1334 Brésiliens, 902 Allemands (1911: 2000), 756 Espagnols, 635 Français, 561 Uruguayens, 401 Anglais.

Mouvement de la population.

	Mariages.	Naissances.	Mort-nés.	Décès.	Immigrants.
1915	2181	27227	?	7746	366
1916	2526	29381	?	8273	298
1917	2127	20167	?	7705	326

Asunción (capitale) 1920: 100000, Concepción 15000, Villa Rica 10000, Encarnación 12500, Villa del Pilar 8000, Luque 3000, Paraguari 3000, Carapeguá 2500 hab.

Finances. (En pesos d'or à 5 fr. 10 c. et pesos de papier à 25 c.).

Compte 1919—20.

Recettes 1 709374 pesos d'or et 72 427230 pesos de papier.
Dépenses 1 598237 " " " 77 029755 " " "

Budget 1922—23.

Recettes.	pes. d'or.	pes. pap.		pes. d'or.	pes. pap.
Douanes	630000	45 460000	Postes et télé- graphie, hygiène	145416	13 253100
Impôts	2700	41 152000			
Dépenses.				778116	99 805100
Pouvoir législatif	—	2 857200	Justice, cultes et instruction	78600	26 051307
Intérieur	130780	25 124505	Guerre et marine	112754	18 173700
Affaires étrangères	134088	680400	Dette publique	504617	4 421900
Finances	50220	13 029240	Total	1 071059	90 338252

Dette publique en décembre 1922.

	Pes. d'or.	Pes. de papier.
Dettes extérieures	6 407322	—
Dettes intérieures	1 615016	21 763920
Dette flottante	467	3 722208
Monnaie en papier	—	181 756060
Total	8 022805	207 241188

(Sans les dettes de guerre payables depuis 1870 à la République Argentine et au Brésil.)

¹⁾ Le Paraguay prétend en outre la possession de 450000 kil. c. dans le Grand Chaco.

Commerce. (En dollars d'or.)

	1915	1916	1917	1918	1919	1920
Importation	2 405870	4 651525	5 116200	12 051620	15 835920	13 118525
Exportation	8 891000	4 807460	6 500200	6 171920	17 941470	15 185580

Principaux pays 1918 (En milliers pesos d'or.)

	Imp.	Exp.		Imp.	Exp.
Grande-Bretagne	2 365	71	France	125	806
Allemagne	2	—	États Unis	1 817	932
Argentine	5 086	7 380	Uruguay	178	773
Italie	183	269	Autres pays	696	12
Espagne	650	1 157	Total	11 052	11 400

Principaux articles d'exportation 1921 (en milliers de pesos d'or) : Bois 6 900, extrait de quebracho 2 500, tabac 1 600, maté 875, fruits 700, peaux 600, viande 5375.

Navigation en 1921 (port d'Asunción). Sont entrés 3012 bateaux jaugeant 309813 tonn.

Chemins de fer en 1920. En exploitation 468 kil.

Postes 1921. Nombre des bureaux 385, des expéditions 4 118983. Recettes 1 388829 pesos de papier.

Télégraphie 1921. Nombre des bureaux 84, 3 stations fixes et 5 stations transportables pour la radiotélégraphie. Longueur des lignes 1746 kil., des fils 2133 kil; 265984 dépêches. Recettes 307 pesos d'or et 182111 pesos papier.

Téléphonie. Il n'y a pas de renseignements.

Armée et marine. Armée permanente: 6 bat. d'inf., 6 esc. de cav., 6 batt. d'art. de camp., 5 sections à mitraille; total env. 3485 off. et soldats. L'infanterie est armée du fusil Mauser, l'artillerie de pièces modernes; l'instruction, l'habillement et les règlements de service d'après le modèle allemand. — La marine compte 2 petits avisos, 3 canonnières et 2 vapeurs-transport. Le cadre est de 12 officiers de marine et d'env. 100 h. L'infanterie de marine (police des ports organisée militairement) dispose de 18 off. et 170 h.

Pays-Bas (Nederland).

Royaume. — Monarchie constitutionnelle, héréditaire dans la postérité mâle de la Maison d'Orange-Nassau et après l'extinction de la tige mâle transmissible à la postérité femelle. — Constitution du 29 mars 1814, complétée 24 août 1815, 14 oct. 1848, 5 déc. 1884, 30 nov. 1887 et 12 déc. 1917. La Première Chambre des États Généraux se compose de 50 membres âgés au moins de 30 ans, élus pour 9 ans par les États provinciaux. La Seconde Chambre comprend 100 membres, élus pour 4 ans par le suffrage universel, direct et secret du peuple d'après les règles de la représentation proportionnelle. Pour le droit électoral il faut être âgé de 25 ans, pour l'éligibilité, de 30 ans. — Pavillon de guerre et de commerce: Trois bandes horizontales: Rouge, Blanc, Bleu.

Maison Royale, v. Généalogie, 1re partie.

Cour de la Reine.

Grands-officiers. Aide de camp gén.: J. B. van Heutsz, LtG. en retr. — Ga-écuyer: Bar. C. A. Bentinck. — Ga-maréchal de la cour: Cte W. P. de Bylandt. — Trésorier gén.: Bar. G. Ch. Snouckaert van Schauburg. — Aide de camp gén. et chef de la maison milit.: F. Bauduin, v.-am. en

- retr. — Gd-maitre et gd-maitre des cérémonies: Cte J. H. F. *Du Monceau*, Jkhr. C. L. *van Suchtelen van de Haere*, maj.-gén. en retr. — Gd-chamb.: Cte F. A. C. *van Lynden van Sandenburg*.
- Maréchal de la cour: Jkhr V. E. A. *Boreel*. — 1er écuyer: Bar. R. F. C. *Bentinck*. — Chamb.-maitre des cérémonies: Bar. R. A. *van Hardenbroek van Lockhorst*.
- Chambellans: Bar. F. M. L. *van Geen*, Jkhr A. G. *Sickinghe*.
- Aides de camp: Jkhr J. C. F. *van Mühlen*, capit. de vaiss.; Jkhr H. A. *van Reigersberg Versluys*, capit. de cav.; A. *Ruys*, capit.; A. *ten Broecke Hoekstra*, capit. de frég.; A. R. W. *Gey van Pittius*, capit. d'art.
- Intendant gén. du palais et du domaine du Loo: J. A. *van Steyn*. — Intendant du palais à Amsterdam: Jkhr C. C. Th. *Six*, chamb. en service extraord.; des palais royaux à la Haye: Bar. J. W. J. *Taets van Amerongen*, chamb. en s. e. — Secr. part.: Bar. F. M. L. *van Geen*, chamb. — Dir. des archives royales: Prof. F. J. L. *Krümer*, cons. de cour. — Insp. gén. des forêts: G. E. H. *Tutein Nolthenius*. — Veneur: Bar. W. A. A. J. *Schimmelpenninck van der Oije*. — Cons. juridique: Jkhr W. M. *de Brauw*, chamb. e. s. e. — Chapelains de la cour: W. L. *Welter*, P. *Gounelle*. — Médecins de la cour: L. *Pot*, Dr. J. *Herman de Jong*.
- Gde-maitresse: Baronne douair. *Melvil van Lynden* née Jkvr van Weede. — Dames du palais: Mme *van Loon* née Egidius, Mme *Groeninx van Zoelen* née Jkvr van de Poll, baronne *van Tets de Goudriaan* née baronne Schimmelpenninck van der Oije, Mme A. *van Reigersberg Versluys* née baronne Schimmelpenninck van der Oije. — Dames du palais hon.: Mlle la baronne *van Ittersum*, Jkvr F. L. H. *van de Poll*, Jkvr L. P. *van de Poll*, Mlle *van Burmania* baronne *Rengers*. — Dames d'honn.: Mlle la baronne *Sloet van Marxveld*, 1re Dame d'honn., chargée de l'éducation de S. A. R. la pssse *Juliana*; Jkvr B. J. *van Swinderen*, Mlle la baronne L. A. J. *van Pallandt*; Dames d'honneur hon.: Mlle la ctesse C. A. A. A. E. *Du Monceau*, Mlle la baronne J. A. *van Verschuer*.

Cour du Prince des Pays-Bas, duc de Mecklembourg.

- Aides de camp, ch. des fonct. de secr. part.: Jkhr J. C. F. *van Mühlen*, capit. de vaiss.; Jkhr. W. *Laman Trip*, capit. d'inf. — Attaché à la personne de S. A. R. le Prince des Pays-Bas: de *Bülow-Stolle*, maréchal de la maison à Dobbín, chamb. mecklemb.

Cour de la Reine-Mère.

- Maréchal de la cour: Jkhr. W. *Röell*. — Maitre des cérémonies: Jkhr A. G. *Schimmelpenninck*. — Chambellans: Jkhr A. S. E. *van Tets*, Cte S. B. W. *van Limburg-Stirum*, Chamb. e. s. e. à la disp. de S. M.: Cte F. D. *Schimmelpenninck*, Bar. D. J. A. *van Harinxma thoe Slooten*, Jkhr. J. A. *de Jonge van Zwijnsbergen*. — Secr. des commandements: Jkhr W. *Röell* (v. ci-dessus). — Trésorier: Jkhr A. G. *Schimmelpenninck* (v. ci-dessus). — Secr.: Jkhr. G. *Witsen Elias*. — Intend. du palais et du domaine Soestdijk: Jkhr. J. A. *de Jonge van Zwijnsbergen* (v. ci-dessus).
- Gde-maitresse: Mme la douair. *de Beaufort* née baronne van Dedem. — Dames du palais: Baronne douair. *van Goltstein van Oldenaller* née Jkvr *Boreel*, Baronne douair. *van Heeckeren van Molecaten* née baronne van der Goes van Dirxland. — Première dame d'honn.: Mlle la baronne E. G. *van Ittersum*, DdP. hon. — Dame d'honn.: Jkvr F. L. H. *van de Poll*, DdP. hon.; Dame d'honn.: Mlle la ctesse Th. *van Limburg-Stirum*.

Domaines de la Couronne.

- Administrateur: Jkhr H. J. *Repelaer van Driel*.

Conseil supérieur de noblesse.

Prés.: Bar. H. C. van Asbeck. — Secr.: Jkhr W. A. Beelaerts van Blokland.

Chancellerie des Ordres néerlandais.

Chancelier des Ordres néerlandais: W. Boetje, LtG. en retr., aide de camp en service extr.

États Généraux.

Première Chambre (21 cathol., 13 protestants, 7 chrét. hist., 4 démocr., 4 socialistes, 1 vrijheidsbond). Prés. 1920—21: Bar. J. J. G. van Voorst tot Voorst, LtG., aide de camp en service extraord.

Seconde Chambre (élus 6 juill. 1922: 32 cathol., 20 démocr.-socialistes, 16 protestants, 11 chrét. histor., 10 vrijheidsbond, 5 démocrates lib., 2 plattelandersbond, 2 comm., 1 réformé, 1 lib.). Prés.: D. A. P. N. Koolen; VPrésidents: A. C. Visser van Ysendorn, F. H. de Monté ver Loren.

*Autorités [La Haye].**Ministère (septembre 1922).*

1^{er} min.: Jkhr C. J. M. Ruys de Beerenbrouck; Affaires étrangères: Jkhr Dr. H. A. van Karnebeek. — Justice: Th. Heemskerk. — Marine: E. P. Westerveld. — Finances: Jkhr D. J. de Geer. — Guerre: J. J. C. van Dijk. — Waterstaat: G. J. van Swaay, prof. — Colonies: S. de Graaff. — Instruction, beaux arts et sciences: Dr. J. Th. de Visser. — Travail: P. J. M. Aalberse, prof.

Ministres d'État: Jkhr A. P. C. van Karnebeek, Jkhr A. F. de Savornin Lohman, P. W. A. Cort van der Linden.

Conseil d'État.

Prés.: la Reine. — Le pr. des Pays-Bas, duc de Mecklembourg; VPrés.: W. F. van Leeuwen. — Mbres: J. J. Willinge, J. Oppenheim, J. J. I. Harte van Tecklenburg, A. D. W. de Vries, C. J. Hasselman, W. Cool, D. Josephus Jitta, A. A. H. Struycken, Bar. G. F. M. van Hugenpoth tot Aerdt, Jkhr. L. van Bronkhors Sandberg, P. W. A. Cort van der Linden, D. P. D. Fabius, J. J. Rambonnet, Bar. J. B. L. C. C. de Wijkerslooth de Weerdesteyn. — Secr.: Jkhr J. D. H. de Beaufort.

Cour des Comptes.

Prés.: Jkhr J. H. van Reenen. — Mbres: Bar. C. G. van Asbeck, J. Krap, A. J. M. Stumpff jr., R. Zuyderhoff, Jkhr G. A. A. Altling von Geusau, Bar. W. C. A. van Vredenburg; Secr.: A. Ossewaarde.

Cabinet de la Reine.

Dir.: Jkhr G. C. W. van Tets, chamb. en service extraord.

Départements ministériels et autres autorités centrales.

Affaires étrangères. Secr. gén.: Jkhr A. M. Snouck Hurgronje. — Chef du cabinet du min.: G. A. Schellus. — Protocole. Chef: Jkhr J. Rendorp. — Chefs de division. Secrétariat gén.: L. F. Carrière; Affaires diplomatiques: Jkhr F. Beelaerts van Blokland, E. e. et M. pl.; Affaires juridiques: W. C. Beucker Andreae, admin.; Affaires de la Société des nations: J. P. A. François; Direction des affaires économiques: J. A. Nederbragt, admin.; Comptabilité: J. Burgy. — Commission pour les examens diplomatiques. Prés.: G. H. Hintzen; pour les examens consul.: H. F. R. Hubrecht.

Justice. Secr. gén.: J. G. van Blom. — Conseiller: J. Donner, droit public et pénal (législation). — Chef du cabinet du min.: J. F. Hondius. — Chefs de div. Droit civil: J. M. I. A. Simons; Droit public,

droit international, droit pénal: W. L. A. *Collard*; — Prisons, protection de l'enfance, travail pénit., patronage des libérés: J. P. de *Meyere*; — Comptabilité: C. *Loosjes*.

Haute-Cour de justice (Hooge Raad). Prés.: Jkhr W. H. de *Savornin Lohman*, en même temps prés. de la Chambre pour les affaires spéciales; VPrés.: S. *Gratama*, en même temps prés. de la Chambre pour les affaires civiles; A. J. L. *Nijpels*, en même temps prés. de la Chambre pour les affaires pénales. — 15 conseillers, au maximum. — Proc. gén.: T. J. *Noyon*. — Avocats gén.: R. B. *Ledeboer*, A. *Tak*, L. C. *Besier*.
Haute-Cour de justice milit. [Utrecht]. Prés.: H. W. van *Sandick*; 6 cons. — Avocat fiscal: Jkhr C. A. J. van *Sasse van Ijssel*.

Intérieur. Secr. gén.: J. B. *Kan*. — Chef du cabinet du min. et chef de la div. du secrétariat gén. et de la comptabilité: H. J. van *Santen*; Administration intérieure: W. *Groenemeyer*; Assistance publ.: M. A. *Harders*.

Commission centrale de statistique. [La Haye.] Prés.: C. A. *Verrijn Stuart*. — Bureau central de statist. [La Haye]. Dir.: H. W. *Methorst*.

Marine. Secr. gén.: C. C. *Zegers Rijser*, c.-am. tit. aide de camp de S. M. en service extr.; Aide de camp du ministre et chef du cabinet: F. *Diephuys*, lt. de vaiss. — Chefs de division. Matériel: J. H. *Zeeman*, c.-am.; Dir. des constructions nav.: J. S. van *Veen*; Défense: A. F. *Gooszen*, c.-am.; Personnel: B. *Schreuders*, capit. de vaiss.; Soldes, approvisionnements etc.: E. G. de *Wijs*, chef des services de l'intendance; Insp. gén. des machines: J. de *Winde*, mécan. en chef; Insp. de l'art. nav.: J. J. M. *Baart*, f. f., capit. de fréq. tit.; Insp. des torpilles et mines: Bar. F. H. van *Dedem*, capit. de vaiss.; Insp. des arsenaux: J. F. *Graadt van Roggen*; Insp. de l'inf. de marine: C. P. van *Borselen*, col.; Insp. du service de santé: J. *Vorstman*, c.-am.; Piloterie: L. *Rambonnet*, c.-am. tit.; Hydrographie etc.: J. L. H. *Luijmes*, capit. de vaiss. tit.; Comptabilité: F. W. *Parker Verboom*; Secrétariat: H. S. *Isbrucker*. — Droits du timbre, des legs et de l'enregistrement, agenda, archives etc.: J. M. *Goedbloed*, f. f.

Finances. Secr. gén.: Jkhr M. de *Jonge*. — Trésorier gén.: L. J. A. *Trip*. — Dir. gén. des contributions directes, douanes et accises: J. P. A. *Laman de Vries*; Admin.: C. F. L. *Mirandolle*, W. *Guérin*, A. G. van *Wieringen*, J. H. R. *Sinninghe Damsté*. — Dir. gén. de l'enregistrement, hypothèques et cadastre: B. J. *Hoelink*; Insp. de l'enregistrement et des domaines: D. *Voûte*; Insp. gén.: C. A. *Abbing*, D. van *den Hurk*; Insp. du cadastre: E. J. A. *Weygers*. — Administrateur des domaines: H. E. E. *Lagerwey*; Pensions, fonds ecclés.: A. A. M. *Carrière*. — Dir. de la dette nationale: J. A. *Luysterburg*. — Maître de la monnaie: C. *Hoitsema*. — Banque néerlandaise. Prés.: G. *Vissering*.

Guerre. Secr. gén.: J. *Woltman*; Aide de camp du min.: N. T. *Carstens* capit. — Chefs de division. Cabinet du min.: . . . ; État-major-gén.: Jkhr W. *Röell*, major; Personnel: A. van *Slidregt*; Artillerie: *Ondendyk*, capit.; Génie: R. van *Panthaleon* bar. van *Eck*, MG.; Intendance: W. J. van *Breen*, major; Service milit.: A. J. *Groustra*; Administration milit.: T. *Rutzers*, lt.-col.; Comptabilité: . . . ; Archives: G. J. *Apetz*.

Académie milit. [Breda]. Gouv.: Jkhr J. H. *Röell*, MG.

Waterstaat. Secr. gén.: J. L. A. *Salverda de Grave*. — Cons.: W. T. *Koster*. — Chefs de division. Secrétariat gén.: le secr. gén., tempor.; Waterstaat T.: P. H. A. *Rosenwald*, admin.; Waterstaat A.: J. F. *Schönfeld*, admin.; Chemins de fer: G. van *der Meulen*, admin.; Caisse d'épargne postale nationale: Bar. W. A. van *Ittersum*, Comptabilité: J. L. *Brouwer*. Travaux publics. Inspecteurs gén.: G. *Rooseboom*, W. K. du *Croix*, R.

van Loon. — Conseil de surveillance des chemins de fer. Prés.: H. A. W. *van der Vegt*.

Postes et télégraphes. Dir. gén.: E. P. *Westerveld*.

Service des chèques et virements postaux [La Haye]. Dir.: A. W. *Kijmmel*.

Caisse d'épargne postale nationale [Amsterdam]. Dir.: J. H. C. *Busing*.

Agriculture, industrie et commerce. Secr. gén.: Dr. J. W.

S. A. *Versteeg*. — Chef du cabinet du min.: H. *Fievez de Malines van Ginkel*.

— Chefs de div. Secrétariat: H. *Fievez de Malines van Ginkel*;

Industrie: J. W. *Smidt*; Pêcheries: H. J. *Lovink*; Commerce: F. K. J.

Heringa; Comptabilité: J. *Bakker*. — Direction de l'agriculture. Dir.

gén.: P. *van Hoek*. — Université d'agriculture à Wageningen; Univer-

sité vétérin. à Utrecht.

Conseil de navigation [Amsterdam]. Prés.: A. J. *Cnoop Koopmans*. —

Conseil des mines [La Haye]. Prés.: Prof. W. H. *Nolens*. — Conseil

des pêcheries [Leyde]. Prés.: Jkhr N. C. *de Gijselaar*. — Institut biologi-

que pour les recherches en matière de pêche [Helder]. Dir.: H. C.

Redeke; Institut hydrographique: F. *Liebert*.

Institut météorologique [De Bilt près d'Utrecht]. Chef: Prof. E. *van Everdingen*.

Commission royale de l'Institut météorol. [Groningue]. Prés.: Prof. H. *Haga*.

Colonies. Secr. gén.: M. S. *Koster*. — Chef du cabinet du min.: Th.

van Voorthuysen, admin. — Chefs de division. Justice: H. G. *Hagen*,

admin.; Instruction publ., cultes et hygiène publ.: G. R. *Erdbrink*;

Finances: H. J. *van Brink*, admin.; Personnel civil: A. H. *Rusman*;

Intérieur, agriculture, industrie et commerce: Th. *van Voorthuysen*,

admin. — Exploitations gouvernementales et travaux publics: Jkhr

O. E. W. *Six*. — Indes occidentales: L. M. *Rollin Couquerque*, admin. —

Armée et marine: G. *van Ginkel*; Personnel milit.: J. M. *van Gogh*;

Comptabilité: H. L. *Hemsing*, admin.; Pensions: J. E. W. *Haffert*; Matériel

et bureau techn.: J. E. *Inckel*, dir.; Annuaire des colonies et bibliothèque:

J. G. *Marchand*; Secrétariat: M. Th. *van Lith*.

Instruction, beaux arts et sciences. Secr. gén.: Jkhr C. *Feith*. — Chef du

cabinet du min. et de la div. du secrétariat gén.: G. R. *Lobatto*. — Chefs

de div., Comptabilité: J. G. *Tromp*; Instruction supér.: A. J. L. *van*

Beek Calkoen; Instruction moyenne: W. *de Boer*; Instruction profession-

nelle: H. J. *de Groot*; Instruction primaire, div. A.: P. *Laban*; div. F.:

J. C. *Ligtvoet*; Beaux arts et sciences: M. J. *Duparc*. — Conser-

vateur des archives du Royaume: R. *Fruin*. — Dir. de la Bibliothèque

nationale [La Haye]: P. C. *Molhuysen*. — Cabinet des médailles

[La Haye]. Dir.: A. O. *van Kerkwijk*. — Cabinet des peintures

„Mauritshuis“ [La Haye]. Dir.: W. *Martin*. — Cabinet des pein-

tures „H. W. Mesdag“ [La Haye]. Dir.: W. *Martens*. — Musée „Huis

Lambert van Meerten“ [Delft]. Directrice: J. C. E. *Peelen*. — Musée

national [Amsterdam]. Dir. en chef: F. *Schmidt-Degener*. — Musée

d'histoire naturelle [Leyde]. Dir.: E. D. *van Oort*. — Musée des anti-

quités [Leyde]. Dir.: J. H. *Holwerda*. — Musée d'ethnographie [Leyde].

Dir.: H. H. *Juynboll*.

Universités à Leyde, Utrecht, Groningue; Université municipale d'Amster-

dam; Université libre à Amsterdam; Université technique à Delft.

Travail. Secr. gén.: A. L. *Scholtens*. — Service gén.: A. M. *Joekes*. —

Chef du cabinet du min. et chef de la division du secrétariat gén.: H.

Schol jr. — Chefs de division. Comptabilité: K. Th. G. *Lange*; Travail:

J. *Westhoff*; Assurance d'ouvriers: H. W. *Groeneveld*; Assurance contre

le chômage et intermédiaire ouvrier: Anth. *Folmer*; Hygiène: L. *Lietaert*

Peerbolte.

Conseil d'hygiène. Prés.: N. M. *Josephus Jitta*.

Autorités ecclésiastiques centrales. Commission synodale gén. de l'Église réformée. Prés.: G. J. *Weyland*. — Commission de la Confrérie des Remonstrants. Prés.: G. J. *Heering*. — Synode gén. des Églises réformées dans les Pays-Bas. Prés.: H. *Colyn*. — Synode de l'Église évangél.-luth. Prés.: P. *Groote*. — Société de l'Église évang.-luth. (Hersteld). Prés.: G. A. *Alers*.

Evêques cathol.-romains. Utrecht: H. *van de Wetering*, archev.; Bois-le-Duc, Bréda, Harlem, Ruremonde.

Evêques vieux-cath. Utrecht: F. *Kenninck*, archev.; Deventer, Harlem. Société de l'Église israélite néerlandaise. Prés.: P. F. *Asscher*. — Société de l'Église israélite portugaise. Prés.: Aug. *Belinfante jr*.

Autorités provinciales.

Commissaires de la Reine. Brabant septentrional [Bois-le-Duc]: Bar. A. E. J. *van Voorst tot Voorst*. — Drenthe [Assen]: J. T. *Linthorst Homan*. — Frise [Leeuward]: Bar. P. A. V. *van Harinxma thoe Slooten*. — Gueldre [Arnhem]: Jkhr S. *van Citters*. — Groningue: Jkhr E. *Tjarda van Starkenborgh Stachouwer*. — Hollande méridion. [La Haye]: Bar. E. C. *Sweerts de Landas Wyborgh*. — Hollande septentr. [Harlem]: Jkhr A. *Röell*. — Limbourg [Maastricht]: Bar. E. O. J. M. *van Hóvell tot Westerflîer*. — Overijssel [Zwolle]: Cte A. F. L. *van Rechteren - Limpurg-Almelo*, chamb., E. e. et M. pl. en retr. — Utrecht: Cte F. A. C. *van Lynden van Sandenburg*. — Zélande [Middelbourg]: Jkhr J. W. *Quarles van Ufford*.

Présidents des Cours de justice à Amsterdam: B. *Simons*; Arnhem: Jkhr J. J. *Gockinga*; Bois-le-Duc: Jkhr L. C. J. A. *van Meeuwen*; La Haye: S. *Gratama Wzn*; Leeuward: W. *Kolff*. — 23 tribunaux d'arrondissement; 101 tribunaux de canton.

Armée.

Commandant de l'armée de campagne: T. F. J. *Muller Massis*, LtG.

État-major-gén. Chef: M. D. A. *Forbes Wels*, LtG.

Inspecteurs etc. Inf.: W. H. C. *Boellaard*, MG. — Cav.: J. M. *Benteijn*, MG. — Art.: J. C. C. *Tonnet*, MG.; Dir. d'art.: C. F. *Geij van Pittius*, MG.; Dir. du mat. des établissements d'art.: J. H. A. *Mijsberg*, ancien lt.-col. d'art.; G. T. *van Dam*. — Génie: R. *van Panthaleon bar. van Eck*, MG. — Surintendant: B. H. *Goudriaan*, MG. — Administration milit.: T. *Rutgers*, lt.-col. — Instruction milit.: J. C. *Logger*, MG. — Service de santé: A. C. *ten Hove*, col.

Commandants des divisions. 1^{re} div. [La Haye]: J. H. A. *Mysberg*, MG. — 2^e div. [Arnhem]: J. M. H. *van der Grinten*, MG. — 3^e div. [Bréda]: J. T. B. *Kalff*, MG. — 4^e div. [Amersfoort]: Ridder W. L. F. C. *van Rappard*, MG.

Commandants des positions. Amsterdam: A. M. *Kollewijn*, MG. — Position dite „Nieuwe Hollandsche Waterlinie“ [Utrecht]: C. *van Tuineu*, MG. — Position dite „het Hollandsch Diep en't Volkerak“ [Bréda]: G. C. A. *Fabius*, MG. — Position du Helder [Helder]: C. *Foek*, c.-am. — Position dite „de Monden der Maas en der Schelde“ [Flessingue]: Jkhr J. H. O. *van den Bosch*, c.-am. — Gouv. de la Résidence Royale: J. M. *Benteijn*, MG.

Marine.

Chef d'état-major: A. F. *Gooszen*, c.-am.

Commandants des directions. Bouches de la Meuse et de l'Escaut: Jkhr J. H. O. *van den Bosch*, c.-am. — Willemsoord [Helder]: C. *Foek*, c.-am. Dir. de l'établissement d'Amsterdam: F. H. A. *Greve*, cap. de vaiss., 2^e comm.

Directeurs des arsenaux de Willemsoord (Helder) et Hellevoetsluis: Jkhr H. van Ruppard. — Institut naval [Willemsoord]: Comm.: W. Lam, capit. de vaiss.

Corps diplomatique à la Haye et consulats.

- *Allemagne. E. e. et M. pl. en mission extraord. [8 Lange Vijverberg]: Bar. *Lucius de Stooden*, 19/X. 21; Cons. de lég.: W. F. de *Vietinghoff*; Secres de lég.: R. *Holzhausen*; Dr. bar. W. de *Humboldt-Dachroeden*; Chanc.: *Doerner*. — Consuls à Amsterdam: † Pr. de *Hatzfeldt-Trachenberg*, CG, 21; VC.: † Dr. *Hinrichs*, 22, † *Benzler*, 22. — Bureau de passeports à Arnheim. Chef: † *Geissler*, CG. — Nimègue: C. H. *Backer*, 21. — Rotterdam: † *de Hahn*, cons. de lég., 21. — Maëstricht: † Dr. *Reuter*. — Middelbourg: H. *Dronkers*, 22. — Zaandam (le CsltG. à Amsterdam). — VC. à Dordrecht (W. de *Jongh*, 12), Groningue (Th. F. H. *Gebhard*, 21), Harlingue (L. J. *Hannema*, 20), Terschelling (I. van *Heusden*, 14), Venlo (Chr. *Ridder*, 15), Ymuiden (S. A. *Bakker*, 22), Zevenaar (H. J. *Buschhammer*, 13). — Agts à Delfzijl (van *Dijk*, 22), Schiedam, Vlaardingen, Zierikzee.
- Amérique, É-U. E. e. et M. pl. [13 Lange Voorhout]: . . . ; 1er secr.: L. A. *Sussdorff*, jun.; 3e secr.: G. R. *Merrel*, jun.; Att. milit.: J. B. *Ord*, major; Att. commercial: H. W. *Adams*, gér. — Consuls à Amsterdam: † F. W. *Mahin*, 15, et 2 VC. — Rotterdam: † G. A. *Anderson*, CG., 20; G. D. *Hopper*, 20, et 3 VC. — VC. à la Haye (A. C. *Nelson*, 18). — Agt à Flessingue.
- D *Argentine. E. e. et M. pl. [Hôtel du Vieux Doelen]: Al. *Guesalaga*, 11/IV. 10; 1er secr.: E. *Amaya*. — Consuls à Amsterdam: † A. H. *Mussa*, CG., 21, et 1 VC. — Rotterdam: A. *Monteverde*, 21; VC.: † Jkhr M. *Reuchlin*, 07.
- *Autriche. E. e. et M. pl. [12 van der Spiegelstraat]: F. *Calice*, 10/II. 21; Cons. de lég.: O. *Günther*; Chanc.: B. *Kühn*, dir. CG à Rotterdam: G. L. M. van *Es*, 22.
- *Belgique. E. e. et M. pl. [84 Lange Voorhout]: Pr. *Albert de Ligne*, 10/II. 20; Cons. de lég.: Cte C. de *Romrée de Vichenet*; 1er secr. de lég.: Bar. *Kervyn de Meerendré*; Att. commercial: Léon *Nemry*; Att. commerc. adj.: G. *Kervyn de Meerendré*, VC.; Att. milit.: A. E. M. *Schmit*, col.; Chanc.: J. *Borremans*. — Consuls à Amsterdam: G. Van der *Aa*, CG., 12. — Bois-le-Duc: J. *Dony*, 14. — Bréda: C. van *Pelt Keunen*, 14. — Dordrecht: L. C. van *Oldenborgh*, 11. — Flessingue: J. A. van *Boven*, 01. — Groningue: G. P. *Bakker*, 04. — Maëstricht: L. *Robert*, 21. — Roosendaal: Th. *Tiebackx*, 19. — Rotterdam: † A. van *Biervliet*; E. *Knight*, 06. — Terneuzen: H. van *Cantfort*, 02. — Tiel: J. J. *Tilanus*, 95. — Zwolle: J. *Warner*, 19. — VC. à Ecluse (A. *Arnoudts*, 20), Hansweert (J. de *Groof*, 06), Tilbourg (R. *Caron*, 20), Ymuiden: (H. J. *Balfort*, 20).
- *Bolivie. Consuls à Amsterdam: A. *Ariëns Kappers*, 08. — Rotterdam: A. N. C. S. van *Buren*, CG., 21. — VC. à Maëstricht (E. *Regout*, 10).
- *Brésil. E. e. et M. pl. [19 Koningskade]: Fertosa, . . /XI. 22; 1er secr.: G. de *Vianna Kelsch*; 2e secr.: G. de *Souza Bandeira*. — CG. à Amsterdam: † L. O. da *Silva Castro*, 19, et 2 Agt. — Consul à Rotterdam: † M. *Costa*, 20; VC.: † A. dos *Santos Couceiro*.
- *Bulgarie. E. e. et M. pl. [Hôtel Wittebrug]: Dimitri *Staneïoff*, 7./XI. 22.
- *Chili. Ch. d'aff. [150 Groot Hertoginnelaan]: C. *Risopatron Barros*, 12/III. 17; Secr. de lég.: J. R. *Fernandez*; Attachés: R. *Schroeders Sarratea*; Att. milit.: M. E. *Velis*, lt.-col.; Cons. financ.: H. *Gana Edwards*; Chanc.: J. R. *Roman*. — Consuls à Amsterdam: A. *Vargas*

- Barahona*, CG., 14; *E. Correa*, 15. — La Haye: *R. E. Verbeek*, CG., 16, p. i. — Rotterdam: *R. E. Verbeek*, CG. p. i.
- *Chine. E. e. et M. pl. [58 Bezuidenhout]: *Wang Kouang-ki*, 15/IV. 21; 1er secr. de lég.: *Koung-Sian*; Secres: *Sui Nai-t sien*, *William Hsieh*; Attachés: *G. D. Dstiao*, *Lai Ping-yang*.
- *Colombie. Ch. d'aff. p. i.: *F. Mariño-Herrera*, 25./VII. 19. — Consuls à Amsterdam: *D. B. Velez Marquez*, 22; VC.; *A. W. G. Boele van Hensbroek*, 22. — La Haye: *F. M. Herrera*, CG., 19. — Rotterdam: *Chr. Hirschmüller*, 09.
- Costa-Rica. E. e. et M. pl., 4/VII. 10, v. France, corps dipl. — Consul à Rotterdam: *S. J. R. de Monchy*, 94.
- *Cuba. E. e. et M. pl. [21 Emmastraat]: *Guillermo de Blanck*, 12/XII. 21; Secr. de lég.: *Dr. R. de la Forre*. — Consuls à Amsterdam: † *S. M. Stern*, 21. — Rotterdam: † *A. Merchán y Cortés*, CG., 21. — Agt à Curaçao.
- Danemark et Islande. E. e. et M. pl. [D. Laan van Meer-der Voort]: *A. Nørgaard*, 28/XI. 21; Secr. de lég.: *L. P. Tillitze*. — Consuls à Amsterdam: *J. Möller*, 21. — Rotterdam: *H. H. M. Borregaard*, CG., 08. — VC. à Delfzijl, Dordrecht, Harlingue, Terneuzen, Vlaardingue, Zaandam.
- *Dominicalne, Rép. Lég., v. France, corps dipl. — Consuls à Amsterdam: *E. A. van Ameringen*, 20. — Rotterdam: *G. L. M. van Es*, 05.
- *Équateur. Consuls à Amsterdam: *A. Rigail*, CG., 20. — Rotterdam: *A. N. C. S. van Buren*, gér.
- *Espagne. E. e. et M. pl. [18 Lange Voorhout]: *S. Mendez de Vigo*, 1/III. 18; Secr. de lég.: *A. de Maldonado*; 3e secr.: *Mis de Bogaraya*. — Consuls à Amsterdam: † *E. Beltrán*, 21; VC.: *Chr. R. Emmeriks*, 17. — Rotterdam: † *J. Boada*, 11; VC.: *A. Diaz Paché*, 21. — VC. à Almelo (*A. Scholten*), Arnhem (*Gysberg*), Flessingue (*L. E. M. van Raalte*), Groningue (*W. A. Scholten*), Helder (*K. D. Zur Mühlen*), Leeuwarden (*H. G. W. Sprenger*), Maëstricht (*J. H. Vogels*, 15), Terneuzen (*J. A. van Rompu*).
- *Finlande. Ch. d'aff. p. i. [2c Javastraat]: *J. H. Saastamoinen*, . . . ; Secr. de lég.: *A. Sohman*. — Consuls à Amsterdam: *G. Key Izn*, 20. — Rotterdam: *J. B. Crol*, CG., 20; VC.: *U. Sarajas*. — VC. à Utrecht (*A. J. Th. van der Flugt*, 20).
- *France. E. e. et M. pl. [8 Korte Voorhout]: *Charles Benoist*, 21/XI. 19; Cons. de lég.: *R. Siegfried*; Attachés: *G. le Verdier*, *J. Trémoulet*; Att. commercial: *G. Glaser*; Att. milit.: *Casenave*, lt.-col.; Att. milit. adj.: *de Lestanville*, capit. — Consuls à Amsterdam: † *M. A. Pallu de La Barrière*, CG., 22. — Rotterdam: † *H. F. Petitpied*, 20. — Agts à Bois-le-Duc, Dordrecht, Flessingue, Groningue, Harlem, Harlingue, Maëstricht, Terneuzen, Tiel, Utrecht, Ymuiden, Zierickzee et Brouwershaven, Zwolle.
- *Grande-Bretagne. E. e. et M. pl. [12 Hooge Westeinde]: *Sir Chr. Marling*, 12/XII. 21; 1er secr.: *H. M. Knatchbull-Hugessen*; 3e secr.: *Sir Adrian Bailée*, bart; Att. nav.: *G. A. Wells*, capit. de vaiss.; Att. milit.: *A. C. Temperley*, lt.-col.; Secr. commercial: *R. V. Laming*; Chapelain: *Rev. R. C. F. Bevan*; Archiviste: *F. A. Chambers*. — Consuls à Amsterdam: † *H. Tom*, CG., 21, et 1 VC. — Dordrecht: *J. Vriesendorp*, 14. — La Haye: *J. M. Prillewitz*, 21. — Rotterdam: † *W. N. Dunn*, CG., 21, et 3 VC. — VC. à Flessingue, Harlingue et Leeuwarden, Maëstricht, Terneuzen, Tiel, Utrecht, Ymuiden. — Agt à Hellevoetsluis.
- *Grèce. E. e. et M. pl. [17 Alexanderstraat]: *Spiridon M. Levidis*, 19/IX. 21 (abs.); Ch. d'aff. p. i.: *A. Deligeorges*, 21; 2e secr.: *A. Lianopoulos*. — Consuls à Amsterdam: *J. Ruyter*, CG., 20. — Rotterdam: *J. Vieyra*, 20.
- *Guatémala. E. e. et M. pl., v. Grande-Bretagne, corps dipl. — Consuls

- à Amsterdam: Jkhr C. M. M. van Asch van Wijck, CG., 22. — Rotterdam: L. Weinthal, 06.
- *Haïti. CG. à Amsterdam: †H. Chauvet, 21. — Consul pour Amsterdam et Rotterdam: P. J. A. Schermer, 13.
- *Honduras. Consuls à Amsterdam: W. F. de Kuijk, 22. — Rotterdam: P. J. Berkhout, 12.
- *Hongrie. Ch. d'aff. [12 van de Spiegelstraat]: Dr. J. Wettstein de Westersheimb, 15/IV. 21. — Consuls à Amsterdam: A. Pierson, 22. — Rotterdam: H. H. Dresselhuys.
- *Italie. E. e. et M. pl. [1 Sophialaan]: Dr. V. Sacerdoti cte di Carrobio, 29/X. 20; 1er secr. de lég.: Cte de Negri; Att. milit.: M. Maltese, col.; Att. nav.: v. France. — Consuls à Amsterdam: N. Aphel, 19, et 1 VC. — Rotterdam: E. Marenesi, 21. — Agts à Arnhem, Dordrecht, Egmond, Groningue, Heerlen, Scheveningue, Schiedam, Ymuiden.
- *Japon. E. e. et M. pl. [1 Juliana v. Stolberglaan]: Shichita Tatsuke, 10/II. 21; Secres: N. Ito, Shuichi Katagiri; Att.: M. Sato; Chanc.: W. Shimada, Sh. Miyoshi. — Consuls à Amsterdam: H. L. Bekker, 10. — Rotterdam: H. de Jongh, 02; VC.: H. P. van Vliet, 20.
- *Lettonie. E. e. et M. pl., 4/II. 22, v. France, corps dipl. — Consul à Amsterdam: J. Petersons, 21.
- Libéria. Consuls à Amsterdam: J. E. van der Linden, 21. — Rotterdam: J. Vieweg, CG., 13; VC.: J. M. Kolff, 14.
- Liechtenstein. La Suisse est chargée des intérêts liechtensteinois.
- Lithuanie. Ch. d'aff. [Hôtel Bellevue]: Dr. J. Aukstualis, 16/XII. 21.
- *Luxembourg. Ch. d'aff. [31 Nassau Dillenburgerstraat]: A. Lefort, cons. d'Etat, 6/VI. 20. — Consuls à Amsterdam: O. Spoo, CG., 20. — La Haye: A. Rueb, 22. — Maëstricht: P. W. M. U. Russel, 22. — Rotterdam: C. van Lede, 22. — Utrecht: G. Haitsma Mulier, 22.
- *Mexique. MR. [. . .]: A. R. Orci, . . . 22; Cons. de lég.: L. Ricoy. — Consuls à Amsterdam: †J. R. Calderon, CG., 22, gér.; VC.: A. G. van Steeden, 10. — Rotterdam: †E. Gonzalez Roa, . . .; VC.: L. Carp, 00.
- Monaco. Consuls à La Haye: H. E. Rey, CG., 22. — Rotterdam: A. J. Hanks Drielsma, 22.
- Monténégro. CG. à Amsterdam: H. Mandes da Costa.
- *Nicaragua. Consuls à Amsterdam: Bern. J. Citroen, CG., 20. — Rotterdam: R. B. Tinsley, 17.
- Norvège. Ch. d'aff. [31 Princessegracht]: S. Bentzon, 12/IV. 22. — Consuls à Amsterdam: R. R. W. Janssen, 06. — Rotterdam: O. Skybak, CG., 22; VC.: †C. F. Grüner, 12. — VC. à Delfzijl (G. Meijer, 12), Dordrecht (C. Gips, 21), Groningue (F. Bregman, 10), Harlingue (P. D. Matak Fontein, 06), Helder (K. F. Oortgysen, 06), Maassluis (N. M. Dirkwager, 06), Middelburg (E. M. Alberts, 10), Purmerend (L. Brantjes, 06), Schiedam (T. Zoetmulder, 06), Terneuzen (J. van Rompu, 06), Utrecht (D. A. van der Sanden, 22), Vlieland (G. Akersloot, 06), Ymuiden (S. C. Reygersberg, 06).
- *Panamá. Consuls à Amsterdam: H. W. Meyer, 21. — Rotterdam: G. de Koster, 11.
- *Paraguay. Consuls à Amsterdam: J. J. Hartog, 20. — Rotterdam: W. F. H. van Peski, CG., 19; VC.: W. A. H. van Peski, 19.
- Pérou. Ch. d'aff. p. i.: J. Varela i Orbegoos, 5/X. 21. — Consuls à Amsterdam: †J. M. de la Colina, CG., 17. — Rotterdam: J. C. Veder, 98.

- Perse. Consuls à Amsterdam: M. *Sternberg*, CG., 22; M. *Knoops*, 18; VC.: P. W. *Sluyterman van Loo*, 08. — La Haye: K. *Marang van Ysselveere*, CG., 20. — Nimègue: B. *Zikel van Krabbenijke*, 20. — Rotterdam: F. W. *Cockuyt*, CG., 22; VC.: J. S. *Hollander*, 13.
- *Pologne. E. e. et M. pl. [10 Sophialaan]: J. *Wierusz-Kowalski*, 19/X. 21; Secr. hon: F. *Gamrat de Sulima*; Att.: Cte *Drohojowski*. — Consul à Rotterdam: J. P. *Kaczkowski*.
- *Portugal. E. e. et M. pl. [49 Bezuidenhout]: A. C. de *Sousa Santos Bandeira*, 13/X. 16; Cons. de lég.: A. *Ferreira d'Almeida Carvalho*; Att.: J. *da Camara*. — Consuls à Amsterdam: R. *May*, CG., 11; VC.: J. *Voetelink*, 19. — La Haye: G. J. A. M. *Wap*, 14. — Maëstricht: R. *van Geldern*, 99. — Rotterdam: J. do C. *da Camara*, 05; VC.: M. *Nuñez*, 21. — VC. à Arnhem, Bois-le-Duc (K. *van Lanschot*, 99), Dordrecht (J. *Vriesendorp*, 12), Flessingue, Groningue (G. *Reinders*, 90), Haarlem (G. J. *Droste jun.*, 15), Harlingue (A. *Fockens*, 99), Helder (T. C. *zur Mühlen*), Schiedam (M. *Pinheiro Raphael*, 12), Vlaardingue, Zwolle.
- Roumanie. E. e. et M. pl.: v. Belgique, corps dipl. — Consuls à Amsterdam: P. A. C. *Keeman*, 12. — Dordrecht: W. *Kolkman van Gouderak*, 00. — Rotterdam: R. E. *Verbeck*, CG., 20.
- *Russie. Ch. d'aff. [34 de Blankenburgstr.]; P. *Poustochkin*, 1er secr. de lég. — Consul à La Haye: ♂ J. de *Peterson*, CG., 02 (abs.).
- *St-Siège. Internonce apostol. [93 Bezuidenhout]: Mgr. *Caesar Orsenigo*, archev. de Ptolemais, 24/VII. 22; Secr.: Mgr. U. *Kaldeway*.
- *Salvador. Consul à Amsterdam: H. *Dykstra*, 14.
- Saint-Marin. CG. à Amsterdam: B. C. E. *Zwart*, 22.
- *Serbes, Croates et Slovènes, Roy. des —. E. e. et M. pl., 1/V. 22, v. Grande-Bretagne, corps dipl. — Consuls à Amsterdam: M. *Merens*, CG., 14; VC.: B. *van Ommen*, 22. — Rotterdam: H. T. *Wilkens*, 00; VC.: H. T. *Wilkens jun.*, 22. — VC. à Scheveningue (C. A. A. *Haighbon*, 22).
- *Siam. E. e. et M. pl., 18/XII. 19, v. Grande-Bretagne, corps dipl. — Consuls à Amsterdam: D. H. P. *Mackay*, 97. — Rotterdam: F. J. E. *Horstmann*, 04.
- Suède. E. e. et M. pl. [53 Koninginnegracht]: A. J. P. de *Adlercreutz*, 7/VII. 22; 1er secr. de lég.: F. S. *Wennerberg*; Att. commerc.: C. R. A. *Sjögren*; Chanc.: G. *Björln*. — Consuls à Amsterdam: C. A. *Broms*, CG. ad pers., 06; VC.: J. E. *Rosenberg*, 07. — Rotterdam: Ph. *Mees*, CG., 21; VC.: ♂ J. E. F. *Folkard von Scherling*, C. ad pers., 17. — VC. à Brouwershaven, Delfzijl, Dordrecht, Flessingue, Harlingue, Helder et Texel, Schiedam, Terschelling et Vlieland, Vlaardingue, Ymuiden, Zaandam.
- *Suisse. E. e. et M. pl. [88 Lange Voorhout]: A. de *Pury*, 24/VII. 22; Secr. de lég.: E. de *Grenus*. — Consuls à Amsterdam: A. *Hüssig*, 13. — Rotterdam: F. H. M. *Koch*, 17.
- *Tchécoslovaquie. Ch. d'aff. [45 Juliana van Stolberglaan]: Zdeněk *Fierlinger*, 17/V. 21; 1er secr. de lég.: Dr. G. *Helmuth*; Secr. de lég.: R. *Vonka*; Att.: Dr. V. *Jansa*; Att. commerc.: F. *Kalina*.
- *Turquie. E. e. et M. pl. [86 Javastraat]: Nousret *Sadoullah Bey*, 20/V. 15; 1er secr. de lég.: Mehmed *Essad Bey*. — Consuls à Amsterdam: ♂ *Youssouf Zia Bey*, CG., 21.
- *Uruguay. E. e. et M. pl., 19/III. 14, v. Belgique, corps dipl.; Ch. d'aff. p. i.: Dr. P. E. *Collorda*, cons. de lég. — Consul à Rotterdam: L. *Speelman*, 12. — VC. à Amsterdam (M. *Philips*, 20), La Haye (Th. de *Groen*).
- *Vénézuéla. E. e. et M. pl. [35 Lange Voorhout]: J. I. *Cárdenas*, 2/III. 21; Secr.: E. *Hermoso Dominguez*; Chanc.: C. *Zumeta*. — Consuls à Amsterdam: L. Q. *Aguilar*, CG., . . : VC.: E. J. *Martens*. — Rotterdam: Dr. G. *Aranda*, 22.

*Cour permanente d'arbitrage à La Haye,
v. l'Appendice, Institutions internationales.*

**Notice statistique.
Superficie et population.**

Provinces.	Kil. carrés. ¹⁾	Habitants ²⁾			Calculations au 31 déc. 1921.	par k. c.
		recensée au 31 déc. 1909		total.		
		du sexe				
		masculin.	féminin.			
Brabant sept.	5098	368163	365773	733936	748227	146
Drenthe	2666	107903	101815	209718	212871	72
Frise	3320	191790	191086	382876	386506	117
Groningue	2364	181986	183600	365586	369897	155
Geldre	5089	367065	362623	729688	741711	145
Hollande sept.	2798	634003	664048	1 298051	1 315744	460
Hollande mérid.	3130	821925	856745	1 678670	1 707784	550
Limbourg	2206	224586	215778	440364	450768	204
Overyssel	3399	222290	216528	438818	445888	135
Utrecht	1385	168350	173972	342322	351279	270
Zélande	2730	122074	123043	245117	246297	90
Total ³⁾ 34186		3 410262	3 455052	6 865314	6 976972	205
Colonies.						
En Asie	1 896537	—	—	49 350834	—	26
En Amérique	130320	—	—	160425	—	1,3
Colonies 2 026767		—	—	49 511259	—	24
Total 2 060953		—	—	56 376573	—	28

Mouvement de la population.

Année.	Mariages.	Naissances (mort-nés compris).	Décès	Mort-nés.	Excédant des naissances.	Émigration.
1917	49344	179900	94061	6788	85839	867
1918	49527	174229	122033	6593	52196	1160
1919	58270	170363	95562	5916	74801	2438
1920	65087	200493	89031	7506	111462	5978
1921	63219	196898	84354	7352	112544	3286

Cultes. D'après le recensement de 1920, la population se répartissait ainsi: 3 770247 protestants (2 835507 église réformée calviniste, 571385 église réformée, 102517 Luthériens, 260338 petites églises), 2 444582 catholiques, 115222 israélites, 53374 individus professant un autre culte et personnes sans confession.

Nationalité. Recensement de 1920.

Néerlandais	6 753231	Austro-Hongrois	4335	Autres nationalités	9784
Allemands	56351	Français	2563	Sans indication	6464
Belges	30268	Anglais	2324	Total	6 865320

¹⁾ Y compris les eaux des communes. — ²⁾ Y compris 184 hommes et 42 femmes, qui ne sont recensés dans aucune commune. — ³⁾ Non compris le Zuyderzée, ni les bancs de sable (6250 kil. c.) et sans compter la part néerlandaise du Dollart (95, kil. c.). Le dernier cadastre de 1877 accusait 32973 kil. c., non compris les routes et les rivières. Avec le Zuyderzée, les bancs de sable, le Dollart, les eaux de Zélande et de Hollande mérid. les Pays-Bas ont une superficie de 40829 kil. c.

Professions au 31 déc. 1909.

	Masculin.	Féminin.	Total.
Agriculture	505780	112341	618121
Pêche et chasse	23912	60	23972
Mines	20469	2633	23102
Industrie	655315	111720	767035
Commerce	195684	46944	242628
Transport	183145	16237	199382
Service domestique	8698	205398	214096
Professions libérales	30085	33613	63698
Hommes publics	86989	12739	99728
Sans métier spécial et sans indication	22489	31	22520
Sans profession	1 166559	2 417334	3 583893
Total	2 899125	2 959050	5 858175

Communes les plus importantes au 31 déc. 1921.

Amsterdam	647427	Enschede	41488	Hengelo	26503
Rotterdam	516271	Emmen	41043	Gouda	26472
La Haye	354987	Schiedam	40469	Kerkrade	25494
Utrecht	140309	Delft	39415	Vlaardingue	25447
Groningue	90778	Hilversum	38998	Almelo	24558
Harlem	77327	Bois-le-Duc	38446	Alkmaar	24236
Arnhem	71599	Zwolle	35743	Haarlemmermeer	23341
Nimègue	66911	Heerlen	32263	Flessingue	22511
Leyde	65694	Deventer	32248	Ede	22265
Tilbourg	63111	Amersfoort	31129	Lonneker	21524
Maëstricht	54328	Breda	29869	Venlo	20841
Dordrecht	54093	Zaandam	28828	Rheden	20700
Apeldoorn	47995	Helder	28912	Kampen	20634
Leeuwarde	43127	Velsen	28003	Roosendal	19427

Finances.

Budget de 1922. (En florins de Hollande.)

Recettes.			
Impôts directs	153 737000	Domaines	3 613000
Impôt foncier	17 567000	Droit de statistique	3 600000
Cote personnel	21 170000	Droits de chasse et de pêche	280000
Impôt sur le capital	12 000000	Droits de pilotage	2 300000
Impôt sur le revenu	88 000000	Droits des mines	500000
Impôt sur les dividendes et les tantièmes	15 000000	Chemins de fer (part. fixe)	4 248940
Acises	131 900000	Exploitation minière de l'État	43 901500
Boissons distillées	58 500000	Recettes diverses	112 509793
Autres articles	73 400000	Total des recettes	606 590233
Timbre, enregistrement, droit de succession	111 000000	Total des recettes extraord.	15 681808
Douanes	39 000000	Total des recettes ordin.	590 908425

(sans les augmentations, affectées au fonds spécial pour le paiement des intérêts et de l'amortissement de l'emprunt 4½% 1916 de fl. 125 000000, de l'emprunt 4% 1916 de fl. 125 000000, de l'emprunt 4½% 1917 de fl. 500 000000, de l'emprunt 5% 1918 de fl. 350 000000) et de l'emprunt 5% 1919 de fl. 430 000000.

Dépenses.

Maison de la reine	900000	Guerre	73 801418
Autorités supér. de l'État, cabinet de la reine	1 986829	Waterstaat	59 535918
Affaires étrangères	5 529520	Dépenses ordinaires	48 535918
Justice	38 686640	Dépenses extraordinaires	11 000000
Intérieur	12 315572	Agriculture, industrie et commerce	69 648011
Instruction publ., beaux arts et sciences	148 121113	Dépenses ordinaires	56 628431
Marine	59 153751	Dépenses extraordinaires	13 019580
Dette publique ¹⁾	90 267251	Travail	66 706380
Finances	220 650384	Colonies (administr. centr.)	7 218765
Dépenses ordinaires	55 421519	Dépenses imprévues	50000
Dépenses extraordinaires	149 479618	Total des dépenses	854 571252
Paiement aux communes ²⁾	13 750000	Total des dép. extraord. et résultant de la crise	215 606807
Cultes	1 999247	Total des dépenses ordin.	638 964445

Dette publique 1er janv. 1922. (En florins de Hollande.)

Spécification.	%	Capitaux.	Intérêts.
Dette publique	2½	560 442350	14 011059
Dette publique	3	455 939750	13 678192
Dette publique	3½	44 289750	1 550141
Dette publique	4	123 650000	4 946000
Dette publique	4½	604 746000	27 213570
Dette publique	5	713 082500	35 839175
Dette flottante ³⁾ (évaluation)	—	—	32 362000
Rentes viagères, cautionnements etc.	—	—	1 043559
Total		2502 150350	130 648696
Amortissement		—	39 699400
Total de la dette		2502 150350	170 343096

Commerce⁴⁾ et communications.

Valeur du commerce spécial 1920 et 1921 (importation pour les besoins du pays et exportation des produits indigènes, métaux précieux compris).
(En millions de florins de Hollande.)

Pays.	1920		1921		Pays.	1920		1921	
	Imp.	Exp.	Imp.	Exp.		Imp.	Exp.	Imp.	Exp.
Gde-Bretagne.	556,7	329,9	318,9	357,2	Autriche . . .	13,7	35,6	7,3	24,1
Allemagne . . .	905,4	423,3	650,2	260,8	Suisse	33,2	45,1	20,1	34,4

¹⁾ Sans les dépenses pour intérêts et amortissement de l'emprunt à 4½ % 1916, celui à 4 % 1916 chacun de fl. 125 000000, celui à 4½ % 1917 de fl. 500 000000, celui à 5 % 1918 de fl. 350 000000 et celui à 5 % 1919 de fl. 430 000000. Pour faire part à ces dépenses la loi du 23 déc. 1914 (Bulletin des lois no 612) a augmenté la plupart des impôts existants d'un total d'environ fl. 36 000000. Le total de l'emprunt 1916 à 4½ % sera amorti en 25 ans au maximum, celui de l'emprunt 1916 à 4 % en 27 ans au maximum, celui de l'emprunt 1917 à 4½ % en 40 ans, celui de l'emprunt 1918 à 5 % en 40 ans au maximum et celui de 1919 à 5 % en 15 ans au maximum. — ²⁾ Pour les dédommager de la suppression de l'octroi. — ³⁾ La dette flottante du royaume s'élevait le 3 oct. 1921 à fl. 442 185806 —

⁴⁾ Pour l'année 1919 l'importation comprend: 1. les marchandises importées dans les Pays-Bas sans être mises en entrepôt et qui, après avoir été déclarées et visitées, sont mises à la disposition des consignataires; 2. les marchandises importées dans les Pays-Bas qui, après l'importation, ont été mises en entrepôt; l'exportation comprend l'exportation marchandises: a) produites ou fabriquées dans les Pays-Bas; b) importées de l'étranger

Pays.	1920		1921		Pays.	1920		1921	
	Imp.	Exp.	Imp.	Exp.		Imp.	Exp.	Imp.	Exp.
Belgique . . .	314,3	179,3	226,6	169,5	Indes or. holland.	239,6	263,7	128,7	206,4
France . . .	80,2	60,7	65,1	84,6	Indes or. brit.	29,3	32,6	36,3	18,7
Danemark . . .	6,1	31,9	9,8	17,0	Japon avec				
Suède . . .	85,4	26,9	46,2	18,2	Corée . . .	28,8	2,9	18,7	6,8
Norvège . . .	25,4	18,2	6,2	12,9	Afrique . . .	26,1	36,5	20,8	18,8
Finlande . . .	48,6	3,0	20,0	5,1	États - Unis				
Russie . . .	5,1	2,1	3,0	4,8	d'Amerique	526,1	87,5	392,3	99,6
Roumanie . . .	7,9	1,9	15,8	2,6	Brésil . . .	28,4	5,2	25,2	2,3
Turquie . . .	1,4	2,3	1,3	12,9	Argentine . . .	204,1	17,6	104,0	9,1
Italie . . .	9,4	19,0	8,7	12,3	Chili . . .	32,9	3,1	21,3	10,7
Espagne . . .	16,0	23,9	19,0	18,5					
					Total	3296,1	1731,7	2288,5	1471,6

Objets du commerce.

	1918.		1919.		1920.		1921.	
	Imp.	Exp.	Imp.	Exp.	Imp.	Exp.	Imp.	Exp.
Objets d'alimentation .	49,6	187,3	692,4	563,0	561,5	628,2	556,7	613,4
Matières brutes	300,8	67,6	1218,9	281,4	1415,9	290,4	758,0	199,9
Objets fabriqués	256,7	102,4	911,0	518,2	1347,9	734,4	914,8	496,4
Marchandises diverses .	1,2	23,9	3,4	48,7	7,2	48,5	10,7	59,9
Marchandises	608,3	381,2	2325,7	1411,3	3382,5	1701,5	2240,2	1369,6
Métaux précieux	29,1	36,3	470,3	320,4	35,3	47,1	48,3	102,2
Total	637,4	417,5	3296,0	1731,7	3367,8	1748,6	2288,5	1471,6

Mouvement des ports en 1921.

	Chargés.		Sur lest.		Total.	
	Nav.	M ³ .	Nav.	M ³ .	Nav.	M ³ .
Navires à voiles.						
Entrés	387	189006	533	432089	720	721095
Dont néerlandais . . .	154	49045	64	35684	218	84729
Sortis	536	508568	192	219463	728	728031
Dont néerlandais . . .	187	64950	39	54059	226	119009
Vapeurs.						
Entrés	10315	38 246110	1039	9 339478	13354	47 585588
Dont néerlandais . . .	3585	15 261842	537	1 732295	4122	16 998137
Sortis	9459	30 269465	3951	15 566610	13410	45 836073
Dont néerlandais . . .	3025	11 615651	1071	3 699499	4096	15 315150

Marine marchande au 1er janv. 1921.

269 navires à voiles jaugeant 110450 M³ } 868 navires de 3 363835 M³.
 599 vapeurs jaugeant 3 253385 M³ }

Chemins de fer. En exploitation au 1er janv. 1920: 3403 kil.

Postes 1921. 1729 bureaux. — Recettes 38 227000 florins, dépenses 59 448264 florins.

pour être mises à la disposition des consignataires; c) importées de l'étranger après la mise en entrepôt. Pour l'année 1920 l'importation comprend au lieu des marchandises indiquées sub 2., les marchandises, importées dans les Pays-Bas qui, après avoir été mises définitivement en entrepôt, sont sorties à destination de l'intérieur. L'exportation ne comprend que les marchandises indiquées sub a et b.

	Lettres	Cartes	Imprimés et	Lettres avec déclaration de	
		postales	échantillons	valeur	et mandats-poste
		en milliers.		en milliers. en mill. de fr.	
Service intérieur	181 061	116 443	410 026	7 186	327 795
Service extérieur	54 866	17 543	30 394	343	21 193

Service de chèques et virements postaux. Nombre des titulaires d'un compte 32582. Montant du solde-débitéur 190 711924 francs. Nombre des versements 1 760722. Montant des versements 1535 301720 francs. Nombre des virements 1 005998. Montant des virements 3342 051912 francs. Nombre des chèques 890571. Montant des chèques 1493 254396 francs.

Caisse d'épargne postale 1921. Nombre des versements 2 114945 du montant total de 125 305838 florins, nombre des paiements 1 100512 du montant total de 121 612621 florins. Effectif 283 449088 florins.

Télégraphie 1921. Longueur des lignes de l'État 8265 kil., celle des fils 48569 kil. — Nombre des bureaux 1740, dont 1471 appartenant à l'État. — Nombre des dépêches 9 626172, dont 3 957179 intérieures, 5 668993 internationales. — Recettes 9 114000 fl., dépenses 13 438000 fl.

Radiotélégraphie 1920. 11 stations côtières, 378 stations de bord, dont 34 exploitées par l'État, 29057 radiotélégr. Recettes 96882, dépenses 108214 francs.

Téléphonie 1921. Nombres des stations et postes 170650. Réseaux urbains: nombre des réseaux 143, nombre d'abonnés 66510, longueur des lignes 6699 kil., des fils 358785 kil., nombre des conversations 288 815373. Circuits interurbains: nombre des circuits 2136, longueur des lignes 4053 kil., des fils 150133 kil., nombre des conversations 12 037157. — Recettes 14 443000 fl., dépenses 8 485000 fl.

Armée et marine.

L'armée active se recrute par voie d'engagement et par la levée des milices dont le contingent annuel est de 19500, dont 18500 pour la milice de terre et 1000 pour la milice de mer. Le recrutement des milices se fait par le tirage au sort parmi les jeunes gens âgés de 19 ans. Le service militaire pour les milices est fixé à 20 ans pour les soldats, à 25 ans pour les sous-officiers et à 30 ans pour les officiers de réserve. La durée de la première instruction est dans la milice de mer 8 mois, dans la milice de terre il est fixé dans la manière suivante: a) 5½ mois pour les non-montés, à l'exception de ceux participant de b) et c) ci-après; b) 9 mois pour les non-montés — excepté les infirmiers et les aéronautes — qui sont désignés après leur incorporation à suivre l'instruction de sous-officier; c) 12 mois pour les non-montés, qui sont désignés après leur incorporation à suivre l'instruction d'officier de réserve; en outre pour les infirmiers, pour les aéronautes et pour les montés d'artillerie; d) 18 mois pour la cavalerie (hussards). Dans la milice de terre la durée de la première instruction est diminuée de 4 mois pour ceux, qui ont acquis le certificat d'instruction préparatoire, au moins, quand ils sont incorporés chez le corps, pour lequel ils ont acquis ce certificat.

L'armée active comprend 4 divisions (v. les notices personnelles page 1212) qui correspondent à la division territoriale du royaume en quatre régions. La 1^{re} région [La Haye] comprend les districts de recrutement Leiden, La Haye I et II, Rotterdam I et II, Dordrecht et les îles de Hollande mérid.; la 2^e région [Arnhem] les districts Leeuwarde, Groningue, Assen, Zwolle, Ruurlo et Arnhem; la 3^e région [Bréda] les districts Maëstricht, Eindhoven, Bois le Duc, Bréda et Middelbourg (excepté les îles de Hollande mérid.); la 4^e région [Amersfoort] comprend les districts de recrutement Apeldoorn, Utrecht, Haarlem, Amsterdam I, II et III et Alkmaar. — Les troupes de l'inf., de l'artill. de camp et de l'art. à chev. sont subordonnées aux 4 div. à la Haye, à Arnhem, Bréda et à Amersfoort.

En temps de paix il existe les cadres permanents (de volontaires) pour les troupes énumérées ci-après :

- 8 brig. d'inf., savoir : 1 brig. composée de 1 rég. de grenadiers, 1 rég. de chasseurs et 1 rég. d'inf. de ligne (1 rég. = 3 comp.-école et 1 comp. d'instruct.); 7 brig. d'inf. de ligne de 3 rég. (même force); 2 écoles d'assaut; 1 bat. d'instruct.; 1 bat. de cyclistes; 2 écoles pour les officiers de réserve de l'inf., 1 école de tir; 1 école militaire de gymnastique et de sport. — Armement : Fusil système Mannlicher, mod. 95 (magasin fixe de 5 cart., cal. 6,5 mm).
- 2 rég. de cav. (hussards), chaque rég. à 2 demi-rég. de 2 escadr. de camp. et 1 esc. de réserve; 1 école d'équitation; 1 école pour les officiers de réserve de la cav. et 1 dépôt des chevaux de cav. — Armement : sabre et carabine système Mannlicher (le même que l'inf.).
- 4 brig. d'artill. de camp (1 brig. = 2 rég. à 3 batt.-école et 1 div. de train); 1 corps d'art. à chev. à 1 batt.-école et 1 batt. d'instruct. Les batt.-école sont armées de canons à tir rapide, cal. 7,5 cm; excepté la 3^{me} batterie de chaque rég. armée d'obusiers, cal. 12 ou 15 cm; 1 école pour les officiers de rés. de l'art. de camp. et à chev.; 1 dépôt des chevaux d'art.
- 1 rég. d'artill. de forteresse (8 comp.-école et 1 comp. d'instruct.); 1 école pour les officiers de rés. de l'art. de fort.; 1 rég. d'art. de côte (5 comp.-école); 1 corps d'art. pour la défense aérienne; 1 corps de pontonniers et de torpilleurs (2 comp. de pont. et 1 comp. de torp.).
- 1 rég. de troupes du génie de 3 bat., le 1^{er} bat. (pionniers) à 2 comp.-école et 1 peloton de troupes de chemin de fer, le 2^e bat. (troupes de télégr.) à 2 comp.-école et le 3^e bat. (projecteurs) à 2 comp.-école. — Armement : Carabine système Mannlicher.
- 4 comp. du service sanitaire. — 1 comp. d'intendance.

Pour l'armée coloniale, v. ci-dessous.

Formations en temps de guerre. L'armée de campagne se compose de 4 groupes de divisions, la groupe de divisions à 2 divisions, chaque div. à 3 rég. d'inf. à 3 bat. à 4 comp. et 1 pel. de mitrailleuses, 1 batt. de canons d'inf., 1 batt. d'appareils lancemine légers, 1 esc. de hussards, 1 esc. de cyclistes, 1 rég. d'art. de camp à 2 div. à 3 batt. cal. 7,5 cm et 1 div. obusiers, chaque div. à 3 batt., 1 comp. de pionniers de camp., 1 comp. de cyclistes, 3 div. d'art. de la groupe de div., 1 train de la groupe de div.

Flotte 1921.

Bâtiments.	Tonn.	Chevaux ind.	Ca-nons.	Tubes l.-torp.	Équi-pages.
10 navires cuir. ou prot. ¹⁾	36540	51950	157	5	2609
8 contre-torpilleurs	4100	70000	64	16	672
5 canonnières	1390	650	22	—	162
11 torpilleurs	3068	52000	38	41	393
12 mouilleurs de mines	5712	6160	40	—	550
18 sous-marins	8172	21680	18	75	331
64 bâtiments	58932	202440	339	137	4717

De plus 4 balayeurs des mines, 2 stationnaires, 10 nav.-écoles, etc., 1 transport porte-torp.

En construction : 2 navires cuir., 2 mouilleurs de mines, 6 sous-marins.

¹⁾ Zeeland 97, Gelderland 98, De Ruyter 01, Hertog Hendrik 02, Marten Harpertz Tromp 04, Jacob van Heemskerk 06, De Zeven Provinciën 09, Brinio, Friso 12, Gruno 13.

Possessions extérieures.

Indes orientales néerlandaises (Nederlandsch Oost-Indië).

La compagnie des Indes orientales néerlandaises fondée en 1662, conquit peu à peu les îles entre 6° de latitude nord et 11° sud et 95° et 141° de longitude orientale. — Après la dissolution de la compagnie 1798 le gouvernement prit la direction de la colonie. Par traité de Londres 1825 les Pays-Bas renoncèrent à leur possessions sur le continent d'Asie tandis que la Grande-Bretagne renouça aux siennes sur les îles au sud du 5° de latitude nord. — Premier règlement administratif 1854. Le gouverneur gén. est assisté de 5 membres nommé par la couronne à voix législative et consultative. En 1917 installation d'un Conseil national comme première étape d'une autonomie future dont les membres (Blancs, Indigènes et immigrants [Chinois, Arabes]) sont nommés par le gouv. gén. ou élus par les autorités locales. Les Indes orientales néerlandaises sont divisées en territoires sous l'administration directe néerlandaise, États tributaires d'Indigènes et États alliés. Les premiers sont divisés en résidences, divisions, régences, districts et communes (Dessas).

Conseil national (Volksraad).

Prés.: Dr. W. M. G. *Schumann*.

*Autorités**Autorités centrales [Batavia].*

Gouv. gén. et comm. en chef [Buitenzorg]: Dr. D. *Fock*.

Cons. des Indes néerlandaises. Prés.: le gouv. gén.; VPrés.: Dr. E. *Moresco*; Membres: W. *Frijling*, Dr. H. A. *Kindermann*, A. J. W. *Harloff*, Dr. H. *Jelgerhuis Swiedens*; Secr.: A. J. G. M. *Gaillard*.

Secrétariat gén. [Buitenzorg] Secr. gén.: Cs. J. M. *Wetter*; 1er secr. de gouv.: Dr. H. A. *Helb*; Secr. de gouv.: C. *Versluis*, W. G. *Stroband*, Dr. B. Th. A. *Westerouen van Meteren*.

Chambre des comptes. Prés.: B. Th. W. *van Hasselt*.

Marine. Comm. et chef du départ. naval: W. J. G. *Umbgrove*, v.-am.; Établissement de la marine à Sourabaja (Soerabaja): P. C. *Coops*, dir.; Observ. de magnét. et de météorol. Dir.: Dr. C. *Braak*; Sous-dir.: Dr. J. *Boerema*.

Armée [Bandoeng]. Comm. et chef du départem. de guerre: F. J. *Kroesen*, LtG.; État-major: K. F. E. *Gerth van Wijk*; Inf.: R. *ten Seldam*, MG.; Cav.: A. B. M. *Tergast*, col.; Art.: J. C. *Pabst*, col.; Génie: C. J. *de Bruijn*, col.; Intend.: G. *Ferguson*, intend. col.; Admin.: W. F. C. *Rödlieh*, lt.-col.; Service topogr.: A. *van Lith*, col.; Service de santé: H. M. *Neeb*, MG.

Dép. de la justice. Dir.: Dr. F. J. H. *Cowan*; Cour de la justice sup. Prés.: Dr. P. W. *Filet*; VPrés.: Dr. A. H. *Klein*, Dr. J. Th. *Stock*; Proc. gén.: Dr. G. W. *Uhlenbeck*.

Intérieur. Dir.: Dr. L. J. *Schippers*; Sous-dir.: W. V. *Smeets*; Secr.: J. K. *Helder*.

Instruction et cultes. Dir.: Dr. K. F. *Creutzberg*; J. F. W. *van der Meulen*. — Église protest. dans les Indes orientales néerlandaises: Dr. C. *de Roon Swaan*, prés.; Église cathol.: E. S. *Luypen*, év. tit. de Prope, vicaire apostol. — Cons. légiste pour les affaires indigènes et arabes: E. *Gobée*, gér. — Insp. en chef du service médical: J. J. *van Lankhuijzen*.

Agriculture, industrie et commerce [Buitenzorg]. Dir.: Dr. A. A. L. *Rutgers*; Insp. en chef des forêts: Bar. W. A. *van Asbeck*; du service vétérin.: Dr. H. J. *van der Schroeff*.

Travaux publ. Dir.: I. W. *de Bruijn-Kops*. — Exploitations d'état. Dir.: P. A. *Roelofsen*. — Postes et télégraphes: E. W. L. *de Faber*, chef, gér. —

Mines: L. *Houwink*, ing. en chef; Commiss. gén. des chemins de fer: I. C. F. *van Sandick*, prés.; E. P. C. *Scheffer*. — Mines d'étain à Banka: P. *Hovig*, chef.

Finances. Dir.: C. W. *Bodenhausen*. — Régie de l'opium: M. M. *Luch-singer*, insp. en chef; Douanes: A. J. *Schabeeck*; Banque de Java: E. A. *Zeilinga*; prés.

Autorités provinciales.

a) Java et Madoura.

Java. Résidents. Bantam: J. C. *Bedding*. — Batavia: J. R. *Schenck de Jong*. — Chérifon: R. P. M. *van der Meer*. — Préanger: A. J. H. *Eijken*. — Pekalongan: J. E. *Jasper*. — Semarang: J. *van Gigh*. — Rembang: J. F. *Hildering*. — Sourabaya: W. R. *Hillen*. — Pasourouan: J. M. *Jordaan*, jun. — Besouki: H. A. *Vael*. — Banjoumas: M. J. *van der Pauwert*. — Kedoe: M. B. *van der Jagt*. — Djokjakarta: P. W. *Jongquière*. — Sourakarta: J. *van der Marel*. — Madioun: J. H. *Rering*. — Kediri: L. F. *Dingemans*. — Madoura: F. B. *Batten*.

b) Possessions extérieures [Buitenbezittingen].

Sumatra. Côte orient. [Medan]. Gouv.: H. E. K. *Ezerman*, gén. — Résidents. Tapanoei: W. K. H. *Ypes*. — Benkoelen: M. C. *Roos van Raads-hooven*. — Lampong [Telok Betong]: J. *Breukink*. — Palembang: A. M. *Hens*. — Djambi: H. L. C. *Petri*. — Atjeh et dépendances [Kota-Radja]. Gouv.: A. G. H. *van Sluys*. — Côte occid. [Padang]. Résid.: W. A. C. *Whitlau*.

Bornéo. Côte occid. [Pontianak]. Résid.: A. H. O. *Prins*. — Côte mérid. et orient. [Bandjermassin]. Résid.: C. J. *van Kempen*.

Célèbès. Célèbès et dépendances [Macassar]. Gouv.: F. C. *Vorstman*. — Ménado. Résid.: F. J. *Junius*, gén.

Banka et dépendances [Mountok]: W. *Doornik*. — Riouw et dépendances [Tandjong Pinang]. Résid.: L. M. F. *Plate*. — Billiton [Tandjong Pandan]. Adj. de résid.: A. L. M. *Clignett*. — Moluques [Amboine]. Résid.: L. H. W. *van Sandick*. — Timor et dépendances [Koupage] Résid.: A. J. L. *Couvreur*. — Bali et Lombok [Singa Radja à Bali] Résid.: H. T. *Damsté*.

Nouvelle Guinée (depuis 1920 province auton.) [...]. Résid.: C. *Poortman*.

Représentations étrangères [Batavia].

Allemagne. † Dr. *Lettenbaur*, CG., 18; Dr. E. *Pochhammer*, VC., 20; Macassar: F. *Remppis*, C., 22; Médan: F. E. *Teschner*, C., 22; Ménado: F. *Fischer de Weikersthal*, VC.; Padang: K. *Tesdorpf*, C., 22, gén.; Semarang: J. *Schloemer*, C., . . .; Sourabaya: W. *Kellinghusen*, C. — Amérique, É.-U. † Ch. L. *Hoover*, C., 22; R. H. *Tompkins*, VC.; H. W. *Wier*, VC.; Médan: C. O. *Spamer*, C., 20; Sourabaya: P. W. *Buhrman*, C., 21; H. Ch. *McCarthy*, VC. — Belgique. † C. *Feguenne*, C., 21; Macassar: M. *Leeuwen*, C., 18; Médan: P. E. *Blick*, C., 16; Padang: A. M. *Dekker*, C., 21; Semarang: H. J. *Soeters*, C., 10; Sourabaya: Th. B. A. *Faubel*, C., 18. — Bolivie. H. A. *Krujibosch*, C., 19. — Chine. *Ow Yang Kee*, CG., 15; Tchen *Hsi Tchang*, VC.; Médan: *Tchang Pu Tsing*, C., 16; Padang: *Tcheng Yi-fu*, C., 19; Sourabaya: *Kia Wen-yen*, C., 18. — Danemark et Islande. † C. A. R. *Bech*, CG., 21; Macassar: W. R. *Groskamp*, C., 21; Padang: . . .; Ménado: G. F. *Höchner*, VC., 14; Semarang: J. W. *Verwey*, VC., 14; Sourabaya: J. H. *van Laer*, VC., 22. — Espagne. P. L. *Jut de Bourghelles*, VC., 13. — France. † J. M. L. *Noble*, VC., 17; Agt à Bandjermassin, Macassar, Médan, Semarang, Sourabaya, Tjilatjap. — Grande-Bretagne. † L. F. *Geary*, CG., 22; H. A. N. *Bluett*, C., 21; A. W. *Robertson*, . . ., VC., gén.; Macassar: L. S. *Arathoon*, VC.; Médan: W. L. *Simon*, C.; Pabang: H. *Levison*, VC.; Semarang: A. R. *King*, VC., 21;

Sourabaja: J. *Bailèy*, VC., et 1 ProC.; Agt à Koupang. — Italie. C. J. *Robertson*, CG., gér., 21; Agt. à Semarang, Sourabaja. — Japon. $\frac{1}{2}$ M. *Matsumoto*, C., 16, CG., 19, p.i.; Sourabaja: $\frac{1}{2}$ T. *Iwakoshi*, C., 20. — Norvège. H. J. *Daum*, CG., 16; Padang: A. *Winkelmann*, gér.; Sourabaja: H. A. *de Wal*, C., gér.; Macassar: M. P. *Rasmussen*, VC., 21; Ménado: E. A. *Scholz*, VC., 10; Semarang: H. W. F. *Meurs*, gér. — Perse., C. — Portugal. J. C. v. *Aalderen*, C., 20; Macassar: L. *Morauz*, C., 19; Sourabaja: F. W. V. *Ryck van der Graecht*, C., 12. — Suède. $\frac{1}{2}$ F. T. E. *Ferrell*, CG., 20; L. T. *Haasman*, VC., 11; Macassar: F. *Dillenius*, VC., 10; Padang: A. M. *Dekker*, VC., 21; Sourabaja: A. E. *Berg*, C., 12. — Suisse. P. L. *Frossard*, C., 15, gér.; Langkat: M. *Imhof*, C., 17. — Siam. J. C. *Ferrier*, C., 17; Semarang: Th. *Hogg*, C., 14; Sourabaja: H. N. *Loney*, C., 22. — Turquie. $\frac{1}{2}$ *Rijaat-Bei*, CG., 11; V. H. *Schultz*, C., 98.

Notice statistique sur les Colonies néerlandaises.
Superficie et population.

	Kilom. c.	Habitants nov. 1920.	Dont Européens.	Par kil. c.
Java et Madoura	131508	34 984171	135288	266
Possessions extérieures (provinces),	1 765029	14 366663	34420	8
Sumatra méridional (côte occidentale)	40285	1 622240	4147	38
Benkoelen	24440	257140	660	11
Tapanoeli	42035	843585	763	20
Districts de Lampong	29365	233903	600	8
Palembang	84692	828004	1710	10
Djambi	49500	233344	246	5
Sumatra (côte orientale)	91890	1 197554	7882	13
Atchin	53125	736365	2538	14
Riouw	42400	223122	481	5
Banka	11535	154141	668	13
Billiton	4840	68582	404	14
Bornéo occidental	145190	605402	839	4
Bornéo méridional et oriental	408120	1 020099	2725	3
Célèbes	114885	2 347645	3818	20
Ménado	57335	760692	2250	13
Amboine	57900	277966	2635	4
Ternate	48547	149245	724	3
Timor	59670	1 146600	761	149
Bali et Lombok	10515	1 565014	332	3
Nouvelle-Guinée	388740	1 195460	237	20
Indes orientales, 1917	1 896537	49 140834	1 69708	26

Nationalités.

Indes orientales 1920: 169355 Européens, 48 112706 indigènes, 878986 autres Orientaux (surtout des Chinois et Arabes).

Villes ayant plus de 20000 habitants 1905.

Sourabaya (17)	145141	Kediri	40205	Grisée (16)	26186
Batavia	138551	Meester-Cornelis	33989	Macassar (Célèbes)	26145
Sourakarta	118378	Buitenzorg	33401	Koudous	24536
Semarang	96660	Tegal	32344	Chéribon	23540
Djokjokarta	79567	Malang	29541	Madioun	22811
Palembang (Sum.)	60985	Pasourouan	28534	Pontianak (Born.)	20984
Padang (Sum.)	47607	Mugelang	28241	Pemalang	20920
Bandoung	47491	Koudour	27502	Tandjounpadan (Bill.)	20769
Pekalongan	41719				

Finances. (En florins.)
Aperçu-général des budgets.

	Recettes.	Dépenses.	Excédant des recettes.
Indes orientales 1922	717 979066	904 113990	—186134924

Budget des Indes orientales de l'année 1921.

Recettes.

Vente du coutchouc	3 679120	Impôt personnel	9 750500
Vente du quinquina	721750	Capitation	9 750000
Vente de l'étain	35 440000	Accises	25 735000
Opium	56 852960	Droit sur le sel	19 717500
Pétrole	28 982000	Forêts	26 400000
Douanes	67 470000	Postes, télégr., téléphones	30 755000
Impôt sur le sucre, café, thé et tabac	17 660000	Chemins de fer	109 130000
Impôt foncier ou dîmes	36 387500	Ports	19 768560
Impôt sur les revenus	63 800000	Mines	1 403600
		Recettes diverses	138 735076

Total 717 979066

Commerce 1920. (En milliers de florins.)

	Importation.			Exportation.		
	Marchan- dises.	Espèces.	Total.	Marchan- dises.	Espèces.	Total.
Java et Madoura	812 306	64 325	876 631	1501 778	4 422	1506 200
Possessions extérieures	303 907	831	304 738	752 213	3	752 216
Commerce des particul.	1116 213	65 156	1181 369	2253 991	4 425	2258 416
Commerce du gouvern.	108 713	11 052	119 765	3 157	—	3 137
Indes orientales	1224 926	76 208	1301 134	2257 128	4 425	2261 553

Principaux articles d'exportation de produits des Indes orientales 1920.

(En milliers de florins.)

Sucre	1050 136	Café	52 045	Rotang	10 641
Pétrole	310 202	Thé	39 526	Gomme	6 886
Caoutchouc	194 219	Quinquina	27 907	Gambir	2 791
Tabac	170 783	Fibres	26 262	Gutta-percha	1 906
Copra	92 847	Tapioca	14 411	Muscades	1 709
Huile	73 584	Poivre	14 100	Getah djeloetoeng	1 557
Étain	64 749	Peaux	12 669	Riz	885

Mouvement des ports (Entrés).

	Vapeurs.	Milliers de M ³ .	Voiliers.	Milliers de M ³ .	Navires.	Milliers de M ³ .
1920	19952	84 541	1762	730	21714	85 271
1921	21673	93 326	1409	584	23082	93 910

Flotte marchande des Indes orientales, medio 1920. 5797 navires de 60 7207 M³, medio 1921: 5798 navires de 614050 M³.

Chemins de fer 1920. Java et Madoura 4745, Sumatra 1472 kil.

Postes 1920. 829 bureaux, 66 269695 expéditions de lettres dans le service intérieur, 14 077284 dans le service extérieur.

Télégraphie 1919. Longueur des lignes de l'État 21072 kil., des fils 39714 kil. Nombre des bureaux 829. Nombre des dépêches internes 2 610468, des dépêches internationales 937232, des dépêches de service 105462; total 5653162 dépêches. Recettes 5 555700, dépenses 60 159000 fl.

Radiotélégraphie 1919. 5 stations côtières, 1 station de bord, 2927 radiotélégrammes. Recettes 12090, dépenses 74560 florins.

Téléphonie 1920. Nombre des stations et postes 33080. Réseaux urbains: nombre des réseaux 71, longueur des lignes 18758, des fils 142354 kil. 92 808000 conversations. Circuits interurbains: nombre des circuits 85; longueur des lignes 10892, des fils 21784 kil.; 1 214852 conversations. Recettes 7496470, dépenses 2 440900 florins. Comp. privées. 23 réseaux urbains; longueur des lignes 3893 kil., des fils 10557 kil. 4252 stations; 12 569691 conversations. — Recettes 740500, dépenses 504960 florins.

Journaux. Batavia: De Java Bode, Het B'sch Nieuwsblad, Het B'sch Handelsblad, Het Nieuws van den Dag; Bandjermasin: Borneo Advertentieblad; Bandoung: De Preangerbode; Macassar: M'sche Courant; Medan: Deli Courant, Sumatra Post; Padang: Sumatra Bode, De Padanganger; Palembang: Nieuwsblad; Samarang: De Locomotief, Het Dagblad; Sourabaja: S'sch Handelsblad, S'sch Nieuwsblad; Sourakarta: Nieuwe Vorstenlanden.

Armée des Indes orientales au 1er janv. 1922.

	Officiers.	S.-officiers et soldats.		Officiers.	S.-officiers et soldats.
États-majors etc.	416	3807	Artillerie	105	3024
Infanterie	566	25923	Génie	55	1013
Cavalerie	30	931	Total	1172 ¹⁾	34698 ²⁾

Les sous-officiers et soldats se répartissaient ainsi: 6380 Européens et 28318 indigènes. — Schutterijen et corps armés indiens (légions, barisans, etc.) d'un effectif total de 5281 h. (y compris 4432 indigènes). — Ecole militaire à Meester-Cornelis.

Flotte au 1er janv. 1922.

Bâtiments.	Tonn.	Chevaux ind.	Ca-nons.	Tubes l.-torp.	Équi-pages.
1 navire cuir. (1900) ³⁾	6530	8000	23	—	v. ci-dessous.
8 contre-torp. (1910-13)	4080	8250	64	16	
2 canonnières (1896-1900)	1600	2760	15	—	
4 porte-mines (1897-1900)	2644	4440	14	—	
4 torpilleurs (1899-1907)	412	5990	8	9	
5 sous-marins (1913-20)	3080	7200	8	27	
24 bâtiments	18346	36640	132	52	

De plus 5 navires pour le service hydrographique.

Personnel de la marine au 1er janv. 1922 (y compris le personnel à bord): 120 officiers, 17 médecins, 23 commissaires, 85 officiers mécaniciens, 830 sous-off. et matelots, 169 mécaniciens et chauffeurs, non compris 688 sous-off. et matelots, 744 mécaniciens et chauffeurs indigènes. — Infanterie de marine: 2 officiers, 210 sous-off. et soldats.

¹⁾ Non compris les officiers se trouvant en congé en Europe au nombre de 262 et 77 off. détachés en Hollande. — ²⁾ Y compris 183 sous-lts. — ³⁾ Zeven Provinciën.

Indes Occidentales Néerlandaises (Suriname).

Guyane Néerlandaise (Suriname).

Première colonie de commerce néerlandaise 1580, fondation de la Compagnie des Indes occidentales néerlandaises 1621. Échange de Paramaribo contre Nouv. Amsterdam (New York d'aujourd'hui) par le traité de Breda 1667. Britannique 1799—1802 et 1804—1816. — Le gouverneur gén. est assisté d'un Conseil intime de 4 membres, nommés par la couronne et d'un Conseil colonial de 11 membres, élus pour 6 ans. Division en 13 districts.

Autorités [Paramaribo (Surinam)].

Gouv.: Bar. A. J. A. A. *van Heemstra*. — Conseil intime. Prés.: le gouv., VPrés.: L. J. *Rielberg*. — Conseil col. Prés.: S. D. *de Vries*, VPrés.: J. R. C. *Gouggrijp*. — Administr. des finances: J. G. *van de Stadt*. — Secr. de gouv.: P. H. W. G. *van den Helm*. — Agt gén. de l'immigrat. par int.: S. H. *de Granada*. — Instruct. publ. Insp.: A. A. *Calje*. — Service sanit. Insp.: J. M. *Wolff*. — Travaux publ. et trafic. Dir.: E. J. *Kempees*. — Service de la marine colon. Chef: A. E. *Thierens*. — Agricult. Dir.: E. *Snellen*.

Cour judic. Prés.: L. J. *Rielberg*; 3 membres. — Proc. gén.: J. L. *Nysingh*. — Avoc. gén.: K. J. *van Erpecum*.

Troupes colon. Comm., p. i.: H. L. *Bierman*, comm. — Service sanit. mil. Chef: P. *Cool*.

Représentations étrangères [Paramaribo].

Allemagne. . . . C. — Belgique. CG. à Carácas: A. F. E. *Curiel*, VC., 22. — Brésil. J. *Rodrigues*, C., 22. — France. Agt. — Grande-Bretagne. † G. *Hewett*, C., 12; W. L. *Kissack*, VC., 09; Nickerie: Ch. *Spence*, VC., . . . — Italie. H. *Benjamins*, C., 87 (abs.). — Norvège. H. A. W. *Benz*, 22. — Portugal. W. E. *van Romondt*, C., 13. — Vénézuéla. J. D. *Fernandez*, C., 12.

Notice statistique.

Superficie et population 1921. 129100 kil. c., 107723 hab., nov. 1920 (en outre les Nègres et Indiens dans l'intérieur du pays), 0,8 par kil. c. — Nationalités 1920. 53000 Indigènes, 27000 des Indes orient brit., 11480 Javanais, 9470 Marrons (nègres des bois), 1365 Indiens, 1150 Européens, 784 Chinois et 3036 provenant d'un autre pays. — Confess. 1919: 23927 frères moraves (hernutes), 21500 hindous, 19319 cathol. rom., 15431 mahomét., 9594 protest., 778 juifs. — Mouv. de la popul. 1920: mariages 653, naissances 3224, décès 2080. — Capitales: Paramaribo (Suriname) 50560 hab. (1920), Nouv. Nickerie.

Budgets 1921. Recettes 8 292807, dépenses 5 228213, supplément 2 089504 florins.

Commerce 1920. Import. 13 718026, export. 7 477512 florins. — Principaux articles d'export. 1920 (en milles de florins): sucre 2271, balata 1652, cacao 1494, café 872, or 706, bois 239.

Mouvement des ports 1919. Entrées 178 navires d'un déplacement de 332316 m³.

Chemins de fer 1919. 188 kil. — *Postes* 1919. 11 bureaux, serv. intér.: 120226, serv. extér.: 663393 lettres. — *Télégraphie* 1919. Nombre des dépêches 3822. — *Téléphonie* 1919. Longueur des fils 867 kil.; recettes 28000 florins.

Journaux. Paramaribo: De West, De Surinamsche Bode, De Surinamer.

Troupes 1920. 9 off. et 268 hommes (inf.); en outre des milices (schutterij).

Curaçao.

Le gouvernement comprend les Iles sous-le-vent occid. sur la côte du Vénézuéla et parmi celles sur le-vent quelques-unes à l'extrême nord. Les premières sont néerlandaises depuis 1634 (ratification par le traité de paix de Westphalie 1648) (1807—14 brit.), St Eustate depuis 1600 (définitivement depuis 1814), St Martin depuis 1648. — Le gouverneur est assisté d'un Conseil intime de 4 membres et d'un Conseil colonial de 12 membres, tous nommés par la couronne. — Les 5 îles les plus grandes, sans Curaçao, sont administrées par des baillis (Gezaghebbers).

Autorités [Willemstad, île Curaçao].

Gouv.: N. J. L. *Brantjes*. — Conseil intime. Prés.: le gouv.; VPrés.: Dr. J. B. *Gorsira*. — Conseil colonial. Prés.: A. G. *Stadius Muller*; VPrés.: Ed. S. *Lansberg*. — Administr. des finances: A. B. J. *Prakken*. — Secr. de gouv.: H. J. T. *Boomgaard*. — Travaux publics. Dir.: H. B. *Bakker*. — Service de santé. Dir.: Dr. A. J. H. *Bergmann*. — Insp. de l'instruction publ.: H. *Meerdink*.

Cour de justice. Prés.: Th. F. de *Haseth Evertsz*; 4 membres. — Proc. gén.: J. B. *Gorsira*; Avocat gén.: E. S. C. de *Veer Abrahamsz*.

Troupes coloniales. Comm.: C. van *Roggen*, major. — Serv. sanit. milit. Chef: Th. J. G. *Derks*, lt.

Représentations étrangères [Willemstad].

Allemagne. C. *Fenson*, C., — Amérique, É.-U. ð B. S. *Rairden*, C., 21; VC., . . . — Belgique. ð C. *Renoz*, CG., 18; E. *Penso*, C., 11. — Bolivie. L. J. *Ricardo*, CG., 19. — Brésil. J. *Penha* fils, C., 16; H. Lopez *Penha*, VC., 22. — Colombie. J. *Ellis*, C., 20. — Costa-Rica. S. M. L. *Maduro* Penha, C., 19. — Cuba. Agt. — Danemark. B. J. *Delvalle*, C., 99. — Dominicaine, Rép. J. C. *Henriquez*, C., 20; Aruba: F. J. U. *Odruber*, VC., 14; Bonaire: M. R. *Boom*, VC., 13. — Espagne. M. E. *Curiel*, C., 01; F. de *Casas* y *Gonceto*, VC., 01. — France. *Merlhiot*, Agt. — Grande-Bretagne. J. *Thielen*, C., 20; J. *Jesurun*, C., 92. — Guatémala. J. M. L. *Maduro*, CG., 16. — Haïti. C. A. v. *Seckendorff*, C., 21. — Italie. H. da *Costa Gomez*, C., 21. — Mexique. F. H. L. *Perret* Gentil, . . . — Norvège. J. M. L. *Maduro*, C., 13. — Panamá. E. P. *Delvalle*, C., 13. — Pérou. J. P. G. *Ecker*, C., 09. — Portugal. S. A. L. *Maduro*, C., 16. — Suède. J. M. L. *Maduro*, C., 17. — Vénézuéla. H. *Leyba*, GC., 09; Aruba: K. *Croes*, VC., 20; Bonaire: J. *Herera*, VC., 21.

Notice statistique.

Superficie et population 1920. 1130 kil. c. avec 53702 hab. (47 par kil. c.) les plus grandes îles sont:

Des îles sous le Vent.			Des îles du Vent.				
	kil. c.	hab.	capitale.		kil. c.	hab.	capitale.
Curaçao	543	32709	Willemstad	St Martin ³⁾	44	2633	Phillipsberg
Bonaire ¹⁾	246	7119	Kralandijk	St Eustatius ²⁾	18	1315	Oranjestad
Aruba	179	8265	Oranjestad	Saba	13	1661	Leverak ⁴⁾

Nationalités 1920. 51372 Indigènes, 459 Européens, 872 provenant d'un autre pays. — Confessions 1920. 47387 cathol. rom., 5706 protest., 565 juifs. — La langue vulgaire dans les îles sous le Vent est l'espagnol

¹⁾ En espagn.: Buen Ayre. — ²⁾ La partie mérid. de l'île (en néerland.: Sint Maarten). —

³⁾ En général: Statia, en angl. et franç.: St Eustache. — ⁴⁾ En angl.: Orangetown, en franç.: Ville d'Orange. — ⁵⁾ (Bottom).

(le „papiamento“) et le néerlandais, dans les îles Statia et Saba l'anglais et dans St Martin pour la plupart l'anglais. — Mouvement de la population 1920 : mariages 317, naissances 1442, décès 1255. — Capitale: Willemsstad sur le schottegat, île de Curaçao (14497 hab.).

Budgets 1922. Recettes 1 468000, dépenses 2 723916 florins, le déficit est comblé par la métropole.

Commerce 1920. Importation 7 307823, exportation 10 903597 florins. — Principaux articles d'exportation 1920 (en milles de florins): huile 3 907, phosphates 1 844, chapeaux de paille 867, sel 432, aloès 231

Mouvement des ports 1920. Entrés 589 vapeurs d'un dépl. de 2195000 m³, 1066 voiliers d'un dépl. de 260000 m³, en total 1655 navires d'un dépl. de 2 455000 m³.

Postes 1920. 6 bureaux, serv. intér.: 97318, serv. extér.: 702442 lettres, en outre 6410 lettres chargées et mandats-postes d'une valeur totale de 652128 florins.

Radiotélégraphie 1919. 2 stations côtières, reçus 7182, envoyés 6122 radiotélégrammes.

Téléphonie 1919. Longueur des fils 272 kil.

Journaux. Willemstad: Curaçoesche Courant; Boletin Comercial.

Troupes 1920 (dans l'île de Curaçao): 7 off. et 176 hommes (inf.); milices (schutterij) 23 off., 445 hommes.

P é r o u (República del Perú).

République (de 23 départements, 114 provinces et 843 districts, indépendante (de l'Espagne) depuis le 28 juill. 1821. — Constitution du 18 janv. 1920. Le Sénat est composé de 35 membres et la Chambre des Députés de 110 membres, élus les uns et les autres pour 5 ans par le suffrage direct des départements et des provinces, respectivement, renouvelables en leur totalité ensemble avec le pouvoir exécutif. Est électeur tout citoyen péruvien âgé de plus de 21 ans, marié, ou les mariés n'étant pas encore arrivé à la majorité, en sachant lire et écrire; est éligible comme député, tout citoyen né péruvien et âgé de 25 ans comme sénateur, tout citoyen né péruvien et âgé de 35 ans. Le Président de la République (Péruvien de naissance, âgé au moins de 35 ans et domicilié au pays depuis 10 ans) est élu pour 5 ans par le suffrage général de la nation; il n'est pas rééligible pour une seconde période consécutive. — Pavillon national: Trois bandes disposées verticalement, Rouge, Blanche, Rouge; celle du milieu chargée d'un écusson aux armes nationales (coupé, le 1er parti: à dextre d'azur au lama d'or, à senestre: d'argent à l'arbre quinquina; au 2e de gueules à une corne d'abondance d'or; l'écu surmonté d'une couronne civique de laurier), accosté à dextre d'un rameau de palmier et à senestre d'un rameau de laurier. Pavillon de commerce le même, sans emblème.

P o u v o i r e x é c u t i f.

Prés. (12 oct. 1919—1924): Augusto B. Leguía. — 1^{er} VPrés.: ;
2^e VPrés.: Ag. de la Torre Gonzalez.

C o n g r è s.

Sénat. Prés.: G. Luna Iglesias. — Chambre des députés. Prés.: D. Salazar.

A u t o r i t é s.

Conseil des ministres (9 mars 1921).

Prés. I: Egoa Guirre. — Intérieur: Rada y Gamio. — Affaires étrang.: Alb. Salomón. — Justice et cultes: . . . — Guerre: Dr. B. Huamar de los Heros. — Finances: Rodriguez Dulanto. — Prévoyance: Dr. L. Carletti. — Marine: R. Vale-Riestra.

Ministères et autres autorités centrales.

Affaires étrang.: C. A. *Elguera*. — Intérieur: Raul *Rey y Loma*. — Justice et cultes: G. U. *Olaechea*. — Guerre. Chef du cabinet milit.: . . . — Trésor: A. *Bermudez de la Jara*. — Douanes: J. J. *Reinoso*. — Postes et télégraphes: F. *Luna Peralta*. — Monnaie. Dir.: Belisario *Piedra*. — Bibliothèque nationale: A. O. *Deustua*. — Industrie: E. *Zegarra*. — Trésorier gén.: Federico *Palacios*. — Société géographique. Prés.: J. *Balta*. — Instruction publ.: *Wilson*. — Contributions *Cumberland*. — Crédit publ.: F. *Castañeda*. — Finances: H. *Perez*. — Comptabilité: R. *Madueño*. — Salubrité: Dr. *Hanson*. — Agriculture: P. *Saco Lanfranco*. — Travaux publ.: M. G. *Masias*. — Eaux: M. *Rodriguez Mariategui*. — Statistique: O. F. *Arrás*. — Marine: *Loayza*, capit. de vaiss. — Cons. financ. améric.: Dr. W. W. *Cumberland*.

Pouvoir judiciaire.

Cour suprême (nommée par le Congrès). Prés.: Dr. C. *Erásquin*. — Membres: D. *Almenara*, Dr. C. *Granda*, A. *Villagarcía*, Anselmo *Barreto*, Lizardo *Alzamora*, Carlos *Washburn*, E. G. *Pérez*, F. de *Osma*, A. *Maguiña*, G. *Correa y Veyán*. — Avocats fisc.: G. A. *Seoane*, J. J. *Calle*, T. *Gadeu*.
 Cour supérieure à Lima: Prés.: Dr. R. O. *Mata*. — Avocats fisc.: E. *Muñoz*, F. *Palacios*.
 Tribunaux sup. à Lima (v. ci-dessus), Arequipa, Cuzco, Puno, Ayacucho, Ancachs, La Libertad, Cajamarca, Piura, Loreto, Lambayeque, Junin. — Juge de 1^{re} instance dans chaque province et juge de paix dans chaque district.

Autorités ecclésiastiques.

Archevêque cathol. à Lima: Emilio *Lissón*. — Evêques à Arequipa: Mariano *Holguín*; Ayacucho: F. O. *Escudero*; Cajamarca: F. de P. *Grosso*; Chachapoyas: O. *Ortiz Arrieta*; Cuzco: P. P. *Farfán*; Huánuco: D. *Berrea*; Huaraz: D. *Vargas*. — Trujillo: C. *García Irigoyen*. — Préfets apostoliques à Saint Léon de l'Amazonas: S. *Redondo*; Saint-François de l'Ucayali: Fr. *Irazola*. — Vicaire apostolique du Madre de Dios: I. P. *Aza*, génr.

Autorités politiques des départements.

Préfets des départements. Amazonas: J. *Perea*. — Ancachs: M. P. *Villanueva*. — Apurimac: E. *Arenas*. — Arequipa: . . . — Ayacucho: J. *Otero*. — Cajamarca: V. *Alzamora Pol.* — Callao: M. *Rivero*. — Cusco: J. M. *La Torre*. — Huancavelica: E. *García Monterroso*. — Huánuco: M. V. *Marino*. — Ica: E. *Velarde La Herrera*. — Junin: E. *Macedo*. — La Libertad: T. *Molino Derteano*. — Lambayeque: M. *Escurra*. — Lima: O. *Cusanave*. — Loreto: C. *Ruiz Pastor*. — Madre de Dios: *Alvarez*, gén. — Moquegua: J. V. *Neira*. — Piura: J. *Rodriguez*. — Puno: C. *Cárdenas García*. — San Martin: A. *Arciniega*. — Tacna: C. *Velarde Fuentes*. — Tumbes: E. *Febres Oriozola*.

Armée.

Chef de l'état-major gén. de l'armée: *Clement*, gén., chef de la mission milit. franç. au Pérou.

Corps diplomatique à Lima et consulats.

Allemagne. E. e. et M. pl.: Bar. H.-P. *de Humboldt-Dachroeden*, . . . 20; Chanc.: *Wipperfeld*. — Consuls à Arequipa: W. *Eddelbüttel*. — Cajamarca: O. C. *Kuntze*. — Callao: P. *Reimers*. — Cuzco: Fr. *Tabel*. —

- Iquitos: E. *Strassberger*. — La Merced de Chanchamayo (résid.: Santa Blanca): Th. *Klatte*. — Lima: H. *Börsing*. — Mollendo: M. *Singelmann*. — Piura: W. *Ostendorj*. — Salaverry: — Trujillo: B. *Gerberding*.
- Amérique. É.-U. Amb.: . . . ; Att. milit.: F. L. *Case*, lt.-col.; Att. nav.: W. R. *Sayles*, comm.; Att. commerc.: W. E. *Dunn*, gér. — Consuls à Callao: C. E. *Guyant*; VC.: ♂ F. D. *Waddell*, W. C. *Hoer*, W. D. *Smith*, jun. — VC. à Lima (J. H. *Rath*). — Agts à Arequipa, La Oroya, Mollendo, Payta, Salaverry.
- Argentine. E. e. et M. pl.: Dr. R. *Levillier*, 21; Secr. de lég.: Dr. M. A. *Chiappe*; Att. milit.: M. *Duval*, major. — CG. à Lima: ♂ Juan C. *Vasquez*, 20. — VC. à Trujillo (J. *Ludowieg*, 13).
- *Belgique. E. e. et M. pl. et CG.: Bar. *de Groots*, 24/VIII. 21. — Consuls à Arequipa: . . . — Chimbote: C. *Yori*, 06. — Cuzco: J. *Arianzen*, 11. — Iquitos: . . . — Lima: M. *Wergifosse*. — Mollendo: J. *Golding*. — Puno: C. *Parodi*, 18. — Trujillo: A. *Larco-Herrera*, 16. — VC. à Callao (R. B. *Silva*, 19), Pisco (A. B. *Tiravanti*, 11).
- *Bolivie. Ch. d'aff.: J. *Arana*, 22. — Consuls à Lima: ♂ Dr. A. F. *Durán*, CG., 00. — Mollendo: ♂ L. P. *Ampuero*, 22. — Puno: ♂ A. *Rodriguez*, 21. — VC. à Yunguyo (*Perez di Castillo*, 20).
- Bésil. E. e. et M. pl.: S. *Gurgél do Amaral*, 14/VI. 20; 1er secr.: Oct. *Fialho*; 2e secr.: R. *Pinheiro-Guimarães*; Att. nav.: B. *Goulart*, capit. de corv.; Att. milit.: B. *Klinger*, capit. d'art. — Consuls à Iquitos: ♂ H. *Hermes de Vasconcellos*, 22; C. adj.: F. *de Mello*, 20. — Lima: Dr. L. *Oyagüe y Noel*, 21. — VC. à Arequipa (J. A. L. *Vivanco*, 15), Mollendo (G. *Elias*, 06), Nazareth (A. *de Sonza*, 21), Payta (E. V. *Higginson*, 12).
- *Chine. E. e. et M. pl.: Dr. *Hsia Yi-ding*; Cons. et ch. d'aff.: *Tsoung-ye* Lo; Att.: *Chih-chin Jeng*.
- Colombie. E. e. et M. pl.: F. *Lozano E.*; Secr. de lég.: F. *Lozano fils*. — Consuls à Iquitos: I. *López*, CG.; E. *Cabrera*, VC., 13. — Lambayeque: E. *Niño*, CG., 94. — Lima: J. *Domingo Barrera Gómez*, CG., 09. — Payta: Dr. *Jul. Villegas*, 18.
- Costa-Rica. Consuls à Callao: T. *Beingolea*, 13. — Lima: Dr. O. *Chiarrella*, CG., 96 (doyen du corps consulaire).
- Cuba. E. e. et M. pl.: Luis A. *Baralt*; Secr. de lég. de 1re cl.: M. *Brull*; VC.: L. *Duany Güñan*, 19.
- *Danemark et Islande. CG. à Callao: N. C. *Lange-Petersen*.
- Dominicaine, Rép. CG. à Lima: B. *Valegas*, 04; Consuls à Trujillo: T. *Molina*.
- *Équateur. Ch. d'aff. [Colmena 205]: José *de Lapierre*, 24./I. 20. — Consuls à Lima: ♂ J. R. *Boloña*, CG., 17. — Pacasmayo: J. A. *Castillo*, gér., 20. — Payta: E. *Arbelaz Venegas*, 17. — Sullana: ♂ A. *Ruiz*, 12. — VC. à Mollendo (J. F. *Rowlands*), Salaverry (J. *Dalman*).
- *Espagne. E. e. et M. pl.: Jaime *de Ojeda y Brooke*, 4./XI. 19; 1er secr.: F. *Alcalá Galiano*. — Consuls à Arequipa: T. *Barclay*, gér. — Lima-Callao: le min., CG.; ♂ A. *Pinilla*; VC.: — VC. à Cerro de Pasco, Chimbote, Cuzco, Iquitos, Mollendo, Pacasmayo, Pisco, Supe-Huacho, Trujillo. — Agts à Cajamarca, Sullana.
- France. E. e. et M. pl.: Dejean *de la Batie*, . . . ; Secr. archiv.: *Ferrier*. — Agts à Arequipa, Callao, Cuzco, Iquitos, Mollendo, Payta, Pisco, Trujillo.
- *Grande-Bretagne. E. e. et M. pl.: A. C. *Grant Duff*. — Consuls à Callao: ♂ H. A. *Richards*, 19; VC.: E. *Henslowe*, 20; A. J. *Hill*, 21. — VC. à Arequipa, Iquitos (J. W. *Massey*), Lima (. . . .), Mollendo, Payta, Salaverry.

- *Grèce. La légation d'Espagne est chargée des intérêts grecs. — Consul à Lima: V. *Kiéfer Marchand*, 02 (21).
- Guatemala. Consuls à Lima: P. E. *Guedes*, 08; VC.: J. *del Valle*, 13. — Payta: J. G. *del Castillo*, 01; R. *Seminario*, 04.
- *Haïti. CG. à Lima: V. *Kiéfer Marchand*, 07 (21).
- Honduras. CG. à Lima: A. *Wittig Yniquez*, 20.
- *Italie. E. e. et M. pl.: Ruffillo *Agnoli*, 15/VI. 10; Interpr.-archiv.: A. dei baroni *Ferrero*. — CG. à Lima: le Min.; VC.: ♂ A. *Zarich*. — Agts à Arequipa, Callao, Cerro de Pasco, Chiclayo, Chincha Alta, Cuzco, Cajamarca, Huánuco, Huaraz, Ica, Iquitos, Lomas, Mollendo, Moquegua, Payta, Trujillo.
- Japon. E. e. et M. pl.: S. *Shimizu*; 1er secr.-interpr.: T. *Wakabayashi*; M. *Ushio*; Chanc.: H. *Okawa*; Y. *Saida*. — Consuls à Iquique: Hor. *Mujica*, 13. — Lima: ♂ K. *Mori*, 21.
- Luxembourg: v. Pays-Bas (Conv. 6/7 janv. 1880).
- *Mexique. MR.: Lic. M. *Méndez Palacios*; 2e secr.: J. G. *Moreno*. — Consul à Callao: ♂ M. *Armendáriz del Castillo*, CG. — VC. à Lima (J. *Helguero*), Mollendo (J. J. *Koster*).
- Nicaragua. Consul à Lima: L. I. *de Mora*, 15.
- Norvège. Consuls à Lima: . . . — Callao: F. W. *Sattler*, 21. — VC. à Mollendo (W. J. *Donnelly*, 11).
- *Panamá. Consuls à Arequipa: José *D'Angelo*. — Callao: C. A. *Zavala*, 19. — Eten: . . . — Ilo: J. P. *Velásquez*. — Lambayeque: N. A. *Carmona*. — Lima: L. *Arosemena*, 07. — Mollendo: A. J. *Mendez*, 04. — Payta: F. *Bolognesi*, 04. — Pisco: E. V. *Sarriego*, 05. — Piura: A. E. *Pallete*. — VC. à Pacasmayo (A. F. *Delgado*), Salaverry (A. S. *Léon*, 09).
- Paraguay. CG. à Lima: . . .
- *Pays-Bas. Consuls à Arequipa: F. T. G. *Krämer*, 01. — Callao: R. *Barreda*. — Lima: W. *van Leeuwen*, CG., 20. — VC. à Payta (F. P. *Lopez*, 89).
- Pologne. Consul à Lima: S. *Madejewski*, 21.
- Portugal. Consul à Callao: J. Rod. *del Campo*, 00. — VC. à Arequipa (J. Em. *Rivera*, 12), Iquitos (F. F. *Pereyra*), Loreto (F. A. *da Silva*).
- Russie. Consul à Lima: le C. de Grèce, gér.
- D^{St-Siège}. Nonce et E. e.: Mgr. Gius. *Petrelli*, . . . 21, archevêque tit. de Nisib; Secr.: Mgr. C. *Chiarlo*.
- Salvador. Consuls à Lima: H. *Garcia Lustres*, 05. — Payta: J. R. *Seminario*, 04. — Piura: Ric. *Seminario* y Aramburu.
- *Suède. Att. commercial, v. Chili, corps dipl. — CG. à Lima: Carl *Petersen*, 12.
- Suisse. Consul à Lima: S. *Marcionelli*, 21.
- Uruguay. E. e. et M. pl.: Raf. J. *Fosalba*, . . . 21. — Consuls à Arequipa: Ed. *Escomel*, 13. — Lima: G. *Berckemeyer*, CG., 16. — Mollendo: J. *Köster*, 19.
- Vénézuéla. Consuls à Arequipa: J. L. *Ugarteche*. — Lima: Dr. I. *Betancourt Aristequieta*, CG., 20. — Mollendo: C. *Benavides*. — Payta: P. M. *Talledo*. — Piura: A. E. *Pallete*. — Puerto de Secura: R. *Amunátegui*. — Salaverry: C. *Michelson*, 12. — Trujillo: A. *Pinillos*.

Notice statistique.
Superficie et population évaluée.

Départements.	Kil. c.	Popu- lation.	Par k. c.	Départements.	Kil. c.	Popu- lation.	Par k. c.
Amazonas . . .	36122	70676	2	Libertad . . .	26441	250931	9
Ancachs . . .	42908	428703	10	Lima . . .	34482	²)298106	9
Apurimac . . .	21209	177387	8	Loreto . . .	400471	100596	0,2
Arequipa . . .	56857	229007	4	Madre de Dios .	64112	16000	0,2
Ayacucho . . .	47111	302469	6	Moquegua . . .	14375	42694	3
Cajamarca . . .	32482	442412	14	Piura . . .	38458	205307	5
Callao . . .	37	¹)48118	—	Puno . . .	80019	537345	5
Cuzco . . .	284695	438646	1	San Martin . . .	79625	70361	1
Huancavelica .	23967	223796	9	Tumbes . . .	5130	8602	1,7
Huánuco . . .	36331	145309	4	Iles . . .	4472	?	—
Ica . . .	22586	90962	4	Total	1 434296 ²)	4 559550	2,6
Junin . . .	60484	394393	6	Évaluation 1919	—	7 300000	—
Lambayeque . .	11952	124091	10				

Un plébiscite sur la souveraineté des départements de Tacna et Arica, occupés par le Chili par le traité de paix de Ancon du 8 mars 1884, quoique stipulé pour 1894, n'a pas encore eu lieu. Les négociations à ce sujet, entreprises par les États-Unis en 1922, sont encore pendantes.

Villes principales: Lima (20) 170007, Callao (20) 50284, Arequipa 50000, Trujillo 45000, Cuzco 40000, Chiclayo 30000, Ayacucho 25000, Iquitos 20000 habitants.

Finances. (En livr. pérouan. 10 = 1 livre sterling.)

Compte des exercices 1915—20.

	1915	1916	1917	1918	1919	1920
Recettes . . .	3 424326	3 942383	4 510435	4 392461	6 154171	8 067297
Dépenses . . .	3 882223	3 193609	3 330483	4 693343	5 799981	7 481303

Prévision de l'exercice 1920.

Recettes.

Douanes	1 267418	Instruction publique . . .	190018
Taxes d'exportation	1 461201	Intérêts	702687
Impôts	1 122579	Recettes diverses	133017
Monopoles	1 047502	Total	6 154170
Postes et télégraphes	229748		

Dépenses.

Pouvoir législatif	191557	Finances et commerce . . .	2 121728
Administration	807235	Guerre et marine	1 035663
Affaires étrangères	149839	Fomento	635262
Justice et instruction	858697	Total	5 799981

Dette publique (30 juin 1921): extérieure 934840, intérieure 4641290, flottante 2 261644; total 7 837724 livres sterling.

¹) D'après le dénombrement en 1920: 52843. — ²) D'après le dénombrement en 1920: 223807. — ³) D'après un calcul planimétrique par la Société de Géographie de Lima 1 382832 kil. c.

Commerce 1920. (En milliers de livr. sterl.)

	Import.	Export.		Import.	Export.
Grande-Bretagne	2 694	12 681	États-Unis	10 169	16 265
Allemagne	312	15	Chili	1 040	3 214
France	547	840	Argentine	457	—
Italie	411	52	Bolivie	11	413
Belgique	81	59	Japon	338	103
Espagne	441	25	Total	17 957	35 322

Principaux articles d'exportation 1920. Sucre 15 585, coton 11 190, cuivre 3 625, pétrole 2 983, laine 855.

Mouvement du port de Callao en 1920. Entrés 740 vapeurs jaugeant 1 767 032 tonn.

Marine marchande en 1920. 15 vapeurs jaugeant 14 248 tonn. (nets).

Chemins de fer en 1920. 3193 kil. en exploitation, dont 2229 kil. chemins de fer d'état, 3260 kil. en construction.

Postes en 1920. Nombre des bureaux 745, nombre des expéditions au service intérieur 25 621 890, au service international 6 981 017, nombre des mandats de poste 154 24, montant 1 626 266 francs. Recettes 14 028 764, dépenses 14 187 609 francs.

Télégraphie en 1920. Longueur des lignes 15829 kil., des fils 125680 kil. Nombre des bureaux 331, des dépêches 2 091 013.

Radiotélégraphie. Nombre des stations côtières 19, des mots expédiés 923 000. Recettes 47500 livres péruvians.

Téléphonie en 1919. Longueur des fils 29500 kil.; 4800 stations à Lima et ses environs. En 1917: 28 920 168 conversations.

Armée et marine 1920.

En vertu de la loi du 27 déc. 1898, tout Péruvien doit servir 3 ans dans l'infanterie ou 4 ans dans la cavalerie de l'armée active, 7 ans dans la première réserve, 5 ans dans la seconde réserve, et 15 ans dans la garde nationale; le nombre du contingent annuel des conscrits est fixé par le ministre de la guerre en raison du nombre de ceux qui quittent le service.

L'armée active se compose de 5 divisions formées chacune de: 1 quart. gén., 2 rég. d'inf., 1 bat. de mitraille., 1 rég. d'art. de mont., 1 groupe d'art. à cheval, 1 rég. de cav., 1 comp. du génie, 1 comp. de chemin de fer, 1 comp. d'ouvriers, 1 comp. aéronaut. Hors des divisions: 1 rég. d'art. de côte, 1 rég. de cav., 1 bat. du génie, 1 comp. d'ouvriers, 1 comp. aéronaut., 1 bat. d'inf. de marine. Services spéciaux: 1 école milit., 1 école d'aviation civile, 1 école d'aviation milit., directions du service de l'armée.

Effectifs: au total 800 officiers et 12000 hommes.

Flotte. 1 croiseur (Lima 81, de 1700 t.), 2 croiseurs prot. (Almirante Grau et Coronel Bolognesi 06, chacun de 3200 t.), 1 contre-torp. (Teniente Rodriguez 09), 2 sous-marins (Férré et Palacios 11), 1 canonnière (Amérique 04).

Perse (Mamâlik-i-mahrousseh-i-irân).

Empire. Monarchie constitutionnelle, héréditaire dans la dynastie chiite des Kadchars depuis 1794. — Constitution du 30 déc. 1906 et du 7 oct. 1907 en vertu des manifestes du chah du 5 août 1906 et du 11 févr. 1907; nouveau règlement électoral voté le 7 oct. 1909. L'Assemblée nationale („Madjlissé-Chovrayé-Melly“) se compose de 136 députés élus directement pour 2 ans; pour l'éligibilité il faut l'âge d'au moins 30 et d'au plus de 70 ans; pour être électeur 20 ans. — Pavillon de guerre et de commerce: Blanc avec un bord vert en haut et un bord rouge en bas; au milieu un lion naturel armé d'un cimenterre et un soleil se levant derrière le lion.

Maison du Chah, v. Généalogie, 1re partie.

Grandes charges de la cour.

Ministre de la cour (Vizir darbar): Pr. *Mowossegh ed daouleh*. — Chef du cabinet royal: *Gholam Hossein Khan, Saheb Ekhtiar*. — Gd-maitre des cérémonies (Ichik Aghassi Bachi): *Adibe Hosur*, p. i. — Gd-chambellan (Raïss Khalvat): *Hadji Fakhr el Molk*. — Gd-écuyer (Mir Akhor): *Amir Amna*. — Gd-maitre de la cuisine (Khan Salar): *Mochir es Saltaneh*. — Gd-veneur (Mir Chikar): . . . — Secrétaire particulier: *Moin el Molk*. — Médecins: *Logham ed daouleh, Hakim-ed-daouleh, Alam-el-Molk*; Médecin-dentiste: Dr. E. *Stump*.

Assemblée nationale (21 juin 1922).

Chambre des Députés. — Prés.: *Mootamen-ol-Molk*; VPrésidents: *Agha-Seyed-Hassan-Modarres*, Pr. *Firus Nosratod-daouleh*; Secres: *Mobasser-el-molk, Amir Nasser, Nézamed-daouleh, Hadji Mirza, Asdollah-Khan*.

Autorités.

Ministère (juill. 1922).

Prés. du min. et min. des affaires étrang.: . . . — Intérieur: *Mansour-ol-molk*, p. i. — Finances: *Fahim ol molk*. — Justice: *Mochir es Saltaneh*. — Commerce, agriculture et travaux publics: *Amidos-Saltaneh*. — Guerre: *Sardar es Sépah*. — Postes et télégr.: *Vahid-ol-molk*. — Instruction publ.: *Mohtachém es Saltaneh*.

Autres autorités centrales.

Affaires étrangères. Sous-secr. d'État: *Entézam-ol-Molk*. — Chef du cab.: *Mohazeb-ed-daouleh*. — Chef du protocole: *Moavénédaouleh*. — Prés. du tribunal: *Nazm-ol-Molk*. — 1re sect. polit.: *Montakheb-ol-Molk*; 2e sect. polit.: *Mirza-Eshaghe-Khan-Rahbar*; 3e sect. polit.: *Anovchiravan-Khan*. — Archives: *Moazzam-ol-Molk*. — Comptabilité et bureau des passeports: *Nadjm-ol-Molk*. — Archives: *Moazam-ol-molk*. — Traductions et presse: *Motardjem-ol-Mamalek*. — Personnel: *Nassir-ol-Molk*. — Chiffre: *Etecham-ol-Vezareh*.

Guerre. Chef du cabinet: *Dabir e Azam*.

Justice. Sous-secr. d'État: *Mirza-Resa-Khan Naïni*; Conseiller: *Perny*.

Commerce. Sous-secr. d'État: *Nazem-ol-oloum*.

Finances. Secr. gén.: *Mirza Seynol-Abédin-Khan*.

Instruction publique. Secr. gén.: Dr. *Mirza Ahmad-Khan Emad ol-molk*.

Postes et télégraphes. Sous-secr. d'État: *Chabir-es-saltaneh*; Dir. gén. des postes: *Pire*.

Douanes. Dir.: L. *Molitor*, gén.

Préfet de police: *Westdahl*, gén.

Autorités provinciales.

Gouverneurs généraux (valis) à Tabriz (Azerbaïdjan): *Saedes-saltaneh*, gén. — Chiraz (Fars): Pr. *Nosrad es Saltaneh*. — Kerman: *Serdar Assad*. — Khorassan: *Nézames-saltaneh*. — Bouroudjerd-Lorestan: *Salar-Lachcar*.
Gouverneurs à Ispahan; *Serdar Asdscheh*. — Hamadan: *Serdar Motazed*. — Mazedaran: *Amir Akram*. — Kazvine: *Gholam-reza-Khan*. — Recht: *Nayros-sultan*. — Yezd: *Moazédes-daouleh*. — Arabistan: *Moayed-daouleh*. — Kourdestan: Pr. *Chéhabod-ed-daouleh*. — Bouchir: *Moncharod-daouleh*.

Représentants des cultes chrétiens. Évêque cathol.-romain d'Ispahan [Ourmia]: . . . — Évêques arméniens. Tabriz: *Meres Malek Tanguian*; Djoulfa-Ispahan: *Sahague Ayvadian*. — Église anglicane. Djoulfa-Ispahan: Sinclair *Tiscal*; Téhéran: Rev. C. H. *Stileman*.

Corps diplomatique à Téhéran et consulats.

- *Afghanistan. E. e. et M. pl.: Sardar *Abdol Aziz Khan*, 2/V. 20; Cons. de lég.: *Abdoul Hozzein-Khan*; 1^{er} secr.: *Mir Mohamad Ali Khan*; Interpr.: *Mirza Ali Akbar-Khan* Daftary. — Consul à Mesched: *Abdol-Baghi-Khan*.
- *Allemagne. E. e. et M. pl.: Cte F. W. *von der Schulenburg*, . . . 22; Att.: Dr. J. *Zoelch*; Interpr.: *Mirza Ahmed-Kahn Motin ed daouleh*. — VC. à Tabriz: Dr. *de Druffel*, gén.
- *Amérique, É.-U. E. e. et M. pl.: Dr. J. S. *Kornfeld*, 11/IV. 22; Secr.: *Murray*; Att. milit.: *Jedlicka*, capit.; Chanc.: G. F. *Williams*; Interpr.: *Allah Yar Khan Saleh*, *Ali Pacha Khan Saleh*. — Consuls à Tabriz: † . . . — Téhéran: B. *Gottlieb*, . . .
- Arménie. Représ. plén.: *Leon Sarkessian*, 9/XI. 21; 1^{er} secr.: *Aarakelian*; 2^e secr.: *Erndjakian*; Archiv: *Sarkizzian*. — Consul à Tabriz: *Yerzenikian*.
- *Autriche. Le CG. de Norvège est chargée des intérêts autrichiens.
- Azerbaïdjan. Représ. dipl.: *Adel Khan*; Interpr.: *Djamal Chernely*. — Agt à Enzeli (*Djabbar Bey*).
- Belgique. E. e. et M. pl.: *De Raymond*, 30/X. 08; Interpr.: *Monozam ol Molk*. — Consul à Tabriz: C. *Stevens*.
- France. E. e. et M. pl.: *Fernand Prevost*, 29/XII. 21; Secr. d'amb.: *Dayet*; 1^{er} drog. : *Tomazini*, 19; Interpr.: *Mirza Ali Akbar-Khan Siazzi*; Médecin: Dr. *Wilhelm*; Chanc. archiv.: L. *Bellan*. — Consul à Tabriz: † *Malzac*, 20. — VC. à Bouchir († *Sudreau*).
- *Grande-Bretagne. E. e. et M. pl. et CG.: Sir P. I. *Lorraine*, 20/XII. 21; 1^{er} secr.: *Manson*; 2^e secr.: R. H. *Haddow*; 3^e secr.: M. H. *Houzley*; Secr. orient.: W. A. *Smart*; Chef de la chanc. orient.: *Abbas Gholi Khan Nawab*; Att. milit.: M. *Saunders*, col.; Adj.: *Ranking*, capit.; Expert du commerce: *Temple*, major; Médecin: Dr. A. *Neligan*. — Consuls à Ahwas: *Fitzpatrick*, gén., 22; VC.: *Elkinton*, capit.; Bender-Abbas: G. A. G. *Mungavin*, 19. — Bouchir: † A. P. *Tretor*, lt.-col., CG., 19; VC.: K. V. *Gydney*; V. K. *Pierpont*, major. — Chiraz: H. G. *Chick*, 22. — Ispahan: † F. E. *Crov*, CG., 19; VC.: † N. *Worzall*, Dr. M. S. P. *Aganour*. — Kermanchah: † N. P. *Covan*, 21. — Kirman: † A. J. H. *Grey*, major. — Meched: † F. B. *Prideaux*, col., CG. 20. — Mohammerah: † C. H. *Lincoln*, 19. — Tabriz: † E. *Bristow*, 17. — Téhéran: la lég., CG. †; VC.: † G. T. *Havard*, *Trott*, *Gardner*, *Calvert*. — VC. à Birjand (*Brenan*, lt.), Hamadan († R. E. *Moneyppenny*), Lingah (Dr. *Johnston*), Recht (J. *Brenan*), Seïstan († B. *Gould*, *Heron*, major), Sul-tanabad (*Binns*, 22), Yezd († *Meriton*, 21). — Agt à Kerend.
- Grèce. La légation de France est chargée des intérêts grecs.
- Hongrie. La légation de l'Espagne est chargée des intérêts hongrois.

- *Italie. E. e. et M. pl.: Cte *Durini di Monza*, 22; Interpr.: Cte *J. di Monteforte*. — Consuls à Bender-Bouchir: Dr. C. *Marobbio*. — Téhéran: V. *Galanti*, CG.
- Luxembourg, v. Pays-Bas.
- *Norvège. CG. à Téhéran: Eug. *Bonati*, 07. — VC. à Bouchir (gén.): A. P. *Trevor*, lt.-col., 21).
- *Pays-Bas. La légation d'Amérique est chargée des intérêts des Pays-Bas. — Consuls à Ahwaz: P. P. *ter Meulen*. — Bouchir: A. P. *Trevor*, lt.-col.
- Pologne. La légation de France est chargée des intérêts polonais.
- *Russie. Représ.: B. *Tchunetzki*; 1er secr.: *Goloubj*; 2e secr.: *Gelbrass*; Drogman: *Tschaikin*; Interpr.: M. *Abdollah Khan*; Att. milit.: *Appen*; Plénip. du commiss. du peuple pour le commerce extérieur: A. *Gar*. — Consuls à Ardebil: K. *Diguroff*. — Astrabad: *Veiner*. — Chiraz: *Tombakoff*. — Ispahan: W. *Tardoff*, CG. — Kirman: *Eveteky*. — Kermanschah: *Pertine*. — Meched: Ch. *Chakimoff*. — Recht: *Apressoff*. — Tabriz: *Dumpis*, CG.; L. *Gorochoff*. — VC. à Enzeli (K. *Bragiff Karjedoff*), Kazwin (*Minzky*). — Plénip. des affaires de frontière à Bakou: *Dubson*. — Agt à Bendergiaz.
- Suède. La légation de France est chargée des intérêts suédois. — CG. à Téhéran: Dr. K. G. E. *Lindholm*, 21.
- Suisse. Consul à Téhéran: H. *Hildebrand*, 19.
- Turquie. Amb. [Av. Stambul et Ala-ed-Daouleh]: *Rechid-Bey*, 21; Cons. d'amb.: *Ssefa Fewsi-Bey*; 1er secr.: *Nuzhet Bey*; 2e secr. et C.: *Ragheb Bey*; Secrs orient.: *Valiollah-Khan Vargha*, *Mirza Madchid Khan*. — Consuls à Bouchir: — Hamadan: — Ispahan: — Kazvin: *Yussuf Begler*, gén. — Kermanschah: *Fathollah-Eff.*, gén. — Khoy et Selmas: — Lengheh: — Meched: — Ourmia: — Recht: *Yussuf Begler*, gén. — Saoutch-Boulak: — Tabriz: — Agts à Balmas (. . . .), Chiraz (. . . .), Djoulfa (. . . .), Erdebil (. . . .), Kourdistan-Sanandadj (gén.: *Fatollah Eff.*), Lahidjan (. . . .), Maragheh (. . . .), Yesd (. . . .).

Notice statistique.

Superficie: Environ 1 645 000 kil. c.

Population. Les calculs varient entre 4 000 000 et 9 000 000 hab. dont 2 000 000 nomades. Nombre des Européens 1 200, dont 600 Anglais.

Les villes les plus importantes sont les suivantes:

Téhéran	220000	Meched	70000	Recht	40000
Tabriz	200000	Barfourouche	50000	Kazvine	30000
Ispahan	50000	Chiraz	50000	Kom	30000
Kermanschah	80000	Yezd	45000	Hamadan	30000
Kerman	70000	Kachan	45000		

Finances 1913/14.

(En krans. 1915/16: 60 krans = 1 livre sterling; 1917/18: 30 krans = 1 livre sterling.)

Projet de budget 1922/23. Recettes 19 532 413, dépenses 19 226 582 krans.

Emprunt anglais consolidé 1 519 675 livr. sterl. Dette flottante 1 267 334 livr. sterl. et 124 626 715 krans. La République Soviétique Russe a renoncé à ses prétentions sur le traité du 26 févr. 1921.

Dette publique (8 mars 1822). Emprunts russes d'or de 1900 et 1902 à 5 %: 31 233 170 roubles; de 1911: 31 524 501 krans; de 1913 à 7 %: 1 576 250 roubles; de 1916: 1 000 000 krans. Par traité du 26 févr. 1921 la Russie a aboli ces emprunts et a renoncé à leur remboursement. —

Emprunts anglo-indiens de 1910 et 1911 à 5% : 1 403 482 livres sterl.; de 1912 à 1919 à 7% : 3 307 000 livres sterl. et 1 000 000 krans; de 1914—18 : 92 500 000 krans. Calcul pour (fin de 1918) les intérêts arriérés 2 365 291 roubles et 29 360 250 krans.

Commerce et communications.

Commerce 1920—21.

D'après les renseignements de l'administration des douanes. (En milliers de krans.)

	Import.	Export.		Import.	Export.
Grande - Bretagne et colonies . . .	365 927	106 738	Oman	3 849	6 489
Pays-Bas et colonies	10 485	11 782	Iraq	6 646	46 020
Belgique	16 677	192	Afghanistan	5 026	871
France et colonies	3 522	1 970	Chine	198	800
Allemagne	536	175	Japon	3 226	1 585
Italie	2 260	20	Égypte	31 640	152 602
Suède	3 991	—	États-Unis	5 122	22 844
Russie	20 103	8 614	Total	482 351	371 198
Turquie	2 573	9 070			y inclus autres pays.

Principaux articles de commerce 1920—21.

Importation.		Exportation.	
Sucre	146 823	Quincailleries	6 766
Cotonnades	115 974	Fer et acier	6 406
Thé	25 281	Machines	6 278
Riz	13 058		
Bestiaux	12 561	Huiles à usine	119 117
Fils de coton	11 251	Benzine	83 361
Articles de fer	9 553	Tapis	49 668
Lainages	7 650	Pétrole	31 379
Ongles et vis	7 211	Opium	22 178
		Fruits	14 655
		Laine	8 098
		Gomme	6 940
		Tabac	3 726
		Cotonnades	3 499
		Peaux d'agneau	3 369
		Monnaies d'argent	2 977
		Thé	2 951

Navigation 1920—21. Sont entrés dans les ports du golfe Persique 2 255 445 tonn., dont 201 143 brit.; dans les ports de la mer Caspienne 57 501 tonn., tous russes.

Chemins de fer en 1920. 160 kil.

Postes 1920. Nombre des bureaux 216, des expéditions 4 815 024.

Télégraphie en 1919. Nombre des bureaux 131. Longueur des lignes 11 005 kil., des fils 20 129 kil., 780 863 dépêches (1918).

Téléphonie. Pas de renseignements.

Armée. La levée des troupes s'opère par un système qui se rapproche du service militaire obligatoire. L'armée active est instruite à l'européenne et dotée des armements modernes. Suivant les prescriptions islamiques, au moment où le pays est en danger, le service militaire est obligatoire pour tous les habitants.

Flotte. 1 vapeur à hélice (600 t., 450 chev. indiqués, 4 canons), 1 bateau pour le service policier sur le Karoun (36 t., 1 canon), tous les deux de 1884. et 5 bateaux (80 t.) pour le service douanier dans le Golfe Persique.

P o l o n e. (Rzeczpospolita-Polska).

République. L'indépendance (de Russie) proclamée par les manifestations des empereurs d'Allemagne et d'Autriche-Hongrie le 5 novembre 1916 et reconnue par les Puissances alliées le 28 juin 1919. Constitution du 17 mars 1921, en vigueur depuis le 1er juin 1921, et loi de transition du 18 mai 1921. La loi électorale du 28 juillet 1922 prévoit 444 députés et 111 sénateurs. La Diète (en polon. Sejm) est élue pour 5 ans d'après les règles de la représentation proportionnelle par le suffrage général, direct et secret des hommes et femmes âgés de 21 ans accomplis (âge de l'électorat 25 ans). Le Sénat se compose de membres d'au moins 40 ans élus par la population et dont le nombre ne peut pas dépasser un quart des membres du Sejm. Pour être électeur, il faut avoir l'âge de 30 ans. Le Président de la République est élu pour 7 ans par la pluralité absolue des voix de l'Assemblée nationale (Sénat et Sejm). Le Président de la République nomme et congédie le Président du conseil des ministres et les ministres, les fonctionnaires et les officiers; il a en temps de paix le commandement général de l'armée; tous les décrets et ordonnances sont contresignés par le Président du conseil des ministres ou les ministres respectifs, qui en assument la responsabilité. Le Président est remplacé par le Président de la Diète (maréchal du Sejm). — Pavillon national: 2 bandes, blanches et rouges, disposées horizontalement; Pavillon de commerce et de guerre: le même, la bande blanche chargée des armes nationales; Armes nationales: gueules à l'aigle d'argent couronnée et armée d'or.

Présidence de la République.

Prés. (20 déc. 1922—29): Stanislas *Wojciechowski*.
 Chef de la chancellerie civile du prés.: *St. Car.* — Chef de la maison mil. du chef d'État: *M. Zaruski*, col. et aide de camp.; 1er aide de camp: *Horodecki*, lt.; 2er aide de camp: *Lasakiewicz*, lt.; Chef de bureau de presse: *Switalski*, major.

La diète constituante (Sejm ustawodawczy).

(Élu le 5 nov. 1922: union popul. nation. 98, parti de Witos 70, parti pop. de Thugutt 48, démocr. chrét. 43, soc. 41, juifs 34, parti chrét. nation. 28, Ukrain. 20, d'ouvriers nation. 18, Allemands 11, Russes Blancs 17, payans ukrain. (Chlibo-robny) 5, groupe d'Okon 4, groupe de Stapinski 2, Russes 2, commun. 2, sans parti 6.)
 Prés.: *M. Rataj*. — VPrés.: *Gdyk, Poniatowski, Moraczewski, Osiecki, S. Seyda*. — Dir. de bureau: *Pomykalski*, Sous-secr. d'État.

Sénat.

(Élu le 12 nov. 1922): union popul. nation. 31, parti de Witos 17, juifs 12, parti pop. chrét. nat. 11, parti pop. de Thugutt (Wyzwolonie) 8, démocr. chrét. 7, sozial. 7, parti ukrain. 6, Allemande 5, ouvriers nat. 3, Russes Blancs 2, sans parti 2.
 Prés.: *W. Trampczyński*. — VPrés.: *Bojko, Stychel, Woźnicki*.

Diète de la Voyévodie de Silésie.

(Élu le 22 sept. 1922: Polonais 34, parti pop. cathol. 7, parti allem. 5, démocr. soc. allem. 2.)
 Prés.: *Wolny*. — VPrés.: *Grajek, Rakowski, Riniszkievicz, Pant*. — Conseil de la Voyévodie. Prés.: le voyévode. — Mbres: 4 députés de la diète (3 Pol. et 1 Allem.). — Comm. des minorités allem.: *J. Tokarz*.

Autorités [Varsovie].

Conseil des ministres (du 16 déc. 1922).

Prés. du conseil: *Sikorski*, GLT. — Intérieur: le Prés. du conseil. — Aff. étrang.: *A. Skrzyński*. — Guerre: *C. Sosnkowski*, LtG. — Finances: *Wł. Grabski*, prof. — Justice: *W. Makowski*. — Agriculture et domaines d'État: *Dr. J. Raczynski*. — Industrie et commerce: *Dr. Ossowski*, prof. — Chemins de fer: *L. Zagórny-Marynowski*. — Postes et télégraphes: *Moszczyński*. — Instruction publ.: *Mikułowski-Pomorski*. — Travaux publ.: *Lopuszański*, prof. — Travail et prévoyance sociale: *Louis Darowski*. — Santé publ.: *Dr. W. Chodźko*.

Présidence du Conseil des ministres [Krakowskie Przedm. 46/48]. Sous-secr. d'État: Dr. *Wł. Studziński*. — Département polit. Dir.: *Kepeczyński*. — Imprimerie d'État. — Office statistique. Dir.: Dr. *Jos. Buzek*.

Ministères et autres autorités centrales.

Intérieur [69 Nowy Świat]. Sous-secr. d'État: *K. Olpiński*. — Départ. de prés.: Dir. *Tad Łada*. — Départ. administr.: *Const. Lenc*. — Sécurité publ. et presse: Dir. *Bayer*, col. — Départ. administr. autonome: *Wł. Wajsbrod*.

Affaires étrangères [22 Miodowa]. Secr. d'État: Dr. *Strasburger*. — Chef du cabinet du ministre et dir. du protocole dipl.: Cte *Przeździecki*, E. e. et M. pl. — Directeur des affaires polit. et économiques: Dr. *St. Ketrzyński*. — Départ. adm.: Dr. *C. Bertoni*, E. e. et M. pl.; Dir. de départ. attaché au cabinet du min.: *Casimir Olszowski*, M. pl.; Départ. consulaire: *M. W. Babiński*, v.-dir.

Guerre [Zamek (Château)]. Office d'administration. Sous-secr. d'État: Dr. *Waygart*. — Section d'administr.: *Starzewski*, col. — Section jurid.: *Krzemiński*, gén. — Chefs du départ. Inf.: *Wróblewski*, col.; Cav.: *Bieliński*, gén.; Art. et armement: *Kaczyński*, gén.; Aéronautique milit.: *Masiewicz*, gén.; Génie: *Dąbrowski*, col.; Troupes techn.: *Rybiński*, gén.; Intendance: *Litwinowicz*, col.; Santé: *Zwierzchowski*, gén.; Justice: *Pick*, gén.; Recrutement: *de Grudzielski*, gén.; Budget: *Baltzer*, gén.

Contrôle gén. milit. (Cour de contrôle). Chef: Dr. *Gorecki*, col.
 Chef de l'état-major-gén. [7 Place de Saski]: Dr. *Piśsudski*, maréchal.; Chefs rempl.: *Piskor*, col.; *Rybak*, col. — Chefs de section. Organisations: Dr. *Zajac*, lt.-col.; Bureau politique: *Matuszewski*, lt.-col.; Écoles: Dr. *Kukiel*, col.; Communication: *Kwaśniewski*, lt.-col.; Personnel: *Malinowski*, lt.-col.; Industrie milit.: *Regneau*, col.

Finances [3/5 Rymarska]. Sous-secr. d'État: *Bol. Markowski*. — Directeurs des départ. Départ. administr.: *J. Greger*; — Crédit: . . . — Budget: Dr. *K. Zaczek*, sous-secr. d'État. — Douanes: *W. Dzierzowski*; — Impôts et contributions: *Loziński*; — Accises et monopoles: Dr. *M. Glowacki*. — Monopole du tabac: Dr. *St. Zakrzewski*; — Loterie d'État: Dr. *Ferd. Seeliger*.

Cour supr. de contrôle. Prés.: *Żarnowski*; VPrés.: *J. Nendwig*, *G. Weychert*. — Directeurs des départ.: *Fr. Niewiadomski*, *Th. Mierzyński*, *Furuhjelm*. — Caisse nationale des prêts. Dir.: *K. Bigo*; — Sections à Léopol, Poznań, Cracovie.

Justice [7 Długa]. Sous-secr. d'État: . . . — Chefs des sections. Sections administr.: *St. Wyrobek*; Législation: *Wł. Miller*; Personnel: *Ch. Gremiński*.

Cour supr. de justice à Varsovie [5 Place de Krasziński]. 1er prés.: *St. Szrednicki*. — Présidents: *Fr. Nowodworski*, *Wł. Seyda*, *Sig. Dworski*. — 1ers procureurs: *Kaz. Morawski*. — Procureurs: *J. Prokopowicz*, *J. Ptas*, *B. Pohorecki*, *St. Popowski*, *J. Dembiński*, *Br. Sobolewski*.

Tribunal sup. admin. à Varsovie. 1er prés.: Dr. *J. Sawicki*. — Prés.: Dr. *W. Orski*, Dr. *R. Rążycki*, *St. Laszewski*; 18 juges.

Cultes et Instruction publique [12 Bagatela]. Sous-secr. d'État: . . . — Secr. gén.: Dr. *K. Dawidowski*. — Directeurs des départ. Départ. gén.: écoles moyennes: *Gr. Zawadzki*; Universités, écoles techniques supérieures et académie des beaux arts à Cracovie: Dir. *Miklaszewski*. — Archives d'État: Dr. *J. Kazkowski*. Affaires gén.: . . . ; Confessions de religion: Dr. *St. Piekarski*.

Départ. des beaux arts. Dir.: *Skotnicki*. — École des beaux arts à Varsovie, Conservatoire de musique à Varsovie: Dir.: *Młynarski*. — Académies des beaux arts à Varsovie et Cracovie. — Musée de l'armée à Varsovie. —

- Musée nation. à Varsovie. Dir.: B. *Gembarzewski*; à Cracovie: *Kopera*. — Musée grand-polon. à Poznań. Dir.: Dr. *Gumowski*. — Musée des arts et métiers à Léopol. Dir.: St. *Stroner*.
- Agriculture et domaines d'État* [15 Senatorska]. Sous-secr. d'État: Dr. J. *Raczyński*. — Directeurs des départ. Aff. gén.: F. *Ubyśz*; — Agriculture: St. *Leśniewski*; — Service vétér.: Dr. *Mieczysław Dalkiewicz*; — Forêts: J. *Miklaszewski*. — Institut de la météorologie. Dir.: *Gorczyński*.
- Office central foncier* (pour la réforme de la propriété foncière; commission de colonisation polon.). Prés.: S. *Ludkiewicz*; VPrés.: J. *Makulski*. — 3 départements.
- Banque agraire. Dir.: St. *Rachwał*.
- Industrie et commerce* [2 Electoralna]. Sous-secr. d'État: . . . — Départements des affaires gén.: Wł. *Malangiewicz*, de l'industrie minière et des usines: St. *Świętochowski*; de l'industrie (Dir.: J. *Darowski*); du commerce: Dir. rempl.: H. *Tennenbaum*; pour Silésie: Dir.: *Kiedroń*; de la marine marchande: Dir.: *Chrzanowski*. — Office du patent. Prés.: St. *Czajkowski*. — Office des poids et mesures. Prés.: *Rauszar*. — Institut géologique. Dir.: Jos. *Morozewicz*.
- Office de l'importation et de l'exportation*. Prés.: W. *Pełka*.
- Chemins de fer* [14 Nowy Świat]. Sous-secr. d'État: J. *Eberhardt*. — Départ. de prés. Dir.: A. *Galecki*. Administration: Victor *Miller*; — Finances: L. *Staszewski*; — Tarifs: St. *Kotakowski*; — Exploitation: *Czapski*; — Construction et entretien des chemins de fer: J. *Berkiewicz*; Usines et matériel roulant: H. *Suchanek*. — Sect. jurid. et de liquidation: J. *Wróbel*. — Sect. de contrôle: H. *Zajęzkowski*.
- Postes et télégraphes* [8 Place de Warecki]. Sous-secr. d'État: Wł. *Dobrowolski*. — Départements: administratif, des postes, télégraphes et téléphones, économique; Directeurs de départ.: J. *Zakrzewski*, *Gadomski*, L. *Czetmiński*.
- Travaux publics* [9 Kredytowa]. Sous-secr. d'État: M. *Rybczyński*. — Directeurs de départ. Administration: J. *Opolski*; — Affaires hydraul.: Ad. *Różański*; — Bâtimens: C. *Jakimowicz*; — Construction des ponts et chaussées: M. *Nestorowicz*.
- Travail et prévoyance sociale* [1 Place de Dąbrowski]. Sous-secr. d'État: G. *Simon*. — Directeurs de départ. Administration: Cas. *Tolłoczko*; — Protection du travail: *Klotz*; — Assurance sociale: Dr. St. *Jurkiewicz*; — Prévoyance sociale: T. *Szubartowicz*; — Réglementation du travail. Dir. rempl.: G. *Drech*; — Office d'émigration à Varsovie. Dir.: Dr. *Okołowicz*.
- Santé publique* [1/5 Belwederska]. Sous-secr. d'État: Dr. *Bujalski*. — Directeurs des départ. Affaires gén.: Th. *Borzęcki*; — Hygiène: Dr. J. *Adamski*; — Sect. de prés.: Dr. *Lachowicz*. — Pharmacies. St. *Garbiński*. — Institut épidémiologique à Varsovie. Dir.: Dr. L. *Raychman*. — Cons. assist. pour les affaires de la santé. 30 membres ord., dont 24 médecins.
- Office central de la liquidation*. Dir.: *Karśnicki*.

A r m é e.

Comm. en chef: Le prés. de la République. — Inspecteur gén. de l'armée et insp. d'artillerie: . . . — Inspections d'armée à Varsovie, Léopol, Poznań, Grodno, Pinsk: *Rozwadowski*, LtG., *Rydz Smigły*, LtG., *Kierski*, LtG., cte *Szeptycki*, gén. d'inf., St. *Haller*, LtG. — Commandemens gén. à Brześć-Litewski (*Krajewski*, LtG.), Białystock (*Frankowsky*, LtG.), Cracovie (*Czikiel*, LtG.), Léopol (*Jedrzejewski*, LtG.), Lodz (*Rzydkowski*,

LtG.), Lublin (*Romer*, LtG.), Poznań (*Raszewski*, LtG.), Przemysł (*Latinik*, LtG.), Toruń (*Zemanek*, LtG.), Varsovie (M. *Kuliński*, LtG.). — Aumônier milit.: *St. Gall*.

30 divisions d'infanterie; 30 brig. de cav.
Mission milit. franç.: *Dupont*, gén. de div.

Marine

Insp. de flottille des fleuves: O. *Metzger*; Cmdts de la flottille de Pripat (Pinsk): M. *Wolbek*, de la flottille de la Vistule: *Blinstrub*. — Cmdts des ports marines. Gdingen: W. *Panasiewicz*. — Modlin: *Czernicki*.

Autorités provinciales.

Voyévodies (départements): Varsovie: Cte Wl. *Soltan*; Łódź: *Mickiewicz*; Lublin: St. *Moskalewski*; Białystok: St. *Popielawski*; Kielce: *Pekostawski*; Cracovie: . . . ; Léopol: K. *Grabowski*; Tarnopol: Dr. L. *Zawistowski*; Stanisław: Edm. *Juristowski*; Poméranie [Toruń]: *Brejski*; Grande-Pologne [Poznań]: cte A. *Bniński*; Silésie [Katowice]: A. *Schultis*; Volhynie [Luck]: St. *Srokowski*; Polessié [Brześć Litewski]: *Downarowicz*; Novogródek: Wl. *Rackiewicz*; Wilna (Délég.: *Roman*).

Cours d'appel à Grodno, Katowice, Cracovie, Léopol, Lublin, Poznań, Toruń, Varsovie. — Tribunaux de district à Varsovie, Lodz, Lublin, Radom, Kielce, Novogródek, Wilejka, Pińsk, Grodno, Suwałki, Piotrków, Siedlce, Kalisz, Lomza, Włocławek, Płock, Czenstochowa, Mława, Lowicz, Sosnowice, Stanisławow, Kolomyja, Léopol, Sanok, Tarnów, Sambor, Złoczów, Zamosć, Wilna, Katowice.

Offices financiers à Varsovie, Brest, Białystok, Kielce, Cracovie, Léopol, Lublin, Łódź, Poznań, Toruń, Bydgoszcz, Wilna, Cieszyn. — Office d'essais à Cracovie et Léopol.

Offices fonciers de district à Varsovie, Płock, Piotrków, Kallsz, Lomza, Lublin, Radom, Suwałki, Kielce, Siedlce, Białystok, Poznań, Grudziąz, Léopol, Przemysł.

Directions des chemins de fer à Varsovie (Prés.: *Jakubowski*), Cracovie (K. *Barwicz*), Léopol (P. *Prachtel-Morawianski*), Poznań (B. *Dobrzycki*), Radom (J. *Mrozowski*), Stanisławów (. . .), Wilna (E. *Landsberg*), Dantzig (Th. *Czarnowski*). Katowice (*Nosowicz*).

Directions des postes à Varsovie, Poznań, Cracovie, Léopol, Lublin, Dantzig, Grodno [Wilna].

Offices du commerce extérieur à Varsovie, Cracovie, Léopol, Poznań, Bydgoszcz, Cieszyn, Dantzig.

Curateurs des arrondissements d'instruction publ. Varsovie: Prof. *Zawadzki*. — Cracovie: Prof. *Owiński*. — Léopol: St. *Sobiński*. — Polessie: *Wolbek*. — Poznań: B. *Chrzanowski*. — Poméranie (Toruń): *Riëmer*. — Lodz: Dr. J. *Jarosz*. — Wilna: S. *Gasiorowski*. — Białystok: *Pyllakowski*. — Volhynie: A. *Ryniewicz*.

Recteurs des universités 1922—23. Cracovie: Prof. Dr. *Natanson*. — Léopol: Prof. *Narajewski*. — Lublin: Prof. *Kanarowski*. — Poznań: Prof. Dr. *Swięcicki*. — Varsovie: Prof. Dr. *Łukasiewicz*. — Wilna: Prof. Dr. A. *Parczewski*.

Autorités ecclésiastiques.

Evêques cathol. Gniezno-Poznań: Ed. *Dalbor*, card., archev., primat de Pologne; Culm (Dr. J. S. *Rosentreter*). — Varsovie: Dr. Al. *de Kakowski*, card., archev.; Kielce: A. *Łosiński*; Lodz: *Tymieniecki*; Lublin: M. *Fulman*; Luck: J. *Dubowski*; Płock, *Nowowiejski*; Podlachie (Siedlce): H. *Przędziński*; Sandomir: M. *Ryz*; Wilna: *Matulewicz*; Kalisz: St. K. *Zdzitowiecki*; Luck: J. *Dubowski*, — Cracovie: Dr. A. St. pr. *Sapieha-Kodeński*. — Léopol: . . . , archev.; Przemysł: *Pelczar*; Tarnów: L. *Wałęga*.

Evêque cath.-armén. à Léopol: Dr. J. *Teodorowicz*, archev.

Evêque des mariavites: *Kowalski*.

Evêques cath.-grecs (ruth.) à Léopol: Dr. A. A. cte *Szeptycki de Szeptyce*, métropolitaine; *Przemysl*, Stanislau.

Consistoire grec-orthod. à Varsovie. — Métropolitaine de la Pologne et archev. de Varsovie et Chelm: *Dyonisius*; Archev. à Pińsk, Grodno, Wilna; Administr. pontifical pour la Voyévodie de Silésie: Dr. A. *Hlond*. Surintendant gén. de l'église évangélique (conf. d'Augsbourg) en Pologne: Jul. *Bursche*, pasteur à Varsovie. — Consistoire évang.-réformé de Varsovie. Prés.: *Semadeni*, surintendant.

Archev. délég.: *Kapica*.

Mullah à Varsovie: *Hafisow*.

Corps diplomatique à Varsovie et consulats.

- *Allemagne. E. e. et M. pl. [17 Piękna]: Ulr. *Rauscher*, 31/V. 22; Cons. de lég.: Dr. E. *Bennedorf*, cte B. de *Dönhoff*; Secr. de lég.: E. *Gravenstein*; réf. de presse: Dr. *Roth*, VC; Att. d'agric. v. Roumanie; Chanc.: *Lorz*. — Consuls à Katowice: ♂ W. *Frank*, CG., 22; VC.: *Reinebeck*, Dr. *Stephany*. — Cracovie: ♂ Dr. Th. bar. de *Hahn*, 22. — Poznań: Dr. *Stobbe*, CG., 20; VC.: *Gyssling*, *Zwade*; — Toruń: Dr. *Tjaben*, 22. — Bureaux des passeports à Katowice (*Frank*, CG.), Cracovie (bar. de *Hahn*), Łódź (. . .), Varsovie (*Schilling*, VC.).
- *Amérique, é.-U. E. e. et M. pl. [37 Senatorska]: Hugh S. *Gibson*, 2./V. 19.; 1er secr.: St. W. *Morgan*; 2e secr.: H. L. *Williamson*; 3e secr.: F. P. *Hibbard*; Att. milit.: E. E. *Farman jr.*, major; Att. nav.: H. W. *Koehler*, lt. comm.; Att. commerc.: H. B. *Smith*, adj.; F. W. *Allport*. — Consuls à Varsovie: ♂ L. J. *Keena*, CG., 20; VC.: L. H. *Gourley*, W. J. *Pawlok*, S. J. *Dalferes*, R. Y. *Jarvis*, M. H. *Kline*.
- *Argentine. CG. à Varsovie: A. J. *Wallace*, 21.
- *Autriche. E. e. et M. pl. [16 Królewska]: N. *Post*, 25/XI. 21; Secr. de lég.: . . . — Consul à Léopol: ♂ Cl. *Wildner*, 22; Bureau des passeports à Cracovie (A. *Schwinner*, VC.).
- *Belgique. E. e. et M. pl.: B. de *l'Escaille*, 19/V. 21; Cons. de lég.: I. de *Néeff*; Att.: G. *Coune*. — Consul à Léopol: D. *Spitaels*, 22. — Łódź: F. *Chappuis*, 22.
- *Brésil. E. e. et M. pl.: Alc. *Pecanha*, . . /XII. 22; 1er secr.: C. A. *Moniz Gordilho*, 2e secr.: J. de *Magalhães Calvet*. — Consul à Varsovie: ♂ Wl. de *Rupniewski*, 20; VC. S. de *Kieszkowski*, 21. — VC. à Léopol (St. H. de *Kieszkowski*, 03), Łódź (J. de *Kraszewski*, 22), Poznań (Th. *Nowiński*, 22).
- *Bulgarie. Ch. d'aff., a. i.: Nik. P. *Vantschew*, 1/VIII. 22; Secr. de lég.: . . . — Consul à Léopol: St. H. de *Kieszkowski*, 22.
- *Chili. Ch. d'aff. [Aleja Njazolowska]: C. *Muñoz Hurtado*, 22. — Consul à Varsovie: M. *Chmyzowski*, 22.
- *Danemark et Islande. E. e. et M. pl. [Palais Zawisza, 14 rue Bielańska]: N. P. *Arnsted*, 24/VIII. 22; Secr. de lég.: W. *Eickhoff*. — Consul à Léopol: A. *Zacharjewicz*, 08.
- *Espagne. E. e. et M. pl.: Francisco G. de *Agüera y Bajo*, amb., 10/II. 20; 1er secr.: G. *Vidal y Saura*; 3e secr.: R. de *Satorres*; Chanc.: C. *Granzow* de la Cerda. — Consul à Varsovie: ♂ M. *Fabrégas Sotel*, 21; VC.: W. *Wilczyński*.
- *Esthonie. E. e. et M. pl. [19 Aleja Ujazdowska]: . . . ; Secr. et att. mil.: J. *Junkar*, col.
- *Finlande. E. e. et M. pl. [3 Place de Napoléon]: E. G. *Ehrstroem*, 18/II. 22; Secr. de lég.: C. *Ernst*, lt.-col.
- *France. E. e. et M. pl.: A. de *Panafieu*, 23/III. 20; cons. de lég.: *Brugière de Barante*; 2e secr.: V. de *Vilmorin*; 3e secr.: *Grandin de*

- l'Éprevier*; Att.: R. de *Bercegol*; Att. nav.: *d'Ythurbide*, capt. de corv.; Att. commerc.: Vete de *Gontant-Biron*. — Consuls à *Katowice*: † M. *Mongendre*, CG., 22. — Léopol: † *Vautier*, 20. — Poznań: † *Dufort*, 20. — Varsovie: † L. *Arqué*, 22. — VC. à Toruń: B. *Hazakowski*, 22. — Agts à Cracovie, Lódz.
- Géorgie. E. e. et M. pl. [17 Nowy Świat]: G. *Sidamon*; Secr.: *Bakradse*.
- *Grande-Bretagne. E. e. et M. pl. [18 Nowy Świat]: Sir Wm G. *Max Müller*, 31/I. 21; 1er secr.: R. H. *Hoare*; 3es secretes.: P. S. *Skrivener*, H. L. *Farquhar*; Secr. commerc.: R. E. *Kimens*. — Consul à Varsovie: † F. *Savery*; VC.: J. *Willon*. — VC. à Boryslaw (H. W. *Wright*), Léopol (J. J. *Whitehead*, col.), Poznań (M. *Ducham*, 22).
- *Grèce. E. e. et M. pl. [. . .]: M. *Mavrudis*, 31/VII. 22; Att.: K. *Vatikiotty*. Chanc. arch.: A. *Carydias*. — Consuls à Poznań: St. *Gurzyński*, 22. — Varsovie: A. *Carydias*, gén.
- *Hongrie. E. e. et M. pl. [6 Ul. Hortensya]: Ch. d'aff., p. i.: Bar. Apor *d'Altoria*; Cons. de lég.: E. de *Nánássy-Megay*; Att.: Dr. L. *Haidekker*; Chanc.: D. *Bolgár*. — Consuls à Cracovie: E. *Revicky de Revisnye*, . . . , E. *Marsik*, 22.
- *Italie. E. e. et M. pl. [6 Place de Dombrowsky]: Fco *Tommasini*, 17/X. 19; 1er secr. de lég.: U. *Cafiero*; Secr. de lég.: Cte G. *Roncalli di Montorio*; Att.: de *Mezzena*; Att. commerc.: A. *Menotti-Corvi*. — Mission milit. Chef: *Romei-Longhena*, gén.; Cte M. *Paolozzi*, capit. de cav.; G. *Parvopássu*, cap. de cav. — Consul à Lódz: Bar. U. *Taujani di Méntalto*, 22.
- *Japon. E. e. et M. pl. [10 Foksal]: *Morikazu Ida*, . . . 23; Secres de lég.: N. *Kamei*, I. *Uchiyama*; Interpr. secr.: Funao *Miyakawa Umeda*; Elève interpr.: *Nakamura*; Att.: N. *Tanaka*; Att. milit. N. *Okabe*, major. — Consul à Varsovie: N. *Kamei*, 22.
- *Lettonie. E. e. et M. pl. [26 Jasna]: M. *Nukscha*, 2/XII. 21; 1er secr.: I. *Racens*; 2e secr.: F. *Donass*; Att. milit.: O. F. *Fogelmans*, col. — Consul à Varsovie: F. *Donass*, 21, secr. de lég., gén.
- Liechtenstein. La Suisse est chargée des intérêts liechtensteinois.
- *Mexique. Consul à Varsovie: Bar. M. *Rabusson*, . . .
- Nicaragua. CG. à Varsovie: D. Isidore *Brenning*, 19/VII. 21.
- *Norvège. E. e. et M. pl. et CG.: Dr. ing. Sam. *Eyde*, 12/II. 20; 1er secr. et C.: N. I. *Ytteborg*; Att.: T. *Holthe*. — Consul à Varsovie: L. *Spiess*; VC.: B. de *Krzyżanski*.
- *Pays-Bas. E. e. et M. pl.: Bar. *van Asbeck*, 20/X. 20; Secr.: K. I. A. *van Son*. — Consul à Varsovie: P. C. G. *Peerebom*; Léopol: Dr. C. *Witkowski*, 07. — VC. à Lódz (J. H. B. *Teepe*, 21).
- Perse. CG. à Varsovie [10 Piekna]: P. de *Wertheim*.
- *Portugal. Ch. d'aff. à Varsovie: *Quevado*, . . /XI. 22.
- *Roumanie. E. e. et M. pl. [10 Wiejska]: A. G. *Floresco*, 13/VIII. 19; Secres de lég.: *Zarifopol*, E. *Ciuntu*; C. dét. à la lég.: G. *Gallin*; Att. milit.: *Trandafiresco*, lt.-col.
- Russie. E. e. et M. pl.: [Hôtel de Rome]: Leonid *Obolenskij*, 4/I. 23; 1er secr.: J. *Lorentz*; Plénipot. du commissariat du peuple pour le commerce extérieur: S. *Gortchakoff*; Chef de la presse: H. *Sandomirski*.
- D*St-Siège. Nonce apostol. [1 Książca]: Mgr. Lor. *Lauri*, archevêque tit. d'Éphèse, 14/X. 21; Auditeur: Mgr. G. *Chiario*; Secr.: Mgr. A. *Farolfi*.
- Serbes, Croates et Slovènes, Royaume des —. E. e. et M. pl. [Hôtel de l'Europe]: Y. *Simitch*, 22/V. 20; 1er secretes: M. *Lazarévitch*, *Czjetiša*; Secr.: L. *Koser*; Att.: G. *Djouritchitch*. — Consul à Varsovie: M. *Seydel*.
- *Suède. E. e. et M. pl. [4 Czysta]: P. G. A. C. *d'Anckarsvaerd*, 2/VI. 20, chamb.; 2e secr. de lég.: N. R. *Rettig*; Att.: S. *Allard*; Att. milit.: L. T. F. *Lorén*, lt.-col.; Chanc.: G. H. *Sandberg*. — Consul à Poznań: W. de *Zablocki*, 22. — Varsovie: A. *d'Olenzki*, 16, gén.

*Suisse. E. e. et M. pl. [25 Smolna]: H. de *Pfyffer*, 22/X.21; 1er Secr. de lég.: Dr. jur. John L. *Gignoux*.

*Tchécoslovaquie. Rép. E. e. et M. pl. [1a Moniuszki ul.]: Prokop *Maza*, prof., 14/V. 21; Cons. de lég.: . . . ; 1er secr.: Dr. V. *Fric*; Att.: Dr. V. *Višek*, Dr. P. *Fiala*; Att. milit.: K. *Holý*, gén.; Att. commerc.: F. *Velevchovsky*, VC. — Consuls à Katowice: . . . ; Cracovie: I. *Sedivy*, Léopol: Fr. *Stilip*, 21; Poznań: Dr. J. *Glos*, 21. — Bureaux des passeports à Cieszyn (Dr. I. *Zedwitz*).

Uruguay. E. e. et M. pl., v. Tchécoslovaquie, corps dipl.

Vénézuéla. Consul: le C. de Vénézuéla à Dantzig, gén.

Notice statistique.

Superficie et population au 30 sept. 1921.

Provinces et départements.	Kilom. carrés.	Population.	Par kil. c.
Ville de Varsovie (Warszawa)	121	931176	—
Voyéodie de Varsovie	29310	2 111165	85
Voyéodie de Łódź	19034	2 256655	136
Voyéodie de Kielce	25736	2 537127	107
Voyéodie de Lublin	31160	2 090040	80
Voyéodie de Białystok	32518	1 295086	45
Pologne du Congrès	137879	11 221249	81
Voyéodie de Nowogródek	38190	1 296417	33
Voyéodie de Polessié	41463	865035	18
Voyéodie de Volynie	29943	1 501511	51
Voyéodie de Vilno	42530	2 083200	49
Pologne Orientale	152126	5 746163	38
Voyéodie Cracovie	17448	1 986055	118
Voyéodie Léopol	27024	2 724327	106
Voyéodie Stanisławów	18368	1 334630	84
Voyéodie Tarnopol	16240	1 419355	99
Petite-Pologne ou Galicie	79080	7 464367	95
Voyéodie de Poznań	26558	1 970822	74
Voyéodie de Poméranie	16374	941461	64
Grande-Pologne	42932	2 912283	68
Cieszyn	1009	145241	144
Haute-Silésie	3222	980296	304
Silésie	4231	1 125537	266
Pologne	401827	28 469599	75
D'après les notices les plus récentes . . .	385295	27 160163	70

dont Polonais 18 659992, minorités 8500170.

Repartition de la population d'après la langue en 1913.

Parlaient la langue polonaise 72,2, allemande 5,5, russe 4,7, juive 14,9, lithuanienne 2,6 %.

Repartition d'après la religion en 1913. (Statistique russe.)

Catholiques-romains 10,5 mill., juifs 2,0 mill., orthodoxes-grècques 1,2 mill., protestants 0,6 mill.

Villes ayant plus de 25 000 habitants.

Warszawa (Varsovie)	931176	Katowice (22)	60109	Stanisławów (11)	33328
Łódź	451813	Brzesk (Brest-Litovsk)	56000	Siedlce	31164
Vilno (Wilna)	214600	Przemysł	54078	Tarnopol	30987
Lwów (Léopol)	206113	Kalisz	44753	Stryj (11)	30895
Kraków (Cracovie)	181700	Kołomyja (11)	42676	Równe	30400
Poznań (22)	175422	Kielce	41357	Pabjanice	29699
Lublin	99917	Piotrków	41039	Zawiercie	28708
Bydgoszcz	87723	Włocławek	40837	Tomaszów (11)	28573
Sosnowiec	86452	Dąbrowa Góra	39661	Bedzin	28015
Częstochowa	81823	Toruń	39419	Vielki Hajduki	26588
Białystok	76952	Tarnów (11)	36731	Gniezno	25821
Königshütte	74811	Tczew	35790	Płock	25820
Radom	61627	Drohobycz (11)	34665	Inowrocław (10)	25604
		Grudziądz	33697	Zdańska Wola(11)	25105
				Nowy Sącz (11)	25004

*Finances.**Budget 1921. (En marcs.)*

Recettes.	Ordinaires.	Extraordin.	Total.
Présidence	—	19600	19600
Diète	173640	—	173640
Conseil des ministres	89 384534	85 403161	174 787695
Ministère des affaires étrangères	1787 762000	820000	1788 582000
„ de la guerre	—	4892 687060	4892 687060
„ de l'intérieur	1505 960204	10 430000	1516 390204
„ des finances	40920 274814	23593 361517	64453 636331
„ de la justice	186 990000	—	186 990000
„ de l'industrie et du commerce	78 090607	372 643148	450 733755
„ des chemins de fer	26140 149000	2 440000	26142 589000
„ de l'agriculture	4258 897760	135 962200	4394 823960
„ du culte et de l'instruction	74 388725	—	74 388725
„ des postes et des télégraph.	3693 137511	—	3693 137511
„ du ravitaillement	75 089000	5500 000000	5575 089000
„ de la santé publique	246 593140	355 080000	601 673140
„ des beaux arts	1 285448	—	1 285448
„ des travaux publics	323 580490	1 900000	325 488490
„ du travail et de l'assist.soc.	624 999800	14 000000	638 999800
Office central de liquidation	—	207 547416	207 547416
Office central foncier	976 488000	90 700000	10167 188000
Ministère de l'anc. Pologne pruss.	18774 888716	205 602765	18980 491481
Total	99758 143639	35408 560667	135166 702306

Dépenses.	Ordinaires.	Extraordin.	Total.
Diète	172 735756	50 162478	222 918234
Liste civile du Président de la Rép.	11 983071	1 000000	12 983071
Conseil des ministres	278 989910	540 216104	819 206014
Chambre supr. de la contrôle d'Etat	124 499556	14 099300	138 598856
Ministère des affaires étrangères	387 475899	3213 931005	3601 406904
„ de la guerre	28501 116500	3253 217900	61033 295500
„ de l'intérieur	6895 146590	308 036000	7203 182590
„ des finances	10348 003308	1802 815517	12150 818825
„ de la justice	32537 919014	109 537041	32647 456055
„ de l'industrie et du commerce	—	—	—
„ des chemins de fer	157 689753	7216 721121	7374 410874
„ des chemins de fer	30264 922600	11890 909300	42095 831900

	Depenses.	Ordinaires.	Extraordin.	Total.
Ministère de l'agriculture		2637 962317	5511 763586	8149 725903
„ du culte et de l'instruction		10788 447896	622 267842	11434 715738
„ des postes et des télégraph.		2489 044169	711 257600	3200 301769
„ du ravitaillement		316 309041	563 400000	879 709041
„ de la santé publique		1230 244106	1045 632058	2275 876164
„ des beaux arts		38 552766	84 058400	122 611166
„ des travaux publics		2142 706985	8699 796000	10842 502985
„ du travail et de l'assistance sociale		290 097782	1121 306507	1411 404289
Office central de la liquidation		190 158446	202 042416	392 200862
Office central foncier		826 126000	276 888000	1103 014000
Ministère de l'anc. Pologne pruss.		10418 533884	2460 480279	12879 014163
Total 111042 685341 97918 499554 208961 184895				

Dette extérieure, novembre 1922: A la Grande-Bretagne 4 774800 livr. sterl., à la France 783 858400 francs, aux États-Unis 184 145000 dollars, à l'Italie 17 486200 livres et 37 385100 francs, aux Pays-Bas 18 218700 florins, à la Norvège 16 497400 couronnes, à la Suède 173000 couronnes, à la Suisse 73600 francs.

Commerce 1920.

	Import.	Export.		Import.	Export.
Allemagne	283465	232731	Pays-Bas	32772	6401
Dantzig	139322	30881	Grande-Bretagne	37449	14018
Autriche	76327	199790	France	14520	2253
Tchécoslovaquie	149057	74404	États-Unis	152560	211
Roumanie	45622	3179			
Yugoslavie	1754	5153		3529811	620315

Chemins de fer en déc. 1921. Longueur 15683 kil.

État des moyens de transport le 31 déc. 1920. Nombre des wagons 7643; des wagons de marchandises 78368, des locomotives 3372.

Postes 1920. Nombre des bureaux 3898. Recettes 15 762586, dépenses 26 098907 francs.

	Lettres	Cartes postales	Imprimés et échantillons	Lettres chargées et mandats de poste	
	(en milliers).			en milliers.	1000 francs.
Service intér.	227 331	57 038	19 109	1 597	68 456
Service extér.	69 519	16 800	9 767	—	—

Télégraphie au 31 déc. 1920. Longueur des lignes 32287 kil., des fils 153821 kil. Nombre des bureaux de l'État 2328, des bureaux de chemins de fer 464; total 2792. Nombre des dépêches au service intérieur 4 789433 au service extérieur 1 756356, transitoires 7236, dépêches de service 398864, totaux 6 951889. Recettes 5 520357, dépenses 3 377577 francs.

Téléphonie. Nombre des stations 43500. Réseaux urbains: nombre des réseaux 1296; longueur des fils 172242 kil.; nombre des conversations 41 925631. Circuits interurbains: longueur des lignes 18344 kil., des fils 91683 kil.; nombre des conversations 6 593549.

Armée.

La loi décidant le service militaire personnel obligatoire fut acceptée le 10 janv. 1922 (enrôlement à l'âge de 21 ans, service dans la réserve jusqu'à l'âge de 30 ans, dans l'armée territ. jusqu'à l'âge de 50 ans). L'effectif sera de 250000 h. (dont 17000 off.). Dépenses: 150 milliards par an. Organisation d'après l'armée française, toutes les positions sup. sont occupées par des officiers français.

En temps de paix il y a 5—6 insp. d'armée, 10 commandements gén. de 80 div. *d'inf.* à 3 rég. à 3 bat. à 3 comp. et 1 comp. de mitraille., de plus 3 insp. de cav. de 10 brig. de cav. à 3 rég. à 4 esc., 1 esc. de mitraille. et 1 esc. techn. ainsi que 10 rég. de chasseurs à cheval à 3 esc., 30 rég. *d'art. de camp.* à 3 groupes à 3 batt., 10 rég. *d'art. lourde* à 3 groupes, 17 rég. *d'art. de montagne*, 1 rég. d'art. de canons de plus grande portée, 1 groupe d'art. contreaér. et 10 groupes d'art. à cheval à 3 batt., 10 rég. de *génie* à 3 bat., 3 rég. d'aérostation et 5 bat. d'aérostiers, 3 rég. de troupes de renseignements, 3 rég. de chemins de fer, 10 groupes d'automob.

Marine.

2 canonnières („Joseph Pilsudski“ et „Général Haller“), 6 torpilleurs (autrefois allemands, cédés par la Grande-Bretagne), 10 navires écoles et spéciaux; flottille fluviale se composant de 4 moniteurs et 50 bateaux à moteur.

Portugal.

République. — Après l'abolition de la monarchie constitutionnelle et héréditaire en lignes masculine et féminine de la Maison de Saxe-Cobourg-et-Gotha-Bragance, la République fut proclamée le 5 oct. 1910 et sanctionnée par l'Assemblée Nationale Constituante 21 août 1911. Constitution du 21 août 1911. Le pouvoir législatif est exercé par le Congrès formé de deux Chambres. La Chambre des Députés est composée de 164 membres âgés d'au moins 25 ans et élus pour 3 ans par le suffrage direct. Le Sénat se compose de 71 membres âgés d'au moins 35 ans et élus pour 6 ans. Le Président de la République est élu pour 4 ans par le Congrès. — Drapeau national (depuis le 19 juin 1911): Vert et Rouge, le vert près de la hampe et de la même largeur que le rouge flottant, chargé moitié sur le vert, moitié sur le rouge d'un écusson reposant sur une sphère d'or avec ses méridiens également d'or, et portant les armes du Portugal: d'argent à cinq écussons d'azur posés en croix, avec la bordure de gueules chargée de sept châteaux de trois tours d'or.

Présidence de la République.

Président (7 août 1919—23): Antonio José d'Almeida.

Congrès de la République.

Chambre des députés. Prés.: Sá Cardoso.

Sénat. Prés.: Pereira Osório.

Autorités [Lisbonne].

Ministère.

Présidence et intérieur: A. M. da Silva. — Finances: Viet. Guimarães. — Justice: Abranches Ferrao. — Marine: Azevedo Coutinho. — Guerre: Fern. Freiria. — Instruction: . . . — Affaires étrang.: Dom. Pereira. — Colonies: . . . — Agriculture: le prés., p. i. — Commerce et travail: . . .

Autorités provinciales.

Gouverneurs de districts à Aveiro, Beja, Braga, Bragance, Branco, Castello, Coimbre, Evora, Faro, Guarda, Leiria, Lisbonne, Portalegre, Porto, Santarem, Vianna, Villa Real, Vizeu.

Cours d'appels (relações) à Lisbonne, Porto.

Autorités ecclésiastiques.

Évêques cathol. Braga: M. Vieira de Matos, archev.; Bragance (J. Lopes Leite de Faria), Coimbre (M. L. Coelho da Silva), Lamego (F. Ribeiro de Vieira e Brito), Porto (Ant. Barbosa Leão), Vizeu (A. Alves Ferreira). — Evora: M. Mendes da Conceição, arch.; Beja (J. Patrocinio

Dias), Faro (. . .). — Lisbonne: *A. Mendes Belo*, patriarche; Guarda (*J. Alves Matoso*), Leiria: *J. A. Correia da Silva*, évêque; Portalegre (*Domingos Fructuoso*).

Corps diplomatique à Lisbonne et consulats.

- *Allemagne. E. e. et M. pl.: Dr. *Voretzsch*, 8/XI. 20; Cons. d'amb.: Dr. *Eisenlohr*; Chanc.: *Orlob*. — Consuls à Porto: *W. H. Stüve*, 20.
- *Amérique, É.-U. E. e. et M. pl.: *F. M. Dearing*, . . . 22; Secr. de lég.: *S. S. Dickson*; Att. commercial, v. Espagne, corps dipl.; Att. milit., v. Espagne, corps dipl.; Att. nav., v. Espagne, corps dipl. — Consuls à Lisbonne: ♂ *Wm Stanley Hollis*, CG., 20; VC.: *T. Mooers*, *H. C. Vogenitz*. — ♂ Porto: ♂ *Sam. H. Wiley*, 20; VC.:
- *Argentine. E. e. et M. pl.: *J. M. Cantilo*, 6/V. 20; 1er secr.: Dr. *H. Leguizamón Pondal*; Att. milit.: *F. M. Velez*. — Consuls à Lisbonne: ♂ *A. Lopez Prieto*, CG., 20. — Porto: ♂ *E. Martinez Ituño*, 20.
- Autriche.
- Belgique. E. e. et M. pl. [69 rua Imprensa Nacional]: Cte *B. de Lichtervelde*, 24./III. 20; Secr. de lég.: — Consuls à Lisbonne: *H. cte de Burnay*, 13; VC.: *E. Burnay*, 20. — Porto: *A. Nuñez de Figueiredo*, 19; VC.: *J. Mourão*, 19. — Villa Nova de Portimão: *A. Ribeiro de Azevedo*, 20. — Villa Real de S. Antonio: *D. de Sousa Medeiros*, 20. — VC. à Figueira da Foz (*J. da Silva Pestana*), Setúbal (*J. da Costa Novaes*, 05). — Agt à Ericeira.
- Bolivie. Consuls à Casa Blanca: *J. de Freitas Martins*, 09. — Lisbonne: *Luiz de Sá Cardoso*, CG., 15; VC.: *J. M. Pedroso*, 20 et 1 Agt. — Porto: *F. da Rocha Guimarães*; VC.: *A. d'Oliveira Calem*, 11. — VC. à Elvas (*J. de J. López*, 98), Faro (*H. A. P. da Silva Santos*, 17), Vianna do Castello (*D. G. da Silva Carvalho*, 20).
- *Brésil. Amb.: *J. M. Cardoso de Oliveira*, . . 22; Ch. d'aff.: *M. de Belfort Ramos*, cons. d'amb.; 2es secres: *Th. da Graça Aranha*, *J. R. de Macedo Soares*. — Consuls à Aveiro: *L. Caldas Lins*, 22. — Braga: *Rozo Lagoa*, 06; VC.: *A. Diaz da Castro*, 07. — Coimbra: *J. P. de Siqueira Campos*, 19; VC.: Dr. *C. B. Dias*, 17. — Lisbonne: ♂ *L. Borges da Fonseca*, CG., 21; VC.: *Henr. de Carvalho Marques de Hollanda*, 20. — Porto: ♂ *Seb. M. Salomon*, CG., 19; VC.: *J. A. da Silva Ribeiro*, 16. — Villa do Conde: *Ed. de Andrade Villares*, 21. — Villa Nova de Gaia: *Ed. de Andrade Villares*, 22. — VC. à Aveiro, Caminha, Faro, Figueira da Foz, Setúbal, Vianna do Castello, Villa Real.
- *Chili. Consuls à Lisbonne: Dr. *Labra Carvajal*; *B. Weinstein*, 09. — Porto: ♂ *A. Costa Braga*. — VC. à Faro (*J. P. Paraizo jr.*, 13).
- *Chine. E. e. et M. pl.: *Liou Choun Che*, 30./VI. 21; Ch. d'aff.: le 1er secr.: *Lí Tsche Tscheng*; Att.: *Liber Ho*; Chanc.: *Kao huai*. — Consil à Porto: *C. Ramos*.
- *Colombie. Consuls à Lisbonne: *M. de Alvaro dos Santos Lima*, CG., 12; VC.: *Joaq. dos Santos Lima*. — Porto: *J. da Fonseca Menéres*, 08. — Vianna do Castello: *J. A. de Paços*, 09.
- *Costa-Rica. Consuls à Lisbonne: *J. A. Gomes*, CG., 80; *Al. Bastos* 10. — Porto: *A. H. Andresen*.
- *Cuba. E. e. et M. pl.: *J. Pérez de Acevedo*, . . 23; Secr.: Dr. *F. d'Arce y Pilon*. — Consuls à Lisbonne: *A. M. Martí y Valdes*, 20. — Porto: *B. Marozzi* y *Pausant*, 14.
- *Danemark et Islande. E. e. et M. pl., 6/XII. 13, v. France, corps dipl. — Consuls à Lisbonne: *G. F. Pinto Basto*, CG., 09; VC.: *J. Beckmann*, 18. — Porto: *J. Ribeiro de Faria Mesquita*, 08. — Vianna do Castello: *M. de P. Couto Viana*, 22, gér. — VC. à Faro (*F. P. de Lima*, 07),

Figueira (J. J. *Figueiredo Costa*, 21), Setúbal (J. *Fryxell*, 20), Villa Nova de Portimão (J. P. de *Azevedo*, 98).

- Dominicaine, Rép.** Consuls à Lisbonne: P. *Gomez de Silva*, CG., 06. — Porto: M. *Martins*, R. *Guimarães*, 00; VC.: A. R. *Pinto*.
- ***Espagne.** E. e. et M. pl.: A. *Padilla*, 26/II. 18; 1er secr. de lég.: A. *Fiscowich*; 2e secr.: J. M. de *Aguinaga*; Att. milit.: R. de *Rivera*, col.; Attachés: J. M. *Sanz* y *Aldaz*, J. *Fernandez Villaverde*. — Consuls à Elvas: † J. *Lopez Lago*, 15. — Faro: † A. de *la Mora*, 20. — Lisbonne: † E. *Somoza*; VC.: † F. *Camfort Aravaca*. — Porto: † R. *Abella*, 16; VC.: † C. *Diaz*. — Villa Real de S. Antonio: † L. F. *Portero*. — VC. à Abrantes, Alcoutim, Aldea Nova, Arcos de Valle do Vez, Aveiro, Braga, Bragança, Caminha, Cascaes, Castello Branco, Chaves, Coimbre, Covilhão, Ericeira, Escalhão, Evora, Figueira da Foz, Fuzeta, Guimarães, Lagos, Leiria, Loulé, Melgaço, Monsão, Moura, Olhão, Peso da Regoa, Penafiel, Peniche, Portel, Povoia de Varzim, Setúbal, Tavira, Valença do Minho, Vianna do Castello, Villa Nova de Portimão, Villa Real de Tras os Montes, Vizeu.
- ***Finlande.** Ch. d'aff., v. Espagne, corps dipl. — Consul à Lisbonne: O. *Wang*, gén., 20. — VC. à Porto (C. da *Rocha Romaritz*, 21).
- ***France.** E. e. et M. pl. [3 Calçada do Marquez d'Abrantes]: C. E. *Bonin*, 20; 1er secr.:; Att. milit.: Ch. *Millet*, comm.; Att. commerc.: E. *Eude*; Chanc.-secr.-archiv.: G. *Monjou*. — Consuls à Lisbonne: † A. *Doire*, 21. — Porto: † *De Ferry de Fontnouvelle*. — Agts à Caminha, Faro, Lagos, Olhão et Tavira, Pezo, Setúbal-Peniche, Vianna, Villa Nova de Portimão, Villa Real de Santo Antonio.
- ***Grande-Bretagne.** E. e. et M. pl. [63 rua de S. Francisco da Borja]: Hon. Sir L. D. *Carnegie*, 26/XI. 13; 1er secr.: H. A. Gr. *Watson*; Secr. commerc.: G. *Salis*; Traducteur et 2e secr.: H. *Oakley*; 3e secr.: J. V. T. W. T. *Perowne*; Att. milit., v. Espagne, corps dipl.; Att. nav., v. France, corps dipl. — Consuls à Lisbonne: † G. B. *Beak*, 21; 4 VC. — Porto: † R. *Bernal*, 21, et 1 VC. — VC. à Belem, Faro et Tavira, Figueira, Portimão, Setúbal, Vianna do Castello et Caminha, Villa Real de S. Antonio.
- ***Grèce.** E. e. et M. pl., v. Espagne, corps dipl. — Consuls à Lisbonne: C. N. *Nearchos*, CG., 20. — Porto: V. *Allen*, 90. — VC. à Faro, Lagos (D. *Pappaleonardos*, 21), Villa Real de S. Antonio (M. *Vitalis*, 21).
- Guatemala.** Ch. d'aff. à Lisbonne et Madrid: Dr. J. I. *Ortega* — Consuls à Lisbonne: le Ch. d'aff. — Porto: M. *Martins* R. *Guimarães*, 02; VC.: Dr. A. B. *Martins*.
- Haïti.** Consuls à Lisbonne: Chr. de *Moos*, 13. — Porto: Ant. d'*Oliveira Calem*, 18.
- Honduras.** Consuls à Lisbonne: M. de *Carvalho*, CG., 13. — Porto: A. *Gómez dos Santos*, jr., 99.
- ***Italie.** E. e. et M. pl.: A. *Serra*, . /VIII. 16; 1er secr. de lég.: N. *Macario*. — Consuls à Lisbonne: A. *Serra*, CG. — VC. à Porto: J. M. de *Bessa Pinto*, 21. — Agts à Elvas, Figueira, Olhão, Setúbal, Vianna, Villa Real de S. Antonio.
- ***Japon.** E. e. et M. pl., v. Espagne, corps dipl. — Consuls à Lisbonne: C. *Gomes*. — Porto: J. A. *Dias*.
- Lettonie.** E. e. et M. pl., v. Italie, corps dipl.
- ***Libéria.** Consuls à Lisbonne: E. *Hofacker de Moser*, CG., . . — Porto: A. *Alves Calem*.
- Liechtenstein.** La Suisse est chargée des intérêts liechtensteinois.
- Luxembourg,** v. Pays-Bas (conv. 6/7 janv. 1880).
- Mexique.** E. e. et M. pl., v. Espagne, corps dipl. — Consuls à Lisbonne:

- Dr. C. de *Figueiredo*, 88, gén. — Porto: A. de *Souza Guedes*, 03; VC.: E. da *Silva Diaz*.
- *Monaco. Consuls à Lisbonne: Cte *Bobone*, CG., 12. — Porto: H. *Coverley*, 21.
- Nicaragua. Consuls à Lisbonne: C. *Trilho*, CG., 19; VC.: A. *Silva Spratley*, 13. — Porto: A. *Gomes dos Santos*, 09.
- Norvège. Ch. d'aff.: Finn *Koren*, 1er/VIII. 21. — CG. à Lisbonne: le ch. d'aff. — Consul à Porto: K. S. *Jervell*, 14. — VC. à Faro (M. S. *Sequeira*, 08), Setúbal (J. da *Costa Novaes*), Villa Real de S. Antonio (J. S. R. da *Conceição*, 22).
- Panamá. Consuls à Lisbonne: † Ed. *Hofacker de Moser*, 12. — Porto: † F. da C. *Ramalho Ortigão*, 09. — Tavira: † J. A. *Contreiras*, 10. — VC. à Abrantes (J. *Márques*), Sines (A. *Bigas*).
- Paraguay. Ch. d'aff.: Arnold *Schoch*. — Consuls à Lisbonne: A. de *Vasconcellos e Sá*, CG., 05. — Porto: . . . ; VC.: Ed. J. *Barreto*, 07. — VC. à Vianna.
- *Pays-Bas. E. e. et M. pl.: Dr. jkhr A. *van der Goes*, 11/III. 14. — Consuls à Lisbonne: C. *George*, CG., 01; VC.: L. C. *Paasen*, 20. — Porto: E. M. *van der Niepoort*, 20. — VC. à Faro (M. S. *Sequeira*, 13), Figueira (Dr. A. C. d'Almeida *Rainha*, 09), Setúbal (J. do *Nascimento e Oliveira*, 18), Vianna do Castello (A. *Gonçalves da Silva*, 94). — Agt à Villa Real de Santo Antonio.
- *Pérou. Consuls à Lisbonne: † A. S. *Perena Capitão*, CG., 22. — Porto: Man. A. de *Faria Villaca*, 10. — Villa Real de S. Antonio: J. S. *Rocha da Conceição*, 08.
- *Roumanie. E. e. et M. pl.: V. *Antonesco*, . . . — Consuls à Faro: J. *Fialho*. — Lisbonne: C. *Ferreira dos Santos Silva*, CG., 21. — Porto: J. *Pinto da Fonseca*, 22. — Setúbal: Mis de *Bellas*, 21.
- D *Saint-Siège. Nonce apostol. [Rua das Picoas 70]: Mgr. *Dolci*, 22; Auditeur et abrégiateur: . . . — Secr.: Mgr. Ephr. *Forni*.
- *Salvador. CG. à Lisbonne: G. *Silva Spratley*, 03. — Consul à Porto: D. J. de *Pinho*, 05.
- Serbes, Croates et Slovènes, Roy. des —. E. e. et M. pl.: . . . — Consuls à Lisbonne: D. *Laksman*, CG., 10. — Porto: L. Mis de *Sousa*, 12.
- *Siam. E. e. et M. pl.: Phya *Bidadh Kosha*, 3/VI. 21. — Consul à Lisbonne: G. F. *Pinto Basto*, 03.
- *Suède. E. e. et M. pl.: v. Espagne, corps dipl. — Consul à Lisbonne: M. L. *Wimmer*, 06; VC.: S. *Hansen*, 16. — VC. à Faro (C. *Cumano*, 07), Porto (A. H. *Andresen*, 07), Setúbal (G. J. *Daurieux*, 20).
- *Suisse. E. e. et M. pl., v. Espagne, corps dipl. — Consuls à Lisbonne: E. *Straessli*, CG., 22. — Porto: R. W. *Schneebebi*, 14.
- *Uruguay. E. e. et M. pl., B. *Fernandez y Medina*, v. Espagne, corps dipl.; Secr. et Ch. d'aff. p. i. [Lisbonne, Rua *Braancamp*, P. L.]: Dr. M. *Herrera y Reissig*. — Consuls à Braga: G. *Carmelo Cabrera*, 22. — Lisbonne: † Dr. *Francisco Miláns Zabaleta*, CG., 18; A. *Couto Vianna*, 21. — Porto: † J. M. *Perelló*, 19; VC.: A. *Ramos Pinto*, 21. — VC. à Caldas da Rainha (T. *Salles Henriquez*, 14), Caminha (J. M. do *Casal*, 09), Faro (P. *Cumano*, 05), Puerto de Faro (P. *Cumano*, 05), Vianna do Castello (J. A. *Loureiro*, 09), Villa Real de S. Antonio (J. S. *Rocha da Conceição*, 09).
- *Vénézuéla. E. e. et M. pl.: Dr. S. *Planas Suarez*, 27/III. 15; Att.: Ric. *Planas Suarez*. — Consuls à Lisbonne: C. *Gomes*, 16. — Porto: † Dr. C. *Cristóbal Benitez*, 20; N. *Zagallo Ilharco*, 21.

Notice statistique.

Superficie et population.

(Résultats du recensement du 1er déc. 1911.)

Districts.	Kil. c.	Popu- lation.	Par k. c.	Districts.	Kil. c.	Popu- lation.	Par k. c.
Aveiro . . .	2758	336243	110	Villa Real	4273	245547	57
Beja . . .	10255	192499	19	Vizeu . . .	5019	416744	83
Braga . . .	2693	382276	142	Métropole	88740	5 547708	62
Bragança	6510	192024	29	Açores . . .	2393	242565	101
Castello				Madère . . .	815	169783	208
Branco . . .	6688	241184	36	Iles	3208	412348	128
Coimbra . . .	3907	359387	92	République	91948	5 960056	65
Evora . . .	7400	148295	20	du sexe			
Faro . . .	5019	272861	54	mascul.	—	2 828691	—
Guarda . . .	5482	271616	50	du sexe			
Leiria . . .	3412	262632	77	féminin	—	3 131365	—
Lisbonne	7941	852354	107	Colonies.			
Portalegre .	6231	141481	23	En Afrique	2 406000	5 747000	2,4
Porto . . .	2312	679540	294	En Asie	23250	773000	33
Santarem	6619	325775	49	Colonies	2429250	6 520000	2,7
Vianna do				Totaux	2 521200	12 480000	4,6
Castello .	2221	227250	102				

Étrangers 1911.

Espagnols . . .	20517	Français . . .	1832	Italiens	547
Brsiliens . . .	12143	États-Unis . . .	1645	Autres	1028
Anglais	2576	Allemands . . .	969	Total	41197

Mouvement de la population

	Marriages.	Naissances.	Mort-nés.	Décès.	Excédant des naissances.	Émigrants.
1915	38069	196194	?	122647	73547	19298
1916	36637	193016	?	129215	63801	24721
1917	34210	190485	?	134691	55794	15689
1918	31325	181408	?	253227	—71819	11672
1919	48804	167704	7164	153697	14007	37138

L'émigration de 1900 à 1919 montait à 708189, dont la plupart au Brésil (1919: 21228) et aux États-Unis (1919: 5246).

Villes comptant plus de 10000 habitants en 1911.

Lisbonne	435359	Evora	17901	Aveiro	11523
Porto	194009	Ponta Delgada .	16679	Elvas	10645
Setúbal	30436	Covilhã (Petit) .	15745	Vianna de Castello	10486
Funchal (Madère)	24687	Faro	12680	Beja	19113
Braga	24647	Tavira	11665	Angra (Açores) .	10067
Coimbra	20581	Portalegre . . .	11603		

Finances.

(En escudos; 1 escudo = env. 4 francs 75 cent. suivant le cours actuel moyen.)

Budget pour l'exercice 1920—21, prolongé pour 1921—22.

Recettes.

Impôts directs	15 961100	Exploitations de l'état	847284
Enregistrement et timbre .	18 560000	Recettes ordinaires	105 024164
Contributions indirectes . .	25 915070	Recettes extraordinaires	14 591150
Biens nationaux, Monopoles et parts de bénéfice	43 74070€	Total des recettes	119 615314

Dépenses.

Dette publique	63 983685	Travaux publics	1 476109
Présidence et congrès	3 763219	Instruction publique	8 511127
Finances	10 462786	Commerce	10 761927
Intérieur	21 931954	Agriculture	2 643678
Justice	1 908420	Ravitaillement	9 172395
Guerre	39 894674	Dépenses ordinaires	185 982297
Marine	17 347253	Dépenses extraordinaires	40 438420
Colonies	1 203459		
Affaires étrangères	1 916611	Total des dépenses	226 420717

Dette publique au 30 juin 1920. (En livres sterl.) 3 % 33 078377; 4 % 10515330; 4½ % 3 208875. Dette extérieure 46 802582; dette intérieure 1118 601347 escudos.

*Commerce et voies de communication.**Commerce spécial.* (En escudos.)

	1918.		1919.	
	Import.	Export.	Import.	Export.
Animaux vivants	366	93	995	165
Matières brutes	101 005	18 672	99 969	24 671
Fils et marchandises textiles	20 123	4 813	19 212	4 039
Objets d'alimentation	38 413	54 476	77 187	72 552
Appareils, instruments, machines, armes et voitures	7 195	663	16 283	491
Produits manufacturés divers	10 836	4 712	15 209	5 065
Tares	246	—	552	—
Total	178 184	83 429	229 407	106 983

Commerce d'après les pays de provenance et de destination en 1919.

	Imp.	Exp.		Imp.	Exp.
Grande-Bretagne	97875	28967	Maroc	2076	156
Espagne	19714	2996	États-Unis	46214	4944
France	10779	20745	Argentine	13610	202
Pays-Bas	1926	2291	Bésil	6471	6057
Norvège	1945	525	Angola	7810	5141
Suède	1442	2979	Iles Capverdes	1684	798
Suisse	1565	9	Guinée Portugaise	1809	485
Allemagne	266	111	Saint-Thomé	642	2002
Belgique	349	6537	Moçambique	7469	1462
Italie	541	5575			
Danemark	80	2312	Totaux	229477	106983

Principaux articles d'importation et d'exportation 1919. (En mill. Escudos.)

Importation.	Café	2025	Articles en liège	4789
Houille	Pétrole	1894	Peaux	1856
Morue	Cautchouc	1815	Laine brute	819
Coton	Engrais	1223	Bois	708
Riz			Huile d'olive	487
Semences oléag.	Exportation.		Articles chimiques	412
Tabac	Sardines	22980		

Mouvement de tous les ports en 1919. Entrés 4452 vapeurs jaug. 10122385 tonn. et 3720 voiliers jaug. 518457 tonn., totaux 8172 vaisseaux jaug. 10 640842 tonn.; dont 4363 vaisseaux portugais jaug. 1818759 tonn.

Chemins de fer au 1er janv. 1921. En exploitation 3425 kil., dont 1180 kil. appartenant à l'État.

Postes 1914 et téléphonie 1912, v. année 1917, p. 1026—27.

Télégraphie 1920: 657 bureaux, 7721 kil. de ligne, 19917 kil. de fils, 2368985 dépêches dans le service intérieur, 948459 dans le service extérieur, 3072740 dans le service de transit, 221755 dépêches de service, totaux 6611939 dépêches. Recettes 8804800 francs.

Armée et marine.

Le service obligatoire a été introduit par la loi du 12 sept. 1887. En vertu de la loi du 23 août 1911 il commence à l'âge de 17 ans accomplis et dure jusqu'à l'âge de 45 ans. La loi discerne entre l'armée active, composée des troupes actives et de la réserve, et l'armée territoriale. Le service dans l'armée active est obligatoire pendant 10 ans; il comprend: un service de recrue (de 30 semaines pour la cav., 25 pour le génie, 20 pour l'art. et le train, 15 pour l'inf.), un service de répétition (14 jours chaque année) et un service des unités (selon ordres spéciaux; pour le personnel permanent, hommes volont. ou désignés par tirage au sort, 1 an). Les troupes de réserve (2e dizaine) font un service de répétition de 14 jours chaque 2e année et le service de tir (chaque dimanche selon ordre spécial). Les troupes territoriales comprennent tous les hommes qui n'ont pas fait leur service actif, de 17—45 ans, et tous les réservistes qui ont fini leur 2e dizaine, jusqu'à 45 ans; service des unités selon ordres spéciaux; fréquence des écoles de gymnastique et de tir pour les gens de 17—20 ans tous les dimanches; instruction milit. selon ordres spéciaux. Le contingent annuel de conscription est fixé par le pouvoir législatif. Effectif total de l'armée en temps de paix: 30000 h., de la garde républicaine (troupe de police) 5000 h. (800 à cheval), de la garde fiscale 5000 h.

Organisation et effectifs, v. l'édition de 1917, p. 1027 et 1028.

Flotte 1919.

1 vaisseau côtier, protégé (Vasco da Gama, 76, 02, tonnage 3000) 3 croiseurs cuirassés (Almirante Reis 98, tonnage 4253, Adamastor 96, tonnage 1750, São Gabriel 98, tonnage 1700); 2 croiseurs, non protégés (Carvalho Aronjo et Republica 15, 24507) 18 canonnières pour le service colonial 74—18, de même 5 canonnières de rivière, 4 vaisseaux de transport, 5 contre-torpilleurs, 4 bateaux-torpilleurs (de plus 6 canonnières autrefois autrich.-hongr.), 4 navires-écoles et 5 navires spéciaux, 4 sous-marins.

Personnel de la marine environ 6000 h.

Possessions extérieures portugaises.

Açores (Açores; Western Islands).

Portugaises et colonisées depuis 1445. — Province du pays natal. 8 délégués pour les Cortes portugais (du territoire administr. de Ponta Delgada 4, d'Angra 2 et de Horta 2). Les gouverneurs sont assistés de conseillers.

Autorités [Ponta Delgada à São Miguel].

Gouv. Angra: . . . ; Horta: . . . ; Ponta Delgada:

Cours d'appel: Gd-juge:

Ev. cathol. [Angra]: M. D. da Costa.

Comm. des troupes à Ponta Delgada:, à Angra:

Représentations étrangères [Ponta Delgada].

(Angra do Heroísmo à Terceira, Horta à Fayal, Santa Cruz à Flores, Villa das Lagens à Pico, Villa do Porto à Santa Maria.)

Allemagne. H. Jobst, Vlla. — Amérique, É.-U. † Dr. Lénard, C., . . ; A. C. Alden, VC.; Horta: R. S. Castleman, VC. — Belgique. A. Ferin,

VC., 95. — *Brésil. . . . , VC.; Angra: . . . , VC.; Horta: . . . , VC. — *Chili. H. R. *d'Aquiar*, VC., 13; Horta: J. C. *da Silveira*, C., 06. — *Danemark et Islande. G. W. *Hayes*, VC., 14; Horta: Ed. Laemmert *Bulcão*, VC., 00. — Dominicaine, Rép. . . . , VC. — *Espagne . . . , VC.; Angra: . . . , VC.; Horta: . . . , VC.; Villa do Porto: . . . , VC. — *Finlande. Horta: C. A. *da Silva Pinheiro*, VC. — *France. Agts à Angra, Horta, Ponta Delgada, Santa Cruz. — *Grande-Bretagne. H. W. *Hayes*, C., 15; gén.: B. C. *Morley*, VC., A. J. G. *Fleming*, VC.; Horta: G. E. *Davis*, VC., 20. — *Grèce. A. *da Silva Moreira*, C., 11; Angra: . . . , VC.; Horta: . . . , VC. — Guatémala. J. M. *dos Santos*, VC., . . . — *Italie. Agts à Horta, Ponta Delgada. — *Libéria. Horta: A. *Borges da Silva*, C., 20. — Mexique. . . . VC. — *Monaco. Fr. *Cogumbreiro*, C., 01. — Norvège. R. *de Viveiros*, VC., 11; Horta: F. P. *Ribeiro*, VC., 06. — *Panamá. ♂ A. *da Cunha*, C., 08; Horta: ♂ F. R. *Labescat*, C., 08; C. A. S. *Pinheiro*, VC.; Santa Cruz: M. P. *Lopes*, C., 11; Villa das Lagens: ♂ A. H. *da Costa*, C., 06. — *Pays-Bas. L. *Moreira*, VC., 15; Angra: . . . , VC.; Horta: J. C. *da Terra Mesquita*, VC., 09. — *Pérou. J. J. *Viveros*, C., 94; Agt à Santa Cruz. — *Suède. J. J. *Pacheco de Medeiros*, VC., 11; Horta: Ed. Laemmert *Bulcão*, VC., 07. — *Uruguay. Horta: A. *de Bettencourt Borges de Silva*, VC. 15. — *Vénézuéla. Horta: le même, VC., 21.

Journaux. Angra: Correio dos Açores, A União; Horta: Telegrapho; Ponta Delgada: Diario dos Açores.

Madeira.

Portugais depuis 1420. — Forme avec les dépendances de Porto Santo, Dezertas et Salvages le territoire administr. de Funchal, représenté aux Cortes portugais.

Autorités [Funchal].

Gouv.: . . . — Lt.-Gouv. de Porto Santo [La Vilha]: . . .

Ev. cathol.: A. M. *Pereira Ribeiro*.

Représentations étrangères [Funchal].

*Allemagne. E. *Gesche*, C., . . . — *Amérique, É.-U. St. W. *Eels*, C., . . . — *Argentine. J. *Campanella*, VC., gén. — Belgique. C. *Bianchi*, C., 10; C. *Bianchi jun.*, VC., 02. — Bolivie. J. M. *Gómez*, 21, gén. — *Brésil. Am. *de Lima*, VC., 21, et 1 Agt. — *Chili. ♂ M. *Gonçalves*, C., 10. — *Danemark et Islande. C. B. *Cossart*, C., 21. — *Espagne. . . . , VC. — *France. Agt. — *Grèce. J. *de Freitas Martins*, C., 08. — *Grande-Bretagne. ♂ S. E. *Kay*, C., 21; E. *Sarsfield*, VC. — Guatémala. J. *de F. Martins*, C., 16. — *Italie. Le C. brit., gén. — Norvège. L. *da R. Machado*, VC., 12. — *Panamá. ♂ A. Cl. *Gomes*, C., 12; Ponta do Sol: C. *de Freitas*, C., . . . — *Pays-Bas. H. *Alves*, C., 20. — *Pérou. F. F. *Ferraz*, VC., 12. — *Roumanie. H. *Vieira de Castro*, C., 21. — *Suède. L. P. R. *dos Santos*, VC., 20. — *Uruguay. A. *Caires Soares*, VC., 20. — *Vénézuéla. J. *de Freitas Martins*, VC., 21.

Quant au commerce et aux communications, v. Portugal.

Journal. Funchal: Diario de Noticias.

Colonies portugaises.

1. En Afrique.

Iles du Cap Vert (Ilhas do Cabo Verde).

Possession portugaise depuis 1441. Les îles Sao Thiago et Fogo colonisées depuis 1461, le reste au 16^{me} siècle.

Autorités [Porto Praya].

Gouv.:

Représentations étrangères [Mindelo sur Porto Grande à Sao Vicente (St. Vincent)].

Amérique, É.-U. Agt. — Argentine. R. *Zawerthal*, VC., . . . — Belgique. H. *Butler*, VC., 19; Porto Praya: J. R. *da Silva*, C., 11. — Brésil. A. *Vera Cruz*, C., 03; T. M. *Franco*, VC.; Porto Praya, . . . , VC., . . . — Chili. A. F. *Pacey*, C., 12. — Danemark et Islande. J. B. *G Guimarães*, VC., 20. — Espagne. D. *Sarmiento*, . . . ; Porto Praya: . . . , VC. — France. Agt à Porto Grande, Porto Praya, île du Sel. — Grande-Bretagne. D. *Wilson*, VC., 21; Porto Praya: J. R. *da Silva*, VC., . . . — Italie. . . . , VC., . . . — Norvège. J. M. *Macleod*, VC., 20. — Panamá. † R. *Duarte Silva*, C., 13. — Pays-Bas. H. *Butler*, VC., 19 — Pérou. A. *Pereira* Veracruz, VC., 20; Porto Praya: A. J. *Ribeiro*, C., 16. — Suède. H. *Butler*, VC., 20. — Uruguay. J. *Leça*, VC., 21.

Notice statistique.

Superficie: 3927 kil. c. — *Population en 1922*: 69001 hommes, 80792 femmes, total 149793 habitants, 37 par kil. c. Parmi les habitants il y a 51509 nègres, 87621 mulâtres, 4799 blancs. — Capitale: Porto Praya (île São Thiago) 12000 hab. Port principal: Porto Grande (île S. Vincent).

Finances 1921—22. Recettes et dépenses 2 783196 escudos.

Commerce 1919. Importation 8 493802, exportation 749706 escudos.

Navigaton en 1916. Entrés 7407 vapeurs jaugeant 5 017 000 tonn.

Poste en 1920. 34 bureaux, 631430 expéditions dans le service intérieur, 821499 expéditions dans le service extérieur. Recettes 111499, dépenses 189733 francs.

Télégraphie. Porto Grande est une station pour les câbles sous-marins à l'Afrique Occidentale et au Brésil.

Téléphonie en 1912. 1296 abonnés, 351 kil. de ligne, 384 kil. de fils, 25120 conversations.

Guinée portugaise (Guiné portugueza).

Possession portugaise depuis 1607 et 1901. (Île de Bolama aux îles de Bissagos [Bijagoz]). Arbitrage du Prés. des É.-U. en 1870 en faveur de Portugal réfutant les prétentions anglaises. Constitution de la province de Guinée 1879. Traités de frontière avec la France en 1886.

Autorités [Bolama].

Gouv.:

Représentations étrangères [Bissao].

*Allemagne. P. *Seifert*, C., 22. — Belgique. G. *Janssens*, C., . . . — *France. *Hostains*, C., . . . , gér. — *Grande-Bretagne. v. Dakar. — *Italie. Agt à Bolama.

Notice statistique.

Superficie: 36125 kil. c. — *Population*: 289000 habitants, 8 par kil. c.
Villes: B o l a m a, Bissão, Cacheo.

Finances 1919—20. Recettes et dépenses 1 045 474 escudos.

Commerce 1920. Importation 15 659 751, exportation 9 540 517 escudos.
Principaux articles d'exportation: caoutchouc, cire, graines oléagineuses, peaux.

Navigation 1912. Entrés 72 vapeurs jaugeant 80000 tonn.

Poste 1920. 16 bureaux, 53757 expéditions dans le service intérieur, 352691 dans le service extérieur. Recettes 67977, dépenses 235600 francs.

Télégraphie 1916. 9 bureaux, 499 kil. de ligne et de fils, 29008 dépêches.

Troupes 250 hommes.

Saint Thomas et Ile du Prince (São Thomé e Ilha do Principe).

Découverte en 1470. Possession portugaise depuis 1485.

Autorités [São Thomé].

Gouv.:

Ev. cathol.:

Représentations étrangères [São Thomé].

Belgique. E. Jonglas, VC., 11. — *Espagne., VC. —

*France. Agt. — Grande-Bretagne. J. Grant, VC., —

*Italie. Agt. — Pays-Bas. W. G. van Leeuwen, VC., 15.

Notices statistiques.

Superficie: 944 kil. c. — *Population 1912*: 63845 habitants, dont 58907 à Saint-Thomas et 4238 à l'île du Prince. Parmi les habitants il y a 1570 blancs. Les habitants nègres sont des descendants d'esclaves naufragés sur les côtes en 1544. Chef-lieux: Cidade de São Thomé 6128, São Antonio (Ile du Prince) 500 habitants.

Finances 1920—21. Recettes 1 718 895, dépenses 1 728 660 escudos.

Commerce 1920. Importation 12 398 237, exportation 17 490 648 escudos, surtout cacao.

Navigation 1914. Entrés 133 vapeurs jaugeant 421000 tonn.

Chemins de fer. 15 kil.

Poste 1920. 10 bureaux, 67044 expéditions dans le service intérieur, 671230 dans le service extérieur. Recettes 219376, dépenses 189529 frcs.

Téléphonie 1920. 235 abonnés, 585 kil. de ligne, 597 kil. de fils, 182433 conversations. — Recettes 21844, dépenses 123776 francs.

Angola.

Possession portugaise depuis 1575, occupée par la Hollande 1641—1648. Les frontières de la colonie sont fixées par les traités avec la France en 1836, avec l'Allemagne en 1886, avec l'État Indépendant du Congo, maintenant Congo Belge en 1891, avec l'Afrique Britannique du Sud en 1891. Le gouverneur général a l'autorité suprême. Il n'y a pas de représentation parlementaire.

Autorités [São Paulo de Loanda].

Commiss. sup.:

Représentations étrangères [São Paulo de Loanda].

A m é r i q u e, É.-U. J. *Pinkerton*, VC., 22. — Belgique. P. A. G. *Tonet*, C., 10; Benguela; G. *Plantier Martins*, VC., 17. — Bolivie. Mossamedes: J. D. *Costa*, VC., 20. — Brésil. VC., — Chili. Mossamedes: R. *Radich*, 13. — Espagne. J. *Brito*, VC., . . . ; Mossamedes: VC., — France. Agt. — Grande-Bretagne. † A. B. *Hutcheon*, CG., 21 et 5 VC.; Lobito: R. A. *Duthie*, VC., 20. — Grèce. Benguela: H. *Füssel*, VC., 07. — Italie. J. *Badolo*, CG., 08. — Norvège. C. *Soares*, C., 16; Benguela: C. *Ribeiro*, VC., 12; Mossamedes: I. R. *Leitao*, VC., 12. — Panamá. Mossamedes: † J. *Dias Costa*, C., 09. — Pays-Bas. J. W. *de la Vieter*, C., 21.

Notice statistique.

Superficie: 1 255 775 kil. c. — *Population*: 2 124 400 habitants en 1914, 2 par kil. c. — Capitale: Saint Paul de Loanda 20 000 hab. Les ports les plus importants: Ambriz, Benguela, Cabinda, Mossamedes, Novo Redondo, Port Alexandre.

Finances. Compte pour 1921 — 22. Recettes 53 507 000, dépenses 53 537 000 escudos.

Commerce 1920 (sans Congo-Belge). Importation 22 294 371, exportation 18 392 882 escudos. Productions principales: café, caoutchouc, cire, coton, ivoire, graines oléagineuses, sucre.

Navigation en 1913. Entrés 482 vapeurs jaugeant 1 035 000 tonn.

Chemins de fer en 1916. 1316 kil.

Poste en 1920. 322 bureaux, 1 104 017 expéditions dans le service intérieur, 3 665 131 expéditions dans le service extérieur. Recettes 250 544, dépenses 463 177 francs.

Télégraphie en 1916. 141 bureaux, 9643 kil. de ligne, 10883 kil. de fils, 118 156 dépêches.

Téléphonie en 1912. 176 abonnés, 79 kll. de ligne, 221 kil. de fils, 145 135 conversations.

Journaux. Benguela: *Jornal de B.*; Loanda: *Independente*.

Afrique Orientale Portugaise (Africa Oriental Portuguesa).

Possession portugaise depuis le commencement du 16^e siècle (Mozambique 1507. baie de Delagoa 1544). Traités de délimitation avec l'Allemagne en 1890, avec la Grande-Bretagne en 1891. Le territoire au sud des bouches du Rovouma, dit Kionga-triangle, a été rétrocédé au Portugal par le traité de paix de Versailles de 1919. Organisation de l'administration par décret en 1907. Le commiss. sup. est assisté d'un Conseil de gouvernement se composant de fonctionnaires nommés et de membres élus.

Autorités [Lourenço-Marques].

Commiss. sup.:

Représentations étrangères [Lourenço-Marques].

A m é r i q u e, É.-U. † L. V. *Boyle*, C., 22. — Belgique. L. *Salm*, C., 15; Beira: W. B. *Diepeveen*, C., 07; Ibo: C. J. *de Brito*, C., 04; Kilimane: Cte J. E. *Stucky de Quay*, C., 05; Tete: J. *de Montezuma*, C., 07. — Brésil. L. *Cohen*, C., 11; Beira: J. *Kruss Gomés*, 20; Kilimane: R. *Hubert*, C., 12; gén.: M. *Huber*, 19. — *Chili. C. J. *Simpson*, C., 15. — Danemark et Islande. R. I. T. *Hawke*, C., 20. —

Espagne. Ibo: . . . , VC., . . . — France. Savoie, C., 21; Agt à Beira, Ibo, Inhambane, Mozambique, Kilimane. — Grande-Bretagne. H. Hall Hall, CG., 21; A. T. Long, VC., 08; Mozambique: H. C. Maxwell, VC., 21; Porto Amelia: W. Folliott, 22; Kilimane: G. Tothill, VC., 21; Tchinde (Chinde): G. H. V. Mercier, VC., 11; Agt à Tete. — Grèce. Beira: A. de Lacerda, C., 06; Mozambique: . . . , C., . . . — Italie. A. Cagi, 13; Agt à Beira. — Monaco. Beira: R. Matos Villardebo, 20. — Norvège. . . . , C.; Beira: R. Sunde, VC., 21; Inhambane: . . . , VC., . . . ; Mozambique: T. de Bergen, VC., 16; Kilimane: Th. Bonnet, VC., 14; Tchinde (Chinde): W. A. Duguid, VC., 11. — Panama. Beira: A. Graça, C., 09. — Pays-Bas. E. Salm, C., 18; Beira: Köster, C., 21. — Suède. R. J. T. Hawke, C., 20; Beira, gér.: P. E. Francis, VC., 18; Kilimane: C. Massetti, VC., 11. — Suisse. W. Gerig, C.

Notices statistiques.

Superficie. Provinces. 1. Mozambique (Mozambique) 764000 kil. c.; 2. Manica et Sofala (Territoire de la Compagnie de Mozambique) 155000 kil. c.; 3. District du Nyasa-Rovouma (Territoire de la Compagnie du Njasa) 189800 kil. c.; total 1 108800 kil. c. — *Population:* 3 120000 habitants, 3 par kil. c. Il y a 10500 blancs, 1100 Asiatiques et métis Lourenço-Marques 13154, Mozambique 7000, Beira 3400, Inhambane 3300, Ibo 2500 hab., Quelimane, Chinde.

Finances 1921—22 (sans les territoires des compagnies). Recettes 13 749636 escudos.

Commerce en 1919. Importation 27923142, exportation 11 730384, réexportation 30 192555, transit 362 711103 escudos. — Articles d'exportation: sucre, caoutchouc, minerai, cire, ivoire.

Navigation. Lourenço-Marques 1920: Entrés 611, sortis 590 vaisseaux. Beira 1919: Entrés 340, sortis 336 vaisseaux. Ibo 1919: Entrés 2104, sortis 2100 vaisseaux.

Chemins de fer. 656 kil.

Poste 1919. 147 bureaux, 621786 expéditions dans le service intérieur, 3 066961 dans le service extérieur. Recettes 456038, dépenses 738596 fr.

Télégraphie 1916: 118 bureaux, 7973 kil. de ligne, 9218 kil. de fils, 305489 télégrammes.

Téléphonie 1919. 371 bureaux, 1774 kil. c. de ligne et de fils, 455605 conversations. Recettes 57369 francs.

Journaux. Beira: Manica e Sofala; L. Marques: L. M. Guardian (angl. et port.), O Brado Africano.

2. Possessions en Asie.

Indes portugaises (India portugueza).

Reste de l'ancien empire colonial portugais aux Indes et Ceylan. Goa port. depuis 1510, Diu depuis 1536, Damao depuis 1558 (le territoire continental adjacent de Nagar Hawili depuis 1780). Par décret du 1914 une autonomie partielle a été concédée à la colonie.

Autorités [Vilha Nova de Goa].

Gouv. gén.:

Gouv. Damao: . . . ; Diu:

Archév. cathol. [Goa velha]: , primat d'Orient. — Évêques à Damao, Diu.

Représentations étrangères [Goa].

Belgique. Fr. *Janssens*, C., 20. — Espagne. . . ., VC. —
 France. Agt. — Grande-Bretagne. Marmagão: H. S. *Lane*,
 C., 19. — Pays-Bas. C. à Bombay.

Notices statistiques.

Superficie et population en 1910.

Provinces.	kil. c.	hab.	p. kil. c.	Capitale.
Goa (y incl. Anjediva) [Goa, Salcete, Bardy]	3805	515772	135	Pangi
Daman (Damão)	435	12500	74	
Diu	5	20200		
	4245	548572	129	

Villes: Vilha nova de Goa (Pangi) 9000, Goa velha 2000 hab.,
 Damão, Diu.

Finances 1917—18. Recettes 1591022, dépenses 1810977 escudos.

Commerce 1920. Importation 4 751746, exportation 1 401833 escudos.
 Articles d'exportation: poissons, épices, sel.

Chemins de fer. 82 kil.

Poste 1920. 77 bureaux, 799548 expéditions dans le service intérieur
 2 234653 dans le service extérieur. Recettes 152812, dépenses 250862 fr

Macao (Macao).

Territoire à bail, port. depuis 1557 (jusqu'à 1848). Jusqu'à 1844, réun,
 au gouv. gén. Goa, jusqu'à 1896 gouv. particulier (avec Timor), depuis
 lors autonome.

Autorités [Macao].

Gouv.:

Ev. cath.:

Représentations étrangères.

Belgique, v. Hongkong. — Espagne. . . ., VC. — *France.
 Agt. — Italie et Pays-Bas, v. Hongkong. — *Siam. Cte B. de
 Senna Fernandes, C., 13.

Notices statistiques.

Superficie: 12 kil. c. y inclus les îles adjacentes Colovane et Taipa. —
Population: 74866 habitants, dont 42263 hommes et 32503 femmes. Il
 y a 2171 Portugais, pour la plupart des métis, 244 de nationalités diffé-
 rentes le reste des Chinois.

Finances 1921—22. Recettes 2 665476, dépenses 2 519973 escudos.

Commerce 1920. Importation 9 519068, exportation 7 016973 escudos.
 Le commerce est presque totalement transitaire.

Navigaton 1915. Entrés 13457 vaisseaux et jonques jaug. 2408000 tonn.

Poste 1920. 7 bureaux, 6976 expéditions dans le service intérieur,
 1 248843 dans le service extérieur. Recettes 58034, dépenses 83134 frs.

Téléphonie 1921. 208 abonnés, 73 kil. de ligne, 142 kil. de fils. 218597
 conversations.

Timor.

La partie orientale de l'île en possession du Portugal depuis 1610 (la partie occidentale y compris Koupang portug. à partir du milieu du 16^e siècle, néerlandaise depuis 1625). Reconnaissance des prétentions port. par les Pays-Bas en vertu du traité de Lisbonne du 30 avril 1859 (en échange des possessions portug. à Flores, Andonare et Solor). Jusqu'à 1896 sous l'administration de Macao, depuis lors province autonome. Traité de frontière avec les Pays-Bas en 1904, ratifié en 1908.

Autorités [Dilly].

Gouv.:

Év. cathol.:

Notices statistiques.

Superficie (y inclus l'exclave Lifaou, première possession portugaise depuis 1550): 19000 kil. c., dont pour l'île Kambing 142 kil. c. — *Population 1915*: 149793 habitants (dont 69000 hommes et 80792 femmes), 20 par kil. c. Capitale: Dilly (Dilli, Dehli).

Finances 1921—22. Budget des recettes et dépenses 378125 escudos.

Commerce 1920. Importation 814612, exportation 365595 escudos.

Navigation 1910. Entrés 410 vaisseaux jaug. 165000 tonn.

Poste 1920. 50 bureaux, 7183 expéditions dans le service intérieur, 67708 dans le service extérieur. Recettes 13624, dépenses 91981 francs.

Téléphonie 1920. 99 abonnés, 1130 kil. c. de ligne et fils, 34853 conversations. Recettes 3807, dépenses 6509 francs.

Roumanie (România).

Royaume. — Monarchie constitutionnelle, établie par la Constitution du 1er/13 juillet 1866, héréditaire dans la postérité mâle (primog.) de Charles Ier de la maison de Hohenzollern, reconnue par les Puissances le 12/24 octobre 1866. Royaume depuis le 14/26 mars 1881. Le prince Ferdinand de Hohenzollern, né le 24 août 1865, est déclaré héritier présomptif par le Sénat 14/26 mars 1889 et reçu au sein de cette assemblée 9/21 mai 1889, monte sur le trône 28 sept./11 oct. 1914. — Modification de quelques articles de la Constitution en 1884 et 1917, révision en mars 1923. Les membres du Sénat (180) et ceux de la Chambre des Députés (356) sont élus par vote obligatoire direct et général. Pour les électeurs à la Chambre des Députés la loi exige l'âge de 21 ans et 25 ans pour être éligible. Pour le Sénat la loi exige 40 ans des électeurs de même que des élus. — Pavillon: Trois bandes disposées verticalement: Bleue, Jaune, Rouge.

Maison du Roi, v. Généalogie, 1^{re} partie.

Cour royale.

Ministre de la Maison Royale: N. *Misu*; Maréchal de la cour:

Chef de la maison milit.: P. *Angelesco*, gén. de div., aide de camp.

Administrateur du domaine de la Couronne: E. *Ballif*, gén. de brig., aide de camp rés. — Maître des cérémonies: I. *Stircea*. — Gd-veneur: A. *Mocsanyi*. — Secr. du cabinet privé: L. *Bassel*. — Médecins de la cour:

Dr. E. *Romalo*, Dr. I. *Mamulea*.

Aides de camp: N. *Radesco*, Fl. *Tzenesco*, cols; E. *Skeletti*, major; G. *Koslinsky*, lt.-comm.

Gd-maitresse de la cour de la Reine: Mme H. E. *Mavrodi*. — Dames d'honneur: Mmes I. J. *Procopiu*, Simone *Lahovary*, A. *Cantemir*. —

Dames du palais: *Mmes C. E. Ghika, L. D. Greciano, E. Gr. Triandafil, A. Sp. Haret, M. I. Pilat, Z. D. Soutzo, I. N. Balcoulesco, H. L. Catargi, M. R. Roma, A. T. Ionesco.* — Secr. privé de la Reine: *C. Denizé.*
Aides de camp du pr. hér.: *N. Condeesco, gén. de brig.; N. Condiesco, col.;*
Off. d'ordonnance: *Al. Orasanu, major; Dame d'honn. de la psee hér.:*
Mme C. de Plagino.

Corps législatifs 1922.

Sénat.

(195 membres, dont 140 membres nat.-lib., 26 sén. de droit et 29 divers autres partis.)
Prés.: *M. Pherekyde;* VPrésidents: *C. Dimitriu, G. Lascou, G. Popovici, Gr. Vassiliu.*

Chambre des Députés.

(354 membres, dont 252 parti nat.-lib., 34 parti paysan, 11 parti du peuple et 57 divers autres partis.)
Prés.: *M. Gh. Orleanu;* VPrésidents: *Dr. D. Ciugureanu, L. Mrejeru, Dr. Pompiliu Piso, Gh. Toma.*

Autorités [Bucarest].

Ministères (19 janv. 1922).

Prés. du Conseil des ministres: *J. I. C. Bratianu,* sans portef. — Affaires étrang.: *I. Duca.* — Guerre: *Maldaresco, gén. de div.* — Intérieur: *Vaitoiano.* — Industrie: *Sassu.* — Finances: *V. Bratianu.* — Justice: *Florescu.* — Agriculture et domaines: *Constantinescu.* — Commerce: *Angelescu, p. i.* — Cultes et arts: *Banu.* — Domaines: *T. Cudalbu.* — Communications: *Mosiu.* — Instruction: *Angelescu.* — Travaux publ.: *Banu, p. i.* — Travail et santé: *Marzesco.* — Sous-secr. d'État de l'intérieur: . . . — Transylvanie: *Cozma.* — Boucovine: *Nestor.* — Bessarabie: *Inculet.*

Ministères et autorités centrales.

Prés. du Conseil des ministres. Secr. gén.: *C. Bratianu.* — Dir. polit.: *I. Plessia,* secr. de lég. — Dir. admin.: *M. Vlahide.*

Intérieur. Secr. gén.: *R. Franasovici.* — Dir. gén. du service sanit.: *Dr. Proca.* — Maire de Bucarest: *G. Corlesco.* — Préfet de police de Bucarest: *Éraclie Nicoleanu, gén.*

Affaires étrangères. Secr. gén.: *N. Filodor, M. pl.* — Dir. du protocole, du personnel et de la chancellerie des ordres: *J. Tresnea Greciano, M. pl.* — Dir. du cabinet du min.: *D. Georgesco, M. pl.* — Dir. des affaires politiques et juridiques: *Al. Iacovaki, M. pl.* — Dir. des affaires commerciales et consulaires: *C. Ollanescu, M. pl.* — Dir. de l'exécution des traités: *I. P. Carp, M. pl.* — Dir. des affaires polit. intér.: *E. Bilcueresco, M. pl.* — Dir. des frontières: *C. Braileano, CG.*

Instruction. Secr. gén.: *Valaori.* — Universités à Bucarest, Jassy, Cluj et Cernaui.

Cultes et arts. Secr. gén.: . . . — Prés. du Saint Synode: le métropolitain primat de Roumanie (v. ci-dessous).

Industrie et commerce. Secr. gén.: *Mrazec.* — Comptabilité: *N. Iorga, dir. gén.* — Industrie: *C. Popesco, dir. gén.* — Commerce: *St. Chicos, dir. gén.* — Mines: *E. Balasinovici, dir. gén.* — Statistique: . . . — Institut géologique: *L. Mrazec, dir. gén.* — Poids et mesures: *Statesco, dir. gén.*

Finances. Secr. gén.: *D. Gheorghiu.* — Dir. gén. de la régie des monopoles de l'État: *I. Teodoru.* — Gouverneur de la Banque nationale: *I. G. Bibicesco.* — Cour des comptes: *Cristu Grecesco, prés.*

Agriculture et domaines. Secr. gén.: *Chirculesco*. — Direction gén. de l'agriculture: Dr. G. *Ionesco-Sisesti*, dir. gén. — Caisse centrale de la coopération et de la réforme agraire: G. *Cipaiano*, dir. gén. — Direction gén. pour la réforme agraire à Cluj: E. *Petrini*, dir. gén. — „Casa noastră” à Chişinau: A. *Cardas*, dir. gén. — Direction gén. foncière et du crédit hypothécaire: Dr. D. *Busuicesco*, dir. gén.

Justice. Secr. gén.: *Botez*.

Cour de cassation. 1^{er} prés.: Victor *Romiceano*. Présidents. I^{re} chambre: Georges V. *Buzdugan*; II^e chambre: Oscar *Nicolesco*; III^e chambre: Démètre G. *Taslaoano*. — Proc. gén.: N. *Procopesco*. — Dir. gén. des établissements pénitentiaires: J. *Ionesco*.

Travaux publics. Secr. gén.: *Stefanescu*, ing.

Communications. Secr. gén.: *Popesco*, ing., insp. gén. — Chemins de fer: *Constantinow*, dir. gén. — Ports et voies de communication par eau: Georges *Popesco*, ing., dir. gén. — Postes, télégraphes et téléphones: *Cerkez*, ing., dir. gén.

Guerre. Secr. gén.: *Munteano*, gén. de brig.

Travail, santé et prévoyance sociale. Secr. gén.: *Maxim*.

Autorités centrales et provinciales.

Cours d'appel. Premiers présidents et procureurs gén. Bucarest: Pierre *Hagioplo*, Georges T. *Ionesco*; — Galatz: Eugène M. *Bonaki*, C. C. *Vasiliu*; — Craïova: C. *Poenaru*, C. R. *Marinesco*; — Chişinau: Vesp. *Erbeiceanu*, Démètre *Mosco*; — Jassy: D. *Volanski*, Gr. *Kessim*. — Présidents et procureurs gén. Constanţa: D. *Istrati*, G. V. *Collini*; — Cernaui: B. *Boldur*, D. *Touchinski*; — Cluj: Pompey *Micsa*, Jean *Cosma*; — Oradea Mare: Étienne *Stancesco*, Émil *Fildan*; — Târgul Mureş: Romulus *Pop*, Victor *Ancean*; — Temişoara: Al. *Marta*, Jean *Stinghe*. — Tribunaux de 1^{re} instance 67. — Arrondissements de justice de paix résidant dans des villes 31: arrondissements de justice de paix ruraux 455.

Évêques orthodoxes-grecs. Bucarest: Mgr. Miron *Cristea*, archevêque métropolitain, primat de Roumanie, prés. du Saint Synode; — Moldavie et Suzawa (Jassy): Mgr. Pimen *Georgesco*, archevêque métropolitain; — Transylvanie (Sibiu): Mgr. N. *Balan*, archevêque métropolitain; — Bucovine (Cernaui): Mgr. Vladimir *Repta*, archevêque métropolitain; — Chişinau et Hotin (Chişinau): Mgr. Gurie *Grossu*, archevêque. — Évêques. Arad: Jean *Popp*; Buzeu: . . . ; Caransebeş: Josif T. *Badesco*; Curtea de Arges: Visarion *Puiu*; Galaţi: Nifon *Nicolesco*; Huşi: Nicodim *Munteanu*; Oradea Mare: Roman *Ciorogariu*; Râmnicul Vâlcei: Vartolomeu *Stanesco*; Roman: Théodosie *Atanasiu*.

Évêques grec-catholiques. Alba Iulia et Fogaraş (Blaj): Mgr. Vasile *Suciu*, archev. métropolit. — Évêques. Gherla: Iuliu *Hossu*; Lugoj: Valeriu Fr. *Frentiu*; Oradea Mare: Florian *Stan*, vic. capit.; Sighetul Marmatiiei: Andrei *Szabo*, vic. ruthène.

Évêques catholiques. Bucarest: Mgr. R. *Netzhammer*, archev. — Évêques à Alba Iulia: Carol Gustav *Majlath*; Iassy: Al. *Csiszár*; Oradea Mare: Nicolas *Széchényi*; Satu Mare: Tiburtius *Bocomissza*; Temişoara: Iuliu *Glattfelder*.

Évêque évangélique-luthérien à Sibiu: D. Dr. Frid. *Teutsch*.

Évêque réformé à Cluj: Carol *Nagy*.

Évêque unitaire à Cluj: Iosif *Ferencz*.

Armée.

Chef suprême de l'armée: S. Maj. le roi *Ferdinand*. — Min. de la guerre: G. *Mardaresco*, gén. de div. — Chef du grand état-major: Const.

Christesco, gén. de corps d'armée. — Inspectorats d'armée: I. *Popovici*, A. *Lupesco*, D. *Stratilesco*, généraux de div.
 Inspectorats d'armes et de services. Inf.: J. *Popesco*, gén. de div.: — Cav.: N. *Sinesco*, gén. de div.; — Art.: A. *Referenduru*, gén. de div.; — Génie: Al. *Ghinesco*, gén. de div.; — Marine: R. *Nicolesco*, c.-am.; — Service sanit.: Al. *Antoniu*, méd. gén. de div.; — Service d'intendance: C. *Zaharia*, intend. gén. de div.; — Service d'armement: E. *Lucesco*, gén. de brig.; — Service des écoles: *Holban*, gén. de div.; — Service d'aéronautique: *Rujinsky*, col.; — Service technique: *Stefanescu-Amza*, gén. de brig.; — Service des domaines milit.: E. *Michail*, gén. de div.
 Corps d'armée. I. [Craïova]: A. *Razu*, gén. de div.: — II. [Bucarest]: *Margineano*, gén. de div.; — III. [Galatz]: N. *Rujinsky*, gén. de div.; — IV. [Jassy]: J. *Zadic*, gén. de div.; — V. [Constanța]: J. *Patrascou*, gén. de div. — VI. [Cluj]: N. *Petala*, gén. de div.; — VII. [Sibiu]: H. *Cihosky*, gén. de div.

Marine.

Insp. gén. de la marine: Pr. *Carol*, c.-am. — Insp. de la navigation des ports: Z. *Jonesco*, comm. — Division du Danube: M. *Gabrielesco*, comm. — Division de la mer: V. *Scodrea*, c.-am.

Corps diplomatique à Bucarest et consulats

Albanie. Consul à Bucarest: B. L. *Dogani*, 22.

*Allemagne. E. e. et M. pl. [188 Calea Victoriei]: H. *Freytag*, 10/IX. 22; Cons. de lég.: Dr. C. *Heinburg*; Secres de lég.: Dr. W. *de Grundherr d'Altenhann et Weyerhaus*, E. *Busch*; Att. d'agric.: Prof. *Hollmann*; Chanc.: *Bahr*. — Consuls à Cernauti: . . . — Galatz: ♂ Dr. *Vassel*. — Braşov: ♂ *Lautz*, 23. — Timișoara: ♂ *de Landmann*, 23.

*Amérique, É.-U. E. e. et M. pl. [10 Strada Oulando]: Peter A. *Jay*, 2/VII. 21; 1er secr. de lég.: J. T. *Marriner*; 2e secr. de lég.: L. *Dennis*; Att. milit.: A. *Poillon*, col.; Délégué commerc.: Dr. L. E. *Van Norman*. — Consul à Bucarest: ♂ E. E. *Palmer*, 21; VC.: ♂ D. R. *Heath*, ♂ J. S. *Williams*, ♂ E. J. *Caffrey*, ♂ D. F. *Bigelow*, ♂ I. E. *Mc Andrews*. — VC. à Constanța (♂ R. B. *Haven*).

*Argentine. CG. à Bucarest: ♂ Dr. José *Mujia de Linares*, 20.

*Autriche. E. e. et M. pl. [Strada Wilson]: G. Wilh. *Storeck*, 24/XII. 20; Secr. de lég.: A. *Vollgruber*; Att. de lég.: A. *Rotter*. — Consuls à Cernauti: ♂ E. *Hügel*, 21. — Cluj: Dr. G. *Jauernig*, cons. minist. et retr., 22. — Galatz: M. *Augius*. — Timișoara: Dr. I. *Behawetz*.

Belgique. E. e. et M. pl. [7 Strada Calmatala]: Eugène *Robyns de Schneiduer*, 24/XII. 21; Secr. de lég.: Bar. J. *Guillaume*, 4/VII. 21; Att. commerc.: A. *Motte*. — Consuls à Braïla: H. *Giuresco*, 21. — Bucarest: O. *Jaumotte*, 94. — Chișinau: P. *de Sterke*, 21. — Constanța: . . . — Craïova: T. *Andreesco*, 97. — Galatz: E. *Renard*, gér. — Roum: J. *De Marbaix*, 04. — Soulina: . . .

Brésil. Consuls à Bucarest: J. *Borel*, 15. — Galatz: O. *Paranhos da Silva*, 20.

*Bulgarie. E. e. et M. pl. [34 Strada Vasile Lascar]: Iv. *Fitcheff*, gén., 5/VIII. 21; Secres de lég.: Ivan G. *Dantcheff*, Ivan K. *Fitcheff*, J. *Iovcoff*; Chanc.: N. *Petroff*.

*Danemark et Islande. Consuls à Bucarest: H. H. *Dithmer*, CG., 20. — Galatz: A. *dall' Orso*, 20. — VC. à Soulina (N. G. *Kyriakidis*, 07).

*Espagne. E. e. et M. pl. [Athénée Palace Hôtel]: Antonio *de Zayas y Beaumont duc d'Amalfi*, 19/IV. 20; 1er secr. de lég.: J. *de Santos Cia* (abs.); 2e secr.: F. *Amal*. — Consuls à Braïla: S. *Topali*, VC., 15. —

- Bucarest: ♂ F. J. *Meruëndano* y Feroso, 20. — VC. à Constanța (F. *Bezançon*, 10), Galatz (M. *Busqué*, 21), Soulina (L. *Matteucci*, 08).
- Esthonie. Ch. d'aff., 3/IX. 21, v. Lithuanie, corps dipl.
- *Finlande. E. e. et M. pl. [Athénée Palace]: Dr. V. *Tanner*, 26/VI. 21; Cons. de lég. et Ch. d'aff. p. i.: H. *Härkonen*.
- *France. E. e. et M. pl. [13 Strada Lascar Catargi]: Cte de *Manneville*, . . . /II. 23; 1er secr.: Cte L. de *Sartiges*; 3e secr.: L. de *Monicault*; Att.: de *Gaillye-d'Hybouville*; Att. milit.: . . . ; Att. commerc.: R. *Sarret*; Att. aéron.: de *Gaus*, lt.-col.; Chanc.-secr.-arch.: *Lechenet*. — Consuls à Bucarest: ♂ J. *Daubrée*, 20. — Cluj: ♂ G. *Mouille*, 20. — Galatz: H. *Roux*, 21. — Agts à Braïla, Jassy, Chișinau, Constanța, Timișoara.
- *Grande-Bretagne. E. e. et M. pl. [24 Strada Jules Michelet]: Sir Herbert *Dering*, 20/X. 20; 1er secr. de lég.: E. *Millington-Drake*; 3e secr.: L. *Baggallay*; Secr. commercial: A. A. *Adams*; Att. milit.: F. J. *Duncan*, col.; Att. nav.: R. J. *Down*, comm. — Consuls à Bucarest: ♂ L. E. *Keyser*, CG., 19. — Cluj: Ch. A. *Goodwin*, 20. — Cernauti: ♂ J. A. *Cameron*, 20. — Galatz: ♂ S. C. *Clifton*, VC. — VC. à Braïla (♂ C. H. A. *Marrîot*, 21), Constanța (♂ W. D. *Keith*, 21), Soulina (♂ G. *Harrington*, 21), Timișoara (S. *Szana*, 22).
- *Grèce. E. e. et M. pl. [5 Boul. Pake Protopopesco]: D. *Panas*, 23/II. 21; 1er secr. de lég.: C. M. *Sakellaropoulo*; Att.: E. *Panas*; Att. milit.: S. *Staiços*, col. — Consuls à Braïla: ♂ E. *Soticacopoulo*, 22. — Bucarest: A. *Zannetos*, CG., 20. — Chișinau: E. *Csorbadjoglou*, 22. — Constanța: C. *Dassos*, 19. — Galatz: D. *Batistatos*, CG., 20. — Jassy: . . . — VC. à Izmail (♂ M. *Kyrieris*), Soulina (♂ E. *Papandreire*, 21). — Agt à Baltchik.
- Guatémala. CG. à Galatz: Ed. *Schwab*, 15.
- *Hongrie. E. e. et M. pl. [4 Strada Boteanuliu]: Bar. I. *Rubido-Zichy*, 22/VII. 21; Conss. de lég.: A. de *Hory*, Cte J. *Takács-Tolvay*, B. de *Szentirmay*; C.: B. *Pap-Hegyestrü de Ormán*; Secr. de lég.: I. *Vörnte*; Att.: Dr. E. de *Vladár*. — Bureau des passeports à Cluj: R. *Aichhorn*.
- *Italie. E. e. et M. pl. [7 Strada Victor Emanoil III]: Alb. *Martin-Franklin*, 27/VIII. 19; 1er secr. de lég.: Chev. G. *Gazzera*; 2e secr.: Cte A. *Cantoni-Marca*; Att. milit.: E. *Bafigi*, col.; Att. naval: Cte *Castracane degli Antelminelli*, capit. de fréq.; Att. commerc.: Dr. A. *Paleani*. — Consuls à Bucarest: ♂ A. de *Probrizer*; VC.: T. *Olivotto*. — Galatz: ♂ R. *Monzani*, CG., 22. — VC. à Braïla (Dr. L. *Arduini*, 19). — Agts à Constanța, Jassy, Soulina, Timișoara.
- Japon. E. e. et M. pl. [20 Bd Lascar Catargi]: Genshiro *Nishi*, 20/III. 22; Secr. de lég.: S. *Kato*; Att.: R. *Goda*, U. *Ogawa*; Chanc.: I. *Shimidzu*, M. *Kawazoe*.
- Lettonie. E. e. et M. pl.: 2/VI. 22, v. Pologne, corps dipl. — Agt à Chișinau (I. *Viksne*, 21).
- *Luxembourg. Consul à Bucarest: Fr. *Nothumb*, 21.
- Mexique. Consul à Bucarest: Sc. *Tottu*,
- *Norvège. Consuls à Bucarest: O. *Herzog*, CG., 06; VC.: A. *Herzog*, 22. — Galatz: A. *Rubinstein*, 18. — VC. à Braïla (A. B. *Mendl*, 16), Soulina (G. B. *Marshall*, 06).
- *Pays-Bas. E. e. et M. pl. [16 Strada Romana]: Dr. Hendrik P. N. *Muller*, 4/V. 19; Att.: H. A. *Loudon*. — Consuls à Braïla: B. *Mendl*, 21. —

- Bucarest: Ch. M. *Dozy*, 19. — Campina: A. *Visser*, 19. — Constanta: W. D. *Keith*, 12. — Galatz: M. *Schmierer*, 14. — Chişinau: V. *Scherrer*, 21. — Ploesti: Jkhr G. L. *van der Maesen de Sombreff*, 20. — VC. à Giurgiu (J. *Braida*, 00), Soulina (. . .).
- *Perse. Consuls à Braïla: . . . — Bucarest: C. *Blaimayer*, 06; VC.: B. *Fischer*, 21. — Galatz: M. *Vasfi Kessoglou*, 12.
- *Pologne. E. e. et M. pl. [129 Calea Victoriei]: *Pokliewski-Koziell*, . . . ; Cons. de lég.: P. *Jurjewicz*; 2^e secr. de lég.: A. *Baczewski*; Att. hon.: Cte W. *Czaykouski*; Att.: M. *Lewandowski*; Adj.: W. *Wieloglowski*, capit. — Consuls à Bucarest: Z. *Maciejewski*, gér. — Chişinau: Dr. Br. *Ossoliński*. — Cernauti: E. *Lorenowicz*; VC.: L. *Rozmysłowski*, 22. — Galatz: F. *Chiczewski*, 20.
- *Portugal. E. e. et M. pl. [5 Strada Vasile Lascar]: *Martinho de Brederode*, 7/XII. 19; 1^{er} secr. de lég.: C. de Souza *Mendes*. — Consul à Braïla: J. *Goldberg*. — VC. à Bucarest (M. *Fain*), Galatz (*Bento de Lencastre*).
- D *Saint-Siège. Nonce apostol.: Mgr. Francesco *Marmaggi*, archevêque tit. d'Andrinople, 22/X. 20; Secr.: Mgr V. *Cavagnis*.
- Serbes, Croates et Slovènes, Roy. des —. E. e. et M. pl. [34 Calea Dorobantilor]: Boško J. *Tcholak-Antitch*, 20/II. 21; Cons. de lég.: St. K. *Pavlovitch*; 1^{er} secr. de lég.: D. *Adamovitch*; Att.: S. *Nikolitch*; Att. milit.: M. *Voukovitch*, col. — Consuls à Braïla: G. *Nikolitch*, 09. — Bucarest: D. *Svilokossitch*, CG., 14; VC.: M. *Petchar*.
- *Suède. E. e. et M. pl. [Hotel Capsa]: C. E. T. *de Wirsén*, 26/IX. 21; Secr. de lég.: N. F. C. *Wikstrand*. — CG. à Bucarest: J. J. V. *Socec*, 07. — Consul à Galatz: V. *Mendl*, 15, gér. — VC. à Braïla (V. *Mendl*, 97, C. ad pers.), Constanta (M. *Magrin*, p. i., 21).
- *Suisse. E. e. et M. pl. [10 Strada Pitar Moşu]: Ferdinand *de Salis*, 6/VI. 20; Secr. de lég.: Dr. W. *de Burg*; Secr. de chanc.: Ed. *Petter*. — Consuls à Bucarest: la lég. — Galatz: G. *Byland*, 21.
- *Tchécoslovaquie. E. e. et M. pl. [41—45 Strada Vasile Lascar]: Ferd. *Veverka*, 6/II. 21; Cons. de lég.: E. *Ott*; Secr. de lég.: J. I. *Havelka*; Att.: Dr. J. *Nemeček*; Att. milit.: P. *Kumpošt*, capit.; Att. commerc.: M. *Lom*, prof. — Consuls à Bucarest: L. *Paveletch*; VC.: Dr. E. *Lavante*. — Cernauti: Th. *Špinka*, gér. — Cluj: Dr. J. *Jirásek*. — Galatz: Dr. F. *Kadeřábek*.
- Uruguay. Consul à Cernauti: M. *Schwammen*, 14.

Notice statistique.
Superficie et population 1920.

Districts.	Kil. c.	Habit.	Par k. c.	Districts.	Kil. c.	Habit.	Par k. c.
Olténie	24078	1 484776	61	Transylvanie . . .	57819	2 685883	48
Valachie	52505	3 485859	60	Maramuresh . . .	8592	4 66956	54
Dobroudja	23262	693120	30	Crichana	17086	1 145113	67
Moldavie	38058	2 233506	59	Banat	17980	910393	50
Ancien royaume	137903	7 897311	57	Nouv. territoires	156341	8 364866	51
Bessarabie	44422	2 344800	56	Total	304244	16 262177	52
Bukovine	10442	811721	77				

Cultes 1921.

11 803177 Orthodoxes-roumains, 1 630000 Catholiques-rom., 1 365000 Unistes-orientaux, 1 204000 Protestants, 610000 Juifs, 250000 Mahométans.

Nationalités 1899, v. année 1910, p. 1063.

Mouvement de la population.

Année.	Marriages.	Naissances.	Décès.	Mort-nés.	Excédant des naiss.
1914	65325	327345	182949	8784	144396
1915	56314	319544	193574	8835	125910
1918	57345	103072	297310	3509	-194238
1919	107475	365562	327755	7395	37807

Villes de plus de 20000 habitants, évaluation en 1920.

Bucarest (București)	600000	Tultcha	23000	Oradea mare (Großwardein)	64000
Iassy	76000	Giurgiu	21000	Arad	63000
Galatz	73000	Pitești	20000	Braşov (Kronstadt)	41000
Braila	66000	Nouveaux territoires.		Cetatea alba (Akkermán)	40000
Ploiești	58000	Chişinau (Kishinev)	130000	Satmăr	35000
Craiova	52000	Cernauti (Czernewitz)	90000	Sibiu (Hermannstadt)	34000
Botoşani	33000	Timişoara (Temesvar)	73000	Tucşov (Ismail)	32000
Buzău	30000	Cluj (Klausenburg)	65500	Oserhei (Maros Vasarhely)	26000
Constanţa	28000				
Bérlad	25000				
Focşani	25000				
Turnu Sévérin	24000				

Finances (en lei = 1 franc).

Budget ordinaire 1922/23.

	Racettes.	Dépenses.
Impôts directs	650 000000	—
Impôts indirects	3310 000000	—
Timbre et enregistrement	571 050000	—
Monopole de l'État	1626 500000	—
Domaines de l'État	186 086000	134 297524
Subventions	31 950000	—
Présidence du Conseil des ministres	—	3 102200
Finances	142 835000	1926 600000
Intérieur	34 806000	685 000000
Justice	16 410000	224 724580
Affaires étrangères	30 000000	32 281600
Agriculture	11 175000	164 263073
Industrie et commerce	309 022000	93 784715
Travail et protection sociale		22 500000
Guerre	2 400000	925 019042
Travaux publics	1 080000	202 000000
Instruction	12 186282	781 000000
Cultes et arts		215 000000
Communications	3125 712200	2260 155457
Arvérages	56 871000	—
Marchandises déposées	200 000000	—
Devises et crédits étrang.	180 000000	—
Fonds pour ouvrir des crédits supplém. et extraordinaires	—	38 749106
	—	2789 806185
Total	10498 283482	10498 283482

Dette publique.

	Au 1er avril 1914.	Au 1er avril 1922.
Dette intérieure consolidée	133 862452	4743 143800
Dette intérieure flottante	45 000000	12993 285339
Dette extérieure consolidée	1552 145888	750 000000
Dette extérieure flottante	—	1401 026218
Total	1731 008340	19887 455357

Commerce 1912—1920.¹⁾ (En milliers de lei.)

	1912.	1913.	1914.	1915.	1919.	1920.
Import.	537 906	590 013	504 241	332 942	3762 300	6901 940
Export.	642 104	670 705	451 891	570 182	104 385	3483 897

Commerce par nature de produits en 1920.

Désignations de marchandises	Importation	Exportation
Animaux vivants	2 033	6 570
Produits animaux alimentaires	83 100	19 800
Produits animaux non alimentaires	8 382	—
Peaux, objets en peaux	463 269	7 275
Fourrures	7 798	1 894
Laines, poils, ouvrage de ces matières	704 422	2 104
Déchet et matières diverses d'animaux	58 008	6 104
Soies et industries dérivées	196 256	17
Céréales et dérivées de céréales	95 540	2303 832
Légumes, fleurs, graines et parties de plantes	48 055	226 997
Huiles végétales	12 306	9 521
Boissons	5 250	9 894
Fruits, denrées coloniales	200 024	22 064
Sucre et sucreries	234 523	163
Arbres, bois et industries dérivées	76 954	120 348
Matières textiles végétales et industries dérivées	2564 514	102
Confections	352 094	789
Papier	154 388	253
Celluloid	4 018	—
Caoutchouc, gutta-percha, sucres végétaux	176 018	7 723
Eaux minérales et sels	5 612	9 479
Terres, pierres et produits de ces matières	42 415	3 363
Verreries	76 947	—
Pétrole et bitumes	47 876	661 482
Métaux, ouvrages de métaux et produits miniers	643 630	5 545
Machines	201 600	65
Véhicules	110 917	521
Embarcations	171	—
Horlogerie	8 211	—
Instruments de musique	2 530	56
Jouets	1 857	—
Produits chimiques et médicaments	127 913	8 316
Parfumerie	20 109	1
Couleurs et vernis	74 590	18
Explosifs	90 610	—
Total	6901 940	3433 897

¹⁾ A cause de la guerre, nous ne possédons les chiffres statistiques pendant les années 1916, 1917 et 1918

Navigation 1921.

	Roumains		Étrangers		Total	
	vaisseaux.	tonn.	vaisseaux.	tonn.	vaisseaux.	tonn.
Haute-mer:						
Entrés	221	199515	886	1 102449	1107	1 301964
Sortis	209	184825	734	1 050783	943	1 235568
Fluviale:						
Entrés	16038	3 742870	7708	2 205000	23746	5 947870
Sortis	16822	3 648750	5101	1 568694	21923	5 217444

Communications.

Marine marchande 1921. Parc fluvial 680 barques de 640000 tonn., 103 chalands et bateaux à vapeur pour le transport de passagers.

Service de la haute mer: 20 navires de l'État jaug. 21826 tonn. de reg., 27 navires privés jaug. 21924 tonn. de reg.

Chemins de fer 1922. 11789 kil., dont 7297 kil. sont propriété de l'État et 3288 kil. administrées par l'État.

Poste 1921. Nombre des bureaux 4662, boîtes aux lettres 12106, fonctionnaires et employés 18265. — Recettes 114 792513, dépenses 306 596505 lei (y compris la télégraphie et téléphonie).

	Lettres	Cartes postales	Imprimés et échantillons	Lettres	
				chargées et mandats de postes	
	en milliers.			en milliers.	en milliers de lei.
Service intérieur . .	51 980	24 873	49 466	1 201	308 577
Service extérieur . .	14 132	5 020	4 816	?	?

Télégraphie 1921. 2488 bureaux. Longueur des lignes 20090, des fils 73680 kil.; Nombre d'appareils en service 4682; 5 895028 dépêches dans le service intérieur, 703613 dans le service extérieur, 292466 dépêches du service officiel; total 5 999107 dépêches. — Recettes 90 794735 lei, dépenses v. poste.

Radiotélégraphie 1921. 5 stations côtières, 14 de bord, 12785 radiotélégrammes.

Téléphonie 1921. Réseaux urbains 84: longueur des lignes 2152, des fils 88920 kil., nombre des stations 22879. Circuits interurbains: 3944 stations centrales. Longueur des lignes 17090, des fils 73900 kil., 1 387389 conversations. — Recettes 30 542535 lei, dépenses v. poste.

Armée et marine.

En vertu de la loi du 29 mars 1908, modifiée par la loi du 6 mai 1913, le service militaire personnel est obligatoire pour tous les Roumains dès l'âge de 21 ans accomplis jusqu'à 46 ans. La durée du service est de 7 ans dans l'activité, 12 ans dans la réserve et 6 ans dans les milices. Pour les troupes à pied la durée du service actif est de 2 ans sous les drapeaux et de 5 ans dans le complément de l'armée active; pour la cav., art., génie, gend. de camp. et garde-frontière de 3 ans sous les drapeaux et 4 ans dans le complément; pour la marine de 4 ans de service actif et de 3 ans dans le complément. Tous les hommes passent à 40 ans dans les milices; ceux qui ne font que 2 ans sous les drapeaux restent pendant la troisième année à la disposition du ministre de la guerre (exclusivement pour le service des gardes). Les jeunes gens de 19—21 ans sont également à la disposition du ministre de la guerre et prennent part, les dimanches (avril—novembre), à des exercices gymn. et de tir. Le recrutement se fait par cercles de recrutement, qui correspondent aux régiments d'inf. Les dispensés du service, ainsi que l'excédant du contingent, sont inscrits directement dans les milices et reçoivent une instruction suffisante pour pouvoir être appelés, en cas de guerre, aux différents services auxiliaires de l'armée.

Armée.

L'armée se compose de 58 rég. d'inf., 56 rég. d'inf. de rés., 14 rég. de chasseurs, 2 rég. de chasseurs de mont., 12 rég. de cav. de l'armée, 14 rég.

d'art. de corps, 24 rég. d'art. de camp., 23 rég. d'art. lourde, 1 bat. de chars de combat, 21 bat. de génie, de plus des armes spéciales. 7 corps sont établis (un 8^e est projeté) de 2 div., chacune à 4 rég. d'inf., 1 brig. d'art. (1 rég. d'art. de camp., 1 rég. d'obusiers) et 1 bat. de génie; en outre 2 div. de chasseurs.

Marine.

7 canonnières cuirassées 04—15 (monitors du Danube, dont 3 autrefois autrichiens-hongr.), 11 canonnières 82—17, 1 petit croiseur 88, 2 contre-torpilleurs 14—15, 17 torpilleurs 94—14, 24 bateaux spéciaux.

Russie (Rossija)

Fédération des Républiques Soviétiques Socialistes
[SSSR = Ssojus des Républiques Soviétiques Socialistes].

État fédératif, consistant de la République Fédérale Soviétique Socialiste Russe (RSFSR), de la République Soviétique Socialiste d'Oukraine (USSR), de la Fédération des 3 Républiques Soviétiques Transcaucasiennes (Géorgie, Arménie et Azerbeïdjan [ZSFSR]) et de la Russie Soviétique Socialiste de la Russie-Blanche (BSSR), par décret du 1^{er} Congrès Fédératif Constituant de Moscou, 30 déc. 1922. — Capitale: Moscou. — Pavillon: Rouge; à l'angle supérieur gauche les initiales: SSSR. — Armes: Faucille et marteau croisés, blancs sur fond rouge.

Gouvernement provisoire après l'abdication du tsar Nicolas II (15 mars 1917), aboli le 7 nov. par la révolution militaire. Gouvernement des ouvriers et paysans, par décret du „Congrès Pan-Russe des délégués des ouvriers, paysans et soldats“ (10 nov.) avec „Comité exécutif central des Soviets des ouvriers, paysans et soldats“ et „Conseil des députés du peuple, chargés de fixer les bases“ de la „République Russe Fédérative des Soviets Socialistes“ (ratifié par le Congrès des Soviets [1^{er} févr. 1918]); le 3^e Congrès résolut la constitution. Siège du gouvernement (depuis le 14 mars 1918): Moscou.

Reconnues indépendantes par la Russie des Soviets: Esthonie, Finlande, Lettonie, Lithuanie et Pologne (v. les art. resp.). Continuant de faire partie (par traités ou conventions) de la „Fédération des Soviets“ les États: Arménie, Azerbeïdjan, Bokhara, Khoresme (Khiwa), Géorgie, République de l'Extrême-Orient, Oukraine, Russie-Blanche (indépendants pour l'armée et l'administration intérieure).

Autonomie administrative (sinon militaire et diplomatique) pour la République Soviétique des Bachkires (établie par décrets de 1919 et 27 mai 1920), ainsi que pour les Républiques Soviétiques Socialistes des Tartares (27 mai 1920), des Khirgizes (26 août 1920), Daghestan (20 janv. 1921), République des montagnards (Gorskaja, 20 janv. 1921), Turkestan (20 avril 1921), et Crimée (18 oct. 1921), pour la plupart de population étrangère. Les commissariats pour l'alimentation, les finances, l'économie sociale, les intérêts des ouvriers et paysans et le travail soumis aux organes respectifs à Moscou; ceux pour l'intérieur, la justice, l'instruction, la santé, la prévoyance sociale et l'agriculture indépendants quoique responsables au Congrès panrusse à Moscou. Les affaires étrangères, le commerce extérieur et la guerre ressortent de la RSFSR à Moscou. Le Turkestan est relativement indépendant.

Autonomie relat. nationale à l'intérieur pour les Territoires et Communes: Territoire des Kalmouks (établi par décret du 4 nov. 1920), des

Tchouvaches (24 juin 1920), des Votiaks (4 nov. 1920), des Tchérémisses (Mara, 4 nov. 1920), des Zyrianes (Komi, 3 mai 1921), des Kabardines (indépendants de la République des montagnards, 1^{er} sept. 1921), des Tcherkes-Karatchaïens (de même 1922), des Balkar-Kabardines (de même 1922), des Bouriates (1922), des Yakouts (1920), des Tcherkes-Adyge (1922), des Oiratski (1922), Territoire de Nakhitchevan (dépendant d'Azerbeïdjan), Commune Allemande de la Volga (19 oct. 1918), Commune Koréïenne (8 juin 1920). Ces territoires et communes autonomes sont administrés par des comités exécutifs, élus par les soviets de district. Le Commissariat pour les questions de nationalité à Moscou s'y trouve représenté (et vice versa).

Traité entre les Républiques Soviétiques Fédérales et la Turquie à Kars, sept. 1922 (cession de Kars et d'Ardahan à la Turquie).

Le 1^{er} Congrès Fédéral Constituant (10^e Congrès Soviet Panrusse, Moscou, 23 déc. 1922 à 2 janv. 1923, 3077 députés) créa le SSSR (État Fédéral Unitaire, v. ci-dessus) par fusion des républiques alliées sur base d'égalité absolue.

Instance supérieure administrative et législative de la Fédération le Congrès des Soviets du SSSR (Ssojusny Ssjesd = Congrès Fédéral), pour l'intervalle entre deux congrès le Comité Exécutif Central (Comité Exécutif = ZJK) du SSSR. Élection des députés aux congrès des soviets de gouvernement. Le Congrès élit le Comité Exécutif Central (371 mbres et 138 remplaçants) parmi les représentants des Républiques Fédérales selon le chiffre de population. Sessions ordinaires du ZJK 3 fois par an, sessions extraordinaires par demande soit du comité de présidence du ZJK, soit du Conseil des Commissaires du Peuple du SSSR ou du ZJK d'un État fédéral. Les capitales des États fédéraux alternent pour les sessions des congrès et les séances du ZJK. Le ZJK élit un Conseil de Présidence comme instance supérieure fédérale pour les intervalles entre deux sessions du ZJK. Ressortent du Comité Exécutif Central: les relations internationales, corrections de frontière des Républiques Fédérales, cooptation de nouveaux membres fédéraux, déclaration de guerre et traités de paix, emprunts extérieurs, traités internationaux, traités de concession, principes pour le commerce extérieur, organisation militaire, budget fédéral, constitution agraire et exploitation des terres, procédé judiciaire et législation ouvrière, amnesties générales et conflits de législation entre le SSSR et les États fédéraux; statistique générale.

Comité exécutif du ZJK: le Conseil des Commissaires du Peuple du SSSR (Ssownarkom Ssojusa), élu pour la durée de sa session par le ZJK; ses résolutions compétentes pour tous les États fédéraux. Les commissariats du peuple des États fédéraux pour les affaires étrangères, le commerce extérieur, la guerre, les postes et communications seront réunis dans le Conseil Fédéral des Commissaires du Peuple, qui est en même temps instance supérieure pour tous les commissariats du peuple, pour les finances, l'économie sociale, l'alimentation et la question ouvrière. Autonomie des commissariats du peuple des États fédéraux pour la justice, l'intérieur, la vulgarisation de l'instruction et l'agriculture.

Congrès fédéral des Conseils (Ssjesd Ssovietov Ssojusa SSSR).

(371 députés, dont 270 élus pour 1923 de la République Féd. Sov. Soc. Russe, 68 de la Rép. Sov. Soc. de l'Oukraine, 26 de la Fédération des trois Républiques Sov. Transcaucas. et 7 de la Rép. Sov. Soc. de la Russie-Blanche).

Comité exécutif central de la Fédération (ZJK).

Prés.: M. F. Kalinin (Rép. FSS Russe); Gr. Petrovski (Rép. SS de l'Oukraine); Marimanov (Féd. des trois Rép. S. Transcaucas.); Tchervjakov (Rép. SS de la Russie Blanche).

Présidence (élue au 1^{er} congrès, le 30 déc. 1922). Prés.: M. F. Kalinin; Secr.: M. *Tomski; A. *Jenoukidse; d'autres membres: J. Stalin; L. B. Kamenev (Rosenfeld); J. Roudsoutak; M. *Rogor; P. *Smidovitch; A. D. Zourjoupa; Gr. Petrovski, Ch. Rakovski; D. *Kourski; J. Koutousov; P. Salouzki; W. Jakovenko; T. Sapronov. — 12 Remplaçants.

Petite Présidence. Prés.: M. F. Kalinin; Secr.: L. Fotièjeva; d'autres membres: Avanessov et les membres de la Présidence marqués de *.

Cour sup. au ZJK. Prés.:

Autorités [Moscou].

Conseil des Commissaires du Peuple (SNK, Ssovnamkom Ssojusa) pour l'année de 1923.

Prés.: Vladimir Iljitch Lenin (Uljanov); Rempl.: A. Zourjoupa; A. Rykov. Commiss. du peuple. Éducat. et instruct. publ.: A. W. Lounatcharski; Rempl.: M. Pokrovski; Vl. Maksimovski. — Travaux et placem.: W. W. Schmidt; A. Anikst. — Postes et télégr.: W. S. Dvogalevski, A. Ljoubovitch. — Hygiène: Dr. N. Ssemachko, S. Solovjev. — Commerce, trafic et communicat.: F. E. Dserchinski. L. Serebrakov, V. Fomin. — Justice: D. Kourski. — Cons. sup. de l'économie publ.: Prés.: P. A. Bogdanov (Silberstein); J. T. Smilga (Administr. centr. des combustibles). — Inspect. ouvrière et rurale: A. D. Zourjoupa; V. Avanesov. — Minorité nation.: J. Stalin-Dchougachvili, M. Husseinov, O. Karklin. — Finances: G. J. Sokolnikov (Brillant), Krassnochtchekov (Tobelson). — Exportation L. B. Krassin, A. M. Leshava, M. J. Froumkin. — Prévoyance soc.: M. Miljoutin, par. int. — Agriculture: W. G. Jakovenko, J. Teodorovitch. — Aff. étrangères: G. Tchitcherine, M. Litvinov (Finkelstein), Karachan; Cons. assist.: K. Radek (Sobelson); Chef du protocole diplom.: Florinski. — Intérieur: F. E. Dserchinski; M. Vladimírski; A. Bjeloborodov. — Ravitaillement: N. P. Brjouchanov. — Cons. révol. de guerre de la républ.: L. D. Trozki (Bronstein); E. Schkljanski.

Autres autorités centrales.

Cons. du travail et de la défense. Prés.: Vl. J. Lenin (Uljanov); Rempl.: L. B. Kamenev (Rosenfeld); A. J. Rykov. — Cons. sup. de la culture phys.: Prés.: . . . — Administr. polit. centr. d'État (Police polit. GPU, autrefois la „Tcheka“). Direct.: F. E. Dserchinski, K. Radek (Sobelson); Prés.: Unschlicht, Bieloborodov, Ksenofontov, Mechtcherjakov. — Commission topographique d'État (Gosplan). Prés.: G. M. Krychanovski; Rempl.: G. L. Pjatakov (prés. de la commiss. de concession). — Commission pour l'assistance de l'agriculture. Prés.: Kalinin; Rempl.: Jakovenko. — Commission centr. contre la corruptibilité. Prés.: Jakoubov. — Commission centr. pour la répression des effets de la faim. Prés.: . . . ; Rempl.: A. Vinokourov. — Administr. centr. de l'industrie de guerre. Dir.: J. N. Smirnov.

Cour suprême. Prés.: Stoutchka; Rempl.: Karklin. — Proc. gén.: D. Kourski; Aide:

Instruction publ. Dép. de l'éducat. à domicile. Commiss.: N. K. Uljanova; Dép. des écoles prim. sup. Commiss.: W. M. Posner; Librairie de fonds d'État. Commiss.: P. J. Lebedev-Poljanski.

Banque de l'État. Dir.: A. L. Scheinmann; Membres de l'admin.: Z. S. Katzellenbaum, A. D. Schlesinger, N. N. Koutler, P. A. Stadyrin, M. E. Scheffler, A. G. Chrouchtchev, A. P. Sseverov. — Banque de l'Industrie. Dir.: Krassnochtchekov.

Établissements d'État de la product. de naphthe (Grosny). Dir.: Kossior.

Mines de houille du Don en poss. de l'État. Dir.: W. J. Tchoubarj.

Administr. du port de Pétrograd. Chef: J. Lenzmann.

*Autorités des Républiques avec l'administration intérieure indép.*Crimée (Simféropol). Prés.: *S. Alieff*.Turkestan (Tachkent). Prés. du Comité exécutif central: *Epstein*. — Prés. du Conseil des commissaires du peuple: *Ryskalov*. — Prés. du Conseil économique: *Mamajev*. — Inspect. ouvrière et rurale: *Chomoud-Chanov*.Rép. de l'Extrême Orient (Tchita). Prés. de la commiss. de guerre révol.: *Kobosjev*. — Commiss. du peuple pour les aff. étrang.: *J. D. Janson*.*Armée Rouge.*Conseil militaire révolut. sup. Prés.: *L. Trozki* (v. ci-dessus); VPrés.: *E. Schkljanski*; Assess.: *Rykov* (v. ci-dessus), *Stalin* (v. ci-dessus), *Smilga* (v. ci-dessus). — Comm. d'état-major: *S. Danilov*; Dir. de la censure mil.: *S. Gusev*; Dép. des codes: — Comm. sup. de l'instruct. de guerre. Chef: *Podwojski*.Comm. en chef: *S. Kamenev* (Rosenfeld), col.; Chef d'état-major: *P. Lebedev*, gén.; Administr. des opérat. milit.: *Kobenkovski*; Administr. de l'instruct. de l'armée: *Sacharov*; Administr. sup. de l'artill.: *Petrjaiev*; Comm. scientifique de l'artill. Prés.: *Smylovski*; Chef de l'administr. sup. du génie: *Korostachevski*; Administr. de l'Armée Rouge (Minist. de la guerre):; Dép. de l'inf.: *Nadechni*; Dép. de la cav.:; Dép. de l'artill.: *Scheidemann*; Flotte aéron.: *Snamenski*; Serv. sanit.: *Soloviev*. — 1er adjoint: *Schapochnikov* (Sect. des opérat.; Écoles mil.; Bureau de placement centr.; Dép. pour les affaires du service intér.; Dép. des renseignements).Adj. du comm. sup. de la Sibérie: *Petin*; Adj. du comm. sup. de la flotte: *Panzerchanski*.Subdiv. du chef d'état-major. Dir. centr. des chemins de fer de la guerre:; Administr. des écoles de guerre: *Petronski*; Administr. des bâtiments cuirassés: *Katovski*; Service des renseignements: *Seibot*. — 2^e adj.: *Harf* (Sect. de l'est; Sect. d'organis.; Sect. de mobilisat.; Sect. de la Commune rouge (officiers de la classe des paysans et ouvriers). 3^e adj.: *Ssamoilov* (Sect. topogr.; Comm. de liquidation; Sect. des retraites; Sect. des affaires personnelles, Librairie de fonds, Sect. de l'administr. gén. et économique; Administr. centrales des vivres).*Notice statistique.**Superficie* (limites de l'administration en 1922).*Population* (dénombrement du 28 août 1920).

1. Fédération des Républiques Socialistes Soviétiques (SSSR).

[Capitales en crochets angulaires].

Russie Soviétique (RSFSR) [Moscou].

	Verst c.	Kil. c.	Hab. 1920.
En Europe	3 305825	3 762101	66 485943
„ Caucase du Nord	260439	296385	6 850846
„ Turkestan	1 299168	1 478484	7 201551
„ Sibérie ¹⁾	9 473437	10 780971	9 257825
	14 369771	16 317941	89 796165
<i>Oukraïne Soviétique</i> (USSR) [Kharkov]	392645	446838	26 001802

¹⁾ Y inclus le territoire autonome des Bouriates.

Transcaucasie Soviétique (ZSFSR) [Tiflis].

	Verst c.	Kil. c.	Hab. 1916
Géorgie (Grusie) [Tiflis] ¹⁾	57967	65967	2 372403
Arménie [Érivan]	34288	39029	1 214391
Azerbeïdjan [Bakou] ²⁾	76447	86997	2 096973
	168702	191993	5 683767
<i>Russie-Blanche</i> (BSSR) [Minsk]	52398	59630	1 634223
	14 983516	17 016402	123 115957

2. Républiques autonomes Socialistes Soviétiques dans la Russie Soviétique.

	Verst c.	Kil. c.	Hab. 1920.
République des Bachkires [Sterlitamak]	90945	103497	1 268132
République des montagnardes (Gorskaya) [Vadikavkaz] ³⁾	39189	44598	808480
Daghestan [Temir-Khan-Choura] (1916)	30902	35167	798181
République de l'Extrême-Orient [Tchita] (1916) ⁴⁾	1 468652	1 671356	1 811725
République des Kalmouks [Ourda]	86943	98943	126256
République des Kirghizes [Ouralsk]	1 898198	2 160184	5 058553
République Crimée [Simféropol]	33881	38557	761600
République des Tartares [Kasan]	58415	68477	2 852135
République Turkestan [Samarkand] (1916)	1 299168	1 478480	7 201551
	5 006293	5 697260	20 686013

3. Territoires et communes autonomes dans la Russie Soviétique.

	Verst c.	Kil. c.	Hab. 1920.
Territ. des Komi-Zyriaines [Oust-Syssolsk]	240884	274131	186878
Territ. des Mara-Tchéremisses [Krasnokokchaïsk] ⁵⁾	13581	15455	300069
Territ. des Adyge-Tcherkesses [Mikhailovsk]	?	?	?
Territ. des Tchouvaches [Tchekbossary]	15111	17197	758161
Territ. des Votiaks [Ichevsk]	25430	28940	686049
Commune Korélienne [Petrosavodsk]	65000	74000	144392
Commune Allemande de la Volga [Marxstadt] ⁶⁾	17275	19659	454368

4. États alliés.

Bokhara, Khoresme [Khiva], République Mongole [Ourga], Ouriankhai (République des Soïotes) [?].

	Verst c.	Kil. c.	Habitants
La Russie d'avant guerre	19 819950	22 556520	173 359900

¹⁾ Y inclus les territoires autonomes Abkhasie [Soukhoum] et Adcharie [Batoum]. — ²⁾ Y inclus le territoire autonome Nakhitchévan [Nakhitchévan]. —

³⁾ Y inclus les territoires autonomes des Kabardines [Naltchik] et des Balkar-Kabardines [Balkar], des Tcherkes-Karatchalens [Batalpachinsk] et des Tchetchènes. — ⁴⁾ Y inclus le territoire autonome des Yakouts [Yakouts]. —

⁵⁾ Auparavant Tsarévokochaïsk. — ⁶⁾ Auparavant Ékaterinstadt.

Pertes

par la formation de nouveaux états et par la cession de territoires:

	Verst c.	Kil. c.	Habitants.
Finlande et la Korélie occidentale.	286500	326000	3 348000
Esthonie	36000	41000	1 750000
Lettonie	61000	69000	2 500000
Lithuanie	51500	58900	2 246000
Pologne	218500	238600	16 022000
Bessarabie (à la Roumanie)	39000	44400	2 213000
Pachalik Kars (à la Turquie)	17500	19900	492000
Totaux	710000	798000	28 571000

Armée et marine.

En vertu de la loi du 28 septembre 1922 le service militaire obligatoire a été rétabli. L'obligation au service commence à l'âge de 20 ans et dure jusqu'à la 40^e année accomplie. Durée du service: 1½ ans pour l'infanterie, l'artillerie de forteresse et quelques autres formations particulières, 2½ ans pour la cavalerie, l'artillerie de camp et les troupes techniques, 3½ ans pour le service aéronautique et 4 ans pour la marine. Le service actif accompli, les hommes appartiennent à la réserve jusqu'à leur 40^e année et peuvent être appelés aux cours de répétition. Les hommes suspects au gouvernement pour opinion politique sont employés à un service spécial, p. ex. dans les bataillons de travail.

La Russie est divisée en 12 circonscriptions milit. d'une force variée. Département occidental: 4^e div. de tir. (Novo Borissov), 5^e div. de tir. (Vitebsk), 8^e div. de tir. (Bobruisk). — Dép. mil. de St. Pétersbourg (Pétrograd): 11^e div. de tir. (St. Pétersbourg), 56^e div. de tir. (Staraya Russa). — Dép. mil. de Moscou: 2^e div. de tir. (Toula), 17^e div. de tir. (Rjasan), 18^e div. de tir. (Jarosslav), 36^e div. de tir. (Moscou), 44^e div. de tir. (Vladimir), 48^e div. de tir. (Tvr). — Dép. mil. d'Orel: 6^e div. de tir. (Orel), 10^e div. de tir. (. . .). — Dép. mil. de Kharkov: 3^e div. de tir. (Kharkov), 15^e div. de tir. (Kherson), 51^e div. de tir. (Odessa), 30^e div. de tir. (Alexandrovsk). — Dép. mil. de Kiev: 7^e div. de tir. (Poltava), 24^e et 25^e div. de tir. (Krementchoug), 45^e div. de tir. (Ouman). — Dép. mil. du Volga: 16^e div. de tir. (Kasan), 27^e div. de tir. (Saratov). — Dép. mil. de la Sibirie occidentale: 21^e div. de tir. (Barnaoul), 29^e div. de tir. (Omsk). — Dép. mil. de la Sibirie orientale: 26^e div. de tir. (Krasnojarsk), 35^e div. de tir. (Ustie-Kara). — Dép. mil. de l'Oural: 57^e div. de tir. (Perm). — Dép. mil. du Caucase du Nord: 9^e div. de tir. (Koutais), 14^e div. de tir. (Vladikavkas), 20^e div. de tir. (Érivan), 22^e div. de tir. (Ékaterinodar), 28^e div. de tir. (Lenkoran), 2^e brig. du Don (Kamenskaja). — Dép. mil. du Turkestan: 1^{ère} div. de tir. turk. (Samarkand), 2^e div. de tir. turk. (Kokand). — Sont dissoutes la 1^e et 2^e div. de cav. turk. et de même les 38^e, 39^e, 40^e, 42^e, 47^e, 49^e, 50^e, 58^e, 59^e, 60^e div. de tir. et la 1^{ère} div. de tir. sibér.

Instruct. mil. Existent 251 écoles sup., norm et préparatoires avec 130778 élèves.

Effectif en temps de paix 1922: 32 div. de tir., 20 brig. de tir. indép. 17 div. de cav. et 5 brig. de cav. indép. Pas de renseignements sur l'organisation des divisions et des brig. et sur leurs effectifs. Il paraît que le numérotage est encore celui d'autrefois.

L'effectif de l'Armée Rouge et de l'organisation de Défense est de 1595000 (y comprises la flotte et les „troupes de l'administration poli-

tique¹⁾, au dire de Mr. Lenin au Congrès des Conseils. Des officiers 13 % étaient autrefois sous-officiers, 10 % proviennent des cadres rouges de l'école de guerre, 22 % furent officiers du temps de la guerre; 6% sont officiers d'administration et 5 % officiers de cadre. Les officiers se recrutent à 67.3 % parmi les paysans, à 12 % parmi la classe ouvrière et à 20 % parmi les autres classes et professions. Les communards font 20 % des officiers. Le nombre des communards dans l'armée totale s'élève à 10 %.

Marine 1922.

Bâtiments.	Tonnage.	Chev.-va- peur ind.	Pièces d'artill.	Tubes lance- torp.	Équi- pages.
a) Flotte Baltique. ¹⁾					
9 cuirassés ²⁾	177200	250000	240	20	9200
9 croiseurs cuirassés ³⁾	181000	260000	278	32	—
9 croiseurs blindés ⁴⁾	61000	—	164	24	—
63 contre-torpilleurs	52000	3 200000	216	295	6450
13 torpilleurs de haute mer, 22 sous-marins, 11 vaisseaux-école, 52 bâti- ments des services spéciaux.					
b) Flotte de la Mer Noire. ⁵⁾					
8 cuirassés ⁶⁾	107000	—	150	—	—
1 croiseur blindé ⁷⁾	7100	19500	18	2	570
2 croiseurs non blindés, 20 contre-torpilleurs, 14 torpilleurs, 22 sous- marins et 22 vaisseaux-école et autres bâtiments spéciaux.					
c) Flotte de la Mer Caspienne.					
2 canonnières	1760	2000	12	—	—
4 bâtiments spéciaux	2750	—	—	—	—

États Fédérés.

Russie des Soviets.

(RSFSR = *Soviets fédérés socialistes russes* [= République des Soviets]).

République des Soviets et État fédéral du SSSR. pour les détails v. „Fédération des républiques soviétiques socialistes“ p. 1271, pour la République Extrême-Orient p. 878.

Le 10 juillet 1918 le 5^e Congrès des Soviets Panrusses ratifia la constitution du RSFSR. A la tête du gouvernement le Congrès, composé, des délégués des soviets municipaux (1 député par 25000

¹⁾ En outre 1 croiseur blindé en possession anglaise. — ²⁾ Sarja Swobodou (autrefois Czar Alexandre II) 87, 05; Tehesme 94, 09; Grachdanin (autrefois Czésarevitch) 01; Andreï Pervosvannou (autrefois St. André) 06; République (autrefois Czar Paul) 07; Commune parisienne (autrefois Petropavlovsk) 11; Marat (autrefois Sevastopole); Poltawa, Gangout II. — ³⁾ Rossija 97, 07; Granobri 99, 07; Rourik 06, Bajan; Amir. Makarov 07. — ⁴⁾ Warjag 99; Diana 99, 02; Aurora 00; Bogatyre 01, 09; Svetlavl; Amir. Boutakov; Amir. Spiribov 15; Amir. Creigh 16. — ⁵⁾ En outre 1 cuirassé, 1 croiseur blindé, 8 contre-torpilleurs et 4 sous-marins, confisqués à Biserta. — ⁶⁾ Sinope 87; Tri-Sviatitelja 93, 12; Rostislav 96; Borezza Swobodou (autrefois Potemkin); Tavritchsky (autrefois Panteléimon) 00; tous les 5 hors service pour absence de machines; St. Eustaphe; Jean Slatrouste 06; Gén. Alexejev (autrefois Czar Alexandre III) 14; (en construction) Démocratie. — ⁷⁾ Pamjat Mercurja 03 (en construct. 4 croiseurs).

électeur) et des congrès des soviets de gouvernement (1 député par 125000 habit.). Il élit le Comité exécutif Central Panrusse des Soviets (WZJK, tout au plus 200 mbres), chargé, comme instance législative, exécutive et surveillante, de réunir le Congrès au moins 2 fois par an et de le remplacer dans les intervalles de ses sessions. Le président du WZJK a rang de Président d'État; le comité de présidence du WZJK (15 mbres et 12 remplaçants) constitue le Petit WZJK (petit comité de présidence) qui siège sans interruption. Chargé de l'administration le Conseil des Commissaires du Peuple (SNK = Ssownarkom) comme cabinet des ministres; son président en même temps ministre-président. Les États autonomes du RSFSR et les États fédérés sont représentés au Congrès Panrusse.

Impossible de donner des renseignements précis sur l'effectif personnel des ministères et bureaux, les compétences entre les organes du RSFSR: Congrès, Comité Exécutif Panrusse, Commissaires du Peuple et ceux des États fédérés n'étant point fixés.

Autorités ecclésiastiques.

Administr. sup. de l'Église grecque-orth. (Moscou). Prés.: *Antonin*, évêque; Membre: *Leonid*, évêque; Ecclésiastiques: *Krassnützki*, *Kalinovski*; Protohirrat: *Vedenski*, *Bjelkov*; Diares: *Skobelev*, *Chlebnikov*. Archevêque cathol.-rom. à Pétrograd: *Cieplak*. Surintendant gén. de l'Église évang. à Pétrograd: *Malmgren*, pasteur.

Corps diplomatique à Moscou et consulats.

Afghanistan. E. e. et M. pl. (Povarskaja): *Goulam-Nabi-Khan*, 19/2. 22; 1er secr.: *Asisour-Rachman-Khan*; 2me secr.: *Goulam-Achmed-Khan*; Att. milit.: *Ali-Akter-Khan*.

Allemagne. Amb. (10 Leontjewskaja): Dr. U. cte *Brockdorff-Rantzau*, min. du Reich en retr., 6/11. 22; Cons. d'amb.: *W. de Radowitz*; Cons. de lég.: *Henkel*, *Graap*; Secres de lég.: *de Twardovski*, *Schmidt-Rolke*, *Quiring*; Agr.: Dr. C. *Eckhardt*, cons. de gouv., G. *Hilger*. — Consuls à Moscou: *Krause*. — Pétrograd: *de Kessler*, cons. de lég. int., CG., 22.

Amérique, É.-U. Consul à Vladivostok: † S. P. *Tuck*; VC.: Ch. H. *Stephan*, F. S. *Pray*, M. S. *Thomas*.

Arménie. Représ. pl. (Rochdestvenka): *Ter-Gabrieljan*, 6/2. 22; Représ. plén. provis.: . . .

Autriche. Représ. pl. (13 Kudrinskaja): Dr. *Pohl*, 22; Cons.: E. *Keil*, CG.

Azerbaïdjan. Représ. pl. (5/15 Kouznétzki Most): N. *Tagijev*, 10/3. 22; Cons.: *Oupmal-Angorski*.

Bokhara. Représ. pl. (14 Ssofijka): Ata - Chodcha *Poulatov - Chodchaiev*; *Saffaiev*; Secr.: A. J. *Schechounov*.

Chine. Dél. diplom.: *Shen Tschang Houin*,; Secres: *Li Yu-hua*, *Li Pasdang*; Atts: *Keu Tseng ju*; *Liang Shao-kian*. — Consuls à Blagovechtchensk: *Cheng Jou-king*, CG. — Chabarovsk: . . . — Nicolaïevsk: *Kui Tangting*. — Nicolsk: *Pi Ven-chi*. — Tchita: *Wang Hongnien*. — Vladivostok: *Wan Tsi-kouang*, CG.; VC.: *Sheng Tso Ling*.

Esthonie. E. e. et M. pl. (5 M. Kislovskaja ul.): A. A. *Birk*, 11/7. 22; Cons. de lég.: F. *Vellner*; 1er secr.: *Kourikov*; 2me secr.: P. H. *Ege*; Att. milit.:; Att. commerc.: J. *Molder*. — CG. à Pétrograd: *Tomberg*,

Finlande. E. e. et M. pl. (8 Veliki Tchernichevski p.): *Hackzell*, 22; Att. milit.: *Vesander*, col. — CG. à Pétrograd: *Houinen*, gouv. de banque.

- France. Consuls à Irkoutsk: — Moscou: *Grenard*, CG. (abs.); *Labonne*, C. (abs.). — Pétrograd: — Vladivostok: *André*. — Agts à Arkhangel, Astrakhan, Eupatoria, Féodosia, Kertch, Kronstadt, Nishni-Novgorod, Novorossiisk, Rostov, Sebastopol, Taganrog.
- Géorgie. Représ. pl. (6 P. Malaja Rchevskaja): Mich. *Tchakaja*; Représ. pl. provis.: G. F. *Stouroua*; 1er secr.: A. J. *Manoulia*.
- Grande-Bretagne. Représ. diplom. prov. (46 Povarskaja): *Hodgestone*; Secr. de lég.: W. *Peters*; Agts assist.: P. L. *Smít*, G. *Ledvard*, E. *Tchernok*, Ch. *Donlop*, O. *Reimer*. — Consuls à Arkhangel: — Moscou: H. M. *Grove*, 21. — Pétrograd: T. H. *Preston*, 21. — Romanov: — Vladivostok:
- Italie. Délég. commerc. (24 I, Mechtchanskaja). Prés.: G. *Amadori*; Membres: Dr. J. *Kalaianni*; Dr. J. *Pinni*. — Consul à Vladivostok:
- Lettonie. E. e. et M. pl. (3 Machkova peréoulok): Dr. M. *Walter*, . . /1. 23; Cons: de *Sprogis*, R. *Sarin*; Secr.: B. *Kreevin*. — Consuls à Moscou: ♂ R. *Sarin*, — Novgorod: — Omsk: — Pétrograd: V. *Schamils*. — Agt à Vladivostok (M. Skoujins, 20).
- *Libéria. E. e. et M. pl.: C. *Matzenauer* cte de *Matzenau*, . . 23.
- Lithuanie. E. e. et M. pl. (. . . .): J. K. *Baltrouchaitis*, 13/10. 20; Cons.: *Rubinstein*; 1er secr.: J. *Matoukis*; Att. mil.: K. *Svitas*, capit.
- Mongolie. E. e. et M. pl. (9 Malaja Gnesdnikovskaja p.): *Dáva*, 2/6. 22; Secr.: *Michik-Dorchi*.
- Norvège. Représ. pl. (13 Peréoulok Krapotkina): Fr. *Jakchelli*; Secr.: M. *Wolstad*; Agt commerc.: S. *Kaaran*.
- Oukraine. Mission dipl. (5 et 7 Kolpatchi p.). Prés.: Z. M. *Kotzoubinsky*; Cons.: O. N. *Batchinski*; Secr.: J. M. *Elovoi*.
- Panamá. Consuls à Moscou: R. *Glaser*, 10. — Pétrograd: J. *Schöps*, 09.
- Perse. Amb. e. (. . . .): *Mochaver-el-memalek*, 11/10. 21; Cons. d'amb.: *Ehtechám* Homayoun; Secres: *Mofacher-ol-molk*, *Faslollah-Khan*, *Mirza Bagher-Khan* Fahimi; Att.: *Abdorrahman-Khan*; *Ibrahim-Khan*. — Consuls à Achkabad: *Eghdetar-el-molk*. — Astrakhan: *Nosret-ol-vesareh*. — Rostov: *Mobasser-ol-molk*, CG. — Agts à Novorossiisk et Petrovsk.
- Pérou. Consul à Pétrograd: J. Gourland.
- Pologne. E. e. et M. pl. (21 Povarskaja): R. *Knoll*, . . /11. 22; Cons. de lég.: M. *Wyszyński*; 1er secr. de lég.: W. *Kvapiszewski*; 2mes secres.: J. *Vcheljaki*, W. *Sidorovicz*; Att.: *Samson-Himmelstjerna*, V. *Baczynski*; Att. mil.: R. *Wolikowski*, col.; 1er adj. de l'att. mil.: *Stankievicz*, capit. de vaiss.; 2me adj. de l'att. mil.: P. *Misjourevicz*; Bureau comm.: W. *Lazka*, cons.
- Russie-Blanche. Représ. pl. (18 Malaja Nikitinskaja): M. J. *Moros*, 21/3. 21; Cons.: G. E. *Boretchin*; Secr.: M. W. *Jouchkovitz*.
- Suède. Représ. commerc. (8 Brjoussovskip.): *Janson*; Rempl.: *Olson*; Membre: *Erikson*. — Consuls à Pétrograd: ♂, CG.; VC.: E. *Ytterberg*, 20. — VC. à Astrakhan (Fr. J. K. *Teuchler*, 14), Ékatharinbourg (P. N. *Makeef*, 14), Moscou (S. *Heljestrand*, 17).
- Tchécoslovaquie. Représ. commerc. et industr. (10 Malaja Charitonovskaja): Prés.: J. *Hirsa*; Prés. rempl.: R. *Heine*; Secr.: W. W. *Horeina*.
- Turquie. E. e. et M. pl. (. . . .): J. *Mouchtar-Bei*, . . /12. 22; Mission mil.: Ali *Fuad-Pacha*, LtG; 1er secr.: *Asis-Bei*; 2me secr.: *Seki-Hakki-Bei*; 3me secr.: Tahssin *Bage-Bei*; Att. mil.: *Sawfet-Bei*, col.; Adj.: *Fuad-Bei*, lt.; Cons. adj. des finances: Tahssin *Kiasim-Bei*. — Consuls à Moscou: *Fuad Djarim-Bei*,; VC.: — Novorossiisk: *Sabri-Bei*,; VC.: *Firus-Bei*.

Notice statistique.

Superficie (d'après les répartitions administratives au 1er sept. 1921).

Population (dénombrement du 28 août 1920).

I. Russie d'Europe.

a. Gouvernements	Verst c.	kil. c.	Population présente			par kil. c.
			hommes	femmes	totaux	
Arkhangel	502988	572410	157724	203217	360941	0,6
Astrakhan	18530	21394	171608	215540	387148	18
Briansk	23775	27056	446325	536618	982943	36
Ékaterinbourg	138051	158902	871571	1 077510	1 949081	12
Homel (Gomel)	55110	62716	1 075564	1 299103	2 374667	38
Ivanovo-Vozne- senssk	16130	18356	279325	380255	659580	36
Jaroslavl	13990	15921	274337	376644	650981	41
Kalouga	20515	23347	400078	555055	955133	41
Kostroma	67226	76485	514367	689226	1 203593	16
Koursk	40821	46455	1 210920	1 471695	2 712615	58
Marxstadt (Ekaterin- stadt)	17275	19609	213449	240919	454368	23
Moscou (Pays)	31538	35891	702097	963843	1 665940	74
Moscou (Ville)	268	305	502140	526078	1 028218	1
Mourman	130210	148182	11110	8021	19131	0,1
Nijni-Novgorod	44733	50907	786035	1 046394	1 832869	36
Novgorod	45333	51590	401439	504654	906093	18
Olonetz	57150	65038	93734	123273	217007	3
Orel	23814	27101	673147	841704	1 514851	56
Oufa	61972	70425	934342	1 074617	2 009459	27
Penza	34129	38340	774340	970909	1 745249	45
Perm	188335	214330	775092	1 003672	1 778764	8
Petrograd (Pays)	39280	43563	389076	504994	894070	36
Petrograd (Ville)	220	250	295938	409970	705908	1
Pskov	37300	42448	549512	700126	1 249638	29
Riazan	37090	42209	944258	1 213336	2 157594	51
Ribinsk	25661	29803	321741	449262	771003	27
Samara	91200	103788	1 266986	1 552983	2 819969	27
Saratov	84760	96459	1 371496	1 691926	3 063422	32
Severo Dvinsk (Dv. du Nord)	89600	101967	283678	348308	631986	6
Simbirsk	37260	42790	726437	930245	1 656682	39
Smolensk	51075	58124	890027	1 136357	2 026334	34
Tambov	58511	66587	1 530929	1 863884	3 394813	51
Tchéliabinsk	95066	108187	594275	749455	1 343730	12
Tcherepovetz	55523	63186	275322	357038	632360	10
Toula	27204	30957	777167	947367	1 724534	55
Tver	48207	54861	775385	1 038019	1 813404	33
Tzaritzine	88981	101262	519090	681420	1 200510	12
Viatchka	92629	105414	892101	1 159885	2 051986	19
Vitebsk	35428	40318	612087	740991	1 353078	33
Vladimir	34206	38927	548795	739292	1 288087	33
Vologda	91520	104152	401696	511624	913320	9
Voronège	57902	65894	1 382017	1 680774	3 062791	46
Gouvernements	2 709516	3 083486	26 647257	33 516643	60 163900	19

b. Républiques et régions autonomes.

	Verst c.	kil. c.	Population présente			par kil. c.
			hommes	femmes	totaux	
Rép. de Bachkirie	90945	103497	596808	671324	1 268132	12
Rép. des Kalmouks	86913	98943	58919	67337	126256	1,3
Commune de labeur de Korélie	65000	74000	64518	79874	144392	2,0
Région de Marii ¹⁾	13581	15455	131019	169050	300069	1,9
Rép. de Tartarie	58415	66477	1 292423	1 559712	2 852135	4,3
Rég. des Tchouvashes	15111	17195	346539	411622	758161	4,4
Rég. des Votiaks	25430	28940	299162	386887	686049	2,4
Rég. des Zyrianes	240884	274131	81369	105509	186878	0,7
Rép. et rég. auton.	596309	678600	2 870757	3 451315	6 322072	9
II. République Socialiste des Soviets de Crimée.						
Crimée	33881	38557	372400	389200	761600	22
III. Caucase du Nord et région du Don.						
Rég. du Don	63511	72277	684213	859974	1 544187	21
Rég. de Kouban et de la Mer Noire	82164	93977	1 351761	1 578093	2 929854	31
Rép. des Montagnards (Gorskaja Rép.)	39189	44598	405815	402665	808480	18
Stavropol	44943	51156	544629	630840	1 175469	23
Rég. du Terek	30632	34860	185986	206870	392856	11
Caucasie	260439	296385	3 172404	3 678442	6 850846	23
IV. Sibérie.						
Altai	188487	214502	778637	855418	1 634055	8
Enissei	2 246529	2 556595	586989	606299	1 193288	0,5
Irkoutsk	803734	914662	463783	458011	921794	11
Kamtchatka	1 143411	1 289842	21600	20000	41600	0,03
Novo-Nikolaevsk	126502	133962	640495	705151	1 345646	11
Omsk	219784	250119	753068	803729	1 556797	6
Tioumène	1 072357	1 220364	550930	626444	1 177374	1,0
Tomsk	361113	410955	529901	556370	1 086271	2,6
Yakoutsk	3 311520	3 768580	153090	148000	301000	0,8
Sibérie	9 473437	10 780971	4 478403	4 779122	9 257825	0,8
V. Rép. Soc. des Soviets de Kirghizie.						
Rég. d'Akmolinsk	475950	541641	633482	622934	1 256416	2,3
Boukeev (popul.stable)	82857	94283	120037	114143	234180	2,5
Distr. de Mangishlansk	193650	220387	44900	43400	88300	0,4
Rég. d'Orenbourg- Tourgaï	553403	629784	787320	838738	1 626058	2,6
Rég. d'Ouralsk	186519	212263	320703	308146	628849	2,6
Semipalatinsk	405819	461830	629820	594930	1 224750	2,9
Kirghizie	1 898198	2 160184	2 536262	2 522291	5 058553	2,3
VI. Rép. Soc. des Soviets du Turkestan (Tekhinsk). (1916.)						
Amou-Daria	97098	110499	132100	121400	253500	2,3
Fergana	126267	143695	1 153799	1 011901	2 165700	15
Rég. du Samarkand	60598	68942	630034	529608	1 159642	17
Rég. du Sémiretchinsk	328960	374364	729037	604602	1 333639	3,6
Syr-Daria	344739	392320	980900	859116	1 840016	4,6
Rég. Trans-Caspienne	341500	388634	235839	213215	449054	1,2
Turkestan	1 299168	1 478480	3 861709	3 339842	7 201551	4,8

¹⁾ Tchermissses ou Tchermissses.

	Verst c.	kil. c.	Population présente			par kil. c.
			hommes	femmes	totaux	
VII. Rép. Soc. des Soviets du Daghestan.						
Daghestan	26106	29709	362318	347071	709389	24
Rég. d'Hassav-Iurtov	4796	5458	45819	42973	88792	16
Daghestan	30902	35167	408137	390044	798181	23
VIII. Rép. Soc. des Soviets d'Azerbeïdjane. (1916.) v. p. 1289.						
	76447	86997	1 103927	993046	2 096973	24
IX. Rép. Soc. des Soviets d'Arménie. (1916.) v. p. 1288.						
	34288	39029	603301	611090	1 214391	31
X. Rép. Soc. des Soviets de Géorgie. (1916.) v. p. 1286.						
	57967	65957	1 201184	1 171219	2 372403	36
XI. Rép. Soc. des Soviets de la Russie-Blanche.						
	52398	59630	804267	829956	1 634223	27
XII. Rép. Soc. des Soviets de l'Oukraine.						
Donez	56350	64127	1 352100	1 519329	2 871429	45
Ekaterinoslav	26262	29887	808850	892685	1 701535	57
Kharkov	34139	38851	1 214618	1 365355	2 579973	66
Kiev	42444	48302	1 501689	1 767940	3 269629	68
Krementchoug (1916)	24767	28185	781106	970062	1 751168	62
Nikolaev	32879	37417	828626	992287	1 820913	48
Odessa	27537	31339	883258	1 001368	1 884626	61
Podolie (1916)	30098	34139	1 343782	1 615333	2 959115	86
Poltava	34033	38731	1 146887	1 258539	2 405426	62
Tchernigov	28850	32832	841348	968570	1 809918	55
Volynie (1916)	27313	31083	616557	788212	1 404769	45
Zaporog (1916)	27973	31834	691991	851310	1 543301	49
Ukraine	392645	446838	12 010812	13 990990	26 001802	58
XIII. Rép. Soc. des Soviets de l'Extrême-Orient (1916).						
Amour	352281	400993	168921	168608	337529	0,8
Rég. maritime	540343	615490	384700	263700	648400	1,5
Sakhaline	97000	110388	35300	17300	52600	1,9
Zabaïkal	478523	544569	369344	403822	773196	1,4
Rép. de l'Extrême-Orient	1 468652	1 671356	958265	852460	1 811725	1,1
Russie	18 384247	20 921680	61 029085	70 516960	131 546045	6
Villes ayant plus de 50000 habitants 1920.						
Moscou	1 028200	Elissavetgrad	77211	Syssran		51507
Pétrograd	705908	Perm	74104	En Asie.		
Saratoff	190193	Jaroslavl	72849	Omsk		144525
Rostov s. D.	176770	Nijni-Novgorod	70406	Krasnodar		143137
Samara	175633	Ékaterinbourg	69591	Ékaterinodar		143100
Kazane	146495	Krasnoyarsk	68432	Orenbourg		108768
Toula	129147	Tamboff	67205	Irkoutsk		103920
Astrakhan	128648	Tver	65415	Tomsk		89887
Onfa	93056	Armavire	64051	Novonikolaevsk		67989
Voronège	92773	Orel	64015	Barnaoul		67785
Penza	85070	Homel (Gomel)	61092	Stavropol		64317
Tzaritzine	80747	Ivanovo - Voz-		Vladikavkaz		61411
Vitebsk	80203	nessensk	58105	Novotcherkask		60822
Koursk	78510	Smolensk	56820	Nakhitchevan		55438
Simbirsk	77248	Tchéliabinsk	56766	Novorossiisk		50567

*Finances.**Budget janvier jusqu'au 31 août 1922. (En milliers roubles d'or.)¹⁾*

Recettes		de fait		calculées	
Impôts directs . . .	37,5	—			
Impôts indirects . .	29,6	—			
Douanes	9,3	—			
Communications . . .	22,3	76,2			
(Chemins de fer . . .	16,1	40,3)			
Capital de l'État . .	26,3	43,6			
Exportation	9,0	1,0			
Établissements sociaux	50,0	849,4			
Ravitaillement . . .	0,6	425,0			
Remboursements . . .	1,2	0,2			
Divers	0,4	—			
		177,2	1394,6		
Dépenses					
Conseil économique sup.	70,0	83,6			
Communications . . .	53,0	224,5			
Ravitaillement . . .	51,5	88,3			
Guerre	49,5	506,5			
Instruction publique	34,5	88,3			
Agriculture	27,0	25,2			
Finances	21,7	18,1			
Intérieure	21,2	38,5			
Hygiène publ.	18,0	99,5			
Prévoyance sociale .	8,0	40,3			
Poste et télégraphie	7,0	18,8			
Justice	4,9	18,3			
Conseil central russe	2,9	2,2			
Marine	3,0	68,8			
Travail	2,2	1,5			
Comité centr. statist.	2,5	2,3			
Inspection	1,2	1,3			
Affaires étrangères .	0,8	1,2			
Commerce extérieur	1,0	140,7			
Chancellerie des commissaires du peuple	0,4	1,0			
Affaires nationales .	0,5	1,0			
Dotations	14,0	—			
A la disposition des commiss. du peuple	12,4	—			
		407,4	1469,8		

Dettes publiques 1er sept. 1917: Dette d'avant-guerre 8800 000000, emprunts de guerre intérieurs 10500 000000, extérieurs 8000 000000, à courte échéance 5000 000000, totaux 32300 000000 roubles.

Monnaies de papier en circulation le 23 juillet 1914: 1900 000000, le 1er janv. 1922: 17 539400 000000 roubles. Valeur du rouble d'or en 1918 = 69 roubles papier, 1921 = 79858 roubles papier.

Commerce extérieur 1918—21. (En milliers pouds de 16,4 kgr.)¹⁾

Importation.		1918	1919	1920	1921
Denrées alimentaires et bétail		1384	293	1314	20041,4
Produits d'animaux		98	0,2	106	669
Bois, articles en bois, corbeils, semences .		—	9	47	793,2
Étoffes et produits céramiques		7	1	19	76,5
Houilles, asphalte		1058	136	2287	16399,3
Articles chimiques		186	68	123	608,7
Minerais, métaux, articles en métaux . .		1842	10,5	772,5	11184,4
Articles en papier et imprimés		537	1	528	1763,8
Tissus et leurs produits		304	0,6	104	598,6
Habits		2,6	0,4	22	72,1
Divers		—	—	51,2	3133,3
	Totaux	11538	520	5358	55340,3
Exportation.					
Denrées alimentaires		486	51	263	584
Matières brutes et demi-fabriquées . . .		1279	1,4	412	12344
Objets fabriqués		235	—	1	30
	Totaux	2000	52	676	12963

Des objets de l'importation 35,2 % venaient de la Grande-Bretagne, 24 % de l'Allemagne, 15,8 % des États-Unis, 10,1 % des pays scandinaves,

¹⁾ Il n'est pas certain, si les renseignements sur les finances et le commerce se rapportent seulement sur la Russie soviétique ou sur toute la Russie y inclus les républiques soviétiques et les territoires et communes autonomes.

7,6 % des pays baltiques. L'exportation se dirigeait pour 47 % aux États-Unis, 22,7 % à la Lettonie, 12,9 % à la Norvège, 5 % à l'Allemagne.

Chemins de fer 1921. 61405 verstes = 65548 kil. 18684 locomotives, dont 7160 non endommagées.

Pour la poste, télégraphie, téléphonie v. année 1917.

Oukraine (Ukraina).

Le traité de Moscou du 28 déc. 1920, ratifiant l'indépendance de l'Oukraine et de la Russie Soviétique, établit en même temps une „Alliance militaire et économique“ entre les deux républiques. Commissariats réunis pour la guerre et marine, commerce extérieur, économie nationale, finances, travaux publics, routes, postes et télégraphes avec siège à Moscou et représentations au Conseil Oukrainien des Commissaires du Peuple; les autres branches d'administration, y compris les affaires étrangères, demeurent séparées. Deux partis se disputent actuellement le pouvoir: la république socialiste-soviétique d'Oukraine et la république démocratique d'Oukraine. Pour les rapports fédératifs de l'Etat v. l'art. Russie. L'instance supérieure législative et exécutive est le „Congrès des Conseils panoukrainiens“ remplacé, pour l'intervalle de ses sessions par le „Comité exécutif central panoukrainien“, dont le président est en même temps président de la république. L'autorité administrative supérieure est le „Conseil des Commissaires du peuple“ (cabinet des ministres), il est composé des chefs des commissariats indépendants oukraiens du peuple et des mandataires des commissariats communs (à Moscou). Les présidents des 12 comités exécutifs de gouvernement (autrefois gouverneurs) sont soumis à la direction immédiate du Comité exécutif central panoukrainien. L'„Administration centrale de gouv.“ (autrefois: Commission extraordin., Tcheka) est une police politique, distribuée à travers le pays.

Autorités [Kharkov].

Comité Exécutif central panoukrainien (UZJK).

Prés.: *Petrovski.*

Conseil des Commissaires du peuple.

Prés. et commiss. pour les aff. étrang.: Ch. T. *Rakovski*; Rempl.: *Manouïlski*. — Commissariat du peuple. Aff. milit.: *Podvoïski, Mejlank*. — Propag. sov.: *Artem*. — Intér.: *Averin, Vorochilov*. — Instr. publ.: *Zatonski*. — Agricult.: *Kalegaïev*. — Justice: *Chmelnitzki*. — Trav. publ.: *Magidov*. — Réparations: *Schlichter, Boubnov*. — Finances: *Zelïte*. — Voies publ.: *Jarko*.

Conss. soc. et économ.: *Piatokov, Kviring, Rouchimovitch*.

Insp. sup. soc. et contrôleur du prés. de gouv.: *Skrîpnik*.

Comm. des troupes dans l'Oukraine: *Frunse*, dans la rép. de la Crimée:

Antonov-Ovschenko; cons milit. de révision: le même

Membres du gouv.: *Kotsoubinsky, Ohtchadenko*.

Cour de cassation sup. Prés.:

Église oothodoxe russe (siège à Moscou). Métropolitite:

Église nat. d'Oukraine (siège à Kiev). Métropolitite:

Corps diplomatique à Kharkov et Consulats.

*Allemagne. CG. à Charkov: ♂ S. *Hey*, cons. de lég. . . . 23; Att.:

W. de *Pochhammer*.

France. Consuls à Kharkov: *Eybert* (abs.). — Kiev: — Odessa:

Saugon (abs.). — Agts. à Berdiansk, Kherson, Ékaterinoslav, Kiev, Marioupol, Nikolaïev.
 Pologne. Ch. d'aff.: Fr. *Poulaski*, . . . 21; Cons. de lég.: L.^h *Berenson*; 2e secr.: *Loubiënski*; Att.: L. *Dernalovitz*. — Consuls à Kharkov: Fr. *Charvatz*, CG., J. *Kounsflevski*.
 Suède. Consuls à Kharkov: A. G. *Munch*, 08. — Kiev: Th. H. *Focker*, 19, gér. — Odessa: O. M. H. *Osberg*, 20. — VC. à Berdiansk (E. *Borchert*, 16, gér.), Nikolaïev (J. R. *Martin*, 15), Taganrog (F. K. *Svorono*, 15).

République démocratique d'Oukraine [Tarnov en Galicie].

(Gouvernement et troupes contre-bolchévistes, actuellement dans le territoire polonais.)

Directoire. Prés.: Simon Petljoura, ataman sup. — VPrés.: A. Levitzky. — Aff. étrang.: O. Lototzky. — Intér.: Timochenko. — Guerre: A. Wovk, LtG. — Finances: Cholodny. — Travaux publ.: Sadovsky. — Cultes: Ogienko. — Dir. des aff. du gouv.: Miranovitch.
 Armée, internée en Pologne en trois camps. Ataman sup.: le président. 1. Kalish (4600 hommes), chef d'état-major: Petrov, gén.; Comm. du camp: Vdovitchenko, gén. — 2. Tchchpiorev (1000 hommes), Comm. du camp: Toutounik, gén. — 3. Strzalkovo (4000 hommes), Comm. du camp: Pousitzky, gén.

Notice statistique.

Superficie et population, évaluée 1922.

	Verst c.	kil. c.	habitants,	p. kil. c.
Donez	54259	61748	3 112000	50
Ékaterinoslav	32264	36717	1 910000	52
Kharkov	37039	42161	2 467000	59
Kiev	42048	47852	3 477000	75
Krementchoug	24757	28174	1 905000	68
Nikolaïev	32983	37535	1 372000	37
Odessa	32898	37439	1 951000	52
Podolie	30097	34251	2 725000	50
Poltava	30438	34639	2 225000	64
Tchernigov	28143	32027	1 288000	40
Volynie	32841	37372	1 861000	48
Zaporog	30292	34443	1 538000	45
	408059	464348	25 861000	56

Cultes. La plus grande partie de la population sont grec.-catholiques; maintenant la séparation entre l'église russe-orthod. et l'église oukrainienne autonome fait de progrès. Le nombre des évangéliques et des catholiques romains est petit; la population juive est très grande.

Nationalités. Le changement entre les nationalités par la guerre n'est pas très important. Les Polonais sont réduits en nombre; les colonies allemandes dans les territoires de faim ont subi de grandes pertes à la suite du faim et de maladies; il y a seulement très peu de sujets allemands.

Villes. Odessa 434857, Kiev 365737, Kharkov 284435, Ékaterinoslav 164270, Nikolaïev 108830, Elizabetgrad 72211, Kherson 74703, Poltava 71608.

Budget 1922—23 (en roubles). Recettes 453 914 425, dépenses 408 160 682, excédant des recettes 45 753 743.

Il n'y a pas encore de renseignements sûrs sur le commerce et les communications.

Russie-Blanché (Ruthénie-Blanche).

République Soviétique socialiste de la Russie-Blanche (BSSR).

République socialiste des Soviets. — Reconnaissance de l'indépendance par la République Soviétique Russe le 5 févr. 1919 (pour l'étendue de l'ancien gouvernement russe de Minsk). Par le traité du 16 janv. 1921 les relations mutuelles entre ces deux états ont été fixées sur base analogue à celle du traité conclu avec l'Oukraine (v. Oukraine).

Comité exécutif central.

Prés.: *Tchervjakov.*

Conseil des Commissaires du peuple.

Prés.: *Tchervjakov.*

Notice statistique.

Superficie et population. 52398 verst c. = 59350 kil. c., 804267 hommes, 829956 femmes, total 1 634223 habit., 27 par kil. c.

Capitale: *Minsk.*

Il n'y a pas encore de renseignements sur les autres républiques et communes de labour soviétiques dans la Russie.

Fédération Transcaucasienne.

Fédération des Républiques (Soviets) caucasiennes (ZSFSR).

A l'effet d'une union économique plus étroite les trois Républiques Soviétiques l'Arménie, l'Azerbeïdjan et la Géorgie établirent entre elles le 12 mars 1922 une confédération qui cependant leur garantit par rapport à la politique extérieure l'indépendance souveraine comme membres de l'État Fédératif Russe. — Les affaires de la confédération sont dirigées par un Conseil de 7 membres (2 Arméniens, 2 Tartares, 2 Géorgiens et 1 Russe) sous présidence alternante entre les présidents des 3 républiques (siège Tiflis).

Conseil des Commissaires du peuple.

Prés.: *Orachelachwili* (Géorgie); Rempl.: *Mjasnikov* (Arménie); *Houssejnov* (Azerbaïdjan).

Commiss. du peuple. Aff. étrang.: *Houssejnov.* — Guerre: *Eliava.* — Alimentation: *Bouïnakadse.* — Finances: *Toumanov.* — Intérieur: *Ibonian.* — Exportation: *Ibonian.* — Administr. polit. centr. (police polit.): *Pankratov.*

(Pour les autres détails v. les états respectifs et la Russie.)

1. Géorgie (Sakartvélou, en russe: la Grousie).

République Soviétique socialiste. — Royaume autrefois indépendant, s'étant placé sous protectorat russe par le traité du 24 juill. 1783 et incorporé en 1801 à l'Empire de Russie. Après l'effondrement de l'Empire tsarien la Géorgie reprit sa liberté sous un Conseil National (22 nov. 1917) et constitua, avec les autres nations transcaucasiennes, la République Fédérale indépendante de Transcaucasie. Cette confédération se dissolut le 26 mai 1918 et le Conseil National de la Géorgie proclama la République indépendante de Géorgie. L'Assemblée Constituante (élue par vote général, direct et secret du peuple géorgien) confirma cette proclamation d'indépendance dans sa première séance du 12 mars 1919 et institua le gouvernement figurant ci-dessous, qui fut reconnu par la République Soviétique Russe à Moscou le 7 août 1920 et le 27 janv. 1921 par la Cour suprême des

Puissances alliées. Depuis le 25 févr. 1921 la Géorgie est République soviétique socialiste sous la direction d'un Comité révolutionnaire, en conséquence des irruptions russes-bolchévistes. Concernant les affaires étrangères la Géorgie est indépendante, les forces militaires restant cependant soumises au contrôle russe. Pour l'exportation, la Géorgie, l'Arménie et l'Azerbaïdjan entretiennent une représentation commune indépendante de Moscou.

Territoires autonomes: 1. Abkhasie. Capitale: Soukhoum. — 2. Adcharie. Capitale: Batoum.

Gouvernement Soviet.

Prés. du Conseil géorgien des Commissaires du peuple: *Mdivani*. —

Commis. pour les aff. étrang.: *Svanidse*.

Comm. en chef de l'armée rouge au Caucase: *Egoroff*.

Gouvernement national de la République démocratique (actuellement à l'étranger).

Prés. du gouvernement: R. Jordania. — VPrés. et Min. des aff. étrang.: E. Getchkori. — Intér. et instruct. publ.: N. Ramichili. — Finances, commerce et industr.: C. Kandelaki. — Agricult. et trav. publ.: N. Komeriki. — Guerre et marine: G. Lordkipanidze. — Justice: M. Arsenidze.

Assemblée législative.

Prés.: N. Tchheidze.

Sénat

Prés.: Cheltouplichvili.

Corps diplomatique à Tiflis et consulats.

Allemagne. CG.: Dr. O. G. de Wesendonk, cons. de lég., 22; VC.: Dr. Schröder, Muth.

Estonie. Représ. diplom.: S. Paul. — Consuls à Batoum: *Blumberg*, ingén. — Soukhoum: *Michelson*.

France. Consul à Tiflis: *Nettement* (abs.). — Agt à Batoum: *Mahaud*.

Italie. Ch. d'aff.: F. Fransonì. — Agts à Batoum et Poti.

Lithuanie. Ch. d'aff. [Kirochnaja 45]: P. Dallyde.

Perse. Agts diplom. [. . .]: *Moaj-ed-Dauleh Mirsa* (abs.); Gér.: *Ahmad-Khan Aminsadeh*; Seces: *Abolghassem-Khan Etessam*; *Fereydoun-Khan*; Interprète: *Mehdi-Khan*; Att. hon.: *Kamel-P.-Khan-Makoui*. — Consuls à Batoum, gén.: *Mirsa Issa-Khan Siassi*.

Russie. Représ. diplom.: A. Birk; Cons. de lég.: F. Wellner; Att. commercial: J. Molder; 1er secr.: A. Kourrikov; 2me secr.: P. Jögi.

Suède. VC. à Batoum: (gén.: H. Sthyr, 21).

Turquie. Représ. diplom.: *Kiasim-Bei*, . . 20. — CG. à Batoum: *Asis Ssamich-Bei*, col.; VC.: *Hüssen Firous-Bei*, 21.

Notice statistique.

Superficie et population.

Cercles.	verst c.	Kil. c.	Hommes.	Femmes.	Habit.	Parkil c.
Batoum	6129	6975	98556	79588	178144	26
Koutaïs	18585	21093	439292	475381	914673	44
Partie de Sotchi	2383	2701	7946	7516	15462	5,7
Territ. de Soukhoum	5792	6592	91725	83596	175321	26
Tiflis	25128	28596	563665	525138	1 088803	38
	57967	65957	1 201184	1 171219	2 372403	36

Nouvelle division administrative de 1922: Ardahan 85369, Batoum 50 000, Koutaïs 1 034468, Olti 57755, Zakatali 92608, Sotchi 49666, Soukhoum 209671, Tiflis 1 473308, total 3 022845 hab.

Capitale: Tiflis 327800 hab. (1913).

*Finances.**Budget* (1er juin 1919 au 31 mai 1920). (En roubles.)**Recettes.**

Domaines et capitaux	574 208420	Autres recettes	3 311959
Impôts indirects	89 247000	Remboursement au trésor	923716
Impôts directs	55 275300		
Taxes diverses	18 986400		
Monopoles	7 948392		
		Total	749 901187
		Bons du trésor à courte échéance	47 500000
			797 401187

Dépenses.

Communications	261 491067	Affaires étrangères	3 137600
Guerre	251 246399	Travail	398500
Intérieur	64 076487	Conseil des ministres	312100
Agriculture	62 942140	Assemblée nationale	3 365000
Instruction publique	37 527447	Cour des comptes	2 303400
Justice	23 111790		
Finances	22 020357	Total	731 932287

Commerce 1918/19. Importation 366 897167, exportation 257 599090 roubles.

Chemins de fer. 1560 kil.

2. L'Arménie (Hayastan).

République soviétique. — Après la dissolution de la République fédérative transcaucasienne, le 26 mai 1918, l'Arménie se déclara république soviétique indépendante. Reconnaissance de l'indépendance par la République russe des soviets et le Gouvernement d'Angora le 13 oct. 1921. Pour l'exportation l'Arménie entretient une représentation commune, indépendante de Moscou, avec la Géorgie et l'Azerbeïdjan. — Pavillon et couleurs nationales: rouge, bleue, orange.

(Pour la Grande-Arménie, v. page 735).

Conseil des Commissaires du peuple.

Prés.: *Mjasnikov* (Miasnikian). — Commiss. des aff. étrang.: *Mravyan*.

Corps diplomatique à Ériván et consulats.

Perse. Représ. diplom.:

Russie. Représ. diplom.: v. la Géorgie, corps diplom.

Turquie. Représ. diplom.:

Les autres puissances n'ayant pas reconnu le gouvernement actuel des soviets, les représentants de l'ancien gouvernement démocratique y demeurent accrédités.

Notice statistique.

Superficie 34288 verst c. = 39020 kil. c. — *Population* 1916. 603301 homm., 611090 femmes, total 1 214391 habitants, 31 par kil. c. Évaluation 1922: 2 096973 habitants. — Capitale: Ériván.

3. Azerbeïdjan.

République soviétique socialiste. — Après la dissolution de la République Fédérative Transcaucasienne, le 26 mai 1918, l'Azerbeïdjan se proclama république indépendante et constitua un gouvernement national, qui en avril 1920, fut remplacé par un gouvernement soviétique. Le traité de Moscou du 30 sept. 1920 conclu avec la Russie avait pour but l'administration commune resp. aux affaires militaires, à l'économie politique, l'exportation, l'alimentation, aux chemins de fer et bateaux, postes, télégraphie et finances. L'Azerbeïdjan est indépendant à l'égard du commerce avec la Transcaucasie, la Perse et la Turquie (excepté pour le naphte). En outre le pays entretient pour l'exportation une représentation commune indépendante de Moscou avec la Géorgie et l'Arménie.

Territoire autonome: Nakhitchevan.

Conseil des Commissaires du peuple.

Prés.: *Mazionov*. — Commiss. pour les affaires étrang.: *Oussoubekov*.

Corps diplomatique à Bakou et consulats.

Esthonie. Agt à Bakou: *Pouour*.

France. Agt à Bakou: *Duroy*.

Perse. Agt dipl.: *Nadir Mirsa* (abs.); Secr.: *Mohsen-Khan*; *Ismael-Khan* Madchd. — Consul à Élizabetpol: *Modiros-Sultan* (abs.); VC. à Nakhitchevan: *Mohammed-Khan Fahimi*.

Russie. Représ. diplom.: v. Géorgie, corps diplom.

Suède. Consul à Bakou; K, G. *Malm*, 20.

Turquie. E. e. et M. pl.: Mémouch *Chevket-Bei*, . . ., 21.

Notice statistique.

La république s'est formée des anciens gouvernements russes Bakou et Élizabetpol.

Superficie et population.

	Verst c.	kil. c.	Population 1916.			p. kil. c.
			mascul.	fémin.	total.	
Bakou	34277	39008	585419	495450	1 080869	28
Gandjins	38668	44004	469532	454390	923922	21
Territ. de Zakatal . . .	3502	3985	48976	43206	92182	23
	76447	86997	1 103927	993046	2 096973	24

D'après de nouveaux renseignements. 85349 verst c. = 97129 kil. c., dont env. 35000 verst c. = 40800 kil. c. steppe. 2861000 hab. (29 par kil. c.), dont 1 952000 musulmans, 622000 arméniens, 214000 orthodoxes-russes, 59000 autres.

Territoire Nakhitchevan 132926 habitants.

Villes. Bakou 200000, Élizabetpol (Gandja) 60000, Noukha 50000, Choukha 40000, Kouba 40000, Chemakha 20000 habitants.

Il n'y a pas encore de renseignements sur les finances, le commerce et les communications.

Produits agricoles 1917. Blé 800000, légumes 1 000000, riz 85000, coton en rame 35000, fruits 85000, tabac 6000, réglisse 15000, miel 2000 tonn., vin 3 700000 sèbles, spiritueux 6 000000 degrés.

Bétail 1917. 2,5 mill. brebis, 1,3 mill. chameaux, 50000 ânes et mulets.

Produit de naphte. Avant la guerre 35 mill. pouds (de 16,4 kg.) par mois, maintenant 15 mill. pouds.

Saint-Marin (San Marino).

République (située environ à 13 kil. de Rimini, enclavée dans le territoire des provinces italiennes de Forlì et de Pesaro-Urbino). — Le pouvoir exécutif est exercé par 2 Capitaines Régents (capitani reggenti), choisis parmi le Grand-Conseil général de la République (60 membres nommés par le suffrage direct pour 9 ans et renouvelables par tiers tous les 3 ans), qui restent six mois en fonction et ne sont rééligibles qu'après 3 ans. Le Conseil des XII, composé de 12 membres qui se recrutent parmi les membres du grand conseil, renouvelables par tiers tous les ans, exerce les fonctions de tribunal de 3e instance. — Couleurs nationales:

Bleu, Blanc. — V. l'édition de 1861, p. 607.

Capitaines Régents (Excellences): *Giuliano Goci, Filippo Mularoni*.
 Secr. d'État des affaires intérieures et des finances: *Dr. Gius. Forcellini*; —
 des affaires étrang.: *Giul. Gozi*. — Commissaire judic.: *Giac. Ramoino*. —
 Comm. de la milice: *Prof. Comm. Onofrio Fattori*. — Trésorier gén.:
Dr. Luigi Fattori. — Dir. des postes: *Giovanni Fattori*; — des télé-
 graphes et téléphones: *Manlio Gozi*. — Insp. politique: *Eug. Carrel*.

Consuls à San Marino.

Colombie. Cte *L. de Montalbo*, CG., 09. — Grande-Bretagne. CG. à Li-
 vourne: *E. Mervyn de Garston*. — Italie. G. *Gori*, 11. — Pays-Bas.
 [Florence]: *E. Zenuiti*, 05. — Suisse. [Florence]: *K. Steinhäuslin*, 16.

Notice statistique.

Superficie. 61 kil. c.

Population (févr. 1923): 12540 hab. (soit 205 par kil. c.).

Finances. Le budget de l'année financière de 1922—23 se présente comme suit: Recettes 3 482 218, dépenses 3 659 614 livres (environ).

Dette publique du 23 septembre 1907 qui ne porte pas d'intérêt, au montant de 12 500 000 livres amortissable dans 50 ans.

Commerce. Les Produits principaux d'exportation: Vin bétail et pierres tirées des carrières du mont de Titan.

Force armée. La garde du Conseil, garde de la Rocca, carabiniers et la milice comprennent 38 off. et 950 h.

Saint-Siège Apostolique.

L'ancienne monarchie absolue et élective des États Pontificaux fut occupée en septembre 1870 par l'Italie. Protestation du Pape 20 sept. 1870. Après le plébiscite du 2 oct. 1870, par lequel les populations se sont prononcées pour l'annexion, tout le territoire des États-Pontificaux a été incorporé au royaume d'Italie par décret du 9 oct. D'après la loi des garanties du 13 mai 1871, votée sur la proposition du gouvernement italien, la personne du Pape est inviolable. Le gouvernement italien rend au souverain pontife, dans le territoire du royaume, les honneurs souverains. Il lui est conservé une rente annuelle de 3 225 000 livres. Outre cette donation, le souverain pontife continue d'avoir la jouissance des palais du Vatican et du Latran ainsi que de la villa de Castel-Gandolfo. Les envoyés des gouvernements étrangers près Sa Sainteté jouissent dans le royaume de toutes les prérogatives et immunités qui appartiennent aux agents diplomatiques d'après le droit international. De même les communications des postes et des télégraphes avec le Vatican sont garanties. Le Pape n'a pas reconnu cette loi des garanties. — V. les éditions de 1868, p. 807; 1871, p. 652; 1872, p. 739.

Pape, v. Généalogie, 1re partie.

Cour de S. S. le Pape.

Cardinaux Palatins. Dataire: *Card. Vinc. Vannutelli*. — Secr. d'État:
Card. Pietro Gasparri.

Préfecture des S. S. Palais Apostoliques. Préfet: Mgr. R. *Sanz de Samper*.
Prélats Palatins. Majordome: R. *Sanz de Samper*. — Maître de chambre:
 Mgr. C. *Caccia Dominioni*. — Maître du palais apostol.: P. Alb. *Lepidi*,
 O. P. — Auditeur de S. S.: Mgr. E. *Lucidi*.
 Gd-maitre de l'Hospice du Palais Apostolique: Pr. Alb. *Ruspoli*.

Camériers intimes participants. Aumônier privé: Mgr. C. *Cremonesi*, archev. tit. de Nicomédie; Secr. des brefs aux Princes: Mgr. A. *Galli*; Secr. du chiffre: Mgr. J. *Pizzardo*; Régent de la Datarie: Mgr. G. *Guerra*; Secr. des lettres latines: Mgr. N. *Sebastiani*; Gd-échanson: Mgr. A. *Arborio Mella di S. Elia*; Maître de la garderobe: Mgr. F. *Callori di Vignale*; Secres d'amb.: Mgr. J. *Migone*, Ch. *Conjalonieri*, Mgr. D. *Venini*; Sacriste de S. S.: Mgr. A. *Zampini*, évêque tit. de Porphyreon.

Grandes charges héréditaires. Assistants au trône: Pr. Filippo *Orsini*; Marcantonio *Colonna pr. de Paliano*. — Maréchal de la Ste-Église Romaine et du conclave: Pr. L. *Chigi-Albani*.

Camériers intimes de cape et d'épée participants. Quartier-maitre des palais apostol.: M^{is} Jean B. *Sacchetti*. — Gd-écuyer: M^{is} F. *Serlupi-Crescenzi*. — Surintendant gén. des postes: Pr. Fr. *Massimo*.

Gardes du corps pontificales. Garde noble. Capitaine comm.: Pr. G. *Aldobrandini*. — Porte-étendard hér. de la Ste-Église Romaine: M^{is} P. *Naro Patrizi Montoro*, LtG. — Garde suisse. Capitaine comm.: L. *Hirschbühl*, col. — Garde d'honneur Palatine. Comm.: — Gendarmerie pontificale. Comm.:

Sacré Collège des Cardinaux.

Les cardinaux ont le titre d'„Éminence“; leur nombre composant le Sacré Collège est fixé par les constitutions pontificales à 70 membres; mais il y a 75 titres de cardinaux, savoir: 6 cardinaux évêques, 53 cardinaux prêtres, 16 cardinaux diacres. Actuellement le Collège est composé comme suit:

Cardinaux Évêques.

Vincenzo *Vannutelli*, né à Genazzano 5 déc. 1836, évêque d'Ostia et de Palestrina (19 avril 1900, card. 30 déc. 1889), doyen.
 Gaetano *De Lai*, né à Malo 30 juill. 1853, évêque de Sabina (27 nov. 1911, card. 16 déc. 1907), sous-doyen.
 Antonio *Vico*, né à Agugliano 9 janv. 1847, évêque de Porto et San Rufina (créé 27 nov. 1911).
 Gennaro *Granito Pignatelli di Belmonte*, né à Naples 10 avril 1851 évêque d'Albano (créé 27 nov. 1911).
 Basilio *Pompili*, né à Spolète 16 avril 1858, évêque de Velletri, vicaire gén. de Rome (créé 27 nov. 1911).
 Giovanni *Cagliero*, né à Castelnovo d'Asti 11 janv. 1838, évêque de Frascati (créé 6 déc. 1915).

Cardinaux Prêtres.

Michel *Logue*, né à Raphoe 1^{er} oct. 1840, archev. d'Armagh, primat d'Irlande (créé 16 janv. 1893).
 Giuseppe *Francica-Nava di Bontifé* né à Catane 23 juill. 1846, archevêque de Catane (créé 19 juin 1899).
 Agostino *Richelmy*, né à Turin 29 nov. 1850, archevêque de Turin (créé 19 juin 1899).
 Léon *de Skrbensky*, né à Hausdorf 12 juin 1863, archev. d'Olmütz (créé 15 avril 1901).
 Raphael *Merry del Val*, né à Londres 10 oct. 1865. préfet de la Rév. Fabriqué de Saint Pierre (créé 9 nov. 1903).

- Joaquin *Arcoverde de Albuquerque Cavalcanti*, né à Pernambouc 17 janv. 1850, archevêque de Rio de Janeiro (créé 11 déc. 1905).
- Ottavio *Cagiano de Azevedo*, né à Frosinone 7 nov. 1845 chancelier (créé 11 déc. 1905).
- Pietro *Maffi*, né à Corteolona 12 oct. 1858, archev. de Pise (créé 15 avril 1907).
- Alessandro *Lualdi*, né à Milan 12 août 1858, archev. de Palerme (créé 15 avril 1907).
- Désiré *Mercier*, né à Braine-l'Alleud 21 nov. 1851, archev. de Malines (créé 15 avril 1907).
- Pietro *Gasparri*, né à *Ussita* 5 mai 1852, secr. d'État (créé 16 déc. 1907).
- Louis-Henri-Joseph *Luçon*, né à Maulévrier 28 oct. 1842, archevêque de Reims (créé 16 déc. 1907).
- Paulin Pierre *Andrieu*, né à Selsses 8 déc. 1849, archevêque de Bordeaux (créé 16 déc. 1907).
- Francis *Bourne*, né à Clapham 23 mars 1861, archev. de Westminster (créé 27 nov. 1911).
- William *O'Connell*, né à Lowell 8 déc. 1859, archev. de Boston (créé 27 nov. 1911).
- Willem *van Rossum*, né à Zwolle 3 sept. 1854 (créé 27 nov. 1911).
- Louis-Nazare *Bégin*, né à Levis 10 janv. 1840, archev. de Quebec (créé 25 mai 1914).
- Jean *Czernoch*, né à Szakolcza 18 janv. 1852, pr.-archev. d'Esztergom (créé 25 mai 1914).
- Gustav Friedrich *Piffl*, né à Landskron, Boh., 15 oct. 1864, archev. de Vienne (créé 25 mai 1914).
- Alfonso Maria *Mistrangelo*, né à Savone 26 avril 1852, archev. de Florence (créé 6 déc. 1915).
- Andreas *Frühwirth*, né à Aigen, Styrie, 21 août 1845 (créé 6 déc. 1915).
- Raffaele *Scapinelli di Léguigno*, né à Modène 25 avril 1858 (créé 6 déc. 1915).
- Pietro *La Fontaine*, né à Viterbe 29 nov. 1860, patriarche de Venise (créé 4 déc. 1916).
- Donato *Sbarretti*, né à Montefranco 12 nov. 1856 préfet de la S. Congrég. du Concile (créé 4 déc. 1916).
- Louis-Ernest *Dubois*, né à St-Calais 1^{er} sept. 1856, archev. de Paris (créé 4 déc. 1916).
- Tommaso-Pio *Boggiani*, né à Bosco Marengo 19 janv. 1863, archev. de Gênes (créé 4 déc. 1916).
- Alessio *Ascalesi*, né à Casalnuovo 23 oct. 1872, archev. de Benevent (créé 4 déc. 1916).
- Louis-Joseph *Maurin*, né à La Ciotat 15 févr. 1859, archev. de Lyon (créé 4 déc. 1916).
- Adolf *Bertram*, né à Hildesheim 14 mars 1859, archev. de Breslau (créé 15 déc. 1919).
- Augusto *Silj*, né à Calcara di Visso 9 juill. 1846 préfet du tribunal sup. de la signatura (créé 15 déc. 1919).
- Juan *Soldevila y Romero*, né à Fuente la Peña 20 oct. 1843, archev. de Saragosse (créé 15 déc. 1919).
- Alexandre *Kakowski*, né à Dembinij, Pologne, 5 févr. 1863, archev. de Varsovie (créé 15 déc. 1919).
- Edmond *Dalbor*, né à Ostrowo 30 oct. 1869, archev. de Gnesne et Posnanie (créé 15 déc. 1919).
- Francesco *Ragonesi*, né à Bagnaia 21 déc. 1850, (créé 7 mars 1921).
- Michael *de Faulhaber*, né à Kloster Heidenfeld 5 mars 1869, archev. de Munich et Freising (créé 7 mars 1921).

- Dionys *Dougherty*, né à Girardville 16 août 1865, archev. de Philadelphie (créé 7 mars 1921).
 Juan *Benloch y Vivo*, né à Valenza 29 déc. 1864, archev. de Burgos (créé 7 mars 1921).
 Francisco d'Assisi *Vidal y Barraquer*, né à Cambrils 3 oct. 1868, archev. de Tarragone (créé 7 mars 1921).
 Karl Joseph *Schulte*, né à Oedingen 14 sept. 1871, archev. de Cologne-s.-Rh. (créé 7 mars 1921).
 Giovanni *Tacci*, né à Mogliano 12 nov. 1863 Secr. de la S. Congrég. pour l'Église orientale (créé 13 juin 1921).
 Achille *Locatelli*, né à Seregno (Milan) 15 mars 1856 (créé 11 déc. 1922).
 Enrico *Reig y Casanova*, né à Valenza 20 janv. 1859, archev. de Toledo (créé 11 déc. 1922).
 Alessio *Charost*, né à Le Mons 14 sept. 1860, archev. de Rennes (créé 11 déc. 1922).
 Eugenio *Tosi*, né à Busto Arsizio 6 mai 1863, archev. de Milan (créé 11 déc. 1922).
 Arturo Stanislav *Touchet*, né à Soliers 13 sept. 1848, évêque d'Orléans (créé 11 déc. 1922).
 Giovanni *Bonzano*, né à Castelletto Scazzoso (Casale Monferrato) 26 sept. 1867 (créé 11 déc. 1922).

Cardinaux Diacres.

- Gaetano *Bisleti*, né à Veroli 20 mars 1856 (créé 27 nov. 1911).
 Louis *Billot*, né à Sierk 12 janv. 1846 (créé 27 nov. 1911).
 Michele *Lega*, né à Bresighel 1er janv. 1860 (créé 25 mai 1914).
 Aidano *Gasquel*, né à Londres 5 oct. 1846 (créé 25 mai 1914).
 Nicolò *Marini*, né à Rome 20 août 1843 (créé 4 déc. 1916).
 Oreste *Giorgi*, né à Valmontone 19 mai 1856 (créé 4 déc. 1916).
 Camille *Laurenti*, né à Monteporzio Catone 20 nov. 1861 (créé 13 juin 1921).
 Giuseppe *Mori*, né à Loro Piceno 24 janv. 1850 (créé 11 déc. 1922).
 Franz *Ehrle*, né à Isny (Rottenburg) 17 oct. 1845 (créé 11 déc. 1922).

Secrétaire du Sacré Collège des Cardinaux: Mgr. L. *Sincero*.

Sacrées Congrégations.

- Saint-Office. Préfet: le Pape; Secr.: Card. *Merry del Val*; Assess.: Mgr. Carlo *Perosi*.
 Consistoriale. Préfet: le Pape; Secr.: Card. *De Lai*; Assess.: Mgr. L. *Sincero*.
 Sacrements. Préfet: Card. *Lega*; Secr.: Mgr. *Capotosti*, évêque de Therme.
 Concile. Préfet: Card. *Sbarretti*; Secr.: Mgr. *Gius. Mori*.
 Religieux. Préfet: Card. C. *Laurenti*; Secr.: Mgr. P. M. *Serafini*, O. S. B.
 Propagande. Préfet gén.: Card. *van Rossum*. — Secr.: Mgr. P. *Fumasoni-Biondi*, archev. tit. de Dioélea.
 Rites. Préfet: Card. *Vico*; Secr.: Mgr. A. *Verde*.
 Cérémonial. Préfet: Card. V. *Vannutelli*; Secr.: Mgr. N. *Canali*.
 Affaires ecclés. extraord. Pro-secr.: Mgr. F. *Borgongini-Duca*; Sous-secr.: Mgr. P. *Ciriaci*.
 Séminaires et universités. Préfet: Card. *Bisleti*; Secr.: Mgr. G. *Sinibaldi*.
 Église orientale. Secr.: Card. *Tacci*; Ass.: Mgr. I. *Papadopoulos*.

Tribunaux, Chancelleries et Secrétariats pontificaux.

- Pénitencerie apostol. Grand-pénitencier: Card. *Giorgi*. — Régent: Mgr. Bernard *Colombo*.
 Signature apostol. Préfet: Card. *Silj*; Secr.: Mgr. E. *Lucidi*.
 „Sacra Romana Rota“. Doyen: Mgr. *Prior*.
 Chancellerie apostol. Chanc. de la Ste-Église Romaine: Card. *Cagiano de Azevedo*. — Régent: Mgr. Cesare *Spezza*.

- Daterie apostol. Dataire: Card. Vinc. *Vannutelli*. — Régent: Mgr. G. *Guerri*.
- Chambre apostol. Camerlingue de la Ste-Eglise Romaine: Card. *Merry del Val*; Vice-camerlingue: Mgr. Don Ugo *Boncompagni-Ludovisi*; Auditeur: Mgr. Fr. *Moretti*, archev. tit. de Laodicée.
- Signature papale de justice. Préfet: le card. *Silij*; Doyen: Mgr. F. *Procaccini di Montescaglioso*.
- Secr. d'État: Card. P. *Gasparri*; Affaires extraordin. Pro-secr.: Mgr. F. *Borgongini-Duca*; Affaires ordin.: Mgr. G. *Pizzardo*; Brefs apostol. Chanc.: Mgr. N. *Sebastiani*.
- Secr. des Brefs aux Princes: Mgr. *Galli*; Secr. des Lettres latines: Mgr. *Massella*.
- Administration des biens du St-Siège. Prés: Card. *Gasparri* (v. ci-dessus); Secr.: Mgr. *Mariani*.
- Bibliothèque apostol. du Vatican. Protecteur: Card. *Gasquet*; Préfet: Mgr. *Mercati*. — Archives du Vatican. Préfet: Card. *Gasquet*; Sous-archiviste: Mgr. *Ugolini*. — Observatoire astronomique du Vatican. Dir.: P. J. *Hagen*, S. J. — Musées et galeries pontif. Dir. gén.: Comm. B. *Nogara*.
- Vicariat de Rome. Vicaire gén. de S. S.: Card. *Pompili*; Vice-gérant: Mgr. G. *Palica*, archev. tit. de Philippe.
- Ordres de chevalerie placés sous le protectorat du St-Siège Apostolique: Ordre souv. de St-Jean de Jérusalem, v. p. 1201.

Corps diplomatique accrédité auprès du St-Siège.

- *Allemagne. Amb. e. et M. pl. [66a Via XX Settembre, Villa Bonaparte]: Dr. *Diego de Bergen*, 30/IV. 20; Cons. d'amb.: Dr. *Rich. Meyer*; 2^e secr.: Dr. *Eug. Klee*; Consulteur ecclés.: Mgr. Dr. J. *Steinmann*, protonotaire; Chanc.: H. *Wollmann*, cons. aul.
- *Argentine. E. e. et M. pl. [46 Piazza del Gesù]: D. *Garcia-Mansilla*, 31/XII. 14; Secr. de lég.: F. *Chiappe*; Proc. apostol. et chanc.: A. *Cremaschi*.
- *Autriche. E. e. et M. pl. [74 Via della Croce]: Dr. L. *Pastor*, 12/III. 21, cons. aul. et prof.; Cons. de chanc.: J. *Schwendt*.
- *Bavière. E. e. et M. pl. [Pal. Cardelli]: Bar. O. *de Ritter de Groenesteyn*, cons. d'État en serv. extr., 22/XI. 19; Secr. de lég.: . . .
- *Belgique. Amb. [59 Via Marghera]: Bar. *Beyens*, min. d'État, 3/IX. 21; Secr.: Chev. Et. *Ruzette*.
- Bollvie. E. e. et M. pl.: Dr. J. *Caso*; Secr. de lég.: C. *Caso*; 2^e secr.: A. *de Villegas*.
- *Brésil. Amb. [32 Via Po]: C. *Magalhães de Azeredo*, 14/IV. 19; Cons. d'amb.: Dr. E. *de Lima Ramos*; Secr. d'amb.: Caio *de Mello Franco*.
- *Chili. Amb. [Villa Errázuriz, 62 Via Quintino Sella]: R. *Errázuriz Urmeneta*; 1^{er} secr.: H. *Fernandez y Fernandez*; 2^e secr.: E. *Correa*; Attachés: A. *Rodriguez Bafico*; Cte C. *Fernandez Concha*.
- Colombie. E. e. et M. pl. [14 Via Marghera]: José V. *Concha*, ancien prés. de la Rép., 29/V. 19; 1^{er} secr. de lég.: le Ch. d'aff.: S. *Cárdenas Silvio*.
- Costa-Rica. E. e. et M. pl., 3/I. 12, v. France, corps dipl.
- *Espagne. Amb. [Palazzo di Spagna]: Mis *de Villasinda*, 18/I. 18; Cons. d'amb.: J. *Gomez Ocerin*; 2^e secr.: Luis *de Olivares y Brugera*; Att.: A. B. *Villacieros*.
- France. Amb. e. [Palazzo Borghese]: Ch. *Jonnart*, sén., 28/V. 21; Cons. de lég.: *Dumesnil de Maricourt*; Secr. de leg. de 3^e cl.: J. du *Sault*; Secr. arch.: *Flandin*.

- *Grande-Bretagne. E. e. et M. pl. [Palazzo Borghese]: Hon. Theo *Russel*, 5/II. 23; Secr.: C. *Dorner*; Att.: R. *Thynne*.
- Haïti. E. e. et M. pl., 30/IX. 21, v. France, corps dipl.
- *Hongrie. E. e. et M. pl.: Cte J. *Somssich de Saárd*, 26/VII. 20; Secr. de lég.: Cte E. *Csaky de Kőrösszegh et Adorján*; Consulteur ecclés.: Dr. J. *Serédi*.
- Japon. E. e. et M. pl.:
- *Lettonie. Délégué spécial: Prof. J. *Rancans*, 19.
- Lithuanie. Délégué: *Bisanskas*, 22.
- Monaco. E. e. et M. pl. [Palace Hotel, Via Veneto]: R. de *Fontarce*, 25/X. 20.
- *Nicaragua. E. e. et M. pl. [6 Villa Capello, Piazza Galeno]: Cte *Maggi-orino Capello*, 18/XII. 18; Cons.: Cte R. *Broglio d' Ajano*.
- Paraguay.
- Pays-Bas. E. e. et M. pl. [Grand Hotel]: Jkhr O. *van Nispen tot Sevenaer*, 10/I. 16; Secr. de lég.: Jkhr J. H. C. *Quarles van Ufford*.
- Pérou. Amb. e. et pl.: Juan M. de *Goyeneche*, 24/II. 20 (abs.); 1er secr., Ch. d'aff. p. i.: R. *Rey* y Boza; Consulteur canonique: R. P. *Mateo Crawley* y Murga; Cons. hon.: F. *Moreygra* y Ríglós; 2e secr.: P. *Rada* y Gamio; Att.: Cte de *Michelangeli*.
- *Pologne. E. e. et M. pl. [4 Via dei Baullari]: Lad. de *Skrzyński*, 15/X. 21; Cons. de lég.: J. *Perlowski*; Secr. de lég.: Ig. de *Skrzyński*; Att.: hon., cons. pour les affaires ecclés.: Mgr. Cas. de *Skirmunt*; Attaché hon.: Pr. Hub. *Lubomirski*.
- *Portugal. E. e. et M. pl. [2 Via dei Portoghesi]: Joaquim Pedro *Martins*, 22/IX. 19; Cons. de lég.: L. d' *Arenas* de Lima; 2e secr.: A. *Mendes Leal*; Att.: J. *Romero* (abs.); Consulteur ecclés.: M. *Santos*; 1er secr. de lég.:; Att.:
- Roumanie. E. e. et M. pl. [Pal. Lavaggi, 49 via Uffici del Vicario]: Dém. C. *Pennesco*, 29/VII. 20.
- *Russie. E. e. et M. pl. [4 Via Sapi]: A. *Lyssakovski*, 30/IX. 17; Att.: L. de *Leslie*.
- *Serbes, Croates et Slovènes, Royaume des —. E. e. et M. pl. [21 Via S. Nicola da Tolentino]: Dr. L. *Bakotič*, 13/III. 20; Cons.: Dr. N. *Moscattello*; Secr.: Dr. A. *Illitch*.
- Tchécoslovaquie. E. e. et M. pl. [15 Via Virginia Orsini]: V. *Pallier*, 3/V. 22; 1er secr.: Dr. M. *Niederle*.
- *Vénézuéla. E. e. et M. pl. [Hôtel Bristol]: Dr. Ed. J. *Dagnino-Penny*, 9/XII. 19; Secres de lég.: A. *Posse* da Rivas, Dr. *Marques Iragorri*.

Salvador (República del Salvador).

République démocratique (comprenant 14 départements), indépendante (de l'Amérique Centrale) depuis 1840. — Constitution de 1864, révisée en dernier lieu le 13 août 1886. Une Assemblée nationale de 42 (3 de chaque dép.) députés, âgés au moins de 25 ans et élus tous les ans par le suffrage direct de la nation, siège annuellement entre les mois de février et de mai. Pour le droit électoral il faut être âgé de 21 ans; les fonctionnaires publics ne possèdent pas le droit électoral. Le Président et le VPrésident (Salvadoriens âgés de 30 ans) sont élus pour 4 ans, également de la nation par vote direct. — Pavillon: Trois bandes horizontales Bleue, Blanche, Bleue; le blanc chargé des armes de Salvador: Triangle chargé de 5 volcans sortant de la mer et surmontés d'un arc-en-ciel au-dessus d'un bonnet phrygien nimbé; le triangle posé sur un trophée de drapeaux et entouré d'une couronne de laurier.

Présidence (Poder ejecutivo).

Prés. (1er mars 1923—27): Dr. Alfonso *Quiñonez* Molina; VPrés.:

Autorités [San Salvador].*Assemblée nationale.*Prés.: D. D. *Gonzalez*. — VPrés.: Dr. J. *Hidalgo*.*Ministère.*

Affaires étrang., justice et instruction publique: . . . ; Sous-secr. d'état: Dr. A. R. *Avila* (aff. étrang. et justice), Dr. H. *Alvarado* hijo (instruction publ.). — Intérieur, prévoyance soc. et agriculture: . . . ; Sous-secr. d'état: Dr. A. *Argüello* Loucel. — Finances, crédit et bienfaisance publique: . . . ; Sous-secr. d'état: E. A. *Gonzalez*. — Guerre et marine: Dr. P. *Romero* Bosque; Sous-secr. d'état: Dr. Man. Vicente *Mendoza*.
Protocole: Raf. B. *Castillo*.

Autres autorités.

Cour supr. de justice (Poder judicial). Prés.: Dr. Franc. *Martinez* Suarez. Archevêque cathol.-rom. à San Salvador: Dr. Antonio *Pérez* y Aguilar, évêque auxil.: Dr. J. Alf. *Belloso* y Sanchez; Evêques à S. Anna: Dr. S. R. *Villanova* y Meléndez; S. Miguel: Dr. J. A. *Dueñas* y Argumedo. Armée. Général comm.: le Président de la République.

Corps diplomatique à San Salvador et consulats.

- *Allemagne. E. e. et M. pl.: W. *Erythropel*, 19/II. 21; Chanc.: Fr. *Kahlenberg*. — Consul à San Salvador: M. *Cohn*, 21.
- *Amérique, É.-U. E. e. et M. pl.: Montgomery *Schuyler*, 12/VII. 21; Secr. de lég.: Cl. B. *Heves*; Att. milit.: F. T. *Cruse*, Major; Chanc.: L. A. *Weinberg*; VC.: L. W. *Franklin*, 19.
- Argentine. E. e. et M. pl.: v. Honduras, corps dipl.; CG.: T. *Ruiz Guinázú*, 19 (abs.).
- Belgique. E. e. et M. pl.: v. Guatémala, corps dipl.; Ch. d'aff. p. i.: A. *Moulaert*, 30/XI. 18 (abs.); C.: J. *Balette*, 22.
- Bolivie. Consul à San Salvador: J. A. *March-Reus*, 20.
- Chili. Ch. d'aff., 11/VIII. 15, v. Costarica, corps dipl. — CG.: C. *Velado*, 10.
- *Colombie. E. e. et M. pl., 24/II. 22, v. Nicaragua, corps dipl. CG. à San Salvador: R. A. *Echavarría*, 16.
- Costa-Rica. Ch. d'aff.: Dr. Fed. *Judice*, 15/VI. 22.
- Dominicaine, Rép. CG. à San Salvador: † Man. S. *Gutierrez*, 08.
- Équateur. Consuls à San Miguel: J. L. *Argüello*, 13. — San Salvador: † Man. S. *Gutierrez*, CG., 04; VC.: V. *Jerez*, 04.
- *Espagne. Ch. d'aff.: M. de *Travesedo* y Silvela, 6/XII. 21 (abs.); Secr. d'amb. et Ch. d'aff. p. i.: A. *Donesteve* y Perez de Castro, 22; C.: A. *Palacios y García*, 21. — VC. à Sonsonate (H. P. *Espinosa*, 21); Att. milit.: J. *Garnica*, major (abs.).
- France. Ch. d'aff.: 10/IV. 20, v. Guatémala, corps dipl. — Agt (Ed. *Jean-pierre*, 11).
- *Grande-Bretagne. E. e. et M. pl. et CG., 9/VI. 21, v. Guatémala, corps dipl.; Ch. d'aff.: J. D. *Scott*, 21, gér.; Chanc.: A. *Mejía*; C.: † J. D. *Scott*, 21; VC.: W. *Gibson*, 00.
- Guatémala. Ch. d'aff.: Lic. R. *Löwenthal*, . . /9. 22.
- Honduras. MR.: Dr. Salv. *Córdova*, 21/IX. 21; CG.: † J. J. *Fernandez*, 19. — Consuls à La Union: P. V. *Cariás*, 20; VC.: G. *Aepfi*, 21. — San Francisco: A. *Durón*, 18. — San Miguel: A. *Suárez*, 21. — Sensuntepeque: J. A. *Jirón*, 21.
- Italie. E. e. et M. pl., 10/III. 13, v. Costa-Rica, corps dipl. — Consul: B. *Daglio*, 09. — Agts à San Miguel (E. C. *Canessa*, 02), Santa Ana (L. *Risso*).

Commerce 1920. (En milliers de dollars.)

Tableau pour les années 1917—20.

	1917	1918	1919	1920
Importation	6 869	6 142	9 380	16 485
Exportation	10 700	12 400	10 577	23 125

	Import.	Export.		Import.	Export.
Grande-Bretagne	1 914	753	Danemark	—	159
France	482	1 057	Pays-Bas	—	175
Espagne	150	357	États-Unis	7 783	11 623
Allemagne	370	139	Mexique	687	51
Suède	—	1 443	Chile	—	249
Norvège	—	1 606	Japon	633	—

Principaux articles d'exportation en 1920: Café 12 400, sucre 1 104 indigo 220.

Navigation 1920. Sont entrés 520 vapeurs jaugeant 657396 tonn.

Chemins de fer 1920. En exploitation 400 kil.

Postes en 1920. Nombre des bureaux 76, des expéditions 3 841575.

Télégraphie en 1920. Nombre des bureaux 283. Longueur des lignes 3867 kil.

Téléphonie en 1920. Nombre des stations 230, longueur des lignes 2204 kil.

Armée et marine.

Troupes actives (nombre très variable): environ 4000 hommes; milice: 18000 h. En cas de guerre tous les Salvadoriens de 18 à 50 ans, capables de porter les armes, sont soldats.

Royaume des Serbes, Croates et Slovènes (Kraljevina Srba, Hrvata i Slovenaca).

Monarchie constitutionnelle et héréditaire dans la postérité mâle (primog.) de la maison Kara-Georgévitch. Déclaration d'indépendance (de la Turquie) de la principauté de Serbie par le traité de Berlin, 13 juill. 1878; proclamée royaume 6 mars 1882. Après la dissolution de l'ancienne monarchie d'Autriche-Hongrie, la Croatie, la Slavonie et la Dalmatie, ayant proclamé leur indépendance, se réunirent au royaume avec la Serbie au Royaume des Serbes, Croates et Slovènes. Quant à Monténégro v. p. 1182. — Couleurs nationales:

Bleu, Blanc, Rouge. — V. l'édition de 1885, p. 988.

Maison du Roi, v. Généalogie, 1^{re} partie.

Cour royale.

Maison civile. Cabinet du Roi. Chef, f. f.: D. M. *Jankovitch*, E. e. et M. pl.; Secres: V. *Petrovitch*, K. *Kristich*. — Maréchal de la cour, f. f.: J. *Damjanovitch*, col. — Administrateur de la liste civile et intendant des domaines royaux: M. *Nenaditch*. — Médecin du Roi: Dr. D. *Antitch*. — Trésorier du Roi: M. *Miloutinovitch*.

Maison milit. Aide de camp gén.: St. *Hadjitch*, gén.; 8 aides de camp, 5 officiers d'ordonn.

Maison de la reine. Gde-maitresse: . . . — Dames de la cour: D. *Dun-dyerski*, E. *Hadjitch*.

Chancelier des ordres royaux: . . .

Conseil d'état.

Prés.: . . .; VPrés.: M. *Markovitch*. — Membres: *Ž. Živanovitch*, J. *Stankovitch*, P. *Petrovitch*, R. *Filipovitch*, M. *Paunovitch*, S. *Radojčitch*. — Secr. gén.: L. *Radovanovitch*.

Skoupchtina.

(Élus en mars 1923: 121 p. de gouv. (108 rad., 13 mahom.), 70 p. de Raditch, 52 démocr., 22 p. pop. slov., 18 mahom. oppos., 9 p. des paysans, 6 Allemands, 3 soc., 1 Roum.)

Prés.: E. *Lukinisch*; VPrésidents: M. *Vujičitch*, H. *beq Hrusnica*.

Autorités [Belgrade].

Ministère (du 16e déc. 1922).

Président du Conseil: N. P. *Pachitch*. — Min. des affaires étrang.: Dr. *Nintchitch*. — Finances: Dr. M. *Stoyadinovitch*. — Intérieur: M. *Voujitchitch*. — Instruction publ.: M. *Trifounovitch*. — Justice: Dr. L. *Markovitch*. — Agriculture, p. i.: K. *Milétitch*. — Mines et forêts: Dr. M. *Srèhkitch*. — Commerce et industrie, p. i.: Dr. L. *Markovitch*. — Réforme agraire: K. *Milétitch*. — Guerre et marine: P. *Péčitch*, gén. — Santé publ.: Dr. S. *Milétitch*. — Politique sociale: Dr. N. *Péritch*. — Communications et transports: Dr. V. *Yankovitch*. — Cultes: *Iovanovitch*. — Travaux publ.: N. *Ouzounovitch*. — Postes et télégraphes: V. *Voukitchévitch*. — Constituante: M. *Trifkovitch*.

Ministères et autres autorités centrales.

Présidence. Cabinet du prés. du Conseil. Secr.: V. *Popovitch*.

Affaires étrangères. Min. adj.: P. *Gavrilovitch*. — Cabinet du min.: B. *Hristitch*. — Section politique: Dr. D. *Todorovitch*. — Section administr.: . . . — Section consulaire: D. *Grégovitch*. — Bureau de la presse: M. *Ivkovitch*.

Finances. Directeurs. Administration gén. et domaines de l'État: S. *Miloševitch*; Trésorerie: Dr. D. *Dutčitch*; Douanes et accises: B. *Bogdanovitch*; Contributions directes: M. *Protitch*. — Direction autonome des monopoles d'État. Prés.: R. I. *Milochévitch*.

Intérieur. Secres gén.: D. *Protitch*, L. *Lazitch*, O. *Hadžitch*, M. *Cerovitch*, Fr. *Svetek*, V. *Idoži*, M. *Mišovitch*. — Chef du service de santé: Dr. M. *Nikolitch*. — Préfet de Belgrade: M. *Lazarevitch*; Maire: D. *Mitrovitch*.

Instruction publ. Secr. gén.: L. *Kneževitch*; écoles supérieures: Dr. M. *Popovitch*; écoles moyennes: M. *Karitch*; enseignement primaire: V. *Radojevitch*. — Conseil sup. de l'instr. publ. Prés.: B. *Gavrilovitch*. — Beaux-arts: B. *Nouchitch*. — Académie royale des sciences, lettres et arts. Prés.: J. *Cvijitch*; Secr.: Lj. *Stoianovitch*. — Université. Recteur: B. *Gavrilovitch*. — Bibliothèque nationale. Dir.: J. *Tomitch*. — Musées nationaux. Dir.: V. *Pelkovitch*. — Observatoire central. Dir.: M. *Nédeljkovitch*. — Intend. gén. du théâtre national: M. *Grol*. — Imprimerie nation. Dir.: V. *Spusojevitch*. — Archives d'État. Dir.: Dr. B. *Prokitch*.

Cultes. Grec-orthod. Patriarche des Serbes, archev. de Petch, Belgrade et Carlovez: *Dimitrije*. — évêques à Zajetchar: *Trinej*; Tchatchak:

Jefrem. — Archev. à Skoplje: *Warnava*. — Évêques à Prizren: *Mihacho*; Stip: *Serafim*; Bitolj: *Josif*; Ohrid (Okhrida): *Nikolaj*. — Archevêques à Cetinje: Dr. *Gavrilo*; Sarajévo: *Petar*; Tuzla: *Iliarion*; Banjaluka: *Vasiliji*. — Évêques à Kataro (Cattaro): *Kiril*; Pakratsch: *Miron*.

Catholiques-romains. Archev. à Zagreb (Agram): Dr. A. *Bauer*; Bar.: Dr. N. *Dobrečitch*, primat de Serbie; Prizren: L. *Miedia*. — Évêques à Senj: Dr. J. *Marušitch*; Križevi: Dr. D. *Njaradi*; Djakovo: A. *Aksamovitch*; Ljubljana (Laibach): Dr. A. B. *Jeglitch*; Maribor (Marburg): Dr. M. *Napotnik*; Dubrovnik: Dr. J. *Marčelitch*; Kotor: Dr. Tr. *Uccellini*; Mostar: Fra Al. *Mišitch*; Banjaluka: Fra J. *Garitch*; Hvar: L. *Pappajara*.

Musulmans. Reis il Ulema à Sarajévo: *Cauševitch*. — Muftja à Belgrade: *Zega*.

Guerre. Chef d'état-major-gén. de l'armée: P. *Péchéitch*, gén. — Section opérative: *Mojsilovitch*, col. — Section historique: V. *Maximovitch*, col. — Section géographique: S. *Bochkovitch*, col. — Dir. de l'aéronautique: *Islack*, gén.

Corps diplomatique à Belgrade et consulats.

Albanie. Ch. d'aff.: A. *Kotounda*,

*Allemagne. E. e. et M. pl.: Dr. F. *de Keller*, 24/VIII. 20; Cons. de lég.:; Chanc.: *Hirschfeld*. — Consuls à Zagreb: *Walbeck*, VC., gén., 21. — Sarajévo: ♂ Cte *de Bethusy-Huc*, 22.

*Amérique, É.-U. E. e. et M. pl.: H. Percival *Dodge*, 7/VII. 17; 1^{er} secr.: P. *de Lagarde Boal*; 2^e secr.: W. R. *Barker*; Att. milit.: M. C. *Schallenger*, major; Att. commercial: ♂ K. S. *Patton*; 3 VC. — Consul à Zagreb: ♂ A. R. *Thomson*, et 2 ♂ VC.

Arménie. CG. à Belgrade:

*Autriche. Ch. d'aff.: M. *Hoffinger*, cons. de lég., 17/VIII. 20; Secres de lég.: Dr. W. *Engerth*, cons. de lég., F. J. *Adamovitch*, secr. de lég. — Consuls à Ljubljana: ♂ Dr. R. *Kohlruss*, CG.; C. adjoint: H. *Troll-Obergfell*. — Sarajévo: A. *Schreyer*. — Bureau des Basseports à Zagreb: St. *Iselstöger*.

Belgique. E. e. et M. pl. et CG.: A. *Delcoigne*,, 19; Att. de lég.: G. *Delcoigne*; Chanc. de 1^{re} cl.: H. *Lambert*; Chanc.-drogm.: D. *Mouchitzki*. — Consuls à Belgrade: le min., ♂ CG.; M. *Pavlovitch*, 19. — Lubotica: M. J. *Bastelica*. — Nich: P. *Stankovitch*, 11. — Sarajévo: M. V. *Jelavitch*. — Zagreb: M. *Raicevitch*.

Bulgarie. E. e. et M. pl.: *Todoroff*; 1^{er} secr.: C. *Ludscanoff-Zankoff*.

Chili. CG. à Belgrade:

Danemark et Islande. Consul à Belgrade:

*Espagne. E. e. et M. pl.: J. *Gil Delgado*, 19/VI. 21; Cons.: F. *Agramonte*; 3^e secr.: P. *de Ubarri*. — Consuls à Belgrade: ♂ Seb. *Romero*, 20; VC.: J. H. *Gratarola*, 21. — Zagreb: M. *Paskievic*, 21.

*France. E. e. et M. pl.: *Clément-Simon*, 20/III. 21; 1^{er} secr.: *De Lens*; 2^e secr.: *Chartier*; Att. milit.: *Deltel*, lt.-col.; Att. nav.: *Le Camus*, capit. de frég.; Att. commercial: A. *Muzet*; Secr.-arch.-chanc.: ♂ *Vassel*. — Consuls à Ljubljana: ♂ *Flach*, 22. — Raguse: ♂ *Henriet*, 20. — Zagreb: ♂ *de Berne-Lagarde*, 20. — Agts à Negotin, Skoplie, Split.

*Grande-Bretagne. E. e. et M. pl.: Sir C. A. *Young*, 6/XI. 19; 2^e secr.: R. G. *Hove*; 3^e secr.: E. A. *Walker*; Secr. comm.: E. Murray *Harvey*;

- Att. milit.: *Blair*, col. — Consuls à Sarajévo: † C. A. *Greig*, 22. — Zagreb: † G. T. *Maclean*, 20. — VC. à Belgrade († C. L. *Blakeney*, 20), Skoplie (F. H. W. *Stoneheuer-Bird*).
- Grèce. Ch. d'aff.: C. *Diamantopoulos*; Secr.: D. *Eulambios*; Archiv.: Sp. *Partidos*. — Consul à Skoplie: E. *Pichon*.
- Hongrie. E. e. et M. pl. [50 Strahinica Bána ulica]: F. *Kolossa*; Cons. de lég.: Bar. P. *de Forster*; 1^{er} secr.: Dr. E. *Venter de Chanád*, C.; Secr. de lég.: Dr. J. L. *Bolla*.
- *Italie. E. e. et M. pl. [. . .]: *Negrotto-Cambiaso*, . . . ; Cons. de lég.: Gonsalvo *Summonte*; Secr.: V. *Berardis*; Att. milit.: Cte de *Baldissero*, lt.-col.; Att. commerc.: G. B. *Cuneo*. — Consuls à Raguse: † E. *Manfredi*, 21. — Sebenico: † M. *De Angelis*. — Sarajévo: † Cte *Bolognesi*. — Spalato: † G. *Umiltà*, CG., 21; VC.: V. *Berardis*. — Uscub: A. *Luca*. — Zagreb: † G. *Poccardi*. — Prisen:
- Liechtenstein. La Suisse est chargée des intérêts liechtensteinois.
- Luxembourg, v. Pays-Bas (conv. 6/7 janv. 1880).
- *Norvège. Consul à Belgrade: H. *Vögel*, 06.
- *Pays-Bas. E. e. et M. pl.: C. D. *Schuller de Peursum*, 16/VII. 22; Chanc.: M. *Kuys*. — Consuls à Belgrade: le chanc. de la lég., gén. du Cslt. p. i. — Serajévo: — Zagreb: H. J. A. *Jansen*, gén. (abs.); C. *Strack van Schijndel*, gén. p. i.
- *Perse. E. e. et M. pl., v. Roumanie, corps dipl.
- *Pologne. E. e. et M. pl. [58 Krunska]: Z. *Okecki*; Cons. de lég.: Ch. *Roszczewski*; Secr.: *Karszo-Siedlecki*; Att. milit.: St. *Michalski*, capit. — Consuls à Belgrade: Dr. M. *Kossowski*, VC., 22. — Zagreb: *Gruszka*, 22; VC.: S. *Ziemski*, 22.
- Portugal. E. e. et M. pl., v. Roumanie, corps dipl.
- *Roumanie. E. e. et M. pl. [Pozorichna ulitza 31]: Th. *Emandi*, 20/IX. 20; Secr. de lég.: Dr. C. *Flonder*; Att. milit.: D. *Motas*, col.; VC.: Th. *Cio-mandra*.
- *Russie. E. e. et M. pl.: W. N. *Strandtman*, . . /VI. 19; Cons. de lég.: B. P. *Pélékhin*; Plénipot.: S. N. *Paléologue*; 2^e secr.: N. *Oursati*; Att.: O. *Klemm*; Att. milit.: *Potocki*, MG; Att. nav.: *Apréleff*, capit. de frég.; Att. commerc.: G. *Galkin*. — Consuls à Bitoli: — Ipek: — Prisen: — Skopie: — Zagreb: † G. *Ferchmin*. — VC. à Belgrade († *Adamoff*, 20, CG.).
- D *Saint-Siège. Nonce apostol.: Mgr. E. *Pellegrinetti*, archev. tit. d'Adana, 15/X. 22; Auditeur: Mgr. E. *Felici*.
- Suède. CG. à Belgrade:; VC. à Spalato.
- *Suisse. CG. à Belgrade: H. *Voegeli*, 22. — Consul à Zagreb: J. *Schmidlin*, 20.
- Tchécoslovaquie. Ch. d'aff. [27 Krunska]: Dr. J. *Švagrovski*,; 1^{er} secr.: Dr. *Čzerny*. — CG. à Belgrade: — Représ. consul. à Ljubljana: O. *Beneš*. — Rjeka (Dr. F. *Kaderábek*), Serajévo (Dr. J. *Andriai*), Split (G. *Heřman*), Zagreb (O. *Para*).
- Turquie. Haut-Commissaire [Misk Ssokati]: *Chaponitch*, 20.
- *Uruguay. Consuls à Belgrade: Dr. F. *Kastel*, 21. — Spalato: J. *Vuletic*, 20. — Zagreb: Dr. M. *Straznicky*, 21.

Notice statistique.
Superficie et population.
Recensement le 31 janv. 1921.

Départements.	Kilom. carrés.	Popu- lation.	Par k. c.	Départements.	Kilom. carrés.	Popu- lation.	Par k. c.
Belgrade (ville)	12	111740	123	Ohrid	1956	69179	36
Belgrade	2025	138943		Plevlje	1293	26775	21
Kragouévatz	2295	165768	71	Prizren	2216	96773	44
Kraina	3031	105458	35	Prijepolje	1760	42289	24
Krouchévatz	2710	152976	56	Raška	2828	72545	26
Morava	2899	183959	63	Skoplje	3475	146205	42
Nich	2558	187945	73	Tetovo	3609	117329	22
Oujitsé	3288	119042	36	Tikveo	4210	92321	41
Pirot	3003	131660	44	Zvečani	1810	70370	33
Podrinie	3351	182358	51	Serbie mérid.	45717	1474560	32
Pojarévatz	4157	217895	53	Monténégro			
Roudnik	1569	76094	48	(Crna gora)	9668	199857	21
Smederevo	1277	128218	100	Bosnie - Hercé- govine	51199	1889929	37
Tchatchak	3798	121888	32	Croatie-Slavonie	42534	2613938	61
Timok	3322	135048	41	Dalmatie	12732	621429	52
Toplitza	2839	107731	38	Madjumurje	775	96945	125
Valiévo	2458	133984	55	Iles Krk	515	28710	56
Vranja	5188	245371	54	Slovenija (Car- niole et Ca- rinthie)	16197	1056464	65
Serbie septentr.	49950	2655078	53	Banat	9776	582540	60
Belopolje	1215	26165	22	Bačka	9926	797873	80
Berane	987	23860	24	Nouv. territ.	153820	7887685	61
Bitolj	5808	179595	31	Serbie	248987	12017328	48
Bregalnica	4456	104460	21				
Kosovo	4046	171082	42				
Koumanovo	3556	146911	41				
Metohija	1997	92619	44				

Nouvelle division en 33 départements. (Décret du 26 avril 1922.)

Répartition de la population d'après les langues 1921. Serbe ou croate 8 636931, slovène 1 023565, autres langues slaves 202972, roumaine 183073, italienne 9630, allemande 512207, hongroise 472079, albanaise 483871, autres 200584.

Répartition de la population d'après la religion 1921. Orthodoxes 5 529261, catholiques-romains 4 473877, catholiques-grecs 41668, protestants 216769, mahométans 1 379687, israélites 64098, sans confession 2024, autres 17531.

Mouvement de la population, v. l'édition de 1920, p. 1011.

Villes principales. Recensement 1920.

Beograd (Bel- grade)	111740	Skoplje	41066	Bitolj (Monastir)	28418
Zagreb (Agram)	108338	Novi Sad (Neu- satz)	39147	V. Bečkerek	27511
Subotica (Marie- Theresiople)	101857	Osjek (Esseg)	34412	Vršac	26975
Serajévo	60087	Sombor	31332	V. Kikinda	25809
Ljubljana (Lai- bach)	53306	Senta (Zenta)	30697	Niš (Nisch)	25096
		Maribor (Mar- bourg)	30641	Split	25042

Finances. (En dinars. 1 dinar = 1 franc.)

Budget de l'exercice 1922.

Recettes.		Dépenses.	
Douanes	417 310000	Finances	829 266858
Impôts indirects	390 000000	Guerre et marine	1489 356658
Profits de guerre	810 000000	Instruction	459 924493
Taxes sur l'import et l'export	400 000000	Travaux publics	273 093217
Taxe de navigation	905750	Communications	831 084743
Taxes directes	1806 162550	Postes et télégraphes	238 256235
Domaines de l'État	61 556369	Agriculture	114 156188
Établissements de l'État	1295 305593	Forêt et mines	206 464051
Taxe sur la fortune	597 112982	Justice	185 677577
		Intérieur	138 254647
		Affaires étrangères	34 312197
Total	6257 577805	Total	6257 577805

Dette publique 1922: Extérieure 337 445 194 couronnes et 3234 422 466 fr., intérieure 5173 847 030 dinars.

Commerce d'après les pays en 1920. (En millions de dinars.)

Pays.	Import.	Export.	Pays.	Import.	Export.
Italie	1185,9	356,6	France	139,5	40,1
Autriche	767,4	557,9	Allemagne	87,2	99,1
Tchécoslovaquie	589,4	66,0	Roumanie	78,5	?
Grèce	383,7	?	Autres pays	9,0	161,5
Grande-Bretagne	247,4	59,4	Total	3488,0	1320,6

D'après les marchandises 1920.

Importation.		Papier	87	Froment	126
Métaux et articles en métaux	263	Machines	59	Viandes	107
Fer et articles en fer	229	Lainages	1,2	Farine	96
Textiles	130	Exportation.		Prunes et prunelée	71
Cuir et art. en cuir	108	Bois	323	Tanin	34
		Maïs	150	Oeufs	30
				Porcs	23

Marine marchande 1920. 148 vaisseaux à vapeur jaug. 133705 tonn. brut.

Chemins de fer 1921. 9164 kil., dont 7597 kil. appartenant à l'État.

Poste 1921. 1829 bureaux. Recettes 110 611 283, dépenses 118 012 405 francs.

	Lettres	Cartes postales en milliers.	Imprimés et échantillons	Assignations postales en milliers.	en milliers de francs.
Service interne	80 172	27 321	14 794	158	105 329
Service international	48 422	17 799	7 217	—	—
Transit	4 513	2 008	819	—	—

Télégraphie 1921. 1046 bureaux, 20388 kil. de ligne, 71526 kil. de fils, 5 256 151 dépêches dans le service intérieur, 1 652 213 dans le service extérieur, 107330 transit., 309264 du service offic., total 7 324 958 dépêches. Recettes 15 189 423, dépenses 3 429 557 francs.

Téléphonie 1921. 771 bureaux, 17841 kil. de ligne.

Armée.

En vertu de la loi du 27 janv. 1901 portant sur l'organisation de l'armée, le service militaire est obligatoire. Il commence à l'âge de 21 ans et dure 10 ans dans l'armée active (dont 2 ans dans l'armée pour la cav. et l'art., 1½ ans pour les autres armes, 8 ans dans la réserve), 6 ans dans le 1er ban et 8 ans dans le 2e ban de la milice nationale.

Effectif actuel: 200000 h., effectif de paix théorique: 150000 h. (dont 6000 off.), 4 diff. modèles de fusil.

Flotte.

4 canonnières, autrefois auto-hongr. (2370 tonn.) et 13 torpilleurs, autrefois auto-hongr. (2850 tonn.), 6 porte-mines (3120 tonn.), 4 mouilleurs de mines (312 tonn.). Équipage: 256 off., 2000 hommes; rés.: 164 off., 570 hommes.

Siam (Sajam).

Royaume. — Monarchie absolue, sous la dynastie Ramādhibadi fondée par Chakri en 1782. La succession est limitée aux princes du sang du plus haut rang parmi les fils du roi et à leur défaut elle passe présomptivement à la ligne des fils de feu la reine-mère d'après leur âge. Le pouvoir exécutif est exercé par le Roi, assisté d'un Cabinet de ministres. Un Conseil législatif fut créé par un décret royal de 1895; en outre il existe un Conseil privé. — Pavillon national (depuis 1917): cinq bandes horizontales, rouge, blanche, bleue foncée, blanche, rouge; la bleue foncée au centre le double plus large que les autres. — V. les éditions de 1885, p. 993, et 1889, p. 981.

Maison du Roi, v. Généalogie, 1re partie.

Cour royale.

Min.: Chao Phya *Dharmadhikarana* (Dhibodi). — Adjoint: Chao Phya *Rama Ragob*. — Gd-maitre des cérémonies: Phya *Bochana Prija*. — Gd-maréchal de la cour: Phya *Sri Kridakara*. — Capit. gén. de la Garde du Corps: Chao Phya *Rajasubhamitra*. — Gd-chamb.: Chao Phya *Rama Ragob*. — Trésorier de la Bourse privé: Phya *Boriboon Rajasombatti*. — 1er secr. privé: Phya *Chakrapani*.

Autorités [Bangkok].

Conseil des ministres (Sabha Senabodi).

Sceau privé: Pr. (Krom Phra) *Naresr* (Varariddhi). — Affaires étrangères: Pr. (Krom Phra) *Devawongse* (Varopakar). — Intérieur: Chao Phya *Yomaraaj*. — Guerre: Phya *Siharaaj Dejojay*. — Marine: Pr. (Somdet Chao Fa Krom) Phya *Bhanubandhuwongs Varadej* (Bhanurangsi), am. — Commerce: Pr. (Krom Phra) *Chandaburi*. — Justice: Chao Phya *Abhai Raja*. — Instruction publique: Chao Phya *Dharmasakdi* (Montri). — Agriculture: Chao Phya *Baladeb*. — Voies de communication: Chao Phya *Wongsa* (Nuprabadh). — Maison royale: Chao Phya *Dharmadhikarana* (Dhibadi), v. ci-dessus. — Ministres conseillers: Pr. (Krom Phra) *Damrong* (Rajanubhab).

Ministères etc.

Affaires étrangères. Sous-secr. d'État: Pr. *Traidos Prabandha*, Alt. Sérén.; Sous-secrecs d'État assist.: Phya *Maitri Virajkritiya*, Phya *Sudham Maitri*; 1ers secrecs: Mom Chao *Vanvaidhayakara*, Phya *Di* *Kosha*, Phya *Mitradharma* Bidaksa. — Directeurs de département. Départ. polit. et diplomat.: Phra Montri *Nikara Kosha*; — Départ.

judic. et consul. Dir.: Phya *Raja Nupradit*; — Comptabilité: Phra *Dithakar Bhakdi*; — Archives. Sousdir.: Luang *Vises Virajathan*. — Cons.: Dr. Eldon R. James.

Guerre. Adjudant gén.: Phya *Prakrisanaraks*, gén. — Intendant gén.: Phya *Srisorarajbhakdi*, MG. — Proc. gén. milit.: Phya *Debdhobod*, MG. — Comm. de Bangkok et chef de la police milit.: Phya *Riddhikraikrienghan*, MG. — Maître gén. de l'art.: Pr. *Srethsiri*, Alt. Sérén., LtG. — Dir. gén. du service médical: Phya *Vibulayurved*, col. — Chef d'état-major-gén.: Pr. de *Nagara Svarga*, Alt. Roy., FM.

Marine. Sous-secr. d'État de l'amirauté: Mom Chao *Toom*, Alt. Sérén., v.-am. — Payeur gén.: Mom Chao *Upabadhabongs*, Alt. Sérén., c.-am. — Proc. gén.: Phya *Dharmanun*. — Insp. gén. des forces nav.: Pr. *Bhanubandhuwongs* Varadej, Alt. Roy., am. — Chef d'état-major-gén.: Pr. *Jumbora Khetra Udomsakdi*, Alt. Roy., am.

Justice. Sous-secr. d'État: Phya *Isarabanth Sopen*. Conseillers: M. F. *Buszard*, C. *Niel*, R. P. *Sheridan*, P. W. *Thornely*, R. *Pradire-Niquet*, R. B. H. *Gibbins*, R. W. *Aston*, L. *Duplâtra*, H. *Laurent*. — Haute cour de justice de Bangkok. Gd-juge: Phya *Kritika* Nukornkitch. — Cour d'appel. Ire div. (Bangkok). 1er juge: Phya *Dhamasart* Nartpranai; IIe div. (provinces): Phya Maha *Vinitchaya* Montri. — Cour civile. 1er juge: Phya *Chinda* Pirom. — Cour internat.: Phya *Pichet* Pisetpisaya. — Cour criminelle: Phya *Padet Dulbodi*.

Agriculture. Sous-secr. d'État: Phya *Sanbhakich Kasetrkarn*. — Cons.: W. A. *Graham*. — Directeurs. Correspondance: Luang *Kasikich* Banharn. — Comptabilité: Phya *Kasetr Hiranraks*. — Agriculture: Phya *Kasetr Raksha*. — Mines et géologie: Phya *Pises Lohakij*. — Hydraulique: R. C. R. *Wilson*. — Cadastre: Phya *Pramarn Satollamak*. — Forêts. Conservateur: W. F. *Lloyd*.

Instruction publique. Sous-secr. d'État: Phya *Baisal* Silpsatr. — Cons.: W. G. *Johnson*. — Directeurs gén. Éducation: Phya *Sikshâ Sampurna*. — Université: Phya *Baisal*.

Gouvernement local. Sous-secr. d'État: Phya *Sridhamadhiraaj*. — Directeurs gén. Départ. préfectoral: Phya *Petchapani*; — Prisons: Phya *Bhejr Jada*; — Santé: Phya *Pracha Korakit* Vicharn. — Gendarmerie: Pr. *Kamrob*, Alt.

Communications. Sous-secr. d'État: Phya *Svasti* Varavithi. — Admin. gén.: Phya *Visal* Banakij, ssecr. d'État assist. — Chemins de fer d'État. Admin. centrale. Commiss. gén.: Krom Khun *Kambaeng-bejra* (Pr. *Purachatra*), Alt. Roy.; Chef de l'office central: Phya *Gini Sandananukar*. — Postes et télégraphes. Dir. gén.: Phya *Svasti* Varavithi, gén.

Intérieur. Sous-secr. d'État: Phya *Rajnakul*. — Directeurs gén. Administration: Phya *Rajbinichchaya*, gén. — Santé publ.: Pr. de *Jainad*, Alt. Roy.

Finances. VMin.: Pr. *Subhayoga Kshen*. — Cons. fin.: W. J. F. *Williamson*. — Contrôleur gén.: Phya *Anuraks* Kosa, gén. — Impôts: Phya *Indru* Montri (F. H. *Giles*). — Douanes: Pr. *Brom Bongs Adhiraj*; Cons.: W. *Nunn*.

Commerce. VMin.: Pr. *Bidyalankarana*; Cons.: R. S. *le May*.

Bibliothèque nationale. Bibl. en chef: G. *Coedès*, prof.

Départ. ecclésiast. Dir.-gén.: Phya *Vudhikarabodi*.

Université de Chulalongkorn. Recteur: Phya *Anukich* Vidhûra.

Corps diplomatique à Bangkok [et consulats].

- *Allemagne. La légation des Pays-Bas est chargée des intérêts allemands.
- *Amérique, É.-U. E. e. et M. pl.: Edw. E. *Brodie*, . . . 22; Secr. de lég.: C. C. *Williams*; Interpr.: Lao *Leng-Hui*. — Consul: H. P. *Davis*, 22.
- *Autriche. La légation des Pays-Bas est chargée des intérêts autrichiens.
- *Belgique. E. e. et M. pl. et CG.: † Bar. J. de *Villenfagne de Sorinnes* (abs.), . . /VIII. 21; Ch. d'aff.: † M. *Polain*.
- *Danemark et Islande. E. e. et M. pl.: F. *Cramer*, 1/I. 22; Att. hon.: J. *Jensen*.
- *Espagne. Eslt., gérant: la lég. de Danemark.
- *France. E. e. et M. pl.: F. J. M. *Pila*, . . . 20; C.: M. *Topenot*, 19; Att. milit.: G. *Desgruelles*, major; Chanc.: F. *Chalant*; Secr.-arch.: P. *Simon*. — Élève interpr.: A. *David*, Ko Jo Khi, A. *Ignace*; Médecin: Dr. *Poix*. — Consuls à Chantaboun: (. . .). — Korat: (. . .). — Oubone: F. *Simon*, . . . 22. — Xieng-Mai: († C. *Notton*, 16).
- *Grande-Bretagne. E. e. et M. pl.: Robert *Hyde Greg*, 21/XII. 21. — Consuls à Bangkok: † T. H. *Lyle*, secr. de lég., CG., 13; VC.: † W. W. *Coultas*, 22. — Singora: † J. F. *Johns*, 21. — Xieng-Mai: † Wm A. R. *Wood*, 15, CG. 21. — VC. à Nakawn Lampang († H. *Fitzmaurice*, 18), Puket († J. D. *Hogg*, 21).
- *Hongrie. La légation des Pays-Bas est chargée des intérêts hongrois.
- *Italie. E. e. et M. pl.: Riccardo *Borghetti*, 20 (abs.); Ch. d'aff. p. i. et VC.: Goffredo *Bovo*.
- *Japon. E. e. et M. pl.: Chonosuke *Yata*, . . /VI. 22; C. et 1^{er}-interpr.: S. *Misumi*; Chanc.: K. *Imai*, K. *Ito*, C. *Umino*.
- Luxembourg, v. Pays-Bas (conv. 6/7 janv. 1880).
- *Norvège. CG.: G. S. *Hagen*, 22.
- *Pays-Bas. E. e. et M. pl. et CG.: H. J. W. *Huber*, 12/VIII. 20; Chanc.:
- *Pologne. La lég. de France est chargée des intérêts polonais.
- *Portugal. Consul: Goffredo *Bovo*, gér.
- *Russie. E. e. et M. pl.: . . . ; CG. gér. la lég.: W. *Trautshold*, 23/VIII. 19.
- Suède. CG. à Bangkok: W. L. *Grut*, 20; VC.: T. A. *Ericsson*, 20.
- *Suisse. La légation des États-Unis d'Amérique est chargée des intérêts suisses.
- *Tchécoslovaquie. La lég. de France est chargée des intérêts tchécoslovaques.
- *Turquie. La légation des Pays-Bas est chargée des intérêts ottomans.

Notice statistique.

Superficie: env. 600000 kil. c. — *Population 1920*: 9 121000 habitants. En 1917 il y avait 3 615 256 hab. du sexe masc. et 3 719 379 du sexe fém., sans la province de Krung-Tep (931 171 habitants).

Étrangers en 1911 v. année 1921, p. 1030.

La religion officielle est le bouddhisme.

Mouvement de la population. Naissances 1910/11: 162 491, 1911/12: 157 736; décès 1910/11: 84 495, 1911/22: 90 388.

Immigration de coulis chinois en 1920: 70 252. Émigrat. 1920: 37 583.

Bangkok: 931 171 hab., dont 200 000 sont des Chinois.

Finances 1920—21. (En ticals, à 1 fr. 95 c.)

Recettes.			
Douanes	5 936000	Octrois	10 500500
Justice	1 046000	Douanes internes	1 973000
Agriculture et pêche	6 579000	Intérêts	4 231530
Forêts	2 620200	Impôt personnel	6 907000
Chemins de fer	8 870000	Opium	13 427956
Poste et télégraphie	1 650500		
Mines	3 256100	Total	72 500000
Boucheries	1 312424	1921—22:	84 283329
Dépenses.			
Liste civile	11 026936	Agriculture et mines	2 595087
Intérieur	16 002216	Intérêts	4 423582
Guerre	13 500000	Dépenses ordinaires	82 130125
Marine	4 420000	Chemins de fer	12 263700
Affaires étrangères	1 190112	Irrigation	2 410525
Gouvernement	9 946039	Dépenses extraord.	16 816225
Finances	5 988889		
Justice	3 734959	Total	98 946350
Culte et instruction	2 436268	1921—22:	107 315767
Travaux publics	8 587741		

Dette publique le 31 mars 1920: 6 633960 livres sterl. Bons du trésor 113 700000 ticals.

Commerce de Bangkok 1920—21. (En milliers de ticals.)

	Imp.	Exp.		Imp.	Exp.
Singapore	28 242	24 010	Angleterre	61 680	10 677
Hongkong	41 176	37 624	France et Indo-Chine	3 415	1 101
Chine	15 676	2 796	Allemagne	1 376	659
Indes anglaises	13 155	6 049	États-Unis	10 376	416
Possessions holland.	9 964	2 075			
Japon	8 880	1 465	Total	201 128	89 749

Principaux articles d'exportation en 1919/20: Riz 123 083, bois de teck 13 421, peaux 3 739, soieries 2 221, poissons 1925, poivre 981.

Mouvement maritime 1920—21 à Bangkok. Entrés 571 navires chargés jaugeant 492812 tonn.

Chemins de fer en 1921: 2360 kil., en construction 209 kil.

Postes en 1920. Nombre des bureaux: 379, des envois de la poste aux lettres, dans le service intérieur: 2 906555, dans le service extérieur: 544647.

Télégraphie en 1920. Longueur des lignes 11350 kil., des fils 16076 kil., nombre des bureaux 89, des stations radiotélégraphiques 2, des dépêches dans le service intérieur 164044, dans le service extérieur 180383.

Téléphonie 1920. Nombre des stations 1228, longueur des lignes 83 kil., des fils 5632 kil. Nombre des conversations 1 968400. Circuits interurbains 1131 kil. de fils. — Recettes 240281 fr., dépenses 106580 fr.

Armée et marine 1920.

Le service militaire est obligatoire depuis 13 ans. D'après la loi de 1917 il est de 2 ans de service actif pour les âgés de 21 ou 22 ans, 7 dans la 1^{re} réserve avec des exercices annuels de 2 mois au plus, 10 ans dans la 2^e réserve avec des exercices annuels de 30 jours au plus, 5 ans dans la 3^e réserve avec des exercices annuels de 15 jours au plus.

L'armée active est divisée en 3 corps d'armée (à 3 div.) et une div. indépendante; chacune de ces 10 divisions, se compose de 2 rég. d'inf.

1 rég. de cav. ou de chass., 1 groupe d'art., 1 comp. de mitraille. et 1 corps d'ambulances. Les troupes du génie et de transport forment un rég. spécial. Armement de construction moderne: canons de 7,5 cm et canons de mont. de 5 cm.

Flotte 1920.

Bâtiments.	Tonnageaux.	Chevaux ind.	Canons	Équipage
1 yacht royal ¹⁾	2400	2000	12	240
3 canonnières ²⁾	1690	1600	28	250
3 contre-torpilleurs ³⁾	1800	14000	20	194
4 torpilleurs 1908—13	350	4800	8	88
11 bâtiments	6240	22400	68	772

En outre: 1 transport (de 850 t.), 4 bat. de dépêche, 3 mouilleurs de mines, 6 bateaux de fleuve et bat. à moteur (de 100—10 t.).

Le personnel actif de la marine compte env. 5000 officiers et hommes; les réserves 20000 hommes.

¹⁾ Maha Chakrki 92. — ²⁾ Murata 98, Bali 01, Sugrib 01. — ³⁾ Sua Tayarn Chol 08, Sua Kamron Sindhv 12, Phra Kuang 17.

Suède (Sverige).

Royaume. — Monarchie constitutionnelle héréditaire dans la ligne mâle (primog.) de la maison Bernadotte. Constitution du 6 juin 1809, modifiée 22 juin 1866. La première Chambre se compose de 150 membres élus pour 6 ans par les autorités provinciales ou, dans les plus grandes villes, par les autorités communales parmi les plus imposés et qui doivent être âgés de 35 ans. La seconde Chambre se compose de 230 membres élus pour 3 ans. Pour le droit électoral et pour l'éligibilité il faut, entre autres, avoir l'âge de 24 ans. Les élections des deux chambres se font d'après une méthode proportionnelle. La Diète se réunit tous les ans. — Pavillon de guerre: Bleu à la croix jaune, finissant en deux pointes bleues vers le haut et vers le bas, et une pointe du milieu jaune. Pavillon de commerce le même que le pavillon de guerre sans pointes.

Maison du Roi, v. Généalogie, 1^{re} partie.

Cour royale, etc.

Gd-maréchal du royaume: Dr. O. H. R. de *Printzsköld*, Exc.

Grandes-charges de la cour. Gd-chamb.: M. P. cte *Brahe*. — Gd-écuyer: C. F. bar. *Wrangel*. — Gd-veneur: N. A. A. bar. *Trolle*. — Premiers-gentilshommes de la Chambre: J. C. cte *De la Gardie*, L. G. J. bar. *d'Ugglas*, J. G. bar. *Beck-Friis*, E. H. cte *Wachtmeister*. — Chef du maréchalat de la cour: C. E. bar. *Rålamb*, 1^{er} maréchal de la cour. — Premier écuyer de la cour: E. de *Rosenblad*. — Chef de l'administration de la cour: Dr. O. H. R. de *Printzsköld*, Exc. (v. ci-dessus). — Gouverneur du palais royal de Stockholm: C. A. A. *Murray*. — Gd-maître des cérémonies: E. E. A. A. cte de *Rosen*.

Charges de la cour. Chambellans intimes: O. G. E. cte *Thott*, C. A. A. cte *Levenhaupt*, S. O. bar. *Beck-Friis*, A. *Herlenius*, B. *Hay*, K. E. F. *Bosröm*, H. L. cte de *Stedingk*, G. C. G. *d'Aminoff*, P. M. bar. *d'Ugglas*, J. S. de *Montgomery*, E. A. *Hallin*, J. *Keiller*. — Maître des cérémonies: R. H. J. bar. *Rudbeck*, secr. gén. du gd-maréchalat. — Chef du secrétariat: C. J. *Sandgren*, chamb. — Intendant en chef et chef des collections d'art royales: Dr. J. *Böttiger*. — Prédicateur sup.: Dr. A. G. L. *Billing*, évêque. — Méd. du roi: Dr. C. O. *Olin*, 1^{er} méd. de la cour.

Maison militaire du Roi. Chef et 1^{er} aide de camp du Roi: v. armée.

Grande-maitresse de la cour de la Reine: A. ctesse *Lewenhaupt* née ctesse *Wirsén*, Exc. — Dames du Palais: E. de *Hochschild* née baronne *Gyllenstierna*, I. de *Hofsten* née *Evers*, A. de *Berch* née baronne *Cederström*, A. M. ctesse *Cronstedt* née ctesse *Hamilton*, E. baronne *Falkenberg* née baronne *Akerhielm*, H. J. ctesse *Taube* née baronne *Taube*. — Gd-maitre de la cour de la Reine: C. L. M. de *Rosenblad*, MG. — 1er chamb. de la Reine: W. d'*Eckermann*; Chambellans: J. J. bar. *De Geer*, R. bar. *Rudbeck* (v. ci-dessus), A. H. de *Petersens*, C. L. duc d'*Otrante*, C. R. cte *Douglas*, C. cte *Bonde*, H. de *Wernstedt*, N. C. G. F. cte *Gyldenstolpe*. — Méd. de la Reine: Dr. A. *Munthe*, 1er méd. de la cour.

Maréchal de la cour du prince royal: N. F. L. de *Rudebeck*. — Attachés à la personne de la psse *Ingrid*: Mlles Ch. de *Stockenström*, C. de *Reuterswärd*, demoiselles d'honneur.

Chef de la cour du duc de Sudermanie: N. F. L. de *Rudebeck* (v. ci-dessus). Chamb. du duc de Vestrogothie: J. E. E. *Arfwedson*. — Dame de la cour de la dsse: E. d'*Aminoff* née d'*Edholm*.

Maréchal de la cour du duc de Néricie: R. S. C. T. bar. *Cederström*.

R i k s d a g.

Les présidents des deux Chambres sont élus par leurs membres respectifs à l'ouverture des sessions de la Diète.

Ire Chambre. Mbres élus 1921—22: 41 conservateurs, 18 agrariens, 38 libéraux, 50 démocrates-socialistes, 2 socialistes gauches, 1 comm.

Ile Chambre. Mbres élus en 1920: 61 conservateurs, 22 agrariens, 41 libéraux, 93 démocrates-socialistes, 6 socialistes-gauches, 7 comm.

Procureur de la justice et prés. du comité de la liberté de la presse (élu tous les ans par la Diète): B. N. R. *Lilienberg*; Procureur des aff. milit.: G. F. *Löndstedt*. — Banque du Royaume. Prés.: J. G. A. de *Jochnick*; 6 autres délégués. — Comptoir de la dette publ. Prés.: C. E. *Kinander*; 6 autres délégués.

A u t o r i t é s [Stockholm].

Ministère (du 19 avril 1923).

Min. d'état: *Trygger*. — Min. des affaires étrang.: *Hederstierna*. — En outre les chefs de département. Justice: *Ekeberg*. — Défense: *Malmroth*. — Département civil. Affaires sociales: *Malm*. — Communications: *Lübeck*. — Finances: *Beskow*. — Affaires ecclésiastiques: *Clason*. — Agriculture: *Petersson*. — Commerce: *Wohlin*. — Sans portefeuille: *Hasselrot*, *Stridsberg*.

C o u r s u p r ê m e.

Conseillers de justice: O. E. C. *Quensel*, K. F. de *Silverstolpe*, J. E. *Peirén*, G. E. *Sundberg*, A. *Thomasson*, A. G. S. *Borgström*, Dr. S. A. *Skarstedt*, B. O. *Bergman*, E. *Gullstrand*, E. A. *Berglöf*, H. F. L. *Améen*, Dr. G. *Carlson*, Dr. P. de *Seth*, C. A. *Svedelius*, C. A. *Christiansson*, V. *Dyberg*, B. K. S. R. bar. *Leijonhufvud*, C. O. B. *Wedberg*, E. W. *Molin*, A. d'*Edelstam*, S. J. *Stenberg*, G. *Appelberg*, Dr. G. A. *Köersner*, Dr. N. E. *Alexander*. — De plus pour les causes de justice milit.: 2 off. sup.

Cour administrative suprême. Conseillers: C. J. A. *Wall*, J. L. P. *Ernberg*, Dr. G. *Thulin*, J. H. H. *Palmgren*, L. A. V. *Rydin*, E. J. C. de *Planting-Gyllenbåga*, S. N. *Linnér*.

Chancellerie royale (départements ministériels) et autres

A u t o r i t é s c e n t r a l e s.

Justice. Secr. d'état et secr. gén.: S. A. E. de *Hagströmer*. — Chef de la division pour la législation: J. F. A. *Afzelius*. — Chefs de bureau:

A. E. M. *Ericsson*; gér.: C. G. *Bruno*; L. *Berglöf*; gér.: J. *Myrberg*. — Chanc. de la justice (proc. gén. du Roi): O. H. *Arsell*. — Dir. en chef des prisons: V. *Almqvist*.

Affaires étrangères. Secr. gén.: W. F. *Boström*, E. e. et M. pl., chamb. — Cons. spécial pour les affaires de droit international: Dr. B. Ö. *Undén*. — Chef de la division des affaires politiques et des aff. pol-commerc.: Dr. T. M. *Höjer*, M. de 1^{re} cl.; Chefs de section: 1^{re} sect.: A. W. C. E. bar. *Leijonhufvud*, cons. de lég.; 2^e sect.: O. W. *Winther*, 1^{er} secr. de lég.; 3^e sect.: E. bar. *Gyllenstierna*, cons. de lég.; 4^e sect. (affaires de presse): F. *Henriksson*, cons. de lég. — Chef de la division du contentieux: A. E. *Rodhe*, M. de 2^e cl.; Chefs de section: Sect. judic.: P. V. G. *Assarsson*, cons. de lég.; Sect. judic. admin.: G. E. M. *Corin*. — Chef de la division du personnel et de la comptabilité: E. E. *Ekstrand*, CG.; Chefs de bureau: Personnel et comptabilité: B. A. G. R. *Stridbeck*, cons. de lég.; Protocole: C. O. C. bar. *Barnekow*, cons. de lég., chamb. — Chef de la division des affaires commerciales: K. *Bergendal*, CG. — Chef de la division des archives et du chiffre: C. J. *Sandgren*, E. e. et M. pl., chamb.; Section du chiffre: S. M. C. cte *Lewenhaupt*; Sect. des archives: Dr. T. *Gihl*. — Introduceur du corps dipl.: A. L. C. cte *Lewenhaupt*, maréchal de la cour.

Défense. Secr. d'État: Dr. C. A. G. *Malmroth* (v. ci-dessous); gér.: K. E. *Söderwall* (v. ci-dessous). — Secr. gén.: K. E. *Söderwall* (v. ci-dessous); gér.: K. S. *Levinson* (v. ci-dessous). — Chefs de bureau: Dr. C. A. G. *Malmroth* (v. ci-dessous); gér.: G. B. cte *de Schwerin*, A. R. *Wallgren*, T. O. R. de *Wijnblad* (v. aff. soc.); gér.: C. O. H. *Humble*; J. L. *Norrman*, G. A. *Akerman*, G. A. H. *Westin*.

Affaires de commandement de l'armée. Chef: O. E. *Nygren*, col. — Administration milit. Artillerie: U. L. C. bar. *Sparre*, MG.; Fortifications: A. d' *Odelstierna*, LtG.; Intendance: F. A. de *Frölich*, LtG., intend. gén.; Service de santé: le médecin gén. de l'armée (v. ci-dessous); Département civil, commissaire gén. de la guerre: F. E. *Bergenholtz*.

Affaires de commandement de la marine. Chef: C. F. W. de *Riben*, capit. de vaiss. — État-major de la marine: v. Marine. — Administration de la marine. Chef: H. F. *Lindberg*, c.-am., intend. en chef de la marine. — Artillerie: K. *Wester*, capit. de fréq.; Torpilles: C. H. *Akermark*, capit. de fréq.; Mines: J. *Grafström*, capit. de fréq.; Affaires nautiques: J. A. F. *Eklund*, capit. de fréq.; Fortifications: S. E. *Bjuggren*, lt.-col.; Génie: A. M. A. d' *Eckerman*, dir. en chef; Corps de l'intendance: J. B. *Maijström*, capit. de fréq.; Service de santé: le méd. en chef de la marine (v. ci-dessous); Département civil: . . . ; Commissaire en chef de la marine: C. A. B. *Boalt*.

Insp. des écoles milit.: D. *Hedengren*, LtG.; École milit. sup.: Chef: H. O. H. *Wikner*, lt.-col.; École sup. de l'artillerie et du génie: Chef: P. G. *Sylvan*, lt.-col.; École milit. [Karlberg]: Chef: E. de *Nordenskiöld*, col. École navale sup. Chef: J. C. *Schneidler*, capit. de vaiss.; École navale. Chef: C. F. de *Tamm*, capit. de corv.

Bureau des cartes nautiques: P. J. *Dahlgren*, capit. de vaiss. Médecin gén. de l'armée: Dr. F. J. *Bauer*. — Méd. en chef de la marine: Dr. L. G. E. *Nilson*.

Affaires sociales. Secr. d'État: K. E. *Tiselius*. — Secr. gén.: T. O. R. de *Wijnblad* (v. Défense). — Chefs de bureau: J. de *Montgomery*, chamb.; J. R. V. *Björnström*, C. d' *Edelstam*, H. J. V. *Nissen*, R. G. H. de *Koch*, C. W. *Aschan*.

Administration médicale. Dir. gén.: Dr. K. B. *Buhre*. — Cour suprême pour les assurances contre les accidents du travail. Prés.: Dr. A. *Lind-*

stedt. — Assurances ouvrières publ. Dir. gén.: J. G. *May*. — Direction du travail. Dir. gén.: Dr. E. G. *Huss*. — Cour suprême pour la limitation des heures du travail. Prés.: S. de *Ribbing*. — Commission centrale d'arbitrage pour certains conflits de travail. Prés.: S. de *Ribbing*. — Direction des pensions. Dir. gén.: J. G. A. de *Jochnick*.

Communications Secr. d'État: E. A. *Beskow*. — Secr. gén.: W. F. *Schalén* (v. ci-dessous). — Chefs de bureau: W. F. *Schalén* (v. ci-dessous); gér.: T. E. *Löfgren*; C. A. *Lindbeck*, C. J. *Carlberg*.

Postes. Dir. gén.: Dr. A. J. *Juhlin*. — Télégraphes. Dir. gén.: S. L. H. *Rydin*. — Chemins de fer. Dir. gén.: A. M. *Granholm*. — Ponts et chaussées. Dir. en chef: O. J. F. de *Wijnbladh*, col. — Cours et chutes d'eau. Dir. gén.: F. V. *Hansen*. — Dir. des édifices publ. Dir. gén.: C. O. *Möller*.

Finances. Secr. d'État: E. R. *Stridsberg*. — Secr. gén.: K. bar. *Skogman* (v. commerce). — Chefs de bureau: S. *Köhler*, Dr. A. *Nordlindh*, A. E. C. *Sundberg*, C. F. *Nissen*, K. S. *Levinson* (v. ci-dessus); gér.: Dr. C. W. U. de *Knylenstierna*.

Collège de la Chre des finances. Dir. gén.: K. H. A. *Nehrman*. — Comptoir d'État. Dir. gén.: P. G. *Södermark*. — Dir. de la monnaie et de la vérification: K. A. *Wallroth*. — Cour des comptes. Prés.: A. R. *Östergren*. — Dir. gén. des douanes: N. H. R. *Themptander*. — Commission statistique des tabelles. Prés.: Dr. J. L. *Widell* (v. ci-dessous). — Bureau central de statistique. Dir. en chef: Dr. J. L. *Widell* (v. ci-dessus). — Caisse d'épargne postale. Dir.: P. E. *Lindström*. — Insp. des banques: J. G. F. de *Krusenstjerna*. — Comptabilité de l'État. Dir. gén.: C. L. *Tenow*. — Contrôle. Dir. en chef: F. W. *Zethelius*.

Affaires ecclésiastiques, instruction publique et beaux arts. Secr. d'État: A. G. M. *Munck de Rosenschöld* (v. ci-dessous). — Secr. gén.: G. V. *Tottie* (v. ci-dessous). — Chefs de bureau: C. F. T. *Vougt*, J. *Franzén*, A. I. *Lindhagen*, G. V. *Tottie* (v. ci-dessus); gér.: Dr. B. A. O. *Knös*, A. G. M. *Munck de Rosenschöld* (v. ci-dessus); N. T. *Löwbeer*, F. W. E. *Sandberg*.

Archives de l'État. Dir. en chef: Dr. S. *Clason*. — Bibliothèque royale. Bibliothécaire en chef: Dr. I. G. A. *Collijn*. — Musée national. Intendant en chef: E. G. *Folcker*. — Service des antiquités. Dir. en chef: Dr. K. B. *Salin*. — Chef du service héraldique: A. L. G. cte *Lewenhaupt*, maréchal de la cour. — Écoles. Dir. gén.: Dr. B. J. *Bergqvist*.

Chanc. des universités: Dr. C. J. G. *Swartz*.

Agriculture. Secr. d'État: B. C. *Hasselrot*. — Secr. gén.: E. M. *Kellberg*. — Chefs de bureau: H. *Almgren*, N. J. G. *Lange*, E. *Falk*.

Domaines. Dir. gén.: K. V. A. *Fredenberg*. — Agriculture. Dir. gén.: P. E. G. *Insulander*. — Administration des haras. Chef: A. J. *Lindström*, dir. en chef. — Géodésie. Dir. en chef: G. E. *Grefberg*. — Lever géologique. Dir. en chef: Dr. A. O. *Gavelin*. — Service météorologique et hydrographique de l'État. Dir. en chef: Dr. A. W. *Wallén*.

Commerce. Secr. d'État et secr. gén.: E. *Hennings*. — Chefs de bureau: K. bar. *Skogman* (v. finances); gér.: N. *Carlsson*; F. S. *Länroth*.

Collège de commerce. Dir. gén.: Dr. K. A. *Fryxell*. — Dir. gén. du pilotage: E. *Hügg*. — Propriété industr. Dir. gén.: E. O. J. *Björklund*. — Inspection des institutions d'assurance privées. Dir. gén.: Dr. P. J. G. *Laurin*.

Autorités provinciales.

Présidents des hautes Cours royales (tribunaux de 2^e instance). Stockholm (Cour royale de Svea): Dr. H. G. *Westring*; Dr. E. T. *Marcks de Wurtemberg*, gér. — Jönköping (Cour royale de Gothie): C. E. *de Leijonmarck*. — Malmö (pour la Scanie et Blekingue): Dr. B. F. E. *Hasselrot*.

Gouv. gén. de Stockholm: C. F. W. *de Hederstierna*.

Gouverneurs de provinces. Älvsborg [Vänernsberg]: Dr. K. S. *Husberg*. — Blekingue [Karlskrona]: A. H. *cte Wachtmeister*. — Gävleborg [Gävle]: A. R. *Hagen*. — Gottland [Visby]: G. W. A. *Roos*. — Göteborg et Bohus: O. F. *de Sydow*. — Halland [Halmstad]: K. A. C. *cte Mörner*. — Jämtland [Östersund]: J. *Widén*. — Jönköping: F. E. *Pettersson*. — Kalmar: J. L. *Falk*. — Kopparberg [Falun]: . . . — Kristianstad: G. L. bar. *De Geer*. — Kronoberg [Växjö]: A. *Hammarström*. — Malmöhus [Malmö]: Dr. R. *cte De la Gardie*. — Norrbotten [Luleå]: C. G. O. *Malm*. — Örebro: K. J. *Bergström*. — Östergötland [Linköping]: E. B. *de Trolle*, chamb. — Skaraborg [Mariestad]: A. *Ekman*. — Södermanland [Nyköping]: K. L. A. E. *de Reuterskiöld*. — Stockholm: Dr. N. *Edén*. — Uppsala: Dr. K. H. L. *de Hammarskjöld*. — Värmland [Karlstad]: A. *Unger*. — Västerbotten [Umeå]: P. A. V. *Schotte*. — Västernorrland [Härnösand]: K. J. *Stenström*. — Västmanland [Västerås]: W. *Murray*.

Évêques luthériens. Uppsala: Dr. L. O. J. *Söderblom*, archevêque, primat. Évêques à Göteborg, Härnösand, Kalmar, Karlstad, Linköping, Luleå, Lund, Skara, Strängnäs, Västerås, Växjö, Visby.

Armée.

Général en chef: *le Roi*.

Premier aide de camp et chef de la maison milit. du Roi: G. F. O. *d'Uggla*, gén. — Aides de camp sup.: A. *Ekström*, capit. de vaiss.; C. A. A. *Murray*, C. A. *de Hallenberg*, E. L. I. *de Siljverswärd*, cols; H. H. K. *Ericson*, capit. de vaiss.; E. J. H. bar. *Banér*, G. A. *Lundeborg*, B. A. *Tarras-Wahlberg*, C. M. bar. *d'Essen*, cols; Aides de camp: C. O. *Lindström*, capit. de frég.; F. G. R. *de Bergensträhle*, J. T. A. *de Klercker*, O. M. F. bar. *Ramel*, G. R. *Geijer*, lts-cols; N. L. *Akerblom*, capit. de corv.; S. H. *Gadd*, G. L. M. *Salander*, majors; E. F. H. *Helling*, C. R. E. H. *de Ridderstad*, capits; W. A. *cte Douglas*, capit. de cav.

État-major-gén. de l'armée. Chef: C. G. V. *de Hammarskjöld*, MG.

Insp. de l'inf.: P. R. *Hasselrot*, LtG.; Insp. de la cav.: R. G. E. M. *de Rosen*; Insp. de l'art.: U. I. C. bar. *Sparre*, MG.; Insp. du train: J. G. G. *Améen*, col.

Commandants des divisions. 1. Hälsingborg: B. B. E. *Mörcke*, MG. — 2. Linköping: C. T. G. *Rudenschöld*. — 3. Skövde: B. O. C. *de Munck*, MG. — 4. Stockholm: K. O. *de Toll*, MG. — 5. Stockholm: C. M. H. *Fallenius*, MG. — 6. Östersund: C. B. *Hamilton*. — Commandant des forces milit. de Boden: C. V. bar. *Rappe*, MG.; — de Gottland [Visby]: J. A. F. *de Carleson*, MG.

Marine.

Amiral en chef: *le Roi*. — état-major de la marine. Chef: H. V. M. *de Krusenstierna*, c.-am. — Commandant en chef de la flotte active: C. A. *cte Wachtmeister* c.-am. — Insp. des armes sous-marines: A. H. *Gisiko*, capit. de vaiss. — Chef de l'aéronautique de la marine: T. V. M. *Lübeck*, capit. de frég.

Commandants des stations navales et chefs des chantiers. Karlskrona: C. A. *cte Ehrensvärd*, v.-am.; C. C. A. *Fallenius*, capit. de vaiss. — Stockholm: W. *Dyrssen*, v.-am.; C. C. *Engström*, capit. de vaiss. Chef de l'art. de côte: H. G. W. *de Wrangel*, LtG.

Corps diplomatique [à Stockholm] et consulats.

Allemagne. E. e. et M. pl. [2 Södra Blasieholmshamnen]: R. *Nadolny*, 10/V. 20; Cons. de lég.: *de Blücher*; Secres de lég.: Dr. bar. *de Hoyningen-Huene*, Dr. *Boltze*; Att. pour les affaires de la presse: Dr. *Schubotz*; Chef du bureau des passeports: *Müller*, secr. de lég.; Chef du bureau des renseignements commerc.: Dr. *Kempe*, C.; Chanc.: L. *Banse*. — Consuls à Gävle: N. *Berlin*, 20. — Göteborg: † W. *Maenss*, 20. — Hälsingborg: G. I. H. *Henning*, 11. — Härnösand: A. J. *Norberg*, 09. — Kalmar: G. *Kreuer*, 93. — Karlskrona: . . . — Malmö: A. *Schmitz*, 03. — Norrköping: F. A. *Busch*, 04. — Söderhamm: W. *Brolin*, 94. — Stockholm: † R. *Nadolny*, 20 (v. ci-dessus). — Sundsvall: F. G. A. *Öhman*, 18. — Visby: C. E. *Ekman*, 01. — VC. à Åhus (H. W. H. *Donner*, 09), Halmstad (A. O. I. *Hill*, 15), Hudiksvall (E. G. *Dahlqvist*, 10), Karlshamn (K. *Fieber*, 21), Landskrona (H. *Liedholm*, 22), Luleå (M. *Lindqvist*, 21), Nyköping (O. B. *Falker*, 20), Oskarshamn (. . .), Piteå (C. A. *Hedqvist*, 93), Skellefteå (S. H. *Anrep*, 12), Umeå (*Lundmark*, 23), Västervik (U. B. *Steinholtz*, 12), Ystad (R. *Gussing*, 13). — Agts à Höganäs, Kongsbacka, Lysekil, Marstrand, Örnsköldsvik, Sölvesborg, Strömstad, Uddevalla.

D *Amérique, É.-U. E. e. et M. pl. [Oakhill, Kgl. Djurgården]: I. N. *Morris*, 28/VIII. 14; Cons. de lég.: H. *Johnson*; Att.: O. J. *Frances*; Att. milit.: C. F. *Cox*, col.; Chef de la chancellerie: W. S. *Williams*. — Consuls à Göteborg: † W. H. *Sholes*, 19; VC.: † H. W. *Carlson*, 20. — Malmö: † G. G. H. *Krogh*, 21. — Stockholm: † D. I. *Murphy*, CG., 19; † R. F. *Fernald*, C., 21; VC.: P. T. *Berg*, 09

*Argentine. E. e. et M. pl. [Grand-Hôtel]: Dr. J. F. *Peuser*, 17/XII. 20; Secr. de lég.: Dr. H. *Ghiraldo*; Att.: P. *Naveillan Monsalve*. — CG. à Stockholm: † Dr. J. de la *Campa*, 19 (abs.); Dr. L. M. *Bellio*, gér., 22. — VC. à Göteborg (C. G. *Weinbera*, 97), Hälsingborg (O. *Jarner*, gér., 21), Kristianstad (C. *Nilsson*, 11), Malmö (A. *Wallstedt*, gér., 20), Norrköping (E. F. *Appeltoft*, 11), Strömstad (C. A. *Hessel*, 11), Sundsvall (H. *Laurell*, 07).

*Autriche. Consuls à Göteborg: C. *Schwabe*, 20; VC.: B. *Lindelöf*, 21. — Malmö: B. B. *Sederholm*, 20. — Stockholm: M. K. A. *Däumichen*, CG., 20; K. R. G. *Lennmalm*, 21; VC.: A. *Dinkelspiel*, 21.

*Belgique. E. e. et M. pl. [Linnégatan 5]: P. *May*, 19/IV. 20; Secr. de lég.: *Paternotte*; Att.: R. *Guillaume*, VC., 21; Att. commerc.: L. *Génis*; Chanc.: R. *van Nilsen*. — Consuls à Göteborg: F. *Sternhagen*, 12. — Halmstad: G. R. *Ekvall*, 03. — Malmö: E. *Wickström*, 20. — Stockholm: T. *Robert*, 12. — VC. à Gävle (C. M. *Andersson*, 06), Hälsingborg (I. E. A. *Banck*), Sölvesborg (N. M. W. *Fremberg*, 14), Sundsvall (G. E. *Öhrn*, 03).

*Bolivie. Consuls à Göteborg: G. E. *Sandström*, CG., 21. — Hälsingborg: A. W. *Bruzelius*, 22. Stockholm: And. *Anderson*, 22.

*Brésil. E. e. et M. pl. [51 Strandvägen]: A. *d'Almeida-Brandão*, 11/VII. 19; Secr. de lég.: A. *dos Guimaraes Bastos*, ch. d'aff. p. i. — Consuls à Göteborg: † M. *d'Oliveira Costa*, 21; VC.: Eug. *Raisin*, 22. — Stockholm: Dr. K. J. G. L. *Björkman*, 10; VC.: L. R. *Ahlseil*, 19. — VC. à Malmö (G. A. F. *Hagerman*, 16), Örnsköldsvik (K. G. *Hedberg*, 07), Västervik (G. A. *Tryselius*, 06) (et 1 Agt). Agt à Norrköping.

Bulgarie. CG. à Stockholm: A. *Davidsohn*, 21.

- *Chili. E. e. et M. pl., v. Grande-Bretagne, corps dipl.; Ch. d'aff.: A. C. *Schönmeyr*, col., 20; Attachés: R. *Schönmeyr*, *Cox*; Att. milit.: R. *Cañas Montalva*, lt., 21. — Consuls à Göteborg: ♂ R. *Cousiño T.*, CG., 22. — Malmö: A. E. *Lindahl*, 19. — Stockholm: A. F. *Benzinger*, 12.
- *Chine. E. e. et M. pl. [4 Villagatan]: *Tai Tchenne* Line; 1^{er} secr. de lég.: *Wang Lei* (Ghi, 22; 2^e secr.: *Hsun Kung-hsia*; 3^e secr.: *Khan Nien-Houang*, 21; Att.: *Tcheng - Tsieng*. — CG. à Stockholm: S. M. *Höglund*, 18.
- *Colombie. Consuls à Göteborg: C. A. *Willman*, 21. — Stockholm: C. F. H. O. *Wallin*, 09.
- *Costa-Rica. CG. à Stockholm: J. V. *Andersson*, 17.
- *Cuba. E. e. et M. pl. et CG. à Stockholm: R. *Heryera y Guiral*, 9/XI. 19; Att.: O. *Ferrer*. — Consuls à Göteborg: J. P. L. *Andersson*, 12. — Stockholm: ♂ R. *Herrera y Guiral*.
- *Danemark et Islande. E. e. et M. pl. [4 A Södra Blasieholmshamnen]: H. *Zahle*, chamb., 11/X. 19; Cons. de lég.: B. *Falkenstjerne*; Att. commerc.: M. A. *Langberg*; Att.: R. *Collstrop*. — Consuls à Göteborg: H. F. *Holm*, 15. — Malmö: S. G. *Bönnelyche*, CG., 00. — Stockholm: ♂ M. A. *Langberg*, CG., 22; VC.: H. J. A. *Jöhncke*, 19. — Visby: H. *Klint*, 16. — VC. à Abus (P. *Zander*, 05), Cimrishamn (G. H. *Malmgren*, 97), Falkenberg (A. M. *Andersen*, 18), Gävle (T. I. *Westergren*, 16), Halmstad (L. Th. *Vahlin*, 15), Haparanda (A. A. *Liljebäck*, 87), Hälsingborg (W. M. *Benzon*, 99), Härnösand (J. F. *Andersson*, 01), Höganäs (H. E. *Johnsson*, 07), Hudiksvall (C. H. *Trolle*, 22), Jönköping (K. J. F. *Siljverling*, 22), Kalmar (T. H. *Bruun*, 18), Karlshamn (K. E. *Beyer*, 15), Karlskrona (H. *Liljevall*, 00), Karlstad (N. Ch. *Jensen*, 17), Kristianstad (O. Th. *Carlsson*, 19), Landskrona (L. E. *Helmers*, 18), Luleå (St. H. *Björnlund*, 21), Lund (J. W. M. *Westrup*, 95), Lysekil (J. G. *Grunnerson*, 01), Marstrand (J. *Ahnström*, 97), Mönsterås (J. O. *Cederlund*, 08), Neder-Kalix (K. T. *Åkerström*, 13), Norrköping et Arkö (W. R. *Göhle*, 12), Nyköping (A. *Ryberg*, 00), Örnsköldsvik (H. G. P. *Öhngren*, 91), Oskarshamn (G. L. *Wijkström*, 95), Pukawik (. . .), Ronneby (G. F. *Siegbahn*, 05), Skellefteå (J. A. *Stenberg*, 20), Söderhamn (K. L. *Brolin*, 90), Sölvesborg (T. Th. *Carlsson*, 21), Strömstad (A. V. O. *Cavalli-Björkman*, 15), Sundsvall (E. G. *Bergh*, 00), Trelleborg (G. A. *Smith*, 14), Uddevalla (A. E. *Thorburn*, 88), Umeå (A. *Grahn*, 16), Varberg (D. E. M. *Jobson*, 10), Västervik (K. E. *Back*, 16), Växjö (Hj. A. *Petri*, 95), Ystad (G. St. *Kemner*, 20).
- Dominicaine, Rép. Consuls à Göteborg: C. *Kindal*, 00. — Malmö. . . . — Stockholm: C. G. F. *Hagström*, CG., 15; VC.: E. G. W. *Magnie*, 01.
- *Équateur. Consul à Stockholm: Nils *Blom*, 17; VC.: N. J. *Johansson-Hörberg*, 15.
- *Espagne. E. e. et M. pl.: J. *Valdés y Gonzalez cte de Torata*, 9/XII. 21; 2^e secr. de lég.: C. *Arcos y Cuadra cte de Bailén*; Chanc. [Engelbrechtsgatan 10]. — Consuls à Göteborg: ♂ R. L. *Santonja*, 22. — Stockholm: M. *Nordbeck*, CG., 22; VC.: F. H. E. *Rhodin*, 06. — VC. à Gävle (K. A. A. *Ekbom*, 10), Hälsingborg (B. *Ingelsson*, 21), Härnösand (Chr. B. *Thiis*, 13), Hudiksvall (J. E. *Arnad*, 16), Karlskrona (. . .), Luleå (K. G. *Groth*, 17), Malmö (A. P. *Sjöberg*, 10), Norrköping (G. R. W. *Brandt*, 21), Piteå (F. G. *Hellgren*, 92), Skellefteå (G. *Tjulén*, 15), Söderhamn (G. *Brolin*, 00), Sundsvall (A. R. *Nylen*, 20), Trelleborg (G. W. *Petersen*, 06), Umeå (O. G. *Örtengren*, 11), Ystad (Th. *Funder*, 93).
- *Esthonie. Ch. d'aff.: E. *Virgo*, 26/IV. 21; Secr. de lég.: O. *Öpik*, 22. —

VC. à Hälsingborg (K. G. *Carlström*, 22), Norrköping (P. O. A. *Holmberg*, 22).

- *Finlande. E. e. et M. pl. [7 Kungsgatan]: Dr. J. W. *Söderhjelm*, 31/X. 19; Cons. de lég.: Dr. E. *Borenius*; Att.: O. *Hedenberg*. — Consuls à Gävle: C. D. *Forsman*, 19. — Göteborg: C. A. *Friman*, 19; VC.: C. O. W. *Leslie*, 22. — Haparanda: †L. *Merikallio*, 19. — Malmö: N. A. *Könsberg*, 19. — Stockholm: . . . ; VC.: N. *Svensson*, 22. — Sundsvall: K. M. *Wickberg*, 19. — VC. à Halmstad (A. E. *Nilsson*, 21), Hälsingborg (A. C. H. *Hyberg*, 21), Härnösand (H. V. *Sörenholm*, 21), Hudiksvall (G. E. *Köhler*, 21), Kalmar (K. A. T. A. *Ek*, 21), Karlskrona (J. E. *Forsberg*, 21), Kristinehamn (P. A. *Jansson*, 21), Luleå (A. *Lind*, 22), Örnsköldsvik (A. *Norén*, 21), Oskarshamn (Th. *Lindblom*, 22), Söderhamn (A. E. *Madsen*, 21), Stockholm (J. *Svensson*, 22), Uddevalla (S. E. *Sanne*, 21), Umeå (E. O. *Reis*, 21), Visby (J. H. A. *Ihre*, 22).
- *France. E. e. et M. pl. [26 Narvavägen]: L. C. M. *Delavaud*, 14/XI. 18; 1er secr. de lég.: F. *Gentil*; Attachés: M. *Moureaux*, R. *Mondon*, *Grisard*, It.; Att. milit.: *Gourguen de Lafajole*, col., 19; Adj.: *Richard*, capit.; Att. nav.: M. A. *Lagrenée*, capit. de vaiss., 19; Att. commerc.: J. *Moleyre*. — Agts à Gävle, Göteborg, Hälsingborg, Härnösand, Hudiksvall, Luleå, Malmö, Norrköping, Söderhamn, Sundsvall.
- *Grande-Bretagne. E. e. et M. pl. [Laboratoriegatan Diplomatstaden]: Sir Colville A. de R. *Barclay*, 25/XI. 19; 1er secr. de lég.: Hon. P. *Ramsay*; 3e secr.: H. E. L. *Montgomery*; Secr. commerc.: H. *Kershaw*; Att. milit.: W. *Robertson*, col.; Att. nav.: J. W. *Murray*, capit. de vaiss.; Chapelain: H. M. *Williams*, Rev.; Archiv.: G. A. *Urquhart*; Secr. temp.: C. G. *Grove*. — Consuls à Göteborg: †A. W. W. *Woodhouse*, CG., 21; VC.: H. *Cassels*, 19. — Malmö: †H. *Cassleton*, 19. — Stockholm: †D. F. S. *Fälliter*, 21; VC.: F. V. *Zetterlund*, 10. — VC. à Borås, Gävle (R. *Carrick*, 93), Halmstad (G. Th. *Schèle*, 98), Hälsingborg (G. W. *Westrup*, 20), Hudiksvall (K. J. H. *Amnéus*, 03), Kalmar (J. *Jansson*, 88), Karlskrona (J. A. *André*, 20), Landskrona (N. E. *Petersson*, 14), Luleå (K. H. *Falkland*, 20), Norrköping (G. *Beckman*), Örnsköldsvik (H. G. P. *Öhngren*, 23), Söderhamn (Ch. *Myhre*, 03), Sundsvall (H. A. *Carrick*, 20), Uddevalla et Lysekil (Ch. D. *Thorburn*, 03), Varberg, Kungsbacka et Falkenberg (K. R. T. *Jobson*, 82), Västervik (J. E. *Hägglad*, 13), Ystad et Åhus (E. A. *Borg*, 96). — Agt à Borgholm.
- *Grèce. E. e. et M. pl. [5 A Strandvägen]: Nic. N. *Xydakis*, 26/IX. 21; Chanc.-archiv.: Th. *Kyriakidis*. — Consuls à Malmö: E. *Berling*, 21. — Stockholm: M. H. *Gullberg*, CG., 09. — Sundsvall: A. A. *Enhörning*, 18. — VC. à Göteborg (G. M. *Clase*, 10), Hälsingborg (O. H. *Hillerström*, 18).
- *Guatemala. Consuls à Stockholm [3 Öfre Munkbron]: Axel G. *Åhrberg*, CG., 17. — Göteborg: V. A. *Hartman*, 21.
- *Haïti. CG. à Stockholm: C. E. *Schlyter*, 07.
- Honduras. Consul à Stockholm: E. W. *Wallin*, 06.
- *Hongrie. E. e. et M. pl. [11 Blasieholmsväj]: Bar. J. *Bornemisza de Kászón*, 24/V. 21; Att.: J. *Bogdán de Tiszahegyes*, 22; Att. pour les affaires de la presse: Dr. B. *Leffler*; C.: H. *Thoresen*; VC.: G. *Alenius*. — Consuls à Göteborg: J. *Källman*, 21. — Malmö: E. G. *Westrell*, 22.
- *Italie. E. e. et M. pl. [12 Karlaplan]: Agostino *Depretis*, comm., 29/VIII. 22; 1er secr. de lég.: G. *Sapuppo*, Ch. d'aff. p. i.; Att. commerc.: Dr. P. A. *Cittadini*; Att. nav.: M^{is} S. *Denté di Piraino*, capit. de vaiss.; Chanc.: G. A. *Conti*. — Consuls à Göteborg: J. *Keiller*, 10. — Stock-

holm: P. G. *Thulin*, CG., 18; VC.: N. A. *Wikström*, lt., 18. — VC. à Malmö (L. G. *Kruse*, 95).

*Japon. E. e. et M. pl. [25 Strandvägen]: R. *Hata*, 2/VII. 20; Secr. de lég.: M. *Yano*; Secr. interpr.: M. *Hirata*, D. *Kato*; Chanc.: Y. *Sasamoto*, I. *Suido*. — Consuls à Göteborg: K. O. *Kjellberg*, 21. — Stockholm: † S. *Lindberg*, 09.

*Lettonie. E. e. et M. pl. v. Finlande, corps dipl.

*Libéria. CG. à Stockholm:

*Lithuanie. Ch. d'aff., v. Danemark, corps dipl.

*Mexique. E. e. et M. pl.: J. *Madero*, 7/VII. 22; 1er secr.: M. *Alemán y Chavero*; Att. milit.: F. J. *Aguilar*, lt.-col.; Secr.-interpr.: C. O. *Obelín*. — Consul à Göteborg: † S. *Suarez*, 21. — VC à Stockholm (H. *Liedholm*, 19).

*Monaco. CG. à Stockholm: Hugo *Duhs*, 14; VC.: C. E. V. *Schnell*, 22.

Monténégro. CG. à Stockholm: A. T. *Sandberg*.

*Nicaragua. Consuls à Göteborg: J. A. *Bräutigam*, 13. — Stockholm: H. A. J. *Hector*, CG., 06.

*Norvège. E. e. et M. pl. [59 Strandvägen]: J. H. *Wollebaek*, 10/VI. 21; Cons. de lég.: A. *Hassel*; Secr. de lég.: T. *de Tangen Kielland*; Att. milit.: J. P. *Graff-Wang*, lt.-col. — Consuls à Göteborg: J. O. *Erikson*, 06; VC.: I. K. E. *Fallenius*, 09. — Hälsingborg: C. W. *Ingelsson*, 11; VC.: R. L. *Lundström*, 11. — Malmö: E. H. *Thomé*, 16. — Stockholm: J. E. *Sachs*, CG., 16; VC.: Fr. L. *Borch*, 18. — Sundsvall: S. G. C. W. *Mörch*, 06. — VC. à Gävle (J. A. *Löfgren*, 07), Halmstad (K. J. *Fredrikson*, 07), Härnösand (A. *Björklund*, 17), Kalmar (K. J. Th. *Annerstedt*, 20), Karlstad (H. W. *Geijer*, 19), Kristianstad (P. J. *Borg*, 07), Landskrona (A. H. S. *Persson*, 18), Luleå (St. H. *Björnlund*, 15), Lysekil (L. L. L. *Laurin*, 16), Norrköping (J. E. *Österlund*, 20), Örnshöldsvik (N. *Lindgren*, 22), Oskarshamn (P. H. *Lagerström*, 20), Skellefteå (F. *Sverdrup*, 16), Strömstad (F. *Larsen*, 18), Västervik (N. F. *Nord*, 20), Visby (K. A. E. *Lundberg*, 07), Ystad (O. *Persson*, 07).

*Panamá. Consul à Stockholm: . . . ; VC.: S. H. R. *Wennberg*, 10.

Paraguay. CG. à Stockholm: R. I. *Valentin*, 06.

*Pays-Bas. E. e. et M. pl. [1 Hofslagaregatan]: Bar. A. M. D. *Sweerts de Landas Wyborgh*, 5/XII. 19; Cons. de lég.: Cte C. A. R. W. G. A. *van Aldenbourg Bentinck*; Attachés: Ph. C. *Visser*, W. *Verbrugge de 'sGravendeel*, 20; Dir. de la chanc.: A. J. G. *Schmitt*. — Consuls à Göteborg: E. *Roberg*, 09. — Stockholm: G. M. E. *Immink*, CG., 11; A. C. H. *Ügglä*, 20. — VC. à Gävle (O. *Norell*, 01), Halmstad (E. G. M. *Kollberg*, 06), Hälsingborg (G. I. H. P. *Henning*, 13), Härnösand (B. E. L. *Maijström*, 08), Kalmar (J. G. *Kreuger*, 85), Karlshamn (O. E. *Lundström*, 15), Karlskrona (A. *Ernberg*, 04), Landskrona (C. J. A. *Appeltoft*, 97), Luleå (A. *Lindt*, 21), Lysekil (C. M. *Radhe*, 93), Malmö (W. *Gänslandt*, 13), Norrköping (E. E. *Lindquist*, 20), Oxelösund (. . .), Söderhamn (Ch. *Myhre*, 03), Sundsvall (K. M. *Wickberg*, 21), Umeå (O. G. *Örtengren*, 11), Varberg (C. R. T. *Jobson*, 02), Visby (C. E. *Ekman*, 20).

*Pérou. Consuls à Göteborg: † A. F. *Idström*, 19. — Hälsingborg: C. G. *Johnson*, CG., 21. — Malmö: M. A. *Bierregaard*, 21. — Stockholm: C. E. O. *Hector*, CG., 05. — Sundsvall: W. T. *Lindgren*, 21.

*Perse. E. e. et M. pl. [85 Karlavägen]: Mirza Abdol *Ghaffar Khan Emad-ol-Molk*, 28/X. 21; Secr. de lég.: Mirza *Issa Khan*. — Consuls

- à Göteborg: F. W. *Forsberg*, 08. — Hälsingborg: R. C. C. B. *Ljunggren*, 13. — Malmö: C. M. J. F. *Hallbäck*, 22. — Stockholm: E. C. *Gjestvang*, CG., 98.
- *Pologne. E. e. et M. pl. [5 Hofslagaregatan]: J. S. *Michalowski*, 2/VIII. 19; Chef de la chancellerie: *Fedewicz*. — Consuls à Malmö: W. G. H. *Happach*, 20. — Stockholm: K. P. S. *Tham*, CG., 20; C.: † P. *Kowalewski*, 21.
- *Portugal. E. e. et M. pl. [46 Artillerigatan]: Cte F. R. de *Martens Ferrão*, 22/X. 19; Cons.: A. *Ferreira d'Almeida*, 20. — CG. à Stockholm: F. C. J. *Graf*, 12; VC.: C. A. *Lindroth*, 05. — VC. à Gävle (G. L. Hj. *Ljungberg*, 10), Göteborg (C. *Lyon*, 96), Hälsingborg (G. *Aberg*, 16), Härnösand (C. G. *Ringblom*, 98), Hudiksvall (E. H. *Lindberg*, 04), Kalix (E. A. *Lindgren*, 21), Karlskrona (Th. G. *Liljevall*, 20), Luleå (C. G. *Lindgren*, 21), Malmö (R. F. *Winroth*, 16), Norrköping (H. Blom, 16), Söderhamn (C. L. *Dyberg*, 15), Sundsvall (Z. M. G. *Wikström*, 94).
- *Roumanie. E. e. et M. pl. [5 Linnégatan]: M. *Pactiano*, 2/VII. 20; 2^e secres de lég.: J. *Conduraki*, G. *Lecca*; VC.: C. W. *Park*, lt., 20. — Consuls à Malmö: A. *Richter*, 02. — Stockholm: C. G. *Horngren*, CG., 12.
- *Russie. Représ. pl.: P. *Kerchentzeff*; 1^{er} secr.: A. *Simanoffskij*; Rempl. pl. du comm. du peuple pour le commerce: S. *Gardenin*.
— CG. à Stockholm: † Th. *Brosset*, 17. — VC. à Göteborg (G. *Krafft*, 71), Hälsingborg (C. A. B. *Wingardh*, 09), Härnösand (P. F. *Nordin*, 89), Hudiksvall (. . .), Karlshamn (F. *Schmidt*, 89), Karlskrona (C. E. Ph. Th. *Hjelm*, 08), Skellefteå (J. A. *Hällberg*, 10), Söderhamn (R. *Melin*, 00), Västerвик (H. R. *Fogelmarck*, 09), Visby (C. G. *Björkander*, 13); Agt à Slite.
- *Salvador. CG. à Stockholm: E. R. *Johnson*, 19; VC.: . . . — VC. à Göteborg: C. L. H. *Strömberg*, 15.
- *San Marino. CG. à Stockholm: St. P. *Kalling*, 21.
- Serbes, Croates et Slovènes. Royaume des —. Consuls à Norrköping: J. A. *Hultqvist*, 07. — Stockholm: C. Ad. *Carlson*, CG., 08.
- *Siam. E. e. et M. pl., 3/IV. 14, v. Danemark, corps dipl. — CG. à Stockholm: A. A. *Johnson*, 11; C.: H. A. *Johnson*, 11.
- *Suisse. E. e. et M. pl.: H. *Schreiber*, 8/II. 21; 1^{er} secr. de lég.: Dr. H. *Blocher*; Secr. de chanc.: K. W. *Uddenberg*. — Consul à Stockholm: la lég.
- *Tchécoslovaquie. E. e. et M. pl. [7B Strandvägen]: V. *Radimský*, 18/XI. 20; Secr. de lég.: *Nosek*; Att.: Dr. Z. *Procházka*; Att. pour les affaires de la presse: E. *Walter*, 21; Chanc.: *Cérvenka*. — Consul à Göteborg: T. O. G. *Sjödahl*, 22.
- Turquie. E. e. et M. pl. [6 Birgajarlsгатan]: Ghalib *Kémaly* Bey, 18/VII. 21 (abs.); Secr. de lég.: Laik *Moukbil* Bey Ssajuk, cons. de lég. — Consuls à Göteborg: B. A. W. *Bratt*, CG., 15; A. *Bratt*, 15. — Malmö: O. R. *Hedberg*, 11. — Stockholm: J. *Jahnsson*, CG., 07; VC.: S. T. *Jahnsson*, 16.
- *Uruguay. E. e. et M. pl., . . . 20, v. Allemagne, corps dipl. — CG. à Stockholm: J. O. S. *Blixén*, 18; VC.: A. *Andersson*, 21. — Consuls à Göteborg: Th. H. L. *Brunius*, 03. — Malmö: S. M. *Bojsen*, 19.
- *Vénézuéla. Consuls à Göteborg: T. W. *Jonsson*, 20. — Hälsingborg: W. *Bruzelius*, 22. — Malmö: A. P. *Sjöberg*, 07. — Stockholm: C. E. *Grubbens*, 11.

Notice statistique.

Superficie et population.

Préfectures ou „Län“.	Kil. c.	Population calculée le 1er janv. 1922.	Hab. par k. c.	Préfectures ou „Län“.	Kil. c.	Population calculée le 1er janv. 1922.	Hab. par k. c.
Älvsborg . . .	12730	303079	27	Östergötland . . .	11049	307521	31
Blekinge . . .	13015	148407	51	Skaraborg . . .	8480	245376	30
Gävleborg . . .	9728	270960	15	Södermanland . . .	6811	191763	31
Gottland . . .	3160	56235	18	Stockholm			
Göteborg et Bohus . . .	5047	429335	88	(campagne) . . .	7739	247185	89
Halland . . .	4921	149575	31	Stockholm (ville) . . .	138	422042	
Jämtland . . .	51556	134993	3	Uppsala . . .	5313	138343	27
Jönköping . . .	11522	229542	22	Värmland . . .	19324	270978	
Kalmar . . .	11540	231837	21	Västerbotten . . .	58935	185188	3
Kopparberg . . .	30015	256335	8	Västernorrland . . .	25533	268096	11
Kristianstad . . .	6456	242779	38	Västmanland . . .	6756	169504	26
Kronoberg . . .	9910	158971	18	Grands lacs . . .	9099	—	—
Malmöhus . . .	4847	490508	104				
Norrbottnen . . .	105520	185378	2				
Örebro . . .	9134	220386	26				
				Total	448278	5 954316	15
				du sexe masculin		2 925988	
				„ „ féminin .		3 028328	

Mouvement de la population.

Année.	Mariages.	Naissances (mort-nés excl.).	Décès	Morts-nés.	Excédent des naissances.	Émigration.	Immigration.
1917	35524	120855	77385	2811	43470	6440	5811
1918 ¹⁾	38626	117739	104183	?	13556	4853	4932
1919 ¹⁾	40327	114505	84247	?	30258	7337	7809
1920 ¹⁾	42829	138505	78112	?	60393	10242	10841
1921 ¹⁾	39206	126770	73460	?	53310	8967	8483

Recensement du 31 décembre 1910.

Population par cultes, par pays natal, par sujétion et par professions (1910), v. année 1921, p. 1041.

Villes comptant plus de 10000 habitants au 31 déc. 1921.

Stockholm . . .	422047	Borås	28769	Östersund	13803
Göteborg	205043	Karlskrona	27897	Kristianstad . . .	13062
Malmö	113602	Linköping	27243	Falun	12972
Norrköping	58358	Lund	23450	Västervik	11870
Hälsingborg	47055	Landskrona	20120	Nyköping	11719
Gävle	37969	Karlstad	19313	Kristinehamn . . .	11709
Örebro	36099	Halmstad	18500	Ystad	11670
Västerås	30662	Kalmar	17194	Trälleborg	11571
Eskilstuna	30168	Sundsvall	16916	Söderhamn	11277
Jönköping	29524	Trollhättan	15568	Luleå	10662
Uppsala	29081	Södertälje	14846	Skörde	10175
		Uddevalla	13812		

¹⁾ Chiffres provisoires. — ²⁾ Dont finnois 25290, lapons 7138, bohémiens 488.

Finances. (1 couronne [krona] = 100 öre vaut 1 fr. 39...)

Budget pour l'année 1923.

Recettes.

Recettes proprement dites:	191 803250
Impôts:	183 650000
Capitation 1 000000	Impôt sur les revenus, les ca- pitaux et le commerce etc. 152 200000
Douanes et accises 31 350000	
Recettes diverses	8 153250
Recettes provenant des fonds productifs:	57 058550
Exploitations 42 350000	Fonds pour prêts etc. 5 079800
Actions 9 628750	
Part dans les bénéfices de la Banque de l'État	12 000000
Part dans les bénéfices de la Société anonyme dite „Vin- och Spritcentralen“	5 000000
A comptes versés etc.	59 517300
Emprunts	35 443100

Total des recettes 360 822200

	Dépenses.	
	Ordinaires.	Extraord.
Dépenses effectives: Maison du Roi	666450	242050
Justice	5 137795	2 235405
Affaires étrangères	1 855000	857100
Armée et marine	53 238300	18 262300
Affaires sociales	16 722657	27 354943
Communications	3 388890	7 652010
Finances	18 307900	3 902400
Culte, instruction	41 106237	24 704063
Agriculture	4 501155	3 453845
Commerce et industrie	4 573810	1 674890
Pensions	6 261750	2 006394

Total 155 759944 102 345400

	258 105344
Dépenses imprévues	500000
Diète etc.	3 344060
Intérêts de la dette publique etc.	35 310700
Dépenses extraord. pour la défense	573356

Dépenses pour augmentation de l'actif et diminution du passif:	Imputés sur	
	les emprunts.	les rec. ord.
Exploitations	24 193100	6 000000
Fonds pour prêts etc.	11 250000	—
Fonds contre l'abus des boissons alcooliques	—	21 200000
Amortissement de la dette publique	—	5 745700

Total 35 443100 27 545700

62 988600

Total des dépenses 360 922200

Dette publique au 1er janv. 1922.

	Taux.	Montant primit.	Reste 1922.
Dette intérieure.			
Emprunt de 1887, 1904 et 1909	3,6%	85 656360	83 689360
Idem de 1914	5%	163 100000	163 100000
Idem de 1916	5%	118 430000	118 430000
Idem de 1917	5%	68 600000	68 600000
Idem de 1918	5%	94 920300	94 920300
Idem à primes de 1918	—	100 000000	100 000000

	Taux	Montant primit.	Reste 1922.
Idem de 1921	6%	94 129700	94 129700
Idem à primes de 1921	—	62 373927	62 373927
Total: Dette intérieure	—	787 210287	785 243287
<i>Dette extérieure.</i>			
Emprunt de 1880 en couronnes, livres sterling, francs et marcs allemands .	3½%	119 790000	41 621580
Emprunt de 1886 en couronnes et marcs allemands	3½%	64 546222	51 797333
Obligations en couronnes, marcs allem., livres sterling et francs de 1888 . . .	3%	26 666667	24 183111
Idem de 1890	3½%	35 555556	20 782222
Idem de 1894	3%	18 000000	16 878600
Idem de 1899	3½%	36 000000	29 052720
Idem de 1900	3½%	36 320000	36 320000
Idem de 1904—1906	3½%	79 200000	79 056000
Idem de 1907	3½%	46 800000	46 800000
Idem de 1908	3½%	54 480000	54 480000
Idem de 1911	4%	72 000000	72 000000
Idem de 1913	4½%	72 000000	72 000000
Idem de 1919	6%	93 250000	93 250000
Total: Dette extérieure	—	754 608445	638 221566
Dette totale	—	1541 818732	1423 464853

Commerce et communications.

Aperçu de l'importation et de l'exportation 1920 (en milliers de couronnes).

Pays.	Import.	Export.	Pays.	Import.	Export.
Norvège	84 669	182 819	Russie des soviets	123	23 110
Finlande	37 508	59 952	Airique	4 386	59 811
Danemark	305 491	134 439	Indes anglaises	18 188	18 626
Allemagne	500 051	184 923	Indes néerland.	52 796	6 891
Pays-Bas	77 650	95 143	Japon	14 523	21 572
Belgique	31 039	72 330	États-Unis	779 244	128 542
Grande-Bretagne	914 617	815 668	Brésil	58 039	19 977
France	96 152	187 170	Argentine	128 719	23 507
Espagne	19 438	47 057	Australie	14 735	39 296
Italie	18 545	27 232			
Suisse	44 168	7 957			
			Total 1920	3314 111	2278 295
			„ 1919	2533 997	1575 697
			„ 1918	1350 432	1233 310

Principaux articles de commerce 1920 (en milliers de couronnes).

Importation.					
Charbon et coke	502 830	Sucres	87 149	Engrais	33 598
Céréales	138 780	Tissus de laine	85 302	Graines	31 160
Machines	130 609	Coton	79 657	Tabac	31 121
Fils et cordages	116 588	Automobiles	71 528	Tissus de soie	29 151
Peaux et cuir	108 653	Vaisseaux	66 775	Couleurs	28 794
Huiles minérales	104 161	Fruits	50 442	Tourteaux	27 682
Café	103 082	Beurre	47 990	Viandes de porc	25 484
Ouvrages en fer		Laine	44 299	Huiles lourdes, végét.	23 415
et en acier	101 291	Poissons	39 879	Vins	18 692
Fer et acier	94 505	Cuivre	38 838	Viandes	16 527
Tissus de coton	92 998	Articles en caou- tchouc	34 566	Graisse végétale	13 578

Exportation.		Fer et acier		Peaux et four-	
Bois bruts et sciés	568 458		138 971	rures	29 452
Ouvrages en bois	567 506			Verres et poteries	14 082
Pâte de bois	475 142		84 955	Poissons	7 876
Papier	244 201		79 520	Viandes	7 231
Machines	191 508		68 788	Chaussures	6 080

Navigation 1920.

(En milliers de tonneaux nets.)

Pavillon.	Entrés.		Dont chargés.		Sortis.		Dont chargés.	
	Nav.	Tonn.	Nav.	Tonn.	Nav.	Tonn.	Nav.	Tonn.
Suédois	11521	4 703	6953	3 825	11407	4 711	9292	4 137
Étranger	17483	6 907	10977	4 417	17456	6 944	12782	8 181
Total	29004	11 610	17930	8 242	28863	11 655	22074	9 288
Dont vapeurs	18528	10 721	12052	7 822	16522	10 769	13401	8 570

Marine marchande au 1er janv. 1921. 1316 navires à voiles jaugeant 119734 tonn., 1274 vapeurs jaug. 713074 tonn.; total 2590 navires jaugeant 832828 tonn. nets.

Chemins de fer. Il y avait en exploitation au 1er janv. 1921:

Chemins de fer	} de l'État	5506	} 15190 kil.

Postes en 1920. Nombre des bureaux 4066. Recettes 64 706667, dépenses 69 480707 couronnes.

	Lettres	Cartes postales		Imprimés et échantillons		Lettres avec déclaration de valeur et mandats de poste	
		en milliers.		en milliers.		en milliers de cour.	
Service intérieur	193 827	37 746	340 527	25 089	3961 145		
Service international	37 188	5 224	19 495	672	1399 518		
Service de transit	8 387	148	435	19	14 340		

Télégraphie 1920. Longueur des lignes (télégr. et téléph.) de l'administration des télégraphes 39020, des circuits télégraphiques 44268 kil. Lignes des chemins de fer 7641 kil. ayant un développement de fils de 35684 kil. Nombre des bureaux 3434. Dépêches: 4 333050 intérieures, 3 204413 internationales, 876693 en transit, télégrammes de service et météorol. 808099; total 9 222255. — Recettes: 12 898567 couronnes.

Radiotélégraphie 1920. 11 stations côtières, 209 stations de bord, 43172 radiotélégrammes.

Téléphonie de l'État en 1920. Nombre des appareils téléphon. 388041. Longueur des circuits 666128 kil. Bureaux téléphon. 3007. Conversations dans l'abonnement 565 661200; conversations taxées 37 802643. Recettes 77 258690 cour. — Entreprises téléphon. privées. Nombre des appareils 5023, longueur des circuits 10106 kil.

Armée et marine.

La nouvelle organisation de l'armée, votée par les chambres en 1914, aura une période de transition de 10 ans. Chaque corps de troupe a des cadres enrôlés, dont le nombre varie dans les différentes armes. Tout Suédois doit le service militaire de la 20^e à la 42^e année. Le service comprend 11 ans dans le premier ban et 4 ans dans le second ban du *beväring*, et 8 ans dans le *landstorm*. En temps de paix, la durée du service sous les drapeaux est de 355 jours pour l'infanterie divisés en une première période d'instruction de 250 jours et 4 rappels; 390 jours pour la cavalerie, l'artillerie de campagne et de position, le génie de camp. et les troupes actives de télégr. (1^{re} période d'instruction de 295 ou 281 jours et 3 rappels); 380 jours pour l'artillerie de forteresse et le génie des

places fortes (période d'instruction de 295 jours et 3 rappels); 255 jours pour le train et l'intendance (première période d'instruction et 2, 3 ou 4 rappels).

L'armée, divisée en 6 divisions d'armée à 2 brigades, les troupes de Gottland et les troupes de Boden, comptera, l'organisation achevée, 28 rég. d'inf. (84 bat.) et 28 comp. de mitrailleuses, 8 rég. et 1 corps de cav. (48 esc.), 6 rég. et 1 corps d'art. de camp. (53 batt. de canon, dont 2 à chev. et 1 de montagne, 19 batt. d'obusiers — batt. à 4 pièces à tir rapide —), 1 rég. et 1 batt. d'art. de pos. (7 batt.), 1 rég. et 1 corps d'art. de forter. (12 comp.), 5 corps du génie (35 comp. et 1 détachement), 6 corps du train (18 comp.), 4 comp. de l'intendance.

En temps de guerre, chaque div. d'armée se composera de 2 brig. d'inf. à 6 bat. et 2 comp. de mitrailleuses, 1 rég. de cav. à 4 esc., 1 rég. d'art. de camp. à 11 batt. (dont 3 d'obusiers), 1 comp. du génie, 1 équip. de pont., 1 sect. télégr. etc. et du train. Il sera en outre formé 1 div. de cav. (16 esc., 2 batt., etc.), des troupes de forteresse, de réserve et de dépôt.

Armement actuel. L'infanterie: fusil système Mauser (cal. 6,5 mm). — L'artillerie de camp.: canons système Krupp (pièces à tir rapide 7,5 cm) et obusiers système Bofors (pièces à tir rapide 10,5 cm).

Aperçu de l'effectif de l'armée suédoise en 1921.

Troupes	Offi- ciers.	Sous- off.	Cadres (volont.).	Personnel de musique.	Personnel des services.	Total.	Chev.
États-maj. sup. etc.	74	2	—	—	86	162	182
Infanterie	1488	1090	6446	906	137	10067	812
Cavalerie	264	153	2977	125	42	3561	6706
Artillerie	461	399	2526	147	148	3681	3225
Génie	173	147	840	41	—	1269	231
Train des équipages et santé	81	86	372	48	50	637	332
Intendance	116	94	25	—	2	237	—
Armée active	2657	1971	13186	1267	533	19614	11488
Effectif pendant les rappels, environ						95000	—
Effectif en temps de guerre, environ						380000	—
Landstorm (8 classes), environ						180000	—

Flotte 1921.

Bâtiments.	Ton- neaux.	Chevaux ind.	Ca- non.
14 cuirassés à tourelle ¹⁾	48906	32000	248
1 croiseur cuirassé (Fylgia, 07)	4980	12400	22
1 croiseur torpille (Clas Fleming, 14)	1800	6000	4
2 moniteurs cuirassés ²⁾	3000	800	20
4 croiseurs torpilleurs ³⁾	3300	16000	24
10 contre-torpilleurs ⁴⁾	4200	94500	48
17 bat. torpilleurs de 1 ^{re} cl. 1905—1912	1980	35000	34
10 bat. torpilleurs de 2 ^e cl. 1907—1908	592	7500	10
59 bâtiments	68758	204200	410

¹⁾ Göta 91, 01, Thule 93, 03, Oden 97, 15, Thor 99, 16, Niord 99, 17, Dristigheten 01, Aran, Wasa 02, Tapperheten 03, Manligheten 04, Oscar II 07, Sverige 17, Gustaf V 21, Drottning Victoria 21. — ²⁾ Thordön 66, 05, Tirång 67, 03. — ³⁾ Ornen 97, Clas Horn 99, Jacob Bagge 98, Psilander 00. — ⁴⁾ Mode 02, Magne 05, Wale 08, Ragnar 09, Sigurd 09, Vidar 10, Hugin 11, Munin 12, Wrangel, Wachtmeister 18.

En outre: 17 sousmarins, des mouilleurs de mines, 7 canonnières, 4 navires-écoles, 1 aviso (Drott, 630 t., 960 chev. ind.), 5 vapeurs pour le service hydrographique (630 t., 610 chev. ind.), 1 bateau pour le service aéronautique et 6 hulks.

Personnel de la flotte en septembre 1921: 3 v.-am., 2 c.-am., 9 capits de vais., 22 capits de fréq., 22 capits de corv., 131 capits, 110 lts, 55 s.-lts, 55 ingénieurs, 78 commissaires etc., 47 médecins = 534 off. et empl., 1413 s.-off., 3725 matelots. — En outre: 600 mousses. — 326 off., 175 s.-off. de réserve; 140 off., 1488 s.-off. et hommes de l'art. de côte.

Suisse (Schweizerische Eidgenossenschaft).

Confédération républicaine de 25 cantons et demi-cantons. — Constitution du 29 mai 1874. L'assemblée fédérale est composée du Conseil national — 189 membres (1 par 20000 habitants) élus pour 3 ans par le vote direct de la nation — et du Conseil des États — 44 membres (2 par canton, 1 par demi-canton) élus de même pour 1, 2 ou 3 ans, par le suffrage direct dans une partie des cantons et dans les autres par les autorités législatives. Ces deux Corps législatifs élisent à leur tour le Conseil fédéral (7 membres), comme autorité exécutive, également pour 3 ans, le président de la Confédération, pris au sein du Conseil fédéral pour 1 an, et les membres du tribunal fédéral (24 membres et 9 suppléants) pour 6 ans. Est électeur et éligible pour le Conseil national tout citoyen suisse âgé de 20 ans accomplis. Les ecclésiastiques seuls ne sont pas éligibles. — Couleurs nationales: Rouge, Blanc. — V. les éditions de 1885, p. 1023, et 1890, p. 1030.

Assemblée fédérale. (26e période législative 1922 à la fin de nov. 1925.)
Conseil national. Prés. (élu 4 déc. 1922): J. *Jenny* (. . .); VPrés.: R. *Evéquo*z.

(Élus en octobre 1922: 59 libéraux, 44 conserv. cathol., 43 démocr.-soc., 35 parti des paysans, 10 conserv. lib., 5 du groupe polit. soc. et sans parti, 2 commun.; total: 198.)

Conseil des États. Prés. (élu en déc. 1922): Alb. *Böhi* (. . .); VPrés.: *Simon*.

Conseil fédéral (1er janv. 1923 à 31 déc. 1925).

Prés. (le Prés. et le VPrés. sont élus annuellement au mois de décembre parmi les chefs de département) 1923: Dr. K. *Scheurer* (Berne), chef du départ. milit.; VPrés.: E. *Chuard* (Vaud), chef du dép. de l'intérieur. — Membres: les chefs de département. Départ. politique: G. *Motta* (Tessin); Justice et police: H. *Häberlin* (Thurgovie); Finances et douanes: J. M. *Musy* (Fribourg); Départ. de l'économie publique: E. *Schulthess* (Argovie); Postes et chemins de fer: Dr. R. *Haab* (Zurich).

Chancelier de la Confédération: A. *Steiger*; V-chanceliers: Dr. R. *Kaestlin*, Dr. A. *Coniat*.

Autorités [Berne].

Tribunal fédéral à Lausanne (1er janv. 1919 à 31 déc. 1924).

Prés. (1923 et 24): Dr. F. *Schmid* (Uri); VPrés.: Dr. A. *Affolter* (Soleure). — Membres: Dr. A. *Soldati* (Tessin), Dr. F. A. *Monnier* (Neuchâtel), Dr. E. *Perrier* (Fribourg), Dr. K. *Jäger* (St-Gall), Dr. H. *Honegger* (Zurich), A. *Ursprung*, Dr. V. *Merz* (Berne), Dr. A. *Stooss* (Berne), Dr. Th. *Weiss* (Zurich), Dr. E. *Kirchhofer* (Schaffhouse), Dr. V. *Rossel* (Berne), Dr. H. *Mürli* (Argovie), Dr. H. *Oser* (Bâle), H. *Thélin* (Vaud), V. *Hauser* (Zurich), A. *Couchevin* (Valais), Dr. P. *Rambert* (Vaud), K. *Zraggen* (Uri), J. J. *Strebel* (Argovie), L. *Robert* (Neuchâtel), E. *Garbani-Merini* (Tessin), R. *Fazy* (Genève), Dr. F. *Ostertag* (Bâle).

Tribunal fédéral des assurances.

Prés. (du 13 déc. 1917 au 31 déc. 1923): J. *Albisser*; VPrés.: P. *Piccard*.

Départements du Conseil fédéral et autres autorités centrales.

Département politique. Affaires étrang.: Paul *Dinichert*, min. — Affaires intérieures: Dr. *Ld. Leupold*. — Émigration. Chef: J. *Möhr*.

Intérieur. Secr.: Dr. *Vital*. — Archiviste: Prof. *Dr. H. Tärler*. — Bibliothèque nationale. Dir.: Dr. *M. Godet*. — Musée national. Prés. de la commission: Dr. *H. Mousson*, cons. de gouv.; Dir: Prof. *Dr. H. Lehmann*. — Beaux arts. Commission des beaux arts. Prés.: *D. Baud-Bovy*. — Commission des monuments historiques: Prof. *Dr. A. Naef*. — Station centrale de météorologie à Zurich. Dir.: Dr. *M. J. Maurer*. — Inspectorat fédéral des travaux publ.: *L. Bürkly*, insp. sup. des constr. — Direction des constructions fédérales: *O. Weber*. — Inspection fédérale des forêts, chasse et pêche: . . . — Dir. du service des eaux: Dr. *K. Mutzner*.

Conseil de l'école polytechnique fédérale [Zurich]. Prés.: Dr. *R. Gnehm*; VPrés.: Dr. *G. Naville*; 5 mbres; Recteur: Prof. *Dr. W. Wyssling*.

Universités. Recteurs 1922—1923. Bâle: Prof. *Dr. Aug. Simonius*. — Berne: Prof. *Dr. Schulthess*. — Fribourg: Prof. *Dr. P. Wagner*. — Genève: Prof. *Dr. F. R. Gautier*. — Lausanne: Prof. *Dr. Lugeon*. — Neuchâtel: Prof. *A. Jaquerod*. — Zurich: Prof. *Dr. Rud. Fueter*.

Justice et police. Chefs de section. Justice: Dr. *W. Kaiser*. — Police: Prof. *Dr. E. Delaquis*. — Procureur gén.: *F. Stämpfli*. — Assurances. Dir.: *F. Trefzer*. — Bureau suisse de la propriété intellect.: *W. Kraft*.

Département militaire. Secr.: *W. Kissling*, col.

Chefs de section etc. État-major-gén.: *E. Sonderegger*, col. div. — Matériel de guerre. Section technique: *E. Müller*, col.; Section administrative: *F. Mezener*, col. — Section topographique. Dir.: *H. de Steiger*, col.

Chefs de division administr. Inf.: *Roost*, col. — Cav.: *W. Favre*, col. — Art.: *G. Bridel*, col. — Génie: *R. Weber*, col. comm. de corps.

Médecin en chef: Dr. *K. Hauser*, col. — Vétérinaire en chef: Dr. *K. Buser*, lt.-col. — Commissaire de guerre en chef: *O. Zuber*, col. — Auditeur en chef: *F. Trüssel*, lt.-col.

Commandants des corps d'armée. 1er corps: *L. Bornand*, col. comm. de corps. — IIe corps: *P. Schiessle*, col. comm. de corps. — IIIe corps: *H. Steinbuch*, col. comm. de corps. — Commandant interim. des fortifications du Gothard: *A. de Salis*, col. — Commandant interim. des fortifications de St-Maurice: *E. Grosselin*, col.

Finances et douanes. Chefs de div. Bureau des finances: Dr. *J. Oetiker*. — Contrôle des finances: *F. Siegwart*. — Services de caisse et de comptabilité. Dir.: *H. Ryffel*; Bureau des matières d'or et d'argent. Chef: *C. Savoie*. — Caissier d'État: *A. Gribi*. — Office du personnel: Dr. *J. Oetiker*. — Dir. de la monnaie: *P. Adrian*. — Dir. gén. des douanes: *A. Gassmann*. — Dir. de l'administration des contributions: *H. Blau*. — Régie des alcools. Dir.: Dr. *Tanner*. — Bureau de statistique. Dir.: Dr. *Marcel Ney*. — Poids et mesures. Dir.: Dr. *E. König*.

Économie publique. Commerce: Dr. *A. Eichmann*. — Industrie, arts et métiers. Chef: Dr. *F. Kaufmann*. — Office des assurances sociales. Dir.: Dr. *Giorgio*. — Service fédéral de l'hygiène publ.: Dr. *H. Carrière*. — Agriculture. Chef: Dr. *J. Küppeli*. — Office vétérinaire. Chef: Prof. *Dr. M. Bürgi*.

Postes et chemins de fer. Dir.: *Herold*. — Secr. de départ.: Dr. O. *Leimgruber*. — Dir. gén. des postes et des télégraphes: Dr. R. *Furrer*. — Chemins de fer fédéraux. Prés. de la direction gén.: *Zingg*.

Évêques.

Évêques cathol.-romains. Bâle-Lugano [Soleure]: Dr. J. *Stammli*; admin. pour Lugano: A. *Bacciarini*, évêque tit. de Daulia. — Coire: Dr. G. *Schmid de Grüneck*. — Lausanne-Genève [Fribourg]: . . . — St-Gall: Dr. R. *Bürkler*. — Sion: V. *Rieler*. — Tessin [Lugano]: v. Bâle. Évêque vieux-cathol.: Dr. E. *Herzog*.

Bureaux internationaux, v. l'Appendice de l'Almanach.

Corps diplomatique à Berne et consulats.

- * Albanie. CG. à Genève: B. *Blinischi*, 22.
- * Allemagne. E. e. et M. pl. [29 Brunnadernrain]: Dr. h. c. Adolf *Müller*, 25/IV. 19; Cons. de lég.: Dr. *Köcher*; Secr. de lég.: Dr. *Poensgen*; *Posselt*, att. de presse; *Kratzsch*, att. pour les actions de secours; Att.: Dr. *Dankwort*; Chanc.: *Grosse*, cons. aul.; Section consul. et bureau des passeports. — Consuls à Bâle: ♂ Bar. E. *de Weizsäcker*, 22. — Davos: . . . — Genève: ♂ Dr. W. *Nasse*, C. p. i., 21, cons. de lég. — Lugano: K. *Franken*, 14. — ♂ St-Gall: Dr. E. *Remy*, cons. de lég., 21. — Zurich: ♂ Dr. h. c. *Rheinbold*, cons. int. act., CG., 20.
- * Amérique, É.-U. E. e. et M. pl. [65 Muristrasse]: Joseph Cl. *Grew*, 1/XI. 21 (abs.); Ch. d'aff. p. i.: A. Bl. *Lane*, secr. de lég.; 3^e secr.: O. *Wilson jr.*, 21; Att. milit.: v. France, corps dipl.; Chanc.: J. *Weber*. — Consuls à Bâle: ♂ Ph. *Holland*, 13; VC.: G. L. *Fleming*, 22. — Berne: ♂ Th. *Haynes*, 20; VC.: H. A. *Smith*, 22. — Genève: ♂ L. W. *Haskell*, 15; VC.: R. B. *McAtee*, 20. — St-Gall: ♂ G. *Willrich*, 20; VC.: R. H. *Williams*, 21; M. T. *Greene*s, 22; E. *Holland*. — Zurich: ♂ G. H. *Murphy*, CG., 20; VC.: C. W. *Allen*, 21; J. P. *Wilkinson*, 22; W. H. *Mathee*, 22. — VC. à Lausanne (F. *Dexter*, 18; J. T. *McCutcheon*, 18), Lucerne (J. J. *Murphy jun.*, 21).
- * Argentine. E. e. et M. pl. [12 Effingerstrasse]: Dr. *Villegas*, . . . 22; 1^{er} secr.: Dr. J. *Enciso*; Att. milit.: v. Allemagne, corps dipl. — Consuls à Genève: ♂ B. *de Speluzzi*, CG. — Zurich: J. S. *Visca*, 20; VC.: J. *Fuchs*, 08. — VC. à Aarau (E. *Heer*, 11), Bellinzzone, Lucerne (. . .), Lugano (. . .), Neuchâtel (. . .), St-Gall (G. *Werder*, 20), Soleure (C. *Baer*, gér., 21).
- Arménie. VC. à Genève (. . .).
- * Autriche. E. e. et M. pl. [26 Sulgenauweg]: Ch. d'aff.: Dr. L. *Di Pauli*, cons. de lég., 7/VII. 21; Att.: H. *Winter*, cons. de gouv., 21. — Consuls à Berne: la lég. — St-Gall: Dr. O. *Rohner*, 21. — Zurich: ♂ F. *Strautz*, CG., 21.
- * Belgique. E. e. et M. pl. [10 Hotelgasse]: Fernand *Peltzer*, 17/XI. 17; 1^{er} secr.: A. *Paternotte*; Att. commerc.: R. *Grenade*; Chanc.: E. *Lux*. — Consuls à Bâle: G. *Pitot*, 18. — Berne: C. *Gerster*, 93. — Genève: J. *Gignoux*, 93; VC.: C. *Pourrat*, 20, gér. — Lausanne: R. de *Cérenville*, 20. — Lucerne: R. *Zund*, 22. — Lugano: Ch. *Heer*, 22. — Neuchâtel: Ed. *Boillot*, 13. — Zurich: C. J. *Brupbacher*, 22; VC.: A. *Fransen*, 21.
- * Bolivie. Consuls à Genève: Dr. F. *Ferrière*, 20; VC.: A. *Weil-Woog*, 20. — Lucerne: Dr. P. *Gelpke*, 21. — Zurich: F. *Seiler*, CG., 22; C. *Cesarino*, C., 22.
- * Brésil. E. e. et M. pl. [43 Obere Dufourstrasse]: R. *Paranhos do Rio Branco*; 5/X. 12; 1^{er} secr.: M. A. J. A. *Murtinho*; Att.: M. J. H. *Vaz de Mello*;

- Att. commerc.: v. France, corps dipl. — CG. à Genève: † J. B. Lopes, 18; VC.: Dr. J. A. dos Santos jr., 21. — CG. à Zurich: † J. P. da Fonseca Guimarães, 18; VC.: B. Staub-Zuberbühler, 16. — VC. à Berne (R. Kraft, 21, et 1 Agt), Lausanne (J. Schwob, 11, et 1 Agt). — Agt à St-Gall.
- *Bulgarie. E. e. et M. pl., 3/IX. 21 [19 Sonnenbergstrasse]: v. Italie, corps dipl.; Ch. d'aff. p. i.: le 1er secr. D. Mikow, 22. — Consuls à Berne: A. Hodler, CG., 22. — Zurich: C. Wehrli-Thielen, CG., 23.
- *Chili. E. e. et M. pl. [23 Belpstrasse]: v. Autriche, corps dipl., 16/XII. 21; 1er secr. et ch. d'aff. p. i.: M. J. Valdés Mendeville; Att.: G. Helfmann, 22. — Consuls à Genève: C. Errazuriz Ovalle, gér.: — Lugano: G. Boeckler, 22. — Zurich: C. Errazuriz Ovalle, 21.
- *Chine. E. e. et M. pl. [64 Kirchenfeldstrasse]: Lou Tseng Tsiang, 19./IX. 22; 2e secr.: Hsiao Tchi-jong; 3es secretes: Tseou Kiayong, J. E. Chii; Att.: Ouang R. Y. C.
- *Colombie. E. e. et M. pl. [Bellevue Palace]: Dr. Franc. J. de Urrutia, 9/I. 19; Secr.: A. M. Céspedes; Cons.-avocat: Dr. A. J. Restrepo; Assist. spéc.: J. Boshell, 21. — Consuls à Berne: Dr. M. Röthlisberger Ancizar, CG., 16. — Fribourg: Dr. L. Clémence, 20. — Genève: † Ed. Audeoud, 16. — Lausanne: H. Böhmer-Haya, 20. — Lugano: O. Scherer, 06.
- *Costa-Rica. Consuls à Genève: G. Dreyfus, CG., 17; C.: O. Martinez Nussbaumer, 21. — Lugano: G. de Schroeter-Riotte, 22. — Zurich: W. Simon, 22.
- *Cuba. E. e. et M. pl. [Bernerhof]: 24/X. 21, v. Pays-Bas, corps dipl.; Ch. d'aff. p. i.: Dr. J. A. Izquierdo, 1er secr. — Consul à Genève: †
- *Danemark et Islande. E. e. et M. pl. [41 Marktgassee]: Andr. d'Oldenburg, 16/I. 20; Secr. de lég.: H. du Plessis de Richelieu. — Consuls à Bâle: G. Burckhardt-Sarasin, 20. — Berne: T. Tobler, 19. — Genève: Ad. Hartvig, 20. — Zurich: Dr. R. Blass, 15.
- *Dominicaine. Rép. Consuls à Berne: H. Bauer-Wagner, 14. — Zurich: E. Künzli, 15.
- *Équateur. CG. (pour la Suisse) à Genève: † Cam. Morel, gér.
- *Espagne. E. e. et M. pl. [15 Schanzenbergstrasse]: . . . ; Secr. de lég.: L. Quer Boule; 3e secr.: R. de la Presilla y Bergia; Att. milit.: L. F. Herce, comm. — Consuls à Bâle: E. Werzinger-Bohni, 22. — Berne: R. de Fuentes Bustillo. — Genève: † J. de Arenzana y Chinchilla, 22; VC.: L. Flegenheimer, 12. — St-Gall: O. Zollikofer, 04. — Zurich: M. de Soto, C. hon., 95. — VC. à Montreux (Al. Emery, 08, cons. hon.).
- Esthonie. Ch. d'aff., 13/VI. 21, v. Allemagne, corps dipl.
- *Finlande. VC. à Zurich: J. Schoch, 21.
- *France. Amb. [44 Sulgeneckstrasse]: Henry Allizé, 14/IV. 20; Cons. d'amb.: A. d'Ormesson; 2e secr.: Chr. de Vaux St-Cyr; Attachés: R. Roux, E. Harmet, 21; Att. milit.: Lambrigt, lt.-col.; Attachés milit. adjoints: Bourgeois, capit., M. Oudard, 19; Att. commerc.: M. Hignette; VC. et Chanc.: Ries. — Consuls à Bâle: † E. M. J. C. L. Carteron, 22. — Berne: † B. de Junnemann, 16. — Genève: † P. M. Verchère de Reffye, CG., 19. — Lausanne: † D. Tétreau, 19. — Zurich: † R. Ristelhueber, 19. — Agts à Davos, Lugano, St-Gall.
- *Grande-Bretagne. E. e. et M. pl. [50 Thunstrasse]: Sir Milne Cheetham, . . . 22; 1er secr.: O. A. Scott; Att.: H. Colmandeley; Att. milit.: H. Needham, col.; Secr. commercial: E. Ch. D. Rawlins. — Consuls à Bâle: † N. Haag, 20. — Berne: G. de Muralt, 93; VC.: A. Küpfer, 15. — Davos: W. G. Lockett, 16. — Genève: † H. L. A. Cazalet, 22. — Lausanne: A. J. L. Galland, 97; VC.: M. Galland, 13. — Lucerne: † T. E. Harley, 20. — Zurich: † E. G. B. Maxse, CG., 19; VC.: H. M. Gann, L. A.

- de Comeau*, 22. — VC. à Lugano (J. *Vivanti*, 22), Montreux (M. *Cuénod*, 02), Neuchâtel (E. *Chable*, 06).
- *Grèce. E. e. et M. pl. [3 Jungfraustrasse]: Georges *Caradja*, 11/VIII. 21; 1^{ers} secrs: J. *Gutzlaxeris*, 22, R. *Bibika Rosetti*; Secr.: P. D. G. *Androulis*, VC.; Att. milit.: A. *Tavoularis*, It., col. — Consuls à Berne: ♂ P. *Papadopoulo*, CG., 22; VC.: P. *Dasealopoulo*, 22. — Genève: ♂ N. *Bistis*, sér., 22. — Lugano: S. *Woivodich*, 23. — Zurich: E. *Vogel*, CG., 21.
- *Guatémala. Consuls à Bâle: O. *Bauer*, 22. — Zurich: A. *Keller*, 20.
- *Haïti. Consuls à Genève: Fr. *Addor*, 12. — Zurich: C. *Freisz*, 21.
- *Honduras. Consuls à Berne: H. *Locher*, 13; VC.: W. *Küng*. — Genève: G. *Vernaz*, VC., 14.
- *Hongrie. Représ. dipl., Ch. d'aff. [9 Thunstr.]: Dr. F. *Parcher de Terjékfalva*, cons. de lég., 10/III. 21; Secr.: Bar. E. *Abele de Lilienberg*, C., sér. — Consul à Zurich: G. *Wegmann*, 21.
- *Italie. E. e. et M. pl. [14 Elfenstrasse]: Carlo *Garbasso*, 12/XII. 21; Cons. de lég.: Cte B. *Pignatti Morano di Custozza*, 21; 1^{er} secr.: G. *Gazzera*; 2^{es} secrs: C. de *Lieto*, Mis L. *Gavotti*, C.; Att. milit.: Fr. *Braga*, col.; Att. commerc.: A. F. *Labriola*; Chanc.: Dr. S. *Salerno*. — Consuls à Bâle: ♂ Comm. *Chioventa*, CG., 20. — Berne: Mis *Gavotti*, 20. — Genève: ♂ Comm. E. *Eles*, CG., 21; VC.: A. *Ferri*, 14. — Lausanne: ♂ Comm. G. *De Lucchi*, CG., 20; VC.: G. *Marucci*, 21. — Lugano: ♂ Bar. *Acton*, CG., 21. — Zurich: ♂ Comm. S. *Milazzo*, major, CG., 20; VC.: R. *Cisotti*, 22, O. *Tabacchi*, 22. — VC. à Brigue (♂ Fr. *Cancellario* d'Alena, 22), Coire (M. O. *Tabacchi*, sér.), Locarno (♂ *Farinelli*, 21), St-Gall (♂ *Chev. V. Cicconardi*, 21).
- *Japon. E. e. et M. pl. [56 Kirchenfeldstrasse]: Akira *Ariyoshi*, 5/II. 21; Secr.: T. *Miyake*; Attachés: T. *Kumabe*, T. *Yuge*, S. *Tashiro*, S. *Naruse*, T. *Saito*; Att. milit.: T. *Nagata*, comm. — Consuls à Bâle: H. *Madöry*, 20. — Genève: Ed. *Imer-Schneider*, CG., 20. — Zurich: E. *Voegeli*, 21.
- *Lettonie. E. e. et M. pl. [17 Helvetiastr.]: 29/IV. 22, v. Allemagne, corps dipl. — Consul à Berne: J. W. *Klavin-Ellansky*, 21.
- *Libéria. Consul à Zurich: A. *Welti-Furrer*, CG., 22.
- *Liechtenstein. Ch. d'aff. [4 Optingenstrasse]: Dr. Emile *Beck*, 13/VIII. 19.
- *Lithuanie. Ch. d'aff.: 28/XI. 21, v. Allemagne, corps dipl.; Secr. de lég. et ch. d'aff. p. i. [5 Sonnenbergstr.]: Ed. *Turaskas*, . . . /VI. 22.
- *Luxembourg. Ch. d'aff. [à Luxembourg]: Ant. *Lefort*, 24/XI. 17. — Consuls à Berne: H. *Liechty*, 18. — Genève: Ch. *Vermaire*, 22.
- *Mexique. M. pl. [. . . .]: J. *Madero*, 22. — Consuls à Bâle: H. *Grunauer*, 11. — Berne: ♂ M. *Röthlisberger-Ancizar*, 22. — Genève: ♂ J. *Rio de la Loza*, 22. — Lugano: A. *Conti*, 17. — Zurich: ♂ Oct. *Barreda*, 22; C. adj.: E. *Künzli*, 20.
- Monaco. Consuls à Berne: A. *Oeler*, 05. — Genève: J. *Bartholoni*, 18.
- Nicaragua. Consuls à Bâle: — Berne: H. *Locher*, CG., 19. — Genève: Prof. Dr. A. *Sottile*, 22. — Lugano: E. *Palacio*, 20.
- *Norvège. E. e. et M. pl., 4/VII. 22, v. Italie, corps dipl.; Ch. d'aff. p. i.: O. C. L. *Vangsten*, 18; Att.: R. B. *Skylstadt*, 21. — CG. à Zurich: Dr. G. *Wettstein*, 06. — VC. à Bâle (Dr. P. *Linder*, 06), Berne (H. F. *Ruprecht*, 06), Genève (A. *Jaccoud*, 06), Vevey (Dr. A. *Bakke*, 06).
- *Panamá. Consuls à Chaux de Fonds: J. *Misteli*, 10. — Genève: M. *Dreyfus*, 11. — Lausanne: E. *Stagg*, 22. — Zurich: J. *Künzli*, CG., 17; VC.: E. *Künzli*, 17.
- *Paraguay. Consuls à Berne: ♂ F. *Vogler*, CG., 30/X. 09; VC.: R. *Hügli*, 13. — Genève: E. *Schoch*, 08. — Lausanne: Dr. F. *Machon*, 03. — Lucerne: W. *Meyer*, 22. — Lugano: E. *Plate*, 20. — Zofingen: Dr. A. *Schuster*, 15. — Zurich: J. *Hoehn*, 21. — VC. à Aarau (A. *Trüb*, 15).
- *Pays-Bas. E. e. et M. pl. [2 Bundesplatz]: Jkhr F. G. *van Panhuys*,

- 12/XI. 09; Attachés: Jkhr A. T. *Baud*, Cte J. A. Z. *van Rechteren Limpurg*. — Consuls à Bâle: D. *Nachenius*, 12; VC.: C. *Haessig*, 20. — Berne: J. H. *Groeneweg*, 17. — Davos-Place: P. *Plantenga*, 13; VC.: Dr. F. *Sonies*, 17. — Genève: J. C. *van Notten*, 19. — Zurich: F. *Gerth van Wijk*, 18; VC.: H. *Salomons*, 20.
- Pérou. E. e. et M. pl. [Bernherhof]: Dr. Pablo S. *Mimbela*, 5/X. 18 (abs.); Ch. d'aff. p. i. et 1er secr.: Dr. L. M. *Duarte*; 1er secr.: Dr. C. *Grandu* (abs.). — Consuls à Bâle: A. F. W. *Schwabach*, 20. — Genève: J. A. *Vargas Quinones*, CG., 07. — Lausanne: C. *Ginocchio*, 17. — Lugano: M. *Trefogli*, 14. — Zurich: E. *Kohler*, 21.
- *Perse. E. e. et M. pl. [43 Obere Dufourstrasse]: Emir S. Khan G. *Zokade-Dowleh*, 4/III. 19; 1er secr.: Abol *Hasan Khan Hekim*; 2e secr.: M. T. K. K. *Maham Os Saltanek*; 3e secr.: Mirza Ali *Mohammad Khan Scheybani*; Att.: Pr. *Ekber Mirza Maghrouri*; Att. commerc.: R. Khan *Becker*. — Consuls à Zurich: K. *Meyer-Pünter*, CG., 20; VC.: Ernest *Meyer*, 20.
- *Pologne. E. e. et M. pl. [20 Elfenstrasse]: Jean de *Modzelewski*, 13/IX. 19; Secr.: Cte A. *Rzewuski*; 1er secr.: H. *Nunberg*. — Consuls à Berne: P. *Kluczyński*, 19. — Zurich: J. *Czaplicki*, 19.
- *Portugal. E. e. et M. pl. [Bernherhof]: Ant. M. Bartholomeu *Ferreira*, 3/XI. 16; Cons. de lég.: J. de *Moraes Carvalho Guimarães*; Attachés: H. R. *Dias de Oliveira*, A. *Gomes d'Almendra*. — Consuls à Bâle: Dr. A. *Stueckelberg*, 07. — Berne: O. de *Wattenwyl*, 22. — Davos: P. S. *Gautschi*, 12. — Genève: E. *Métral*, prof., 11. — Lausanne: Vcte de *Faria*, CG., 16; VC.: A. de *Mestral*, L. *Mathey*, 22. — Lucerne: H. *Pfyffer-Altishofen*. — Zurich: H. *Geilinger*, 16.
- *Roumanie. E. e. et M. pl. [10 Kapellenstrasse]: . . . ; Ch. d'aff. p. i.: St. *Margaritescu-Greciano*, M. pl.; 1er secr.: E. *Timcicu*, CG. — Consuls à Genève: Dr. G. *Fazy*, CG., 96. — Zurich: M. *Fleischmann*, CG., 03; C.: C. *Fleischmann*, 22; VC.: A. *Stahel de Capitani*, 22.
- Russie. Représ. dipl.: *Schermann*.
— Consuls à Genève: L. *Gornostaiëff*, cons. de coll., 16. — Lausanne: *Makeïeff*, cons. de coll., 16, p. 1. — VC. à Davos (*Golic ké*, assess. de coll., 15).
- Saint-Marin. Consul à Lausanne: J. *Cloquet*.
- D*Saint-Siège. Nonce apost.: Mgr. Luigi *Maglione*, archevêque tit. de Césarée en Palestine, 8/XI. 20; 1er Secr.: Mgr. Eg. *Lari*.
- *Salvador. CG. à Genève: N. *Haas*, 18. — CG. à Zurich: M. de *Soto*, 14.
- *Serbes, Croates et Slovénes, Roy. des —. E. e. et M. pl. [48 Ensingerstrasse]: Dr. *Milutin Jovanovitch*, 1er/XI. 18; 1er secr.: D. *Grouptchévitch*; 3e secr.: B. *Pétrovitch*; Attachés: M. *Rachovitch*, Br. *Dimitch*, S. *Smilianitch*. — Consuls à Genève: N. S. *Pétrovitch*, CG., 20. — Zurich: M. *Schwarz*, 22.
- *Suède. E. e. et M. pl. [34 Alpenstrasse]: Bar. J. M. *Alströmer* (abs.); Ch. d'aff. et 1er secr. p. i.: Bar. de *Geer*, D. E. de *Montgomery* (abs.). — Consuls à Bâle: Fr. *Schwarz*, 20. — Berne: A. *Vogt*, 21. — Genève: E. H. A. *Reh*, 21. — Neuchâtel: J. A. de *Dardel*, CG., 12. — Zurich: Dr. D. *Schindler*, 13; VC.: Dr. M. *Schneeli*, 15.
- *Tchécoslovaquie. E. e. et M. pl. [29 Alpenstrasse]: Dr. Rob. *Flieder*, 16/XII. 21; Cons.: Dr. V. *Némec*; Secr.: Dr. J. *Reisser*; Att. milit.: S. *Blaha*, col.; Att. commerc.: L. G. *Janaček*. — Consuls à Berne: La Lég. — Zurich: Fr. *Skarnitzl*, 22.
- *Turquie. E. e. et M. pl. [2 Schläflistrasse]: *Djévad Bey*, 20/IV. 21 (abs.);

Ch. d'aff. p. i. le 1er secr.: *Nouman Bey Ménémény-Zadé*; Att. milit.: *Halil Pacha, MG.* — VC. à Davos (*L. Meisser, 23*).

*Uruguay. Ch. d'aff. [68 Kirchenfeldstr.]: . . . — Consuls à Berne: † *W. Kern, 22.* — Genève: † *O. Defféminis, CG., 19.* — Zurich: *G. Hirtz, 20.* — VC. à Stabio (*M. Croci Bianchi, 22*).

*Vénézuéla. E. e. et M. pl., 24/V. 19, v. France, corps dipl.; Cons. de lég.: *Dr. C. Parra Perez, ch. d'aff. p. i.* — Consuls à Bâle: *R. Klaiber-Vest, 20.* — Berne: *L. Yépez, CG., 21*; VC.: † *Dr. H. Frey, 20.* — Genève: *M. Arocha, 21*; VC.: † *Ch. Constantin, 22.* — Lausanne: † *J. H. Dubois, 20.* — Zurich: † *H. Pfister, 20*; VC.: † *J. Gründling, 22.*

Notice statistique.

Superficie et population légale recensée le 1er déc. 1920.

Cantons.	Kil. carr.	Popu-lation.	Par kil.c.	Cantons.	Kil. carr.	Popu-lation.	Par kil.c.
Appenzell-Rh. Ext.	242	55354	228	Schaffhouse . .	298	50428	169
Appenzell-Rh. Int.	173	14614	84	Schwyz	908	59731	65
Argovie	1403	240776	171	Soleure	791	130617	165
Bâle-Campagne .	427	82390	192	Tessin	2813	152256	54
Bâle-Ville . . .	37	140708	3802	Thurgovie . . .	1006	135933	135
Berne	6884	674394	97	Unterwalden-le-Bas	275	13956	50
Fribourg	1671	143055	85	Unterwalden-l.-H.	493	17567	35
Genève	282	171000	606	Uri	1074	23956	22
Glaris	685	33834	49	Vaud	3212	317498	98
Grisons	7114	119854	16	Valais	5235	128245	24
Lucerne	1492	177073	118	Zoug	240	31569	131
Neuchâtel	800	131349	164	Zurich	1729	538602	311
Saint-Gall	2014	295543	146	Popul. prés.	41298	3 880320	95
				Popul. résidente	—	3 886090	

Répartition de la population selon l'indigénat, cultes, langues 1910, v. année 1921, p. 1052.

Mouvement de la population.

Année.	Mariages.	Naissances (mort-nés compris).	Décès	Mort-nés.	Excédant des naissances.
1917	23254	74125	55366	2060	18759
1918	26117	74926	77302	2268	—2376
1919	30751	74205	57012	2080	17193
1920	34975	83623	58427	2433	25196
1921	32634	83173	51886	2365	31287

Émigration pour les pays d'outre-mer 1916—20.

Année.	dont à l'Amérique			Australie.	Asie.	Afrique.	Total.
	du Nord.	centrale.	du Sud.				
1917	489	2	99	3	32	31	656
1918	192	1	66	1	12	32	304
1919	1937	25	687	—	262	152	3063
1920	7268	43	1198	39	319	409	9276
1921	5211	21	1275	85	209	328	7129

Population domiciliée des principales communes le 1er déc. 1920.

Zurich	207161	Neuchâtel (Neuen- burg)	23152	Lugano	13440
Bâle (Basel)	135976	Fribourg (Frei- burg)	20649	Soleure (Solo- thurn)	13065
Genève (Genf)	135059	Schaffhouse (Schaffhausen)	20064	Vevey (Vivis)	12768
Berne (Bern)	104626	Montreux	16721	Le Locle	12463
St-Gall (St. Gallen)	70437	Coire (Chur)	15600	Rorschach	11582
Lausanne	68533	Hérisau	15015	Olten	11504
Winterthur	49969	Thoune (Thun)	14162	Aarau	10701
Lucerne (Luzern)	44029			Bellinzona	10232
Chaux-de-Fonds	37708				
Bienne (Biel)	34599				

*Finances. (En francs.)**Compte pour 1921.**Recettes.*

Produit des immeubles	4 588247	Finances et douanes	138 175814
Produit des capitaux investis et produit des capitaux d'exploitation	29 288010	Billets de banque	20 549321
Administr. gén. (Chanc. fédérale et tribunal fédér.)	263017	Administration des douanes	117 096026
Département politique	2 641134	Économie	2 105253
Intérieur	1 042284	Postes et chemins de fer	190 826768
Justice, police	2 902693	Postes	117 032769
Militaire	2 186655	Télégraphie et téléphonie	73 737448
		Chemins de fer	56551
		Recettes imprévues	6 899382
		Total	380 859356

Dépenses.

Intérêts et amortissement de la dette publique	116 271804	Militaire	75 314010
Administration générale	3 779390	Finances et douanes	23 401905
Conseil national	914188	Administration des finances	1 504069
Conseil des États	101885	Bureau de statistique	1 426118
Conseil fédéral	184500	Administration des douanes	19 390330
Chancellerie fédérale	1 295402	Économie	32 211213
Tribunal fédéral	893644	Office de travail	52586
Tribunal d'assurance	389771	Assurance sociale	11 724673
Département politique	6 465357	Autres dépenses	20 433954
Département intérieur	27 256790	Postes et chemins de fer	212 507191
Écoles primaires	2 357529	Postes	135 949844
École polytechnique	2 826792	Télégraphes, téléphones	75 686143
Constructions	6 879418	Chemins de fer	871205
Hygiène	1 467992	Dépenses imprévues	4 085150
Autres dépenses	13 847069	Total des dépenses	508 431226
Justice, police	7 128317	Excédant des dépenses	127 571870

Projet du budget pour 1922.

Recettes : 423 115900 ; dépenses : 529 297058 ; excédant du passif ; 106 182158 francs.

Actif et passif de la Confédération au 1er janv. 1922.

Actif de l'État	1151 043878	Passif de l'État	2542 903349
Actif général	1023 019959	Emprunts de l'État	2130 796060
Fonds de cautionnement	388 583864	Cautionnements	388 583846
Actif de fonds spéc.	128 025919	Fonds spéciaux	201 447558
		Autre passif	412 107289

Excédant du passif 1391 859471

Commerce et communications.

	Importation		Exportation	
	1920	1921	1920	1921
Marchandises	4242 819828	2296 288894	3277 103779	2140 135797
Métaux précieux mon- nayés.	47 343317	439 902477	40 425781	3 418073
Total	4290 163145	2736 191371	3317 529560	2143 553870

Commerce spécial en 1921 d'après les pays de provenance et de destination.
(En milliers de francs.)

	Import.	Export.		Import.	Export.
Allemagne	440 172	194 610	Canada	43 705	43 145
France	320 678	238 603	États-Unis	385 139	585 720
Italie	199 597	74 222	Bésil	19 088	11 878
Pologne	4 696	11 886	Argentine	50 828	28 641
Autriche-Hongrie	32 345	87 810	Colombie	1 097	2 527
Grande-Bretagne	156 123	349 294	Reste de l'Amérique	12 706	31 439
Pays-Bas	84 904	52 713	Asie	72 717	33 573
Tchécoslovaquie	89 156	21 692	Afrique	57 017	135 912
Belgique	68 688	51 824	Australie et Polynésie	15 869	17 989
Espagne	64 360	60 958	Sans indication	—	309
Roumanie	10 250	14 565	Total	2296 289	2140 136
Russie	3 104	303			
Reste de l'Europe	159 919	90 517			
Europe	1638 123	1248 997			

Principaux articles du commerce spécial en 1921. (En millions de francs.)

Importation.		Exportation.	
Céréales et farine	309,2	Fruits	29,0
Houille	172,9	Articles en bois	28,3
Sucre	115,1	Fruits du midi	26,3
Soie	111,0	Café	25,9
Cotonnades	106,3	Cuir	23,5
dont fils	35,7	Lard	22,1
Vin	104,6	Instruments	21,5
Coton	100,1	Cuivre	19,2
Lainages	77,7	Fourrage	18,9
Produits chimiques 54,4		Caoutchouc	14,9
Machines	53,1	Cacao	14,4
Bâtiments	52,8	Linge	14,3
Fer	50,9	Bois	14,3
Viandes	49,8	Huile	14,1
Animaux vivants	41,3	Tabac	13,5
Beurre	41,3	Pétrole	12,1
Papier	39,5	Engrais	11,8
Marchandise de for- geron	37,1	Articles pharm.	11,0
Soieries	35,5		
Oeufs	30,0	Cotonnades	369,5
Laine	29,3	dont fils	51,9
		Broderies	310,9
		Machines	230,1
		Montres	169,3
		Couleurs	68,6
		Chocolat	57,6
		Soie brute	48,8
		Lait	46,0
		Lainages	40,8
		Instruments	33,3
		Articles en cuir	30,7
		Fromage	29,0
		Aluminium	27,4
		Marchandises de forgeron	23,7
		Ouvrages en paille	21,0
		Articles en papier	20,5
		Articles pharmac.	19,6
		Produits chimiques	17,6
		Bois et articles en bois	14,8
		Savons et parfu- meries	10,5
		Laine	6,8
		Farine aliment. pour les enfants	6,8
		Véhicules	6,8

Chemins de fer au 1er janv. 1921. En exploitation 5772 kil. y inclus les tramways (476 kil.) et les chemins de fer à toue métallique (49 kil.).

Postes 1921. Nombre des bureaux 2167, des dépôts de lettres 1802, des bureaux à l'étranger 2.

	Lettres	Cartes	Imprimés et	Assignations postales	
		postales	échantillons	en milliers.	en milliers de fr.
		en milliers.			
Service interne . . .	198 823	72 898	87 500	4 543	2011 190
Service international	51 460	25 050	29 610	586	17 349

Roulement de chèques postaux 17 775845 francs.

Roulement de mandats de paiements 12 602408 francs.

Télégraphie 1921. Longueur des lignes de l'État: 2531 kil. avec un développement de fils de 38370 kil. Nombre des bureaux 2323, des dépêches 6 583375, dont 1 665350 dépêches internes, 3 757195 internationales, 1 000161 en transit, 160670 dépêches de service.

Téléphonie 1921. Nombre des stations et postes 162625, nombre des réseaux 927; longueur des lignes 28036 kil., des fils 612960 kil.; nombre des conversations urbaines 80 001000, des conversations interurbaines 38 327000, des conversations internationales 2 332000.

Armée fédérale.

En vertu de la constitution fédérale du 29 mai 1874 et de la loi portant sur l'organisation de l'armée fédérale du 12 avril 1907, tout Suisse valide est tenu de servir, de la 20^e à la 32^e (capitaines à la 38^e, officiers supér. jusqu'à la 48^e) année dans le „Auszug" (élite) et de la 33^e à la 40^e (capitaines à la 44^e, officiers supér. à la 48^e) année dans la Landwehr. Le service dans le Auszug comprend un cours de première instruction militaire variant, selon l'arme, de 60—90 jours et 7 (cav. 8) cours de répétition annuels de 11 (cav. 14) jours. La Landwehr est appelée à un cours de répétition 11 jours (à l'exception de la cav.). Ceux qui n'appartiennent à aucune classe militaire mais qui sont aptes à des travaux auxiliaires sont attribués aux services auxiliaires; ils ne font pas de service d'instruction et payent la taxe militaire. Les exemptés du service militaire personnel doivent payer annuellement (jusqu'à la 40^e année) une taxe de 6 francs, augmentée de taxe supplémentaires fixées à 1,50 francs pour chaque millier de fortune nette et chaque centaine de revenus nets (maximum 3000 francs) et qui, pendant les années de Landwehr, sont réduites de moitié. En outre, tout Suisse obligé au service militaire appartient, de la 20^e à la 48^e année (les officiers jusqu'à la 52^e année accomplie), au Landsturm. Le contingent des conscrits a été en 1909 de 20045 h., en 1910 de 21102 h., en 1911 de 22309 h.

La publication de renseignements plus récents n'est pas permise. Effectif de l'armée en 1913 (1 avril), v. l'édition de 1915.

Tchécoslovaquie (Československá Republika).

République démocratique. — La constitution provisoire du 13 nov. 1918 (loi additionnelle du 23 mai 1919) fut remplacée par la constitution définitive du 29 févr. 1920. La première Assemblée nationale, organisation révolutionnaire, composée de 200 membres de tous les partis politiques tchéco-slovaques fut remplacée par l'Assemblée nationale régulière élue le 19 et 26 avril 1920 et composée de la Chambre des députés (300 membres élus pour 6 ans) et du Sénat (150 membres élus pour 8 ans). Chef d'État est le Président de la République, élu par l'assemblée nationale pour 7 ans. Le Président est irresponsable; ses droits, fixés par la constitution, sont en partie d'un caractère représentatif en partie des droits réels de gouvernement. Le pouvoir exécutif est exercé par le Gouvernement (Conseil des ministres) dont le président et les membres sont nommés et congédiés par le Président de la République; le gouvernement est responsable à l'Assemblée

nationale. — Pavillon national: Blanc, Rouge à la pointe Bleue près de la hampe. — Armes: de gueules au lion d'argent à double queue (armes de l'ancien royaume de Bohême) chargé sur la poitrine d'un écusson aux armes de la Slovaquie.

Présidence.

Président de la République: Dr. T. G. *Masaryk*.
Chancellerie du prés. Chef de chanc.: Dr. P. *Sámal*; Rempl.: Dr. J. O. *Webr*, chef de sect. — Chef de la section milit., actuellement: Dr. V. *Rejholec*, lt.-col.

Assemblée nationale.

(Membres de la Chre des députés et du Sénat [nombre en parenthèse] élus avril 1920: parti d'ouvriers tchécosl. démocr. soc. 49 (36), parti tchécosl. soc. 26 (10), parti d'ouvriers démocr. soc. 3 (—), parti tchécosl. du peuple ouvrier 3 (—), parti démocr. soc. allem. 29 (16), parti nat. allem. 12 (7), parti d'ouvriers nat. soc. allem. 5 (2), ligue allem. des paysans 13 (7), parti popul. soc. chrét. allem. 9 (5), parti libéral démocr. allem. 2 (2), parti démocr. soc. magyar-allem. 4 (—), Allemands et Magyars soc. chrét. 4 (—), petits paysans magyars 2 (1), parti popul. tchécosl. 21 (12), parti démocr. nat. tchécosl. 19 (11), parti républ. tchécosl. 41 (19), parti tchécosl. commun. 24 (5), parti popul. slov. 12 (6), parti des métiers 6 (3), sans parti 1 (—); total 285 (142).

Chambre des députés. Prés.: Fr. *Tomášek* (soc.-démocr.). — VPrésidents: J. *Botto* (parti des paysans républ.), Dr. M. *Hruban* (parti popul.), Fr. *Buřival* (soc.-tchécosl.), *Czech* (démocr.-soc. allem.).
Sénat. Prés.: K. *Prášek* (parti des paysans républ.). — VPrésidents: V. J. *Klofáč* (soc. tchécosl.), Dr. Fr. *Soucoup* (démocr.-soc.), Jos. *Kadlák* (parti popul.), W. *Niesner* (démocr.-soc. allem.).

Autorités [Prague].

Conseil des ministres (du 8 oct. 1922). [IV, Hrad.]
Prés. du conseil: A. *Svehla*. — Affaires étranger: Dr. E. *Beneš*. — Intérieur: J. *Malipetr*. — Finances: Th. *Becka*. — Instruction publique: Dr. R. *Bechyně*. — Justice: Dr. J. *Dolánský*. — Commerce et industrie: L. *Novák*, ing. — Chemins de fer: J. *Strěbrný*. — Travaux publics: A. *Srba*. — Agriculture: Dr. M. *Hodza*. — Défense nation.: Fr. *Udržal*. — Prévoyance sociale: G. *Habrman*. — Hygiène publ. et éducation phys.: J. *Srámek*. — Postes et télégraphes: A. *Tučný*. — Ravitaillement: Dr. E. *Franke*. — Unification des lois: Dr. J. *Markovič*. — Slovaquie: Dr. J. *Kallah*.

Cour suprême administrative.

1^{er} prés.: Dr. Ferd. *Pantuček*; 2^e prés.: Dr. E. *Hácha*. — Présidents de sénat: H. *Divald*, J. *Srb*, J. *Čapek*, F. *Vobr*, Dr. H. *Kindl*, O. *Kopfstein*.
Office suprême de contrôle (contrôle de l'économie, de la propriété nationale et de la dette publ.). Chef: Dr. E. *Körner*; Rempl.: Dr. E. *Erben*. — Chancellerie de la présid. Chef: J. *Jaroš*, cons. de l'office supr. de contrôle. — Sections. I: Dr. *Erben*; II: Dr. J. *Kalandra*, chef de sect.; III: A. *Saiver*, chef de sect.

Ministères et autres autorités centrales.

Présidence du conseil. Chefs de section: R. *Bartoš*, Dr. Z. *Vorel*. — Chefs de sect. I: Dr. K. *Klučina*; II: Dr. V. *Horák*; III: J. *Ehlich*, cons. minist.; IV: Dr. J. *Caha*, cons. de sect.; V: V. *Strouhal*, cons. minist.; VI: F. *Brix*, cons. minist. — Comptabilité. Chef: B. *Křikava*. — Dir. des services auxiliaires. Chef: Ant. *Bezouška*.
Office d'État de la propriété foncière. Chef: Dr. K. *Viškovský*; Rempl.: Dr. J. *Holubek*, I. *Malý*. — Chef de prés.: Dr. R. *Fiedler*, cons. de sect. — Sections. I. Affaires jurid. Chef de sect.: Dr. F. *Fiala*, cons.

- minist.; II. Section de la prise de possession du sol confisqué. Chef de sect.: F. *Novák*, cons. minist.; III. Évaluation du sol confisqué. Chef de sect.: R. *Koudeka*, cons. minist.; IV. Réparation du sol acquis. Cons. de section: Dr. J. *Voženilek*, ing.; V. Aff. techn. Chef de sect.: V. *Spilálský*, ing., cons. minist.; VI. Aff. soc. Chef de sect.: K. *Veith*, cons. minist.
- Office statistique. Prés.: Dr. F. *Weyr*, prof.; VPrés.: Dr. J. *Auerhan*, cons. minist.; Chef de prés.: Dr. R. *Kollar*, cons. minist. — Chefs de section. Sect. I: Dr. J. *Auerhan*, cons. minist.; II: Dr. A. *Bohač*, cons. de sect.; III: Dr. J. *Mráz*, cons. de sect.; IV: Dr. B. *Hanosek*, secr. minist.; V: Dr. G. *Reij*, vice-secr. minist.; VI: Dr. J. *Náhlowský*, cons. de sect.; Dr. J. *Štěpán*, cons. de sect.
- Affaires étrangères. Rempl. du min.: Dr. W. *Girsa*, minist. — I. Chancellerie de prés. Chef: Dr. Th. *Strér*, cons. de sect. — Sections. II. Aff. polit.: Chefs: R. *Künzl-Jizerský*, cons. de lég. — III. Aff. jurid. Chef: Dr. P. *Wellner*, cons. minist.; Aff. internat.: Dr. K. *Haljar*, cons. de sect.; Protection du droit: Dr. *Hála*, cons. de sect.; Aff. de paix: Dr. L. *Vokáč*, cons. de sect.; Aff. confession.: Dr. A. *Roztočil*, cons. de sect. — IV. Aff. d'économie nationale. Chef: J. *Dvořáček*, ing., E. e. et M. pl. — V. Aff. d'administration. Chef: A. *Bačkovský*, ing., cons. minist. Chefs de sect. Aff. gén.: V. *Lejhanec*, cons. minist.; Aff. du personnel: Centrale: Dr. F. *Pacák*, cons. de sect.; Aff. du personnel: Étranger: Dr. F. *Šebesta*, cons. minist.; Aff. économ.: Dr. F. *Rezl*, secr. minist. — VI. Informations polit. et économ. Dir. en chef: J. *Hájek*, cons. minist.; Rempl.: Dr. O. *Butter*, cons. de sect. — VII. Finances. Budget: *Blažek*, C. — VIII. Cabinet du min. Chef: Dr. J. *Skalický*, secr. minist.
- Défense nationale. Chef de l'état major gén.: *Mittelhausser*, gén. franc. — Insp. gén. de l'armée: Dr. J. S. *Machar*, col. — Chef de prés.: F. *Švor*, gén.; Rempl.: K. *Voženilek*, gén.; L. E. *Faucher*, gén. franc. — Sections. Aff. milit. gén.: J. *Diviš*, gén.; Technique et communication: *Nosá*, ing., lt.-col.; Art. et armes: A. *Vach*, ing., col.; Admin.: J. *Pešek*, lt.-col.; Affaires jurid. polit.: Dr. K. *Vítek*, cons. minist.
- Intérieur. Chancellerie de prés. Chef: H. *Kubát*. — Chefs de section. I: Dr. B. *Bobek*; II: Dr. J. *Sobotka*; III: Dr. B. *Novák*; IV: Dr. E. *Herrman-Otavský*; V: Dr. *Havrdá*; VI: K. *Millim*. — Chefs de div.: 1. Dr. W. *Joachim*, cons. minist.; 2. Dr. B. *Bobek*, chef de sect.; 3. Dr. R. *Holl*; 4. Dr. Z. *Mach*, cons. de sect.; 5. Dr. K. *Polak*, cons. minist.; 6. Dr. Th. *Anders*, cons. minist.; 7. J. *Pulpitel*, cons. minist.; 8. R. *Šiška*, cons. minist.; 9. Dr. W. *Sarock*, cons. de sect.; 10. J. *Nuc*, cons. minist.; 11. Dr. J. *Chour*, cons. minist.; 12. Dr. L. *Trefný*, cons. minist.; 13. J. *Mrhálek*; 14. Dr. L. *Prokop*, cons. minist.; 15. Dr. A. *Tobišek*, cons. minist.; 16. E. *Soukup*, cons. minist.; 17. G. *Hradecký*, cons. minist.; 18. K. *Malkovský*, cons. de sect.; 19. G. *Domín*, cons. de sect.
- Justice. Présidence: Dr. F. *Výborný*, cons. minist. — Sections. I: P. *Heydyšek*, chef de sect.; — II: Dr. E. *Polák*, chef de sect., dir.; — III: Ant. *Hartmann*, chef de sect.; — IV: Dr. O. *Černý*, chef de sect. — Bureaux minist. 1. Aff. admin.: Dr. J. *Roubíček*, chef de sect.; Dr. Th. *Nussbaum*, cons. de sect., Dr. *Pálat*, cons. de sect.; 2. Aff. pénales: F. *Linhart*, cons. minist.; Dr. F. *Dostál*, cons. de sect.; Droit pénal: Dr. A. *Milota*, cons. minist.; Exécution pénale: Dr. E. *Lany*, A. *Vlček*, cons. minist.; Droit civil: A. *Hartmann*, chef de sect.; Droit commercial: Dr. *Kozel*, cons. sup. de lég.; Procès civil: Dr. J. *Voska*, cons. minist.; Aff. non contentieuses: Dr. J. *Voska*; Relat. de droit internat.: Dr. *Spíra*, chef de sect.; Droit matrimonial: A. *Hartmann* chef de sect.; Budget:

Dr. O. Černý, chef de sect.; Enfants naturels: O. Heydušek, chef de sect.; Organisation: Dr. E. Neudek, vice-secr. minist.; Archives gén., statistiques et biblioth.: St. Stuna, cons. de sect.
 Cour suprême de justice [Brno]. 1. Prés.: Dr. A. Popelka (en congé). — Proc. gén. Chef: Dr. G. Hubáček.

Instruction publique. Chanc. de présid.: Dr. M. Valouch, cons. minist. — Sections. I. Écoles prim.: J. Tuma, cons. de sect. — II. Écoles second.: Dr. V. Appelt, cons. minist.; — III. Écoles profess.: Al. Pižl, cons. minist.; — IV. Écoles de commerce et nautiques: A. Pižl, cons. minist.; — V. Écoles supér.: F. Mlčoch, cons. minist.; — VI. Écoles sup. techniques: F. Matouš-Malbohan, cons. minist.; — VII. Instruction publique: A. Setunský, chef de sect.; — VIII. Aff. ecclés.: F. Dunovský, chef de sect.

Prévoyance sociale. Chancellerie de prés. Chef: Dr. J. Synáček, cons. minist.; Rempl.: Dr. A. Šimák, cons. minist. — Sections. I. Assistance gén.: Dr. A. Tuma, chef de sect.; Rapatriement et émigration: Fr. Mězl, cons. minist.; II. Habitations: Dr. H. Kubišta, chef de sect.; III. Politique soc.: J. Soušek, chef de sect.; Législature: Dr. J. Brablec, cons. minist.; Chômage involontaire: Dr. O. Grec, cons. de sect.; Inspection industr.: J. Santrúček, cons. minist.; IV. Assurance sociale: Dr. J. Lukás, chef de sect.; V. Assistance des dommagés de guerre: Dr. Z. Fleischmann, cons. minist.

Agriculture. Rempl. du min.: Dr. L. Pazderka, chef de sect. dirigeant. — Chancellerie de prés. Chef: J. Miler, chef de sect. — Chefs de section. I. Dr. L. Pazderka (v. ci-dessus); — II. A. Gerstenkorn; — III. W. Weger, ing.; — IV. W. Jansky, ing.; — V. Dr. R. Kolář; — VI. Dr. J. Miler (v. ci-dessus); — VII. Direction gén. des domaines et forêts d'État: J. Opletal, ing.; — Chefs de bureau: Prof. Dr. J. Jelínek; J. Pokorny, cons. minist.; Dr. E. Reich, ing., cons. de sect.; Dr. A. Kopečný, cons. minist.; Dr. K. Šiman, ing., cons. sup. des minist.; Fr. Chalupa, cons. minist.; J. Kouba, avocat consultant; J. Hamr, Dr. Strakatý, cons. minist.; A. Jodas, ing.; W. Topol, ing., cons. sup. des constr.; Prof. A. Kaisler, ing., Prof. Dr. Anderle, ing., W. Mauhal, Dr. R. Smetáček, cons. de sect.; Fr. Traitner, ing., cons. minist.; Dr. K. Krtek, Dr. J. Sachsl, cons. de sect.; Dr. A. Musil, cons. minist.; Dr. J. Černý, ing., cons. des constr. — Exposition de Presbourg. Chef: Fr. Kott, cons. de sect. — Référéat d'agriculture à Uzhorod. Chef: Dr. W. Lěstina, vice-secr. minist.

Travaux publics. Chancellerie de prés. Chef: Ing. E. Syrovátka, cons. sup. des constr. — Sections. I. Édifices publics: J. Janota, ing., cons. minist.; Dr. Piskač, ing., chef de sect. — II. Régime des eaux: E. Zimmerler, ing., chef de sect.; — III. Ponts, chaussées et affaires techn. gén.: G. Hermann, ing., V. Roubík, ing., chefs de sect.; — IV. Machines et électro-techn.: Dir.: K. Vaňourek, ing., chef de sect.; — V. Mines: Dr.-ing. J. Fischer, chef de sect.; — VI. Aff. de droit et légis.: Dr. L. Lepař, chef de sect.; B. Müller, ing., E. e. et M. pl., chef de sect., représ. de la Rép. tchécosl. en commiss. des fleuves internat. — Admin. centrale des mines et usines d'État. Chef: O. Mayer, ing., chef de sect.; Section du contrôle des houilles. Chef: H. Zilka, ing., cons. des constr. — Réd. des journaux offic.: G. Herrman, ing., chef de sect. — Direction des constr. des cours d'eau. Chef: R. Plíšek, ing., cons. minist. — Établissement hydrogr. Chef: E. Mölzer, ing., cons. minist. — Institut géol. de la République. Chef: Prof. C. Purkyně. — Institut radiolog. de la République. Chef prov.: Prof. Dr. Felix. — Atelier de réparation de l'État pour les automobiles. Chef: J. Najbert, ing. — Office de la navigation. Chef provis.: Schwarz, ing., cons. minist.

- Chemins de fer.* Prés.: Dr. E. *Novotný*, chef de sect. — Départements.
1. Chef de prés.: Dr. J. *Geisler*, cons. minist.; 2. J. *Hondl*, cons. minist.; 3. A. *Nuc*, cons. minist. Départ. sanit. Chef: Dr. E. *Šubert*, cons. minist. — Sections. I. Aff. judic. et admin.: Dr. E. *Kepka*, chef de sect. Chefs de départ.: 1. Dr. J. *Ouředníček*, cons. minist.; 2. E. *Kříž*, cons. minist.; 3. Dr. K. *Štorch*, cons. minist.; 4. Dr. J. *Pospíšil*, cons. minist. — II. Finances. Chefs de départ.: 1. Dr. A. *Soukup*, cons. minist.; 2 a. K. *Pohnert*, insp. centr. des chemins de fer; 2 b. Dr. H. *Kamenický*, cons. minist.; 3. J. *Sabata*, insp. centr. des chemins de fer; 4. R. *Froněk*, dir. des comptes; 5. Dr. F. *Žádník*, cons. minist. — III. Aff. de commerce: Dr. E. *Mádl*, chef de sect. Chefs de départ.: 1. Dr. O. *Lankás*, cons. minist.; 2. Dr. J. *Žádník*, cons. minist.; 3. L. *Brož*, cons. minist.; 4. V. *Kocowiek*, cons. minist.; 5. L. *Pohl*, insp. centr. tit. des chemins de fer. — IV. Aff. de construction: L. *Otta*, ing., chef de sect. Chefs de départ.: 1. J. *Iserle*, ing., cons. minist.; 2. A. *Hanisch*, ing., cons. minist.; 3. J. *Hauer*, ing., cons. minist.; 4 a. Dr.-ing. J. *Novák*, cons. minist.; 4 b. G. *Kulhavý*, ing., cons. minist.; 5. L. *Marezeni*, cons. sup. des constr. — V. Machines: Fr. *Halla*, ing., chef de sect. Chefs de départ.: 1. B. *Černý*, ing., cons. minist.; 2. A. *Kreysa*, ing., cons. minist.; 3. A. *Kalous*, ing., cons. minist.; 4. K. *Juránek*, ing., cons. minist. — VI. Communications: Dr.-ing. J. *Bašta*, chef de sect. Chefs de départ.: 1. F. *Kžjik*, ing., cons. sup. des constr.; 2. J. *Hůla*, ing., cons. minist.; 3. J. *Lamač*, ing., cons. minist.; 4. J. *Procházka*, insp. centr. des chemins de fer.
- Ravitaillement général.* Chancellerie de prés. Chef: E. *Havránek*, cons. minist. — Sections. Chefs: I. E. *Heindl*, cons. minist.; II. B. *Jira*, chef de sect.
- Hygiène publique et éducation physique.* Rempl. du min.: Dr. J. *Semerád*, chef de sect. dirigeant. — Chancellerie de prés. Chef: A. *Kolinský*, chef de sect. — Sections. I. (3^e sect.): Dr. F. *Kulhavý*, chef de sect.; II. (3^e sect.): Dr. B. *Markl*, chef de sect.; III. (3^e sect.): Dr. V. *Bazika*, chef de sect.; IV. (2^e sect.): Dr. A. *Smělý*, chef de sect.; V. (2^e sect.): Dr. J. *Masák*, cons. minist.; VI. (4^e sect.): Dr. R. *Běbr*, chef de sect. — Chefs de sect.: Dr. V. *Bazika*, cons. minist.; Dr. J. *Stock*, cons. de sect.; Dr. K. *Guth*, Dr. J. *Ostrčil*, cons. minist.; Dr. B. *Markl*, chef de sect. (p. i.); Dr. M. *Čermák*, cons. de sect.; Dr. F. *Hamza*, chef de sect. (p. i.); Dr. A. *Smělý*, cons. minist.; Dr. A. *Veselý*, cons. de sect.; Dr. J. *Masák*, cons. minist.; Dr. R. *Běbr*, cons. minist.; Dr. J. *Morávek*, cons. minist.; F. *Jank*, cons. sup. des comptes. — Conseil de santé d'État. Chef: Prof. Dr. J. *Hlava*, cons. minist.; Cons. des bains: Prof. Dr. V. *Mladejovský*. — Collège consultant de l'éducation physique. Chef: Prof. Dr. K. *Weigner*.
- Finances.* Rempl. du min.: Dr. B. *Vlasák*, chef de sect. dirigeant. — Chancellerie de prés. Chef: A. *Pavlík*, cons. minist. — Chefs de sect. I. Budget: J. *Groš*; II a. Crédit: K. *Leopold*; II b. Aff. de crédit: Tl. *Ocásek*; III. Contributions dir.: Dr. V. *Valníček*; IV. Contributions indir.: Dr. K. *Hunka*; V. Impôts et taxes: Dr. A. *Nesveda*. — Section de révision: Dr. V. *Valníček*. — Office des banques: A. *Novák*, dir. en chef; A. *Kučera*, dir.
- Industrie et commerce.* Présid.; Dr. H. *Voves*, chef de sect. — 4 sections.
1. Aff. industr.: Dr. *Benda*. — 2. Aff. polit. commerc.: Dr. E. *Kusý*. — 3. Aff. des métiers: O. *Dokupil*, chef de sect. — 4. Aff. des brevets d'inventions: Dr. A. *Němec*, chef de sect. — Fournitures d'État: O. *Tichý*, chef de sect. — Communication: A. *Hanáček*, ing., cons. min. — Commerce et consommation: Dr. A. *Ottis*, cons. minist. — Section du min. commerc. de la Slovaquie [Presbourg]: K. *Burda*, cons. minist. —

Référat du min. commerc. de Podkarpatská Rus [Užhorod B. *Liska*, secr. minist.

Office des brevets d'inventions. Prés.: Dr. A. *Němec* (v. ci-dessus).

Postes et télégraphes. Dir. gén.: . . . ; Rempl. du min.: E. *Brejcha*, chef de sect. — Chancellerie de prés. Chef: F. *Pixa*, cons. minist.; Rempl.: Dr. J. *Pípek*, cons. de sect. — Chefs de sect. I. Personnel: E. *Brejcha*; II. Communications: V. *Elias*; III. Sect. économ.: J. *Reisser*; IV. Sect. techn.: A. *Šandor*. — Inspection centrale. Sect. postale. Chef: Dr. J. *Mikoláš*, cons. minist.

Commerce extérieur. Chancellerie de présid.: A. *Hanáček*, ing., cons. minist. — Sections. I. Sect. de commerce polit. Chefs: 1. Groupe slav.: J. *Dvořáček*, ing., cons. de lég.; 2. Groupe romaine: Dr. Z. *Faßt*; 3. Groupe anglosaxe: Dr. Fr. *Peroutka*, chef de sect.; Rempl.: Dr. J. *Deyl*, cons. minist.; 4. Groupe germane: Dr. J. *Friedmann*; 5. Extrême-Orient: Dr. J. *Deyl*, cons. minist. — II. Permission de l'exportation et l'importation: Dr. A. *Ottis*, cons. minist.; Sect. d'information: Dr. J. *Hrubant*, cons. de sect.

Ministère de la Slovaquie. Min.: Dr. M. *Mičura*.

Organisation du territoire autonome des Ruthènes au Sud des Carpathes (Podkarpatská Rus). Gouverneur: . . . — Vice-gouv.: P. *Ehrenfeld*, chef de sect.; Rempl.: *Blaha*, cons. minist., chef du référat polit.

Autorités provinciales etc.

Administrations des pays. Bohême [Prague]. Prés.: J. *Kosina*. — Moravie [Brno (Brünn)]: Dr. *Remeš*, chef de sect. — Silésie [Opava (Troppau)]: J. *Šramek*. — Slovaquie: le min. pl. (v. ci-dessus). — Podkarpatská Rus: Dr. J. *Ehrenfeld*, VGouv.

Cour suprême de justice à Brno (v. justice). — Tribunaux supérieurs à Prague. Prés.: Dr. G. *Hausmann*; VPrésidents: Dr. K. *Kasper*, E. *Konrad*. Proc. gén.: A. *Malijovský*; Remplaçant: A. *Solnař*. — Brünn. Prés.: J. *Krejčí*; VPrés.: Dr. E. *Synek*; Proc. gén.: J. *Lazar*; Rempl.: Dr. M. *Pokorný*.

Tribunal à Presbourg. Prés.: Dr. Vl. *Fajnor*; Rempl.: A. *Bulla*, chef de sénat. Ministère publ. sup. Chef: A. *Kissich*. — Tribunal à Kaschau. Prés.: Dr. J. *Ruman*; Rempl.: J. *Rukay*, chef de sénat.; Proc. gén., v. Brünn.

Directions des postes. Présidents. Prague: J. *Hesoun*; Pardubitz: A. *Jindřich*; Brünn: *Barvič*; Troppau: J. *Šimon*; Presbourg: F. *Knobek*; Kaschau: F. *Rott*, cons. sup. des postes.

Directions financières à Prague, Brünn; Direct. des fin. à Troppau; Direct. gén. des fin. à Presbourg.

Directions des chemins de fer à Králové Hradec (Königgrätz), Karlín (Karolinenthal), Olomouc (Olmütz), Brno (Brünn), Prague, Plzeň (Pilsen), Košice (Kaschau), Bratislava (Presbourg).

Conseillers scolaires. Prague. Chef: Dr. R. *Politzer*, cons. minist. — Brünn. Chef: F. *Remeš*, VPrés. du gouv. nat. de Moravie. — Troppau. Chef: J. *Šramek*, prés. du gouv. silés. — Section scol. auprès du min. de la Slovaquie (Presbourg). Chef: A. *Stěfánek*, consulent de gouv. des affaires scol.; Chef de l'office: Dr. J. *Folprecht*, cons. minist. — Section scol. auprès de l'administration civile de Podkarpatská Rus (Užhorod). Chef: J. *Pešek*, insp. scol.

Universités à Prague (tchèque [Recteur 1921—22: Dr. B. *Hemec*, prof.] et allemande [Recteur 1922—23: Dr. S. *Steinherz*, prof.]), Brno, Presbourg. — Écoles sup. polytechn. à Prague (tchèque et allemande), Brno (tchèque [Recteur: J. *Zvoníček*, ing.] et allemande [Recteur: V.

Baier, ing. arch.). — École sup. minière à Příbram. — École sup. vétérin. à Brno. — École sup. de culture du sol à Brno. — École sup. de commerce à Prague.

Archevêchés et évêchés cathol. à Prague: Dr. théol. Fr. *Kordač*, archev., primat de Bohême; Budweis, Königgrätz, Leitmeritz. — Olmütz: Dr. A. *Stojan*, archev.; Brno, Košice, Rosenau; Neusohl, Nitra, Zips.

Comité synodal de l'église évangél. des Frères boh. à Prague. — Conseil ecclés. gén. à Presbourg.

Corps diplomatique à Prague et consulats.

- *Allemagne. Lég. [183 Thunovská ulice, III]; Bureau des passeports: II Havlíček-Pl.]: Dr. Walter *Koch*, 29/X. 21.; Cons. de lég.: Dr. H. H. *Dieckhoff*; Secres de lég.: Dr. *de Langen*, Dr. *Freudenthal*; Chanc.: A. *Schmidt*. — Consuls à Brünn: † Dr. *Bode*, 22. — Presbourg: † E. *Schmidt*, 22. — Bureau des passeports à Eger: † Dr. *Rössler*, C.; Moravská-Ostrava: † *de Neufsorge*, VC.
- *Amérique. É.-U. E. e. et M. pl. [Tržiště 15, Palais Schönborn, III]: Levis *Einstein* 20/XII. 21.; Cons. de lég.: Al. R. *Magruder*; 2e secr.: Fr. F. A. *Pearson*; Att. milit.: *Briggs*, lt.-col. — Consuls à Prague: † Ch. *Winans*, 21, † W. A. *Foot*; VC.: Ch. M. *Gerrity*, J. L. *Calnan*, G. L. *Tolman*, L. G. *Bradford*, † J. L. *Bouchal*.
- Argentine. CG. à Prague: Br. *Oittadini*, 22.
- *Autriche. E. e. et M. pl. [9 Jungmannova]: Dr. Ferdinand *Marek*, 11/IV. 22.; Cons. de lég.: Em. *Herzfeld*; Secr. de lég. de 1re cl.: Dr. F. *Orsini-Rosenberg*; Att.: K. *Zeileissen*; Att. de presse: K. *Wollanka*, cons. de gov.; Chanc.-directeurs: J. *Schöpf*, E. *Muthsam*, G. *Wägeler*, R. *Fudurić*. — Consuls à Brno: G. *Veneziani*. — Moravská-Ostrava: J. *Ledinegg*. — VC. à Presbourg (G. *Alexich*).
- *Belgique. E. e. et M. pl. [29 Mariánská, II]: Pierre *Bure*, 6/V. 21.; Secr.: Ed. *de Streel*; Bureau des passeports à Prague: M. *Herrmann*. — Consul à Pilsen: C. *Pierre*, 21.
- Bolivie. Consul à Prague: A. *Rosebaum*, 22.
- *Brésil. E. e. et M. pl.: Carlos *Lemgruber* Kropf, 8/XI. 21.; 2e secr.: A. B. B. *do Prado*. — Consul à Prague: O. *de Paranagua*, 20.
- *Bulgarie. Ch. d'aff. [Kr. Vinorady, 20 *Čelakovského* ulice]: Dr. C. Spas *Duparinow*, 18/IV. 22.; Secres: P. *Tzokow*, *Kentow*. — Consul à Prague: Prof. Vl. *Sak*, 21.
- Chili. Consul à Prague: A. *Merino* Carvallo, 21.
- *Danemark et Islande. E. e. et M. pl. [2 Vladislavova ul., II]: Paul *Nørgaard*, 19/V. 21.; Secr.: O. *de Sehested*. — Consuls à Brno: A. *Weinberger*, 22. — Pilsen: C. *Rypl*, 22. — Presbourg: K. M. *Stodola*, 22.
- *Espagne. E. e. et M. pl. [. . .]: Pedro Sebastian *de Erice*, 30/VII. 20.; Secr.: J. *de Cárcer* y Lassance; Att.: J. S. *de Erice* y O'Shea. — Consul à Prague: † J. M. *Doussinague*, 20; VC.: A. *Karol*. — VC. à Karlovy Vary (Karlsbad) (A. *Lorand* . . .), Marienbad (L. *Prochazka*, . . .), Pilsen (V. *Brožik*, . . .), Presbourg (J. *Krisko*, . . .).
- Estonie. E. e. et M. pl. [. . .]: Charles *Menning*, 29/XII. 21.
- *France. E. e. et M. pl. [III, Velkopřevorské nám.]: Fernand *Couget*, 25/V. 20.; 1er secr. de lég.: H. *Cosme*; 3e secr.: P. *Petit*; Att. commerc.: J. *Blanc*; Chanc.: E. *Joubert*. — Consuls à Brno: † *Sempé*, 21. — Prague: la lég. — Presbourg: † W. J. *Rötig*, 21.
- Galicie. Lég. [49 Stepánska ul.]: Dr. E. *Lewytzký*; Dir. de la chanc.: Wl. *Lewytzký*. — Consul à Presbourg: Dr. W. *Rawluk*.
- Grande-Bretagne. E. e. et M. pl. [12 Thunovská, III]: Sir George *Russel Clerk*, CG., 25/II. 20.; 1er secr.: Hon. John *Cecil*; 2e secr.: B. H. *Barber*,

- capit.; Att.: Ch. F. S. *Chichester*; Secr. commerc.: W. F. V. *Scott*; Att. milit.: Sir Th. *Cunninghame*, lt.-col.; VC.: J. W. *Taylor*, capit., C. M. R. *Bonacina*; Officier de contrôle des passeports: L. A. *Hudson*; Secr.-interprète: C. *Bubela*. — Consuls à Prague: F. A. E. M. *Lonergan*, Pro.-C., 21. — Presbourg: H. A. *Cartwright*, capit., 20; Pro.-C.: A. E. *Dowden*.
- *Grèce. E. e. et M. pl. [10 Massarykovo nám., II]: Jean P. *Alexandropoulos*, 11./X. 21; Att.: C. *Triantafylides*; Att. milit.: A. *Polychromadis*, col. — Consuls à Karlsbad: O. Kraus, 21. — Presbourg: M. *Koimzoglou*, 21.
- Honduras. CG. à Prague: H. *Tausig*, 21.
- *Hongrie. Ch. d'aff. p. i. [Huss ul., III]: le cons. de lég. Dr. P. *Matuska de Tvarozsna et Felöső-Rásztoka*, 22/II. 22; Seces de lég. de 2^e cl.; L. *Medgyesy*, J. *Bajnoczy de Dés*, C. *Saárossy-Kapeller de Saros*; Attachés: Dr. E. *Rothkugel de Rollershausen*, L. *de Bartók*; Cons. de lég. et dir. commerc.: Dr. A. *Békésy de Békás*. — Consul à Moravská Ostrava: S. *Witt*, sén.
- *Italie. E. e. et M. pl. [20 Nerudova, III]: Ant. *Chiaramonte-Bordonaro*, 23/II. 20; 1^{er} secr.: Cte Fr. *Barbaro*; Att. commerc.: Dr. G. *Benedetti* p. i.; Att. milit.: C. *Vecchiarelli*, col.; Chanc.: Fr. *Zuccoli*, Archiv: P. *Mateucci*. — Consul à Moravská-Ostrava: Dr. S. *Witt*. — Presbourg: S. . . .
- Japon. E. e. et M. pl. [. . .]: Dr. Harukazu *Nagaoka*, 31/III. 22; Secr.: K. *Tamura*; Att.: M. *Shichida*; Chanc.: T. *Kaneko*; Elève-interpr.: F. *Suzuki*.
- Lettonie. E. e. et M. pl.: W. *Schreiner*, 14/III. 21. — Consul à Prague: E. *Krasts*, 20.
- Lithuanie. Ch. d'aff. [. . .]: Donatus *Malinauska*, 25/III. 22.
- *Mexique. Consul à Prague: S. J. M. *Alearaz Tornel*, 22.
- *Norvège. Consul à Prague: Bar. Th. *Liebieg*, ger.
- Pays-Bas. E. e. et M. pl. [Pal. Nostitz, Maltézské nám]: Jkhr Dr. E. F. M. J. *Michiels van Verduynen*, 12/III. 20; Att.: Jkhr H. *Beelaerts van Blokland*; Chanc. et C. gén.: F. M. Janse, 22. — Consuls à Brno: F. *Aschenbrenner*, 22, p. i.
- Pérou. Ch. d'aff. [. . .]: Dr. Glicerio *Camino*, 11/VII. 22; Att.: Dr. O. *Poláček*.
- *Pologne. E. e. et M. pl. [Staroměstské nám., Pal. Kinsky, I]: . . . , 18/II. 21; Cons. de lég.: Dr. K. *Bader*; 1^{er} secr.: Cte P. *Morstin*; Att. milit.: M. *Scieżyński*, lt.-col. — Consuls à Prague: Al. *Dunajewski*, 22. — VC. à Košice (Dr. R. *Staniewicz*, 22), Marienbad (St. *Sadowsky*, 22), Moravská-Ostrava (S. *Vetulani*, 22).
- *Roumanie. E. e. et M. pl. [17 Karmelitska ul.]: Konstantin *Hiott*, 5/IX. 20; Secr.: . . . ; Att.: D. *Hiott*; Att. milit.: H. *Dimitriu*, lt.-col.; Att. commerc.: G. D. *Dumitriu*. — Consul à Brno: F. *Henych*.
- Russie. Représ. plén. [. . .]: . . . ; 1^{er} secr.: J. *Müller*; Plénip. du commiss. du peuple pour le commerce extérieur: P. *Mostovenko*; Rempl.: L. *Korobotchkin*.
- D*St.-Siège. Nonce apost. [Arcibiskupsky palác, IV]: Mgr. Clemens *Micara*, 9/IX. 20, archev. tit. d'Apamée; Secr.: Mgr. A. *Arata*.
- *Serbes, Croates et Slovénes, Roy. des —. E. e. et M. pl. [Maltczský palác, III]: Bogumil *Vošnjak*, 4/X. 21; 1^{ers} secres: G. *Berić*, Dr. Sv. *Djorić*; 3^e secr.: Dr. Z. *Wigele*; Att.: J. *Milovanovič*; Att. milit.: M. *Popović*, col. — Consuls à Prague: J. *Vučković*, CG., 19; VC.: Zl. *Ubl*, 20, M. *Mičić*, T. *Djurović*.
- *Suède. E. e. et M. pl. [5 Sněmovné pal. Lažansky, III]: Baron K. G. E. *Löwen*, 5/V. 21; Att.: Kl. T. *Vinell*.
- Suisse. Consul à Prague: G. *Déteindre*, CG., 21.; VC.: R. *Bergkamin*, 21.

Ukraine. Mission dipl. spéc. [4 Serikova, III]: Maxim. *Slavinskyj*.
 Uruguay. E. e. et M. pl. [Hôtel Modra Hvězda, II]: Dr. Luis *Garubelli*,
 18/VIII. 21; Secr. de lég.: Dr. T. *Piñeyro* Chain. — Consul à Prague:
 Alf. *Sprinzels*, 20.

Notice statistique.

Superficie et population le 15 févr. 1921.

Départements.	Kilom. carrés.	Population.	Par kil. c.
Capitale Praha (Prague)	175	676657	—
Département Prague	11595	1 065 115	92
„ Pardubice	3980	478315	120
„ Hradecrálové	3678	506756	138
„ Ml. Boleslavo	4907	735817	153
„ Česká Lípa	3240	566111	175
„ Louny	4509	785718	174
„ Karlovy Vary	4058	536809	132
„ Plzeň	8399	756894	90
„ Česká Budějovice	7512	562886	77
Bohême	52053	6 705 789	128
„ Jihlava	5407	432544	80
„ Brno	5236	755151	144
„ Olomouc	6803	808371	118
„ Uh. Hradiště	3436	378584	110
„ Ostrava Mor.	4614	652644	141
„ Těšín	1270	509614	244
Moravie et Silésie	26724	3 331 908	125
„ Bratislava	7807	717575	92
„ Nitra	5875	444558	76
„ Turoč. St. Martin	6800	417717	61
„ Zvolen	9353	491557	53
„ Lipt. Sv. Mikuláš	7654	319509	42
„ Košice	11525	602563	52
Slovaquie	49014	2 993 479	61
„ Podkarpatshá Rus.	12694	605731	48
Tchécoslovaquie ¹⁾	140485	13 601 696	97

Répartition de la population d'après le sexe et le culte en 1910.

Pays.	Sexe		Religion			
	masculin.	féminin.	cathol. ¹⁾	évang.	israél.	autres.
Bohême	3 313 894	3 468 069	6 489 818	1 769 72	859 27	292 46
Moravie	1 274 717	1 358 310	2 513 411	744 54	41 255	390 7
Silésie	3 197 97	3 366 45	5 886 80	592 53	70 12	149 7
Slovaquie	1 413 066	1 513 758	2 232 171	552 030	140 415	220 8
Ruthénie	292 474	305 871	443 818	66 494	87 381	65 2
Total	6 613 948	6 982 653	12 267 898	929 203	361 990	375 10

¹⁾ Dans deux communes, qui étaient encore occupées par les Hongrois et Roumains, et en trois communes, pour lesquelles la souveraineté n'était pas encore décidée, le recensement n'a pas eu lieu.

Langue maternelle des habitants en 1910.

Pays.	Tchéco-slovaques.	Ruth.	Polon.	Allem.	Hongr.	Autres.	Étranger.
Bohême	4 244075	1062	1541	2 477930	48	659	56648
Moravie	1 874129	563	14932	724882	42	909	17570
Silésie	214486	89	141927	286899	9	88	12944
Slovaquie	1 694268	97051	10659	196958	896271	31617	61329
Ruthénie	7932	336045	590	64004	174501	15273	5141
Total	8 034890	434810	169649	3 750673	1 070871	48546	153632
1921:	8 759186	459346	75656	3 122390	745935	180332	23235

juifs.

Émigration et Immigration 1901 à 1910.

Pays.	Émigration			Immigration			Perte.
	dans les pays autr.	étrangers.	Total.	des pays autr.	étrangers.	Total.	
Bohême	86213	143030	229243	33912	23818	57730	171513
Moravie	105684	35985	141669	41072	6669	47741	93928
Silésie	27465	20440	47905	27884	3018	30902	17003
Slovaquie (1905 à 1914)	—	—	29976	—	—	9233	20743

Villes ayant plus de 20000 habitants en 1921.

Praha (Prague) ¹⁾	676657	Cheb (Eger)	27524
Brno (Brünn) ²⁾	221758	Most (Brüx)	27239
Bratislava (Presbourg)	93329	Vitkovice (Witkowik)	27358
Pižeň (Pilsen)	84119	Jablonec (Gablonz-s.-N.)	26929
Olomouc (Olmütz) ³⁾	56941	Jihlava (Iglau)	25634
Košice (Kassa)	52699	Pardubice (Pardubitz)	25162
Budějovice (Budweis)	44022	Ostrava Slegska (Schles.-Ostrau)	22871
Ostrava Moravská (Mährisch-Ostrau)	41765	Prérov (Prerau)	21416
Ústí (Aussig)	39830	Mésto (Znaim)	21197
Liberec (Reichenberg)	34985	Krnov (Jägerndorf)	21129
Opava (Troppau)	33457	Chomoutov (Komotau)	21123
Prostějov (Prossnitz)	31092	Mukočevo (Munkatsch)	20794
Teplice-Sanov (Tepl.-Schönau)	28892	Varnsdorf (Warnsdorf)	20328
		Užhorod (Ungvar)	20213

Finances. (En couronnes tchéco-slov.)

Budget pour l'année 1922.

Recettes.

Chancellerie du président (Domaine Louny)	2 808196	Chemins de fer	4945 500000
Assemblée nationale	179000	Agriculture	526 119492
Pensions et assurances	17 700000	Justice	17 945163
Présidence du ministre	233 685600	Travaux publics	804 966732
Affaires étrangères	20 679517	Prévoyance sociale	2 933900
Défense nationale	170 219060	Ravitaillement	5 986000
Intérieur	7 106030	Hygiène	54 042331
Instruction publique	12 474683	Dispositions pour la guerre passée	529 000000
Finances	10511 406250	Office pour le commerce extérieur	55 270000
Commerce	3 251000		
Poste et télégraphes	962 930500		
		Total	18834 203454

¹⁾ Catholiques-romains, cath. grecs et cath. arméniens. — ²⁾ Y inclus les 38 faubourgs incorporés parmi lesquelles Kön. Weinberge (Vinohrady-Kral) ayant 83435, Žižkov 71745, Smíchov 56273, Nuše 34156, Vršovice 33025, Karolinenthal (Karlin) 25046 habitants. — ³⁾ Y inclus les faubourgs incorporés.

Dépenses.

Président	3 000000	Commerce	21 941191
Chancellerie du président	29 964333	Poste et télégraphes	871 654970
Assemblée nationale	40 895887	Chemins de fer	1660 257600
Haute-cour d'admini- stration	3 058408	Agriculture	590 769349
Cour des comptes	2 946864	Justice	262 845600
Contributions aux états	1032 229000	Travaux publics	1028 309869
Dette publique	2080 669448	Prévoyance sociale	650 044650
Pensions et assurances	525 843000	Ravitaillement	29 305069
Présidence du ministère	228 713747	Hygiène	149 172097
Affaires étrangères	287 472613	Dispositions pour la guerre passée	601 135462
Défense nationale	3118 846222	Ministère de l'unification	2 383548
Intérieur	557 483530	Office pour le commerce extérieur	39 019035
Instruction publique	1129 071228		
Finances	1724 947359		
		Total	19671 970479

Le ministre des finances est autorisé de couvrir le déficit jusqu'au montant de 788 millions de couronnes par des opérations de crédit.

Dette publique, fin 1921.

(En couronnes autrichiennes.)

A. Dettes contractées par la république.

Dette consolidée intérieure	4035 576044
Dette non consolidée intérieure	5786 359000
Dette non consolidée extérieure	8457 265941
Dette de valeur monétaire	7945 686480
	<hr/>
Total:	26224 887469

B. Dettes d'après le traité de paix.

Partie de la dette d'avant la guerre	6500 000000
Participation aux réparations en francs d'or	750 000000

*Commerce.**Commerce spécial en 1920.*

(En milliers de couronnes tchécoslovaques.)

	Import.	Export.		Import.	Export.
Autriche (y inclus le transit) . . .	3041 922	9678 482	Suède	365 770	286 061
Hongrie	655 806	2512 426	Norvège	141 712	124 738
Pologne	399 160	1425 439	Espagne	37 483	41 005
Yougoslavie	340 064	1081 664	Bulgarie	53 379	129 296
Allemagne	5618 714	3503 549	Russie d'Europe	25 766	55 820
Italie	1002 612	1300 906	Reste de l'Europe	311 248	798 713
France	955 251	2373 616	États-Unis d'Am.	4111 315	544 257
Roumanie	308 477	732 093	Brésil	198 785	30 083
Ukraine	10 337	4 079	Reste de l'Amérique	443 576	263 769
Belgique	1036 357	134 277	Inde-britannique	750 508	42 239
Grande-Bretagne	1009 005	813 208	Reste de l'Asie	327 684	97 156
Suisse	624 661	766 422	Afrique	151 384	57 323
Danemark	131 214	214 635	Australie	14 888	1 034
Pays-Bas	1316 134	557 065			
			Total	23384 412	27569 415

Articles de commerce importants en 1920.

	Import.	Export.		Import.	Export.
Denrées coloniaux	293 581	111	Papier et articles		
Épicerie	42 768	308	en papier	125 758	654 059
Fruits du midi	151 118	102	Caoutchouc	224 412	46 984
Sucre	6 670	3748 751	Articles en cuir	380 758	875 606
Tabac	778 836	208	Articles en bois	260 929	439 847
Froment, malt,			Verre et verreries	50 685	2072 702
farine, riz	4532 054	321 512	Produits en pierre	50 704	51 659
Fruits, légumes	726 193	657 789	Poterie	22 977	488 088
Produits animaux	742 241	423 973	Fer et art. en fer	540 757	1288 561
Graisse et huile	914 090	169 725	Métaux non préc.	526 537	421 295
Boissons	256 713	170 448	Machines, appar.	544 034	902 895
Articles alimentaires			Appareils électr.	753 313	173 264
Bois, houille	571 454	2901 272	Bâtiments	103 943	51 883
Minéraux	576 289	264 244	Instrum. et orloges	184 050	211 724
Couleurs et tannin	92 602	23 341	Produits chim.	602 116	427 300
Gomme, résine	136 169	58 734	Couleurs	542 728	213 230
Huile minérale	453 143	16 668	Allumettes	6 316	84 221
Coton, fils	3446 545	3473 410	Imprimés et artic-		
Lin, chanvre, jute	457 947	422 411	les d'art	223 136	64 643
Laine, lainages	2066 297	4134 128	Déchets	65 605	59 310
Soie et soieries	475 805	627 215			
Toileries	63 957	806 317		22435 356	27312 189

Communications.

Chemins de fer fin 1920. Chemins de fer de l'État 8158 kil., administrés par l'État 4267 kil., chemins de fer des compagnies privées 1079 kil., chemins de fer d'un état voisin 115 kil. totaux 13619 kil.

Postes 1920. 3805 bureaux, 827 boîtes. Expéditions quotidiennes env. 1,5 millions de lettres, 280000 paquets.

Télégraphie 1920. 2228 bureaux, 17323 kil. lignes de l'État, 137 kil. câbles, 3531 lignes de chemins de fer, 13 kil. lignes privées, total 21004 kil.; 50272 kil. de fils de l'État, 152 kil. fils privés, totaux 50424 kil. fils, 13 396853 dépêches, dont 1349657 dépêches de service.

Téléphonie 1920. 1614 stations publiques, 818 stations centrales, 313 stations access.; 77780 abonnées. 1236 circuits urbains, 1135 réseaux, 15158 kil. de lignes, 162064 kil. de fils, 110 824292 conversations. — Circuits interurbains: 1049 réseaux, 14377 kil. de lignes, 60754 kil. de fils, 3 674572 conversations.

Armée.

L'organisation actuelle de l'armée tchécoslovaque s'est effectuée par la fusion des anciens cadres autrichiens avec les corps tchécoslovaques volontaires organisés pendant la guerre à l'étranger (France, Italie, Russie). Le projet de l'organisation militaire, préparé par le gén. Pellé, chef de l'état-major-général avec la collaboration de spécialistes milit. a été adopté par l'Assemblée nationale. La loi militaire prévoit le service mil. obligatoire de 2 ans. Un contingent de 150000 h. est toujours sous les drapeaux. L'armée se compose de 12 div. d'armée, chacune à 2 brig. à 2 rég. d'inf. à 3 bat., 1 rég. d'art. de camp., 1 rég. d'art. lourde et 1 rég. d'art. de montagne; en outre 2 brig. d'art. de montagne indép. et 10 bat. de douaniers. — 4 Districts milit.: Bohême, Moravie-Silésie, Slovaquie, Ruthénie.

Turquie (Türkia hükümeti).

État national sous l'administration de la Grande Assemblée Nationale Turque. Les membres du gouvernement, sont élus, le cas échéant, au sein de l'Assemblée Nationale. L'Assemblée Nationale a la responsabilité des actes législatifs et exécutifs du Conseil des Ministres (Heyet Wekile). — Par résolution de la Grande Assemblée Nationale du 2 nov. 1922 l'abolition du sultanat et l'unité du gouvernement furent proclamées. La Haute Porte cessa d'exister et ses décrets à partir du 16 mars 1920 furent annulés. Le sultan Mehmed VI quitta le pays le 17 nov. 1922 et l'Assemblée élut calife (chef ecclésiastique suprême des Mahométans) le ci-devant successeur au trône Abdoul Medjid-Eff. — Pavillon de guerre et de commerce: Rouge, chargé au milieu d'un croissant et d'une étoile de couleur blanche. Couleurs nationales: Rouge et Blanc.

Gouvernement national à Angora (Anatolie).

Prés.: Ghazi Moustapha Kemal Pacha, FM., en même temps chef d'État. — VPrés.: Fouad Pacha, MG.

Autorités [Angora].

Conseil des ministres.

Prés.: Raouf Bey. — Chériat et Evkaf (aff. religieuses et fondations pieuses): Vehbi Eff. — Affaires étrangères: Ismet Pacha, LtG. — Intérieur: Fethi Bey. — Économie nationale: Mahmoud Essad Bey. — Travaux publics: Feizi Bey. — Justice: Rifat Bey. — Instruction publ.: Mehmed Vehbi Bey. — Finances: . . . — Hygiène publ. et assistance sociale: Dr. Riza Nour Bey. — Défense nationale: Kiazime Pacha, gén. de div.

Ministères et autorités centrales.

Défense nationale. Chef de l'état-major: Fevsi Pacha, maréchal. — Manufactures milit.: Assim Bey, col. en retr. — Commandement de place d'Angora: Fouad Bey. — Section de transport: Néchet Bey, major. — Marine: Chevket Bey, capit. de frég.

Affaires étrangères. Sous-secr. d'État: Szouad Bey. — Dir. de la sect. polit.: Hikmet Bey. — Dir. de la sect. consul.: Tevfik Kiamil Bey. — Cons.: Youssouf Aktchora Bey; Niazî Bey. — Conseil légiste: Munir Bey. — Dir. des archives: Emin Bey. — Dir. gén. de la presse: Agha Oglou Ahmed Bey, Edhem Hidayet Bey, Alaeddin Bey, Abdy Tewfik Bey.

Intérieur. Sous-secr. d'État: Munir Bey. — Chef du cab. du min.: Rachid Bey. — Insp. gén.: . . . — Directeurs: Saïd Bey, dir. gén., Mehmed Assaf Bey, Salih Bey, Mourad Bey, Vassî Bey. — Postes et télégraphes. Dir.: Sabry Bey, dir. gén.; Fahry Bey, Nouredin Bey, Selim Bey, Bekir Vêfa Bey; Comptabilité. Chef: Soubhi Bey.

Instruction publique. Cabinet du min.: Vassif Bey, dir. — Directeurs: Kiazim Nami Bey, Rafet Bey, Halil Ibrahim Bey, Moubarek Bey.

Hygiène publique. Directeurs: Dr. Youssouf Izzeddin Bey, Dr. Mouhiddin Djéfal Bey, Dr. Ahmed Fikry Bey. — Institut bactériolog.: Muderiss Refik Bey. — Section d'épidémie: Dr. Ibrahim Bey. — Hôpital d'enfants imp. [Chichli-Péral]: Dr. Ibrahim Pacha, méd. gén.; Hôpital d'État „Besm-Alem-Walde-Szultan“: Dr. Nechet Osman Bey; Hôpital d'État à Kastamouni: Dr. Adil Bey; Hôpital d'État à Tchouroum: Dr. Akif Tevfik Bey. — Office de santé à Cars: Dr. Nechet Bey; Szivas: Dr. Dehevdet Bey. — Institut pour la protection d'enfants. Prés. hon.: Achmed Tevfik Pacha, gd-vézir, Alt.; Prés.: Mouchtar Bey. — Croissant rouge. Prés.: Achmed Tevfik Pacha, gd-vézir (v. ci-dessus); VPrés.: Dr. Oemer Bessim Pacha, Dr. Akil Mouchtar Bey. — Croissant bleu (Institut d'anti-alcool). Prés. hon.: le khalife Abdoul Medjid Eff., major; Prés.: Dr. Mashar Osman Bey; Secr. gén. Chuckri Hasim Bey.

Économie nationale. Sous-secr. d'état: *Hamdy* Bey. — Affaires forestières: *Razi* Bey. — Agriculture: *Zihny* Bey, dir. gén. — Affaires vétérinaires: *Adil* Bey, dir. gén. — Commerce: *Vehbi* Bey, dir. gén. — Affaires industrielles: *Nizameddin* Bey, dir. gén. — Personnel: *Samy* Bey. — Conseil légiste: *Midhat* Bey. — Banque agricole: *Hussein Awny* Bey, dir. gén.

Evkat (Fondations pieuses). Dir. gén.: *Dchamal* Bey.

Justice. Sous-secr. d'état: *Tahir* Bey. — Directeurs. Chef du cab. du min.: *Hachmet* Bey. — Affaires civiles et cultes: *Tevfik Nazif* Bey. — Affaires criminelles: *Ibrahim Edhem* Bey. — Statist.: *Hassan* Eff. — Personnel: *Hamy* Bey. — Archives: *Loufi* Bey.

Finances. Sous-secr. d'état: *Zékay* Bey. — Directeurs. Cab. du min.: *Ahmed Sanouber* Bey. — Comptabilité gén.: *Fouad* Bey. — Comptabilité minist.: *Faik* Bey. — Corps de l'insp.: *Chéfik* Bey. — Domaine: *Salih Vahid* Bey. — Pensiones: *Basry* Bey. — Fonds: *Madjid* Bey. — Caisse gén.: *Naim* Bey. — Personnel: *Nazmi* Bey. — Cadastre: *Djémal* Bey, dir. gén.

Dir. gén. des douanes: *Kemaled-din* Bey, dir. gén. — Contrôle: *Noury* Bey, dir. — Comptabilité:

Dir. gén. de la dette publique: *Mehmed Eumer* Bey, dir. gén.; *Aly Djéwad* Bey, insp. gén. — Comptabilité centrale: *Mehmed Assim* Bey, dir. — Correspondance: *Mehmed Tewfik* Eff., dir.

Travaux publics. Sous-secr. d'état: *Ali Riza* Bey. — Chemins de fer et ports: *Zia* Bey, ing., dir. gén. — Ponts et chaussées: *Hussein Ritki* Bey, ing., dir. gén. — Personnel: *Chevket* Bey, ing. dir.

Guerre. Sous-secr. d'état: *Adil* Pacha, gén. de brig.; Adj.: *Chéfik* Bey, col. — Cour milit. de cassation: *Nihad* Pacha, gén. de brig. — Cartes: *Chavki* Pacha, gén. de brig. — Personnel: *Osman Chawket* Bey, col. — Armée: *Hussein Hussni* Bey, col. — Guerre: *Assim* Bey, col. — Ravitaillement: *Havry* Bey, col. — Transports: *Saadoullah* Bey, col., dir. gén. — Inspection: *Moustapha Chaban* Bey, col. — Santé milit.: Dr. *Suleyman Eminé* Bey, col. — Aff. vétérinaires: *Nafiz* Bey, col. — Contentieux: *Djéwad* Bey, col., dir. — Constructions milit.: *Béhaéddine* Bey, lt.-col., dir. — Écoles milit.: *Djémal* Bey, lt.-col. insp. — Comptabilité: *Islam Madjid* Bey. — Cons. légiste: Dr. *Abdoullah* Bey, major.

Autorités provinciales.

Les provinces (vilayets) sont administrées par des gouverneurs généraux (vali) et subdivisées en gouvernements (*livas* ou *sandjaks*) à la tête desquels se trouvent les *mutessarijs* (gouverneurs). Les *livas* sont divisés en *kazas* (cantons ou districts) qui sont administrés par des *kaimakams* (sous-gouv.). Les *kazas* sont divisés en *nahiyés* (communes) administrés par des *mudirs* (maires).

Gouverneurs généraux. Adana: *Rafet* Bey. — Angora: *Abdulkadir* Bey. — Bitlis: *Zihni* Bey. — Brousse: *Hadji Adil* Bey. — Diarbékire: *Hilimi* Bey. — Erzeroum: *Sabit* Bey. — Kastamouni: *Suleyman Nedjmi*-Bey. — Konia: *Haidar* Bey. — Mamouret-ul-Aziz: *Suleyman* Bey. — Sivas: *Haidar* Bey. — Smyrne: *Moustafa Abdulhalik* Bey. — Trébizonde: *Hazim* Bey. — Van: *Kadri* Bey.

Gouverneurs. Aïdin: *Mazhar* Bey. — Aksérai: *Abdullah Sabri* Bey. — Amassia: *Oman Nouri* Bey. — Ardahan: *Talaat* Bey. — Artwine: *Rahmi* Bey. — Bayazid: *Kiamil* Bey. — Bolou: *Fahri* Bey. — Bordour: *Ismail Safa* Bey. — Césarée: *Mouammer* Bey. — Cozan: *Munir* Bey. — Denizli: *Bairam Fehmi* Bey. — Dersim: *Nouri* Bey. — Djanik: *Faik*

Bey. — Djébel-i-Béréket: *Souad* Bey. — Ergani: *Aziz* Bey. — Erto-
groul: *Adil* Bey. — Erzindjan: *Zuhdi* Bey. — Eskichéhir: *Ibrahim*-
Bey — Gazi Aintab: *Assaf Talat* Bey. — Guentch: *Mehmed Ali*
Bey. — Gumuchhané: *Veysel Riza* Bey. — Hakiari: *Munib* Bey. —
Hamid Abad: *Muflâ* Bey. — Ismid: *Sadeddine* Bey. — Itch-II: *Ekrém*
Bey. — Kanguiri: *Djémal* Bey. — Kara Hissar Oriental: *Abdurrahman*
Bey. — Kara Hissar Sahib: *Ali Riza* Bey. — Kars: *Ali Riza* Bey. —
Kérassoude: *Nizameddine* Bey. — Kir-Chéhir: *Fatine* Bey. — Lazistan:
Echref Bey. — Marach: *Rafet* Bey. — Mardine: *Moustafa Nadir* Bey. —
Malatia: *Vehbi*-Bey. — Mentéché: *Mumtaz* Bey. — Mersine: *Fahreddine*
Bey. — Mouch: *Halet* Bey. — Nighdé: *Mouhtar* Bey. — Ordou: *Ethem*
Bey. — Ourfa: *Ahmed* Bey. — Saerd: *Chevki* Bey. — Sinope: *Husni*
Bey. — Sivérek: *Fouad* Bey. — Tchoroum: *Baha* Bey. — Téké: *Hilmi*
Bey. — Tokat: *Said* Bey. — Yozgad: *Hilmi* Bey. — Zongouldak:
Ihsan Bey.

*Cour du Khalife*¹⁾.

Dir. du palais: *Djévad* Pacha, MG. en retr. — Médecin ordinaire: Dr
A. *Mouhar* Bey. — Secr.: *Keramet Niguiarzané*. — 1^{er} aide de camp:
. . . — Aide de camp gén.: *Chehib* Bey, lt.-col., *Remzi* Bey, major. —
Dir. de l'écurie: *Ibrahim* Pacha, MG. — Trésor sacré: *Refik* Bey. —
Liste civile. Dir. gén.: *Ihsan* Bey, cons. d'État en retr. — Bibliothèque:
Soubhi Eff.

Communautés religieuses.

Eglise catholique-romaine. I. Rite latin. Délégué apostolique
et vicaire patriarcal de Constantinople: Mgr. A. M. *Dolci*, archev. tit. de
Césarée en Palestine. — Archevêques et évêques. Bagdad: *Jos. Drure*,
archev. et délégué apostol. pour la Mésopotamie, le Kurdistan et l'Ar-
ménie. — Chios (dépend. de Naxos). — Smyrne: A. *Zucchetti*, archev. —
Délégué apostol. pour la Syrie [Beyrouth]: F. *Giannini*, archev. tit. de
Sérès.

- II. Rites orientaux. 1. Rite arménien. Patriarche de Cilicie [Constanti-
nople]: *Ogostinos Sabagian* Effendi, archev. d'Alep, locum tenens. —
Archevêques à Alep, Mardin et Sivas; Evêques à Adana, Angora, Brousse,
Diarbékir, Erzeroum, Kaïsarieh, Malatia, Marache, Trébizonde.
2. Rite grec. a) Rite grec pur. Les adhérents dépendent du délégué
apostolique de Constantinople (v. ci-dessus).
- b) Rite grec-bulgare. Evêque à Constantinople: *Mich. Mirow*, archev. tit.
de Théodosiopolis.
3. Rite syrien. a) Rite syrien. Patriarche d'Antioche [. . .]: *Ignazio*
D. Efrem *Rahmani*; Archevêques à Bagdad, Damas, Homs; Evêques à
Alep, Beyrouth, Gezira, Mardin, Mossoul.
- b) Rite syrien-chaldéen. Patriarche de Babylone [Mossoul et Hilla près
Bagdad]: *Emanuel Thomas*; Archevêques à Diarbekir, Kerkuk; Evêques

¹⁾ Le grand-vizir porte le titre d'Altesse. La dénomination de „Pacha“ revient aux
fonctionnaires suprêmes du rang de „vizir“ (dans la carrière civile) et de „muchiir“
(maréchal), au „férik“ (gén. de division) et au „liva“ (gén. de brigade) ainsi qu'aux personnes
auxquelles sont conférées les titres de „roumili beyler bey“, de „mir-i-miran“ ou de „mir-
ul-umera“. Le titre „hasréleri“ (excell.) appartient au vizir et muchir, aux fonction-
naires civils du rang de „bala“ et d'„oulah“ de Ire cl., au „férik“ et au „roumili beyler
bey“. Mufti est le titre du membre légiste au Conseil de guerre, de marine etc. des
conseils municipaux des provinces, districts, villes etc. Les officiers supérieurs (Miralai = col.
et Kaimakam = lt.-col.) portent le titre de Bey, les officiers inférieurs au grade de lt.-col. le
titre d'Effendi. Les fonctionnaires de la magistrature et les fonctionnaires civils portent
le titre de Bey ou d'Effendi.

à Amassia, Akra, Gezira, Mardin, Mossoul, Salmas, Scerth, Sena, Urnia, Zaku.

Église grecque orthodoxe. Patriarches. Constantinople: *M. Meletios*, archevêque de Constantinople, patr. oecuménique. — Antioche: *Grégoire*, patr. de Syrie. — Jérusalem: *Damianos*, patr. de Jérusalem, de l'Arabie, de Canaan, Galilée et Palestine. — Alexandrie: *Photios*. — Les quatre patriarches comprennent dans leur juridiction 74 métropoles (diocèses) dont 46 relèvent du patriarcat de Constantinople, 15 du patr. d'Antioche, 10 du patr. de Jérusalem et 3 du patr. d'Alexandrie.

Église orthodoxe-bulgare. Vicaire de l'exarque à Constantinople: . . .

Église Syrienne antique ou Jacobite. Patriarche [Monastère de Deir-uz-Zaferan au sandjak de Mardine]: *Elias* Effendi, archev. de Mossoul; Vicaire à Constantinople; Evêques à Damas, Diarbékir. Jérusalem, Mossoul, Charput et 10 autres lieux.

Église arménienne. Catholico et patriarche de tous les Arméniens ottomans; Constantinople: *Zaven*.

Culte protestant. Communauté indigène. Représ. [Constantinople]: Zénob. *Bezdzian* Effendi.

Communauté catholique latine ottomane. Représentant: *Varthaliti* Effendi.

Culte nestorien. Patriarche (Mar Chemoun) à Djulémarque.

Culte Israélite. Ga-rabbin de Constantinople: *Bitcharano* Effendi; Rabinats à Andrinople, Brousse, Smyrne, Alep, Mossoul, Bagdad, Jérusalem, Caïre.

Armée ottomane.

Ire division combinée (Constantinople): *Tahsin* Bey, col. — Commandant de la place de Constantinople: Ahmed *Fevsi* Pacha, MG. — Command. milit. de Péra: *Mahmoud* Bey, lt.col. — IIIe corps d'armée (Sivas): . . . — Ve corps d'armée (Angora): . . . — XIIe corps d'armée (Konia): . . . — XIIIe corps d'armée (Diarbékir): *Remsi* Pacha, MG. — XIVe corps d'armée (. . .): Youssouf *Izet* Pacha, MG. — XVe corps d'armée (Erzeroum): *Nouri* Bey, col.

Direction sup. de l'armée [Angora]: Moustapha *Kemal* Pacha (v. ci-dessus).

Command. sup. de l'Est [Kars]: *Remsi* Pacha, MG., p. i. (v. ci-dessous). —

Command. sup. de l'Ouest [Angora]: *Ismet* Pacha, MG. — Command. du Nord [Ada Pazar]: *Kjasim* Bey, col. — Command. du Sud [Konia]: *Szelaheddine* Adil Bey, col. — Zone milit. de Szivas: Karabekir *Kjasim* Pacha, LtG. — Zone milit. d'Angora: *Noureddine* Pacha, MG. — Zone milit. de Mésopotamie: *Nihad* Pacha, MG. — Command. de la place de Kars: *Remsi* Pacha, MG. (v. ci-dessus). — Command. de la place de Konia: *Vahid* Bey, col. — Command. de la place d'Isnid: *Emine* Bey, col. — Etappe gén. de Konia: *Kjasim* Bey, col.

Marine.

Flotte de combat active: *Ismail Hakkî* Bey, capit. en vaiss.

Corps diplomatique à Constantinople et consulats.

Afghanistan. E. e. et M. pl. [Angora]: Sultan *Ahmed*-Khan; . . . 21; Cons. de lég.: M. *Gülç*-Khan.

Albanie. Représ. dipl. et Agt cons. [Sir Kadji, Turkia Han]: Nesir *Remsi* Bey, . . . 20.

*Allemagne. La Légation de Suède est chargée des intérêts allemands. Cons. de lég.: *Holstein*.

- *Amérique, É.-U. Haut-commissaire [Kabristan Szokagoui]: M. L. *Bristol*, C.-am., . . . 19; 1er Secr.: R. M. *Scotten*; 2e secr.: G. H. *Shaw*; 3e secr.: F. *Stearns*; C.: O. S. *Heizer*; Att. commerc.: J. E. *Gillespie*; Att. mil.: W. A. *Castle*, lt.-col.; Adj.: C. B. *Wilson*, capit. — Comm.: A. J. *Hepburn*, capit.; Off. de communic.: A. Y. *Lanphier*, Lt.-Comm.; Assist.: A. S. *Merril*; J. C. *Whealer*, Lt.-Comm.
- Argentine. VC. à Beyrouth (C. G. *Rosas*, 21).
- Arménie. Représ. dipl.:
- Azerbaïdjan. E. e. et M. pl. [Angora]: *Ipfloj*,, 21.
- Autriche. . . . [Thérapie]:
- Belgique. Haut-commissaire [Szyra Szelvi]: *Michotte de Velle*, E. e. et M. pl., 21. — CG. à Smyrne: *Siffert*, 22.
- Bulgarie. Ch. d'aff. [Taxim]: La lég. de Suède est chargée des intérêts bulgares.
- *Danemark et Islande. E. e. et M. pl. [Rue des Petits Champs, Péral]: C. E. *Wandel*, 1./V. 21; Att.: Dr. *Viggo Holbek*; 1er drogman: Dr. R. *Tinghirian*. — Consul à Smyrne: A. *van der Zee*, 11; VC.: J. *Atkinson de Jongh*, 17. — VC. à Trébizonde.
- *Espagne. E. e. et M. pl.: *Juan Servert y Vest*, 1./II. 19; Cons. d'amb.: *Juan Manuel de Aristegui y Vidaurre*; 1er drogman: *J. Fernández Chwoyka*; Médecin: *Gabuzzi*. — Consuls à Constantinople: le min., CG. ♂; ♂ *J. Estrada y Acebal*; VC.: *F. Garcia Axot*. — Smyrne: ♂ *Fcs. Garcia y Gimenez*. — VC. à Brousse, Dardanelles, Gallipoli, Mersine-Adana.
- Finlande. Consul à Constantinople: M. *Darr*, 20.
- *France. Haut-commissaire [Grand'rue de Péral]: *Pellé*, gén., amb., 4./III. 21; Cons. d'amb.: *Tessé-Curely*; 1er secr.: *de la Porcade*; 3me secr.: *Chapsal*; Attachés: H. *de la Blanchetai*; Secr.-arch.: *Orenga de Gaffory*; 1er drogman: *Cuinet*; 2me drogman: *Lagarde*; Aide de camp du haut-commissaire: *Curst*, lt.; Att. milit.: *de Courson*, maj.; Att. nav. *Bouquet*, capit. de corv. — Consul à Constantinople: *Santi*,, CG.; Adj.: *Marican*. — Smyrne: *Graillet*, CG.; *Lepissier*, 1er drogman. — VC. à Andrinople: *Pérétié*, 20.
- Géorgie. Représ. dipl.: Const. *Gvarjaladja*, 21.
- Grande-Bretagne. Haut-commissaire [Tarla Bachi]: Sir *Horace Rumbold*, amb., . . /II. 21; Cons. d'amb.: *Ritigham*; 1er drogman: *Ryan*; 2e drogman: W. S. *Edmonds*; 3e drogman: A. K. *Helm*; Secres commerciaux: A. T. *Waugh*, C. H. *Courthope Munroe*. — Consuls à Smyrne: Sir H. *Lamb*, 21, CG.; VC.: *E. Gout*, 19; E. C. *Hole*, 21.
- Grèce. Haut-commissaire: *Votsis*, col., 19.
- Hongrie. La légation des Pays-Bas est chargée des intérêts hongrois.
- Italie. Haut-commissaire [Rue Tom-Tom]: M^{is} C. *Garroni*, amb., 20; Cons.: M. *Arlotta*; Secres: R. *Diana*; chev.: P. *Quaroni*; Att. milit.: U. *Vitale*, col.; Att. nav.: *Cattaneo*; Interprètes: G. *Galli*, G. *Podestá*; Arch. Roy.: G. *Celsi*. — Consuls à Adalia: J. *Faralli*. — Constantinople: D. *Nuolari*, CG.; D. *Tripepi*, C.-juge; VC.: A. A. *Rainaldi*. — Smyrne: C. nob. dei conti *Senni*, CG. — Trébizonde:
- Japon. Haut-commissaire [Ssya-Sselwi]: S. *Uchida*, M. pl. . /V. 21; Cons. de lég.: *Yamanaka*. — CG. à Constantinople: C. *Yamanaka*.
- Luxembourg, v. Pays-Bas (conv. 6/7 janv. 1880).
- Mexique. Consul à Smyrne: L. *Hausnaire*,
- *Norvège. Consuls à Constantinople: T. R. *Reppen*, CG., 22. — Jérusalem: V. *Hamberg*, gén. — Smyrne: H. *van der Zee*, 06; VC.: H. *van der Zee*, fils, 20. — VC. à Alep (Th. *Corneille*, 12), Dardanelles (M. *Christidès*, 06).
- Oukraine. E. e. et M. pl.:; Ch. d'aff. p. i.: Dr. prince *Johann*

- de Tokary - Tokarzewski - Karaszewicz*, M. pl.; 2^e secr. de lég.: Dr. Vassyl *Prykhodko*.
- *Pays-Bas. E. e. et M. pl.: W. B. R. *van Welderen bar. Rengers*, 26/III. 20; Att.: Jkhr C. *van Breugel Douglas*; Chanc.: Dr. A. M. *Kock*. — Consuls à Constantinople: Dr. *Kock* (v. ci-dessus). — Smyrne: ♂ A. Th. *Lamping*, VC., 22, gén. — Trébizonde: . . . — VC. à Tehanak-Kalesi (Th *Xanthopoulos*, 87, abs.), Mersine (B. S. *Gadegno*, gén.).
- Perse. Amb. [Bab-Ali Djadessil]: Pr. *Isaac Khan Mofakhamod-Daouleh*; Cons.: *Djevad Khan Sineki*; 1^{er} dragoman et 1^{er} secr.: . . . ; 2^e secr.: *Abol-Hassan Khan Sadre*; 3^e secr.: *Abdollah Khan Momtaa*; 2^e drag.: *Husseïn Khan Ekramol-Vezare*; Att.: *Mahomet Khan Entezam, Ali-Reza Khan*. — Consuls à Adana: *Assefol-Vezare*. — Andrinople: *Ali Bey*. — Amasia: *Habibollah Khan Einol-Molle*, CG. — Constantinople: Mir *Ali Khan Zahir-Homayoun*, CG., . . . — Samsoun: *Husseïn Khan Ekramol Memalek*. — Smyrne: J. *Carminati*. — Trébizonde: *Husseïn Khan Ekramol-Vezare*.
- *Pologne. Dél. [Rua Sera Selai]: E. e. et M. pl. L. *Baranowski*, 4/IX. 21; Cons. de lég.: C. *Rybiński*; Att. milit.: L. *Bobiki*, col.; Adj. C. *Chodor*, lt. — Consul à Constantinople: Cte *Dzieduszycski*, 22 le 2^e secr.: . . .
- Portugal. . . .
- Roumanie. Haut-Commissaire [Ssyras-Sselvi]: *Filality*, Min. pl.; Secr. de lég.: G. *Parachivesco*; Att. commerc.: O. *Manesco*; Att. milit.: A. *Glatz*, col. — Consuls à Constantinople: ♂ G. C. *Jonesco*, CG., 16. — Smyrne: A. *Keun*, CG., 21.
- Russie. Représ. pl. [. . .]: S. *Aralow*, . . . 20; 1^{er} secr.: M. *Rosenberg*; Plén. du commiss. du peuple pour le commerce extér.: P. *Anikejew*. — Angora: J. *Ordynskij*. — Consul à Trébizonde: *Tarik*. — Représ. dipl. [Grand'rue de Péra]: A. *Neratow*, amb. . . 20; Cons.: O. Onu; 1^{er} secr.: V. *Bardaschewski*; 1^{er} drag.: S. *Tucholka*; 2^{me} secrs; Pr. S. *Gagarin*, P. *Iswoiski*; Att.: M. de *Wels*; Att. mil.: *Tschertkoff*, MG.; Att. mav.: *Regegampf*, cap. de fréq.; CG.: N. *Jakimoff*; Aumonier: *Anastassy*, archev. de *Khchineff*. — Agt dipl. [Angora]: *Nazarenos*, . . /VII. 21; 1^{er} secr.: *Norman*; 3^e secr.: *Werioff*.
- Serbes, Croates et Slovènes, Roy. des —. Haut-Commissaire [Misk Ssokapi]: *Chaponitch*, . . . 20. — Consul à Smyrne: Y. *Dimitriyévitich*.
- *Suède. E. e. et M. pl. [Palais de Suède]: G. O. *Wallenberg*, 20./II. 20; Cons. de lég.: E. I. S. *Wisér*; Att.: Dr. G. *Broman*; Drogman: Dr. J. A. *Kolmodin*. — Consuls à Samsoun: D. *Papadopoulos*, 21. — Smyrne: A. *van der Zee*, 10. — VC. à Dardanelles (M. *Christides*, 21, gén.), Gallipoli, (C. M. *d'Andria*, 14).
- Tchécoslovaquie. Délégué [Péra, rue Tom-Tom 31]: Dr. Rud. *Svetlik*, . . . — VC. à Smyrne (Z. *Vrbka*, consul).
- Union de Transcaucase. E. e. et M. pl.: Ibrahim *Abilow-Bey*, . . / . . 22.

Notice statistique.

Superficie et population.

La Turquie d'avant guerre (sans l'Égypte) 1256807 kil. c., 18 053404 hab., 14 par kil. c.

Pour les détails v. l'année 1920, p. 1050.

Comme la conférence de paix de Lausanne en janvier et février 1923 n'a pas eu de résultats, il n'est pas encore possible de donner des détails exacts sur la superficie et la population de la Turquie actuelle.

Pertes de la Turquie

d'après le traité de paix non ratifié de Sèvres du 10 août 1920:

	kil. c.	habit.
Thrace orientale et péninsule de Gallipoli (à la Grèce)	22200	688000
Arménie (État souverain)	76800	1 191000
Smyrne et Broussa (à la Grèce)	126700	3 420000
Cilicie (Administration italienne)	50000	60000
Mésopotamie (Soc. des Nations, mandat pour la Grande-Bretagne)	371000	1 792000
Syrie (Soc. des Nations, mandat pour la France)	168000	2 882000
Paléστine (Soc. d. Nations, mandat pour la Grande-Bretagne)	168000	1 110000
Arabie (États souverains Hedjaz, Asir, Yémen)	441000	1 050000
Chypre (Grande-Bretagne)	9280	311000
Égypte (Grande-Bretagne, 1922 État souverain)	994300	13 387000
	2 427000	26 431000

Par le traité d'armistice de Moudania en novembre 1922 la Grèce a renoncé à toutes les prétentions sur les territoires, qui lui sont promis par le traité de Sévres. L'Italie a aussi renoncé à ses prétentions sur la Cilicie.

Villes principales, v. l'année 1920, p. 1051.

Population de fait de la Thrace¹⁾

d'après le dénombrement grec du 31 déc. 1920.

Départements.	Hommes.	Femmes.	Total.
Andrinople	74944	73097	148041
Hevros	46509	47533	94042
Kallipoli	26246	29586	55832
Rodosto	72741	75140	147881
Kirk-Kilissé (Saranta Ekkliissiae)	69661	71872	141533
	290101	297228	587329

Communes ayant plus de 5000 habitants.

Andrinople (Edirné) 50201	Kallipoli 7842	Orestias 6651
Rodosto 20793	Macra Ghéphyra 7798	Souflié 6502
Kirk-Kilissé 16416	Didymotichon 7506	Arcadioupolis 5715
Tsorlu 10446	[Alexandropolis (Dédéagatch) 6963]	Kissane 5304

Finances (en livres turques, 1 livre = 100 piastres = 18,44 marcs.)

Budget 1919.

Recettes 33 965698	Commerce 1 582891
1920: 15 500000	Armée 6 044101
Dépenses.	Marine 1 704057
Finances 10 395120	Police 2 564757
Justice 1 068141	Poste 1 188981
Instruction publique 1 072537	Dépenses 1920: 53 000000

Budget du gouvernement d'Angora 1921: Recettes 79 333440, dépenses 86 519650.

Dette publique au 31 août 1919.

Controlée par l'Administration de la dette turque.

Dette extérieure 155 713029	Emprunts de guerre 234 155138
(31 août 1921: 171 527034)	Total 465 673338
Dette intérieure 75 805171	

¹⁾ Sans le département de Rodope (62470 h., 54409 f., tot. 116879 hab.), qui ne revient pas à la Turquie.

Commerce extérieur. (En livres turques)

Commerce d'après les catégories de marchandises 1913—14, v. année 1919, p. 961.

Aperçu pour les années 1919 à 1921.

	1919	1920	1921 (9 mois)
Importation	92 762376	169 396267	73 237169
Exportation	38 427872	47 625882	19 756524

Commerce d'après les pays 1920. (En milliers de livres turques.)

	Imp.	Exp.		Imp.	Exp.
Bulgarie	1 450	1 383	Pays-Bas	5 444	3 392
Allemagne	58	254	Autriche	2 324	298
France	20 294	3 479	Roumanie	2 501	2 521
Grèce	4 438	732	Russie	5 846	6 221
Grande-Bretagne	48 685	6 839	États-Unis	25 954	4 981
Italie	25 696	1 934			

Principaux articles d'export. 1920: Fruits secs 2 603558, tapis 1 789341, raisines 1 022437, tabac 820172, laine 429 311, opium 133258 livres turques.

Navigation de Constantinople 1921: Entrés 3444 vaiss. jaug. 2 785408 tonn.; de Smyrne (déc. 1920 à nov. 1921): 1 732213 tonn.

Marine marchande 1911, v. année 1917, p. 1123.

Chemins de fer 1921: 5375 kil., dont en Europe 414, en Asie mineure 4961 kil.

Postes 1917—18: 1814 bureaux, 20 377800 lettres, 4 685000 cartes postales, 21 997000 imprimés et échantillons, dans le service intérieur, 1 854000 lettres, 767000 cartes postales, 691700 imprimés et échantillons dans le service extérieur.

Télégraphie 1916. Longueur des lignes 21011 kil., des fils 51118 kil. Nombre des bureaux 1017, des dépêches dans le service intérieur 10 540989, dans le service extérieur 349422, du service offic. 543184; total 11 433595. — Recettes 8 940976, dépenses 7 774137 francs.

Armée.

Situation actuelle de l'armée nationaliste ottomane.

L'armée ottomane comprend 9 corps d'armée dans lesquels sont réunies 25 divisions d'inf., 6 div.-dépôts et 6 div. de cav. Actuellement 4 armées indépendantes sont formées de ces 9 corps; leur répartition est la suivante:

a) Front occidental (les Détroits et la Mer Égée) 1 groupe d'armées, composé des 1^{re} et 2^e armées et d'éléments indépendants. La 1^{re} armée (3 corps d'armée et 1 div. de cav.) est actuellement vers le Bosphore, dans la région d'Ismid et de Brousse. La 2^e armée (2 corps) stationne entre les Dardanelles et la voie ferrée de Smyrne à Panderma. Effectif total: environ 10000 hommes.

b) Le long des frontières mérid. de l'Anatolie, face à la Syrie française et à la Mésopotamie anglaise, la 3^e armée. Elle vient d'être récemment renforcée et s'élève à environ 10000 hommes.

c) Le long des frontières du Caucase, la 4^e armée, de 10000 hommes également.

d) Le long du littoral de la Mer Noire, un commandement des côtes avec 1 div. act. d'inf. et 1 div. de dépôt.

e) En Cilicie, un commandement territorial avec 2 div.-dépôts.

f) A l'intérieur de l'Anatolie proprement dite, quelques régiments d'inf. indépendants et des dépôts.

Un nouveau corps d'armée se constituerait dans la région de Smyrne pour encadrer les levées faites à l'Ouest, en territoire libéré des Grecs. Le total général des forces nationalistes s'élève à environ 200000 h.

Marine,
v. l'édition de 1918.

Uruguay (República Oriental del Uruguay).

République (de 19 départements) indépendante du Royaume d'Espagne depuis 1814 et de l'Empire du Brésil depuis le 25 août 1825. — Constitution du 10 sept. 1829, reformée le 10 oct. 1917, ratifiée par le peuple le 25 nov. 1917. Le Sénat se compose de 19 membres (1 membre pour chaque département) élus pour 6 ans par le suffrage à deux degrés. Les sénateurs doivent avoir l'âge de 33 ans, être citoyens de la République depuis 7 ans. La Chambre des Représentants (députés) comprend 123 membres (1 par 12000 habitants environ) élus pour 3 ans par vote direct. Les députés doivent être âgés de 25 ans, être citoyens depuis 5 ans. Les fonctionnaires publics ne sont éligibles ni comme sénateurs, ni comme députés. Tout citoyen est électeur depuis l'âge de 20 ans s'il est célibataire, ou à l'âge de 18 ans s'il est marié. Toutes les élections se font par vote secret et d'après le principe de la représentation proportionnelle. Le pouvoir exécutif est exercé par le Président de la République et le Conseil national d'administration. Le Conseil est composé de 9 membres; il est renouvelé par tiers tous les deux ans le dernier dimanche du mois de novembre. Le Président de la République ainsi que les 9 membres du Conseil sont élus directement par le peuple, le premier pour 4 ans, les derniers pour 6 ans. Le Président de la République n'est rééligible que 8 ans après la fin de son mandat présidentiel; les Conseillers nationaux après 2 ans. Le Président a la représentation de l'État à l'intérieur et à l'extérieur ainsi que le droit de nommer 3 ministres-secrétaires d'État (ceux des affaires étrangères, de la guerre et marine, et de l'intérieur); le Conseil national d'administration nomme les autres ministres, actuellement au nombre de quatre. Le Gouvernement municipal est exercé pour chaque département par une Assemblée représentative (pouvoir législatif municipal) et par un Conseil d'administration départemental (pouvoir exécutif municipal). Le pouvoir judiciaire est exercé par la Haute cour de justice, par deux tribunaux d'appel et par plusieurs tribunaux d'instance — Couleurs nationales: Blanc et Bleu. Pavillon de guerre et de commerce: Blanc à quatre fasces bleues (ce qui fait cinq fasces blanches et quatre fasces bleues); à l'angle supérieur, près de la hampe, un carré blanc (ayant comme dimensions, de chaque côté, l'espace occupé par cinq fasces), surchargé d'un soleil héraldique jaune, à seize rayons, huit droits et huit ondulés s'alternant, en commençant par un rayon droit sur le sommet.

Pouvoir exécutif (Poder ejecutivo).

Président de la République (1er mars 1923—27): José Serrato, ing.
Secr. du prés. de la République: Art. Brizuela. — Chef de la maison milit. du prés.: J. Escabini, capit. de vaiss.

Conseil national d'administration.

Prés.: José Battle y Ordóñez; Membres: J. Campistegui, avocat; Dr. A. Lamas; Feliciano Viera, avocat; Ric. J. Areco, avocat; A. Vázquez Acevedo, avocat; Dom. Arena, avocat; Pedro Cosío; Carlos A. Berro, avocat. — Secr. du Conseil: Toribio Vidal Belo, avocat.

Pouvoir législatif (Poder legislativo).

Sessions du 15 mars au 15 déc.; dans les années d'élections des députés elles prennent fin le 15 oct. et recommencent le 15 février.

Prés. du Sénat: José Espalter, avocat. — Seces: Ub. Ramón Guerra, Fco. A. Blengini.

Prés. de la Chambre des députés: Dr. José F. Arias. — Seces: Dom. Veracierto, avocat; Art. Miranda, avocat.

Autorités [Montevideo].*Pouvoir judiciaire (Poder judicial).*

Haute cour de justice. Prés.: Julio *Bastos*; Mbres: B. M. *Cuñarro*, E. *Garzón*, Abel C. *Pinto*, L. *Romeu Burgués*.

Ministère (formé en 1923).

Ministres de la Présidence de la République. Affaires étrang.: P. *Manini Ríos*. — Guerre et marine: R. *Riveros*, col. — Intérieur et Cultes: L. *Vincens Thievent*. — Ministres du Conseil national d'administration. Instruction publique: Rod. *Mezzera*, avocat. — Finances: Dr. Ric. *Vecino*. — Travaux publics: S. *Calcagno*, ing. — Industrie: Dr. J. F. *Arias*.

Autres autorités etc.

Sous-secr. d'État. Affaires étrang.: *Alvaro Saralegui*; Guerre et marine: Art. *Gaye*, avocat; Intérieur: F. *Varzi*, avocat; Instruction publique: M. *Machado*, avocat; Finances: D. *Blanco Acevedo*, avocat; Travaux publics: P. C. *Rodriguez*; Industrie: C. *Mandillo*.

Introduceur des ambassadeurs: Fermin Carlos *de Yeregui*.

Armée. Chef d'état-major-gén.: Ed. *da Costa*, gén. de brig.

Marine. Dir. de l'escadre: F. *Rodriguez-Luis*, capit. de fréq. — Capit. des ports: Guill. *Lyons*, col.

Chefs de police des départements. Artigas: E. *Mello*; Canelones: L. *Beltrán Barbat*; Cerro Largo: J. *Urrutia*, col.; Durazno: O. *Schultze*; Flores: S. *Grezzi*; Florida: A. *Gutiérrez*; La Colonia: L. *Kuster*; Maldonado: C. J. *Herrera*; Minas: E. *Fabini*; Montevideo: J. A. *Pintos*, gén. de brig.; Paysandú: A. *Cabrera*; Río Negro: A. P. *Indart*; Rivera: M. D. *Gil*; Rocha: A. B. *Torres*; Salto: C. *Piacenza*; San José: E. *Laguarda*; Soriano: F. F. *Bruno*; Tacuarembó: C. *Ortiz*; Treinta y Tres: Z. *Fonseca*.
Évêques cathol. Montevideo: Juan Fr. *Aragone*, archevêque; Évêques à Meïo: J. M. *Semeria*; Salto: T. G. *Camacho*; Évêques tit.: Ric. *de Isasa* y de Goyechea, archevêque tit. de Staupopolis; P. C. *Stella*, évêque tit. d'Amycone.

Corps diplomatique à Montevideo et consulats.

*Allemagne. E. e. et M. pl. [. . .]: *Schmidt-Elskop*, . /III. 23; Chanc.: W. *Baatz*. — Agt à Salto.

*Amérique, É.-U. E. e. et M. pl. [Avenue 18 de Julio 1856]: Hoffman *Philip*, 19/IX. 22; Secr. de lég.: N. *Armour*; Att. milit. et commerc.: v. Argentine, corps dipl. — Consuls à Montevideo: † D. J. D. *Myers*, 19, R. L. *Jennison*; VC.: Sh. H. *Avery*, 18, E. B. *Montgomery*, H. C. *Tinsley*, 22. Argentine. E. e. et M. pl. [Calle Agraciada 828]: . . . ; 1er secr.: B. F. *Gayán*; 2e secr.: Dr. V. *Lascano*; Att. milit.: F. *Guido Lavalle*, lt.-col.; Chanc.: J. F. *Giménez*. — Consuls à Carmelo: E. *Curubeto*, 20. — Conchillas: † O. *Botel*, 09. — Mercedes: A. *Silvestrini*, 21. — Montevideo: † F. *Zileri*, CG., 18; † J. B. *Lemoine*, 18; C. adj.: P. B. *Soliveréz*, 22. — Paysandú: † P. *del Pino*, 18. — Rivera: C. *Carassale Vidal*, 21. — Salto: † A. J. *Ambrosioni*, 20. — VC. à Colonia J. A. *Caracciolo*, 21), Dolores (J. *Basadóni*, 20), Fray Bentos (B. *Orís*, 18), Nueva Palmira (. . .), Paysandú (H. *Boschelli*, 22), Puerto Sauce (T. *Amoreno*, 18), Santa Rosa (J. *Sixto*, 06).

*Autriche. Les représentants des Pays-Bas sont chargés des intérêts austr.

*Belgique. E. e. et M. pl. [43 Calle Adolfo Berro]: Henry *Ketels*, 23/VIII. 19. — Consul à Montevideo: R. *Janssen*, 10. — VC. à Mercedes (E. *Dartois*, 17), Paysandú (J. *Guynot de Boismenu*, 19).

*Bollvie. Ch. d'aff.: F. R. *Uriburu*, 11/VIII. 22. — Consul à Montevideo: A. *Lermite*, 19.

*Brésil. E. e. et M. pl. [409 Calle 25 de Mayo]: Dr. Luis *Guimarães*, 18/VI.

- 20; 1er secr.: P. de N. C. de Almeida; 2e secr.: I. S. da Fonseca Hermes; Att.: A. de Baez Conrado; Att. milit.: B. Marques da Silva Acauan, capit. — Consuls à Artigas: A. D. da Silva, 20, et 1 Agt. — Melo: † J. Th. Falção, 21, et 1 Agt. — Montevideo: † A. de Baez Conrado, CG., 13; W. de Souza Guimarães, 20; VC.: J. J. de Souza Imenes, 96; M. Navarro da Costa, 19. — Paysandú: J. Pereira da Costa, 20, et 1 Agt. — Rio Branco: E. Barbosa Gonçalves, 20, et 1 Agt. — Rivera: E. de São Félix Simensen, 21; VC.: J. B. Barreto Leite, 23. — Salto: M. A. de Azevedo, 19; VC.: C. Bilbao, 11. — Santa Rosa: J. Calmon da Gama, 21, et 1 Agt. — VC. à Tacuarembó (A. do Amaral Peixoto, 20).
- Chili. E. e. et M. pl. [1428 Calle Treinta y Tres]: Enrique Cuevas, 24/I. 18; Secres de lég.: E. Gallardo Nieto, Franc. San Cristobal Jarpa. — CG. à Montevideo: J. C. Campos, CG., 21; VC.: Ad. Alonso Martinez, 07.
- Columbia. E. e. et M. pl. [Calle Misiones 1537]: Uribe-Echeverri, . . . 23. — Consul à Montevideo: Just. Vélez V., 18.
- Costa-Rica. Consul à Montevideo: H. Garcia, 10.
- Cuba. E. e. et M. pl. [Calle 25 de Mayo 706]: Dr. J. M. Solano, 19/IX. 18; VC.: † V. Querol y Herrero, 21.
- Danemark et Islande. Consul à Montevideo: O. Fischer, 05.
- Équateur. CG. à Montevideo: . . .
- *Espagne. E. e. et M. pl. [1646 Calle Cuarcim]: M. Garcia de Acilu, . . . ; Ch. d'aff.: le secr. de lég. Conde de Eril; Att. milit.: J. Chacel, comm. — Consuls à Montevideo: † la lég., CG.; † F. Pérez del Pulgar, 19. — VC. à Artigas, Carmelo, Colonia, Durazno, Florida, Fray Bentos, Guadelupe, Maldonado, Melo, Mercedes, Minas, Nueva Palmira, Paysandú, Rivero, Rocha, Rosario, Salto, San Fructuoso, San José, Tala, Treinta y Tres, Trinidad.
- Finlande. Les représentants de Suède sont chargés des intérêts finlandais.
- France. E. e. et M. pl. [857 Calle Uruguay]: . . . ; Chanc. secr. archiv.: Laligand. — Agts à Canelones, Maldonado et Minas, Mercedes, Paysandú, Salto, San Fructuoso, San José, Trinidad.
- Grande-Bretagne. E. e. et M. pl. [1282 Calle Treinta y Tres]: Sir Claude C. Mallet, 3/X. 19; Ch. d'aff. p. i.: Ed. Hope-Vere; 1er secr. de lég.: R. C. Michell; 2e secr.: E. C. Buxton; Att. nav., v. Argentine, corps dipl.; Adj.: Ll. Hirst, capit. de corv.; Chapelain: Can. C. K. Blount. — CG. † à Montevideo: le Min.; VC.: † M. De S. Dobrée, 11; E. A. Cleugh, 21. — VC. à Fray Bentos (H. Eland, 17), Maldonado (H. W. Burnett, 80), Paysandú (A. Mackay Dick), Salto (J. White, 16).
- Grèce. E. e. et M. pl.: . . .
- *Guatémala. E. e. et M. pl., 16/III. 07, v. Chili, corps dipl. — CG. à Montevideo: † Enrique M. Martín 20; VC.: Enr. R. Martín, 21.
- *Honduras. CG. à Montevideo: E. Martín, 21.
- *Hongrie. Les représentants des Pays-Bas sont chargés des intérêts hongr.
- Italie. E. e. et M. pl. [36 Calle Alejandro Chucarrol]: . . . ; Ch. d'aff.: Pr. G. Alliata di Montereale e di Villafranca; Att. milit. aéronaut., v. Argentine, corps dipl. — Agts à Carmelo, Colonia, Fray Bentos, Mercedes, Paysandú, Rivera, Rocha, San José, Sarandí del Yi, Treinta y Tres, Trinidad.
- *Japon. E. e. et M. pl.: v. Argentine, corps dipl. — Consul à Montevideo: † A. Fykuoka, gén., 23.
- *Liechtenstein. Les représentants de Suisse sont chargés des intérêts liechtensteinois.
- Mexique. E. e. et M. pl. [1216 Calle Rio Negro]: B. J. Gastélum, 31/VII. 22; 2e secr.: Xavier Sorondo; Chanc.: E. Manzanera del Campo. — CG. à Montevideo: S. Altamirano, 20.
- *Nicaragua. CG. à Montevideo: E. M. Martín, 21.

- *Norvège. E. e. et M. pl., 19, v. Rép. Argentine, corps dipl. — CG. à Montevideo: J. Storm, 13. — VC. à Paysandú (. . .).
- Panamá. Consul à Montevideo: Ad. Alonso Martínez, 19.
- *Paraguay. E. e. et M. pl. [1427 Calle I. C. Gomez]: B. Rivarola; 1er cons. de lég.: Dr. L. A. Haedo; 2e cons. de lég.: Dr. M. A. Criado. — CG. à Montevideo: le 1er cons. de lég., 12. — VC. à Salto (C. Osimani, 19).
- *Pays-Bas. E. e. et M. pl., v. Rép. Argentine. — Consul à Montevideo: E. Th. Ruete, 09; VC.: A. Ingold, 17. — VC. à Fray Bentos (. . .).
- Pérou. Ch. d'aff.: J. P. Paz Soldán, 23/III. 22. — Consul à Montevideo: M. W. Botelano, 21. — VC. à Paysandú (R. Carrick, 10).
- Pologne. E. e. et M. pl., v. Brésil, corps dipl. — Consul à Montevideo: W. Paullier, 21.
- Portugal. E. e. et M. pl., v. Républ. Argentine, corps dipl. — Consul à Montevideo: . . . ; VC.: J. Vivo, 21. — VC. à Salto (J. de Souza Carvalho, 15).
- Russie. E. e. et M. pl.: Al. Scherbatskoi, 17/X. 17. — Consul à Montevideo: . . .
- D Saint-Siège. Internonce apostol.: Mgr. Ph. Cortesi, archevêque tit. de Sirace.
- Suède. E. e. et M. pl., 15/III. 19, v. Argentine, corps dipl. — Consul à Montevideo: C. E. A. Rogberg, 97, CG. ad pers., 19; VC. à Paysandú.
- *Suisse. E. e. et M. pl., v. Argentine, corps dipl. — CG. à Montevideo: E. Scheller, 20; VC. adjoint: Dr. Max Guyer, 21.
- Tchécoslovaquie, Rép. Consul à Montevideo: F. Smolka, 21.
- Vénézuéla. E. e. et M. pl.,, v. Argentine, corps dipl.

Notice statistique.

Superficie et population (évaluation en décembre 1920).

Départements.	Kil. c.	Habit.	Par kil. c.	Départements.	Kil. c.	Habit.	Par kil. c.
Artigas . . .	11378	40065	4	Paysandú . .	13252	76018	6
Canelones . .	4752	122022	26	Río Negro . .	8471	39041	5
Cerro-Largo .	14929	60658	4	Rivera . . .	9829	48340	5
Durazno . . .	14315	58543	4	Rocha . . .	11089	50013	5
Flores . . .	4519	24873	5	Salto . . .	12603	80639	6
Florida . . .	12107	65658	6	San José . .	6963	64173	9
La Colonia . .	5682	90206	16	Soriano . . .	9223	59245	6
Maldonado . .	4111	43071	10	Tacuarembó .	21015	63984	3
Minas . . .	12485	71848	6	Treinta y Tres	9539	43389	5
Montevideo .	664	393167	593				
				Total ¹⁾	186926	1494953	8

De la population recensée (en 1908) il y avait 420548 hommes et 440916 femmes. Nationalités en 1908: 861464 Uruguayens et 180722 étrangers, dont 62357 Italiens, 54885 Espagnols, 27789 Brésiliens, 18600 Argentins, 8341 Français, 1444 Turcs et Syriens, 1406 Suisses, 1324 Anglais, 1112 Allemands, 1109 Autr.-Hongrois.

Parmi les immigrants en 1920 il y avait 9542 Espagnols, 4912 Italiens, 4493 Brésiliens, 2740 Anglais, 2173 Français, 2000 Allemands.

Réligion 1908: 12232 Évangéliques, 48470 sans indication, les autres Catholiques Romains.

Cultes en 1908. 12232 évangéliques, 45470 sans indication, le reste catholiques-romains.

¹⁾ D'après un calcul pluviométrique exécuté à Gotha 178700 kil. c.

Mouvement de la population.

Année.	Mariages.	Naissances.	Décès.	Excédant des naissances.	Immigrants.	Émigrants.
1916	5889	36983	20338	16645	220527	204525
1917	6278	36752	17348	19404	173421	164386
1918	6843	38914	20009	18905	180687	177254
1919	7532	39307	18904	20403	158186	145287
1920	8355	39335	19041	20294	137639	125867

Parmi les immigrants en 1920 il y avait 9542 Espagnols, 4912 Italiens, 4493 Brésiliens, 2740 Anglais, 2173 Français, 2000 Allemands.

Villes principales 1920: Montevideo 385006, Paysandú 24000, Salto 24000, Mercedes 16000, Minas 14000, San José 14000, Durazno 13500, Florida 13500, Melo 12000, Rocha 12000 habitants.

Finances. (En pesos d'or; 1 peso vaut 5 francs 44 cents.)

Compte pour l'année 1920—21. Recettes 39 436 004, dépenses 37 150 719.

Budget pour l'année financière 1922—23.

Recettes.

Douanes	14 000 000	Timbre et papier timbré	3 251 000
Impôt sur les immeubles	6 410 000	Autres recettes	5 785 544
Licences	3 003 040		
Contributions sur les boissons, tabac et allumettes	3 445 000		
		Total	35 894 584

Dépenses.

Pouvoir législatif	963 024	Travaux publics	1 174 889
Présidence	573 200	Guerre et marine	6 697 489
Conseil d'administration	14 901 0	Justice	572 050
Affaires étrangères	662 369	Dettes publiques	11 329 138
Intérieur	4 172 379	Divers crédits	987 156
Finances	2 649 759	Amortisation d'obligations	2 979 332
Industrie	1 293 343		
Instruction publique	5 967 025	Total	39 654 255

Dettes publiques au 31 déc. 1920. (En pesos.)

Dettes extér. et consolidées 126 598 573	Dettes intérieures	43 468 693
Dettes internationales		
	Total	172 202 766

Commerce spécial en 1920. (En milliers de pesos.)

	Import.	Export.		Import.	Export.
Rép. Argentine	10 457	3 633	Pays-Bas	261	2 303
Brésil	4 529	2 487	France	2 485	12 795
Cuba	198	1 796	Italie	1 139	4 258
États-Unis	14 702	20 263	Espagne	2 469	1 198
Grande-Bretagne	8 299	17 794			
Allemagne	1 190	5 980	Total	48 165	80 752
Belgique	524	6 319	1921	40 351	70 265

Articles d'exportation en 1920: Laine 31848, viande et extrait 26390, produits de l'agriculture 2780, animaux vivants 1653.

Mouvement de la navigation en 1920

	Vapeurs		Voiliers		Total	
	navires.	tonn.	navires.	tonn.	navires.	tonn.
Entrés	5731	8 355 932	3986	5 139 86	9717	8 869 918
Sortis	5760	8 380 302	3954	5 125 68	9714	8 892 870

Marine marchande 1921. 22 vapeurs jaugeant 42114 tonn. (nets); 254 navires à voile jaug. 18061 tonn.

Chemins de fer 1920. En exploitation 2672 kil., dont 69 kil. administrés par l'État; en construction 175 kil. Tramways électriques 274 kil.

Postes 1919. Nombre des bureaux 995. Nombre des envois 107336758.

Télégraphie 1919. 258 bureaux, 4 stations de télégraphie sans fil, 7 stations de bord. Longueur des lignes 7966 kil., des fils 28120 kil. Nombre des dépêches internes 1136312, des dépêches internationales 530363.

Téléphonie 1918. 28 bureaux, 19404 abonnés. Longueur des fils 64464 kil., 97978 conversations.

Armée et marine.

Troupes permanentes d'après le budget 1919—20: 18 bat. d'inf. et 4 comp. autonomes, 1 bat. de génie, 13 rég. de cav., 5 rég. d'art., 1 comp. de mitrailleuses. — Armement de l'inf.: Fusils système Mauser mod. 1908, cal. 7 mm, fusils automatiques Madsen; de la cav.: Lance, sabre, carabine Mauser 1908, 7 mm; de l'art.: Canons Krupp, Schneider-Canet, mod. 1908, 75 mm, et mitrailleuses système Colt et Hotchkiss.

L'effectif total de l'armée a été porté à 125171 hommes, dont 11440 de l'armée active, 65781 de la réserve de l'armée, 26060 des troupes territor., 21950 de la réserve territoriale, et le reste dans la marine milit., v. ci-dessous.

Flotte: 1 croiseur-torpilleur („Uruguay“ 10, avec 1500 tonn., canons Skoda), 1 croiseur cuir. („Montevideo“ 87, avec 2800 t.), 1 canonnière („18 de Julio“ à 300 t.), 1 navire-école („Suarez“ à 300 t.), 3 avisos (300 t.). Effectif total 1921: 60 off., 600 matelots, 62 canons et mitrailleuses.

V é n é z u é l a , États-Unis (Estados Unidos de Venezuela).

République fédérative organisée par la constitution du 5 août 1909 en 20 États, 1 district fédéral et 2 territoires; faisant partie de la République fédérative de Colombie de 1822 à 1830, autonome en vertu de la constitution du 22 sept. 1830. — Constitution du 19 juin 1914, complétée en 1922. Le Sénat se compose de 40 membres (2 pour chaque État), nés dans la République et âgés au moins de 30 ans, lesquels sont élus pour 3 ans; pour la Chambre des Députés chaque État élit 1 député (1 par 35000 hab.) et un deuxième pour un surplus de 15000 également pour 3 ans, par suffrage direct des États particuliers et du district fédéral. Pour être électeur ainsi que pour l'éligibilité comme député, il faut avoir l'âge de 21 ans. Le congrès se réunit tous les ans du 19 avril au 5 juill. (depuis 1922). Le Président (né Vénézuélien, âgé d'au moins 30 ans) est élu pour 7 ans. — Couleurs nationales: Jaune, Bleu, Rouge. Pavillon de guerre: Trois bandes horizontales de la même largeur, Jaune, Bleu, Rouge, le bleu chargé au milieu de 6 étoiles blanches posées en couronne autour d'une 7e de même; le jaune chargé près de la hampe d'un écusson bordé de feuillage (parti à demi de rouge et jaune et coupé de bleu). Pavillon de commerce le même sans écusson. — V. l'édition de 1885, p. 1072.

Pouvoir législatif (élu en 1920).

(Les présidents du Sénat et de la Chambre des députés varient.)

Président: Juan Vic. Gómez, gén. — 1er VPrés.: Juan C. Gómez, gén. — 2e VPrés.: José Vic. Gómez, gén. — Sec. gén.: Dr. H. Urdaneta Maya.

Autorités [Caracas].

Pouvoir exécutif.

Ministres (1922). Intérieur: Fr. Bapt. Galindo. — Affaires étrangères: Dr. P. Itriago Chacín. — Finances: Dr. M. Centeno Grau. — Guerre et

marine: Dr. C. *Jiménez Rebolledo*. — Fomento: Dr. A. *Alamo*. — Travaux publ.: Dr. T. *Buena*. — Instruction publ.: Dr. J. Lad. *Andara*. Gouv. du distr. fédéral: J. C. *Gómez*, gén. — Secr. gén. du prés.: Dr. E. *Urdaneta Maya*.

Pouvoir judiciaire.

Cour fédérale et de cassation. Prés.: Dr. J. F. *Bustillos*; VPrés.: Dr. J. de D. *Mendez y Mendoza*. — Chanc.: Dr. In. de J. *Quevedo*. — Proc. gén.: Dr. G. T. *Villegas Putido*.

Autorités militaires.

Insp. gén. de l'armée: José Vic. *Gomez*, gén.

Autorités ecclésiastiques.

Évêques cathol. Carácas: Fel. *Rincón González*, archev.; Barquisimeto: Dr. A. F. *Alvarado*; Calabozo: Dr. F. N. *Sendrea*; Guayana (Ciudad Bolívar): Dr. S. *Sosa*; Mérida: Dr. A. R. *Silva*; Zulia (Maracaïbo): Dr. M. S. *Godoy*.

Autres autorités centrales.

Ministère des affaires étrangères. Cons.: Dr. C. F. *Grisanti*; Directeurs: Dr. E. *Calcaño* (protocole), Dr. Lis. *Alvarado* (polit. commerc.), Dr. M. *Briceno Driagorri* (droit publ. extér.), Guill. *Ramírez* (droit civil internat.). Postes et télégraphes. Dir. gén. des postes: Dr. J. *Capriles*; des télégr. et téléph.: J. *Hidalgo*, gén. Dir. gén. de la Statistique et des communications: Dr. L. F. *Calvani*. — Dir. du service de santé: Dr. P. D. *Rodriguez Rivero*. Université centrale. Recteur 1922—23: Dr. D. *Lobo*.

Corps diplomatique à Carácas et consulats.

- *Allemagne. E. e. et M. pl.: Dr. J. *von der Heyde*, 15/V. 22; Chanc.: . . . — Consuls à Carácas: † L. *Hauck*, 23. — Ciudad Bolívar: C. W. *Wulff*. — La Guayra: J. *Leisse*, p. i. — Maracaïbo: E. de *Jess*, 98. — Puerto Cabello: W. *Fastenau*, p. i. — San Cristobal: C. *Thoss*. — Valencia: Th. *Gosewisch*, 98.
- *Amérique, É.-U. E. e. et M. pl.: W. C. *Cook*, . . . ; Secr. de lég.: J. C. *White*; Att. milit.: C. I. *Crockett*, major; C.: Th. W. *Voetter*, A. R. *Williams*. — Consuls à La Guayra: † H. *Clay de Strouve*; VC.: R. J. *Flood*. — Maracaïbo: † J. O. *Sanders*; VC.: W. A. *Hickey*. — Puerto Cabello: W. P. *Garrety*; VC.: G. R. *Phelan*. — Agt à Ciudad Bolívar.
- Argentine. E. e. et M. pl.: Dr. Hilerion D. *Morano*. — VC. à La Guayra (A. *Wallis*, 06).
- *Autriche. Consul à Maracaïbo: J. R. *Zittlosen*.
- Belgique. Ch. d'aff. et CG.: † A. *van der Stichele*, 20; Att.: Ed. *Levie*. — Consuls à Carácas: Aqu. *Pecchio*, 16. — Ciudad Bolívar: J. *Tomassi*. — La Guayra: Adr. *Pecchio*, 11. — Maracaïbo: A. *Otamendé*, 12. — Puerto Cabello: . . .
- Bolivie. E. e. et M. pl.: Alb. *Diez de Medina*, 21. — Consuls à Carácas: Dr. D. *Lobo*, CG., 19. — Carúpano: J. M. *Sucre*, 98. — La Guayra: R. *Escóbal*, 98. — Puerto Cabello: Fr. *Burguillos*, 11. — Valencia: Dr. R. *Zuloaga Egusquiza*, 98.
- *Brésil. E. e. et M. pl.: Alb. de *Ipanema Moreira*; Secr. de lég.: Dr. C. M. de *Figueroa*; 2e secr.: D. P. *Ribeiro Lessa*. — Consul à Carácas: E. *Perez Dupuy*, CG.; VC.: M. *Badaracco*, 09. — VC. à La Guayra (P. A. *Lopez Méndez*), Puerto-Cabello (M. *Rivas Sosa*, 09).
- *Chili. E. e. et M. pl.: Dr. *Rivas Vicuña*; Ch. d'aff.: Ed. *Solis Vergara*. — Consuls à Carácas: S. *McGill*, CG.: 22. — Carúpano: J. S. *Orsini*, 05. — Ciudad Bolívar: L. F. *Guevara jun.* — Coro: I. A. de *Lima*, 14. — Maracaïbo: A. A. *Andrade*, 12.

- *Colombie. E. e. et M. pl.: Dr. P. *Guzmán*, . . /V. 22; Secr.: Dr. J. de la *Vega*; Att.: Dr. P. R. *Toro*. — Consuls à A m p a r o : L. *Ordóñez Blanco*, CG. — Carácas: R. *Marquez*, CG. — Carúpano: S. *Ermány*, 13. — Ciudad Bolívar: J. *Fernández Licione*, gér., 22. — Maracaïbo: A. *Otamendi*, p. i. — Puerto Cabello: Ed. *Berrizbeitia* jun., 22. — Tariba: J. A. *Trujillo*, CG., 12. — San Fernando de Apure: P. E. *Hernández*, p. i. — VC. à La Guayra (C. A. *Caballero*, p. i., 22), San Cristobal (J. M. *Lamus*).
- Costa-Rica. Consuls à Carácas: Dr. R. *Garcia*, 07. — Carúpano: A. *Orsini*. — La Guayra: G. F. *Galindo* jun. — Maracaïbo: J. de J. *Añez Luengo*, 10.
- Cuba. E. e. et M. pl.: Dr. Nic. *Alverdi*, . . 23; Secr. de lég. de 2^e cl.: A. *Mesar*. — Consuls à Carácas: A. J. F. de *Veer*, 21. — Puerto Cabello: † A. *Fernandez y Diaz*, 22. — Agt à La Guayra.
- *Danemark et Islande. Consuls à Carácas: G. *Behrens*, CG., 13. — Maracaïbo: L. F. *Paris*, 22. — VC. à Ciudad Bolívar (G. *Bernewitz*), Puerto Cabello (F. *Frey*, 08).
- *Dominicaine. Rép. Consuls à Carácas: † M. *Herrera Mendoza*, 09. — La Guayra: L. *Moreau*; VC.: J. *Perret*. — Puerto Cabello: G. *Diaz* Legorburo.
- Equateur. E. e. et M. pl.: Dr. Gonzale S. *Córdova*; Secr. de lég.: D. *Córdova* Toral; Attachés: G. *Córdova*, R. *Manrique*. — Agt à Caracas.
- *Espagne. E. e. et M. pl.: A. de *Ranero y Rivas*, . . . ; Secr. de lég.: F. *Muns y Andreu*; Att. milit.: I. de *Garnica y Echeverría*, major de l'état-major. — Consul à Carácas: † A. *Garcia Manfredi*, 19. — VC. à Barrancas Cueto (P. F. *Lehmann*), Carúpano (O. *Cerizola*, R.), Ciudad Bolívar (J. *Call y Morros*, 01), Cumaná (C. *Villanueva*), Guanta (J. *Marcano Raffetti*, 14), La Guayra (C. *Perez F.*), Guiria (E. *Garcia Permuy*, 97), Higuerote (Fr. *Urroz*), Maracaïbo (J. A. *Añez*, 00), Puerto Cabello (J. *Rivas Sosa*, 07), Tucacas (A. E. *Montes*, 14).
- France. E. e. et M. pl.: A. *Chayet*; Att. milit.: F. *Dard d'Espinay*, maj.; Secr. de la chancellerie et des archives: *Chiarasini*, gér. — Agts à Barquisimeto, Carúpano, Ciudad Bolívar, Cumana, La Guayra, Maracaïbo, Puerto Cabello, San Cristobal de Tachira, San Fernando de Apure, Valencia.
- *Grande-Bretagne. E. e. et M. pl.: H. H. D. *Beaumont*, 18/VIII. 16; Secr. de lég.: . . . ; Att. nav., v. Amérique, É.-U., corps dipl.; VC.: C. A. *Edmond*, 21. — Consuls à Ciudad Bolívar: F. J. de *Boissière*, 01. — Cristóbal Colon: L. Mc D. *Smith*, . . — VC. à Carácas, La Guayra (M. *Breuer*, 07), Maracaïbo (J. *Robertson*, 17), Puerto Cabello (R. J. *Beak*, 21); Agts à Barrancas, Carúpano.
- Grèce. CG. à Car á c a s : J. *Palacios Hernández*, 01.
- Guatémala. Consul à Valencia: J. A. *Tamayo*. — VC. à La Guayra (J. de *Hart*, 16).
- Honduras. Consuls à Maracaïbo: M. A. *Lares*; VC.: Dr. O. *Rodriguez* Boscán. — VC. à La Guayra (F. A. *Olaves*), Puerto Cabello (H. *Scott*, 04).
- *Italie. E. e. et M. pl.: Comm. Guis *Catalani* (abs.), 29/IV. 21; Ch. d'aff.: G. Ub. *Chiara*, secr. de lég. — Consul à Maracaïbo: L. *Fossi-Ferrini*; VC.: F. *Fossi-Ferrini*. — VC. à Carácas (Ad. *Pecchio*, gér.). — Agts à Barcelona, Barquisimeto, Ciudad Bolívar, La Guayra, Mérida, San Fernando de Apure, Valera.
- Luxembourg, v. Pays-Bas (conv. 6./7. janv. 1880).
- Mexique. E. e. et M. pl.: G. *Ugarte*; 1^{er} secr. de lég.: Dr. S. R. *Guzmán*. — Consuls à Carácas: L. *Gutierrez*. — Carúpano: O. *Cerizola* Ruiz. — La Guayra: E. *Diaz Legorburo*. — Maracaïbo: A. A. *Cuenca*. — Puerto Cabello: G. *Diaz Legorburo*.
- *Nicaragua. Consuls à Carácas: R. *Pinedo*, CG., 15. — Ciudad Bolívar: E. *Nuñez Machado*. — Coro: P. *Beaujon*. — Puerto Cabello: E. *Pérez* Mena. — Valencia: F. *Mandry*.

Norvège. Consul à Carácas: A. G. *Luria*, 10. — VC. à Ciudad Bolívar (C. H. *Lind*, 22), Guanta (J. *Marciano Raffetti*, 16).

*Panamá. Consuls à Barcelona: ♂ J. B. *Aldrey* (abs.). — Carácas: ♂ Dr. A. *Ayala*, 14; VC.; E. *de Lemos*. — Carúpano: J. J. *Orsini*. — Coro: ♂ I. *de Lima*, 13. — Maracaibo: A. *Capriles*. — Puerto-Cabello: J. *Leefmans*, 11.

Paraguay. CG. à Carácas: A. *Malausena*, 7/X. 01.

*Pays-Bas. E. e. et M. pl. et CG.: W. G. E. *d'Artillact Brill*, 18/II. 21; Chanc.: A. *Tiddens*, 21. — Consuls à Barcelona: . . . — Carácas: J. N. C. *Henriquez*, 20. — La Guayra: C. A. *Hellmund*, 03; VC.: A. J. F. *de Veer*, 09. — Maracaibo: J. *da Costa Gómez*, 21. — Puerto Cabello: M. S. *Salas*, 20. — VC. à Ciudad Bolívar (J. *Perret Gentil*, 22), Coro (M. A. *de Lima*, 16); Agts à Barquisimeto, Tucacas.

Pérou. Consul à Carácas: C. *Escribens*. — La Guayra: J. *Palacios Raven*. — Puerto Cabello: M. M. *Gurruceaga*, 12. — VC. à Barcelona (J. E. *Aldrey*).

Portugal. E. e. et M. pl., v. Guatémala, corps dipl. — Consul à Carácas: J. *Alvarez Feo*; VC.: D. B. *Ferrer*. — VC. à Callao (Dr. A. *Tirado*); Ciudad Bolívar (L. *Roacnyolo*), Cumana (Dr. J. C. *Rivas Morales*), La Guayra (F. M. *Meyer*), Maracaibo (D. *Alvarado*), Puerto Cabello (L. R. *Ramirez*).

D *Saint-Siège. Nonce apostol.: F. *Cortesi*, archev. tit. de Siraca; Secr.: Rev. D. R. *Bartoloni*.

*Suède. CG. à Carácas: H. *Gibson*, 21. — VC. à La Guayra (C. *Franklin*, 22).

Suisse. Consul à Carácas: E. *Guinand*, 14.

*Uruguay. E. e. et M. pl.: Luis *Benvenuto*, . . . — Consul à Carácas: Fr. *Hernatz*, CG., 13.

Notice statistique.

Superficie et population. Dénombrement de 1920.

États.	Kilom. carrés.	Hab.	Par k. c.	États.	Kilom. carrés.	Hab.	Par k. c.
District fédéral	1930	140132	72	Nueva Esparta	1270	56035	44
Anzoátegui . . .	43300	103573	2,3	Portuguesa . . .	15200	52549	3,4
Apure	76500	39187	0,5	Sucre	11800	150211	12
Aragua	5850	95902	16	Táchira	11100	147076	13
Bolívar	238000	65852	0,3	Trujillo	7400	178972	24
Carabobo	4399	125514	28	Yaracuy	7100	108022	15
Cojedes	14800	81850	5	Zamora	35200	55055	1,5
Falcón	24800	128255	5	Zulia	65500	119458	1,8
Guárico	66400	122190	1,8	Territoires:			
Lara	19800	219816	11	Delta Amacuro	40200	13474	0,3
Mérida	11300	123232	11	Amazonas	281700	48940	0,2
Miranda	7950	174266	22				
Monagas	28900	62421	2,1				
				Total ¹⁾	1 020400	2 411952	2,3

De la population indigène seulement à peu près 1% sont des créoles, les autres sont des métis, parmi lesquels les mulâtres et zambos sont prédominants.

¹⁾ D'après un calcul planimétrique exécuté à l'Institut géogr. de Justus Perthes 942300 kil. c.

Mouvement de la population.

Année.	Mariages.	Naissances.	Décès.	Excédant des naiss.	Immig- ration.	Émi- gration.
1917	6655	74486	57808	16678	7857	7182
1918	12691	75882	67886	7996	6153	5841
1919	17170	83055	62019	21036	12433	12879
1920	12874	74174	54715	19459	11053	12058
1921	—	—	—	—	10086	9152

Villes principales 1920.

Caracas	92212	Cumaná	16342	Trujillo	12415
Maracaibo	46706	Caro	15533	Barcelona	10883
Valencia	29466	San Felipe	15506	Ocumare	10048
Barquisimeto	23943	Maturin	15465	La Guayra	7334
San Cristóbal	21385	Puerto Cabello	14099	Maiquetia	5637
Ciudad Bolívar	19712	Mérida	14082		

Finances.

Compte 1919—20. Recettes 101 134440, dépenses 68 065521 bolivars.

Budget 1921—22. (En bolivars; 1 bolivar = 1 fr.)

R e c e t t e s.

Douanes	14 187500	Spiritueux	7 500000
Surtaxes 30%	3 465000	Timbres	6 000000
Impôts sur le sel	6 700000	Autres recettes	16 401500
Cigarras et allumettes	8 980000		
		Total	63 234000

D é p e n s e s.

Intérieur	12 186438	Travaux publics	8 270280
Affaires étrangères	2 407513	Fomento	6 099459
Finances et dette publique	16 834449	Dépenses extraordinaires	625178
Guerre et marine	12 324556		
Instruction publique	4 425587	Totaux	63 234000

Dette publique le 31 déc. 1921.

	Dette.	Intérêts annuels et amortisation.
Dette extérieure à 3%	76 210187	5 281997
Dette intérieure consolidée à 3%	44 132351	2 600000
Dette registrada	2 447755	392498
	Total 124 790292	8 274495

Com merce 1921. (En milliers de bolivars.)

	Import.	Export.		Import.	Export.
États-Unis	54 889	52 965	Espagne	3 072	14 673
Grande-Bretagne	16 617	5 792	Italie	2 313	282
Pays-Bas	3 306	5 625	Trinité	1 284	6 237
Allemagne	4 061	5 263	Curaçao	1 181	24 987
France	7 176	12 170			
			Total	95 508	133 560

Principaux articles d'exportation 1921: Café 64 095, cacao 20 576, Pétrole 9586, sucre 5299, caoutchouc et balata 5 121, peaux 3 484, animaux vivants 2986, or 2750

Navigation 1921. Sont entrés 1061 navires jaug. 1 252903 tonn.

Marine marchande 1917. 11 vapeurs jaug. 5298 tonn, 15 vaisseaux à voile jaug. 2432 tonn.

Chemins de fer 1920. En exploitation: 1039 kil.

Postes 1920. Nombre des bureaux 359. Nombre des envois 11 286290.

Télégraphie 1920. Nombre des bureaux 219. Longueur des lignes 10338 kil., 985883 dépêches. Recettes 1 131754, dépenses 2 330122 bolivars. 8 stations radiotélégr.

Téléphonie 1920. 208 circuits, 5607 postes. Longueur des lignes 20130 kil., des fils 24 000 kil.

Armée et marine.

L'armée active se compose de 20 bat. d'inf. (chaque bat. de 400 h.), de 8 batt. d'art. (la batt. de 200 h.) et le bat. de marine.

Flotte 1916: 3 canonnières (Marescal Sucre 96 avec 1125 t., 10 canons; Miranda 95 avec 200 tonn.; Restaurador 83 avec 570 tonn.), 1 transport (Zamora, 669 t.), 1 remorqueur (Zumbador, 280 t.), 1 aviso (Margarita, 32 t.).

Y é m e n (ou Arabie-Heureuse).

Imamat de l'Arabie méridionale, indépendant après des combats de longue durée contre les Turcs depuis la grande guerre 1914.

Souverain.

Imam: *Jahia Mahomet Hamid-ed-Din.*

Notice statistique.

Superficie env. 195000 kil. c. — La *population* est évaluée de 750000 à 1 000000 habitants (secte des Seïdistes mahométans). — Capitale: S a n a 25000 hab. — Ports: Hodeidah 25000—40000 hab., Lohaja 5000—10000 habitants, Mekka 4000—5000 habitants.

Principaux articles d'exportation: Peaux, céréales, café.

Appendice

de l'Annuaire diplomatique et statistique.

Institutions et Bureaux internationaux.

1. Société des Nations.

[Genève.]

La Société des Nations a été instituée par le Pacte ou „Covenant“, adopté le 28 juin 1919 par les trente-deux Puissances alliées et associées-réunies à Versailles; le Pacte constitue en effet les 26 premiers articles du Traité de Versailles. Il constitue également les 26 premiers articles des Traités de Saint-Germain-en-Laye, de Neuilly-sur-Seine, du Petits Trianon et de Sèvres.

Les trente-deux Puissances alliées et associées devaient être, aux termes du Pacte (Art. I) membres originaires de la Société des Nations; mais les États-Unis, la Chine et l'Équateur refusèrent de ratifier le Traité de Versailles. La Chine, cependant, est entrée plus tard dans la Société par suite de sa ratification du Traité de Saint-Germain-en-Laye. Les membres originaires de la Société des Nations sont donc: la Belgique, la Bolivie, le Brésil, l'Empire britannique, le Canada, l'Australie, l'Afrique du Sud, la Nouvelle-Zélande, l'Inde, la Chine, Cuba, la France, la Grèce, le Guatemala, Haïti, le Hedjaz, le Honduras, l'Italie, le Japon, Libéria, le Nicaragua, Panama, le Pérou, la Pologne, le Portugal, la Roumanie, l'État Serbe-Croate-Slovène, le Siam, la Tchécoslovaquie et l'Uruguay. Les États suivants, invités à accéder au Pacte de la Société des Nations, sont entrés par la suite dans la Société; ce sont: l'Argentine, le Chili, la Colombie, le Danemark, l'Espagne, la Norvège, le Paraguay, les Pays-Bas, la Perse, le Salvador, la Suède, la Suisse et le Vénézuéla. Enfin la première Assemblée de la Société des Nations réunie en novembre et décembre 1920 a admis six nouveaux États: l'Albanie, l'Autriche, la Bulgarie, Costa-Rica, la Finlande et le Luxembourg; et la deuxième Assemblée, réunie en septembre 1921, a admis trois autres États: l'Esthonie, la Lettonie et la Lithuanie. — La Société des Nations compte donc actuellement 51 membres.

Tout État, Dominion ou colonie qui se gouverne librement peut devenir Membre de la Société si son admission est prononcée par les deux tiers de l'Assemblée. (Art. I du Pacte.)

La Société des Nations a commencé officiellement d'exister le 10 janvier 1920, date à laquelle les dépôts des ratifications du Traité de Versailles ont été faits par quatre des Puissances signataires.

La Société des Nations a pour objet principal de „développer la coopération entre les Nations“ et „de leur garantir la Paix et la sécurité“; les Hautes Parties Contractantes ont estimé qu'il importe pour cette fin „d'accepter certaines obligations de ne pas recourir à la guerre, d'entretenir au grand jour des relations internationales, fondées sur la justice et l'honneur,

d'observer rigoureusement les prescriptions du droit international, reconnues désormais comme règle de conduite effective des gouvernements, de faire régner la justice et de respecter scrupuleusement toutes les obligations des Traités dans les rapports mutuels des peuples organisés" (préambule du Pacte).

L'action de la Société des Nations s'exerce par une *Assemblée* et par un *Conseil*, assistés d'un *Secrétariat permanent*.

L'*Assemblée* se compose de Représentants des Membres de la Société. Elle se réunit à des époques fixées et à tout autre moment, si les circonstances le demandent, au siège de la Société, ou en tel autre lieu qui pourra être désigné. L'*Assemblée* connaît de toute question qui rentre dans la sphère d'activité de la Société ou qui affecte la paix du monde. Chaque Membre de la Société ne peut compter plus de trois Représentants dans l'*Assemblée* et ne dispose que d'une voix. (Art. III.)

La première réunion de l'*Assemblée* a eu lieu le 15 novembre 1920 à Genève, siège de la Société, la deuxième et la troisième à Genève également, le 5 septembre 1921 et le 4 septembre 1922. L'*Assemblée* a décidé qu'elle se réunirait désormais en principe le premier lundi de septembre, chaque année.

Le *Conseil* se compose des Représentants de l'Empire Britannique, de la France, de l'Italie et du Japon, ainsi que des Représentants de six autres membres de la Société. Ces six membres de la Société sont désignés librement par l'*Assemblée* et aux époques que lui plaît de choisir. Actuellement les représentants de la Belgique, du Brésil, de la Chine, de l'Espagne, de la Suède et de l'Uruguay sont membres du *Conseil*. Le *Conseil* connaît de toute question rentrant dans la sphère d'activité de la Société ou affectant la paix du monde. Chaque membre de la Société représenté au *Conseil* ne dispose que d'une voix et n'a qu'un représentant. (Art. IV.) Sauf disposition expressément contraire du présent Pacte ou des clauses des Traités de Paix, les décisions de l'*Assemblée* ou du *Conseil* sont prises à l'unanimité des membres représentés à la réunion. (Art. V.)

Le *Conseil* a tenu jusqu'à présent 20 sessions: Les premières à Paris, Londres, Rome, St-Sébastien, Bruxelles. Depuis 1921, ces sessions se tiennent d'ordinaire à Genève au siège de la Société.

Le *Secrétariat permanent* est établi à Genève, au siège de la Société. Il comprend un Secrétaire Général ainsi que les Secrétaires et le personnel nécessaire. Le premier Secrétaire Général est désigné dans l'annexe au Pacte; c'est Sir Eric Drummond. Les dépenses du Secrétariat sont supportées par les membres de la Société à une proportion établie par l'*Assemblée*. Le Secrétariat a commencé de se constituer à Londres en mai 1919; il est resté dans cette ville jusqu'au 27 octobre 1920, date à laquelle il a été transféré à Genève. Les travaux de la Société des Nations sont consignés dans le Journal Officiel de la Société, qui paraît par les soins du Secrétariat, en français et en anglais (les deux langues officielles de la Société). Les Traités ou engagements internationaux qui, aux termes du Pacte, (Art. XVIII) ne peuvent désormais être obligatoires avant d'avoir été enregistrés, sont publiés comme Suppléments du Journal Officiel. Le Secrétariat de la Société publie également un Résumé Mensuel des travaux de la Société des Nations.

Le *Conseil* a depuis l'entrée en existence de la Société des Nations accompli les tâches suivantes que lui confiait le Pacte ou le Traité de Paix; il a nommé les membres de la Commission de Gouvernement de la Sarre qui fonctionne sous son contrôle; il a nommé également le Haut-Commissaire de la Société des Nations dans la Ville libre de Dantzig; il a institué la Cour de la Justice Internationale; il a réglé le différend

qui avait surgi entre la Suède et la Finlande à propos des îles d'Åland ainsi que le partage de la Haute-Silésie en soumettant au Conseil Suprême une recommandation qui a été notifiée par ce dernier aux intéressés. Il a également réglé le différend survenu entre l'Albanie et l'État Serbe-Croate-Slovène; il est intervenu dans le conflit entre la Pologne et la Lithuanie à propos de Vilna; il a assuré sur la base et dans les limites des traités la protection des minorités et il a organisé le système des mandats; il a convoqué à Bruxelles en septembre 1920 une conférence financière dont les résolutions ont été approuvées récemment par la Conférence de Gênes; il a convoqué en 1921 une conférence internationale des Communications et du Transit qui s'est réunie à Barcelone et élaboré des conventions internationales. Il a convoqué en 1922 une conférence sanitaire à Varsovie qui a établi un plan d'action contre les épidémies qui sévissent en Europe Orientale et en Russie. Il a organisé la lutte contre le typhus, assuré le rapatriement des prisonniers de guerre, soulagé le sort des réfugiés russes, organisé la lutte contre l'abus de l'opium, contre la traite des femmes et des enfants.

Membres du Conseil.

A. *Balfour* (Empire britannique), L. *Bourgeois* (France), *Mis Imperiali* (Italie), *Vete K. Ishii* (Japon), P. *Hymans* (Belgique), *Da Cunha* (Brésil), *Quiñones de León* (Espagne), Dr. *Wellington Koo* (Chine), *Branting* (Suède), *Blanco* (Uruguay).

Secrétariat.

Secr. gén.: Sir *Eric Drummond* (Anglais); Secr. gén. adjoint: *Jean Monnet* (Français); Sous-secrs gén.: *Attolico* (Italien), Dr. *J. Nitobé* (Japonais). — Directeurs de Sections: Sect. commission administratives: E. *Colban* (Norvégien); — Sect. économique et financière: Sir A. *Salter* (Anglais); — Sect. d'information (presse): P. *Comert* (Français); — Bureaux internationaux: Dr. *Nitobe* (Japonais); — Sect. juridique: Dr. T. A. *van Hamel* (Hollandais); — Mandats: Prof. W. E. *Rappard* (Suisse); — Sect. polit. P. *Mantoux* (Français); — Questions sociales: Dame *Rachel Crowley* (Anglaise); — Hygiène: Dr. *Ratichman* (Polonais); — Transit et désarmement: Prof. B. *Attolico* (Italien). — Dir. financier: Sir *Herbert Ames* (Canadien).

Feuille officielle de la Société des Nations, publiée par le secr.: „Journal Officiel“.

Membres de la Cour Permanente de Justice Internationale qui siège à La Haye depuis janvier 1922 nommés par la deuxième Assemblée de la Société des Nations. Juges titulaires: R. *Altamira*, sén. (Espagne); — D. *Anzilotti*, comm., prof. (Italie); — R. *Barboza*, sén. (Brésil); — Dr. A. S. *de Bustamente* (Cuba); — R. B. Lord *Finlay* (Grande-Bretagne); — M. *Huber*, prof. (Suisse); — Dr. B. J. C. *Loder* (Pays-Bas); — J. B. *Moore*, prof. (États-Unis); — D. G. G. *Nyholm*, conc. d'État (Danemark); — Dr. Y. *Oda* (Japon); — A. *Weiss*, prof. (France). — Juges suppléants: F. V. N. *Beichman*, prés. de cons. (Norvège); — D. *Negulesco*, prof. (Roumanie); — Dr. *Wang Chung Hai* (Chine); — M. *Yovanovitch* (État serbe-croate-slovène).

Commission mixte des armements. Prés.: . . . (Français). — Commission des amendements au Pacte. Prés.: *Balfour* (Anglais). — Commission économique et financière. Prés.: G. *Ador* (Suisse). — Commission de l'opium. Prés.: *Tang Tsai-Fou* (Chinois). — Commission des mandats. Prés.: *Mis Theodoli* (Italien). — Commission pour la répression de la traite des femmes et des enfants. Prés.: *Harris* (Anglais). — Commission de coopération intellectuelle. Prés.: *Bergson* (Français).

Notice statistique.

Budget 1923. (En frcs d'or.)

Organisations spéciales	15 593046
Services généraux du Secrétariat	8 200462
Cour Permanente d'Arbitrage	1 880000
Total:	25 673508

2. Cour permanente d'Arbitrage.

Constituée en vertu de la convention pour le règlement pacifique des conflits internationaux, conclue à la Haye le 29 juillet 1899. [Siège à la Haye.]

Conseil administratif. Prés.: le ministre des aff. étrang. des Pays-Bas. — Membres: les représentants diplomatiques des Puissances signataires accrédités à La Haye.

Secr. gén.: Dr. bar. *Michiels van Verduynen*. — 1er secr. du bureau international: Dr. C. *Crommelin*.

3. Bureau international de l'Union postale universelle.

[Berne.]

L'Union postale universelle, fondée par le Congrès de Berne de 1874, constitue un seul territoire postal pour l'échange réciproque des correspondances entre les bureaux de poste des pays adhérents. Elle a été développée par les Conférences postales de Berne (1876) et de Paris (1880), et par les Congrès postaux de Paris (1878), de Lisbonne (1885), de Vienne (1891), de Washington (1897), de Rome (1906) et de Madrid (1920). Cette Union comprend tous les États et toutes les colonies ayant des postes organisées, soit à peu près tous les pays du monde (fin 1921: env. 121,3 millions de kil. c. avec 1785 millions d'habitants).

A la Convention principale de l'Union, réglant l'échange des correspondances (lettres, cartes postales, imprimés, papiers d'affaires et échantillons), sont venus se joindre successivement des arrangements spéciaux conclus entre la plupart des pays de l'Union et ayant pour objet l'échange international de lettres et de boîtes avec valeur déclarée, de mandats de poste, de colis postaux et de recouvrements, et les services internationaux des virements postaux et des abonnements aux journaux.

Un Office central, créé par le Congrès de Berne, fonctionne dans cette ville sous le nom de „Bureau international de l'Union postale universelle“, sous la haute surveillance de l'Administration des postes suisses. Le montant maximum de ses dépenses annuelles ordinaires (c'est-à-dire indépendantes des frais spéciaux auxquels donne lieu la réunion d'un Congrès ou d'une Conférence), est actuellement fixé à 300000 francs. Les fonds sont avancés par l'Administration des postes suisses et remboursés par toutes les Administrations contractantes dans la mesure de leur importance.

Ce Bureau est chargé de réunir, de coordonner, de publier et de distribuer les renseignements de toute nature qui intéressent le service international des postes; de faire imprimer les coupons-réponse, de les fournir aux Administrations et de procéder à l'établissement et à la liquidation des comptes relatifs à ce service; d'établir les cartes d'identité et de les distribuer aux Administrations; d'émettre, à la demande des parties en cause, un avis sur les questions litigieuses, d'instruire les demandes de

modification des Actes du Congrès, de notifier les changements adoptés, et, en général, de procéder aux études et aux travaux dont il serait saisi dans l'intérêt de l'Union postale. Il dresse une statistique générale pour chaque année; il rédige un journal spécial en langues allemande, anglaise, espagnole et française („L'Union postale"); il publie des recueils officiels de renseignements d'intérêt général concernant l'exécution de la Convention et des Arrangements de Madrid dans chaque pays de l'Union; il fournit, sur les questions relatives au service international des postes, les renseignements spéciaux que peuvent réclamer les membres de l'Union; il prépare les travaux des Congrès ou Conférences, publie et tient au courant un dictionnaire des bureaux de poste du monde et opère la balance et la liquidation des décomptes, entre les Administrations qui ont déclaré vouloir emprunter son intermédiaire. (Le montant total des sommes liquidées par l'Office central de comptabilité s'est élevé en 1913 à francs 13362703,03 et le nombre des coupons-réponse échangés en 1920 par les Administrations participantes à 585324. Le dit Office de comptabilité n'a pas fonctionné depuis 1913, par suite des événements).

Directeur du Bureau international: Camille *Decoppet*, ancien cons. fédéral; Vice-directeur: Ernest *Röttner*, cons. ministériel. — Secrétaires: E. *Voutat*, J. L. *Fourès*.

4. Bureau international de l'Union télégraphique.

[Berne.]

Le Bureau international de l'Union télégraphique est un organe central institué en 1868, par la Conférence télégraphique internationale de Vienne et placé par cette assemblée sous la haute surveillance du Conseil fédéral suisse. Il a pour but de servir de lien permanent entre les administrations des différents États qui constituent l'Union télégraphique, de faciliter l'application uniforme des dispositions qu'elles ont arrêtées de concert, de centraliser et de répartir les documents et informations d'utilité commune, enfin, de procéder aux travaux et publications intéressant l'ensemble du service, notamment de préparer les travaux des conférences télégraphiques internationales et d'en publier les actes.

Ce bureau fonctionne à Berne depuis le commencement de 1869. Les dépenses sont avancées par la Confédération suisse et remboursées par les administrations adhérentes, qui sont actuellement au nombre de 59 sur une superficie de 85 500000 kil. carrés comprenant une population de 1600 000000.

Le mouvement international des dépêches télégraphiques est réglé par le traité conclu le 10/22 juill. 1875 à St-Pétersbourg et par un règlement révisé le 11 juin 1908 à Lisbonne. Les stipulations de Lisbonne ont notamment contribué à la simplification des affaires de tarif et de comptabilité. Aux bénéficiaires du traité participent: l'Europe en entier à l'exception de la Lithuanie et du Territoire de Memel; — en Asie: les Indes anglaises et hollandaises, Ceylan, les colonies portugaises, Siam, l'Indo-Chine franç., la Perse, le Japon, la Chine, la Russie d'Asie, la Turquie d'Asie; — en Afrique: l'Union de l'Afrique du Sud, le Congo Belge, l'Égypte, l'Érythrée, le Maroc, la Tunisie, les territoires des colonies de Kenya et Ouganda, les colonies portugaises, Madagascar, l'Algérie et le Sénégal, et la Côte Française des Somalis, la Cyrénaïque et la Tripolitaine; — en Amérique: l'Argentine, le Brésil, le Chili, l'Uruguay, le Vénézuéla et la Bolivie; — en Australasie: la Fédération Australienne, la Nouv.-Zélande et la Nouvelle-Calédonie. Les compagnies particulières de télégraphie, par l'intermédiaire desquelles les dépêches sont envoyées aux pays transocéaniques, se sont soumises aux stipulations du traité, ou observent, au moins, les prescriptions essentielles

du règlement de service international. Outre les pays mentionnés, sont immédiatement reliés au réseau télégraphique général: les Philippines, l'Amérique britannique, les États-Unis, presque tous les États et îles des Antilles, de l'Amérique Centrale et du Sud, les Açores, l'île Madère, les îles Canaries, les îles du Cap Vert, de l'Ascension, de Ste-Hélène, les côtes occidentale et orientale d'Afrique, les îles Seychelles, Maurice, Rodriguez, Cocos, etc.

Le nombre des *dépêches expédiées* en 1920 sur toute l'étendue des pays formant l'Union est évalué à plus de 605 millions.

La sphère d'activité du Bureau a été étendue par la Convention radiotélégraphique internationale de Berlin, datée du 3 novembre 1906, qui lui a conféré, en ce qui concerne la radiotélégraphie, les attributions que le Bureau possède relativement à la télégraphie. La convention de Berlin a été modifiée et élargie par la convention de Londres, signée le 5 juill. 1912. L'union radiotélégraphique comprend les pays suivants: Allemagne, États-Unis d'Amérique et possessions, République Argentine, Autriche, Belgique, Congo belge, Bolivie, Brésil, Bulgarie, Chili, Chine, Colombie, Cuba, Danemark, Ville libre de Dantzig, Égypte, Équateur, Espagne et colonies, France et Algérie, Établissements français de l'Océanie, Guadeloupe, Martinique, Afrique occid. franç., Afrique équatoriale franç., Indo-Chine, Madagascar, Tunisie, Nouvelle-Calédonie, Grande-Bretagne et diverses colonies et protectorats, Union de l'Afrique du Sud, Fédération australienne, Canada, Indes brit., Nouv.-Zélande, Grèce, Guatémala, Hongrie, Islande, Italie et colonies, Japon et Chosen, Formose, Sakhalin japonais, et Kwantoung, Lettonie, Maroc, Mexique, Monaco, Norvège, Nouvelles-Hébrides, Panamá, Pays-Bas, Indes néerland. et Curaçao, Pérou, Perse, Pologne, Portugal et colonies, Roumanie, Russie et possessions et protectorats, Saint-Marin, Royaume des Serbes, Croates et Slovènes, Siam, Suède, Tchecoslovaquie, Turquie, Uruguay, Vénézuéla.

Directeur: H. L. *Etienne*, ing. dipl.; Sous-dir.: A. *Crescitz*, insp. gén. hon. des postes et télégraphes; 1^{er} secr.: A. *Vallotton*. — Sous-dir. pour la radiotélégraphie: F. *Schwill*, cons. sup. des postes; Secr.: H. A. *Egghli*.

5. Bureau international des Poids et Mesures.

[Pavillon de Breteuil, à Sèvres, Seine-et-Oise.]

Par la Convention du Mètre, signée à Paris le 20 mai 1875, les États: l'Allemagne, la République Argentine, l'Autriche-Hongrie, la Belgique, le Danemark, l'Espagne, les États-Unis d'Amérique, la France, l'Italie, le Pérou, le Portugal, la Russie, la Suède-et-Norvège, la Suisse, la Turquie, le Vénézuéla se sont engagés à fonder et à entretenir, à frais communs, un Bureau international des Poids et Mesures, dont le siège est à Sèvres près de Paris. Les États suivants ont adhéré à la Convention: le Brésil, la Bulgarie, le Canada, le Chili, la Finlande, la Grande-Bretagne, le Japon, le Mexique, la Roumanie, la Serbie, le Siam et l'Uruguay. La Turquie et le Vénézuéla s'en sont retirés.¹⁾ Il est stipulé, de plus, dans cette Convention, que le Bureau fonctionnera sous la surveillance d'un Comité

¹⁾ Une Convention additionnelle a été signée à Sèvres le 6 octobre 1921. Les États participants sont l'Allemagne, la République Argentine, l'Autriche, la Belgique, le Brésil, la Bulgarie, le Canada, le Chili, le Danemark, l'Espagne, les États Unis d'Amérique, la Finlande, la France, la Grande-Bretagne, la Hongrie, l'Italie, le Japon, le Mexique, la Norvège, le Pérou, le Portugal, la Roumanie, la Serbie-Croatie-Slovénie, le Siam, la Suède, la Suisse, la Tchecoslovaquie et l'Uruguay.

international, placé lui-même sous l'autorité d'une Conférence générale des Poids et Mesures, formée de délégués de tous les États contractants. La Convention devenait exécutoire à partir du 1^{er} janvier 1876.

Président du Comité international: Sénateur V. *Volterra* à Rome. — Secr.: St. C. *Hepites*, secr. de l'Académie roumaine à Bucarest. — Dir. du Bureau international: Ch. Ed. *Guillaume*.

6. Unions internationales pour la protection de la Propriété industrielle et de la Propriété littéraire et artistique.

[Berne.]

L'Union pour la protection de la Propriété industrielle a été fondée à Paris le 20 mars 1883, par une Convention à laquelle ont adhéré trente États: l'Allemagne, l'Autriche, la Belgique, le Brésil, la Bulgarie, Cuba, le Danemark avec les îles Féroé, la ville libre de Dantzig, la République Dominicaine, l'Espagne, les États-Unis d'Amérique, la Finlande, la France avec l'Algérie et ses colonies, la Grande-Bretagne avec Ceylan, la Fédération australienne, la Nouvelle-Zélande, Trinidad et Tobago, la Hongrie, l'Italie, le Japon, le Luxembourg, le Maroc (à l'exception de la zone espagnole), le Mexique, la Norvège, les Pays-Bas avec les Indes néerlandaises, Surinam et Curaçao, la Pologne, le Portugal avec les Açores et Madère, la Roumanie, le Royaume des Serbes, Croates et Slovènes, la Suède, la Suisse, la République Tchèque et la Tunisie. Elle a pour but d'assurer la protection des inventions, dessins et modèles industriels, marques de fabrique, noms commerciaux, indications de provenance et la répression de la concurrence déloyale. La Convention du 20 mars 1883 a été complétée et modifiée par un acte additionnel signé à Bruxelles le 14 déc. 1900.

Le 14 avril 1891, ont été en outre signés à Madrid des arrangements constituant des Unions restreintes, savoir: 1) Enregistrement international des marques de fabrique ou de commerce pour la protection d'une marque dans tous les pays adhérents moyennant un seul enregistrement opéré au Bureau international: l'Autriche, la Belgique, le Brésil, Cuba, l'Espagne, la France, la Hongrie, l'Italie, le Maroc, le Mexique, les Pays-Bas, le Portugal, la Roumanie, le Royaume des Serbes, Croates et Slovènes, la Suisse, la République Tchèque-slovaque et la Tunisie. 2) Répression des fausses indications de provenance: le Brésil, Cuba, l'Espagne, la France, la Grande-Bretagne, le Maroc, le Portugal, la Suisse, la République Tchèque-slovaque et la Tunisie. L'arrangement de 1891 concernant l'enregistrement international des marques a été complété et modifié par un acte additionnel signé à Bruxelles le 14 déc. 1900.

La convention de Paris et les deux arrangements de Madrid ont été révisés par une conférence réunie à Washington en mai 1911. Les textes révisés sont entrés en vigueur entre tous les pays contractants (sauf la Fédération australienne). Un nouvel arrangement dont le titre indique la portée transitoire spéciale, l'arrangement concernant la conservation et le rétablissement des droits de propriété industrielle atteints par la guerre mondiale, a été signé à Berne le 30 juin 1920 et mis en vigueur entre vingt et un pays unionistes (Allemagne, Autriche, Belgique, Brésil, Danemark, (ville libre de) Dantzig, Espagne, France, Grande-Bretagne avec Ceylan, Nouvelle-Zélande, Trinidad et Tobago, Hongrie, Japon, Maroc, Norvège, Pays-Bas, Pologne, Portugal, Serbie-Croatie-Slovénie, Suède, Suisse, Tchèque-slovaquie et Tunisie).

L'Union pour la protection de la Propriété littéraire et artistique, fondée à Berne le 9 septembre 1886, réunit vingt-sept États: l'Allemagne,

l'Autriche, la Belgique, le Brésil, la Bulgarie, le Danemark, la ville libre de Dantzig, l'Espagne et ses colonies, la France avec l'Algérie et ses colonies, la Grande-Bretagne avec ses colonies et possessions, la Grèce, Haïti, la Hongrie, l'Italie, le Japon, Libéria, le Luxembourg, le Maroc (à l'exception de la zone espagnole), Monaco, la Norvège, les Pays-Bas avec les Indes néerlandaises, Surinam et Curaçao, la Pologne, le Portugal, la Suède, la Suisse, la République Tchécoslovaque et la Tunisie. Elle a pour but d'assurer aux auteurs d'ouvrages littéraires et aux artistes une protection efficace sur tout le territoire de l'Union, contre la reproduction illicite de leurs œuvres. La Convention de 1886 a été complétée et modifiée par un acte additionnel et une déclaration interprétative signés à Paris le 4 mai 1896. Une seconde Conférence de révision a eu lieu à Berlin en octobre 1908; le texte unique de convention révisée signé le 13 nov. 1908, est entré en vigueur le 9 sept. 1910 entre les pays contractants suivants: Allemagne, Belgique, Espagne, France, Haïti, Japon, Libéria, Luxembourg, Monaco, Norvège, Suisse et Tunisie (sauf certaines réserves formulées par quatre de ces pays). Le Portugal a adhéré à cette convention le 29 mars 1911 et les Pays-Bas le 1er novembre 1912 (sauf certaines réserves). Le Danemark et la Grande-Bretagne l'ont mise à exécution (sous quelques réserves) le 1er juillet 1912, l'Italie (également sous deux réserves) le 23 décembre 1914, la Suède (sous une réserve) le 1er janvier 1920. Ont adhéré encore à la convention révisée l'Autriche le 1er octobre 1920, la Bulgarie le 5 décembre 1921, la Grèce (avec trois réserves) le 9 novembre 1920, le Maroc le 16 juin 1917, la Pologne le 28 janvier 1920 la République Tchécoslovaque le 22 février 1921, le Brésil le 9 février 1922, la Hongrie le 14 février 1922 et Dantzig le 14 juin 1922. Une colonie britannique autonome, le Canada, reste liée par les actes antérieurs de 1886 et 1896.

Un protocole additionnel à la Convention de Berne révisée de 1908 a été signé à Berne le 20 mars 1914 par tous les États contractants pour leur permettre de restreindre, le cas échéant, la protection accordée aux auteurs non unionistes; ce protocole a été ratifié jusqu'ici par les vingt-trois pays suivants: Allemagne, Autriche, Belgique, Brésil, Bulgarie, Danemark, Dantzig, Espagne, France, Grande-Bretagne, Hongrie, Japon, Libéria, Luxembourg, Maroc, Monaco, Norvège, Pays-Bas, Pologne, Suède, Suisse, Tchecoslovaquie et Tunisie.

Les deux Unions sont représentées par deux Bureaux internationaux, établis à Berne et placés sous la même direction.

Directeur: Ernest Röhrlisberger; Sous-directeur: Georges Gariel; Secrétaires: Edouard Waelti, Paul Guye, Bénigne Menzha; Secr. adjoint: Charles Dubois.

7. L'Union internationale pour la publication des Tarifs douaniers.

[Bruxelles, 38, rue de l'Association.]

L'Union internationale pour la publication des Tarifs douaniers a été fondée par la convention internationale du 5 juillet 1890. Elle groupe actuellement 55 États ou Colonies autonomes. Le but de l'Union est la publication aussi prompte et aussi correcte que possible de tous les tarifs conclue entre douaniers du monde, en cinq langues, savoir: en allemand, en anglais, en espagnol, en français et en italien.

Le Bureau international fonctionne sous le haut contrôle du gouvernement belge et jouit d'une dotation annuelle, constituée par les États contractants, au prorata du chiffre de leur commerce respectif. Le personnel technique du bureau se compose de représentants des principaux pays dont la langue est usitée pour les publications de l'institution.

Jusqu'au 1er avril 1922 le Bulletin international des douanes, organe de l'Union, avait publié, en cinq langues, 566 tarifs et 2334 suppléments impliquant des modifications douanières. L'ensemble de la collection forme 155 volumes de 900 pages en moyenne.

Président: J. Brunet, dir. gén. au ministère des affaires étrangères, E. e. et M. pl. — Directeur: M. A. Gesché.

8. Office central des Transports internationaux par chemins de fer.

[Berne.]

Le 14 octobre 1890, une convention internationale sur le transport des marchandises par chemins de fer a été conclue à Berne par: l'Allemagne, la Belgique, la France, l'Italie, le Luxembourg, les Pays-Bas, l'Autriche-Hongrie, la Russie et la Suisse. La Bulgarie, le Danemark, la Norvège, la Pologne, la Roumanie, la Serbie et la Suède y ont adhéré depuis. Cette convention a pour but de régler d'une manière uniforme le droit régissant les transports internationaux entre les administrations de chemins de fer dont les lignes sont soumises à la convention et les expéditeurs.

Pour faciliter et assurer l'exécution de cette convention, un office central des transports internationaux par chemins de fer a été institué à Berne (art. 57 de la convention).

Directeur: J. Dinkelmann; Vice-directeur: E. Bougault; Secr.: M. de Ritter, G. Marchand; Chef de chancellerie: E. Fleuti.

La longueur des lignes de chemins de fer auxquelles cette convention s'applique était de 242085 kilomètres au (31 mars 1921).

9. Institut géodésique de Prusse et Bureau central de Géodésie, établi sur le Telegraphenberg près Potsdam.

Ce bureau central existe depuis 1866 (jusqu'en 1885 sous la direction du lieutenant-général Baeyer, jusqu'en 1917 sous le prof. Helmert). Après la création de l'Institut géodésique de Prusse, il a été réuni à celui-ci, en 1869. L'Institut géodésique a pour but de cultiver la géodésie par des recherches scientifiques et d'exécuter les déterminations astronomiques et physiques qui, conjointement avec des déterminations géodésiques, peuvent servir à l'exploration de la surface de la terre, surtout dans les territoires prussiens.

Les travaux de l'Institut portent actuellement surtout sur des déterminations astronomiques de la verticale en longitude et en latitude, de même que sur des orientations astronomiques sur autant de points que possible du réseau géodésique; de plus sur des déterminations des distances zénithales de points convenables, ainsi que sur des déterminations de l'intensité de la pesanteur; il s'occupe aussi de recherches sur le niveau moyen et la dénivellation de la surface des mers, et de recherches sur la réfraction des rayons lumineux par l'atmosphère; enfin de toutes les recherches théoriques et expérimentales qui contribuent à l'exploration de la surface de la terre et de la géodésie du pays.

L'Institut géodésique se trouve sous la surveillance immédiate du Ministre des sciences, arts et de l'instruction publ. de Prusse. L'académie des sciences est l'organe consultatif du ministre pour toutes les affaires importantes de l'Institut.

Comme Bureau central de la géodésie continuée par les États neutres: Suisse, Pays-Bas, Danemark, Norvège et Suède l'Institut fonctionne conformément aux conventions passées entre les États adhérents.

Directeur [Telegraphenberg près Potsdam]: Prof. Dr. *Kohlschütter*, cons. act. d'amirauté.

10. Office international d'Hygiène publique.

[195 Boul. St-Germain, Paris.]

L'office international d'hygiène publique a été créé par l'arrangement diplomatique signé à Rome le 9 décembre 1907 par application de l'article 181 de la convention sanitaire internationale de Paris du 3 décembre 1903. Il a pour objet principal de recueillir et de porter à la connaissance des États participants les faits et documents d'un caractère général intéressant la santé publique notamment en ce qui concerne les maladies infectieuses et principalement le choléra, la peste, la fièvre jaune; il est chargé en outre de centraliser et de faire connaître aux divers États participant à son fonctionnement les mesures prises dans les divers pays pour combattre ces maladies.

Les États ayant actuellement adhéré à la constitution de ce bureau international sont: la République Argentine, la Belgique, la Bolivie, le Brésil, la Bulgarie, le Chili, le Danemark, l'Égypte, l'Espagne, les États Unis de l'Amérique du Nord, la France, l'Algérie, la Colonie française de l'Indochine, l'Afrique Occidentale franç., Madagascar, la Grande-Bretagne et l'Inde britannique, l'Australie, le Canada, l'Union de l'Afrique du Sud, la Grèce, l'Italie, le Maroc, le Mexique, Monaco, la Norvège, les Pays-Bas, le Pérou, la Perse, la Pologne, le Portugal, la Roumanie, la Russie, la Serbie, la Suède, la Suisse, la Tunisie, la Turquie, l'Uruguay. L'office fonctionne sous l'autorité et le contrôle d'un comité formé de délégués qui sont désignés par les gouvernements participants et qui nomment le directeur et le secrétaire général; d'après les statuts organiques, ce comité se réunit à Paris au moins une fois par an; il élit pour trois ans son président.

Les principaux travaux de l'office font l'objet d'un bulletin mensuel. Dans cette publication figurent notamment le texte des conventions, arrangements et accords sanitaires en vigueur entre les différents États ainsi que le texte des principales législations concernant la santé publique et l'hygiène générale dans les divers pays et les règlements concernant leur application; elle contient également un tableau-résumé d'informations mensuelles de statistique sanitaire sur les maladies pestilentiennes telles que le choléra, la peste, la fièvre jaune, des données sur la mortalité générale et en outre une bibliographie relative à l'étiologie et à la prophylaxie des maladies infectieuses ainsi qu'aux questions générales concernant la désinfection et l'assainissement des villes, etc.

Président du Comité international: *O. Velghe*, dir. gén. de l'admin. de l'Hygiène de Belgique. — Directeur de l'Office: *de Cazotte*, M. pl. — Secr. gén.: Dr. ès-sciences *Pottevin*. — Chef de bureau: *A. Marignac*.

Fonctionnaires techniques: Dr. *Broquet*, M. de *Brancion*, Dr. *Abt*.

11. Institut international d'Agriculture.

[Rome, villa Umberto Ier.]

A la suite d'une lettre de S. M. le roi d'Italie du 24 janvier 1905, le gouvernement italien invita tous les États du monde à se réunir dans une

conférence à l'effet de créer un institut international d'agriculture. La conférence eut lieu à Rome au mois de mai 1905 et aboutit à la conclusion de la convention du 7 juin créant un institut international d'agriculture. L'institut est composé d'une assemblée générale et d'un comité permanent. L'assemblée générale élit dans son sein pour chaque session un président et un vice-président. Le comité permanent, dans lequel chaque État est représenté par 1 membre, élit parmi ses membres, pour une période de 3 ans, un président et un vice-président.

L'institut doit: a) concentrer, étudier et publier dans le plus bref délai possible les renseignements statistiques, techniques ou économiques concernant la culture, les productions tant animale que végétale, le commerce des produits agricoles et les prix pratiqués sur les différents marchés; b) communiquer aux intéressés, dans les mêmes conditions de rapidité, tous les renseignements dont il vient d'être parlé; c) indiquer les salaires de la main d'œuvre rurale; d) faire connaître les nouvelles maladies des végétaux qui viendraient à paraître sur un point quelconque du globe, avec indication des territoires atteints, la marche de la maladie et, s'il est possible, les remèdes efficaces pour les combattre; e) étudier les questions concernant la coopération, l'assurance et le crédit agricoles, sous toutes formes, rassembler et publier les informations qui pourraient être utiles dans les différents pays à l'organisation d'œuvres de coopération, d'assurance et de crédit agricoles; f) présenter, s'il y a lieu, à l'approbation des gouvernements des mesures pour la protection des intérêts communs aux agriculteurs et pour l'amélioration de leur condition, après s'être préalablement entouré de tous les moyens d'information nécessaires tels que: vœux exprimés par les congrès internationaux ou autres congrès agricoles et de sciences appliquées à l'agriculture, sociétés agricoles, académies, corps savants, etc.

Les États adhérents à l'institut sont classés en 5 groupes selon la place que chacun d'eux croit devoir s'attribuer (groupe I avec 5 voix et 16 unités de cotisation, groupe II avec 4 voix et 8 unités de cotisation, groupe III avec 3 voix et 4 unités de cotisation, groupe IV avec 2 voix et 2 unités de cotisation, groupe V avec 1 voix et 1 unité de cotisation). La contribution correspondant à chaque unité se monte à 2500 francs au maximum. En outre le roi d'Italie a alloué à l'Institut les rentes de deux domaines de la couronne rapportant 300000 francs par an.

Ont adhéré à la convention les 64 États suivants: Allemagne, République Argentine, Autriche, Belgique, Congo Belge, Brésil, Bulgarie, Chili, Chine, Colombie, Costa-Rica, Cuba, Danemark, Empire Ottoman, Égypte, Équateur, Espagne, États Unis d'Amérique, Éthiopie, Finlande, France, Afrique occid. franç., Algérie, Indochine, Madagascar, Maroc (partie franç.), Tunisie, Grande-Bretagne, Australie, Canada, Inde, Nouv.-Zélande, Union de l'Afrique du Sud, Grèce, Guatemala, Haïti, Hongrie, Italie, Érythrée, Somalie ital., Tripolitaine, Cyrénaïque, Japon, Lettonie, Luxembourg, Mexique, Monténégro, Nicaragua, Norvège, Paraguay, Pays-Bas, Indes Néerlandaises, Pérou, Perse, Pologne, Portugal, Roumanie, Russie, San Marino, Royaume des Serbes, Croates et Slovènes, Suède, Suisse, Tchéco-Slovaquie, Uruguay.

Président de l'institut: E. *Pantano*, sén., délégué de l'Italie; VPrés.: Louis *Dop*, délégué de la France. — Secr. gén.: Prof. C. *Dragoni*; adj. au secr.-gén.: Dr. U. *Aillaud*; Chef du bureau de la Statistique générale: Prof. U. *Ricci*; Chef du bureau des renseignements agricoles et des maladies des plantes: Dr. J. M. *Saulnier*; Chef du bureau des institutions économiques et sociales: Dr. J. *Montgomery*.

Commissions permanentes. Présidents. I^{re} commission: Bar. de *Bildt* (délégué de la Suède); II^e commission: M. G. *Zabiello* (délégué de la Russie);

III^e commission: F. *Bilbao* (délégué de l'Espagne; IV^e commission: E. *Leao* (délégué du Portugal); V^e commission: Sir Th. H. *Elliott*, délégué de la Grande-Bretagne.

12. Fondation Nobel.

La fondation Nobel a pour base le testament, dressé à la date du 27 nov. 1895, par le Dr. Alfred Bernhard Nobel, ingénieur, et dont les stipulations, en ce qui concerne la fondation, ont la teneur suivante:

„Il sera disposé comme il suit de tout le reste de la fortune réalisable que je laisserai en mourant: le capital, réalisé en valeurs sûres par mes exécuteurs testamentaires, constituera un fonds, dont l'intérêt sera distribué annuellement comme récompense à ceux qui, au cours de l'année écoulée, auront rendu à l'humanité les plus grands services. Le montant sera partagé en cinq parties égales, attribuées, l'une à celui qui, dans le domaine des sciences physiques, aura fait la découverte ou l'invention la plus importante; une autre à celui qui, dans la chimie, aura fait la plus importante découverte ou apporté le meilleur perfectionnement; la troisième à l'auteur de la plus importante découverte dans le domaine de la physiologie ou de la médecine; la quatrième à celui qui aura produit l'ouvrage littéraire le plus remarquable dans le sens de l'idéalisme; enfin la cinquième partie à celui qui aura fait le plus ou le mieux pour l'œuvre de la fraternité des peuples, pour la suppression ou la réduction des armées permanentes ainsi que pour la formation et la propagation des congrès de la paix. Les prix (en 1921 chacun de 122482 couronnes) seront décernés: pour la physique et la chimie, par l'Académie suédoise des Sciences; pour les travaux de physiologie ou de médecine, par l'Institut Carolin de Stockholm; pour la littérature, par l'Académie de Stockholm; enfin pour l'œuvre de la paix, par une commission de cinq membres élus par le Storting norvégien. C'est ma volonté expresse que, dans l'attribution des prix, il ne soit tenu aucun compte de la nationalité, de manière que le prix revienne au plus digne, qu'il soit scandinave ou non“.

Pour chaque section de prix suédoise la corporation désignera un „Comité Nobel“, composé de trois ou de cinq membres.

Président du Conseil d'administration: Dr. J. H. E. *Schück*; Directeur gérant: H. S. *Sederholm*; Secr.: C. F. bar. *von Otter*.

Comités Nobel désignés par l'Académie suédoise des sciences. Prés. (section de physique): . . . ; Prés. (section de chimie): Dr. O. *Hammarsten*, ancien prof.; Secr.: Dr. K. W. *Palmaer*, prof.

Comité Nobel désigné par l'Institut Carolin de médecine et de chirurgie. Prés.: Dr. J. E. *Johansson*, prof.; Secr.: Dr. G. *Liljestrand*.

Comité Nobel désigné par l'Académie suéd. Prés.: P. *Hallström*; Secr.: Dr. E. W. *Dahlgren*.

Comité Nobel élu par le Storting norvégien. Prés.: . . . ; Secr.: Dr. R. *Moe*.

13. Centre International [Bruxelles].

Le Centre International. — Fondé en 1910. — Installé en 1920 au Palais Mondial (Parc du Cinquantenaire, Bruxelles, Téléphone L. 2860). Son programme est le suivant: étudier les faits de la vie internationale; en dégager la conception d'une organisation mondiale fondée sur l'existence d'une communauté humaine, établir entre les associations internationales des relations permanentes; créer un Centre international pour y aménager

les installations matérielles nécessaires à l'activité de l'Union et à celle des Associations affiliées; contribuer à développer l'esprit d'internationalisme. — Comprend:

1. *L'Office Central de l'Union des Associations Internationales*, 230 associations affiliées; publie l'„Annuaire de la Vie Internationale“, la „Revue de la Vie Internationale“ et le „Code des Voeux et Résolutions des Congrès Internationaux“; organise le Congrès Mondial des Associations Internationales (Sessions en 1910, 1913 et 1920).

2. *Institut International de Bibliographie*, fondé en 1895, élabore le Répertoire Bibliographique Universel (12 millions de notices sur fiches classées en deux séries, auteurs et matières). Communication de renseignements sur place, copie moyennant remboursement de frais; publie un Bulletin et un Manuel des Méthodes Documentaires comprenant les Tables de la Classification Décimale.

3. *Encyclopédie Documentaire*, dossiers scientifiques, techniques, sociaux etc. sur les questions d'actualité, complément des grandes Encyclopédies; à ce jour environ 1 million de pièces dont 125000 documents iconographiques.

4. *Musée International*, créé en 1910. Musée universel géographique, scientifique et social, 30 salles.

5. *Bibliothèque Internationale*. Créée en 1907, 62 fonds dont un grand nombre forment des bibliothèques déposées par des Associations Internationales.

6. *Université Internationale*. Sessions annuelles de quelques semaines. La première a eu lieu en septembre 1920.

Le Centre International est divisé en sections nationales et internationales pour la constitution desquelles il est fait appel à la coopération des organismes nationaux et internationaux. Toutes les associations internationales (officielles ou libres) peuvent devenir membres de l'Union et participer à ses travaux.

Le Palais Mondial est un vaste édifice qui comprend une centaine de salles dont la moitié environ, celles qui comprennent le Musée, sont accessibles au public de 10 à 12 et de 14 à 17 h.



Modifications survenues pendant l'impression.

Annuaire généalogique.

Monténégro (v. p. 78). La reine *Milena* morte au Cap d'Antibes le 16 mars 1923.

Annuaire diplomatique et statistique.

Allemagne (v. p. 612). Le ministère de la Trésorerie du Reich (Reichsschatzministerium) a été dissous le 31 mars 1923. Le min. *Albert* a été nommé min. de la Reconstitution.

— Pologne (v. p. 622). E. e. et M. pl.: *Olszowski*, 23.

Oldenbourg (v. p. 658). Ministère d'État prov.: Min.-Prés.: *de Finkh*, cons. int. sup. de gouv. — Finances et prévoyance sociale: *Stein*, cons. int. de gouv. — Intérieur, commerce et communication: *Weber*, cons. minist.

Prusse (v. p. 660). Ministère d'État. Secr. d'État: Dr. *Weismann*.

Saxe (v. p. 673). Ministère. Travail: *Graupe*. — Intérieur: *Lichmann*.

Argentine. Colombie (v. p. 728). E. e. et M. pl.: *Laureano Gomez*, 23.

Autriche (v. p. 736). Le nombre des ministères a été réduit à sept: Chanc. fédér., Instruction publ., Administration sociale, Finances, Agriculture et Forêts, Commerce et Communication, Affaires milit.

Belgique. Afghanistan (v. p. 751). Représ.: v. France, corps dipl.

— Argentine (v. p. 751). E. e. et M. pl.: Dr. J. *Alberto Figueroa*, 23.

— Colombie (v. p. 752). E. e. et M. pl.: *Arbelaez-Urdaneta*, 23.

— Cuba (v. p. 752). E. e. et M. pl.: *Luis Rod. Miranda* y de la Rúa, . . /III. 23.

Chili (v. p. 787). Ministère du 19 mars 1923. Prés. et Intérieur: C. *Saavedra*. — Affaires étrang.: L. *Izquierdo*. — Justice et instruction publique: L. *Salas Romo*. — Finances: V. *Celis*. — Guerre et marine: J. A. *Guerra*. — Industrie et travaux publics: V. *Adrian*.

— Colombie (v. p. 789). E. e. et M. pl.: *Guillermo Valencia*, 23.

Chine (v. p. 795). Ministère. Affaires étrang.: *Wellington Koo*. — Finances:

Cuba (v. p. 813). Le Cabinet a démissionné.

Espagne (v. p. 849). Le parlement a été dissous en avril 1923. — Ministère. Finances: *Villanueva*.

— Colombie (v. p. 854). E. e. et M. pl.: G. *Camacho-Carrizosa*, 23.

Esthonie (v. p. 874). Italie. E. e. et M. pl.: A. *Stranieri*, comm., 5/IX. 22; Secr.: E. G. *Vitale*, comm.; Agt commercial: A. *Accame*.

Éthiopie (v. p. 878). Italie. E. e. et M. pl.: Gino *Macchioro Vivalba*, . . /II. 23.

Finlande (v. p. 882). Italie. E. e. et M. pl.: A. *Maioni*, . . /I. 23.

France (v. p. 902). Chili. E. e. et M. pl.:

— Hongrie. Bar. Fred. *Koranyi*, 15/III. 23.

Grande-Bretagne. Australie Occidentale. Le ministre de la justice H. P. *Colebatch* a été nommé Agt gén. de cet État à Londres.

Table alphabétique de l'Annuaire diplomatique et statistique.

	Page		Page
Abkhasie, Territ. russe	1275	Akmolinsk, Rég. d'~, russe	1281
Åbo-Björneborg, Gouv. finnois	883	Aksérai, Gouv. turc.	1345
Acarmanie et Étolie, Dép. grec	1091	AktcheleGusai, Commiss. érythr.	1140
Achaïe et Élie, Dép. grec	1091	Alabama, État amér.	693, 705
Achanti, Col. brit.	1019	Alagôas, État féd. du Brésil	769, 776
Aconcagua, Prov. chil.	788, 791	Alajuela, Prov. de Costa-Rica	810
Acre, Territ. brés.	769, 776	Åland, Iles d'~, Gouv. finn.	887
Adana, Prov. turque	1345	Alaouites, Territ. des ~, franç.	936
Adcharie, Territ. russe	1275	Alaska, Territ. amér.	715
Aden, brit., Dépend. des Indes	1002	Alava, Prov. espagn.	850, 861
Aden, Protect. arabe d'~	999, 1002	Albacète, Prov. espagn.	650, 861
Adrar, Protect. espagn.	871	Albanie, Principauté	604
Adyge - Tcherkesses, Territ. des ~, russe	1272, 1275	— Constitution	604
Afghanistan, Émirat	608	— Corps dipl. et consulats	605
Africa del Norte, espagn.	871	— Finances, commerce	606
Afrique Équat. Franç.	929	— Gouvernement	605
Afrique Occid. Brit.	1017	— Notices statist.	605
Afrique Occid. Franç.	927	— Pavillon	604
Afrique Occid. Port.	1258	— Préfectures	605
Afrique Orient. Allem., An- cienne ~	1032	— Superficie et population	605
Afrique Orient. Brit., v. Kénya	1034	Alberta, Province canad. 1064,	1066
Afrique Orient. Port.	1259	Alep, État d'~, Protect. franç.	936
Agra et Aoudh, Prov. des Indes Brit.	996, 998	Alexandrette, Sandchak syr.	936
Agriculture, Instit. intern. d'	1372	Alexandrie, Gouv. égypt.	837
Aguascalientes, État mexic.	1173, 1178	Alexandrie, Prov. ital.	1118, 1130
Ahvenanmaa, Gouv. finnois	883	Algerie, Dépendance franç.	917
Aidin, Gouv. turc.	1345	Alhucemas, espagn.	871
Ain, Dép. franç.	893, 908	Alicante, Prov. espagn.	850, 861
Aisne, Dép. franç.	893, 908	Allemagne, Rép.	606
Aix-la-Chapelle, Régence pruss.	668, 669	— Affaires étrangères	607
Ajmer-Merwara, Prov. ind.	995, 998	— Armée	615, 636
Akershus, Préfecture norv.	1189, 1194	— Armes	606
		— Autorités	607
		— Canal de Kiel	634
		— Chancellerie	607
		— Chemins de fer.	614

	Page		Page
Allemagne, Colonie mandataire	637	Alpes, Hautes-, Dép. franç.	893, 908
— Commerce	631	Alpes-Maritimes, Dép. franç.	893, 908
— Commerce spécial	631	Alsace-Lorraine	625
— Communications par mer	634	Altai, Gouv. russe	1281
— Communications par terre	634	Altenbourg, Arrond. urbain thur.	679
— Conseil du Reich	607	Altenbourg, Territ. pays. thur.	680
— Conseil économique prov.	607	Alting, Représ. du peuple d'Is-	
— Constitution	606	lande	1112
— Corps dipl. et consulats	615	Älvsborg, Prov. suéd.	1312, 1318
— Cour des comptes	615	Amassia, Gouv. turc	1345
— Cour d'État suprême	607	Amazonas, État féd. du Brés.	769, 776
— Cultes	626	Amboina Cay, brit.	1013
— Défense	610	Amboine, Prov. des Indes Orient.	
— Dépenses	628	Néerl.	1225
— Dettes	612	Ambrosio, Ile, chil.	794
— Économie nationale	609	Amérique, É.-U.	688
— Exploitations de l'État	630	— Administr. des chemins de fer	692
— Finances	611, 627	— Agriculture	691
— Flotte	637	— Armée	694, 713
— Haute Cour du Reich	611	— Articles de comm., Princip. ~	711
— Importation et exportation	609, 632	— Autorités	688
— Intérieur	608	— Autorités ecclés.	693
— Justice	611	— Autorités dans les États partic.	693
— Marine	636	— Cabinet	688
— Migration	608	— Civil Serv. Comm.	692
— Notices statist.	625	— Commerce et communic.	691, 710
— Office du Reich	607	— Congrès	688
— Pertes, Versailles	625	— Constitution	688
— Population	625	— Corps dipl. et consulats	695
— Population, Mouvement de la ~	627	— Cours de justice	688
— Postes	613, 635	— Cultes	706
— Présidence du Reich	606	— Département d'État	689
— Ravitaillement et agriculture	609	— District de Colombie	692
— Recettes	628	— États	693, 705
— Reconstitution	612	— Exportation	710
— Reichsbank	615	— Finances	709
— Reichstag	607	— Guerre	690
— Superficie	625	— Immigration	709
— Télégraphie	635	— Importation	710
— Territoires de protectorat		— Intérieur	691
allemand, Anciens ~	637	— Interst. Comm.-Com.	692
— Territoire douanier	631	— Justice	690
— Traité de paix	630	— Marine de guerre	694, 713
— Travail	609	— Marine marchande	712
— Trésorerie	612	— Navigation	712
— Villes	627	— Notices statist.	705
— Voies de communication	614	— Office de navigation	692
Allenstein, Régence pruss.	669, 670	— Office des postes	690
Allier, Dép. franç.	893, 908	— Pavillon	688
Almería, Prov. espagn.	850, 861	— Possessions extérieures	715
Alofi, Dépend. de la N.-Caléd.	945	— Postes	712
Alpes, Basses-, Dép. franç.	893, 908	— Radiotélégr.	713

	Page		Page
Amérique, É.-U., Smithsonian		Archipiélago de Colon, v. Iles	
Instit.	691	de Galapagos	848
— Superficie et population	705	Ardahan, Cercle géorg.	1287
— Télégraphie	713	— Gouv. turc	1345
— Téléphonie	713	Ardèche, Dép. franç.	893, 908
— Territoires	715	Ardennes, Dép. franç.	893, 908
— Territ. rés. aux Indiens	706	Arequipa, Dép. péruv.	1231, 1234
— Travail	691	Arezzo, Prov. ital.	1118, 1130
— Trésorerie	689	Argentine, Rép.	725
— Union panaméricaine	692	— Armée	726, 734
— Villes	708	— Articles de commerce	732
Amérique Centrale, É.-U., de l'	687	— Autorités	725, 726
Amirantes, Iles, Dépend. des		— Commerce et communic.	733
Séchelles	1036	— Congrès	725
Amis, Iles des ~, v. Tonga	1055	— Constitution	725
Amou-Daria, Territ. russe	1281	— Corps dipl. et consulats	727
Ancash, Dép. péruv.	1231, 1234	— Finances	732
Ancône, Prov. ital.	1118, 1130	— Immigration	732
Andaman, Iles des Indes		— Marine	726, 734
Brit.	998, 1003	— Ministère	725
Andorre, Rép.	724	— Navigation	733
Angediva, Ile des Indes Port.	1261	— Notices statist.	734
Angleterre, Territ. brit.	956	— Pavillons	725
Anglo-Egyptian Soudan	842	— Présidence	725
Angola, Col. port.	1258	— Professions	731
Angora, Prov. turque	1345	— Superficie et population	731
Anguilla, Ile brit. (Indes Occ.)	1077	— Villes	732
Anhalt, Rép.	637	Argolis et Corinthie, Dép. grec.	1091
Annam, Protect. franç.	939, 940	Argovie, Canton suisse	1329
Antarctique de l'Ouest, Dépend.		Ariège, Dép. franç.	893, 908
des Iles Falkland	1083	Arizona, État amér.	693, 705
Antigua, Ile brit. (Indes Occ.)	1077	Arkansas, État amér.	693, 705
Antioquia, Dép. colomb.	805, 808	Arkangel, Gouv. russe	1280
Antipodes, Iles, Dépend. de		Arménie, Rép.	1271, 1275, 1286
Nouv.-Zélande	1051	— (Grande-). Rép.	735
Antofagasta, Prov. chil.	788, 792	Arnsberg, Régence pruss.	668, 669
Anvers, Prov. belg.	751, 756	Arnstadt, Arrond. pays. thur.	679
Aoudh et Agra, Prov. ind.	996	— Arrond. urb. thur.	679
Apolda, Arrond. urbain thur.	679	Arta, Dép. grec	1091
Appenzell (- Rhodes - Extér.),		Artigas, Dép. urug.	1355
Canton suisse	1329	Artwin, Prov. turque	1344
— (- Rhodes-Intér.) Canton suisse	1329	Aruba, Ile néerl.	1229
Apurimac, Dép. péruv.	1231, 1234	Ascension, Ile de l'~, Dépend.	
Aquila, Prov. ital.	1118, 1130	de Ste-Hélène	1022
Arabie	735	Ascoli, Prov. ital.	1118, 1130
Arabistan, Prov. pers.	1237	Asir, Princip.	735
Arauca, Commissaire colomb.	808	Assab, Commiss. érythr.	1140
Arauco, Prov. chil.	788, 791	Assam, État ind.	998
Arbitrage, Cour perm. d'~	1366	— Prov. ind.	995, 996
Arcadie, Dép. grec.	1091	Assemblée fédérale, autrich.	736
Archipel de la Société, Iles,		Assiout, Prov. égypt.	837
Col. franç.	946	Assouan, Prov. égypt.	837

	Page		Page
Astrakhan, Gouv. russe	1280	Avila, Prov. espagn.	850, 861
Atacama, Prov. chil.	788, 791	Ayacucho, Dép. péruv.	1231, 1234
Atchin, Prov. des Indes Orient.		Azerbeïdjan, Prov. pers.	1237
Néerland.	1223	— Rép.	1275, 1289
Atlántico, Dép. colomb.	805, 808	Azúa, Prov. dominic.	833
Attique et Béotie, Dép. grec	1091	Bachkires, Rép. Sov.	
Aube, Dép. franç.	893, 908	des ~	1271, 1275, 1281
Auckland, Ile, Dép. de Nouv.-		Bačka, Territ. serbe	1302
Zélande	1051	Backkires, Rép. russe	1271, 1275
Aude, Dép. franç.	893, 908	Badajoz, Prov. espagn.	851, 861
Aurich, Régence pruss.	669	Bade, Exclusion de la douane	631, 641
Aust-Agder, Préfecture		— Rép.	639
norv.	1189, 1194	— Autorités	639
Australie, Confédération des		— Constitution	639
États d'~	1037	— Consuls	641
— Autorités centrales	1037	— Districts d'admin.	641
— Commerce et communic.	1045	— Finances	642
— Constitution	1037	— Ministère	639
— Dépendances	1047	— Notices statist.	641
— États fédéraux	1040	— Superficie et popul.	641
— Finances	1045	— Villes	641
— Journaux	1039—43	Bahama, Iles, Col. brit.	1073
— Mandat, Territoires de ~	1048	Bahia, État féd. du Brés. 769, 776	
— Mouvement des ports	1046	Bahreïn, Iles brit.	1003
— Notices statist.	1044	Bahr-el-Ghasal, Prov. soud.-ég. 843	
— Pavillons	1037	Baja California, Territ.	
— Représentations étran-		mexic.	1173, 1178
gères	1038—43	Baker, Dépend. des Iles Phœ-	
— Superficie et population	1044	nix	1057
— Villes	1044	Bakou, v. Azerbeïdjan	1289
Australie-Méridionale, État féd.		Baléares, Prov. espagn.	851, 861
de l'Australie	1038	Bâle-Camp., Canton suisse	1329
Australie-Occidentale, État féd.		Bâle-Ville, Canton suisse	1329
de l'Australie	1039	Bali, Prov. des Indes Orient.	
Autriche, Rép.	736	Néerland.	1225
— Armée	738, 747	Bali et Lombok, Prov. des	
— Assemblée fédérale	736	Indes Orient. Néerland. 1224, 1225	
— Autorités	736	Balkar-Kabardines, Terr. des ~,	
— Commerce	738, 746	russe	1272, 1275
— Communications	747	Ballassore, Comptoir franç.	937
— Constitution	736	Balouchistan, État ind.	998
— Corps dipl. et consulats	741	— Prov. ind.	996, 998
— Dette publ.	746	Banaba, Ile, v. Ile d'Océan	1056
— Finances	744	Banat, Dép. serbe	1302
— Flotte	747	Banat, District roum.	1267
— Notices statist.	744	Banes de sable, néerland.	1217
— Offices fédéraux	737	Banka, Prov. des Indes Orient.	
— Pavillon	736	Néerland.	1225
— Superficie et population	744	Banks, Iles de ~	1200
— Villes	745	Barahona, Prov. dominic.	833
Avellino, Prov. ital.	1118, 1130	Barbade, Colonie brit.	1078
Aveyron, Dép. franç.	893, 908	Barbude, Ile brit. (Indes Occid.) 1077	

	Page		Page
Barcelone, Prov. espagnole	851, 861	Belgique, Roy., Flotte	761
Bardy, Prov. portug.-ind.	1261	— Ministère	748
Bari, Prov. ital.	1118, 1130	— Notices statist.	756
Barka, Commiss. érythr.	1140	— Pavillon	748
Baroda, État ind.	996, 998	— Provinces	756
Basoutland, Protect. brit.	1025	— Superficie et population	756
Bas-Rhin, Dép. franç.	893, 909	— Villes	757
Bassak, Protect. franç.	939	Belgrade, Dép. serbe	1302
Basse-Autriche, État fédér.		Bellone, Prov. ital.	1118, 1130
d'Autriche	740, 744	Belopolje, Dép. serbe	1302
Basse-Bavière, Distr. gouv. de		Bénadir, Côte de ~, ital.	1140
Bavière	645	Bénévent, Prov. ital.	1118, 1130
Basse-Égypte	837	Bengale, État ind.	998
Basse-Franconie, Distr. gouv.		— Prov. ind.	996, 998
de Bavière	645	Beni, Dép. boliv.	764, 766
Basses-Alpes, Dép. franç.	893, 908	Beni Souef, Prov. égypt.	837
Basses-Pyrén., Dép. franç.	893, 909	Benkoelen, Prov. des Indes	
Bassin de la Theiss et du Maros,		Orient, Néerl.	1225
Territ. hongr.	1110	Berane, Dép. serbe	1302
Bassin du Danube et de la		Bézar, Prov. ind.	998
Theiss, Territ. hongr.	1110	Berber, Prov. soud.-égypt.	843
Bata, Colonie espagn.	873	Bergame, Prov. ital.	1118, 1130
Batoum, Cercle russe	1287	Bergen, Préfecture norv.	1189, 1194
Battambang, Territ. franç.-ind.	938	Berlin, Ville, Prov. pruss.	669, 670
Bautzen, District gouv.	675	Bermudes, Col. brit.	1071
Bavière, Rép.	642	Berne, Canton suisse	1329
— Autorités	642	Bessarabie, Distr. roum.	1267-
— Constitution	643	Bhoutan, Protect. brit.	999, 1003
— Corps dipl. et consulats	644	Bialystok, Voyévodie pol.	1243, 1246
— Dette publ.	646	Bibliographie, Institut Intern.	
— Districts gouv.	645	de ~	1375
— Finances	645	Bibliothèque Internat.	1375
— Ministère	642	Bijagoz, Îles port. de l'Afrique	1257
— Notices statist.	645	Billiton, Prov. des Indes Orient.	
— Villes	645	Néerl.	1225
Bayazid, Gouv. ture	1345	Bio-Bio, Prov. chil.	788, 791
Bechouanaland, Prot. brit.	1026, 1027	Birkenfeld, Pays oldenb.	659
Behar, État ind.	998	Birmanie, État ind.	998
— Prov. ind.	996, 998	— Prov. ind.	996, 998
Béhérah, Prov. égypt.	837	Bismarck, Archipel ~, Nouv.	
Belep, Îles, Dépend. de Nouv.-		Guinée	1048
Calédonie	945	Bissagos, Îles port.	1257
Belfort, Dép. franç.	893, 908	Bitlis, Prov. turque	1345
Belgique, Roy.	747	Bitolj, Dép. serbe	1302
— Armée	751, 760	Bizcaye, Prov. espagn.	851, 861
— Autorités	748	Blekingue, Prov. suéd.	1312
— Colonies	761	Bohême, Territ. tchécoslov.	1340, 1341
— Commerce et communic.	759	Böhm.-Budweis (Česká Budé-	
— Constitution	747	jovice), Dép. et ville tchéco-	
— Corps dipl. et consulats	751	slov.	1340, 1341
— Cour royale	748	Böhm.-Leipa (Česka Lipa), Dép.	
— Finances	757	tchécoslov.	1340

	Page		Page
Bokhara, Rép.	763	Brescia, Prov. ital.	1118, 1130
Bôkotô, v. Iles Pescadores	1156	Brésil, É.-U.	768
Bolivar, Dép. colomb.	805, 808	— Armée	770, 778
Bolivie, Rép.	764	— Autorités des États	768
— Armée	767	— — ecclés.	770
— Autorités	764	— Commerce et communic.	769, 778
— Commerce et communic.	767	— Constitution	768
— Constitution	764	— Corps dipl. et consulats	770
— Corps dipl. et consulats	765	— Finances	776
— Couleurs nation.	764	— Iles atlant.	779
— Finances	767	— Marine de guerre	769, 778
— Ministère	764	— — marchande	777
— Notices statist.	766	— Ministère	768
— Superficie et Population	766	— Notices statist.	776
Bologne, Prov. ital.	1118, 1132	— Pavillons	768
Bolou, Gouv. turc	1345	— Superficie et population	776
Bombay, État ind.	998	Breslau, Régence pruss.	669, 670
— Prov. ind.	996, 998	Briansk, Gouv. russe	1280
Bonaire, Ile néerl.	1229	British East Africa	1034
Bordour, Gouv. turc	1345	— South Africa Company	1026
Borkou, Protect. franç.	929	— West Africa	1071
Bornéo Occidental, Prov. des		Brno, v. Brunn	1340, 1341
Indes Orient. Néerl.	1225	Bromberg, Régence autrefois	
— Mérid. et Orient., Prov. des		pruss.	669
Indes Orient. Néerl.	1224, 1225	Brousse, Prov. turque	1345
— Septentrion, Brit., Protect.	1012	Brunéi, Protect. brit.	1013
Bosnie-Herzégovine, Territ. du		Brunn (Brno), Dép. et ville	
Roy. des Serbes, Croates et		tchécoslov.	1340, 1341
Slovènes	1302	Brunswick, Rép.	647
Bossilegrad, District autrefois		Budweis (Ceská Budějovice),	
bulg.	783	Dép. et ville tchécosl.	1340, 1341
Bouches-du-Rhone, Dép.		Buenos-Ayres, Prov. argent.	726, 731
franç.	893, 908	Bukovine, Territ. roum.	1267
Bouchir, Prov. pers.	1237	Bulgarie, Roy.	779
Bougainville, Ile, Nouv.-Gui-		— Armée	785
née	1049	— Autorités	780
Boukeev, Gouv. russe	1281	— Commerce et communic.	784, 785
Bounty, I., Dép. de Nouv.-		— Constitution	779
Zélande	1051	— Corps dipl. et consulats	781
Bourbon, Ile, v. Réunion	933	— Cour royale	780
Bourgas, Dép. bulg.	781, 783	— Finances	784
Bouriaites, Territ. des		— Ministère	780
russe	1272, 1274	— Notices statist.	783
Boyacá, Dép. colomb.	805, 808	— Pavillon et couleurs	780
Brabant, Prov. belg.	751, 756	— Provinces	781, 783
— Sept., Prov. néerland.	1212, 1217	— Superficie et population	783
Brandebourg, Prov. pruss.	667	— Villes	783
Bregalnica, Dép. du Roy. des		Bureau central de Géodésie	1371
Serbes, etc.	1302	Bureau international de l'Union	
Brême, Ville libre	646	postale universelle	1366
Brême-Bremerhaven, Exclusion		Bureau intern. de l'Union télé-	
de la douane	631	graphique	1367

	Page		Page
Bureau intern. des Poids et Mesures	1368	Canaries, Possess. espagn.	869
Burgenland, Pays autrich.	740, 744	— Prov. espagn.	861
Burgos, Prov. espagn.	851, 861	Candie, Dép. grec.	1092
Buskerud, Préfect. norv.	1189, 1194	Canée, Dép. grec.	1091
Cabinda, Distr. port.-afric.	1259	Canelones, Dép. urug.	1355
Cáceres, Prov. espagn.	851, 861	Cantal, Dép. franç.	893, 908
Cachemire, État ind.	998	Cap, Colonie du ~, brit.	1024, 1027
Cádiz (sans Ceuta), Prov. esp.	851, 861	Cap Vert, Iles du, Col. port.	1257
Cagliari, Prov. ital.	1118, 1132	Caquetá, Commissaire colomb.	808
Caicos Islands v. Iles Caïques	1076	Carical, Col. franç.	636, 937
Caïmanes, Iles ~, Dépend. de Jamaïque	1075	— v. Karikal	937
Caïques, Iles ~, Dépend. de Jamaïque	1076	Carinthie, Pays autrich.	740, 744
Cajamarca, Dép. péruv.	1231, 1234	Carlsruhe, Circonscrip. bad.	641
Caldas, Dép. colomb.	805, 808	Carniole, v. Slovenija	1302
Calédonie, Nouv.-, v. Nouv.-Calédonie	945	Caroline, Isle, brit.	1057
Calicut, Comptoir franç.	937	— du Nord, État amér.	693, 705
Califonia, Baja ~, Territ. mexic.	1173, 1178	— du Sud, État amér.	693, 705
Californie, État amér.	693, 705	Carolines, Mandat japon.	1156
Callao, Dép. du Pérou	1231, 1234	Carpathes, Russie des (Podkarpatská Rus.), Dép. tchécoslov.	1340
Caltanissetta, Prov. ital.	1118, 1132	Carriacou, Ile brit. (Indes occ.)	1080
Calvados, Dép. franç.	893, 908	Cartago, Prov. de Costa-Rica	811
Camaguey, Prov. cubaine	813	Caserte, Prov. ital.	1118, 1132
Cambodge, Protect. franç.	938	Cassel, Régence pruss.	668, 669
Cambourg, Arrond. pays. thur.	679	Cassinbazar, Comptoir franç.	937
Caméroun, Mandat brit.	1020	Castellón, Prov. espagn.	851, 861
— Mandat franç.	930	Catamarca, Prov. argent.	726, 731
Campbell I., Dép. de N.-Zélande	1051	Catania, Prov. ital.	1118, 1132
Campêche, État mexic.	1173, 1178	Catanzaro, Prov. ital.	1118, 1132
Campobasso, Prov. ital.	1118, 1132	Cauca, Dép. colomb.	805, 808
Canada, Domin. brit.	1057	Caucase du Nord, Territ. russe	1274
— Armée	1069	Cautin, Prov. chilin.	788, 791
— Autorités centr.	1058	Cayenne, v. La Guyane franç.	944
— Commerce et communic.	1067	Cayman Islands, v. Caïmanes	1075
— Constitution	1057	Ceará, État fédéral brés.	769, 776
— Finances	1067	Célèbes, néerl.	1224, 1225
— Immigration	1066	Centre International	1374
— Journaux	1058—1065	Céphalonie, Dép. grec.	1091
— Marine	1070	Cerro-Largo, Dép. urug.	1355
— Navigation	1067	Césarée, Liva turc.	1345
— Notices statist.	1066	Ceskoslovenská, Republika	1332
— Provinces	1058	Ceuta, Territoire espagn.	871
— Représentations étr.	1058—1065	Ceylan, Col. brit.	1004
— Superficie et population	1066	Chaco, Grand, Prétension du Paraguay	1206
— Villes	1066	— Territ. argent.	726, 731
Canal, Gouv. égypt.	837	— Territ. boliv.	765, 766
Canal de Panamá, Zone du ~, amér.	720	Chafarinas, Iles, espagn.	871
		Chagos, Iles, Dépend. de Maurice	1031
		Chahar, Distr. chin.	796
		— Distr. mong.	804
		Chammar, Cheikhat	786

	Page		Page
Chandernagor, Col. franç.	937	Chine, Navigation	802
Changhaï, Prov. chin.	796, 800	— Notices statist.	800
Chansi, Prov. chin.	796, 800	— Pavillons	795
Chantoung, Prov. chin.	796, 800	— Postes	803
Charente, Dép. franç.	893, 908	— Provinces	795, 800
Charente-Infér., Dép. franç.	893, 908	— Superficie et population	800
Charkieh, Oasis égypt.	837	— Villes	801
— Mud. égypt.	837	Chios, Dép. grec.	1091
Charkow, v. Kharkov	1284	Chishima, v. Kouriles	1147
Chatham, Iles, Dépend. de		Chôsen, v. Corée	1153
Nouv.-Zélande	1051	Choumen, Distr. bulg.	781, 783
Cheik-Said, Protect. franç.	937	Christiania, Préfecture norvég.	1189, 1194
Chemnitz, District gouvernem.	675	Christmas Isl., v. Noël, Iles ~	
Chensi, Prov. chin.	796, 800	(Pacifique occid.)	1009, 1057
Cher, Dép. franç.	893, 908	Chubut, Territ. argent.	726, 731
Chesterfield, Iles, franç.	945	Chugoku, Territ. japon.	1147
Chiapas, État mexic.	1173, 1178	Chuquisaca, Dép. boliv.	764, 766
Chieti, Prov. ital.	1118, 1132	Chypre, Col. brit.	990
Chihuahua, État mexic.	1173, 1178	Cieszyn, Voyévodie pol.	1246
Chili, Insp. gén. chin.	796	Ciudad Real, Prov. espagn.	851, 861
— Rép.	786	Clipperton, Ile franç.	946
— Armée	793	Coahuila, État mexic.	1173, 1178
— Autorités	787	Coblence, Régence pruss.	668, 669
— Commerce	792	Cobourg, Saxe-, autrefois duché	643
— Congrès national	787	Cochabamba, Dép. boliv.	764, 766
— Conseil d'État	787	Cochinchine, Col. franç.	938
— Constitution	786	Cocos, Iles, Malacca brit.	1009
— Corps dipl. et consulats	788	Colchagua, Prov. chil.	788, 791
— Finances	792	Colima, État mexic.	1173, 1178
— Flotte	794	Cologne, Régence pruss.	668, 669
— Ministère	787	Colombia, v. Colombie, Rép.	805
— Mouvements des ports	792	Colombie, Rép.	805
— Notices statistiques	796	— Armée	809
— Pavillon et couleurs	786	— Autorités	805
— Possessions extérieures	794	— Commerce et communic.	809
— Provinces	788	— Constitution	805
— Superficie et population	791	— Corps dipl. et consulats	806
— Villes	792	— Dette publique	808
Chiloé, Prov. chil.	788, 791	— Finances	808
Chinde, Territ. de bail brit.	1032	— Marine	809
Chine, Rép.	794	— Notices statist.	808
— Armée	803	— Pavillon, couleurs	805
— Autorités	795	— Superficie et population	808
— Commerce	802	— Villes	808
— Constitution	794	Colombie Brit., Prov. de	
— Corps dipl. et consulats	797	Canada	1063, 1066
— Dépendances	803	Colon, Archip. de ~, v. Galapagos,	
— Douanes maritimes	796	Iles ~	848
— Étrangers	801	Colorado, État améric.	693, 705
— Finances	801	Colovane, Iles port. chin.	1261
— Flotte	803	Commonwealth of Australia	1037
— Ministère	795		

	Page		Page
Commune Allemande de la		Cour Permanente de Justice	
Volga	1272, 1275	Internationale	1365, 1366
Como, Prov. ital.	1118, 1132	Courlande, Prov. lett.	1159
Comores, Iles franç.	933	Cozan, Gouv. turc	1345
Compagnie universelle du canal		Cracovie, Voyévodie polon. 1243,	1246
de Suez	841	Crémone, Prov. ital.	1118, 1132
Compagnie du Canal de Suez	841	Crète, Ile grecque	1088
Concepción, Prov. chil.	788, 791	Créuse, Dép. franç.	893, 908
Condor, Iles franç.	940	Crimée, Rép.,	
Conféd. Grenadienne	805	russe	1271, 1274, 1275, 1281
Congo Belge, Col.	761	Crishana, Distr. roum.	1267
Congo-Kasaï, Prov. du Congo	761	Croatie-Slavonie, Dép. de	
Coni, Prov. ital.	1118, 1132	Yougosl.	1302
Connecticut, État amér.	693, 705	Crozet, Iles, Dépend. de Réu-	
Conseil fédéral	736	nion	933
Conseil national, autrich.	736	Cuba, Rép.	812
Constance, Circonscrip. bad.	641	— Armée, Marine	817
Copenhague, Territ. dan.	820, 825	— Autorités	813
Coquimbo, Prov. chil.	788, 791	— Commerce et communic.	817
Córdoba, Prov. argent.	726, 731	— Constitution	812
Cordoue, Prov. espagn.	851, 861	— Corps dipl. et consulats	813
Corée, Col. japon.	1153	— Finances	816
Corfou, Dép. grec	1091	— Notices statist.	816
Corisco, Ile espagn.	873	— Pavillon	812
Corog, État ind.	998	— Superficie et population	816
— Prov. ind.	996, 998	— Villes	816
Corogne, Prov. espagn.	851, 861	Cuenca, Prov. espagn.	851, 861
Corrèze, Dép. franç.	893, 908	Cundinamarea, Dép. colomb. 805,	808
Corrientes, Prov. argent.	726, 731	Curaçao, Col. néerl.	1229
Corse, Dép. franç.	893, 908	Curicó, Prov. chil.	788, 791
— Ile franç.	908	Cuxhaven, Exclus. de la	
Cosani, Dép. grec	1091	douane	631
Cosenza, Prov. ital.	1118, 1132	Cuzco, Dép. péruvien	1231, 1234
Costa-Rica, Rép.	809	Cyclades, Dép. grec.	1091
— Armée	812	Cyrénaïque, Col. ital.	1139
— Autorités	809	Dacota du Nord, État amér. 693,	705
— Commerce et communic.	812	Dacota du Sud, État amér. 693,	705
— Constitution	809	Daghestan, Rép., russe . 1271,	1275
— Corps dipl. et consulats	810	Dahomey, Colonie franç.	927
— Finances	811	Dakahlieh, Prov. égypt.	837
— Notices statist.	811	Dakka, Comptoir franç.	937
— Pavillon, couleurs	809	Dalaï-Lama	804
— Superficie et population	811	Dalmatie, Territ. du Roy. des	
— Villes	811	Serbes etc.	1302
Côte des Dents, v. Côte d'Ivoire	927	Dalmatines, Iles ~, ital.	1130
Côte Franç. (Terre-Neuve)	941	Damão, Colonie portug.	1260
Côte franç. des Somalis	934	Damas, État de, Protect. franç.	936
Côte d'Ivoire, Col. franç.	927	Damietta, Gouv. égypt.	837
Côte de l'Or, Col. brit.	1018	Danemark, Roy.	817
Côte d'Or, Dép. franç.	893, 908	— Armée	820, 827
Côtes-du-Nord, Dép. franç. 893,	908	— Autorités	818, 820
Cour Permanente d'Arbitrage	1366	— Commerce et communic.	826

	Page		Page
Danemark, Roy., Constitution	817	Dominicaine, Rép., Notices sta-	
— Corps dipl. et consulats	821	— tistiques	833
— Cour royale	818	— Pavillons	832
— Finances	825	— Provinces	833
— Marine	820, 827	— Superficie et population	833
— Ministère	818	Dominique, Ile britann. (Inde	
— Notices statist.	824	— Occid.)	1077
— Pavillons	818	Don, Régence russe	1281
— Plébiscite, Jutland	825	Donez, Gouv. de l'Oukraine	1285
— Possessions extérieures	828	Dongola, Prov. soud.-égypt.	843
— Superficie et population	824	Dordogne, Dép. franç.	893, 908
— Villes	825	Douane allemande, Exclusions	
Dantzig, Régence autrefois		— de la ~	631
— pruss.	669	— Inclusions de la ~	631
— Ville libre	830	Doubs, Dép. franç.	893, 908
Danube, Cercle wurtemb.	686	Douze îles, v. Dodécanése	1141
— Rive droite du ~, Comit. hongr.	1110	Drama, Dép. grec	1091
Darfor, Prov. soud.-égypt.	842	Drenthe, Prov. néerland.	1212, 1217
Delaware, État amér.	693, 705	Dresde, Distr. gouv.	675
Delhi, État ind.	998	Drôme, Dép. franç.	893, 908
— Prov. ind.	996, 998	Druse, État ~ du Haouran	936
Demarara, v. Guyane brit.	1082	Ducie, Îles de ~, Dépendance de	
Denizli, Gouv. turc	1345	— Pitcairn	1057
Der-ez-Zor, Sandchak syr.	936	Duff, Îles, Dépendance des îles	
Dersim, Gouv. turc	1345	— Salomon	1056
Désirade, La ~, Dépendance de		Durango, État mexique	1173, 1178
— Guadeloupe	942	Durazno, Dép. urug.	1355
Deutsches Reich, v. Allemagne	606	Dusseldorf, Régence pruss.	669, 670
Deux Sèvres, Dép. franç.	893, 909	East Africa Protectorate, v.	
Diarbékire, Prov. turque	1345	— Kenya	1034
Diégos Souarez, Colonie autrefois		Eaux des côtes pruss.	668
— franç.	931	Écosse, Territ. brit.	958
Dindings, Colonie brit.	1008	Eduskunta, Parlement finn.	879
Diou, Colonie portug.	1260	Égées, Îles, ital.	1141
Distr. de frontière, égypt.	837	Égypte, État souv. et indép.	835
Distr. fédér. du Brésil	769, 776	— Armée	840
Distr. fédér. du Mexique	1173, 1178	— Canal de Suez	841
Djambi, Prov. des Indes Orient.	1225	— Commerce, communic.	839
Djanik, Gouv. turc	1345	— Corps dipl. et consulats	835
Djebel-Chammar, Cheikhat	786	— Finances	838
Djebel - Druse, Sandchak syr.	936	— Flotte	841
Djébel-i-Bérékét, Gouv. turc	1346	— Notices statist.	837
Djouba, Pays du ~, ital.	1140	— Population	837, 838
Dodécanése, ital.	1141	— Superficie	837
Dollart, néerl.	1217	— Villes	837, 838
Dominicaine, Rép.	832	Eisenach, Arrond. pays. thur.	679
— Autorités	832	— Arrond. urbain thur.	679
— Armée et marine	834	Ékaterinbourg, Gouv. russe	1280
— Commerce, finances	834	Élizabethpol, v. Azerbeïdjan	1289
— Communications	834	Elbe, Superficie holstein.	668
— Constitution	832	El Hasa, v. Nedjed	1183
— Corps dipl. et consulats	832	Ellice, Îles, Protect. brit.	1056

	Page		Page
Élobey, Iles espagn.	872, 873	Esthonie, Rép., Superficie et population	875
Encyclopédie Documentaire	1375	Établissement franç. de l'Océanie	946
Enderbury, v. Iles de Phoenix	1057	État d'Alep, franç.	936
Enissei, Gouv. russe	1281	État de Damas, franç.	936
Entre Rios, Prov. argent.	726, 731	État Druse du Hauran	936
Équateur, Prov. du Congo	761	État ecclésiast., v. St.-Siège	1200
Équateur, Rép.	844	État du Grand Liban, franç.	936
— Armée, marine	847	États-Unis de l'Amérique-Centrale	687
— Autorités	845	États-Unis de l'Amérique du Nord	688
— Commerce, finances	847	États-Unis du Brésil	768
— Constitution	844	États-Unis de Colombie	805
— Corps dipl. et consulats	845	États-Unis Malais, brit.	1010, 1011
— Notices statist.	846	États-Unis du Mexique	1172
— Pavillons	844	États-Unis de Vénézuéla	1357
— Provinces	845	Éthiopie, Monarchie	877
— Superficie et population	846	— Autorités	877
Erfurt, Régence pruss.	669, 670	— Commerce	878
Ergani, Gouv. ture	1346	— Constitution	877
Eritrea, v. Érythrée	1140	— Corps dipl. et consulats	878
Ertogroul, Gouv. ture	1346	— Notices statist.	878
Érythrée, Col. ital.	1140	— Superficie et population	878
Erzeroum, Prov. turque	1345	Eubée, Dép. grec	1091
Erzindjan, Gouv. ture	1346	Eupen et Malmédy	625
Eskichéhir, Gouv. ture	1346	Eure, Dép. franç.	893, 908
Espagne, Roy.	848	Eure-et-Loir, Dép. franç.	893, 908
— Armée	851, 866	Extrême-Orient, Rép. de l' ~	878, 1275, 1282
— Autorités	849, 850	Færœerne, v. Iles Féroé	828
— Colonies	871	Falkland, Iles ~, Col. Brit.	1083
— Commerce	863	Fanning, Ile ~, Dépend. des Iles Gilbert	1056
— Communications	865	Farquhar, Iles ~, Dépend. des Comores	933
— Constitution	848	Fars, Prov. pers.	1237
— Corps dipl. et consulats	852	Fayoum, Prov. égypt.	837
— Cour royale	848	Federal Territory, austral.	1047
— Finances	862	Federated Malay States, brit.	1010
— Marine	852, 866	Fédération des Rép. caucas.	1286
— Mouvement marit.	865	Fédération Syrienne	934
— Notices statist.	861	Fernando Noronha, Iles brés.	779
— Pavillons et couleurs	848	Fernando Póo, Col. espagn.	872
— Possessions d'outre-mer	869	Ferrare, Prov. ital.	1118, 1130
— Superficie et population	861	Fidji, Iles ~, Col. brit.	1054
— Villes	861	Finistère, Dép. franç.	893, 908
Espailat, Prov. dominic.	833	Finlande, Rép.	879
Espirito Santo, État fédér. du Brés.	769, 776	— Armée, marine	880, 886
Esthonie, Rép.	873	— Autorités	879
— Armée, marine	877	— Commerce et communic.	885
— Autorités	873		
— Commerce, communic.	876		
— Constitution	873		
— Corps dipl. et consulats	874		
— Finances	875		
— Notices statist.	875		

	Page		Page
Finlande, Rép., Constitution . . .	879	France, Rép., Villes	810
— Corps dipl. et consulats . . .	881	Francfort, Régence pruss.	667, 669
— Dette publ.	885	Fribourg, Cant. suiss.	1329
— Finances	884	— Circonscrip. bad.	641
— Gouvernements	883	Friendly Islands, v. Tonga	1055
— Iles d'Åland	879, 887	Frisches Haff	668
— Ministère	879	Frise, Prov. néerl.	1212, 1217
— Notices statist.	883	Frontière NO, Prov. de la ~	998, 999
— Pavillons	879	Gabad, Protect. franç.	934
— Superficie et population	883	Gabon, Col. franç.	929, 930
Finmark, Préfecture norv.	1189, 1194	Gach et Sétit, Commiss. érythr.	1140
Firenze, Prov. ital.	1118, 1130	Galapagos, Iles de, Équateur	848
Fiume, Ville libre	887	Galicie, Rép.	947
Flandre, Prov. belg.	751, 756	Galles, Pays de ~, Territ. brit.	956
Flandre Occid., Prov. belg.	751, 756	Gambie, Col. et Protect. brit.	1017
Flandre Orient., Prov. belg.	751, 756	Gambier, Iles, Établ. de l'Océanie, franç.	946
Flint, Ile brit.	1057	Gandgins, v. Azerbeïdjan	1289
Florence, Prov. ital.	1118, 1130	Gard, Dép. franç.	893, 908
Flores, Dép. urug.	1355	Garonne, Haute-, Dép. franç.	893, 908
Florida, Dép. urug.	1355	Gävleborg, Préf. suéd.	1312, 1318
Floride, État améric.	693, 705	Gazi Aintab, Distr. turc.	1346
Florina (Nomos), Ville grecque	1092	Geestemünde, Territ. de port- franc	631
Foggia, Prov. ital.	1118, 1130	Gènes, Prov. ital.	1118, 1130
Fokien, Prov. chin.	796, 800	Genève, Canton suisse	1329
Folketing, Diète dan.	818	Géodésie intern., Bureau centr. de	1371
Forêt-Noire, Cercle wurt.	686	Géorgie, État amér.	693, 705
Forli, Prov. ital.	1118, 1130	— Rép.	1286
Formosa, Territ. argent.	726, 731	— Autorités	1287
Formose (Taïwan), Ile, col. japon.	1143, 1155	— Commerce et communic.	1288
Foung, Prov. soud.-égypt.	842	— Constitution	1286
Foutouna, Ile, Dépend. de Nouv.-Caléd.	945	— Corps dipl. et consulats	1287
France, Rép.	887	— Finances	1288
— Alsace et Lorraine	894	— Notices statist.	1287
— Archevêques et évêques cathol.	894	— Superficie et population	1287
— Armée	895, 917	Géorgie du Sud, Dépend. des Iles Falkland	1083
— Assemblée nation.	888	Géra, Arrond. pays thur.	679
— Autorités	888, 893	— Arrond. urbain thur.	679
— Colonies et protectorats	809, 917	Géra-Greiz, Territ. thur.	680
— Commerce et communic.	915, 916	Gérone, Prov. espagn.	851, 861
— Constitution	887	Gers, Dép. franç.	893, 908
— Corps dipl. et consulats	897	Gharbieh, Mud. égypt.	837
— Cours d'appel	894	Gibraltar, Col. brit.	988
— Dette publ.	913	Gilbert, Iles ~, Protect. brit.	1056
— Finances	810	Girgenti, Prov. ital.	1120, 1130, 1132
— Marine	896, 917	Gironde, Dép. franç.	893, 908
— — marchande	916	Glaris, Canton suisse	1329
— Ministère	888	Goa, Col. portug.	1260, 1261
— Notices statist.	908	Goajira, Commiss. colomb.	808
— Pavillon	888		
— Superficie et population	908		

	Page		Page
Gomera, Peñon de la ~, espagn.	871	Grèce, Roy., Corps dipl. et	
Gorskaja, Rép. russe	1271, 1275	consulats	1088
Göteborg et Bohus, Préfect. suéd.	1318	— Cour royale	1084
Gotha, Arrond. pays. thur.	679	— Ministère	1084
— Arrond. urbain thur.	679	— Navigation	1094
Gottland, Préfect. suéd.	1318	— Notices statist.	1091
Goualior, État ind.	996, 998	— Pavillon	1084
Gough, Ile de ~, brit.	1022	— Superficie et population	1091
Goyaz, État fédér. du Brés.	769, 776	— Villes	1092
Graham, Territ. de ~, Dépend.		Greiz, Arrond. pays. thur.	679
de Falkl.	1083	— Arrond. urbain thur.	679
Gran Chaco, Prétent. parag.	1206	Grénade, Ile brit. (Indes	
Grande-Bretagne	948	occid.)	1079, 1080
— Armée	959, 980	— Prov. espagn.	851, 861
— — dans l'Inde	981	Grénadines, Iles brit. (Indes	
— Autorités	951, 956, 958	occid.)	1080
— Cabinet	951	Grisons, Cant. suisse	1329
— Commerce et communic.	976, 979	Groningue, Prov. néerlandaise	
— Conseil privé	949	1212, 1217, 1218	
— Constitution	948	Grönland, Dépend. dan.	824, 829
— Corps dipl. et consulats	960	Grosseto, Prov. ital.	1118, 1130
— Cour royale	948	Grousie, v. Géorgie	1286
— Cours supr. de justice	951	Guadalajara, Prov. espagn.	851, 861
— Cultes, professions	971	Guadeloupe, Col. franç.	942
— Dépendances	983	Guam, Ile amér.	724
— Émigration	971	Guanacaste, Prov. de Costa-Rica	811
— Finances	972	Guanaajuato, État mexic.	1173, 1178
— Marine de guerre	960, 981	Guatémala, Rép.	1096
— — marchande	979	— Armée	1098
— Ministère	952	— Autorités	1096
— Navigation	978	— Commerce et communic.	1098
— Notices statist.	970	— Constitution	1096
— Parlement impérial	951	— Corps dipl. et consulats	1096
— Pavillon	948	— Notices statist.	1097
— Possessions d'outre-mer	984	— Pavillon	1096
— Principaux articles	978	— Superficie et population	1097
— Superficie et population	970	— Villes	1098
— Villes	971	Gueldre, Prov. néerl.	1212, 1217
Grande-Pologne, Voyév.		Guentch, Gouv. turc	1346
polon.	1243, 1246	Guerra, Mud. égypt.	837
Grandes et Petites Basses, Iles		Guerrero, État mexic.	1173, 1174, 1178
brit.	1006	Guinea Española, Col.	872
Grand-Liban, Protect. franç.	936	Guinée, Nouv.-Brit., v. Papoua	1048
Grand-Miquelon, Ile franç.	941	Guinée-Française, Col.	927, 928
Grands lacs, suéd.	1318	Guinée portug.	1257
Grèce, Roy.	1084	Guipúzcoa, Prov. espagn.	851, 861
— Armée et flotte	1088, 1095	Guizeh, Mud. égypt.	837
— Autorités	1084	Gumbinnen, Régence pruss.	667, 669
— — provinc.	1087	Gumuchhané, Gouv. turc	1346
— Commerce et communic.	1093, 1094	Gumurdjine, Territ. autref. bulg.	783
— Commission financ. internat.	1091	Guyane, La ~, Col. brit.	1082
— Constitution	1084	Guyane, La ~, Col. franç.	944

	Page		Page
Guyane Néerlandaise, Col.	1228	Haute-Silésie, Prov. pruss.	667
Haabai, v. Tonga, Iles de ~	1055	— Voyévodie polon.	1243, 1246
Haïderabad, Etat des Indes, brit.	996, 998	Hautes-Pyrénées, Département franç.	893, 909
Haïnan, Ile, chin.	800	Haute-Vienne, Dép. franç.	893, 909
Hainaut, Prov. belg.	751, 756	Haute-Volta, Col. franç.	927
Haiti, Rép.	1099	Haut-Palatinat, Distr. gouvern. bav.	645
— Armée	1101	Haut-Rhin, Dép. franç.	909
— Autorités	1099	Hawaï, Territ. améric.	716
— Commerce et communic.	1101	Hayastan, Rép., v. Arménie	1288
— Constitution	1099	Hébrides, Nouvelles ~	1199
— Corps dipl. et consulats	1099	Hedjaz, Roy.	1102
— Couleurs nat.	1099	Hedmark, Préfect. norvég.	1189, 1194
— Finances	1101	Helgoland, Exclusion de la douane	631
— Notices statist.	1101	Hellás, Roy., v. Grèce	1084
— Superficie et population	1101	Henderson, Ile, Dépend. de Pitcairn	1057
Hakiari, Gouv. turc	1345	Hérault, Dép. franç.	893, 908
Halfa, Prov. soud. égypt.	843	Heredia, Prov. de Costa-Rica	810
Halland, Préfect. suéd.	1318	Hesse, Rép.	650
Hama, Sandchak syr.	936	— Autorités	651
Hamadan, Prov. pers.	1237, 1238	— Constitution	650
Hamasen, Commiss. érythré	1140	— Consulats	651
Hambourg, Exclusion de la douane	631	— Dette publ.	652
Hambourg, Ville libre et hanséatique	648	— Finances	652
— Autorités	649	— Ministère	651
— Constitution	648	— Notices statist.	652
— Consulats	649	— Provinces	651
— Finances	649	— Superficie et population	652
— Marchandises	650	— Villes	652
— Navigation	650	Hesse-Nassau, Prov. pruss.	668
— Notices statist.	649	Hesse-Rhénane, Prov. hess.	652
— Superficie et population	649	Hesse-Supérieure, Prov. hess.	652
Häme, Gouv. finn.	881	Hidalgo, Etat mexic.	1174, 1178
Hamid Abad, Gouv. turc	1346	Hildburghausen, Arrond. pays-thur.	679
Hanovre, Prov. pruss.	667	Hildesheim, Régence pruss.	667, 669
Hanovre, Régence pruss.	667, 669	Hohenzollern, Régence pruss.	668
Haouran, Protect. franç.	936	Hokkaidó (Yéso), Territoire japon.	1143, 1147
Haute-Autriche, Etat fédéral d'Autriche	740, 744	Hokuroku, Territ. japon.	1147
Haute-Bavière, Distr. gouvern. bav.	645	Hollande, v. Pays-Bas	1207
Haute-Égypte	837	Hollande mérid., Prov. néerl.	1212, 1217
Haute-Franconie, Distr. gouvern. bav.	645	— sept., Prov. néerl.	1212, 1217
Haute-Garonne, Dép. franç.	893, 908	Holoungkiang, Prov. mandchour.	796, 800
Haute-Loire, Dép. franç.	893, 908	Homel (Gomel, Mohilew), Gouv. russe	1280
Haute-Marne, Dép. franç.	893, 909	Honan, Prov. chin.	796, 800
Hautes-Alpes, Dép. franç.	893, 908	Honduras, Rép.	1102
Haute-Saône, Dép. franç.	893, 909	— Armée et marine	1104
Haute-Savoie, Dép. franç.	893, 909		

	Page		Page
Honduras, Rép., Autorités	1102	Ile des Pins, Dépend. de Nouv.-	
— Commerce et communic.	1104	Caléd.	945
— Constitution	1102	Iles, Pays dan.	824
— Corps dipl. et consulats	1103	Iles-Basses, Col. franç.	946
— Finances	1104	Iles du Pacifique, japon.	1156
— Notices statist.	1104	Iles du Vent, Col. brit.	1079
— Superficie et population	1104	Iles du Vent, v. Iles de l'Océanie	946
Honduras Brit., Col.	1072	Iles Féroé, dan.	828
Hongkong, Col. brit.	1015	Iles Gambier, Col. franç.	946
Hongrie, Roy.	1105	Iles Océan, Dépend. des Iles	
— Armée	1112	de Gilbert	1057
— Assemblée nationale	1105	Iles Robinson, chil.	794
— Autorités	1105	Iles sous le Vent, Col. brit.	1076
— — ecclés.	1107	Iles sous le Vent, v. Iles de	
— — provinc.	1107	l'Océanie	946
— Commerce et communic.	1111	Ilha do Principe, port.	1258
— Constitution	1105	Ilhas do Cabo Verde, port.	1257
— Corps dipl. et consulats	1108	Ille-et-Vilaine, Dép. franç.	893, 908
— Couleurs nat.	1105	Illinois, État amér.	693, 705
— Finances	1110	Inde Orientale, brit.	995
— Ministère	1105	Indes Centrales, État des	996, 998
— Notices statist.	1110	— Occid. Brit.	1074—1080
— Superficie et population	1110	— — Néerl.	1228
— Territ. perdu	1110	— Orient. Néerl., Col.	1223
— Villes	1110	— Portug.	1260
Hordaland, Préf. norvég.	1189, 1194	India portugueza	1260
Houan, Prov. chin.	796, 800	Indiana, État amér.	693, 705
— et Houpeï, Insp. gén. chin.	796	Indien, Empire	995
Houpeï, Prov. chin.	796, 800	— Autorités	995
Houtkoutou, Chef ecclés.	803	— Commerce et communic.	1000
Howland, Ile, Dépendance de		— Constitution	995
Phoenix, Iles	1057	— Finances	999
Hzégovine, Territ. du Roy. des		— Journaux	1001
Serbes, etc.	1302	— Mouvement des ports	1001
Huancavelica, Dép. péruv.	1231, 1234	— Notices stat.	998
Huánuco, Dép. péruv.	1231, 1234	— Représentations étrangères	997
Huelva, Prov. espagn.	851, 861	— Superficie et population	998
Huesca, Prov. espagn.	851, 861	Indo-Chine Franç.	937
Huila, Dép. colomb.	805, 808	Indre, Dép. franç.	893, 908
Hultschin, Territ.	667	Indre-et-Loire, Dép. franç.	893, 908
Huon, Ile, Dépend. de Nouv.-		Institut intern. d'Agriculture	1372
Calédonie	945	Institut intern. de Bibliographie	1375
Hygiène publ., Office intern. d'	1372	Iowa, État amér.	693, 705
Ica, Dép. péruv.	1231, 1234	Iraq, Mandat brit.	994
Idaho, État amér.	693, 705	Irkoutsk, Gouv. russe	1281
Iéna, Arrond. urbain thur.	679	Irlandaise, Rép., Domin. brit.	984
Iéna-Roda, Arrond. pays. thur.	679	— Autorités	985
Ifni, Territ. espagn.	871	— Communications	987
Iglau, Distr. tchécoslov.	1340, 1341	— Constitution	984
Ile de Noël, Dép. des Iles		— Cultes, professions	987
Gilbert	1056	— Notices statist.	986
Ile de Pâques, chil.	794	— Population, superficie	986

	Page		Page
Irlandaise, Rép., Domin. brit.,		Japon, Empire	1141
Représentations étrangères .	985	— Armée et marine	1143, 1150
— Villes	987	— Autorités	1142
Isère, Dép. franç.	893, 908	— — provinc.	1143
Islande, État indép.	1112	— Colonies	1152
— Alting	1112	— Commerce et communic. .	1148, 1150
— Autorités	1112	— Constitution	1141
— Commerce	1114	— Corps dipl. et consulats .	1144
— Constitution	1114	— Cour impériale	1142
— Corps dipl. et consulats .	1113	— Émigration	1147
— Cour royale	1112	— Étrangers	1147
— Finances	1113	— Finances	1148
— Notices statist.	1113	— Japonais à l'étranger . . .	1147
— Pavillon	1112	— Ministère	1142
— Superficie et population .	1113	— Notices statist.	1144
Ismid, Distr. turc	1346	— Pavillons	1142
Isphah, Prov. pers.	1237	— Superficie et population .	1144
Isthmus-, v. Panama Canal Zone	720	— Villes	1148
Italie, Roy.	1114	Jaroslav, Gouv. russe	1280
— Armée	1120, 1137	Java et Madoura, néerland. .	1224, 1225
— Autorités	1116	Jaxt, Cercle wurt.	686
— — provinc.	1118	Jehol, Distr. chin.	796
— Colonies	1139	—, Insp. gén. chin.	796
— Commerce et communic. .	1135	Jékaterinoslav, Gouv. d'Ou-	
— Constitution	1114	kraine	1285
— Corps dipl. et consulats .	1121	Jérusalem, Ordre de St-Jean de	1201
— Cour royale	1114	Jervis, Baie, Port austr. . . .	1047
— Cultes	1131	Johore, Protect. brit.	1010, 1011
— Dette publ.	1134	Jönköping, Gouv. suéd.	1312, 1318
— Émigration	1131	Jougdia, Comptoir franç. . . .	937
— Étrangers	1131	Juan-Fernandez, Iles chil. . .	794
— Évêques cathol.	1119	Jujuy, Prov. argent.	726, 731
— Finances	1133	Jungholz, Exclus. de la douane	
— Marine	1121, 1138	autrich.	631
— Ministère	1116	Junin, Dép. péruv.	1231, 1234
— Navigation	1136	Jura, Dép. franç.	893, 908
— Notices statist.	1130	Jutland, Pays dan.	824
— Pavillon	1114	Jutland mérid., Pays dan. . . .	824
— Professions	1131	Kabardines, Territ. des ~, russe	
— Représentation nationale .	1115	1272, 1275
— Superficie et population .	1130	Kaiser Wilhelms-Land, Nouv.-	
— Villes	1132	Guinée	1048
Itch-II, Distr. turc	1346	Kalioubieh, Mud. égypt.	837
Ivanovo-Voznessensk, Gouv.		Kalmar, Prov. suéd.	1312, 1318
russe	1280	Kalmouks, Territ. des ~, russe	1271
Jade, Baie de	668	Kalouga, Gouv. russe	1280
Jaén, Prov. espagn.	851, 861	Kambing, Ile portug.-ind. . . .	1262
Jalisco, État mexic.	1174, 1178	Kamtchatka, russe	1281
Jamaïque, Col. brit.	1074	Kanem, Protect. franç.	929
Jämtland, Gouv. suéd.	1312, 1318	Kanguiri, Gouv. turc.	1346
Janina, Dép. grec	1091	Kansas, État amér.	693, 705
Jan Mayen, Ile norv.	1194	Kanson, Prov. chin.	796, 800

	Page		Page
Kaouloun, v. Hongkong . . .	1015	Köslin, Régence pruss. . .	667, 669
Karafuto, Territ. japon. . .	1152	Kosovo, Dép. du Roy. des Ser- bes etc.	1302
Kara Hissar Sahib, Gouv. turc	1346	Kostroma, Gouv. russe	1280
Karélié, Gouv. finn.	883	Kouangtoug, Col. japon.	1143, 1154
Karlovy Vary, Dép. tchécoslov.	1340	— Prov. chin.	796, 800
Kars, Gouv. turc	1346	Kouang-Tschéou-Wan, Territ. à bail franç.	939, 940
Kasan (Kazane), Gouv. russe	1275, 1282	Kouban, Rég. de, Gouv. russe	1281
Kaschau (Košice), Dép. tchéco- slovaque	1340, 1341	Koueitchéou, Prov. chin.	797, 800
Kassala, Prov. soud.-égypt. . .	843	Koumanovo, Dép. du Roy. des Serbes etc.	1302
Kastamouni, Prov. turque	1345	Kounié, Ile, Dépend. de Nouv.- Caléd.	945
Katanga, Prov. du Congo	761	Kourdestan, Prov. pers.	1236
Kazvine, Prov. pers.	1237	Kouriles, Iles japon.	1143, 1147
Keŕah, Protect. brit.	1010, 1011	Koursk, Gouv. russe	1280
Keeling, Iles, Malacca brit. . . .	1009	Kouryan Mouryan, Iles de ~, brit.	1002
Kelantan, Protect. brit.	1011	Koutaïs, Cercle géorg.	1287
Kéna, Mud. égypt.	837	Kragouévatz, Dép. du Roy. des Serbes etc.	1302
Kentucky, État amér.	693, 705	Kraïna, Dép. du Roy. des Ser- bes etc.	1302
Kenya, Colonie brit. et Protect.	1034	Králové Hradec, Dép. tchécoslov.	1340
Kérassoude, Gouv. turc	1346	Kremenchoug, Gouv. d'Ou- kraine	1285
Kerguelles, Iles, Dépendance de Réunion	933	Kristianstad, Prov. suéd.	1312
Kermadec, Iles, Dépendance de Nouv.-Zélande	1051	Krk, Iles, Dép. du Roy. des Serbes etc.	1302
Kerman, Prov. pers.	1237	Kronoberg, Prov. suéd.	1312
Kharkov, Gouv. d'Oukraïne	1285	Krouchévatz, Dép. du Roy. des Serbes etc.	1302
Khartoum, Prov. soud.-égypt. . .	842	Krung-Tep, Prov. siam.	1306
Kheren, Commiss. érythr.	1140	Kuopio, Gouv. finn.	881
Khiva, Rép.	1157	Kurisches Haff, baill. pruss. . . .	668
Khorassan, Prov. pers.	1137	Kustendil, Cercle bulg.	781, 783
Khoresme, Rép.	1157	Kwantô, Territ. japon.	1147
Kiangsi, Prov. chin.	796, 800	Kypros, v. Chypre	990
Kiang-sou, Prov. chin.	796, 800	Labouan, Settlement brit.	1008, 1009
Kibris, v. Chypre	999	La Canée, Dép. grec	1092
Kielce, Voyévodie polon.	1243, 1246	La Colonia, Dép. urug.	1355
Kiev, Gouv. d'Oukraïne	1285	Laconique, Dép. grec	1091
Kingsmill, Iles, v. Gilbert, Iles	1057	Lado, Enclave	842
Kinki, Territ. japon.	1147	Lagunes, Iles ~, v. Ellice, Iles ~	1056
Kiousiou, Territ. japon.	1147	La Guyane franç., Col.	944
Kir-Chéhîr, Gouv. turc	1346	La Havane, Prov. cuban.	816
Kirghizes, Rép. des ~, russe	1271, 1275	La Martinique, Col. franç.	943
Kirin, Prov. mandchour.	796, 800	Lambayeque, Dép. péruv.	1231, 1234
Kobdo, Distr. mongol.	804	Lampong, Distr. de ~, Prov. des Indes orient. néerl.	1225
Komi, Territ. des ~, russe	1272, 1275	Landes, Dép. franç.	893, 908
Konia, Prov. turque	1345	Landsting, Diète dan.	818
Königsberg, Régence pruss. . . .	667, 669		
Kopparberg, Prov. suéd.	1312		
Kordofan, Prov. soud.-égypt. . . .	843		
Korélié occid., La ~, Territ., russe	1276		
Korélienne, Commune ~	1275		

	Page		Page
Langlade, Ile franç.	941	Liouenioua, Iles ~, Dépend. des	
Lankadiva, v. Ceylan	1004	Iles Salomon	1056
Laos, Protect. franç.	939, 940	Liou-kiou, Ile japon.	1147
La Pampa, Territ. argent.	727, 731	Lippe, Rép.	652
La Paz, Dép. boliv.	764, 766	Lipt. Sv. Mikuláš, Dép. tchéco-	
Laquedives, brit., Dépend. des		slov.	1340
Indes	1003	Lithuanie, Rép.	1163
La Rioja, Prov. argent.	726, 731	— Armée	1164, 1166
Larisse, Dép. grec.	1091	— Autorités	1163
Lassithion, Dép. grec.	1091	— Commerce et communic.	1165, 1166
La Vega, Prov. dominic.	833	— Constitution	1163
Lazistan, Gouv. ture	1346	— Corps dipl. et consulats	1164
Le Caire, Gouv. égypt.	837	— Finances	1165
Lecce, Prov. ital.	1118, 1130	— Notices statist.	1165
Leeward Islands, Col. brit.	1076	— Pavillon, armes	1163
Leipzig, Distr. gouv. sax.	675	— Superficie et population	1165
Lei-tchou, Ile chin.	939	Livonie polon., v. Letgalie	1159
León, Prov. espagn.	851, 861	Livourne, Prov. ital.	1118, 1130
Léopol, Voyévodie polon.	1243, 1246	Llanquihue, Prov. chil.	788, 791
Lérída, Prov. espagn.	851, 861	Lódz, Voyév. polon.	1243, 1246
Lesbos, Dép. grec.	1091	Logroño, Prov. espagn.	851, 861
Les Saintes, Iles, Dépend. de		Loir-et-Cher, Dép. franç.	893, 908
Guadeloupe	942	Loire, Dép. franç.	893, 908
Letgalie, Prov. lett.	1159	— Haute-, Dép. franç.	893, 908
Lettonie, Rép.	1157	Loire-Infér., Dép. franç.	893, 908
— Armée	1158, 1161	Loiret, Dép. franç.	893, 908
— Autorités	1158	Lord Howe, Iles de ~, Dépend.	
— Commerce et communic.	1160, 1161	de Nouv.-Galles du Sud	1041
— Constitution	1157	Lord Howe Group, v. Iles Liou-	
— Corps dipl. et consulats	1158	nioua (Iles Salomon)	1056
— Couleurs et armes	1157	Lorestan, Prov. pers.	1237
— Finances	1160	Loreto, Dép. péruv.	1231, 1234
— Ministère	1158	Los Andes, Terr. argent.	726, 731
— Notices statist.	1159	Lot, Dép. franç.	893, 908
— Parlement	1157	Lot-et-Garonne, Dép. franç.	893, 908
— Superficie et population	1159	Louisiane, État amér.	693, 705
— Villes	1160	Louny, Dép. tchécoslov.	1340
Liao-toung, Presqu'île, japon.	1154	Loyauté, Iles franç.	945
Libéria, Rép.	1161	Lozère, Dép. franç.	893, 908
Libertad, La ~, Dép. péruv.	1231, 1234	Luang Prabang, Protect. franç.	939
Libia Italiana	1139	Lubeck, Pays oldenb.	659
Liechtenstein, Principauté	1162	— Ville libre	654
Liège, Prov. belg.	751, 756	Lublin, Voyévodie polon.	1243, 1246
Liegnitz, Régence pruss.	667, 669	Lucayes, Iles, v. Iles Bahama	1078
Lietuva, Rép.	1163	Lucerne, Canton suisse	1329
Lifaou, Possession des Indes		Lucques, Prov. ital.	1118, 1130
port.	1262	Lugo, Prov. espagn.	851, 861
Lima, Dép. péruv.	1231, 1234	Lunébourg, Régence pruss.	667, 669
Limbourg, Prov. belg.	751, 756	Luxembourg, Grand-Duché	1167
— Prov. néerl.	1212, 1217	— Autorités	1167
Limón, Prov. de Costa-Rica	810	— Commerce et communic.	1170
Linares, Prov. chil.	788, 791	— Constitution	1167

	Page		Page
Luxembourg, Grand - duché,		Mandchourie, Pays chin.	800
Corps dipl. et consulats . . .	1168	Mangshlansk, Distr. russe . . .	1281
— Couleurs nation.	1167	Manipour, État ind.	998
— Cour grande-ducale	1167	Manitoba, Prov. canad.	1062, 1066
— Dette publ.	1169	Mannheim, Circonscrip. bad. . .	641
— Finances	1169	Mantoue, Prov. ital.	1118, 1130
— Force armée.	1170	Mara, Territ. russe	1272, 1275
— Notices statist.	1168	Marach, Gouv. turc	1346
— Superficie et population . . .	1168	Maramuresh, Distr. roum. . . .	1267
Luxembourg, Prov. belg.	751, 756	Maranhão, État fédér. du Brés. .	769, 776
Macao, Col. port.	1261	Mardine, Gouv. turc	1316
Macerata, Prov. ital.	1118, 1130	Marianes, Mandat japon.	1156
Mackenzie, Distr. canad.	1065	Marienwerder, Régence pruss. . .	667, 669
Macoris, S. Pedro de ~, Prov.		Marie Galante, Ile, Dépend. de	
dominic.	833	Guadeloupe	942
Macquarie, Iles de ~, Dépend. de		Marii, Régence russe	1281
Tasmanie	1042	Marino, San ~, Rép.	1290
Madagascar, Col. franç.	931	Marne, Dép. franç.	893, 909
Madeira, Prov. port.	1256	Marne, Haute-, Dép. franç. . . .	893, 909
Madjumurje, Territ. du Roy.		Maroc, Sultanat	1170
des Serbes, etc.	1302	Maroc-Espagn., Protect.	871
Madras, État ind.	998	Maroc-Franc., Protect.	924
Madre de Dios, Dép. péruv.	1231, 1234	Maronites, Territ., Prot. franç. .	936
Madrid, Prov. espagn.	851, 861	Marquises, Iles ~, Colonie franç. .	946
Magallanes, Territ. chil.	788	Marshall, Iles ~, Mandat japon. .	1156
Magdalena, Dép. colomb.	805, 808	Martinique, La ~, Colonie franç. .	943
Magdebourg, Régence pruss. . . .	667, 669	Marxstädt, Gouv. russe	1280
Maghreb el akfa, v. Maroc	1170	Maryland, État amér.	693, 705
Magyarország, v. Hongrie	1105	Massa, Prov. ital.	1118, 1130
Mahé, Col. franç.	936, 937	Massachusetts, État amér. . . .	693, 705
Maine, État amér.	693, 705	Massaouah, Commiss. ital.	1140
Maine-et-Loire, Dép. franç.	893, 908	Mastanly, Dép. bulg.	781, 783
Makatéa, Ile franç.	946	Matanzas, Prov. cuban.	813
Malacca Brit., Col.	1007	Matto Grosso, État fédér. du	
Málaga, Prov. espagn.	851, 861	Brésil	769, 776
Malais, Protect. ~	1010, 1011	Maule, Prov. chil.	788, 791
Malatia, Gouv. turc	1346	Maurice, Colonie brit.	1030
Malden, Iles brit.	1057	Mauritanie, Colonie franç.	927
Maldives, Iles, Dépend. de Ceylan	1006	Mayenne, Dép. franç.	893, 909
Maldonado, Dép. urug.	1355	Mayotte, Ile ~, Colonie autrefois	
Malleco, Prov. chil.	788, 791	franç.	931
Malmédy et Eupen	756	Mazedaran, Prov. pers.	1237
Malmöhus, Gouv. suéd.	1312, 1318	Mazouliptam, Comptoir franç. . .	937
Malouines, Iles, v. Falkland,		McKean, Iles ~, v. Phoenix, Iles ~	1057
Iles	1083	Mecklembourg-Schwérin, Rép. . .	655
Malte, Col. brit.	989	Mecklembourg-Strelitz, Rép. . .	656
— Ordre souv. de	1201	Medjertin, Sult. ital.	1140
Mamouret-ul-Aziz, Prov. turque . .	1345	Meiningen, Arrond. pays.	679
Man, Ile brit.	983	Melilla, Territ. espagn.	871
Manche, Dép. franç.	893, 908	Memel, Territ. de	625
Manche, Iles de la ~, brit.	983	Ménado, Prov. des Indes orient.	
Mandchoue, Dynastie	795	néerland.	1225

	Page		Page
Mendoza, Prov. argent.	726	Moca, Prov. domin.	833
Menoufieh, Mud. égypt.	837	Modène, Prov. ital.	1119, 1130
Mentchéh, Gouv. turc	1346	Mohilew (Homel, Gomel), Gouv.	
Mer Rouge, Prov. soud.-égypt.	843	russe	1280
Mersebourg, Régence pruss.	667, 669	Moldavie, Territ. roum.	1267
Mersine, Gouv. turc	1346	Monaco, Principauté	1181
Mésopotamie, Mandat brit.	994	Mongalla, Prov. soud.-égypt.	843
Messénie, Dép. grec	1091	Mongolie, Pays chin.	800, 808
Messine, Prov. ital.	1118, 1130	Mongolie Extérieure	804
Metohija, Dép. du Roy. des		Mongolie Intérieure	804
Serbes etc.	1302	Monquegua, Dép. péruv.	1231, 1234
Meurthe-et-Moselle, Dép. franç.		Montagnards, Rép. des ~,	
	893, 909	russe	1271, 1275
Meuse, Dép. franç.	893, 909	Montagnes du Nouba, Prov.	
Mexico, État mex.	1174, 1178	soud.-égypt.	843
Mexique, Rép.	1172	Montana, État amér.	693, 705
— Armée	1174, 1180	Monte Cristi, Prov. domin.	833
— Autorités	1172	Monténégro, Ancien Roy.	1182
— Commerce et communic.	1180	Montevideo, Dép. urug.	1355
— Constitution	1172	Montjoie, Cercle pruss.	625, 667
— Corps dipl. et consulats	1175	Montserrat, Ile brit. (Inde occid.)	1077
— Étrangers	1179	Morant Cay, Dépend. de Jama-	
— Évêques cathol.	1174	ïque	1076
— Finances	1179	Morava, Dép. du Roy. des Ser-	
— Gouverneurs	1173	bes, etc.	1302
— Marine	1180	Moravie, Pays tchécoslov.	1340
— Navigation	1180	Morbihan, Dép. franç.	893, 909
— Notices statist.	1178	Møre, Préfect. norv.	1189, 1194
— Pavillon, couleurs	1172	Morelos, État mex.	1174, 1178
— Superficie et population	1178	Moscou, Gouv. russe	1280
— Villes	1179	Moselle, Dép. franç.	893, 909
Michigan, État amér.	693, 705	Moucha, Gouv. turc	1346
Michoacán, État mex.	1174, 1178	Moucha, Iles ~, franç.	934
Mikkeli, Gouv. finn.	883	Moukden, Prov. mandch.	800
Milan, Prov. ital.	1119, 1130	Mourman, Gouv. russe	1280
Minas, Dép. urug.	1355	Moyen-Congo, Col. franç.	929
Minas Geraes, État féd. du		Moyenno-Franconie, District	
Brés.	769, 776	gouv. bav.	645
Minden, Régence pruss.	668, 669	Mozambique, Col. port.	1260
Minia, Mud. égypt.	837	Munster, Régence pruss.	667, 669
Minicoy, Ile brit.	1003	Muong Sing, Protect. franç.	939
Minnesota, État amér.	693, 705	Murcie, Prov. espagn.	851, 861
Minsk, v. Russie Blanche	1286	Musée internat.	1375
Miquelon, Ile, Col. franç.	941	Mysore, État ind.	996, 998
Misiones, Terr. argent.	726, 731	Nakhitchevan, Territ.	
Misr, v. Égypte	835	aut.	1272, 1275, 1289
Mississippi, État amér.	693, 705	Nakskov, Ville dan.	825
Missouri, État amér.	693, 705	Nale, Iles ~ Dépend. de la	
Mitre, Iles ~, Dépend. des Iles		Nouv.-Caléd.	945
Salomon	1056	Namur, Prov. belg.	751, 756
Mittelberg, Commune autr.	631	Naourou, Mandat brit.	1049
Ml. Boleslavo, Dép. tchécoslov.	1340	Naples, Prov. ital.	1119, 1130

	Page		Page
Nariño, Dép. colomb.	805, 808	Nogal, Sultan. ital.	1140
Natal, Col. brit.	1024, 1027	Nord, Dép. franç.	893, 909
Navarre, Prov. espagn.	851, 861	Nord, Territ. du ~, Terr. austral.	1047
Nayarit, État mex.	1174, 1178	Nord, Territoires du ~, Protect. brit. (Côte de l'Or)	1019
Nébraska, État amér.	693, 705	Nordland, Préfect. norvég.	1189, 1194
Neckar, Cercle wurt.	686	Nord-Ouest, Territ. du ~, Canad.	1065
Nederland, v. Pays-Bas.	1207	Nord-Troendelag, Préfecture norvég.	1189, 1194
Nederlandsch Oost Indië	1223	Norfolk, Iles de ~, Territ. austral.	1048
Nedjed, Émirat.	1183	Normandes, Iles ~, v. Iles de la Manche	983
Negri Sembilan, Protect. brit.	1010, 1011	Norrbotten, Gouv. suéd.	1312, 1318
Népâl, Roy.	1183	Northern Territory, Austral.	1047
Néuchâtel, Cant. suisse	1329	Norvège, Roy.	1187
Neuenburg, Cant. suisse	1329	— Armée et marine	1189, 1198
Neuquén, Territ. argent.	727, 731	— Autorités	1187
Névada, État amér.	693, 705	— — provinc.	1189
Nevis, Iles brit. (Inde Occid.)	1077	— Commerce et communic.	1197
New Hampshire, État amér.	693	— Constitution	1187
New Hebrides	1199	— Corps dipl. et consulats	1189
New Jersey, État amér.	693, 705	— Cour royale	1187
New York, État amér.	693, 705	— Cultes	1195
New Zealand, Dom. of	1049	— Dette nationale	1196
Nganhoui, Prov. mandch.	796, 800	— Finances	1195
Nicaragua, Rép.	1184	— Ministère	1187
— Armée	1184, 1187	— Navigation	1197
— Autorités	1184	— Notices statist.	1194
— Commerce et communic.	1186	— Pavillon	1187
— Constitution	1184	— Possession extérieure	1194
— Corps dipl. et consulats	1184	— Sujétion	1195
— Couleurs nationales	1184	— Superficie et population	1194
— Finances	1186	— Villes	1195
— Marine	1187	Nossi-Bé, Col. autrefois franç.	931
— Notices statist.	1186	Nouba, Mont du ~, Prov. soud.-égypt.	843
— Superficie et population	1186	Nouv.-Amsterdam, Dépend. de Réunion	933
Nich, Dép. du Royaume des Serbes etc.	1302	Nouv.-Bretagne	1049
Nicobar, Iles brit.	998, 1003	Nouv.-Brunswick	1061, 1066
Nièvre, Dép. franç.	893, 909	Nouv.-Calédonie, Col. franç.	945
Niger, Colonie du ~, Territ. milit. franç.	927	Nouv.-Écosse, Prov. canad.	1060, 1066
Nigeria, Col. brit.	1020	Nouv.-Hébrides	1199
Nighdê, Gouv. turc	1346	Nouv.-Galles du Sud, État fédéral de l'Australie	1040
Nijni-Novgorod, Gouv. russe	1280	Nouv.-Grenade, Ancienne Rép.	805
Nikolaev, Gouv. oukrain.	1285	Nouv.-Guinée, Mandat brit.	1048
Nil Blanc, Prov. soud.-égypt.	843	—, Prov. des Indes orient. néerl.	1224, 1225
— Bleu, Prov. soud.-égypt.	843	— Allemande, Ancienne ~	1048
— Supér., Prov. soud.-égypt.	843	Nouv.-Irlande, Ile brit.	1049
Nippon, Empire, v. Japon	1141		
Nitra (Neutra), Dép. tchécoslov.	1340		
Nobel, Fondation	1374		
Noël, Ile de ~, Gouv. de Malacca Brit.	1008, 1009		

	Page		Page
Nouv.-Mecklembourg, Ile,		Omân, Sultanat	1200
Nouv.-Guinée	1049	Omsk, russe	1281
Nouv.-Mexique, État amér.	693, 705	Ontario, Prov. canad.	1058, 1066
Nouv.-Poméranie, Ile, Nouv.-		Ontong Java, Iles~, v. Liouenioua	1056
Guinée	1049	Opland, Préfecture norvég.	1189, 1194
Nouv.-Zélande, Domin. brit.	1049	Oporo, Ile, franç.	946
— Armée	1051, 1053	Oppeln, Régence autref. pruss.	669
— Autorités	1049	Orange, État libre d'~, brit.	1025, 1027
— Commerce, finances	1052	Orcades du Sud, Iles, Dépend.	
— Communications	1052	des I. Falkland	1083
— Constitution	1049	Ordou, Prov. turque	1346
— Dépendance	1053	Ordre de St-Jean de Jérusalem	1201
— Flotte	1053	Ordre souv. de Malte	1201
— Iles voisines	1051	Örebro, Prov. suéd.	1312, 1318
— Journaux	1053	Orégon, État amér.	693, 705
— Mandat, Territ. de ~	1053	Orel, Gouv. russe	1280
— Notices statist.	1051	Orenbourg, Gouv. russe	1281
— Population, superficie	1051	Orense, Prov. espagn.	851, 861
— Représentations étrangères	1050	Orient, Territ. boliv.	765
— Villes	1051	Oriente, Prov. cuban.	816
Novare, Prov. ital.	1119, 1130	Orissa, État ind.	998
Nova Scotia, v. Nouv.-Écosse	1060	Orne, Dép. franç.	893, 909
Novgorod, Gouv. russe	1280	Oruro, Dép. boliv.	764, 766
Novoródek, Voyévodie		Osnabruck, Régence pruss.	667, 669
polon.	1243, 1246	Östergötland, Gouv. suéd.	1312
Novo-Nikolaevsk, russe	1281	Östfold, Préf. norvég.	1189, 1194
Ñuble, Prov. chil.	788, 791	Ostrava Mor., Dép. tchécoslov.	1340
Nuevo León, État mex.	1174, 1178	Ottomane, Rép., v. Turquie	1344
Nyassaland, Protect. brit.	1031	Ouadai, Protect. franç.	929
Nykoebing s. F., Ville dan.	825	Ouadi Draa, Protect. espagn.	870
Nyland, Gouv. finn.	881, 883	Oubangui-Chari, Col. franç.	929
Oaxaca, État mex.	1174, 1178	Ouei-Haï-Ouei, Territ. à bail	
Obbia, Sultan. ital.	1140	brit.	1016
Obock, Col. franç.	934	Onfa, Gouv. russe	1280
Océan, Ile~, Dépend. des Iles		Ouganda, Protect. brit.	1035
Gilbert.	1056	Oujitsé, Dép. du Roy. des Ser-	
Océanie, Établiss. de l'~, franç.	946	bes etc.	1302
Odessa, Gouv. de l'Ukraine	1285	Oukraine, Dép.	1284, 1285
Oeno, Ile~, Dépend. de Pitcairn	1057	Oukraine, Rép. démocr.	1285
Office internat. d'Hygiène publ.	1372	— Armée	1285
O'Higgins, Prov. chil.	788, 791	— Directoire	1285
Ohio, État amér.	693, 705	Oukraine, USSR, Rép.	1284
Ohrid, Département du Roy. des		— Armée de la Rép. démocr.	1285
Serbes, etc.	1302	— Autorités	1284
Oiratski, Territ. des~, russe	1272	— Comité exéc. central panukr.	1284
Oise, Dép. franç.	893, 909	— Cons. des commiss. du peuple	1284
Okinawa, v. Iles Lion-kiou	1147	— Constitution	1284
Oklahoma, État amér.	693, 705	— Corps dipl. et consulats	1284
Oldenbourg, Rép.	658	— Cultes	1285
Olomouc, Dép. tchécoslov.	1340	— Finances	1285
Olonez, Gouv. russe	1280	— Nationalités	1285
Olti, Territ. géorg.	1287	— Notices statist.	1285

	Page		Page
Oukraïne, USSR, Rép., Superficie et population . . .	1285	Paraguay, Rép., Pavillon . . .	1204
— Villes . . .	1285	— Superficie et population . . .	1206
Oukraïne occidentale, v. Galicie	947	Parahyba, État féd. du Brés. 769, 776	
Ouliassoutai, Distr. mong. . . .	804	Paraná, État féd. du Brés. 769, 776	
Oulu, Gouv. finn.	881	Pardubice, Dép. tchécoslov. . . .	1340
Ouralsk, Rég. russ.	1281	Parme, Prov. ital.	1119, 1130
Ourfa, Gouv. turc	1346	Pas-de-Calais, Dép. franç. 893, 909	
Ourga, Territ. mong.	804	Patna, Comptoir franç.	937
Ourjanchai, Rép.	1201	Pavie, Prov. ital.	1119, 1130
Ouvéa, Ile, Dépend. de Nouv.-Calédonie	945	Pays-Bas, Roy.	1207
Overyssel, Prov. néerl.	1212, 1217	— Armée et marine	1212, 1221
Oviédo, Prov. espagn.	851, 861	— Autorités	1209
Paanopa, Ile, v. Ile d'Océan	1056	— — provinc.	1212
Pacificador, Prov. dominic.	833	— Commerce et communic.	1219
Pacifique, Iles du ~, japon.	1156	— Constitution	1207
Padoue, Prov. ital.	1119, 1130	— Corps dipl. et consulats	1213
Pahang, Protect. brit.	1010, 1011	— Cour de la Reine	1207
Pakhmakli, Cercle bulg.	781, 783	— Cultes	1217
Palatinat, Distr. gouvern. bav. . . .	645	— Départements	1209
Palembang, Prov. des Indes-Orient.-Néerl.	1225	— États généraux	1209
Palencia, Prov. espagn.	851, 861	— Finances	1218
Palerme, Prov. ital.	1119, 1130	— Ministère	1209
Palestine, Mandat brit.	992	— Nationalité	1217
Panamá, Rép.	1201	— Notices statist.	1217
— Autorités	1202	— Pavillon	1207
— — provinc.	1202	— Possessions extérieures	1223
— Commerce et communic.	1204	— Profections	1218
— Constitution	1201	— Superficie et population	1217
— Corps dipl. et consulats	1202	— Villes	1218
— Finances	1204	Pedro Cay, Dépend. de Jamaïque	1076
— Notices statist.	1203	Peking, Prov. chin.	800
— Pavillon et couleurs	1202	Pellis, Dép. grec.	1091
— Superficie et population	1203	Penang, Settlement brit.	1007
— Troupes de police	1204	Peñon de la Gomera, espagn.	871
— Villes	1203	Pensylvanie, État amér.	693, 705
Panamá, Zone du Canal de, amér. . . .	720	Penza, Gouv. russe	1280
Pandjab, État ind.	998	Pérak, Protect. brit.	1010, 1011
Papoua, Territ. austral.	1048	Périm, Ile brit.	1002
Pâques, Ile de, chil.	794	Perlis, Protect. brit.	1010, 1011
Pará, État féd. du Brésil	769, 776	Perm, Gouv. russe	1280
Paraguay, Rép.	1204	Pernambouc, État féd. du Brés.	769, 776
— Armée et marine	1207	Pérou, Rép.	1230
— Autorités	1204	— Armée	1231, 1235
— Commerce et communic.	1207	— Autorités	1231
— Constitution	1204	— — ecclés.	1231
— Corps dipl. et consulats	1205	— Commerce et communic.	1235
— Dette publique	1206	— Constitution	1230
— Finances	1206	— Corps dipl. et consulats	1231
— Notices statist.	1206	— Finances	1234
		— Marine	1235
		— Notices statist.	1234

	Page		Page
Pérou, Rép., Pavillons	1230	Poids et Mesures, Bureau inter-	
— Superficie et population	1234	national des ~	1368
— Villes	1234	Pojarévatz, Dép. du Roy. des	
Perouse, Prov. ital. 1119,	1130	Serbes, etc.	1302
Perse, Empire	1236	Polessié, Voyév. polon. 1243,	1246
— Armée et flotte	1238	Pologne, Rép.	1240
— Assemblée nationale	1236	— Armée et marine	1242, 1248
— Autorités	1236	— Autorités	1240
— — provinc.	1237	— — ecclés.	1243
— Commerce et communic.	1239	— — provinc.	1243
— Constitution	1236	— Commerce et communic.	1248
— Corps dipl. et consulats	1237	— Constitution	1240
— Cour du Chah	1236	— Corps dipl. et consulats	1244
— Finances	1238	— Diète constituante	1240
— Notices statist.	1238	— Finances	1247
— Pavillon	1236	— Langue et religion	1246
— Superficie et population	1238	— Notices statist.	1246
— Villes	1238	— Pavillons	1240
Pesaro-Urbino, Prov. ital. 1119,	1130	— Silésie, Voyévodie	1240
Pescadores, Iles japon.	1156	— Superficie et population	1246
Pessamo, Gouv. finn.	883	— Villes	1247
Pétersbourg, v. Petrograd,		Poltava, Gouv. de l'Oukraine	1285
Gouv. russe	1280	Poméranie, Prov. pruss.	667
Petite Terre, Dépend. de		Poméranie, Voyév. polon. 1243,	1246
Guadeloupe	942	Pomotou, Iles ~, Col. franç.	946
Petit-Miquelon, Ile franç.	941	Pondichéry, Col. franç.	937
Petritch, Cercle bulg.	781	Pontevédra, Prov. espagn. 851,	861
Philippines, Col. amér.	722	Porte, Haute ~	1344
Philippopoli, Distr. bulg. 781,	783	Port-Maurice, Prov. ital. 1119,	1130
Phoenix, Iles de ~, brit.	1057	Porto Rico, Col. amér.	718
Phokis et Phthiotis, Départ.		Portsfrautes, Territ. allem.	631
grec	1091	Portugal, Rép.	1249
Piauhv, État féd. du Brés. 769,	776	— Armée et marine	1255
Pibor, Prov. soud.-égypt.	843	— Autorités	1249
Pinar del Rio, Prov. cuban.	816	— — ecclés.	1249
Pins, Iles des ~, Dép. de la Nouv.-		— Colonies	1257
Calédonie	945	— Commerce et communic.	1254
Pirot, Département du Roy. des		— Constitution	1249
Serbes etc.	1302	— Corps dipl. et consulats	1250
Pise, Prov. ital. 1119,	1130	— Drapeau national	1249
Pitcairn, Ile de ~, Col. brit.	1057	— Étrangers	1253
Piura, Dép. péruv. 1231,	1234	— Finances	1253
Plaisance (Piacenza), Province		— Navigation	1254
ital. 1119,	1130	— Notices statist.	1253
Pléven, Distr. bulg. 781,	783	— Possessions extérieures	1255
Plevlje, Dép. du Royaume des		— Superficie et population	1253
Serbes etc.	1302	Posnanie, Régence autref. pruss. 669	
Plizeň, Dép. tchécoslov.	1340	Posnanie-Prusse-Occid., Territ.	
Plowdiv, Distr. bulg. 781,	783	de front.	667
Podolie, Gouv. de l'Oukraine	1285	Possessions extér. néerl. 1223,	1225
Podrinie, Dép. du Roy. des		Potenza, Prov. ital. 1119,	1130
Serbes etc.	1302	Potosí, Dép. boliv. 764,	766

	Page
Potsdam, Régence pruss.	667, 669
Prague, Dép. tchécoslov.	1340
Presbourg (Bratislava), Dép. et ville tchécoslov.	1340, 1341
Presidios, espagn.	871
Prévesa, Dép. grec.	1091
Prijepolje, Dép. du Roy. des Serbes etc.	1302
Prince, Ile du ~, port.	1258
Prince Édouard, Ile du, Prov. canad.	1063, 1066
Prizren, Dép. du Royaume des Serbes etc.	1302
Propriété industr., littér. et art.	1369
Protectorat arabe, brit.	999, 1002
Providence, Iles de, Dépend. des Comores	933
Providencia, Iles, Dép. colomb.	808
Province de la frontière, NO	998, 999
Province orient., Congo Belge	761
Provinces Centr., État ind.	996, 998
Provinces du Nord, Protect. brit. en Nigéria	1020
Provinces du Sud, Protect. brit. en Nigéria	1020
Provinces Unies, État ind.	998
Prusse, Rép.	659
— Agriculture	668
— Autorités	660, 663
— Commerce et industrie	662
— Conseil d'État	660
— Conseil sup. de l'Église évang.	663
— Consistoires	664
— Corps dipl.	666
— Cour suprême des comptes	663
— Diète	659
— Évêques cath.	665
— Finances	660, 671
— Intérieur	662
— Justice	662
— Langue matern.	669
— Mines	665
— Ministère	660
— Notices statist.	667
— Oberlandesgerichte	665
— Pertes des territoires	668
— Plébiscite	668
— Police	664
— Salut publ.	663
— Sciences, beaux arts et in- struct. publ.	661
— Superficie et population	667

	Page
Prusse, Rép., Universités	665-
— Villes	670
Prusse-Orient., Prov. pruss.	667
Prusse-Rhénane, Prov. pruss.	668
Pskov, Gouv. russe	1280
Puebla, État mex.	1174, 1178
Puerto Plata, Prov. Dominic.	833
Puertorico, v. Porto Rico	718
Puno, Dép. péruv.	1231, 1234
Puntarenas, Prov. de Costa- Rica	811
Putumayo, Commiss. colomb.	808
Puy-de-Dôme, Dép. franç.	893, 909
Pyrénées, Basses-, Dép. franç.	893, 909
Pyrénées, Hautes-, Dép. franç.	893, 909
Pyrénées - Orientales, Dép. franç.	893, 909
Pyrmont, Distr. pruss.	683
Québec, Prov. canad.	1059, 1066
Queensland, État féd. d'Austral.	1041, 1044
Querétaro, État mex.	1174, 1178
Quintana Roo, Territ. mex.	1174, 1178
Rajpoutana, État ind.	996, 999
Rapa, Ile franç.	946
Raška (Raschka), Dép. du Roy. des Serbes etc.	1302
Ravenne, Prov. ital.	1119, 1130
Recht, Prov. pers.	1237
Redonda, Ile brit. (Inde Occid.)	1077
Reggio de Calabre, Prov. ital.	1119, 1130
Reggio nell' Emilia, Prov. ital.	1119, 1130
Représ. de la Fédér. des Rép. Sov. Soc. Russe	1271
República Boliviana	764
República Dominicana	832
República Oriental del Uruguay	1352
República del Salvador, v. Sal- vador	1295
République de l'Extrême Orient	878
République Française	887
République sov. caucas., v. Fédér. Transcaucasienne	1286
République du Sud chin.	795
Réthymnon, Dép. grec.	1091
Réunion, Col. franç.	933
Reuss, ancienne principauté	680
Rhin, Bas-, Dép. franç.	893, 909

	Page		Page
Rhin, Haut-, Dép. franç.	893, 909	Roumanie, Roy., Dette publ.	1269
Rhode Isl., État amér.	693, 705	— Finances	1268
Rhodes, Ile ital.	1141	— Navigation	1270
Rhodes-Extérieures(Appenzell), Cant. suisse	1329	— Notices statist.	1267
Rhodes-Intérieures (Appenzell), Cant. suisse	1329	— Pavillon	1262
Rhodésie, Protect. brit.	1026, 1027	— Superficie et population	1267
— du Nord, Protect. brit.	1026	— Villes	1268
Rhône, Dép. franç.	893, 909	Roumélie-Orient., Territ. bulg.	780
Riazan, Gouv. russe.	1280	Roustchouk, Distr. bulg.	781, 783
Ribinsk, Gouv. russe.	1280	Rovigo, Prov. ital.	1119, 1130
Rio de Janeiro, État fédér. du Brés.	769, 776	Ruanda, Mandat belg.	762
Rio de Oro, Col. espagn.	870	Rudolstadt, Arrondiss. thur.	679
— Grande do Norte, État fédér. du Brés.	769, 776	Russie, SSSR, Rép.	1271
— Grande do Sul, État fédér. du Brés.	769, 776	— Armée, rouge	1274
— Negro, Territ. argent.	727, 731	— Autorités	1273
Riou-kiou, Iles~, japon., v. Liou- kiou	1147	— — des républ.	1274
Riouu, Prov. des Indes-Occid. Néerl.	1224, 1225	— Comité exécutif central	1272
Rive droite de la Theiss, Comit. hongr.	1110	— Communes auton.	1275
Rive droite du Danube, Comit. hongr.	1110	— Conféd. des répub. soc. soviets	1274
Rive gauche de la Theiss, Comit. hongr.	1110	— Cons. des commiss. du peuple	1272
Rive gauche du Danube, Comit. hongr.	1110	— Constitution	1272
Rivières du Sud, Col. franç.	927	— États alliés	1275
Robinson, Iles chil.	794	— Marine	1277
Roda-Jéna, Arrond. urb. thur.	679	— Notices statist.	1274
Rodriguez, Dép. de Maurice	1031	— Pavillon et armes	1271
Rogaland, Préfect. norv.	1194	— Pertes territ.	1276
România, Roy.	1262	— Superficie et population	1274
Rome, Prov. ital.	1119, 1130	Russie des Soviets, RSFSR, États fédérés	1277
Rossija, v. Russie	1271	— Autorités ecclés.	1278
Roudnik, Dép. du Roy. des Serbes etc.	1302	— Comité exécutif central	1278
Roumanie, Roy.	1262	— Commerce et communic.	1283
— Armées et marine	1264	— Congrès	1277
— Autorités	1263	— Conseil des commiss.	1278
— — ecclés.	1264	— Constitution	1277
— — provinc.	1264	— Corps dipl. et consulats	1278
— Commerce et communic.	1269	— Dette publ.	1283
— Constitution	1262	— Finances	1283
— Corps dipl. et consulats	1265	— Notices statist.	1280
— Cour royale	1262	— Ssovnrakom	1278
— Cultes	1267	— Superficie et population	1280
		Russie-Blanche, Rép.	1286
		Ruthénie, Territ. auton. tchéco- slov.	1340, 1341
		Ruthénie-Blanche, Rép.	1286
		Rzeczpospolita Polska (Pologne)	1240
		Saalfeld, Arrond. pays. thur.	679
		Saba, Ile néerl.	1229
		Saeima, Parlement lett.	1157
		Saerd, Gouv. turc	1346
		Saïda, Distr. syr.	936
		Sainte-Croix, Ile amér.	720

	Page
Sainte-Lucie, Ile brit. (Ind. occid.)	1080
Saintes, Iles, Dépend. de Guadeloupe	942
Saint-Gall, Canton suisse	1329
Sainte-Hélène, Col. brit.	1021
Saint-Marin (San Marino), Rép.	1290
Saint-Siège Apostolique	1290
— Cardinaux	1291
— Congrégations	1293
— Constitution	1290
— Corps dipl.	1294
— Cour du pape	1290
— Secrétariats	1293
— Tribunaux	1293
Saint-Thomas, Iles port.	1258
Sakartvélo, v. Géorgie	1286
Sakathali (Zakatali), Territ. géorg.	1287
Sakhaline, Col. japon.	1143, 1152
— du Sud, Territ. japon.	1152
Salamanque, Prov. espagn.	851, 861
Sala y Gomez, Ile chil.	794
Salcate, Prov. des Indes port.	1261
Salerne, Prov. ital.	1119, 1130
Salomon, Iles~, Prot. brit.	1056
Salonique, Dép. grec	1091
Salta, Prov. argent.	726, 731
Salvador, Rép.	1295
— Armée et marine	1298
— Autorités	1296
— Commerce et communic.	1298
— Constitution	1295
— Corps dipl. et consulats	1296
— Dette publique	1297
— Finances	1297
— Notices statist.	1297
— Pavillon	1295
— Superficie et population	1297
Salzbourg, Pays autrich.	740, 744
Samaná, Prov. dominic.	833
Samara, Gouv. russe	1280
Samarkand, russe	1281
Samoa, Iles~, Mandat brit.	1053
Samoa Allemand, Ancien Protect.	1053
Samoa-Améric., Col.	724
Samos, Dép. grec	1091
San Andrés, Iles, Dépend. colomb.	808
San Domingo v. Dominicain, Rép.	832

	Page
Sandwich, Iles, Dépend. des Iles Falkland	1083
San Felix, Ile chil.	794
San José, Prov. de Costa-Rica	810
San Juan, Prov. argent.	726, 731
San Luis, Prov. argent.	726, 731
San Luis Potosí, Rép. mexic.	1174, 1178
San Pedro de Macoris, Prov. dominic.	833
Santa Catharina, État féd. du Brés.	769, 776
Santa Clara, Prov. cuban.	816
Santa Cruz, Dép. boliv.	764, 766
Santa Cruz, Ile amér.	720
Santa Cruz, Iles de~, brit.	1056
Santa Cruz, Terr. argent.	727, 731
Santa Fé, Prov. argent.	726, 731
Santander, Dép. colomb.	805, 808
Santander, Prov. espagn.	851, 861
Santander del Norte, Dép. colomb.	805, 808
Santiago, Prov. argent.	726, 731
Santiago, Prov. chil.	788, 791
Santiago, Prov. cuban.	816
Santiago, Prov. dominic.	833
Santo Domingo, Prov. dominic.	832
São Paulo, État féd. du Brésil	769, 776
São Thomé, Col. port.	1258
Saône, Haute-, Dép. franç.	893, 909
Saône-et-Loire, Dép. franç.	893, 909
Saparoshje, Gouv. oukrain.	1285
Saragosse, Prov. espagn.	851, 861
Saratov, Gouv. russe	1280
Sarawak, Raj brit.	1014
Sardaigne, Ancien Roy.	1114
Sarre, Territ. de la ~	625, 645, 668, 670, 687
Sarthe, Dép. franç.	893, 909
Saskatchewan, Prov.	1064
Sassari, Prov. ital.	1119, 1130
Savoie, Dép. franç.	893, 909
Savoie, Haute-, Dép. franç.	893, 909
Saxe, Prov. pruss.	667
Saxe, Rép.	672
— Autorités	673
— Constitution	672
— Corps dipl. et consulats	674
— Districts gouv.	675
— Finances	676
— Ministère	673
— Notices statist.	675

	Page		Page
Saxe, Rép., Villes	676	Séville, Prov. espagn.	851, 861
Saxe-Altenbourg, Territ. thur.	680	Sèvres, Deux-, Dép. franç.	893, 909
Saxe-Cobourg, Ancien duché	645	Seychelles, Col. brit.	1036
Saxe-Gotha, Territ. thur.	681	Seym, Diète polon.	1240
Saxe-Meiningen, Territ. thur.	681	Shetlands du Sud, Dépend. des Iles Falkland	1083
Saxe-Weimar-Eisenach, Territ. thur.	682	Siam, Roy.	1304
Schaffhouse, Cant. suisse	1329	— Armée et marine	1307
Schaumbourg-Lippe, Rép.	676	— Autorités	1304
Schleiz, Arrond. pays. thur.	679	— Commerce et communic.	1307
Schwarzbourg-Rudolstadt, Territ. thur.	682	— Constitution	1304
Schwarzbourg-Sondershausen, Territ. thur.	683	— Corps dipl. et consulats.	1306
Schweizerische Eidgenossen- schaft, v. Suisse	1323	— Cour royale	1304
Schwyz, Cant. suisse	1329	— Finances	1307
Segovie, Prov. espagn.	851, 861	— Ministère	1304
Seibo, El, Prov. dominic.	833	— Notices statist.	1306
Seimas, Diète lith.	1163	— Pavillon	1304
Seine, Dép. franç.	893, 909	— Superficie et population	1306
— -et-Marne, Dép. franç.	893, 909	Sibérie, Territ. russ.	1274, 1281
— -et-Oise, Dép. franç.	893, 909	Sicile, Ile ital.	1120
— Inférieure, Dép. franç.	893, 909	Sienna, Prov. ital.	1119, 1130
Selangor, Protect. brit.	1010, 1011	Sierra Leone, Col. brit. et Protect.	1017
Semendria (Smederevo), Dép. du Roy. des Serbes, etc.	1302	Sikkim, État ind.	999
Semipalatinsk, Gouv. russe	1281	Sikok, Territ. japon.	1147
Sémiretchinsk, Gouv. russe	1281	Silésie, -Basse, Prov. prusse	667
Sénégal, Col. franç.	927	— Haute ~, Prov. pruss.	667
Serac, Commiss. érythr.	1140	— Territ. tchécoslov.	1340, 1341
Serbes, Croates et Slovènes, Roy. des ~	1298	Simbirsk, Gouv. russe	1280
— Armée et flotte	1304	Sinaloa, État mexic.	1174, 1178
— Autorités	1299	Singapour, Settlem. brit.	1007, 1008
— Commerce et communic.	1303	Sinope, Gouv. turc	1346
— Conseil d'État	1299	Sintsiang, Prov. chin.	800
— Constitution	1298	Sivas, Prov. turque	1345
— Corps dipl. et consulats.	1300	Siverek, Gouv. turc	1346
— Couleurs nationales	1298	Skaraborg, Gouv. suéd.	1312, 1318
— Cour royale	1298	Skoplje, Dép. du Roy. des Serbes etc.	1302
— Finances	1303	Slesvig-Holstein, Prov. pruss.	667
— Langues	1302	— sept.	625
— Notices statist.	1302	Slovaquie, Pays tchécoslov.	1340
— Religion	1302	Slovenija, Territ. du Roy. des Serbes etc.	1302
— Superficie et population	1302	Smederevo, Dép. du Roy. des Serbes etc.	1302
Serbie	1298, 1302	Smolensk, Gouv. russe	1280
— mérid.	1302	Smyrne, Prov. turque	1345
— septentr.	1302	Sobranié, Assemblée nat. bulg.	779
Sergipe, État féd. du Brésil	769, 776	Société, Iles de la ~, Col. franç.	946
Serres, Dép. grec	1091	Société des Nations	1363
Sétit et Gach, Commiss. érythr.	1140	Socotra, Iles brit.	999, 1002
		Södermanland, Gouv. suéd.	1312, 1318

	Page		Page
Sogn et Fjordane, Préf. norv.	1189, 1194	St Jean, Ile amér.	719, 720
Soïotes, Rép. des ~	1201	St-Jean, Ordre de Jérusalem de ~	1200
Soleure, Canton suisse	1329	St John, Ile amér.	719, 720
Somalie Anglaise, Protect.	1036	St Kitts, v. St Christophe	1077
Somalie du Nord, ital.	1140	St Martin, Ile, Dépend. de	
Somalie du Sud, ital.	1140	Guadeloupe	942
Somalie-Ital., Col.	1140	St Martin, Ile néerl.	1229
Somalis, Côte Française des ~	934	St Michel, Gouv. finn.	881, 883
Somme, Dép. franç.	893, 909	Stockholm, Gouv. suéd.	1312, 1318
Sondershausen, Arrond. pays.		St Paul, Ile, Dépend. de Réunion	933
thur.	679	St Paul, Iles brés.	779
Sondrio, Prov. ital.	1119, 1130	St Pierre, Iles brés.	779
Sonneberg, Arrond. pays. thur.	679	St Pierre et Miquelon, Iles franç.	941
Sonora, État mexic.	1174, 1178	Straits Settlements, Col. brit.	1007
Sophia, Distr. bulg.	781, 783	Stralsund, Régence pruss.	667, 669
Soria, Prov. espagn.	851, 861	Stroumidsa, Territ. autref. bulg.	783
Sör-Tröndelag, Préfect. norv.	1189, 1194	St Thomas, Ile amér.	719, 720
Sotchi, Cercle géorg.	1287	St Vincent, Ile brit. (Inde occid.)	1080
Souabe, Distr. gouv. bav.	645	Styrie, Pays autrich.	740, 744
Souaziland, Prot. brit.	1026, 1027	Sublime Porte, Gouv. turc.	1344
Soudan, Anglo-Égypt.	842	Sud-Ouest Africain, Mandat brit.	1027
Soudan-Égyptien	842	Suède, Roy.	1308
Soudan-Français, Col.	927, 928	— Armée et marine	1312
Souijouan, Distr. mong.	804	— Autorités	1309
Soukhoun, Cercle géorg.	1287	— — provinc.	1312
Spitzberg, norv.	1194	— Commerce et communic.	1320
Sporades, Iles ital.	1141	— Constitution	1308
Sprattley, Iles ~, brit.	1013	— Corps dipl. et consulats.	1313
Ssavarkom Ssojusa.	1272, 1273	— Cour royale	1308
Sseutchouan, Prov. chin.	796, 800	— Dette publique	1319
Ssjed Ssowjetow Ssojusa	1272	— Finances	1319
Ssojusny Ssjosd	1272	— Navigation	1321
Stade, Régence pruss.	667, 669	— Notices statist.	1318
Stanislawow, Voyévod. pol.	1243, 1246	— Pavillon	1308
Stara-Zagora, Dép. bulg.	781, 783	— Riksdag	1309
Starbuck, Iles ~, brit.	1057	— Superficie et population	1318
Starkenbourg, Prov. hess.	651	Suez, Comp. univ. du canal	841
State of North Borneo, Protect. brit.	1012	Suez, Gouv. égypt.	837
Stavropol, Gouv. russe	1281	Suisse, Conféd. republ.	1323
St Barthélemy, Ile, Dépend. de Guadeloupe	942	— Armée fédérale	1332
St Christophe, Ile brit. (Inde occid.)	1077	— Assemblée fédérale	1323
Ste Croix, Ile amér.	720	— Autorités	1323
Ste Marie, Ile, Col. autrefois franç.	931	— Cantons	1329
Stettin, Régence pruss.	667, 669	— Commerce et communic.	1331
St Eustache, Ile néerl.	1229	— Constitution	1323
St Jan, Ile amér.	719, 720	— Corps dipl. et consulats.	1325
		— Couleurs nationales	1323
		— Départements	1324
		— Émigration	1329
		— Évêques	1325

	Page		Page
Suisse, Conféd. rép., Finances	1330	Tchécoslovaquie, Rép., Commerce et communic.	1342
— Notices statist.	1329	— Constitution	1332
— Superficie et population	1329	— Corps dipl. et consulats	1338
— Villes	1330	— Dette publique	1342
Suiyuan, Distr. chin.	796	— Émigration et immigration	1341
Sumatra, Côte orient., Prov. des Indes Orient. Néerl.	1225	— Finances	1341
Sumatra, Ile néerl.	1224, 1225	— Langue maternelle	1341
Sumatra mérid. (Côte occid.), Prov. des Indes Orient. Néerl.	1225	— Notices statist.	1340
Suomi-Finlande	879	— Pavillon et armes	1332
Surat, Comptoir franç.	937	— Superficie et population	1340
Suriname, v. Guyane Néerl.	1228	— Villes	1341
Sverige, v. Suède	1308	Tcheka, Police polit. russe	1273, 1277, 1284
Syracuse, Prov. ital.	1119, 1130	Tchékiang, Prov. chin.	796, 800
Syr-Daria, Gouv. russe	1281	Tcheli, Prov. chin.	796
Syrienne, La Fédérat.	934	Tchéliabinsk, Gouv. russe	1280
Tabasco, État mexic.	1174, 1179	Tchéremisses, Territ. des ~, russe	1272
Tacna, Prov. chil.	788, 792	Tcherepovetz, Gouv. russe	1280
Tadjourah, Protect. franç.	934	Tcherkesses, Territ. des ~, russe	1272, 1275
Tahiti, Ile franç.	946	Tcherkesses-Adyge, Territ. des, russe	1272, 1275
Taipa, Iles ~, port.-chin.	1261	Tcherkesses - Karatch, Territ. des ~, russe	1272, 1275
Taiwan, Ile, v. Formose	1143, 1155	Tchernigov, Gouv. oukrain.	1285
Talca, Prov. chil.	788, 791	Tchetchènes, Territ. des, russe	1275
Tamaulipas, État mexic.	1174, 1179	Tchouroum, Gouv. ture	1346
Tambov, Gouv. russe	1280	Tchö-sen, v. Corée	1143
Tanganyika, Territoire de ~, Mandat brit.	1032	Tchouvaches, Territ. des ~, russe	1272
Tanger, Territ. neutre, v. Maroc	1170	Téké, Gouv. ture	1346
Tapanoeli, Prov. des Indes Orient. Néerl.	1225	Telemark, Prov. norv.	1189, 1194
Tarapacá, Prov. chil.	788, 791	Tennessee, État amér.	693, 705
Tarifs douaniers, Union internat. p. l. public. des ~	1370	Teramo, Prov. ital.	1119, 1130
Tarija, Dép. boliv.	764, 766	Ternate, Prov. des Indes Orient. Néerl.	1225
Tarn, Dép. franç.	893, 909	Terre-Neuve, Col. brit.	1070
Tarn-et-Garonne, Dép. franç.	893, 909	Terre Neuve, Col. franç.	941
Tarnopol, Voyévodie pol.	1243	Territ. du Nord-Ouest, Canad.	1065
Tarragone, Prov. espagn.	851, 861	Territoire fédér. d'Austr.	1047
Tartares, Républ. des ~, russe	1271, 1275, 1281	Territoire mil. du Niger	927
Tasmanie, État fédér. d'Austral.	1042	Territoires du Sud, Algérie	917, 919
Ta Tehoung-houa Min-kuo	794	— Tunisie	923
Tavastehus, Gouv. finnois	881, 883	Térnel, Prov. espagn.	851, 861
Tchad, Col. franç.	929	Téšin, Dép. tchécoslov.	1340
Tchatchak, Dép. du Roy. des Serbes etc.	1302	Tessin, Canton suisse	1329
Tchécoslovaquie, Rép.	1332	Tetovo, Dép. du Roy. des Serbes etc.	1302
— Armée	1343	Texas, État amér.	693, 705
— Assemblée nationale	1333	Theiss, Rive droite de la, Comit. hongr.	1110
— Autorités	1333	Thibet, Pays chin.	800, 804
— province	1337		

	Page		Page
Thrace, Territ. grec	1088, 1091	Transvaal, Col. brit. 1022, 1023, 1024,	1025
Thurgovie, Canton suisse	1329	Trapani, Prov. ital.	1119, 1130
Thuringe, Rép.	677	Trébizonde, Prov. turque	1345
— Arrondissements	679	Trengganu, Protect. brit.	1011
— Autorités	678	Trento, ital.	1130
— Constitution	677	Trèves, Régence pruss.	668, 669
— Consuls	678	Treviso, Prov. ital.	1119, 1130
— Finances	679	Trikala, Dép. grec.	1091
— Notices statist.	679	Trinidad, v. Trinité	1080
— Superficie et population	682	Trinidad, v. Trinité, Ile ~	779
— Territoires	679	Trinité, Ile ~, brés.	779
— Villes	679	— Ile de la, Col. brit.	1080
Tibesti, Protect. franç.	927	Tripolis, Distr. syr.	936
Tierra del Fuego, Prov. argent.	726, 731	Tripolitaine, Col. ital.	1139
Tiflis, Cercle géorg.	1287	Tristan da Cunha, Iles brit.	1022
Tikveo, Dép. du Roy. des Serbes etc.	1302	Tromelin, Iles, Dépend. des Comores	933
Timok, Dép. du Roy. des Serbes etc.	1302	Tromsø, Prov. norv.	1189, 1194
— Territ. autref. bulg.	783	Tsaribrod, Distr. autref. bulg.	783
Timor, Col. port.	1262	Tsingtaou, Col. autrefois japon.	1155
— Prov. des Indes Orient. Néerl.	1224, 1225	Tuamotou, Iles ~, Col. franç.	946
Tioumene, Gouv. russe	1281	Tubuaï, Iles ~, Col. franç.	946
Tlaxcala, État mex.	1174, 1179	Tucopia, Ile, Dépend. des Iles Salomon	1056
Tobago, I., Col. brit.	1080	Tucumán, Prov. argent.	727, 731
Togo, Mandat brit.	1018	Tumbes, Dép. peruv.	1231, 1234
— Mandat franç.	927	Tunisie, Protect. franç.	922
Togo-Occidental, Mandat brit.	1018	Turin, Prov. ital.	1119, 1130
Tôhoku, Territ. japon.	1147	Turk, Iles ~, Dépend. de Jamaïque	1076
Tokaï, Territ. japon.	1147	Turkestan, Rép. russe 1271, 1274, 1275	
Tokat, Gouv. ture	1346	Turku-Pori, Gouv. finn.	883
Tokelau, Iles ~, brit.	1057	Turoë St Martin, Département tchécoslov.	1340
Tolède, Prov. espagn.	851, 861	Turquie, État national	1344
Tolima, Dép. colomb.	805, 808	— Armée ottomane	1347, 1351
Tomsk, Gouv. russe	1281	— Assemblée nationale	1344
Torres, Iles ~, neutres.	1200	— Autorités	1344
Tonga, Iles ~, brit.	1055	— — provinc.	1345
Tonkin, Protect. franç.	938, 940	— Commerce et communic.	1351
Toplitza, Dép. du Roy. des Serbes etc.	1302	— Communautés religieuses	1346
Tôsan, Territ. japon.	1147	— Constitution	1344
Toula, Gouv. russe	1280	— Corps dipl. et consuls.	1347
Toutouile, I. amér.	724	— Cour du Khalife	1346
Trans-Caspienne, Rég. russe	1281	— Dette publique	1350
Transcaucasienne, Fédération ~	1286	— Finances	1345
— Union ~	1275, 1286	— Ministère	1344
Transjordanie, Mandat brit.	992, 993	— Notices statist.	1349
Transports internat. par chemins de fer, Office central des ~	1371	— Pavillon et couleurs	1344
Transsylvanie, roum.	1267	— Superficie et population	1349
		Tver, Gouv. russe	1280
		Tyrnovo, Distr. bulg.	781, 783

	Page		Page
Tyrol, Pays autrich.	740, 744	Uusimaa, Gouv. finn.	883
Tzaritzine, Gouv. russe	1280	Vaasa, Gouv. finn.	881, 883
Udine, Prov. ital.	1119, 1130	Valachie, Distr. roum.	1267
Uh. Hradiště, Dép. tchécoslov.	1340	Valais, Canton suisse	1329
Uleåborg, Gouv. finn.	881, 883	Valdivia, Prov. chil.	788, 792
Union, Îles ~, Dépend. des I. Gilbert.	1057	Valence, Prov. espagn.	851, 861
Union internat. pour la publicat. des Tarifs douan.	1370	Valiévo, Dép. du Roy. des Serbes etc.	1302
Union of South Africa	1022	Valladolid, Prov. espagn.	851, 861
Union postale univers., Bureau intern. de l'~	1366	Valle, Dép. colomb.	805, 808
Union Sud-Africaine	1022	Valparaiso, Prov. chil.	788, 791
— Autorités fédérales	1023	Van, Prov. turque	1345
— Commerce et communic.	1028	Van Diemens-Land, v. Tasmanie	1042
— Constitution	1022	Var, Dép. franç.	893, 909
— Finances	1028	Värmland, Prov. suéd.	1312, 1318
— Journaux	1024—1030	Varna, Dép. bulg.	781, 788
— Notices statist.	1027	Varsovie, Voyévodie pol.	1243, 1246
— Parlements	1023	Vasa, v. Vaasa	881, 883
— Protectorats	1025	Västerbotten, Prov. suéd.	1312, 1318
— Provinces	1024	Västmanland, Prov. suéd.	1312, 1318
— Représ. étrangères	1023	Vatican, v. Saint-Siège Apostolique	1290
— Superficie et population	1027	Vaucluse, Dép. franç.	893, 909
Union télégraph. Internat.	1367	Vaud, Canton suisse	1329
Union Transcaucas.	1275, 1286	Vaupés, Commiss. colomb.	808
Unions internat. pour la protect. de la Propriété industr., litt. et artist.	1369	Vavaou, Îles, v. Tonga, Îles des amis	1055, 1056
United Kingdom of Gr. Britain	948	Vendée, Dép. franç.	893, 909
United States of America, v. Amérique, É.-U.	688	Vénétie julienne	1130
Université, Internat.	1375	Vénétie trident.	1130
Unterwalden-le-Bas	1329	Vénézuéla, Rép.	1357
Unterwalden-l.-H., Canton suisse	1329	— Armée et marine	1362
Uppsala, Prov. suéd.	1312, 1318	— Autorités	1357
Uri, Canton suisse	1329	— — ecclés.	1358
Uruguay, Rép.	1352	— Commerce et communic.	1361
— Armée et marine	1357	— Constitution	1357
— Autorités	1353	— Corps dipl. et consulats	1358
— Commerce et communic.	1356	— Dette publique	1361
— Conseil national	1352	— Finances	1361
— Constitution	1352	— Notices statist.	1360
— Corps dipl. et consulats	1353	— Pavillon	1357
— Finances	1356	— Superficie et population	1360
— Ministère	1353	Venise, Prov. ital.	1119, 1132
— Notices statist.	1355	Vera Cruz, État mexic.	1174, 1179
— Pavillon et couleurs	1352	Vermont, État amér.	693, 705
— Superficie et population	1355	Vérone, Prov. ital.	1119, 1130
Urundi, Mandat belg.	762	Vest-Agder, Préfecture norv.	1189, 1194
Utah, État amér.	693, 705	Vesternorrland, Prov. suéd.	669, 675
Utrecht, Prov. néerland.	1212, 1217	Vestfold, Préfecture norv.	1189, 1194
		Viatka, Gouv. russe	1280
		Viborg, Gouv. finl.	881, 883

	Page		Page
Vicence, Prov. ital.	1119, 1130	Wurtemberg, Rép., Cercles	686
Vichada, Commiss. colomb.	808	— Constitution	686
Victoria, État fédér. d'Australie		— Consuls	685
	1043—45	— Finances	686
Vidin, Dép. bulg.	781, 783	— Ministère	684
Vienne, Dép. franç.	893, 909	— Notices statist.	686
Vienne, Pays autrichien	740, 744	— Superficie et population	686
Vienne, Haute-, Dép. franç.	89 ^o , 909	— Villes	686
Vierges, Iles brit. (Ind. Occid.)	1077	Wyoming, État amér.	693, 705
Viipuri, Gouv. finl.	881, 883	Xanthi, Distr. autrefois bulg.	783
Virgin Islands, brit.	1077	Yacouts, Territ. des ~, russe	1272, 1275
Virgin Islands, v. Iles Vierges	719	Yanaon, Col. franç.	937
Virginie, État amér.	693, 705	Yass-Canberra, Capitale fédér. d'Australie	1047
Virginie de l'Ouest, État améric.	693, 705	Yémen, Sultanat	1362
Vitebsk, Gouv. russe	1280	Yéso (Hokkaïdô), Territ. japon.	1143, 1147
Viti ou Fidji, Iles ~, Col. brit.	1054	Yeزد, Prov. pers.	1237
Vladimir, Gouv. russe	1280	Yonne, Dép. franç.	893, 909
Volga, Commune Allemande de la ~	1272, 1275	Yozgad, Gouv. turc	1346
Volkstag, Diète de Dantzig	830	Yucatán, État mexic.	1174, 1179
Vologda, Gouv. russe	1280	Yukon, Territ. canad.	1065, 1066
Volta, Haute-, Col. franç.	927	Yunnan, Prov. chin.	796, 800
Volynie, Gouv. oukrain.	1285	Zacatecas, État mex.	1174, 1179
Volynie, Voyévodie pol.	1243, 1246	Zakatali (Sakathali), Territ. géorg.	1287
Vorarlberg, Pays autrich.	741, 744	Zamora, Province espagn.	851, 861
Voronège, Gouv. russe	1280	Zante, Gouv. grec.	1091
Vosges, Dép. franç.	893, 909	Zanzibar, Protect. brit.	1093
Vostoc, Ile brit.	1057	Zaporog (Saporoshje), Gouv. de l'Oukraine	1285
Votiaks, Territ. des ~, russe	1272, 1275	Zara, Ville libre ital.	1130
Vranja, Dép. du Roy. des Serbes etc.	1302	Zarstwo Blgarska	779
Vratsa, Territ. bulg.	781	Zélande, Prov. néerl.	1112, 1217
Waldeck, Rép.	683	Zemgalie, Prov. lett.	1159
Wallis, Is., Dép. de la Nouv.- Calédonie	945	Zone du Canal, amér.	720
Washington, État amér.	693, 705	Zone du Canal de Panamá, amér.	720
— Is., Dép. des Iles Gilbert	1056	Zongouldak, Gouv. turc	1346
Weimar, Arrondiss. pays. thur.	679	Zoug, Canton suisse	1329
— — urbain thur.	679	Zrnagora, v. Monténégro	1182
Wellesley, Prov. brit.	1008	Zurich, Canton suisse	1329
Westphalie, Prov. pruss.	667	Zuyderzée, néerl.	1217
Wiesbade, Régence pruss.	669	Zvečani, Dép. du Roy. des Serbes etc.	1302
Wilson, Is., v. Duff, Iles ~	1056	Zvolen, Dép. tchécosl.	1340
Windward Isl., v. Iles du Vent	1079	Zwickau, Distr. gouv.	675
Wisconsin, État amér.	693, 706	Zyriaines, Territoire des ~, russe	1272, 1275, 1281
Wrangel, Ile canad.	1065		
Wurtemberg, Rép.	684		
— Autorités	684		

Imprimé de Justus Perthes à Gotha.



4935



