

Госкомстат России

ТОРГОВЛЯ В РОССИИ

ОФИЦИАЛЬНОЕ ИЗДАНИЕ



1998



ГОСУДАРСТВЕННЫЙ КОМИТЕТ РОССИЙСКОЙ ФЕДЕРАЦИИ ПО СТАТИСТИКЕ
(Госкомстат России)

ТОРГОВЛЯ В РОССИИ

Статистический сборник

✓
Москва
1998

Редакционная коллегия:

О.П. Рыбак - Председатель редакционной коллегии

**Е.И. Седова, И.К. Беляевский, Н.В. Брежнева,
Н.Л. Капралова, И.П. Горячева, И.Д. Масакова,
М.А. Сабельникова, Т.В. Степанова, Л.В. Целикова**

**Торговля в России: Стат. сб./ Госкомстат России. -
Т 60 М., 1998. - 365 с.**

ISBN 5-89476-023-2

В сборнике представлены статистические данные, рассчитанные в соответствии с принципами современной методологии, о состоянии внутренней и внешней торговли России в 1997 г. в сравнении с предыдущими годами периода экономических реформ в стране. По многим показателям данные приведены за 1985, 1990, 1995, 1996, 1997 г. По некоторым показателям публикуется информация за I полугодие 1998 г. В сборник включено более 200 таблиц, характеризующих развитие российской внутренней и внешней торговли.

Для высшего управленческого персонала, работников органов управления и финансово-экономических служб предприятий и организаций, научных, предпринимательских и банковских кругов, профессорско-преподавательского состава, аспирантов и студентов экономических ВУЗов.

ББК 65.051.9 (2Р)42

ISBN 5-89476-023-2

© Государственный комитет
Российской Федерации
по статистике, 1998
E-mail: stat@gks.ru
<http://www.gks.ru>

ПРЕДИСЛОВИЕ

Сборник является наиболее полным изданием, содержащим информацию, отражающую явления и процессы, происходящие во внутренней и внешней торговле Российской Федерации в условиях перехода к рыночной экономике.

Статистический сборник подготовлен на основе данных, полученных органами государственной статистики от организаций торговли и физических лиц, осуществляющих предпринимательскую деятельность в сфере торговли, путем проведения сплошного статистического наблюдения, выборочных обследований, использования информации министерств и ведомств.

Сборник состоит из четырех разделов: "Основные экономические показатели по отраслям экономики Российской Федерации", "Внутренняя торговля", "Внешняя торговля" и "Регионы Российской Федерации".

Публикация основных экономических показателей по отраслям экономики позволяет провести сопоставление состояния отрасли "Торговля и общественное питание" с другими отраслями по ряду важнейших показателей. В сборнике помещены данные о численности занятого населения по отраслям экономики и среднемесячной начисленной заработной плате работников предприятий и организаций. Содержатся показатели, характеризующие основные фонды предприятий, уровень их изменения и степень износа. В составе основных экономических показателей публикуются данные о валовом внутреннем продукте и об инвестициях в основной капитал.

Раздел внутренней торговли представляет информацию о состоянии потребительского рынка страны и динамике его изменения. В нем приводятся данные о розничном товарообороте в распределении по формам собственности и каналам реализации. Содержится информация о товарной структуре, объемах продажи и качестве поступивших на потребительский рынок основных продовольственных и непродовольственных товаров, о соотношении на нем отечественных и импортных товаров. Публикуются основные показатели финансово-хозяйственной деятельности организаций розничной, оптовой торговли и общественного питания.

Значительное место отведено показателям, характеризующим уровень и динамику цен на потребительском рынке. Широко представлена информация по материалам выборочного обследования домашних хозяйств: о структуре расходов на конечное потребление, потребительских расходах в домохозяйствах различного состава и уровня благосостояния, потреблении продуктов питания. Публикуются также данные о составе и использовании денежных доходов, об изменении потенциальных возможностей населения по приобретению товаров, уровне фактических потребительских расходов и обеспеченности населения основными товарами длительного пользования.

В раздел, содержащий информацию об оптовом рынке, вошли данные о продаже и запасах отдельных видов продукции производственно-технического назначения и потребительских товаров в предприятиях промышленности и организациях оптовой торговли. Публикуются основные показатели финансово-хозяйственной деятельности организаций оптовой торговли. Помещена информация о деятельности товарных бирж.

Внешняя торговля в сборнике представлена информацией о внешнеторговом обороте Российской Федерации со странами вне СНГ и государствами - участниками СНГ. Публикуется товарная структура экспорта и импорта.

Многие показатели приведены по экономическим районам, республикам, автономной области, автономным округам, краям и областям Российской Федерации.

Сборник включает в себя табличные и графические материалы, методологические пояснения к ним.

Ответственные за разделы сборника:

		Телефоны
Основные экономические показатели по отраслям экономики Российской Федерации	М.А. Сабельникова	(095) 924-3546
Внутренняя торговля	Н.В. Брежнева	207-2816
	В.Ю. Нененко	207-2785
	И.П. Горячева	207-4447
	Е.Б. Фролова	207-4801
	Т.Д. Лалосова	207-4585
Внешняя торговля	Л.В. Романчук	207-2631
Регионы Российской Федерации	В.Ю. Нененко	207-2785
	Т.Д. Лалосова	207-4585

СОКРАЩЕНИЯ

тыс. - тысяча	т км - тонно-километр
млн. - миллион	л - литр
млрд. - миллиард	дкл - декалитр
трлн. - триллион	га - гектар
мм - миллиметр	кВт - киловатт
м - метр	кВт ч - киловатт-час
пог. м - погонный метр	Гкал - гигакалория
м ² - квадратный метр	л.с. - лошадиная сила
м ³ - кубический метр	г. - год
км - километр	долл. - доллар
км ² - квадратный километр	руб. - руб.
км ³ - кубический километр	р. - раз
г - грамм	шт. - штука
кг - килограмм	экз. - экземпляр
т - тонна	

В сборнике приняты условные обозначения:

-	явление отсутствует;
...	данных не имеется;
0,0	величина явления меньше единицы измерения

В отдельных случаях незначительные расхождения между итогом и суммой слагаемых объясняются округлением данных.

Значения стоимостных показателей в фактически действовавших ценах приведены без пересчета в масштаб цен, действующий с 1 января 1998 г.

СОДЕРЖАНИЕ

Предисловие	3
1. ОСНОВНЫЕ ЭКОНОМИЧЕСКИЕ ПОКАЗАТЕЛИ ПО ОТРАСЛЯМ ЭКОНОМИКИ РОССИЙСКОЙ ФЕДЕРАЦИИ	
1.1. Распределение численности занятого населения по отраслям экономики ..	14
1.2. Среднемесячная начисленная заработная плата работников предприятий (организаций) по отраслям экономики	15
1.3. Основные фонды по отраслям экономики	15
1.4. Индексы физического объема основных фондов по отраслям экономики. .	16
1.5. Степень износа основных фондов крупных и средних организаций по отраслям экономики	17
1.6. Валовой внутренний продукт	18
1.7. Изменение производства валового внутреннего продукта	19
1.8. Изменение производства валового внутреннего продукта по отраслям экономики (диаграмма)	19
1.9. Инвестиции в основной капитал по отраслям экономики	20
1.10. Удельный вес отраслей торговли в валовом внутреннем продукте, основных фондах, инвестициях в основной капитал (диаграмма)	21
1.11. Распределение предприятий (организаций) по отраслям экономики	22
2. ВНУТРЕННЯЯ ТОРГОВЛЯ	
Состояние потребительского рынка (информационно-статистический обзор)	23
Потребительский рынок	
2.1. Розничный товарооборот	40
2.2. Индексы физического объема розничного товарооборота	41
2.3. Розничный товарооборот продовольственных и непродовольственных товаров	41
2.4. Индексы физического объема розничного товарооборота продовольственных и непродовольственных товаров	42
2.5. Структура розничного товарооборота (график)	44
2.6. Розничный товарооборот по каналам реализации	45
2.7. Динамика розничного товарооборота по каналам реализации (график)	46
2.8. Розничный товарооборот в городах и поселках городского типа и в сельской местности	47
2.9. Розничный товарооборот в расчете на душу населения	47
2.10. Товарооборот общественного питания	48
2.11. Розничный товарооборот организаций потребительской кооперации	48
2.12. Динамика объема розничного товарооборота	49
2.13. Динамика объема розничного товарооборота (график)	50
2.14. Структура формирования розничного товарооборота (график)	50
2.15. Товарная структура розничного товарооборота	51
2.16. Индексы физического объема продажи потребительских товаров	52
2.17. Продажа продуктов питания	53

2.18. Продажа основных потребительских товаров длительного пользования . . .	53
2.19. Продажа алкогольных напитков и пива	54
2.20. Ресурсы и продажа алкогольных напитков и пива	54
2.21. Структура продажи алкогольных напитков и пива	55
2.22. Ресурсы и продажа отдельных товаров длительного пользования.	55
2.23. Наличие потребительских товаров в организациях розничной торговли . . .	56
2.24. Структура товарных ресурсов для обеспечения розничного товарооборота	56
2.25. Соотношение отечественных и импортных товаров поступивших в торговлю	57
2.26. Качество товаров поступивших в торговлю	58
2.27. Качество отечественных и импортных товаров, поступивших в торговлю. .	59
2.28. Источники поступления товаров в организации розничной торговли	60
2.29. Число организаций розничной торговли и общественного питания по состоянию на 1 июля 1998 г.	60
2.30. Оборот организаций розничной торговли в I полугодии 1998 г.	60

Финансово-хозяйственная деятельность организаций розничной торговли и общественного питания

2.31. Финансовые результаты деятельности крупных и средних организаций розничной торговли и общественного питания	62
2.32. Валовой доход и издержки обращения крупных и средних организаций розничной торговли и общественного питания	63
2.33. Структура издержек обращения в крупных и средних организациях розничной торговли и общественного питания	64

Оценка руководителями (владельцами) организаций розничной торговли условий деятельности в 1998 г.

2.34. Экономическое положение организаций во II квартале 1998 г.	65
2.35. Изменение экономической ситуации	65
2.36. Изменение финансового состояния организации	65
2.37. Направления отчислений средств на развитие и расширение торговой деятельности организаций во II квартале 1998 г.	66
2.38. Факторы, ограничивавшие развитие деятельности организаций оптовой торговли во II квартале 1998 г.	66

Уровень и динамика цен на потребительском рынке

2.39. Индексы потребительских цен на продовольственные и непродовольст- венные товары	69
2.40. Индексы цен на отдельные группы продовольственных товаров	69
2.41. Индексы цен на отдельные группы непродовольственных товаров	70
2.42. Средние цены на отдельные виды продовольственных товаров	70
2.43. Средние цены на отдельные виды непродовольственных товаров	72

Расходы домашних хозяйств

2.44. Состав расходов на конечное потребление домашних хозяйств различных социально-экономических категорий в 1997 г.	75
2.45. Структура расходов на конечное потребление домашних хозяйств в городской местности в 1997 г. (диаграмма)	78
2.46. Структура расходов на конечное потребление домашних хозяйств в сель- ской местности в 1997 г. (диаграмма)	78
2.47. Потребительские расходы по группам домашних хозяйств с различным уровнем располагаемых ресурсов в 1997 г.	79
2.48. Структура потребительских расходов домашних хозяйств	81
2.49. Структура потребительских расходов домашних хозяйств с различным уровнем располагаемых ресурсов в 1997 г.	82
2.50. Покупательная способность среднедушевых денежных доходов населения	83
2.51. Изменение покупательной способности и среднедушевых денежных доходов населения в 1997 г. (диаграмма)	84
2.52. Потребление продуктов питания в домашних хозяйствах	85
2.53. Обеспеченность населения потребительскими товарами длительного пользования	86

Оптовый рынок

2.54. Продажа на оптовом рынке продукции (товаров)	67
2.55. Продажа промышленными предприятиями и организациями оптовой торговли отдельных видов продукции (товаров)	88
2.56. Ресурсы и использование природного топлива	90
2.57. Ресурсы и использование нефтепродуктов	90
2.58. Удельный вес экспорта отдельных видов продукции и товаров в их производстве	91
2.59. Удельный вес импорта отдельных видов продукции и товаров в их ресурсах	92
2.60. Товарная структура продажи продукции (товаров) крупными и средними организациями оптовой торговли	93
2.61. Продажа промышленными предприятиями и организациями оптовой торговли нефтепродуктов на внутреннем рынке.	94
2.62. Поставка нефти и нефтепродуктов на экспорт	94
2.63. Запасы важнейших видов топлива предприятий промышленности, организаций оптовой торговли и потребителей	94
2.64. Продажа основных нефтепродуктов предприятиям сельского хозяйства . .	95
2.65. Продажа удобрений предприятиям сельского хозяйства	95
2.66. Финансовые результаты деятельности крупных и средних организаций оптовой торговли	95
2.67. Валовой доход и издержки обращения крупных и средних организаций оптовой торговли	96
2.68. Структура издержек обращения крупных и средних организаций оптовой торговли	96
2.69. Число организаций оптовой торговли по состоянию на 1 июля 1998 г. . . .	98
2.70. Структура оборота организаций оптовой торговли	98
2.71. Основные показатели деятельности товарных бирж	99

2.72. Структура биржевого оборота (диаграмма)	100
2.73. Продажа отдельных видов потребительских товаров и продукции производственно-технического назначения на товарных биржах	101
2.74. Потребительские товарные запасы в организациях розничной, оптовой торговли и промышленности	102
2.75. Структура запасов отдельных товаров	103

3. ВНЕШНЯЯ ТОРГОВЛЯ

3.1. Внешняя торговля Российской Федерации	105
3.2. Динамика экспорта и импорта Российской Федерации (график)	105
3.3. Внешняя торговля Российской Федерации со странами вне СНГ	106
3.4. Внешняя торговля Российской Федерации со странами СНГ	107
3.5. Товарная структура экспорта в страны вне СНГ	108
3.6. Товарная структура экспорта в страны СНГ	108
3.7. Товарная структура импорта из стран вне СНГ	109
3.8. Товарная структура импорта из стран СНГ	109
3.9. Внешняя торговля Российской Федерации основными товарами в 1997 г.	110
3.10. Структура экспорта Российской Федерации в 1997 г.	119
3.11. Распределение экспорта основных товаров Российской Федерации по странам СНГ в 1996 г.	120
3.12. Распределение экспорта основных товаров Российской Федерации по странам СНГ в 1997 г.	122
3.13. Распределение импорта основных товаров Российской Федерации по странам СНГ в 1996 г.	124
3.14. Распределение импорта основных товаров Российской Федерации по странам СНГ в 1997 г.	126
3.15. Структура импорта Российской Федерации в 1997 г.	128
3.16. Товарная структура экспорта и импорта Российской Федерации (диаграмма)	128

4. РЕГИОНЫ РОССИЙСКОЙ ФЕДЕРАЦИИ

4.1. Розничный товарооборот	129
4.2. Индексы физического объема розничного товарооборота по регионам Российской Федерации	131
4.3. Розничный товарооборот продовольственных товаров	133
4.4. Розничный товарооборот непродовольственных товаров	135
4.5. Структура розничного товарооборота	137
4.6. Розничный товарооборот по каналам реализации	139
4.7. Розничный товарооборот торговых организаций	141
4.8. Продажа товаров на вещевых, смешанных и продовольственных рынках	143
4.9. Розничный товарооборот по формам собственности в 1997 г.	145
4.10. Товарооборот общественного питания	147
4.11. Удельный вес оборота общественного питания в общем объеме розничного товарооборота	149
4.12. Розничный товарооборот потребительской кооперации	151
4.13. Розничный товарооборот в расчете на душу населения по экономическим районам Российской Федерации в 1997 г. (картограмма)	153
4.14. Розничный товарооборот на душу населения	154

4.15. Число организаций розничной торговли и общественного питания на 1 июля 1998 г.	156
4.16. Валовой доход крупных и средних организаций розничной торговли и общественного питания	158
4.17. Валовой доход крупных и средних организаций общественного питания	160
4.18. Издержки обращения крупных и средних организаций розничной торговли и общественного питания	162
4.19. Уровень издержек обращения крупных и средних организаций розничной торговли	164
4.20. Уровень издержек обращения крупных и средних организаций общественно- го питания	166
4.21. Прибыль крупных и средних организаций розничной торговли	168
4.22. Среднегодовая численность работников организаций розничной торговли	170
4.23. Среднегодовая численность работников организаций общественного питания	172
4.24. Среднемесячная начисленная заработная плата работников организаций розничной торговли	174
4.25. Среднемесячная начисленная заработная плата работников организаций общественного питания	176
4.26. Индексы потребительских цен на продукты питания и алкогольные напитки	178
4.27. Индексы потребительских цен на товары и платные услуги населению	180
4.28. Денежные доходы в расчете на душу населения	182
4.29. Денежные расходы в расчете на душу населения	185
4.30. Потребительские расходы населения	188
4.31. Структура денежных расходов населения	190
4.32. Число организаций оптовой торговли на 1 июля 1998 г.	194
4.33. Издержки обращения крупных и средних организаций оптовой торговли	196
4.34. Прибыль крупных и средних организаций оптовой торговли в 1997 г.	198

Продажа важнейших видов продукции на внутреннем рынке Российской Федерации

4.35. Продажа нефти, включая газовый конденсат	200
4.36. Продажа природного газа	201
4.37. Продажа электроэнергии	202
4.38. Продажа автомобильного бензина	204
4.39. Продажа дизельного топлива	206
4.40. Продажа топочного мазута	208
4.41. Продажа угля	210
4.42. Продажа проката черных металлов	211
4.43. Продажа стальных труб	212
4.44. Продажа полиэтилена	213
4.45. Продажа полистирола и сополимеров стирола	213
4.46. Продажа шин для грузовых автомобилей	214

4.47. Продажа шин для легковых автомобилей	214
4.48. Продажа деловой древесины	215
4.49. Продажа пиломатериалов	217
4.50. Продажа цемента	219
4.51. Продажа металлорежущих станков	220
4.52. Продажа кузнечно-прессовых машин	222
4.53. Продажа грузовых автомобилей	223
4.54. Продажа легковых автомобилей	223
4.55. Продажа автобусов	224
4.56. Продажа автомобильного бензина	225
4.57. Продажа дизельного топлива	227
4.58. Продажа минеральных удобрений предприятиям сельского хозяйства	229
4.59. Продажа известсодержащих материалов предприятиям сельского хозяйства	231
4.60. Продажа торфа предприятиям сельского хозяйства	233

Покупка важнейших видов продукции на внутреннем рынке Российской Федерации

4.61. Покупка тракторов предприятиями сельского хозяйства	235
4.62. Покупка тракторных прицепов предприятиями сельского хозяйства	237
4.63. Покупка грузовых автомобилей предприятиями сельского хозяйства	239
4.64. Покупка специализированных автомобилей предприятиями сельского хозяйства	241
4.65. Покупка зерноуборочных комбайнов предприятиями сельского хозяйства	243
4.66. Покупка картофелеуборочных комбайнов предприятиями сельского хозяйства	245
4.67. Покупка силосоуборочных и кормоуборочных комбайнов предприятиями сельского хозяйства	247
4.68. Покупка доильных установок предприятиями сельского хозяйства	249
4.69. Покупка экскаваторов предприятиями сельского хозяйства	251
4.70. Покупка бульдозеров предприятиями сельского хозяйства	253
4.71. Покупка скреперов предприятиями сельского хозяйства	255

Торговля продукцией производственно-технического назначения между регионами Российской Федерации

Продажа важнейших видов продукции производственно-технического назначения из регионов Российской Федерации

4.72. Продажа автомобильного бензина	256
4.73. Продажа дизельного топлива	257
4.74. Продажа топочного мазута	258
4.75. Продажа угля	259
4.76. Продажа проката черных металлов	260
4.77. Продажа стальных труб	261
4.78. Продажа полиэтилена	261
4.79. Продажа полистирола и сополимеров стирола	262
4.80. Продажа шин для грузовых автомобилей	262

4.81. Продажа шин для легковых автомобилей	263
4.82. Продажа деловой древесины	264
4.83. Продажа пиломатериалов	266
4.84. Продажа цемента	268
4.85. Продажа грузовых автомобилей	269
4.86. Продажа легковых автомобилей	269
4.87. Продажа автобусов	270

Покупка важнейших видов продукции производственно-технического назначения регионами Российской Федерации

4.88. Покупка автомобильного бензина	271
4.89. Покупка дизельного топлива	273
4.90. Покупка топочного мазута	275
4.91. Покупка угля	277
4.92. Покупка проката черных металлов	279
4.93. Покупка стальных труб	281
4.94. Покупка полиэтилена	283
4.95. Покупка полистирола и сополимеров стирола	285
4.96. Покупка шин для грузовых автомобилей	287
4.97. Покупка шин для легковых автомобилей	289
4.98. Покупка деловой древесины	291
4.99. Покупка пиломатериалов	293
4.100. Покупка цемента	295
4.101. Покупка грузовых автомобилей	297
4.102. Покупка легковых автомобилей	299
4.103. Покупка автобусов	301

Торговля потребительскими товарами между регионами Российской Федерации

Продажа основных видов продовольственных товаров из регионов

4.104. Продажа мяса, включая птицу и субпродукты I категории	303
4.105. Продажа масла животного	306
4.106. Продажа сыра	308
4.107. Продажа колбасных изделий	310
4.108. Продажа сахара	312
4.109. Продажа масла растительного	314

Продажа основных товаров длительного пользования из регионов Российской Федерации

4.110. Продажа телевизоров	316
4.111. Продажа холодильников	318
4.112. Продажа стиральных машин	319
4.113. Продажа швейных машин	321

**Покупка основных видов продовольственных товаров регионами
Российской Федерации**

4.114. Покупка мяса, включая птицу и субпродукты I категории	322
4.115. Покупка масла животного	325
4.116. Покупка сыра	327
4.117. Покупка колбасных изделий	329
4.118. Покупка сахара	331
4.119. Покупка масла растительного	333

**Покупка основных товаров длительного пользования регионами
Российской Федерации**

4.120. Покупка телевизоров	335
4.121. Покупка холодильников	337
4.122. Покупка стиральных машин	339
4.123. Покупка швейных машин	341

**Поступление основных продуктов питания и продукции
производственно-технического назначения в районы
Крайнего Севера и приравненные к ним местности**

4.124. Поступление мясных консервов	343
4.125. Поступление масла животного	344
4.126. Поступление сыра	345
4.127. Поступление масла растительного	346
4.128. Поступление сахара	347
4.129. Поступление кондитерских изделий	348
4.130. Поступление чая	349
4.131. Поступление плодоовощных консервов	350
4.132. Поступление макаронных изделий	351
4.133. Поступление муки	352
4.134. Поступление крупы	353
4.135. Поступление нефтепродуктов	354
4.136. Поступление проката черных металлов	355
4.137. Поступление цемента	356
4.138. Поступление деловой древесины	357

Деятельность товарных бирж

4.139. Число товарных бирж, проведенных торгов и заключенных сделок	358
4.140. Биржевой оборот	360
4.141. Биржевой оборот по основным группам потребительских товаров	362
4.142. Биржевой оборот по продукции производственно-технического назначения по регионам Российской Федерации в 1997 г.	364

1. ОСНОВНЫЕ ЭКОНОМИЧЕСКИЕ ПОКАЗАТЕЛИ ПО ОТРАСЛЯМ ЭКОНОМИКИ РОССИЙСКОЙ ФЕДЕРАЦИИ

Занятые экономической деятельностью - лица, которые в рассматриваемый период выполняли работу по найму за вознаграждение, а также приносящую доход не по найму самостоятельно или с одним или несколькими партнерами как с привлечением, так и без привлечения наемных работников. В число занятых включаются лица, которые выполняли работу без оплаты на семейном предприятии, а также лица, которые временно отсутствовали на работе из-за болезни, ухода за больными, ежегодного отпуска или выходных дней, обучения, учебного отпуска, отпуска без сохранения или с частичным сохранением заработной платы по инициативе администрации, забастовки, других подобных причин.

Основные фонды - произведенные активы, подлежащие использованию неоднократно или постоянно в течение длительного периода, но не менее одного года, для производства товаров, оказания рыночных и нерыночных услуг. В практике учета и статистики к основным фондам не относят объекты, приобретенные по цене ниже лимита, устанавливаемого Минфином России, и действовавшего на момент приобретения.

Индекс физического объема основных фондов - индекс, отражающий изменение стоимости основных фондов в динамике, не связанное с изменением цен на эти основные фонды. При этом величина основных фондов текущего и базисного периодов исчисляется в неизменных (сопоставимых) ценах, представляющих собой цены на определенную дату, по которым производится оценка основных фондов в течение ряда лет.

Износ основных фондов - частичная или полная утрата основными фондами потребительских свойств и стоимости в процессе эксплуатации, под воздействием сил природы и вследствие технического прогресса.

Валовой внутренний продукт (ВВП) - ключевой показатель системы национальных счетов, характеризующий экономическое положение страны на макроуровне. ВВП на стадии производства получается путем суммирования валовых добавленных стоимостей секторов и отраслей экономики. ВВП рассчитывается в рыночных ценах, т.е. включая чистые налоги на продукты. Для изучения динамики ВВП применяются сопоставимые цены предыдущего года.

Инвестиции в основной капитал - совокупность затрат, направляемых на создание и воспроизводство основных фондов. В соответствии с производственной структурой и спецификой основных фондов инвестиции в основной капитал могут быть определены как затраты на выполнение строительно-монтажных, проектно-исследовательских работ, приобретение оборудования, входящего и не входящего в сметы строок, требующего и не требующего монтажа, производственного инструмента и хозяйственному инвентаря, рабочего и продуктивного скота, по насаждению и выращиванию многолетних плодово-ягодных культур, лесных полос и других затрат, включаемых в инвестиции в основной капитал.

1.1. РАСПРЕДЕЛЕНИЕ ЧИСЛЕННОСТИ ЗАНЯТОГО НАСЕЛЕНИЯ
ПО ОТРАСЛЯМ ЭКОНОМИКИ

	1985	1990	1995	1996	1997
Тысяч человек					
Всего занято в экономике	74937	75325	66441	65950	64639
Оптовая и розничная торговля, общественное питание	6222	5869	6679	6795	8705
Промышленность	24175	22809	17182	16366	14893
Сельское и лесное хозяйство	10687	9965	10003	9508	8834
Строительство	7083	9020	6208	5875	5654
Транспорт и связь	7335	5818	5253	5220	5120
Жилищно-коммунальное хозяйство, непроизводственные виды бытового обслуживания населения	3054	3217	2979	3203	3356
Здравоохранение, физическая культура и социальное обеспечение	3747	4238	4446	4531	4412
Образование, культура и искусство	6380	7231	7316	7313	7144
Наука и научное обслуживание	3054	2804	1688	1514	1431
Кредитование, финансы и страхование	397	402	820	799	778
Управление ¹⁾	1204	1602	1893	2655	2579
Другие отрасли	1599	2350	1974	2171	1733
В процентах					
Всего занято в экономике	100	100	100	100	100
Оптовая и розничная торговля, общественное питание	8,3	7,8	10,1	10,3	13,5
Промышленность	32,3	30,3	25,9	24,8	23,0
Сельское и лесное хозяйство	14,3	13,2	15,1	14,4	13,7
Строительство	9,4	12,0	9,3	8,9	8,7
Транспорт и связь	9,8	7,8	7,9	7,9	7,9
Жилищно-коммунальное хозяйство, непроизводственные виды бытового обслуживания населения	4,1	4,3	4,5	4,9	5,2
Здравоохранение, физическая культура и социальное обеспечение	5,0	5,6	6,7	6,9	6,8
Образование, культура и искусство	8,5	9,6	11,0	11,1	11,1
Наука и научное обслуживание	4,1	3,7	2,5	2,3	2,2
Кредитование, финансы и страхование	0,5	0,5	1,2	1,2	1,2
Управление ¹⁾	1,6	2,1	2,8	4,0	4,0
Другие отрасли	2,1	3,1	3,0	3,3	2,7

¹⁾ Данные приведены без аппарата общественных организаций.

1.2. СРЕДНЕМЕСЯЧНАЯ НАЧИСЛЕННАЯ ЗАРАБОТАННАЯ ПЛАТА РАБОТНИКОВ
ПРЕДПРИЯТИЙ (ОРГАНИЗАЦИЙ) ПО ОТРАСЛЯМ ЭКОНОМИКИ
(рублей)

	1985	1990	1995	1996	1997
Всего в экономике	199	303	472392	790210	950205
Оптовая и розничная торговля, общественное питание	159	258	360639	608555	747717
Промышленность	218	311	528829	868823	1056847
Сельское хозяйство	184	289	236707	382042	439146
Строительство	247	376	595136	967399	1220638
Транспорт	239	349	736473	1140209	1338339
Связь	170	257	586214	1024155	1356757
Жилищно-коммунальное хозяйство, непроизводственные виды бытового обслуживания населения	154	224	483568	835969	1017044
Здравоохранение, физическая культура и социальное обеспечение	141	203	348448	609527	668279
Образование	155	203	309242	551538	616202
Культура и искусство	130	188	286291	510804	585076
Наука и научное обслуживание	202	341	365833	657845	889176
Кредитование, финансы и страхование	192	410	768684	1522697	1683827
Управление	179	364	504406	949435	1241316

1.3. ОСНОВНЫЕ ФОНДЫ ПО ОТРАСЛЯМ ЭКОНОМИКИ
(на конец года; по балансовой стоимости)

	1985	1990	1995	1996	1997
Миллиардов рублей					
Все основные фонды	1460	1927	5306460	13250160	12846030
Оптовая и розничная торговля, общественное питание	43	55	145153	237366	228731
в том числе оптовая торговля продукцией производственно-технического назначения	9	12	39289	65136	60987
Промышленность	492	650	1844057	4838578	4535998
Сельское хозяйство	169	220	568780	1700754	1653524
Строительство	52	72	190503	577303	575719
Транспорт	193	254	681445	1608415	1615437
Заготовки	6	8	17769	42131	39875
Связь	15	20	60295	143591	141439
Жилищно-коммунальное хозяйство, непроизводственные виды бытового обслуживания населения	335	447	1200457	2805323	2641057
Здравоохранение, физическая культура и социальное обеспечение	33	43	119243	259441	254659
Образование, культура и искусство	63	76	218346	472398	475583
Наука и научное обслуживание	31	42	79796	211432	206252
Кредитование, финансы и страхование	-	-	22705	45869	50263
Управление	-	-	96983	262788	276199
Другие отрасли	28	40	60928	244771	151294

Продолжение

	1985	1990	1995	1996	1997
В процентах					
Все основные фонды	100	100	100	100	100
Оптовая и розничная торговля, общественное питание	2,9	2,9	2,9	1,8	1,8
в том числе оптовая торговля продукцией производственно-технического назначения	0,6	0,7	0,7	0,5	0,5
Промышленность	33,7	33,7	34,8	36,5	35,3
Сельское хозяйство	11,6	11,4	10,7	12,8	12,9
Строительство	3,6	3,7	3,6	4,4	4,5
Транспорт	13,2	13,2	12,8	12,1	12,6
Связь	1,0	1,0	1,1	1,1	1,1
Заготовки	0,4	0,4	0,3	0,3	0,3
Жилищно-коммунальное хозяйство, непроизводственные виды бытового обслуживания населения	22,9	23,1	22,6	19,7	20,6
Здравоохранение, физическая культура и социальное обеспечение	2,3	2,2	2,2	2,0	2,0
Образование, культура и искусство	4,3	3,9	4,1	3,6	3,7
Наука и научное обслуживание	2,1	2,2	1,5	1,6	1,6
Кредитование, финансы и страхование	-	-	0,4	0,4	0,4
Управление	-	-	1,8	2,1	2,2
Другие отрасли	1,9	2,1	1,1	1,8	1,2

**1.4. ИНДЕКСЫ ФИЗИЧЕСКОГО ОБЪЕМА ОСНОВНЫХ ФОНДОВ
ПО ОТРАСЛЯМ ЭКОНОМИКИ**

(на конец года; в сопоставимых ценах; в процентах к предыдущему году)

	1990	1995	1996	1997
Все основные фонды	104,1	100,2	99,6	98,7
Оптовая и розничная торговля, общественное питание	104,0	100,6	94,5	95,7
в том числе оптовая торговля продукцией производственно-технического назначения	103,4	100,5	96,6	97,1
Промышленность	104,6	100,1	100,1	100,1
Сельское хозяйство	103,7	96,0	96,5	98,2
Строительство	104,9	98,3	99,5	99,9
Транспорт	104,2	100,4	100,2	100,0
Связь	105,5	99,5	100,6	99,7
Заготовки	100,0	100,0	97,7	98,4
Жилищно-коммунальное хозяйство, непроизводственные виды бытового обслуживания населения	103,8	102,2	101,1	96,5
Здравоохранение, физическая культура и социальное обеспечение	103,9	99,2	99,7	99,7
Образование, культура и искусство	102,8	97,7	97,8	98,7
Наука и научное обслуживание	103,2	95,8	97,6	98,6
Кредитование, финансы и страхование	-	135,0	98,9	99,2
Управление	-	111,6	98,3	98,1
Другие отрасли	101,8	140,7	97,6	96,4

**1.5. СТЕПЕНЬ ИЗНОСА ОСНОВНЫХ ФОНДОВ КРУПНЫХ И СРЕДНИХ
ОРГАНИЗАЦИЙ ПО ОТРАСЛЯМ ЭКОНОМИКИ**

(на 1 января; в процентах)

	1995	1996	1997
Все основные фонды	38,6	39,4	40,6
в том числе по основному виду деятельности	40,7	41,8	42,8
Организации торговли и общественного питания - всего	33,6	33,5	37,8
в том числе:			
здания	31,2	30,7	35,3
сооружения	36,6	41,9	44,7
передаточные устройства	44,6	47,9	75,9
машины и оборудование	50,0	48,7	50,2
транспортные средства	37,0	39,4	41,8
Промышленные предприятия - всего	46,2	48,5	50,5
в том числе:			
здания, сооружения и передаточные устройства	39,2	41,0	42,3
из них:			
здания	28,7	30,3	31,4
сооружения	46,7	49,2	52,2
передаточные устройства	51,6	53,0	63,6
машины и оборудование	62,8	64,8	66,2
транспортные средства	46,8	50,1	51,6
Сельскохозяйственные предприятия - всего	37,6	41,1	43,7
в том числе:			
здания, сооружения и передаточные устройства	35,9	38,7	41,2
из них:			
здания	34,7	37,1	39,6
сооружения	37,6	41,3	44,2
передаточные устройства	40,9	44,3	57,4
машины и оборудование	51,2	56,6	59,6
транспортные средства	47,3	51,9	55,7
Строительные организации - всего	37,0	37,4	37,9
в том числе:			
здания	29,3	31,6	31,1
сооружения	25,9	20,9	20,4
передаточные устройства	47,6	49,4	46,2
машины и оборудование	60,8	64,6	67,5
транспортные средства	51,3	54,0	54,8
Транспортные организации - всего	40,0	41,4	43,6
в том числе:			
здания	33,0	33,8	35,7
сооружения	33,4	35,4	36,7
передаточные устройства	49,4	51,2	72,6
машины и оборудование	60,7	63,0	64,6
транспортные средства	42,3	44,0	52,4

1.6. ВАЛОВОЙ ВНУТРЕННИЙ ПРОДУКТ ¹⁾
(в текущих ценах)

	1995	1996	1997
Миллиардов рублей			
Валовой внутренний продукт в рыночных ценах	1585025,8	2200225,3	2585940,7
в том числе:			
производство товаров	709558,5	942322,2	1059404,2
из него:			
промышленность	454700,0	606010,0	663910,0
сельское хозяйство	112180,0	148279,6	169112,0
строительство	129959,6	167909,0	203332,6
производство услуг	770482,1	1093826,3	1305557,9
рыночные услуги	586136,0	820690,5	977760,7
из них:			
транспорт и связь	165344,6	271341,3	296172,2
торговля (оптовая, включая торговлю продукцией производственно-технического назначения, розничная, внешняя), общественное питание и заготовки	276017,0	323615,4	378995,3
нерыночные услуги	184346,1	273135,8	327797,2
косвенно измеряемые услуги финансового посредничества	-15445,8	-5162,7	-8730,3
Итого по отраслям в основных ценах	1464594,8	2030985,8	2358231,8
Чистые налоги на продукты	120431,0	169239,5	227708,9
В процентах			
Валовой внутренний продукт в основных ценах²⁾	100,0	100,0	100,0
в том числе:			
производство товаров	48,0	46,3	44,8
из него:			
промышленность	30,7	29,9	28,1
сельское хозяйство	7,6	7,3	7,2
строительство	8,8	8,2	8,6
производство услуг	52,0	53,7	55,2
рыночные услуги	39,5	40,3	41,2
из них:			
транспорт и связь	11,1	13,3	12,4
торговля (оптовая, включая торговлю продукцией производственно-технического назначения, розничная, внешняя), общественное питание и заготовки	18,5	15,9	16,0
нерыночные услуги	12,5	13,4	14,0

¹⁾ Приведенные данные о ВВП за 1995-1997 г. уточнены в соответствии с Регламентом разработки и представления данных по ВВП. Они не являются окончательными и будут пересмотрены после завершения работ по построению таблиц «Затраты-Выпуск» за 1995 г. Начиная с расчетов за 1995 г. уточнена методология определения отдельных компонентов ВВП. В связи с этим данные начиная с 1995 г. в отдельных случаях не сопоставимы с данными предыдущих лет. В дальнейшем предполагается уточнить данные за предыдущие годы.

²⁾ Без снятия косвенно измеряемых услуг финансового посредничества.

1.7. ИЗМЕНЕНИЕ ПРОИЗВОДСТВА ВАЛОВОГО ВНУТРЕННЕГО ПРОДУКТА
(в сопоставимых ценах; в процентах к предыдущему году)

	1996	1997
Валовой внутренний продукт в рыночных ценах	96,5	100,8
в том числе:		
производство товаров	94,4	100,6
из него:		
промышленность	96,0	102,0
сельское хозяйство	97,1	102,0
строительство	86,3	94,3
производство услуг	98,5	101,1
рыночные услуги	98,0	101,5
из них:		
транспорт и связь	95,6	97,8
торговля (оптовая, включая торговлю продукцией производственно-технического назначения, розничная, внешняя), общественное питание и заготовки	99,8	104,3
нерыночные услуги	100,0	100,1
косвенно измеряемые услуги финансового посредничества	94,0	99,5
Итого по отраслям в основных ценах	96,6	100,9
Чистые налоги на продукты	95,7	100,4

1.8. ИЗМЕНЕНИЕ ПРОИЗВОДСТВА ВАЛОВОГО ВНУТРЕННЕГО ПРОДУКТА
ПО ОТРАСЛЯМ ЭКОНОМИКИ в 1997 г.
(в сопоставимых ценах; в процентах к 1996 г.)



1.9. ИНВЕСТИЦИИ В ОСНОВНОЙ КАПИТАЛ ПО ОТРАСЛЯМ ЭКОНОМИКИ
(в фактически действовавших ценах)

	1985	1990	1995	1996	1997
Миллиардов рублей					
Инвестиции в основной капитал - всего	192,0	249,1	266974	375958	408797
Оптовая и розничная торговля, общественное питание	4,6	4,7	5355	8097	9015
в том числе:					
торговля и общественное питание	4162	6434	7154
оптовая торговля продукцией производственно-технического назначения	1193	1663	1861
Промышленность	71,0	89,3	91928	130728	148906
Сельское хозяйство	28,9	39,5	9284	10797	10277
Лесное хозяйство	0,3	0,9	160	243	260
Строительство	7,1	11,3	6727	15158	17086
Транспорт	24,8	27,1	35368	50703	62317
Связь	1,5	2,4	3663	6740	11374
Заготовки	0,4	0,6	164	158	146
Информационно-вычислительное обслуживание	-	0,4	195	193	379
Жилищное строительство	30,8	41,3	60862	76491	68139
Прочие	22,6	31,6	53268	76650	80898
В процентах					
Инвестиции в основной капитал - всего	100	100	100	100	100
Оптовая и розничная торговля, общественное питание	2,4	1,9	2,0	2,2	2,2
в том числе:					
торговля и общественное питание	1,6	1,7	1,7
оптовая торговля продукцией производственно-технического назначения	0,4	0,5	0,5
Промышленность	37,0	35,9	34,4	34,8	36,4
Сельское хозяйство	15,1	15,9	3,5	2,9	2,5
Лесное хозяйство	0,2	0,4	0,1	0,1	0,1
Строительство	3,7	4,5	2,5	4,0	4,2
Транспорт	12,9	10,9	13,2	13,5	15,2
Связь	0,8	0,9	1,4	1,8	2,8
Заготовки	0,2	0,2	0,1	0,04	0,0
Информационно-вычислительное обслуживание	-	0,2	0,1	0,1	0,1
Жилищное строительство	16,0	16,6	22,8	20,3	16,7
Прочие	11,7	12,6	19,9	20,3	19,8

1.10. УДЕЛЬНЫЙ ВЕС ОТРАСЛЕЙ ТОРГОВЛИ В ВАЛОВОМ ВНУТРЕННЕМ ПРОДУКТЕ, ОСНОВНЫХ ФОНДАХ, ИНВЕСТИЦИЯХ В ОСНОВНОЙ КАПИТАЛ



¹⁾ В фактических действовавших ценах без снятия косвенно измеряемых услуг финансового посредничества.

1.11. РАСПРЕДЕЛЕНИЕ ПРЕДПРИЯТИЙ (ОРГАНИЗАЦИЙ)
ПО ОТРАСЛЯМ ЭКОНОМИКИ ¹⁾

(на 1 января, тысяч)

	1995	1996	1997	1998
Всего	1946	2250	2505	2727
в том числе:				
оптовая и розничная торговля, общественное питание	525	640	746	852
оптовая торговля продукцией производственно-технического назначения	31,8	33,9	36,9	39,4
промышленность	289	310	324	339
сельское хозяйство	287	335	339	338
лесное хозяйство	4,2	4,2	4,1	4,1
строительство	235	259	274	287
транспорт и связь	47,5	53,1	62,7	71,2
заготовки	13,6	14,9	16,3	16,5
информационно-вычислительное обслуживание	9,5	10,0	10,9	11,8
операции с недвижимым имуществом	4,8	7,3	9,6	12,3
общая коммерческая деятельность по обеспечению функционирования рынка	58,2	66,7	77,4	88,0
геология и разведка недр, геодезическая и гидрометеорологическая службы	3,8	4,2	4,5	4,8
жилищно-коммунальное хозяйство	23,5	34,3	37,9	40,3
непроизводственные виды бытового обслуживания населения	17,7	18,7	19,5	20,8
финансы, кредит, страхование, пенсионное обеспечение	36,6	43,6	47,7	50,9
здравоохранение, физическая культура и социальное обеспечение	56,5	63,7	68,6	73,7
образование	44,3	57,5	70,0	83,5
культура и искусство	33,5	37,3	40,2	43,9
наука и научное обслуживание	91,1	96,8	100,5	103,9
аппарат органов управления	72,4	78,8	83,0	85,2
общественные объединения	41,1	57,2	105,3	129,0

¹⁾ Приводятся данные Единого государственного регистра предприятий и организаций всех форм собственности и хозяйствования (ЕГРПО). ЕГРПО представляет собой единую систему государственного учета и идентификации всех субъектов хозяйственной деятельности на территории Российской Федерации: предприятий, организаций, их филиалов и представительств.

Учет субъектов в ЕГРПО осуществляется по их местонахождению органами государственной статистики во взаимодействии с органами государственной регистрации, а также с органами исполнительной власти и другими юридическими лицами, наделенными правами создания предприятий и контроля за их деятельностью.

2. ВНУТРЕННЯЯ ТОРГОВЛЯ

СОСТОЯНИЕ ПОТРЕБИТЕЛЬСКОГО РЫНКА
(информационно-статистический обзор)

В последние годы состояние потребительского рынка оставалось стабильным. Возросла насыщенность розничной торговли товарами, расширился их ассортимент. Тенденция некоторого снижения объемов розничного товарооборота по сравнению с предыдущим периодом, характерная для 1995 - 1996 гг., в 1997 г. была преодолена. Состояние потребительского рынка в 1997 - 1998 гг. характеризовалось устойчивым превышением объемов продажи товаров населению по сравнению с уровнем предыдущего периода.

ДИНАМИКА ОБЩЕГО ОБЪЕМА РОЗНИЧНОГО ТОВАРООБОРОТА

	Трлн. руб.	В процентах к соответствующему периоду предыдущего года (в сопоставимых ценах)
1995	553,6	92,8
1996	756,4	96,3
1997		
январь	68,8	99,3
февраль	64,4	101,3
март	67,9	100,7
I квартал	201,1	100,4
апрель	69,5	101,2
май	68,5	101,1
июнь	68,2	99,8
II квартал	206,2	100,5
I полугодие	407,3	100,4
июль	69,2	99,5
август	71,6	101,1
сентябрь	74,7	103,5
III квартал	215,5	101,4
январь-сентябрь	622,8	100,8
октябрь	75,1	103,8
ноябрь	76,6	105,4
декабрь	89,6	109,4
IV квартал	241,3	106,3
Год	864,1	102,3
1998¹⁾		
январь	77,7	104,9
февраль	71,7	103,6
март	74,5	102,7
I квартал	223,9	103,7
апрель	74,9	101,4
май	74,6	102,8
июнь	73,8	103,1
II квартал	223,3	102,4
I полугодие	447,2	103,1

¹⁾ В масштабе цен 1998 г. - млрд. руб.

Потребительский спрос в значительной степени удовлетворялся за счет продажи товаров на вещевых, смешанных и продовольственных рынках. На протяжении последних трех лет они обеспечивали около трети общего объема розничного товарооборота и имели более высокие, по сравнению с торговыми организациями, темпы роста продаж товаров населению. Однако со второй половины 1997 г. наметилась тенденция стабилизации продаж товаров торговыми организациями, наблюдался ее более высокий рост по сравнению с продажей на рынках.

Прочное место в розничной торговле занял малый бизнес, формировавший в 1997-1998 гг. почти треть общего объема товарооборота.

ДИНАМИКА РОЗНИЧНОГО ТОВАРООБОРОТА ТОРГУЮЩИХ ОРГАНИЗАЦИЙ И РЫНКОВ

(в сопоставимых ценах, в процентах к соответствующему месяцу 1996 г.)



В 1997 г. в негосударственном секторе торговли формировалось 91,7% розничного товарооборота против 90,5% в 1996 г. В общественном питании доля негосударственного сектора составила 75,9% (в 1996 г. - 73,4%).

В условиях снижения в 1995-1996 гг. уровня денежных доходов населения в структуре розничного товарооборота несколько возросла доля продовольственных товаров - с 45,5% в 1994 г. до 48,5% в 1996 г. Рост доли продовольственных товаров, связанный в значительной степени с уменьшением покупок населением непродовольственных товаров из-за невыплат заработной платы, пенсий, пособий, продолжался и в первом полугодии 1997 г. Во втором полугодии 1997 г. на фоне выплат в счет указанной задолженности продажа непродовольственных товаров заметно оживилась, наблюдался ее рост по сравнению с соответствующим периодом 1996 г. Эта динамика сохранялась и в 1998 г.

ДИНАМИКА ПРОДАЖИ ПРОДОВОЛЬСТВЕННЫХ И НЕПРОДОВОЛЬСТВЕННЫХ ТОВАРОВ

	Продовольственные товары		Непродовольственные товары	
	в процентах к предыдущему году	удельный вес в общем объеме розничного товарооборота, процентов	в процентах к предыдущему году	удельный вес в общем объеме розничного товарооборота, процентов
1995	91,4	48,3	93,8	51,7
1996	98,5	48,5	94,3	51,5
1997	102,2	48,9	102,4	51,1
1998 I полугодие	101,9	48,6	104,2	51,4

ДИНАМИКА РОЗНИЧНОГО ТОВАРООБОРОТА ПРОДОВОЛЬСТВЕННЫХ И НЕПРОДОВОЛЬСТВЕННЫХ ТОВАРОВ

(в сопоставимых ценах, в процентах к декабрю 1995 г.)

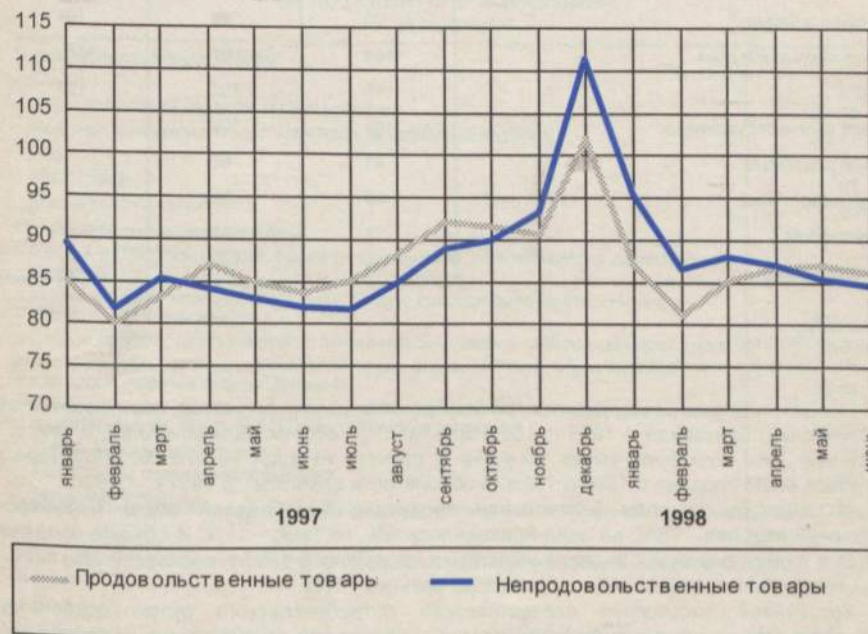

В структуре розничного товарооборота продовольственных товаров преобладают мясо и мясопродукты, молоко и молочные продукты, хлеб и хлебобулочные изделия. За последние годы возросла доля таких продуктов питания, как рыба и рыбопродукты, овощи, снизилась - масла животного и сахара. Среди непродовольственных товаров заметно увеличилась доля продажи товаров культурно-бытового назначения: телерадиоаппаратуры, бытовой техники, предметов домашнего обихода, транспортных средств. Высокой остается доля в покупках одежды и обуви, трикотажных изделий.

ДИНАМИКА ОБЪЕМОВ РЕАЛИЗАЦИИ НАСЕЛЕНИЮ ОСНОВНЫХ ПРОДУКТОВ ПИТАНИЯ И НЕПРОДОВОЛЬСТВЕННЫХ ТОВАРОВ

	1996 в процентах к 1995	1997 в процентах к 1996	I полугодие 1998 в процентах к I полугодию 1997
Мясо и птица	104	105	102
Колбасные изделия	113	97	110
Масло животное	105	99	103
Масло растительное	100	104	93
Рыба	134	110	119
Яйца	90	98	107
Сахар	103	110	90
Кондитерские изделия	93	103	115
Одежда и белье	90	96	104
Трикотажные изделия	104	103	107 ¹⁾
Обувь	115	102	103
Ткани хлопчатобумажные	104	109	-
Ткани шелковые	83	89	-
Ткани шерстяные	89	99	-
Телевизоры	75	101	112 ²⁾
Холодильники	76	103	101

¹⁾ Верхний трикотаж.

²⁾ Телевизоры цветного изображения.

Продажа алкогольных напитков на внутреннем рынке (с учетом всех источников поступления) составила в 1996 г. 105,8 млн. дкл (в абсолютном алкоголе), в 1997 г. - 110,6 млн. дкл, или была выше на 4,6%. В расчете на душу населения алкогольных напитков было продано в 1996 г. 7,2 л (в абсолютном алкоголе), в 1997 г. - 7,5 л.

В структуре продажи алкогольной продукции преобладали водка и ликеро-водочные изделия - 78%, на вина приходилось 8%, на пиво - 11%. В объеме продажи водки и ликеро-водочных изделий импортная продукция в 1997 г. составила 2%, пива - 4%, вина и шампанского - почти половину, коньяка - 40%.

Устойчивое насыщение отечественного потребительского рынка основными продовольственными и непродовольственными товарами достигается в значительной

мере за счет импорта. Вместе с тем в последние годы наблюдалась стабилизация доли импортных изделий в товарных ресурсах розничной торговли, а в 1997 г. - ее снижение, о чем свидетельствуют следующие данные:

ТОВАРНЫЕ РЕСУРСЫ РОЗНИЧНОЙ ТОРГОВЛИ
(в процентах)

	1995	1996	1997
Товарные ресурсы - всего	100	100	100
в том числе:			
за счет собственного производства	48	48	51
поступившие по импорту	52	52	49

Остается высокой импортозависимость рынка непродовольственных товаров, особенно товаров длительного пользования. Здесь в большей степени, чем на рынке продовольственных товаров, распространены торговые предприятия, реализующие только импортную продукцию.

По данным выборочного обследования организаций розничной торговли, проведенного органами государственной статистики в I квартале 1998 года, из каждых 100 обследованных предлагали только импортные видеомагнитофоны 86 магазинов, телевизоры цветного изображения - 64 магазина, обувь - от 40 до 52 магазинов. На рынке продовольственных товаров доля таких предприятий не превышала 24% (по кругу наблюдаемых товарных групп), кроме организаций, торгующих импортными мясом птицы и растительным маслом, доля которых составила соответственно 49 и 32%.

СООТНОШЕНИЕ ОТЕЧЕСТВЕННЫХ И ИМПОРТНЫХ ТОВАРОВ НА ПОТРЕБИТЕЛЬСКОМ РЫНКЕ ¹⁾
(в процентах)

Продовольственные товары	
Сахар	6,5
Мясо, колбасные изделия, масло животное	22-30
Майонез, консервы мясные, маргарин, макаронные изделия	36-41
Сыр	50
Мясо птицы	57
Масло растительное	56
Непродовольственные товары	
Шубы и полушубки детские, брюки для мальчиков, пальто женские демисезонные и зимние	23-29
Куртки детские, платья для девочек, сапоги, сапожки детские утепленные и осенние, костюмы мужские	33-37
Плащи женские, платья женские, брюки мужские, пальто мужские демисезонные	40-45
Холодильники, куртки мужские утепленные, блузки женские, обувь детская кроссовая, сорочки верхние мужские	50-61
Сапоги мужские утепленные, машины стиральные, ботинки, полуботинки кожаные мужские, сапоги, сапожки женские утепленные и осенние	61-72
Туфли женские модельные	79
Телевизоры цветного изображения	89
Видеомагнитофоны	97

¹⁾ По данным выборочного обследования, доля импортных изделий в общем количестве имевшихся в продаже товаров

Две трети объема закупаемых импортных товаров приходится на страны вне СНГ. Руководители (владельцы) организаций розничной торговли среди стран-импортеров, товары которых они предпочитают приобретать, назвали следующие:

в процентах от общего числа опрошенных:

Европейские страны	31,0
США и Канада	11,2
Япония	3,3
Китай, Корея и Гонконг	15,1
Украина	6,2
Белоруссия	5,9
Молдавия	11,5

По данным опроса, руководители организаций розничной торговли отдают предпочтение импортной продукции главным образом из-за более длительных сроков хранения импортных продуктов питания (отметили 29,3% респондентов), более выгодных условий закупки товаров (26,7%), быстрой их оборачиваемости (27,2%).

КАЧЕСТВО ОТЕЧЕСТВЕННЫХ И ИМПОРТНЫХ ТОВАРОВ, ПОСТУПАЮЩИХ НА ПОТРЕБИТЕЛЬСКИЙ РЫНОК¹⁾

	Забраковано и снижено в сортности в процентах к общему объему протинспектированных товаров					
	отечественных			импортных		
	1995	1996	1997	1995	1996	1997
Продовольственные товары						
Мясо всех видов	11,3	11,7	15,2	17,3	17,2	16,8
Колбасные изделия и копчености	15,2	17,7	18,5	40,7	15,7	27,1
Рыба и рыбопродукты	24,0	33,0	47,0	54,9	51,8	34,1
Цельномолочная продукция	10,7	12,6	13,4	51,0	10,3	14,3
Масло растительное	21,4	22,8	30,6	22,4	18,3	24,6
Кондитерские изделия	10,6	12,7	12,9	31,6	33,4	12,5
Алкогольные напитки						
Водка и ликероводочные изделия	21,6	28,7	45,1	55,8	23,0	41,1
Вина виноградные и плодовые	37,5	35,2	14,0	46,0	42,8	43,4
Коньяк	30,8	37,0	23,2	62,8	36,3	50,6
Шампанское	20,0	8,4	17,9	52,5	26,1	30,9
Пиво	12,4	12,4	23,1	33,1	31,8	23,3
Непродовольственные товары						
Швейные изделия	62,1	37,1	38,0	47,3	36,1	34,9
Верхний трикотаж	33,5	27,4	35,9	28,7	40,0	35,6
Бельевой трикотаж	26,2	20,3	37,7	41,2	42,0	41,9
Кожаная обувь	27,4	32,8	33,2	34,9	30,6	32,7
Мебель	39,4	29,5	31,0	26,7	37,0	44,5
Телевизоры и видеоманитофоны	30,3	13,7	19,0	31,7	22,0	11,6
Радиоаппаратура	29,6	12,3	18,4	39,6	28,6	28,4

¹⁾ По данным Департамента Госторгинспекции Минторга России.

Качество товаров, поступающих на потребительский рынок, остается невысоким. Многие ввозимые товары не отвечают требованиям нормативной документации по качеству, безопасности применяемого сырья, материалов, компонентов, санитарным нормам, медико-биологическим требованиям.

Почти во всех регионах России при проверке торговых организаций продовольственные и непродовольственные товары снимались с реализации из-за отсутствия сертификатов соответствия, подтверждающих их безопасность, а также из-за предъявления незаверенных копий сертификатов.

Основная масса некачественных импортных товаров поступает из Турции, Индии, Китая, Гонконга, Индонезии, Малайзии, Вьетнама, Болгарии, Молдавии, Белоруссии, Украины и др.

Потребительские цены. В 1997 г. сохранялась тенденция значительного замедления динамики цен во всех секторах экономики. В потребительском секторе цены на товары и платные услуги населению увеличились за год на 11,0% (в 1995 г. - в 2,3 раза, а в 1996 г. - на 21,8%). Во втором полугодии среднемесячное увеличение потребительских цен не превышало однопроцентного значения.

В декабре 1997 г. индекс потребительских цен составил 101,0%, в том числе на продовольственные товары - 101,2%, на непродовольственные - 100,6%, на платные услуги населению - 100,7%.

ИНДЕКСЫ ПОТРЕБИТЕЛЬСКИХ ЦЕН

(на конец периода; в процентах)

	Индекс потребительских цен	в том числе на		
		продовольственные товары	непродовольственные товары	платные услуги населению
1995				
I квартал	142,4	144,8	134,2	161,7
II квартал	124,9	125,9	120,0	135,6
III квартал	115,1	110,3	118,6	126,7
IV квартал	113,0	111,2	113,2	119,5
Год	231,3	223,4	216,3	332,2
1996				
I квартал	110,0	109,6	106,9	119,1
II квартал	105,0	104,8	103,7	108,5
III квартал	100,8	98,0	103,2	106,8
IV квартал	104,6	104,6	102,9	107,6
Год	121,8	117,7	117,8	148,4
1997				
I квартал	105,4	106,0	102,4	108,7
II квартал	103,0	103,3	101,6	104,6
III квартал	100,5	98,6	101,8	104,6
IV квартал	101,8	101,1	102,2	103,1
Год	111,0	109,1	108,1	122,5
1998				
I квартал	103,1	104,1	101,0	104,0
II квартал	101,0	100,9	100,2	102,6

Замедление темпов увеличения потребительских цен было характерно для всех регионов России. Так, если в 1996 г. в группу с изменением потребительских цен до 15% попало только 3 региона, то в 1997 г. такое изменение было зарегистрировано в 85% регионов.

Ниже приведены данные об индексах и средних ценах на основные продовольственные товары.

ИНДЕКСЫ ЦЕН НА ОСНОВНЫЕ ГРУППЫ ПРОДОВОЛЬСТВЕННЫХ ТОВАРОВ
(декабрь к декабрю предыдущего года; в процентах)

	1995	1996	1997
Продовольственные товары - всего	223,4	117,7	109,1
в том числе:			
продовольственные товары без плодоовощной продукции	229,9	118,6	110,1
из них:			
мясо и птица	225,2	115,7	111,3
рыба и морепродукты пищевые	212,6	115,3	110,7
масло животное	150,8	116,1	102,3
масло растительное	186,7	85,3	118,2
молоко и молочная продукция	228,6	117,5	110,2
яйца	210,8	112,8	97,4
сахар-песок	197,6	85,3	122,8
кондитерские изделия	214,1	110,7	105,9
хлеб и хлебобулочные изделия	317,8	121,8	104,9
крупы и бобовые	286,2	116,0	100,6
макаронные изделия	235,5	110,9	103,6
алкогольные напитки	227,2	152,8	118,0
плодоовощная продукция (включая картофель)	177,4	110,9	100,6

СРЕДНИЕ ЦЕНЫ НА ОТДЕЛЬНЫЕ ПРОДУКТЫ ПИТАНИЯ
(на конец года; рублей за килограмм)

	1995	1996	1997
Говядина (кроме бескостного мяса)	12547	14137	15787
Масло животное	20075	22968	23238
Масло растительное	10460	8412	9589
Молоко цельное, пастеризованное, за литр	2812	3187	3627
Яйца, за десяток	5345	5879	5687
Сахар-песок	4486	3681	4326
Соль	1266	1441	1590
Мука пшеничная	3115	3325	3209
Хлеб ржаной и ржано-пшеничный	2583	3240	3401
Хлеб и булочные изделия из муки:			
высшего сорта	4811	5648	5686
1 и 2 сортов	3156	3842	3949
Картофель	1882	1778	1871
Капуста свежая белокочанная	2094	2344	1917
Лук репчатый	2340	2395	2832
Свекла	2253	2481	2471
Морковь	2493	2738	2618
Яблоки	6038	6601	6985

В 1997 г. наибольшие различия в уровнях цен по регионам России отмечались в ценах на плодоовощную продукцию, молочные продукты, соль, живую и охлажденную рыбу, отдельные сорта хлеба из пшеничной муки. На затраты по производству и на транспортировку этих продуктов большое влияние оказывает ряд таких объективных причин, как различие в природных и климатических условиях регионов России. Однако если в декабре 1996 г. разрывы в ценах на кисломолочные продукты в отдельных регионах составляли 9,4 раза, то в декабре 1997 г. - 7,8 раза, на творог жирный - соответственно 8,1 и 6,1 раза, на картофель - 6,8 и 5,7 раза, на свеклу - 11,5 и 7,1 раза.

В 1997 г. алкогольные напитки подорожали на 18,0%. Более всего увеличились цены на водку обыкновенного качества отечественного производства - на 29,1%. Цены на коньяк и вина виноградные выросли соответственно на 18,4% и 16,8%. Менее всего изменились цены на шампанское (на 7,1%).

СРЕДНИЕ ПОТРЕБИТЕЛЬСКИЕ ЦЕНЫ НА ОТДЕЛЬНЫЕ ВИДЫ
АЛКОГОЛЬНОЙ ПРОДУКЦИИ
(на конец года; рублей за литр)

	1996	1997
Водка крепостью 40% и выше:		
обыкновенного качества отечественного производства типа "Русская", "Московская" и т.п.	29506	38113
повышенного качества отечественного производства типа "Посольская", "Пшеничная"	43021	49449
обыкновенного качества зарубежного производства типа "Rasputin", "White Eagle", "Kreml'yovskya" и т.п.	55277	59939
повышенного качества зарубежного производства типа "Smirnoff", "Finland", "Absolut" и т.п.	121005	135109
Горькие настойки крепостью свыше 28%	33678	39774
Ликеры десертные крепостью до 28%	40399	42537
Коньяк ординарный (кроме марочного и коллекционного):		
отечественного производства и государств - участников СНГ	62170	82868
зарубежного производства, включая бренди	70100	83576
Шампанское:		
отечественного производства "Советское шампанское" и государств - участников СНГ	29890	32014
зарубежного производства - вино игристое типа "SPUMANTE", "YVES ROCHE"	29248	30582

Уровни цен на наблюдаемые отечественные крепкие алкогольные напитки ниже, чем на импортные. Так, цены на отечественную водку обыкновенного качества ниже, чем на импортную такого же качества в 1,6 раза (в конце 1996 г. - в 1,9 раза), на водку повышенного качества - в 2,7 раза (в 2,8 раза). Цены на коньяк ординарный различаются в меньшей степени. Литр такого напитка отечественного производства дешевле импортного на 0,7 тыс.руб. (в конце 1996 г. - на 7,9 тыс. руб.).

СООТНОШЕНИЕ ЦЕН НА ОТДЕЛЬНЫЕ ПРОДОВОЛЬСТВЕННЫЕ ТОВАРЫ
С ЦЕНОЙ НА ГОВЯДИНУ
(на конец года; в процентах)

	1995	1996	1997
Говядина (кроме бескостного мяса)	100	100	100
Рыба мороженая охлажденная	66	66	63
Масло животное	160	162	147
Масло растительное	83	60	61
Молоко цельное, пастеризованное	22	23	23
Яйца	43	42	36
Сахар-песок	36	26	27
Хлеб пшеничный из муки высшего сорта	38	40	36
Рис	37	36	30
Макаронные изделия из муки высшего сорта	52	50	45
Картофель	15	13	12
Капуста свежая белокочанная	17	17	12
Лук репчатый	19	17	18
Яблоки	48	47	44
Водка отечественная (типа "Московская", "Русская")	161	250	241

СТРУКТУРА СТОИМОСТИ НАБОРА ИЗ 25 ОСНОВНЫХ ПИТАНИЯ
НА КОНЕЦ ДЕКАБРЯ

(в расчете на одного человека; в процентах)

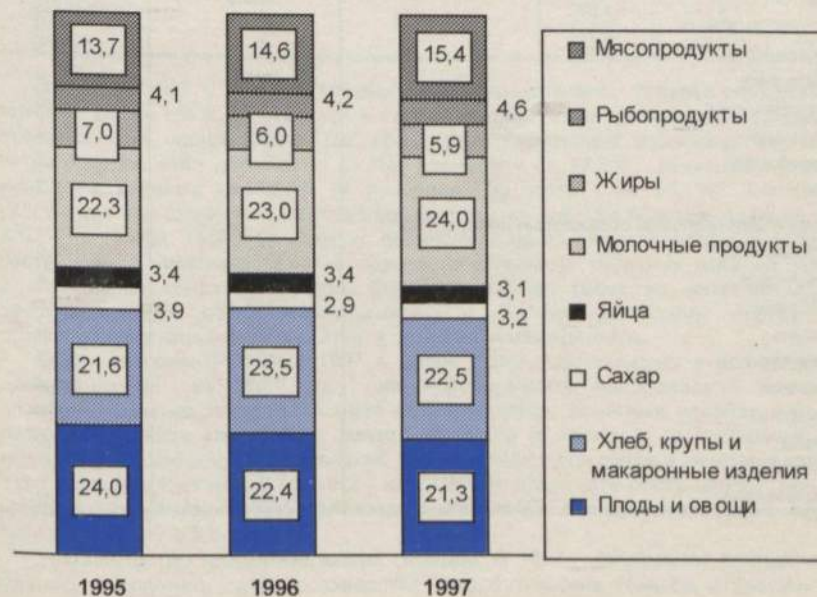

Отмечается существенная дифференциация в стоимости набора из 25 основных продуктов питания. Если в целом по России в конце года стоимость этого набора составила 233,3 тыс.руб. и увеличилась по сравнению с концом прошлого года на 6,1%, то максимальная стоимость набора была в Дальневосточном районе (356,5 тыс.руб.), а минимальная - в Волго-Вятском (190,2 тыс.руб., или в 1,9 раза дешевле).

Соотношение между максимальной и минимальной стоимостью набора в целом по России сократилось и на конец 1997 г. составило 2,8 раза (в декабре 1996 г. - 3,2 раза), между регионами Европейской части России - 1,7 раза (1,8 раза), между регионами Сибири и Дальнего Востока соотношение осталось на уровне конца прошлого года - 2,5 раза.

Среди экономических районов наибольший прирост стоимости набора отмечался в Северо-Западном (на 9,5%) и Центральном (на 10,4%) районах. Менее всего набор подорожал в Северном районе (на 1,6%). Не превысила уровня прошлого года стоимость набора в Восточно-Сибирском районе.

СТОЛИЦЫ РЕСПУБЛИК В СОСТАВЕ РОССИЙСКОЙ ФЕДЕРАЦИИ, ОБЛАСТНЫЕ И КРАЕВЫЕ ЦЕНТРЫ С МАКСИМАЛЬНОЙ И МИНИМАЛЬНОЙ СТОИМОСТЬЮ НАБОРА ИЗ 25 ОСНОВНЫХ ПРОДУКТОВ ПИТАНИЯ в декабре 1997 г.

	Стоимость набора на одного человека, в расчете на месяц, тыс.руб.	Изменение стоимости набора, в процентах к декабрю 1996 г.
Города с максимальной стоимостью набора		
Магадан	503,5	115,2
Петропавловск-Камчатский	466,4	102,4
Якутск	455,5	95,0
Южно-Сахалинск	394,7	99,0
Владивосток	337,3	104,0
Хабаровск	317,8	112,7
Благовещенск	309,3	108,9
Мурманск	299,3	109,2
Биробиджан	293,4	105,3
Чита	278,8	97,2
Города с минимальной стоимостью набора		
Йошкар-Ола	175,3	102,0
Ульяновск	183,1	124,4
Чебоксары	184,2	102,8
Казань	188,0	113,6
Оренбург	191,5	100,7
Саранск	197,0	103,4
Смоленск	197,5	113,1
Киров	197,9	106,6
Ижевск	197,9	99,7
Калининград	200,1	109,0

По сравнению с предыдущим годом в 1997 г. темпы прироста цен на непродовольственные товары снизились в 2,2 раза. Если в 1996 г. непродовольственные товары стали дороже на 17,8%, то в 1997г. - на 8,1%.

Динамика цен на непродовольственные товары складывалась под влиянием наметившегося в 1997 г. роста объема производства потребительских товаров, снижения темпов роста цен в производственном секторе экономики и изменения курса доллара. В результате цены на непродовольственные товары выросли в целом по России на 8,1%. При этом за период с начала года темпы прироста цен на непродовольственные товары были близки к их изменению на продовольствие (соответственно 8,1% и 9,1%).

ИНДЕКСЫ ЦЕН НА ОСНОВНЫЕ ГРУППЫ НЕПРОДОВОЛЬСТВЕННЫХ ТОВАРОВ
(декабрь к декабрю предыдущего года; в процентах)

	1995	1996	1997
Непродовольственные товары - всего	216,3	117,8	108,1
в том числе:			
ткани	281,9	118,9	105,5
одежда и белье	223,6	123,7	109,4
обувь	205,4	118,4	110,1
табачные изделия	275,5	112,2	115,7
мебель	217,3	117,5	107,1
телерадиотовары	167,5	108,2	104,1
бензин автомобильный	293,3	108,1	118,4
медикаменты	268,4	133,6	108,9
топливо	272,7	136,8	118,8

В течение 1997 г. из наблюдаемых непродовольственных товаров опережающими темпами росли цены на отдельные сердечно-сосудистые лекарственные препараты отечественного производства. Так, при общем удорожании медикаментов на 8,9%, нитроглицерин стал дороже на 41,1%, валидол - на 12,8%. Цены на топливо для населения выросли на 18,8% (в том числе на уголь - на 20,1%). Значительное увеличение цен отмечено на автомобильный бензин - на 18,4% (в том числе на бензин А-92 - на 19,9%). Табачные изделия подорожали на 15,7%, в основном, в результате роста цен на низкокачественные сорта отечественных табачных изделий (на 21,7-27,4%). Выше среднероссийского был прирост цен также на печатные издания, детскую одежду, обувь, металлическую и фарфоро-фаянсовую посуду, часы, отечественные холодильники, нитки и отдельные медикаменты.

Среди регионов России в 1997 г. более всего выросли цены в Корякском автономном округе - на 28,9% (где только медикаменты подорожали в 5,9 раза, а хлопчатобумажные ткани, резиновая обувь, игрушки, печатные издания - в 1,7-1,8 раза), в Чукотском автономном округе - на 20,6% (в основном за счет роста цен на медикаменты, мебель, металлическую посуду, одежду для детей и печатные издания в 1,6-1,9 раза), в Курганской области - на 20,3% (в результате роста цен на женскую и кроссовую спортивную обувь, галантерею, стеклянную посуду, трикотажные изделия и женскую одежду в 1,3-1,6 раза).

Производство потребительских товаров. В 1997 г. впервые за последние годы удалось преодолеть спад производства потребительских товаров и увеличить их

выпуск по сравнению с 1996 г. на 2,1% (в 1996 г. объем их производства составил 93% от уровня 1995 г.). Однако это достигнуто в основном за счет роста на 15,1% выпуска винно-водочных изделий и пива, а также на 5,2% - непродовольственных товаров (в 1996 г. к уровню 1995 г. объемы их производства были снижены соответственно на 23% и 9%).

Произошли некоторые изменения в структуре производства потребительских товаров: в сравнении с 1995 г. и 1996 г. возросла доля пищевых продуктов при снижении доли винно-водочных изделий и пива. Доля производства непродовольственных товаров хотя и возросла в 1997 г. по сравнению с 1996 г. на 0,1 процентного пункта, однако осталась ниже уровня 1995 г. (37,6% против 40,3% в 1995 г.). В значительной степени это объясняется сокращением выпуска товаров легкой промышленности ввиду изменения спроса и насыщения рынка импортными товарами.

В 1997 г. по сравнению с 1996 г. в легкой промышленности произошло существенное замедление спада производства, а в ряде случаев и увеличение выпуска продукции.

Благодаря государственной поддержке предприятий текстильной отрасли по обеспечению их сырьем объем производства хлопчатобумажных тканей в 1997 г. превысил уровень предыдущего года на 15,9%.

Несколько стабилизировалась ситуация в швейной отрасли. Производство плащей за указанный период возросло на 17,3%, пальто и полупальто - на 7,5%, брюк - на 2,9%.

Вместе с тем по большинству изделий легкой промышленности сохранилась тенденция уменьшения объемов производства. В 1997 г. по сравнению с 1996 г. выпуск верхних сорочек и ковров сократился соответственно на 55,0% и 54,0%, платьев - на 30,2% хромовых кожаных изделий - на 19,2%, чулочно-носочных изделий - на 15,0%, трикотажных изделий - на 13,3%, жестких кожаных изделий - на 12,3%, юбок - на 14,9%, обуви - на 10,2%, шерстяных, шелковых, льняных и пенькоджутковых тканей, костюмов и блуз - на 4,0-7,9%.

Из товаров длительного пользования за последние годы из-за отсутствия у предприятий оборотных средств, низкой конкурентоспособности продукции по сравнению с импортными аналогами, необеспеченности предприятий комплектующими изделиями сократилось производство многих товаров сложной бытовой техники. Так, в 1997 г. по сравнению с 1995 г. более чем наполовину снижено производство магнитофонов, радиоприемных устройств, телевизоров, бытовых часов.

В 1997 г. удалось преодолеть спад производства отдельных видов сложной бытовой техники. По сравнению с 1996 г. объемы производства телевизоров, стиральных машин, холодильников и морозильников увеличились на 4,5-11,5%, велосипедов (без детских), мотоциклов, мотороллеров и мопедов - на 22,0-49,6%, в то время как в 1996 г. снижение выпуска этих товаров к уровню 1995 г. было значительным.

Рост объемов производства достигнут в основном за счет продукции, выпущенной с использованием импортных комплектующих изделий и по лицензиям иностранных фирм.

Однако, за указанные периоды значительно снижено производство электропылесосов, радиоприемных устройств, магнитофонов и ряда другой продукции.

Стабилизируется ситуация в производстве товаров детского ассортимента. Если в 1996 г. по сравнению с 1995 г. выпуск костюмов, юбок, пальто и полупальто сократился на 18,6-56,4%, то в 1997 г. их производство увеличилось по сравнению с 1996 г. на 19,1-55,7%. В 1997 г. выпуск трикотажных изделий сократился на 18,0% (в 1996 г. - на 41,9%), курток - на 8,0% (на 31,7%), брюк - на 31,4% (на 38,1%), верхних сорочек - на

44,1% (на 51,4%). В 1997 г. еще более усилился спад производства по сравнению с предыдущим годом по таким видам продукции, как платья, чулочно-носочные изделия, обувь.

В 1997 г. по сравнению с 1996 г. производство детских колясок и велосипедов сократилось на 46,7 и 24,5% (в 1996 г. к уровню 1995 г. их выпуск снизился соответственно на 48,3%, 41,6%). Производство цветных карандашей в древесной оболочке увеличилось в 2,0 раза (в 1996 г. объемы их производства были снижены на 72,8%), фломастеров - на 6,2%, школьных тетрадей - на 3,7%.

Из лекарственных средств в 1997 г. по сравнению с 1996 г. возросло производство препаратов для лечения сердечно-сосудистых заболеваний (для инъекций - на 54,1%, в упаковках - на 32,7%), болеутоляющих, жаропонижающих и противовоспалительных средств (в указанной расфасовке - соответственно на 93,3% и на 27,0%), витаминных препаратов (на 19,7% и на 10,9%), препаратов для лечения онкологических заболеваний (в упаковках - на 31,1%), противотуберкулезных препаратов (в упаковках - на 47,5%), противоастматических и антигистаминных препаратов (в упаковках - на 28,1%).

В то же время сократился объем выпуска инъекционных препаратов для лечения онкологических заболеваний (в 1997 г. составил 25,2% от уровня 1996 г.), противотуберкулезных препаратов (66,3%), противоастматических и антигистаминных препаратов (98,8%).

Выпуск препаратов из группы жизненно необходимых, в частности, нитроглицерина в 1997 г. составил 251,7% от уровня 1996 г. (в 1996 г. - 62,1% от уровня 1995 г.), папаверина - 171,4% (52,6%), клофелина - 135,1% (161,4%), анальгина в упаковках - 140,9% (157,8%), анальгина в ампулах - 98,2% (123,8%), эритромицина - 116,9% (68,5%), зуфиллина - 120,5% (159,1%), валидола - 114,3% (127,3%).

Из пищевых продуктов в 1997 г. по сравнению с 1996 г. производство сахара-песка увеличилось на 14,7%, маргариновой продукции - на 11,2%, пекарских дрожжей - на 10,7%, кондитерских изделий - на 8,6%, муки - на 3,3%, макаронных изделий - на 2,1%, крупы - на 0,3%, товарной пищевой рыбной продукции - на 0,2%.

За указанный период замедлился спад производства хлеба и хлебобулочных изделий (10,3% против 11,8% в 1996 г.), сыров и брынзы жирных (10,0% против 11,4%), животного масла (9,7% против 23,3%), пищевых концентратов (0,4% и 24%). В то же время выпуск растительного масла снизился на 21,8%, мяса, включая субпродукты I категории - на 20,8%, мясных консервов - на 15,1%, колбасных изделий - на 11,5%, цельномолочной продукции - на 2,0%.

Из продуктов детского питания, при сокращении в 1996 г. по сравнению с 1995 г. объемов производства мясных консервов, в 1997 г. их выпуск увеличился на 12,7%. В то же время в 1997 г. производство жидких и пастообразных молочных продуктов составило 89,6% от уровня 1996 г. (в 1996 г. - 106,5% от уровня 1995 г.), сухих молочных смесей - 90,1% (97,1%).

В 1997 г. по сравнению с 1996 г. выпуск этилового спирта из пищевого сырья возрос на 14,9%, водки и ликеро-водочных изделий - на 16,4%, виноградного вина - на 30,2%, пива - на 25,3%.

Импорт и экспорт потребительских товаров. Импорт потребительских товаров, составляющий третью часть общего объема российского импорта, начиная с 1996 г. приобрел тенденцию к снижению.

В 1997 г. импорт потребительских товаров составил 17,5 млрд. долл. США и практически остался на уровне 1996 г.

В общем объеме импорта потребительских товаров три четверти приходилось на долю продуктов питания и сырья для их производства. В 1997 г. импорт России продовольственных товаров составил 13,4 млрд. долл. США, что на 12,6% больше, чем

в 1996 г. Увеличение объемов импорта произошло за счет роста ввоза продукции из стран вне СНГ (на 30%), что отразило переориентацию на закупки в этих странах ряда товаров, в частности животноводческой продукции, в отличие от прошлого года, когда они импортировались из стран СНГ. В то же время сокращение стоимости товаров, ввозимых из стран СНГ, составило 15%.

ИЗМЕНЕНИЕ ИМПОРТА ПРОДОВОЛЬСТВЕННЫХ ТОВАРОВ

	Млрд. долл. США	В процентах к соответствующему периоду прошлого года
1995	13,2	123,2
1996	12,0	90,8
1997	13,4	112,0
I полугодие 1998	6,8	117,8

Усиление регулирования импортных операций и принятые меры по защите отечественных товаропроизводителей оказали существенное влияние на сокращение импорта поставок отдельных товаров.

Значительно снизились в 1997 г. поставки из стран СНГ в натуральном выражении сливочного масла (на 41%), сахара белого (на 48%).

Тем не менее в импорте отдельных товаров за странами СНГ сохраняется лидирующая роль. Так, в 1997 г. по сравнению с 1996 г. существенно возрос импорт рыбы свежемороженой - в 1,5 раза, citrusовых - в 1,7 раза.

На протяжении 1995-1996 гг. наблюдалось устойчивое снижение импорта непродовольственных товаров за счет текстильных изделий, одежды, обуви, легковых автомобилей. Эта тенденция определила изменение импорта потребительских товаров в целом. Снижение импорта непродовольственных товаров не было компенсировано и объемами официально нерегистрируемого импорта, основу которого составляют эти товары. В результате мероприятий, проводимых с целью укрепления налоговой дисциплины во внешнеэкономической сфере, объемы ввоза товаров физическими лицами несколько сократились (на 8% по сравнению с 1996 г.), в то время как в 1996 г. их прирост составлял 20%.

ПОТРЕБИТЕЛЬСКИЙ РЫНОК

Розничный товарооборот - стоимость проданных населению за наличный расчет потребительских товаров для конечного потребления или использования в домашнем хозяйстве. В розничный товарооборот включается, кроме того, стоимость продовольственных товаров, отпущенных из розничной торговой сети с оплатой по безналичному расчету организациям социальной сферы (детским, лечебным, оздоровительным, профилактическим учреждениям, домам инвалидов, престарелых и т.п.) для питания обслуживаемых ими категорий населения.

Данные о розничном товарообороте включают в себя стоимость товаров, проданных населению организациями, для которых розничная торговля и общественное питание являются основными видами деятельности, организациями других отраслей экономики, если они осуществляют продажу населению приобретенных на стороне потребительских товаров, или потребительских товаров собственного производства через торговые заведения, находящиеся на их балансе, или с оплатой через свою кассу и стоимость товаров, проданных физическими лицами на вещевых, смешанных и продовольственных рынках.

Розничный товарооборот в организациях торговли и других отраслей экономики определяется на основе форм федерального государственного статистического наблюдения, на рынках - путем выборочных статистических обследований.

Кроме того, в соответствии с требованиями системы национальных счетов розничный товарооборот торгующих организаций досчитывается на объемы неформальной (скрытой) деятельности.

Розничный товарооборот включает оборот розничной торговли и общественного питания.

Динамику розничного товарооборота и продажу отдельных товаров характеризуют индексы физического объема, которые определяются путем сопоставления величины товарооборота за отчетный и базисный периоды в сопоставимых ценах.

Наличие товаров в организациях розничной торговли определяется по данным выборочных обследований как отношение числа магазинов, в которых на момент обследования товар имелся в продаже, к общему числу обследованных магазинов.

Соотношение отечественных и импортных товаров определяется по данным выборочных обследований как отношение числа видов товара определенной ассортиментной группы импортного производства к общему числу имеющихся в продаже видов товара этой ассортиментной группы.

2.1. РОЗНИЧНЫЙ ТОВАРОБОРОТ
(в фактически действовавших ценах)

Годы	Млрд. руб.	В процентах к предыдущему году (в сопоставимых ценах) ¹⁾
1928	7,9 ²⁾	-
1940	12 ²⁾	107
1950	23 ²⁾	101
1960	48 ²⁾	111
1965	62	105
1966	67	108
1967	72	109
1968	78	108
1969	84	107
1970	91	107
1971	97	106
1972	103	106
1973	108	105
1974	114	106
1975	122	107
1976	127	104
1977	133	104
1978	139	104
1979	146	104
1980	155	105
1981	164	104
1982	170	100
1983	175	102
1984	180	104
1985	191	102
1986	194	101
1987	199	101
1988	214	108
1989	238	109
1990	280	112
1991	529	97
1992	5600	97
1993	58762	102
1994	213430	100,1
1995	553633	93
1996	756357	96
1997	864055	102

¹⁾ За 1940, 1950, 1960 гг. приведены среднегодовые темпы роста за предшествующее десятилетие, 1965 - пятилетие.

²⁾ В масштабе цен 1961 г.

2.2. ИНДЕКСЫ ФИЗИЧЕСКОГО ОБЪЕМА РОЗНИЧНОГО ТОВАРОБОРОТА
(в процентах)

Годы	1985 = 100	1990 = 100	1995 = 100
1986	101		
1987	102		
1988	110		
1989	120		
1990	134		
1991	129	97	
1992	125	93	
1993	127	95	
1994	127	95	
1995	118	88	
1996	114	85	96
1997	116	87	99

**2.3. РОЗНИЧНЫЙ ТОВАРОБОРОТ ПРОДОВОЛЬСТВЕННЫХ
И НЕПРОДОВОЛЬСТВЕННЫХ ТОВАРОВ**

	1985	1990	1995	1996	1997
	Миллиардов рублей				
Продовольственные товары	100,8	132,6	267202	367182	422687
в том числе:					
алкогольные напитки	30,0	34,9	32833	44864	62110
продукты питания	70,8	97,7	234369	322318	360577
Непродовольственные товары	90,0	147,1	286431	389175	441368
	В процентах от общего объема товарооборота				
Продовольственные товары	52,8	47,4	48,3	48,5	48,9
в том числе:					
алкогольные напитки	15,7	12,5	5,9	5,9	7,2
продукты питания	37,1	34,9	42,4	42,6	41,7
Непродовольственные товары	47,2	52,6	51,7	51,5	51,1

2.4. ИНДЕКСЫ ФИЗИЧЕСКОГО ОБЪЕМА РОЗНИЧНОГО ТОВАРООБОРОТА
ПРОДОВОЛЬСТВЕННЫХ И НЕПРОДОВОЛЬСТВЕННЫХ ТОВАРОВ

Годы	Продовольственные товары	в том числе		Непродовольст- венные товары
		алкогольные напитки	продукты питания	
1985 = 100				
1990	118,7	79,4	141,6	150,6
1991	119,6	84,4	140,9	140,1
1992	115,0	67,5	139,8	135,9
1993	109,2	85,2	127,3	147,2
1994	104,9	93,8	119,6	153,0
1995	95,9	84,1	109,7	143,6
1996	94,4	66,4	111,0	135,4
1997	96,5	71,1	112,7	138,7
1990 = 100				
1991	100,8	106,2	99,5	93,0
1992	96,9	85,0	98,7	90,2
1993	92,0	107,3	90,0	97,7
1994	88,3	118,0	84,5	101,6
1995	80,8	105,9	77,5	95,3
1996	79,6	83,6	79,4	89,9
1997	81,3	89,6	79,6	92,1
1995 = 100				
1996	98,5	79,0	101,2	94,3
1997	100,6	84,6	102,7	96,6

Продолжение

Годы	Продовольственные товары	в том числе		Непродовольст- венные товары
		алкогольные напитки	продукты питания	
В процентах к предыдущему году				
1990	106,5	108,0	106,0	116,8
1991	100,8	106,2	99,5	93,0
1992	96,1	80,0	99,2	97,0
1993	95,0	126,3	91,1	108,3
1994	96,0	110,0	93,9	104,0
1995	91,4	89,7	91,7	93,8
1996	98,5	79,0	101,2	94,3
1997	102,2	107,1	101,5	102,4

2.5. СТРУКТУРА РОЗНИЧНОГО ТОВАРООБОРОТА
(в процентах от общего объема розничного товарооборота)

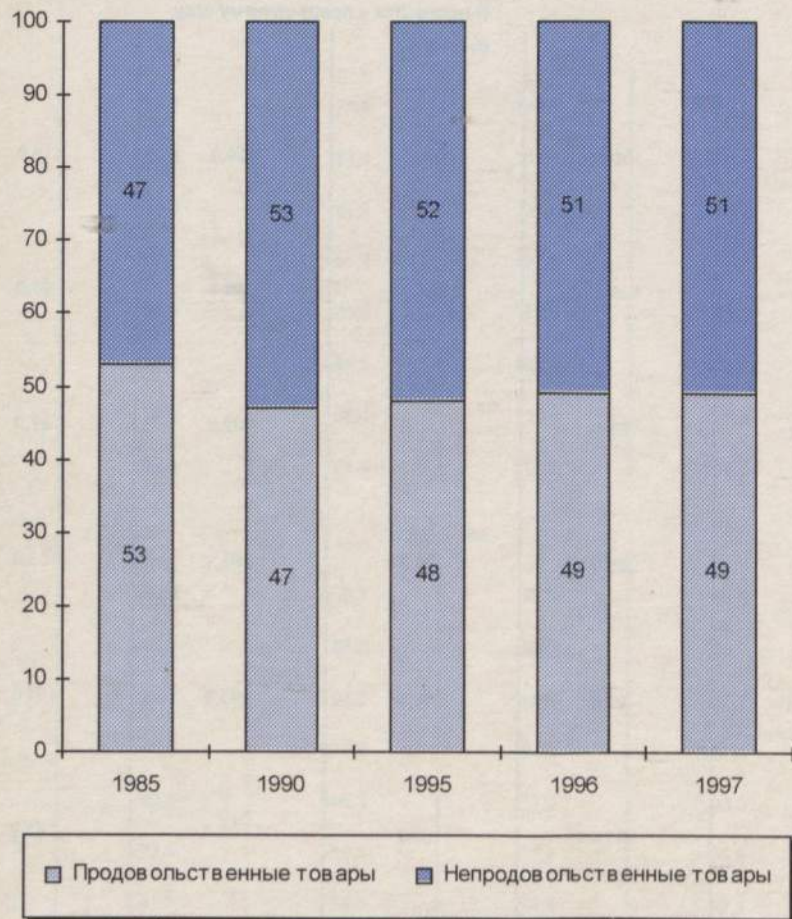

2.6. РОЗНИЧНЫЙ ТОВАРООБОРОТ ПО КАНАЛАМ РЕАЛИЗАЦИИ

Годы	Розничный товарооборот - всего	в том числе	
		торгующих организаций	вещевых, смешанных и продовольственных рынков
Миллиардов рублей			
1985	190,8	180,4	10,4
1990	279,7	258,6	21,1
1995	553633	401102	152531
1996	756357	542812	213545
1997	864055	618774	245281
В процентах			
1985	100	94,5	5,5
1990	100	92,5	7,5
1995	100	72,4	27,6
1996	100	71,8	28,2
1997	100	71,6	28,4
В процентах к предыдущему году			
1995	92,8	90,2	100,0
1996	96,3	95,4	98,7
1997	102,3	102,1	102,9

2.7. ДИНАМИКА РОЗНИЧНОГО ТОВАРООБОРОТА ПО КАНАЛАМ РЕАЛИЗАЦИИ
(в процентах к предыдущему году)

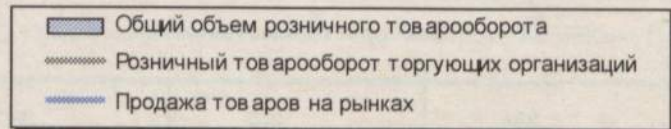
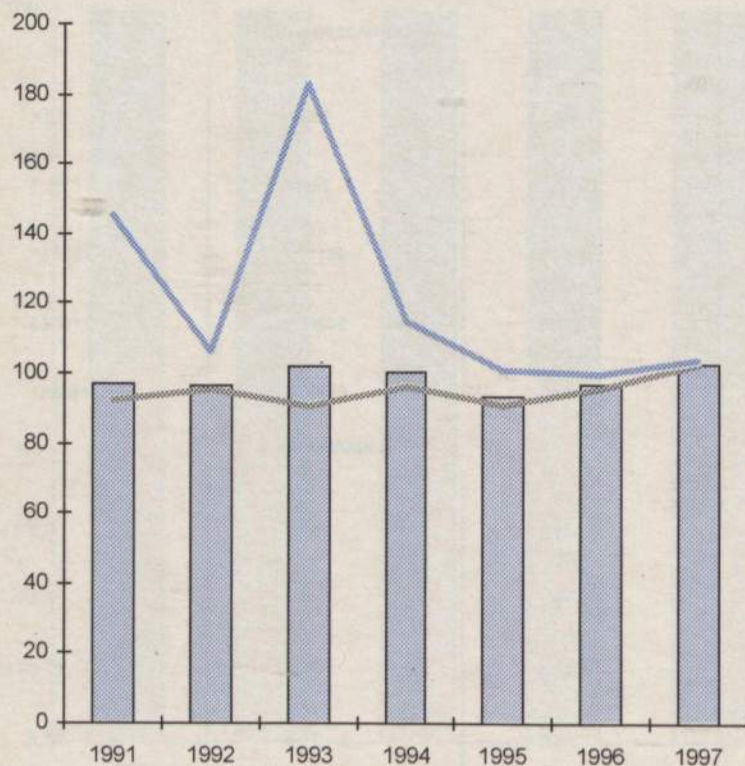

2.8. РОЗНИЧНЫЙ ТОВАРООБОРОТ В ГОРОДАХ И ПОСЕЛКАХ ГОРОДСКОГО ТИПА
И В СЕЛЬСКОЙ МЕСТНОСТИ

Годы	Розничный товарооборот - всего	в том числе	
		в городах и поселках городского типа	в сельской местности
Миллиардов рублей			
1985	190,8	156,4	34,4
1990	279,7	235,0	44,7
1995	553633	510505	43128
1996	756357	699176	57181
1997	864055	798732	65323
В процентах			
1985	100	82,0	18,0
1990	100	84,0	16,0
1995	100	92,2	7,8
1996	100	92,4	7,6
1997	100	92,4	7,6

2.9. РОЗНИЧНЫЙ ТОВАРООБОРОТ В РАСЧЕТЕ НА ДУШУ НАСЕЛЕНИЯ

Годы	Розничный товарооборот - всего	в том числе	
		продовольственные товары	непродовольственные товары
Тысяч рублей			
1985	1,3	0,7	0,6
1990	1,9	0,9	1,0
1995	3737	1804	1933
1996	5150	2500	2650
1997	5898	2885	3013
В процентах к предыдущему году			
1995	92,9	91,5	93,9
1996	96,6	98,8	94,5
1997	102,6	102,5	102,7

2.10. ТОВАРОБОРОТ ОБЩЕСТВЕННОГО ПИТАНИЯ

Годы	Млрд. руб.	В процентах к предыдущему году	В процентах от общего объема розничного товарооборота
1985	15,8	101,1	8,3
1990	20,2	106,4	7,2
1995	21910	89,1	4,0
1996	29556	96,7	3,9
1997	32785	98,4	3,8

2.11. РОЗНИЧНЫЙ ТОВАРОБОРОТ ОРГАНИЗАЦИЙ
ПОТРЕБИТЕЛЬСКОЙ КООПЕРАЦИИ

Годы	Млрд. руб.	В процентах к предыдущему году	В процентах от общего объема розничного товарооборота ¹⁾
1985	43,8	99,7	27,2
1990	58,8	110,8	24,9
1995	23658	68,4	5,9
1996	27287	81,3	5,1
1997	26759	87,8	4,5

¹⁾ Без учета объема розничного товарооборота городов Москвы и Санкт-Петербурга.

2.12. ДИНАМИКА ОБЪЕМА РОЗНИЧНОГО ТОВАРОБОРОТА

	Млрд. руб. ¹⁾	В процентах к соответствующему периоду предыдущего года	В процентах к предыдущему месяцу
1996			
Январь	59,5	103,2	87,9
Февраль	55,4	100,1	91,0
Март	59,5	97,7	104,9
I квартал	174,4	100,2	
Апрель	61,0	104,4	101,0
Май	60,7	93,9	98,0
Июнь	61,4	93,9	100,0
II квартал	183,1	97,0	
I полугодие	357,5	98,4	
Июль	62,4	94,9	101,1
Август	63,5	98,9	102,1
Сентябрь	65,2	95,8	102,2
III квартал	191,1	94,9	
Январь-сентябрь	548,6	97,0	
Октябрь	65,7	93,6	100,0
Ноябрь	66,7	93,5	100,0
Декабрь	75,4	97,6	111,7
IV квартал	207,8	95,0	
Год	756,4	96,3	
1997			
Январь	68,8	99,3	89,4
Февраль	64,4	101,3	92,8
Март	67,9	100,7	104,3
I квартал	201,1	100,4	
Апрель	69,5	101,0	101,5
Май	68,5	101,1	97,9
Июнь	68,2	99,8	98,7
II квартал	206,2	100,5	
I полугодие	407,3	100,4	
Июль	69,2	99,5	100,8
Август	71,6	101,1	103,7
Сентябрь	74,7	103,5	104,6
III квартал	215,5	101,4	
Январь-сентябрь	622,8	100,8	
Октябрь	75,1	103,8	100,3
Ноябрь	76,6	105,4	101,5
Декабрь	89,6	109,4	116,0
IV квартал	241,3	106,3	
Год	864,1	102,3	
1998			
Январь	77,7	104,9	85,7
Февраль	71,7	103,6	91,6
Март	74,5	102,7	103,4
I квартал	223,9	103,7	
Апрель	74,9	101,4	100,3
Май	74,6	102,8	99,2
Июнь	73,8	103,1	99,0
II квартал	223,3	102,4	
I полугодие	447,2	103,1	

¹⁾ В масштабе цен 1998 г.

2.13. ДИНАМИКА ОБЪЕМА РОЗНИЧНОГО ТОВАРООБОРОТА
(в сопоставимых ценах; в процентах к декабрю 1995 г.)

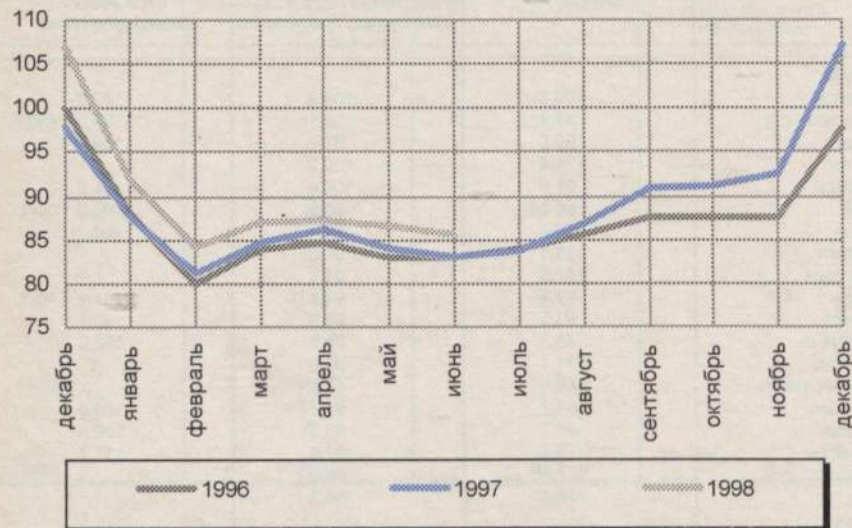

2.14. СТРУКТУРА ФОРМИРОВАНИЯ РОЗНИЧНОГО ТОВАРООБОРОТА
(в процентах от общего объема розничного товарооборота)

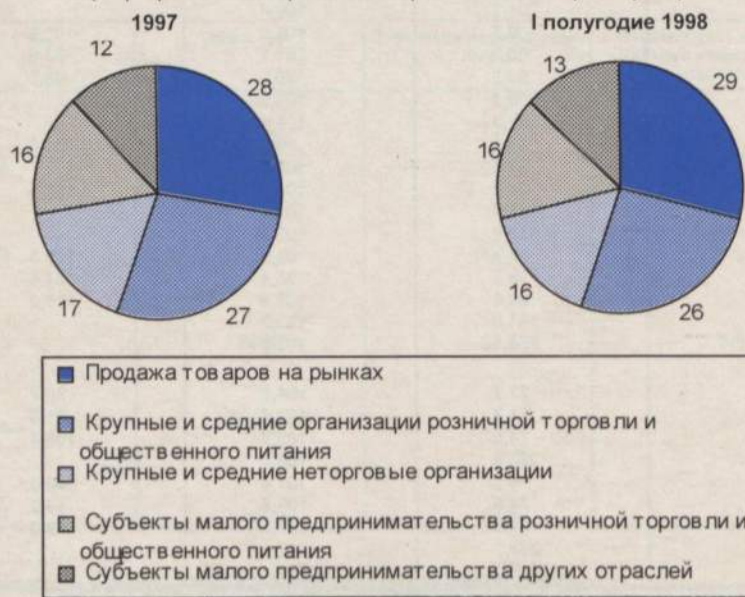

2.15. ТОВАРНАЯ СТРУКТУРА РОЗНИЧНОГО ТОВАРООБОРОТА

	В процентах к итогу			1997 в процентах к	
	1995	1996	1997	1995 ¹⁾	1996 ¹⁾
Все товары	100	100	100	99	102
Продовольственные товары	48,3	48,5	48,9	100,6	102
Мясо и мясопродукты	10,6	10,9	10,7	109	102
Рыба и рыбопродукты	2,1	2,5	2,5	120	103
Масло животное	1,6	1,4	1,3	103	99
Масло растительное	0,7	0,6	0,6	104	104
Мargarиновая продукция	0,4	0,3	0,3	106	110
Молоко и молочные продукты	2,3	2,9	2,8	118	97
Сыр	1,0	1,1	1,1	126	109
Яйца и яйцопродукты	1,3	1,3	1,2	88	98
Сахар	1,7	1,3	1,4	113	110
Кондитерские изделия	3,4	3,3	3,2	102	103
Мука, хлеб и хлебобулочные изделия	4,6	5,6	5,4	104	107
Чай	0,4	0,4	0,4	102	100,5
Картофель	0,6	0,7	0,6	100,9	104
Овощи	1,5	1,7	1,7	104	105
Фрукты и цитрусовые	1,6	1,7	1,6	99,9	100
Алкогольные напитки	5,9	5,9	7,2	85	107
Непродовольственные товары	51,7	51,5	51,1	97	102
Хлопчатобумажные ткани	0,2	0,2	0,2	113	109
Шерстяные ткани и платки	0,1	0,1	0,1	88	99
Шелковые ткани	0,3	0,3	0,2	74	89
Одежда и белье	8,3	8,4	8,0	86	96
Меха и меховые изделия	2,5	1,9	1,6	65	86
Трикотажные изделия	2,8	3,2	3,2	107	103
Чулочно-носочные изделия	0,4	0,4	0,4	100,1	104
Кожаная, текстильная и комбинированная обувь	3,4	4,2	4,2	117	102
Хозяйственное мыло	0,1	0,1	0,1	93	99
Синтетические моющие средства	0,4	0,4	0,4	138	133
Туалетное мыло	0,2	0,2	0,2	132	122
Часы	0,2	0,2	0,2	82	92
Радиоприемные устройства	0,1	0,2	0,2	85	93
Магнитофоны	0,2	0,2	0,2	64	101
Телевизоры	1,1	0,7	0,8	76	101
Холодильники и морозильники	0,7	0,5	0,5	79	103
Мотоциклы и мотороллеры	0,4	0,4	0,3	67	84
Автомобили	5,6	4,3	6,3	121	160
Велосипеды и мопеды	0,1	0,1	0,1	62	83
Мебель	1,9	1,9	1,8	86	90
Ювелирные изделия	0,7	0,5	0,5	87	103
Табачные изделия	2,0	1,8	1,7	84	97
Медикаменты и химтовары	1,3	1,6	1,7	106	104
Строительные материалы	1,0	1,1	1,2	123	125

¹⁾ В сопоставимых ценах.

**2.16. ИНДЕКСЫ ФИЗИЧЕСКОГО ОБЪЕМА ПРОДАЖИ
ПОТРЕБИТЕЛЬСКИХ ТОВАРОВ
(1990=100)**

	1995	1996	1997
Все товары	88	85	87
Продовольственные товары	81	80	81
Мясо и мясопродукты	68	72	73
Рыба и рыбопродукты	66	77	79
Масло животное	68	71	70
Масло растительное	96	96	100
Маргариновая продукция и прочие жиры	49	48	53
Молоко и молочные продукты	62	75	73
Сыр	92	107	117
Яйца и яйцопродукты	79	71	70
Сахар	60	62	68
Кондитерские изделия	77	72	74
Мука, хлеб и хлебобулочные изделия	103	101	108
Чай	97	98	98
Картофель	106	103	107
Овощи	97	96	101
Фрукты и цитрусовые	87	87	87
Алкогольные напитки	106	84	90
Непродовольственные товары	95	90	92
Хлопчатобумажные ткани	28	29	32
Шерстяные ткани и платки	66	59	58
Шелковые ткани	99	82	73
Одежда и белье	127	114	109
Меха и меховые изделия	94	71	61
Трикотажные изделия	157	164	169
Чулочно-носочные изделия	50	48	50
Кожаная, текстильная и комбинированная обувь	113	130	132
Хозяйственное мыло	76	72	71
Синтетические моющие средства	48	50	67
Туалетное мыло	68	73	89
Часы	105	93	86
Радиоприемные устройства	62	56	52
Магнитофоны	76	48	49
Телевизоры	87	65	66
Холодильники и морозильники	88	67	69
Мотоциклы и мотороллеры	110	87	73
Автомобили	132	100	160
Велосипеды и мопеды	81	61	50
Мебель	86	82	74
Ювелирные изделия	103	87	89

2.17. ПРОДАЖА ПРОДУКТОВ ПИТАНИЯ

	1985	1990	1995	1996	1997	1997 в процентах к	
						1995	1996
Мясо и птица, тыс. т	4034	4741	2110	2435	2679	127	110
Колбасные изделия, тыс. т	1662	2131	1013	1095	1062	105	97
Консервы мясные, млн. условных банок	613	891	1245	949	788	63	83
Масло животное, тыс. т	862	987	473	442	438	93	99
Масло растительное, тыс. т	404	446	427	429	446	104	104
Сыр, млн. т	0,4	0,5	0,2	0,2	0,2	105	109
Яйца, млрд. шт.	30,1	29,5	19,5	20,6	20,2	104	98
Сахар, тыс. т	4210	4177	2585	2647	2912	113	110
Кондитерские изделия, тыс. т	2101	2894	1427	1212	1248	87	103
Чай, тыс. т	127	239	186	158	159	85	101
Хлебные продукты (в пересчете на муку), млн. т	18,4	18,9	17,1	16,7	16,9	99	101
Картофель, тыс. т	5178	4566	4840	4695	4883	101	104
Овощи, тыс. т	7133	6238	6051	5988	6305	104	105
Фрукты и цитрусовые, тыс. т	2227	3000	2610	3001	3004	115	100

**2.18. ПРОДАЖА ОСНОВНЫХ ПОТРЕБИТЕЛЬСКИХ ТОВАРОВ
ДЛИТЕЛЬНОГО ПОЛЬЗОВАНИЯ**

	Тыс. шт.					1997 в процентах к	
	1985	1990	1995	1996	1997	1995	1996
Телевизоры	4531	4968	4352	3250	3296	76	101
в том числе цветного изображения	2191	3279	3368	2665	2625	78	99
Радиоприемные устройства	3529	4968	3045	2790	2595	85	93
Магнитофоны	2538	4032	3087	1950	1977	64	101
Холодильники и морозильники	2334	2842	2496	1904	1961	79	103
Стиральные машины	2400	3741	3130	2510	2558	82	102
Электропылесосы	1929	2891	2043	1811	1780	87	98
Часы, млн. шт.	26,2	37,8	39,7	35,2	32,4	82	92
Автомобили	743	971	1279	969	1550	121	160
Мотоциклы и мотороллеры	661	810	889	702	597	67	84
Велосипеды и мопеды	2465	2976	2386	1789	1485	62	83

2.19. ПРОДАЖА АЛКОГОЛЬНЫХ НАПИТКОВ И ПИВА

	1985	1990	1995	1996	1997	1997 в процентах к	
						1995	1996
Алкогольные напитки и пиво в абсолютном алкоголе:							
всего, млн. дкл	126,3	82,4	138,0	105,8	110,6	80	105
в расчете на душу населения, л в натуральном выражении, млн. дкл:	8,80	5,56	9,31	7,16	7,51	81	105
водка и ликеро-водочные изделия	168,7	133,5	284,8	206,3	214,7	75	104
вино	243,3	90,3	64,5	61,9	63,0	98	102
коньяк	4,9	8,5	5,7	4,5	3,7	65	82
шампанское	11,0	10,9	21,2	21,6	21,9	103	101
пиво	356,3	307,2	358,0	355,0	411,7	115	116

2.20. РЕСУРСЫ И ПРОДАЖА АЛКОГОЛЬНЫХ НАПИТКОВ И ПИВА¹⁾
(миллионов декалитров)

	Водка и ликеро-водочные изделия	Вино	Коньяк	Шампанское	Пиво
	1996				
Ресурсы для продажи на внутреннем рынке	211,9	64,1	4,8	22,1	356,6
Запасы на предприятиях промышленности, в организациях оптовой и розничной торговли на начало года	7,1	3,3	0,4	1,0	2,0
Производство	199,7	32,2	2,0	11,7	337,0
Импорт	12,5	28,6	2,4	10,2	18,2
Экспорт	7,4	0,0	0,0	0,8	0,6
Продажа на внутреннем рынке	206,3	61,9	4,5	21,6	355,0
Запасы на конец года	5,6	2,2	0,3	0,5	1,6
	1997				
Ресурсы для продажи на внутреннем рынке	221,5	65,3	3,9	22,5	414,5
Запасы на предприятиях промышленности, в организациях оптовой и розничной торговли на начало года	5,6	2,2	0,3	0,5	1,6
Производство	214,7	29,3	2,1	11,3	398,0
Импорт	4,5	33,9	1,5	10,7	15,6
Экспорт	3,3	0,1	0,0	0,0	0,7
Продажа на внутреннем рынке	214,7	63,0	3,7	21,9	411,7
Запасы на конец года	6,8	2,3	0,2	0,6	2,8

¹⁾ С учетом неформального оборота.

2.21. СТРУКТУРА ПРОДАЖИ АЛКОГОЛЬНЫХ НАПИТКОВ И ПИВА
(в процентах)

	1985	1990	1995	1996	1997
Алкогольные напитки и пиво в абсолютном алкоголе - всего	100	100	100	100	100
в том числе:					
водка и ликеро-водочные изделия	58,3	66,9	82,5	78,0	77,6
вино	30,2	16,3	6,7	8,4	8,2
коньяк	1,7	4,3	1,7	1,7	1,4
шампанское	1,0	1,5	1,7	2,3	2,2
пиво	8,8	11,0	7,4	9,6	10,6

2.22. РЕСУРСЫ И ПРОДАЖА ОТДЕЛЬНЫХ ТОВАРОВ
ДЛИТЕЛЬНОГО ПОЛЬЗОВАНИЯ
(тысяч штук)

	Телевизоры цветного изображения	Холодильники	Стиральные машины
	1996		
Ресурсы для продажи на внутреннем рынке	2860	2332	2697
Запасы на предприятиях промышленности, в организациях оптовой и розничной торговли на начало года	235	577	202
Производство	102	1064	762
Импорт ¹⁾	2847	764	1818
Экспорт	324	73	85
Продажа на внутреннем рынке	2665	1904	2510
Запасы на конец года	195	428	187
	1997		
Ресурсы для продажи на внутреннем рынке	2789	2428	2711
Запасы на предприятиях промышленности, в организациях оптовой и розничной торговли на начало года	195	428	187
Производство	248	1186	801
Импорт ¹⁾	2422	856	1853
Экспорт	76	42	130
Продажа на внутреннем рынке	2625	1961	2558
Запасы на конец года	164	467	153

¹⁾ С учетом оценки официально не регистрируемого импорта.

**2.23. НАЛИЧИЕ ПОТРЕБИТЕЛЬСКИХ ТОВАРОВ В ОРГАНИЗАЦИЯХ
РОЗНИЧНОЙ ТОРГОВЛИ**
(по данным выборочных обследований; в процентах)

	1996	1997			
		I квартал	II квартал	III квартал	IV квартал
Продовольственные товары	71	77	76	86	86
Мясо	57	55	51	57	60
Масло животное	83	84	85	90	87
Масло растительное	84	88	89	89	93
Яйца	65	71	72	73	73
Сахар	87	89	90	90	91
Непродовольственные товары	67	72	71	64	64
Куртки мужские	70	69	62	65	66
Костюмы мужские	59	59	59	64	64
Брюки мужские	68	68	70	75	74
Пальто женские демисезонные	56	58	53	59	58
Плащи женские	51	53	56	63	55
Платья женские	64	66	71	78	76
Блузки женские	76	77	80	78	75
Полуботинки мужские	69	69	68	76	75
Сапоги женские осенние	65	67	58	74	71
Туфли женские	70	73	79	81	77

**2.24. СТРУКТУРА ТОВАРНЫХ РЕСУРСОВ ДЛЯ ОБЕСПЕЧЕНИЯ
РОЗНИЧНОГО ТОВАРОБОРОТА**
(в процентах)

	1995	1996	1997
Товарные ресурсы - всего	100	100	100
в том числе:			
за счет собственного производства	48	48	51
поступившие по импорту	52	52	49

**2.25. СОТНОШЕНИЕ ОТЕЧЕСТВЕННЫХ И ИМПОРТНЫХ ТОВАРОВ,
ПОСТУПИВШИХ В ТОРГОВЛЮ**
(по данным выборочных обследований; на конец года; в процентах)

	Удельный вес импортных товаров в общем количестве представленных к продаже товаров	
	1996	1997
Колбасные изделия	36	25
Масло животное	39	30
Масло растительное	58	56
Маргарин	40	39
Майонез	35	36
Сыр	58	50
Консервы мясные	54	37
Макаронные изделия	51	41
Плащи женские	62	40
Куртки мужские	63	56
Куртки детские	37	33
Сорочки верхние мужские	71	61
Брюки мужские	43	41
Брюки для мальчиков	32	26
Платья женские	62	45
Блузки женские	71	55
Платья для девочек	35	35
Туфли женские	84	79
Ботинки, полуботинки мужские	79	70
Телевизоры цветного изображения	94	89
Видеомагнитофоны	99	97
Холодильники	65	50

2.26. КАЧЕСТВО ТОВАРОВ, ПОСТУПИВШИХ В ТОРГОВЛЮ¹⁾

	Забраковано и снижено в сортности, в процентах от общего объема проинспектированных товаров		
	1995	1996	1997
Продовольственные товары			
Мясо птицы	30,0	18,9	35,9
Колбасные изделия и копчености	15,3	17,4	21,0
Рыба, рыбопродукты и сельдь	25,4	33,4	45,8
Цельномолочная продукция	10,9	12,5	13,6
Масло сливочное и топленое	46,0	43,1	30,6
Масло растительное	21,4	21,8	29,1
Яйца	19,3	11,3	23,2
Алкогольные напитки и пиво			
Водка и ликеро-водочные изделия	25,8	28,2	44,8
Вино виноградное и плодово-ягодное	39,2	37,1	16,5
Коньяк	51,6	36,6	29,3
Шампанское	37,9	14,1	22,0
Пиво	13,4	16,1	23,1
Непродовольственные товары			
Швейные изделия	45,8	36,8	36,5
Чулочно-носочные изделия	33,5	47,7	35,0
Кожаная обувь	31,1	31,4	32,9
Холодильники	28,9	12,5	11,4
Телевизоры и видеоманитофоны	30,9	17,6	11,8
Радиоаппаратура	29,6	26,0	28,0

¹⁾ По данным Департамента Госторгинспекции Минторга России.

2.27. КАЧЕСТВО ОТЕЧЕСТВЕННЫХ И ИМПОРТНЫХ ТОВАРОВ, ПОСТУПИВШИХ В ТОРГОВЛЮ¹⁾

	Забраковано и снижено в сортности, в процентах от общего объема проинспектированных товаров					
	1995		1996		1997	
	отечественных товаров	импортных товаров	отечественных товаров	импортных товаров	отечественных товаров	импортных товаров
Продовольственные товары						
Мясо всех видов	11,3	17,3	11,7	17,2	15,2	16,8
Колбасные изделия и копчености	15,2	40,7	17,7	15,7	18,5	27,1
Мясо птицы	32,3	20,3	19,9	17,3	38,9	34,2
Рыба, рыбопродукты и сельдь	24,0	54,9	33,0	51,8	47,0	34,1
Консервы мясные и мясорастительные	17,5	59,1	14,7	64,0	13,8	52,6
Макаронные изделия	7,7	10,5	10,8	15,4	9,5	7,7
Крупа и бобовые	27,5	81,6	16,3	34,1	21,8	43,1
Мука	13,5	37,5	31,3	11,2	14,8	5,4
Кондитерские изделия	10,6	31,6	12,7	33,4	12,9	12,5
Масло сливочное и топленое	16,4	56,1	13,9	65,4	22,3	55,7
Масло растительное	21,4	22,4	22,8	18,3	30,6	24,6
Маргарин, майонез	15,6	32,9	17,2	45,3	28,0	41,0
Сыры всех видов	18,4	27,2	17,0	37,6	16,1	24,0
Алкогольные напитки и пиво						
Водка и ликеро-водочные изделия	21,6	55,8	28,7	23,0	45,1	41,1
Вино виноградное и плодово-ягодное	37,5	46,0	35,2	42,8	14,0	43,4
Коньяк	30,8	62,8	37,0	36,3	23,2	50,6
Шампанское	20,0	52,5	8,4	26,1	17,9	30,9
Пиво	12,4	33,1	12,4	31,8	23,1	23,3
Непродовольственные товары						
Перфюмерно-косметические товары	34,3	41,6	19,6	28,3	43,8	33,9
Лакокрасочная продукция	41,9	52,7	28,5	32,7	46,9	55,9
Швейные изделия	45,3	47,3	37,1	36,1	38,0	34,9
Бельевой трикотаж	26,2	41,2	20,3	42,0	37,3	41,9
Верхний трикотаж	33,5	28,7	27,4	40,0	35,9	35,6
Автомобили	28,8	24,3	23,5	7,3	21,9	14,3
Кожаная обувь	27,4	34,9	32,8	30,6	33,2	32,7
Телевизоры и видеоманитофоны	30,3	31,7	13,7	22,0	19,0	11,6
Мебель	39,4	28,7	29,5	37,0	31,0	44,5
Радиоаппаратура	11,1	39,6	12,3	28,6	18,4	28,4
Стиральные машины	79,1	53,8	18,6	33,9	7,9	26,1
Холодильники	35,5	19,8	15,9	10,5	10,3	12,0

¹⁾ По данным Департамента Госторгинспекции Минторга России.

**2.28. ИСТОЧНИКИ ПОСТУПЛЕНИЯ ТОВАРОВ В ОРГАНИЗАЦИИ
РОЗНИЧНОЙ ТОРГОВЛИ**
(по данным выборочных обследований; в процентах)

	1995	1996	1997
Поступило товаров - всего	100	100	100
в том числе от:			
предприятий-изготовителей	39	36	34
организаций оптовой и розничной торговли, посреднических фирм	45	48	47
физических лиц	16	15	19

**2.29. ЧИСЛО ОРГАНИЗАЦИЙ РОЗНИЧНОЙ ТОРГОВЛИ
И ОБЩЕСТВЕННОГО ПИТАНИЯ ¹⁾**
(на 1 июля 1998 г.)

	Розничная торговля	Общественное питание
Число организаций - всего	157421	16242
в том числе крупные и средние	28263	3840

¹⁾ Данные приведены на основе Генеральной совокупности объектов статистического наблюдения, включающей фактически действующие юридические лица, их представительства и филиалы.

2.30. ОБОРОТ ОРГАНИЗАЦИЙ РОЗНИЧНОЙ ТОРГОВЛИ ¹⁾
(миллиардов рублей)

	I полугодие 1997	I полугодие 1998	I полугодие 1998 в процентах к I полугодию 1997	В процентах к итогу	
				I полугодие 1997	I полугодие 1998
Оборот организаций розничной торговли - всего	142	144	95	100	100
в том числе:					
розничный товарооборот	117	123	99	82	86
оптовый товарооборот	21	16	72	15	11
платные услуги населению	1,2	1,3	96	0,8	0,9
прочий оборот	3,0	3,1	94	2,1	2,1

¹⁾ Оборот организаций розничной торговли - это сумма всех продаж и оказанных ими услуг. Данные приведены по организациям, для которых розничная торговля является основным видом деятельности; в масштабе цен 1998 г.

**ФИНАНСОВО-ХОЗЯЙСТВЕННАЯ ДЕЯТЕЛЬНОСТЬ ОРГАНИЗАЦИЙ
РОЗНИЧНОЙ ТОРГОВЛИ И ОБЩЕСТВЕННОГО ПИТАНИЯ**

Прибыль (убыток) - конечный финансовый результат, выявленный на основании бухгалтерского учета всех хозяйственных операций предприятий (организаций). Представляет сумму прибыли (убытка) от реализации продукции (работ, услуг), основных средств, иного имущества предприятий (организаций) и доходов от внереализационных операций, уменьшенных на сумму расходов по этим операциям. Данные по прибыли приводятся по кругу крупных и средних предприятий, в фактически действовавших ценах, структуре и методологии соответствующих лет.

Рентабельность предприятий (организаций) характеризует эффективность их деятельности.

Рентабельность продукции рассчитывается как отношение между величиной прибыли от реализации продукции (работ, услуг) и затратами на производство и реализацию продукции (работ, услуг). Реализация активов - соотношение прибыли и средней стоимости активов предприятий (организаций).

Основными показателями финансовой устойчивости предприятий (организаций) являются следующие коэффициенты: коэффициент автономии, характеризующий долю собственных средств в общей величине источников средств предприятий (организаций), и определяющий степень независимости от кредиторов; коэффициент обеспеченности собственными оборотными средствами, который рассчитывается как отношение собственных оборотных средств к фактической стоимости всех оборотных средств, находящихся в наличии у предприятий (организаций).

Платежеспособность характеризует возможности предприятий (организаций) своевременно расплачиваться по своим обязательствам.

Одним из показателей платежеспособности предприятий (организаций) является коэффициент текущей ликвидности, рассчитываемый как отношение фактической стоимости находящихся в наличии у предприятий (организаций) оборотных средств к наиболее срочным обязательствам предприятия в виде краткосрочных кредитов и займов, кредиторской задолженности.

Дебиторская задолженность - задолженность по расчетам с дебиторами за товары и услуги, с дочерними предприятиями, с бюджетом, с персоналом по прочим операциям (включает задолженность работников предприятия по предоставленным им ссудам и займам за счет средств этого предприятия или банковского кредита), с прочими дебиторами (включает задолженность подотчетных лиц, авансы, выданные поставщикам и подрядчикам с учетом сумм уплаченных другим предприятиям авансов по предстоящим расчетам), задолженность, обеспеченная полученными векселями.

Кредиторская задолженность - задолженность по расчетам с кредиторами за товары, работы и услуги, в том числе задолженность поставщикам и подрядчикам за поступившие материальные ценности, задолженность, обеспеченная выданными векселями, по расчетам с дочерними предприятиями, с рабочими и служащими по оплате труда, с бюджетом и внебюджетными фондами, включая сумму полученных авансов по предстоящим платежам.

2.31. ФИНАНСОВЫЕ РЕЗУЛЬТАТЫ ДЕЯТЕЛЬНОСТИ КРУПНЫХ И СРЕДНИХ
ОРГАНИЗАЦИЙ РОЗНИЧНОЙ ТОРГОВЛИ И ОБЩЕСТВЕННОГО ПИТАНИЯ ¹⁾

	Розничная торговля		Общественное питание	
	1996	1997	1996	1997
Прибыль (сальдо прибылей и убытков) ²⁾ , млрд. руб.	1465,2	-726,8	-362,6	165,6
Сумма прибыли, полученная прибыльными орга- низациями, млрд. руб.	4092,7	4218,9	223,8	608,2
Сумма убытка, полученная убыточными органи- зациями, млрд. руб.	2627,5	4946,0	586,4	443,0
Удельный вес прибыльных организаций в общем числе организаций, процентов	58,4	58,5	41,3	44,0
Удельный вес убыточных организаций в общем числе организаций, процентов	41,6	41,5	58,7	56,0
Рентабельность продукции ²⁾ , процентов	-0,3	-0,9	-4,0	-0,6
Рентабельность активов ²⁾ , процентов	1,9	-0,7	-2,9	1,3
Коэффициент текущей ликвидности, процентов	93,3	88,0	83,6	78,0
Коэффициент автономии, процентов	52,1	51,2	58,9	60,3
Дебиторская задолженность, млрд. руб.	11977,5	13849,0	920,3	1242,0
Кредиторская задолженность, млрд. руб.	26658,8	37143,0	2588,8	3194,0

¹⁾ По данным бухгалтерской отчетности.

²⁾ Знак (-) означает убыток; убыточность.

2.32. ВАЛОВОЙ ДОХОД И ИЗДЕРЖКИ ОБРАЩЕНИЯ КРУПНЫХ
И СРЕДНИХ ОРГАНИЗАЦИЙ РОЗНИЧНОЙ ТОРГОВЛИ
И ОБЩЕСТВЕННОГО ПИТАНИЯ ¹⁾

	Розничная торговля		Общественное питание	
	1996	1997	1996	1997
Валовой доход:				
всего, млрд. руб.	34151,0	34886,9	4546,9	4652,9
в процентах к розничному товарообороту	25,1	23,5	32,8	33,2
Издержки обращения:				
всего, млрд. руб.	29743,6	31314,2	4755,2	4923,0
в процентах к валовому доходу	87,1	89,8	104,6	105,8
в процентах к розничному товарообороту	21,9	21,1	34,3	35,1

¹⁾ По основному виду деятельности.

2.33. СТРУКТУРА ИЗДЕРЖЕК ОБРАЩЕНИЯ В КРУПНЫХ И СРЕДНИХ
ОРГАНИЗАЦИЯХ РОЗНИЧНОЙ ТОРГОВЛИ И ОБЩЕСТВЕННОГО ПИТАНИЯ
(в процентах)

	Розничная торговля		Общественное питание	
	1996	1997	1996	1997
Издержки обращения - всего	100	100	100	100
в том числе:				
Материальные затраты	17,9	16,7	17,7	17,7
в том числе:				
работы и услуги производственного характера, выполненные сторонними организациями	9,7	8,2	7,8	7,8
из них по транспортировке грузов	5,5	5,0	4,8	4,2
топливо	2,7	2,6	2,9	3,0
энергия	3,1	3,2	4,7	5,2
Затраты на оплату труда	33,9	35,4	37,0	38,3
Отчисления на социальные нужды	11,9	12,6	13,2	13,7
Амортизация основных фондов	4,7	4,3	5,4	4,6
Прочие затраты	31,6	31,0	26,7	25,7
в том числе:				
арендная плата	3,6	4,6	2,7	3,1
обязательные страховые платежи	0,8	0,8	0,7	0,8
проценты по кредитам банков	6,1	3,0	3,7	1,5
суточные и подъемные	0,4	0,4	0,2	0,2
налоги, включаемые в себестоимость продукции (работ, услуг)	1,9	2,6	1,8	2,4
отчисления во внебюджетные фонды (кроме пенсионного, занятости, социального и обязательного медицинского страхования)	1,0	1,2	1,1	1,2
оплата услуг сторонних организаций	7,7	8,6	5,1	5,6
из них:				
связи	1,4	1,5	1,2	1,4
информационно-вычислительного обслуживания	0,2	0,3	0,1	0,3
вневедомственной охраны	1,9	1,9	0,8	0,9
рекламных агентств и аудиторских организаций	0,3	0,4	0,1	0,1
банков	0,8	1,0	0,3	0,3
коммунального хозяйства	2,7	3,0	2,2	2,6
нотариальных и юридических учреждений	0,1	0,1	0,1	0,2
другие затраты	9,6	9,1	11,1	10,9

ОЦЕНКА РУКОВОДИТЕЛЯМИ (ВЛАДЕЛЬЦАМИ) ОРГАНИЗАЦИЙ
РОЗНИЧНОЙ ТОРГОВЛИ УСЛОВИЙ ДЕЯТЕЛЬНОСТИ в 1998 г.
(по данным выборочного обследования)

2.34. ЭКОНОМИЧЕСКОЕ ПОЛОЖЕНИЕ ОРГАНИЗАЦИЙ
во II квартале 1998 г.
(в процентах от числа обследованных организаций)

Благоприятное	2
Удовлетворительное	58
Неблагоприятное	39
Нет ответа	1
Баланс оценок ¹⁾	-37

¹⁾ Разность оценок: «благоприятное» - «неблагоприятное»; в процентных пунктах.

2.35. ИЗМЕНЕНИЕ ЭКОНОМИЧЕСКОЙ СИТУАЦИИ
(в процентах от числа обследованных организаций)

	II квартал 1998 г. по сравнению с I кварталом 1998 г.	Прогноз изменения в III квартале 1998 г. по сравнению со II кварталом 1998 г.
Улучшение	9	20
Без изменений	54	55
Ухудшение	36	22
Нет ответа	1	3
Баланс оценок ¹⁾	-27	-2

¹⁾ Разность оценок: «улучшение» - «ухудшение»; в процентных пунктах.

2.36. ИЗМЕНЕНИЕ ФИНАНСОВОГО СОСТОЯНИЯ ОРГАНИЗАЦИЙ
(в процентах от числа обследованных организаций)

	II квартал 1998 г. по сравнению с I кварталом 1998 г.					Прогноз изменения в III квартале 1998 г. по сравнению со II кварталом 1998 г.				
	увели- чение	тот же уровень	умень- шение	затруд- нились ответить	баланс оценок ¹⁾	увели- чение	тот же уровень	умень- шение	затруд- нились ответить	баланс оценок ¹⁾
Обеспеченность финансовыми ресурсами:										
собственными	5	53	21	21	-16	8	58	11	23	-3
кредитными и заемными	6	20	7	67	-1	4	23	6	67	-2
Прибыль	8	26	18	48	-10	10	32	9	49	1
Убыток	18	19	10	53	-8	9	22	13	56	-4

¹⁾ Разность оценок: «увеличение» - «уменьшение»; в процентных пунктах.

**2.37. НАПРАВЛЕНИЯ ОТЧИСЛЕНИЙ СРЕДСТВ НА РАЗВИТИЕ И РАСШИРЕНИЕ
ТОРГОВОЙ ДЕЯТЕЛЬНОСТИ ОРГАНИЗАЦИЙ РОЗНИЧНОЙ ТОРГОВЛИ
во II квартале 1998 г.**

(в процентах от числа обследованных организаций)

Создание филиалов	4
Увеличение торговых и складских площадей	9
Модернизация и обновление оборудования	28
Реклама	28
Изучение спроса	21
Отсутствуют	44
Другие	9

**2.38. ФАКТОРЫ, ОГРАНИЧИВАВШИЕ РАЗВИТИЕ ДЕЯТЕЛЬНОСТИ
ОРГАНИЗАЦИЙ РОЗНИЧНОЙ ТОРГОВЛИ во II квартале 1998 г.**

(в процентах от числа обследованных организаций)

Недостаточный платежеспособный спрос	64
Недостаточный ассортимент	11
Недостаток собственных оборотных средств	62
Высокий процент по кредитам банков	24
Высокий уровень налогов	78
Трудности в приобретении товаров	7
Высокая арендная плата	26
Высокие транспортные расходы	24
Недостаток торговых, складских помещений	3
Особых ограничений нет	2
Другие	9

УРОВЕНЬ И ДИНАМИКА ЦЕН НА ПОТРЕБИТЕЛЬСКОМ РЫНКЕ

Индекс потребительских цен (ИПЦ) измеряет отношение стоимости фактического фиксированного набора товаров и услуг в текущем периоде к его стоимости в базисном периоде. ИПЦ является важнейшим показателем, характеризующим уровень инфляции, и используется для целей государственной политики, анализа и прогноза ценовых процессов в экономике, пересмотра минимальных социальных гарантий, решения правовых споров.

ИПЦ используется при пересчете ряда показателей системы национальных счетов из текущих в постоянные цены. Он исчисляется с целью характеристики изменения общей системы потребительских расходов населения по отдельным регионам и России в целом на товары и платные услуги в текущем периоде по сравнению с предыдущим (базисным) периодом под влиянием изменения цен на эти товары и услуги.

Расчет ИПЦ производится путем объединения двух информационных потоков:

- данных об изменении цен, полученных методом регистрации цен и тарифов на потребительском рынке;
- данных о структуре фактических потребительских расходов населения за предыдущий год.

Наблюдение за уровнем цен (тарифов) проводится на территории всех субъектов Российской Федерации. Ценовая информация собирается в столицах республик (в составе Российской Федерации), центрах краев, областей, автономных округов и выборочно - в районных центрах, отобранных с учетом их представительности в отражении социально-экономического и географического положения регионов и степени насыщенности потребительского рынка товарами и услугами.

Наблюдением репрезентативно охвачены предприятия торговли, включая комиссионные, предприятия сферы услуг всех форм собственности и организационно-правовых форм (государственные, муниципальные, частные, смешанные и общественных объединений, организаций), городские продовольственные и вещевые рынки.

Регистрация цен проводится также на мелкооптово-розничных ярмарках (рынках), на которых торговля осуществляется, как правило, субъектами малого предпринимательства.

Потребительский набор, на основании которого рассчитывается ИПЦ, представляет собой единую для всех регионов Российской Федерации выборку групп товаров и услуг, наиболее часто потребляемых населением.

В набор товаров и услуг, разработанный для наблюдения за ценами, включены товары и услуги массового потребительского спроса. Отбор позиций произведен с учетом их значимости для потребления населения, представительности с точки зрения отражения динамики цен на однородные товары, устойчивого наличия их в продаже.

Исходной информацией для расчета ИПЦ являются данные регистрации цен на конкретные товары и услуги. На их основе определяются средние сопоставимые цены отчетного и предыдущего периодов. Сопоставимой считается цена, зарегистрированная в одном и том же предприятии торговли (сферы услуг) на один и тот же или аналогичный по качеству товар.

Средние цены по группам товаров и услуг складываются под влиянием многообразных ассортиментных, а также территориальных сдвигов, сезонных колебаний и др. Уровень средних цен по Российской Федерации рассчитывается как среднеарифметическая величина из уровней цен по регионам, взвешенных на долю численности населения регионов в общей численности населения России.

На базе индивидуальных индексов по городам, участвующим в наблюдении, определяются агрегатные индексы цен отдельных товаров, товарных групп и услуг в целом по региону, экономическому району, Российской Федерации. В качестве весов используется удельный вес численности населения обследуемой территории в общей численности населения России.

Исходя из агрегатных индексов по товарам и услугам в целом по региону, экономическому району, Российской Федерации и доли расходов на их приобретение в потребительских расходах населения, определяются индексы цен в целом по группам продовольственных, непродовольственных товаров и платных услуг, а также ИПЦ по региону, экономическому району, Российской Федерации.

2.39. ИНДЕКСЫ ПОТРЕБИТЕЛЬСКИХ ЦЕН НА ПРОДОВОЛЬСТВЕННЫЕ И НЕПРОДОВОЛЬСТВЕННЫЕ ТОВАРЫ

(декабрь к декабрю предыдущего года; в процентах)

	1995	1996	1997
Все товары	220,4	117,8	108,8
в том числе:			
продовольственные товары	223,4	117,7	109,1
из них:			
продукты питания	222,6	113,1	107,8
алкогольные напитки	227,2	152,8	118,0
непродовольственные товары	216,3	117,8	108,1

2.40. ИНДЕКСЫ ЦЕН НА ОТДЕЛЬНЫЕ ГРУППЫ ПРОДОВОЛЬСТВЕННЫХ ТОВАРОВ

(декабрь к декабрю предыдущего года; в процентах)

	1995	1996	1997
Мясо и птица	225,2	115,7	111,3
Колбасные изделия	223,4	114,2	108,3
Мясные консервы	210,5	111,4	107,2
Рыбпродукты	207,3	113,1	108,1
Масло животное	150,8	116,1	102,3
Масло растительное	186,7	85,3	118,2
Молоко и молочные продукты	228,6	117,5	110,2
Сыр	236,7	112,1	110,6
Яйца	210,8	112,8	97,4
Сахар	197,6	85,3	122,8
Кондитерские изделия	214,1	110,7	105,9
Хлеб и хлебобулочные изделия	317,8	121,8	104,9
Крупа и бобовые	286,2	116,0	100,6
Макаронные изделия	235,5	110,9	103,6
Алкогольные напитки	227,2	152,8	118,0

2.41. ИНДЕКСЫ ЦЕН НА ОТДЕЛЬНЫЕ ГРУППЫ
НЕПРОДОВОЛЬСТВЕННЫХ ТОВАРОВ
(декабрь к декабрю предыдущего года; в процентах)

	1995	1996	1997
Хлопчатобумажные ткани	308,8	110,9	103,1
Шерстяные ткани	260,6	126,7	108,1
Шелковые ткани	272,5	119,5	105,8
Льняные ткани	289,4	120,7	105,4
Одежда и белье	223,6	123,7	109,4
Верхний трикотаж	190,4	120,6	108,7
Бельевой трикотаж	248,0	120,5	108,9
Чулочно-носочные изделия	227,6	118,2	107,6
Кожаная, текстильная и комбинированная обувь	205,4	118,4	110,1
Моющие средства	205,1	109,6	104,0
Парфюмерно-косметические товары	212,3	115,8	107,0
Галантерея	209,7	123,5	109,1
Табачные изделия	275,5	112,2	115,7
Мебель	217,3	117,5	107,1
Часы	225,9	117,9	110,2
Электротовары	201,2	113,0	106,8
Телерадиотовары	167,5	108,2	104,1
Строительные материалы	253,2	117,0	103,5
Ювелирные изделия	185,5	105,4	103,3

2.42. СРЕДНИЕ ЦЕНЫ НА ОТДЕЛЬНЫЕ ВИДЫ
ПРОДОВОЛЬСТВЕННЫХ ТОВАРОВ
(на конец года; рублей за килограмм, литр)

	1995	1996	1997
Говядина (кроме бескостного мяса)	12547	14137	15787
Свинина	15053	16810	19055
Мясо птицы	11587	13815	16061 ¹⁾
Колбаса вареная	20016	22859	26767
Сосиски, сардельки	19405	21132	21790
Колбаса полукопченая	25099	28197	30340
Говядина, свинина, баранина тушеная консервированная, за условную банку	6692	7375	7828
Рыба живая и охлажденная	9900	10675	11849
Рыба мороженая (без деликатесной)	8325	9398	9912 ²⁾
Консервы рыбные натуральные с добавлением масла, за условную банку	8050	8540	8468
Масло животное	20075	22968	23238 ³⁾
Масло растительное	10460	8412	9589 ⁴⁾
Маргарин	12379	11778	12175
Молоко цельное, пастеризованное	2812	3187	3627

Продолжение

	1995	1996	1997
Сметана	13058	14776	15831
Кисломолочные продукты (кефир, ряженка и т.п.)	3208	4301	4837
Творог жирный	11224	12965	14215
Творог нежирный	7318	9163	10357
Сыры сычужные твердые	22514	24828	27025
Овощи натуральные консервированные, маринованные (огурцы, томаты, зеленый горошек)	8154	9174	9727
Консервы томатные (томат-пюре, паста, сок, соус)	10035	11648	11937
Соки фруктово-ягодные, компоты консервированные (кроме предназначенных для детского питания)	5523	7175	8039
Яйца, за десяток	5345	5879	5687
Сахар-песок	4486	3681	4326
Печенье	12797	14407	14912
Пряники	8317	9484	10029
Карамель, ирис	14814	16003	16245
Чай черный, байховый	25747	28443	33527
Кофе натуральный растворимый	101871	109267	124509
Соль	1266	1441	1590
Майонез	14842	14292	14817
Мука пшеничная	3115	3325	3209
Хлеб ржаной и ржано-пшеничный	2583	3240	3401
Хлеб и хлебобулочные изделия из пшеничной муки высшего сорта	4811	5648	5686
Хлеб и хлебобулочные изделия из пшеничной муки 1 и 2 сортов	3156	3842	3949
Рис	4592	5087	4785
Крупа манная	3841	4530	4526
Пшено	2853	3611	3681
Крупа гречневая	4275	4720	4936
Крупа овсяная и перловая	3480	4754	3314 ⁵⁾
Горох и фасоль	3709	4732	4872
Макароны	6511	7135	7073
Картофель	1882	1778	1871
Капуста свежая белокочанная	2094	2344	1917
Лук репчатый	2340	2395	2832
Свекла	2253	2481	2471
Морковь	2463	2738	2618
Яблоки	6038	6601	6985 ⁶⁾
Мандарины, апельсины	7409	7919	8171 ⁶⁾
Водка	20230	35365	38113 ⁷⁾
Настойки горькие крепкие, ликеры и другие ликеро-водочные изделия	22262	34580	39774 ⁸⁾
Коньяк	37590	58029	82868 ⁹⁾
Шампанское	22937	29628	32014 ¹⁰⁾
Пиво отечественное	5154	6972	7963
Мороженое	24531	26547	22650 ¹¹⁾
Обед на предприятиях общественного питания, на одного человека	7940	9657	8036 ¹²⁾

В 1997 г. в связи с конкретизацией номенклатуры товаров-представителей в таблице приведены цены на следующие товары:

- 1) Куры потрошенные, полупотрошенные.
- 2) Рыба мороженая неразделанная.
- 3) Масло сливочное.
- 4) Масло подсолнечное.
- 5) Крупа овсяная.
- 6) Апельсины.
- 7) Водка отечественная обыкновенного качества типа "Русская", "Московская".
- 8) Настойки горькие.
- 9) Коньяк ординарный отечественный.
- 10) "Советское шампанское".
- 11) Мороженое отечественное.
- 12) Обед в столовой на предприятии, в организации.

2.43. СРЕДНИЕ ЦЕНЫ НА ОТДЕЛЬНЫЕ ВИДЫ
НЕПРОДОВОЛЬСТВЕННЫХ ТОВАРОВ
(на конец года; рублей за метр, штуку, пару)

	1995	1996	1997
Ткани хлопчатобумажные бельевые	8462	9358	9539
Ткани костюмные шерстяные или полушерстяные	35511	46728	48912 ¹⁾
Костюм мужской из шерстяных или полушерстяных тканей	403808	527424	601076
Брюки мужские из шерстяных или полушерстяных тканей	109683	150245	171984
Брюки мужские из джинсовой ткани	126268	162208	185194
Сорочка мужская верхняя из хлопчатобумажных или смесовых тканей	42662	51231	58537
Юбка женская из шерстяных или полушерстяных тканей	88894	121045	147033
Блузка женская из шелковых или синтетических тканей	102681	138418	150067
Куртка для детей школьного возраста из смесовых тканей на утепленной подкладке	120037	157653	177258
Платье для девочек школьного возраста	57490	74225	95017
Джемпер, свитер, жакет для взрослых	102497	127197	137783 ²⁾
Майка мужская	12314	14898	16217
Панталоны и трусы женские	8668	10332	11286
Колготки женские	9703	11525	9700 ³⁾
Носки мужские из хлопчатобумажной и смесовой пряжи	5548	6553	7278
Сапоги, сапожки кожаные на утепленной подкладке мужские	252002	284088	314806
Ботинки, полуботинки кожаные мужские	181706	222348	260471
Сапоги, сапожки кожаные на утепленной подкладке женские	352061	387473	445391
Сапоги, сапожки осенние женские	267158	297253	357345
Туфли летние женские кожаные	93716	113857	103124 ⁴⁾
Туфли женские модельные	119280	149050	252229
Ботинки, полуботинки детские дошкольные	58596	74447	85555
Кроссовая обувь для взрослых	143717	171673	148301 ⁵⁾
Моющие средства пастообразные, порошкообразные, за кг	13287	14081	14084 ⁶⁾
Мыло хозяйственное, за кусок 200 г	2380	2489	2480
Мыло туалетное, за кусок 100 г	2221	2436	2594
Шампунь, за флакон 250 мл	8858	10451	11860
Крем для рук или лица, за 100 г	11846	16048	22822 ⁷⁾
Паста зубная, за 100 г	4027	5042	6105

Продолжение

	1995	1996	1997
Щетка зубная	2820	3912	5077
Сигареты с фильтром отечественные, за пачку 20 шт.	1488	1627	1920
Сигареты без фильтра отечественные, за пачку 20 шт.	910	888	1127
Сигареты с фильтром импортные, за пачку 20 шт.	3034	3649	3994
Стол письменный	483843	590334	637630
Шкаф для платья и белья	897060	1156123	1285761
Стул	129507	171472	195016
Диван-кровать	1265658	1532295	1634191
Набор корпусной мебели (стенка)	3979687	4779274	5251337
Набор мягкой мебели	3926838	4564408	5234937 ⁸⁾
Набор мебели для спальни	4732679	6043428	6943728
Ковер (палас) синтетический, за м ²	53019	60340	59292
Тарелка мелкая или глубокая	3607	4708	5615
Часы наручные	66178	83458	94296 ⁹⁾
Холодильник	2230296	2557270	2504345 ¹⁰⁾
Машина стиральная	1074533	1430254	2468942 ¹¹⁾
Электропылесос	396560	558486	674852
Электрические лампы нормальные осветительные	1718	1853	1831
Тетрадь школьная (в пересчете на 12 листов)	737	741	674
Авторучка шариковая отечественная	1359	1536	1557
Ежедневная газета (в розницу)	478	692	832
Книга художественная в твердой обложке	11022	14984	17094
Магнитофон, магнитола (стереофонические)	574231	606810	672175
Телевизор (стандартный) цветного изображения	1808916	1990745	2148831
Кассета для магнитофона (без записи)	6400	6717	6619
Пиломатериалы обрезные и необрезные, за м ³	566634	669277	739844 ¹²⁾
Кирпич, за 1000 шт.	738304	897599	1004603
Обои, за рулон 10 м	31077	36875	32927 ¹³⁾
Велосипед для взрослых	469798	647535	759546
Легковые автомобили	41789241	42464059	43870257 ¹⁴⁾
Бензин, за литр	1681	1805	2329 ¹⁵⁾
Аспирин отечественный (10 таблеток)	864	996	991
Нитроглицерин (10 таблеток)	273	294	406
Эритромицин (10 таблеток)	7078	8054	7551 ¹⁶⁾
Йод (10 мл)	1213	1825	1939
Уголь, за т	129667	174730	210688
Торф, за т	69886	120043	135226
Дрова, за т	35388	48950	58610

В 1997 г. в связи с конкретизацией номенклатуры товаров-представителей в таблице приведены цены на следующие товары:

- 1) Ткани костюмные полушерстяные.
- 2) Джемпер, свитер, жакет мужской.
- 3) Колготки женские из синтетической пряжи (без лайкры), тонкие (плотностью до 20 den).
- 4) Туфли летние женские с верхом из искусственной или синтетической кожи.
- 5) Кроссовая обувь для взрослых с верхом из кожзаменителя.
- 6) Порошок стиральный.
- 7) Крем для лица.
- 8) Набор мягкой мебели с обивкой из ворсовых тканей (плюш, велюр, бархат).
- 9) Часы наручные кварцевые.
- 10) Холодильник двухкамерный отечественного производства или стран СНГ.
- 11) Машина стиральная отечественная (типа "Вятка-автомат").
- 12) Доска обрезная.
- 13) Обои обыкновенного качества (кроме моющихся, шпалографии).
- 14) Легковые автомобили отечественные (марки ВАЗ 2107, 2108 с базовой комплектацией).
- 15) Бензин автомобильный марки А-92 (АИ-92), АИ-93.
- 16) Эритромицин отечественный.

РАСХОДЫ ДОМАШНИХ ХОЗЯЙСТВ

В разделе приводятся данные выборочного обследования бюджетов домашних хозяйств. Обследование проводилось во всех республиках в составе Российской Федерации, краях и областях и охватывало 49,2 тыс. домашних хозяйств.

Обследование основывается на непосредственном опросе (интервьюировании) и дневниковых записях о произведенных расходах, которые ведутся членами обследуемых домашних хозяйств. В 1997 г. осуществлен переход на новую программу обследования, в большей степени ориентированную на получение данных о составе расходов, полученных льготах и дотациях и объемах личного потребления домашних хозяйств за квартал текущего года (в отличие от ранее применяемого балансового учета поступлений и направлений расходования денежных и натуральных средств).

Денежные расходы домашних хозяйств представляют собой сумму фактических затрат, произведенных членами домохозяйства в течение учетного периода, и включают в себя потребительские расходы и расходы, не связанные с потреблением. В показатели расходов не включаются суммы инвестиций, затраты на покупку иностранной валюты, ценных бумаг, суммы, положенные на банковские счета.

Потребительские расходы являются частью денежных расходов домашних хозяйств, направленных на приобретение потребительских товаров и услуг, независимо от того были они полностью или частично оплачены в течение учетного периода и предназначены ли они для потребления внутри обследуемого домашнего хозяйства. Потребительские расходы состоят из расходов на покупку продуктов питания, алкогольных напитков, непродовольственных товаров и расходов на оплату услуг.

Расходы на конечное потребление домохозяйств - потребительские расходы (за вычетом стоимости отданных домохозяйствами продуктов питания) в сумме с натуральными доходами домохозяйств.

Натуральный доход домохозяйств представляет собой сумму безналичных или натуральных поступлений в течение учетного периода.

Стоимость натуральных поступлений продуктов питания - условно исчисленная по средним ценам покупки¹⁾ стоимость потребленных домохозяйством продуктов питания, поступивших в натуральном выражении как в виде сельскохозяйственной продукции, произведенной в собственном подсобном хозяйстве, так и из любых других источников (помощь родственников и др.);

Стоимость предоставленных в натуральном выражении дотаций и льгот - оценка в денежном эквиваленте суммы полученных членами обследуемых домохозяйств различных дотаций и льгот на покупку товаров или оплату услуг в виде полного или частичного погашения их фактической стоимости. Здесь также учитывается денежная оценка поощрений товарами от предприятий и организаций. Оценка производится со слов опрошиваемых.

Располагаемые ресурсы домашнего хозяйства представляют собой сумму денежных средств и натуральных поступлений, которые находились в распоряжении домашнего хозяйства в течение учетного периода. Их оценка включает в себя денежные расходы, сбережения, отложенные на конец учетного периода, и натуральные доходы домашних хозяйств.

Денежные доходы населения включают оплату труда всех категорий населения, пенсии, пособия, стипендии и другие социальные трансферты, доходы от собственности в виде процентов по вкладам, ценным бумагам, дивидендов, доходы лиц, занятых предпринимательской деятельностью, а также ссуды, доходы от продажи иностранной валюты и другие доходы.

Покупательная способность денежных доходов населения отражает потенциальные возможности населения по приобретению товаров и услуг и выражается через товарный эквивалент среднедушевых денежных доходов населения.

2.44. СОСТАВ РАСХОДОВ НА КОНЕЧНОЕ ПОТРЕБЛЕНИЕ ДОМАШНИХ ХОЗЯЙСТВ
РАЗЛИЧНЫХ СОЦИАЛЬНО-ЭКОНОМИЧЕСКИХ КАТЕГОРИЙ в 1997 г.
(в среднем на члена домашнего хозяйства в месяц; тысяч рублей)

	Расходы на конечное потребление	из них								
		стоимость питания	в том числе				расходы на			стоимость предоставленных в натуральном выражении дотаций и льгот
			расходы на покупку продуктов питания	стоимость натуральных поступлений	из них из личного подсобного хозяйства	полученных подарков и других поступлений	покупку непродовольственных товаров	покупку алкогольных напитков	оплату услуг	
Все домашние хозяйства										
Все домашние хозяйства	582,8	300,7	229,7	71,0	55,6	15,4	183,8	13,9	75,3	9,1
Домашние хозяйства, состоящие из:										
1 человека	838,1	485,7	377,8	107,9	79,2	28,7	198,8	20,4	118,8	14,4
2 человека	704,0	378,4	288,0	90,4	72,9	17,5	202,4	18,6	93,7	10,9
3 человека	644,3	305,3	241,6	63,7	48,0	15,7	228,4	15,5	86,0	9,1
4 человека	529,5	259,5	196,8	62,7	47,3	15,4	183,8	11,7	66,3	8,2
5 и более человек	406,3	228,6	166,2	62,4	53,0	9,4	114,9	9,0	46,8	7,0
Домашние хозяйства, имеющие детей в возрасте до 16 лет:										
1 ребенка	596,9	283,7	223,7	60,0	44,4	15,6	210,2	12,2	81,8	9,0
2 детей	482,1	242,4	176,4	66,0	49,4	16,6	164,1	9,8	56,7	9,1
3 детей	370,1	211,1	139,8	71,3	59,1	12,2	107,9	7,2	34,0	9,9
4 и более детей	231,2	151,8	89,2	62,6	53,3	9,3	49,3	3,0	20,0	7,1
Домашние хозяйства в группировках по 10-процентным группам населения:										
первая (с наименьшими располагаемыми ресурсами)	169,8	116,9	90,4	26,5	19,6	6,9	25,9	2,3	21,8	2,9
вторая	254,5	168,4	130,1	38,3	29,1	9,2	44,1	4,5	33,0	4,5
третья	316,7	204,1	156,8	47,3	36,4	10,9	60,6	6,4	39,9	5,7
четвертая	378,3	237,7	182,6	55,1	42,4	12,7	76,9	8,9	47,7	7,1
пятая	447,2	271,7	210,8	60,9	48,4	12,5	101,2	10,6	55,2	8,5
шестая	527,3	305,5	241,2	64,3	50,8	13,5	135,0	12,0	65,2	9,6
седьмая	643,2	337,8	267,2	70,6	55,4	15,2	197,4	15,1	82,3	10,6
восьмая	740,1	364,4	289,7	74,7	60,0	14,7	244,6	20,2	100,0	10,9
девятая	916,1	436,5	342,6	93,9	74,9	19,0	322,1	23,9	120,9	12,7
десятая (с наибольшими располагаемыми ресурсами)	1435,2	564,7	386,1	178,6	138,8	39,8	630,3	34,9	187,0	18,3

¹⁾ Средние цены покупки рассчитываются в пределах одного региона (края, области, республики) на основе данных о стоимости и количестве купленных обследуемыми домохозяйствами продовольственных товаров за тот же период, когда зафиксировано безденежное поступление продуктов питания в домохозяйства.

ВНУТРЕННЯЯ ТОРГОВЛЯ
РАСХОДЫ ДОМАШНИХ ХОЗЯЙСТВ

Продолжение

	Расходы на конечное потребление	из них									стоимость предоставленных в натуральном выражении дотаций и льгот
		стоимость питания	в том числе					расходы на		оплату услуг	
			расходы на покупку продуктов питания	стоимость натуральных поступлений	поступлений из личного подсобного хозяйства	полученных подарков и других поступлений	покупку непродовольственных товаров	покупку алкогольных напитков			
Домашние хозяйства в городской местности											
Все домашние хозяйства	625,3	303,8	261,2	42,6	26,8	15,8	206,2	14,3	90,0	11,0	
Домашние хозяйства, состоящие из:											
1 чел/века	888,3	478,4	420,9	57,5	33,1	24,4	228,1	20,1	143,0	18,7	
2 человек	740,8	373,5	322,6	50,9	32,7	18,2	224,3	18,4	111,0	13,6	
3 человек	683,6	307,7	267,5	40,2	24,3	15,9	249,9	16,1	99,4	10,5	
4 человек	568,7	265,0	223,8	41,2	24,9	16,3	203,4	12,3	78,4	9,6	
5 и более человек	444,8	236,6	201,4	35,2	25,2	10,0	130,7	9,7	59,0	8,8	
Домашние хозяйства, имеющие детей в возрасте до 16 лет:											
1 ребенка	639,6	288,3	249,7	38,6	22,9	15,7	233,2	12,8	95,0	10,3	
2 детей	526,9	248,6	207,9	40,7	22,2	18,5	186,1	10,4	70,6	11,2	
3 детей	406,9	210,9	176,3	34,6	21,0	13,6	127,3	7,8	47,2	13,7	
4 и более детей	249,0	140,5	117,1	23,4	17,0	6,4	57,7	3,3	34,3	13,2	
Домашние хозяйства в группировках по 10-процентным группам населения:											
первая (с наименьшими располагаемыми ресурсами)	182,0	121,6	104,7	16,9	10,0	6,9	27,9	2,4	26,5	3,6	
вторая	272,9	174,8	150,7	24,1	14,9	9,2	48,1	4,7	39,9	5,4	
третья	338,6	210,5	180,8	29,7	18,9	10,8	66,4	6,9	47,9	6,9	
четвертая	404,7	245,2	210,1	35,1	21,8	13,3	84,0	9,6	57,2	8,7	
пятая	478,5	280,5	241,8	38,7	26,0	12,7	110,5	11,1	65,9	10,5	
шестая	565,7	316,6	276,7	39,9	26,2	13,7	148,3	12,3	77,1	11,4	
седьмая	699,3	348,3	303,9	44,4	28,1	16,3	224,2	15,8	98,0	13,0	
восьмая	801,7	370,5	326,4	44,1	28,8	15,3	277,5	21,1	119,8	12,8	
девятая	991,6	439,2	385,4	53,8	33,7	20,1	368,6	24,0	144,8	15,0	
десятая (с наибольшими располагаемыми ресурсами)	1518,2	530,7	431,8	98,9	59,1	39,8	706,3	35,6	223,1	22,5	

ВНУТРЕННЯЯ ТОРГОВЛЯ
РАСХОДЫ ДОМАШНИХ ХОЗЯЙСТВ

Продолжение

	Расходы на конечное потребление	из них									стоимость предоставленных в натуральном выражении дотаций и льгот
		стоимость питания	в том числе					расходы на		оплату услуг	
			расходы на покупку продуктов питания	стоимость натуральных поступлений	поступлений из личного подсобного хозяйства	полученных подарков и других поступлений	покупку непродовольственных товаров	покупку алкогольных напитков			
Домашние хозяйства в сельской местности											
Все домашние хозяйства	467,0	292,6	143,9	148,7	134,2	14,5	122,8	12,6	35,1	3,9	
Домашние хозяйства, состоящие из:											
1 человека	721,7	502,5	277,8	224,7	186,0	38,7	131,1	21,0	62,6	4,5	
2 человек	606,5	391,4	196,6	194,8	179,5	15,3	144,3	19,2	47,7	3,9	
3 человек	499,9	296,5	146,4	150,1	134,8	15,3	149,4	13,6	36,4	4,0	
4 человек	414,6	243,6	117,7	125,9	113,1	12,8	126,2	9,8	30,9	4,1	
5 и более человек	328,4	212,2	94,7	117,5	109,3	8,2	83,0	7,6	22,1	3,5	
Домашние хозяйства, имеющие детей в возрасте до 16 лет:											
1 ребенка	445,0	267,1	131,2	135,9	121,1	14,8	128,1	10,4	34,9	4,5	
2 детей	381,6	228,6	105,8	122,8	110,4	12,4	114,6	8,5	25,6	4,3	
3 детей	318,7	211,2	88,7	122,5	112,3	10,2	80,8	6,4	15,6	4,7	
4 и более детей	217,9	160,0	68,2	91,8	80,4	11,4	43,2	2,7	9,4	2,6	
Домашние хозяйства в группировках по 10-процентным группам населения:											
первая (с наименьшими располагаемыми ресурсами)	136,3	103,7	51,1	52,6	45,5	7,1	20,4	2,0	9,1	1,1	
вторая	204,3	151,2	74,0	77,2	67,9	9,3	33,4	3,7	14,1	1,9	
третья	256,9	186,8	91,5	95,3	84,2	11,1	44,6	5,1	18,1	2,3	
четвертая	306,2	217,2	107,5	109,7	98,7	11,0	57,5	6,8	22,1	2,6	
пятая	362,0	247,8	126,3	121,5	109,5	12,0	75,8	9,1	26,0	3,3	
шестая	422,3	275,3	144,4	130,9	117,9	13,0	98,6	11,3	32,6	4,5	
седьмая	490,1	309,1	167,2	141,9	129,7	12,2	124,6	13,0	39,4	4,0	
восьмая	572,3	347,8	189,6	158,2	145,1	13,1	154,9	17,9	46,0	5,7	
девятая	710,4	429,2	226,0	203,2	187,2	16,0	195,3	23,8	55,7	6,4	
десятая (с наибольшими располагаемыми ресурсами)	1208,7	657,5	261,1	396,4	356,5	39,9	422,8	33,0	88,4	7,0	

2.45. СТРУКТУРА РАСХОДОВ НА КОНЕЧНОЕ ПОТРЕБЛЕНИЕ ДОМАШНИХ ХОЗЯЙСТВ
В ГОРОДСКОЙ МЕСТНОСТИ в 1997 г.

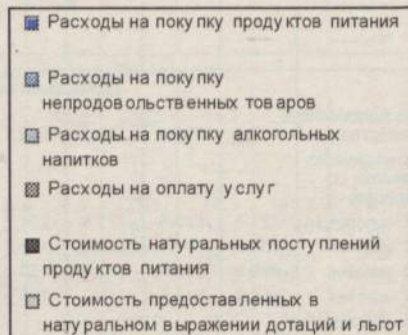
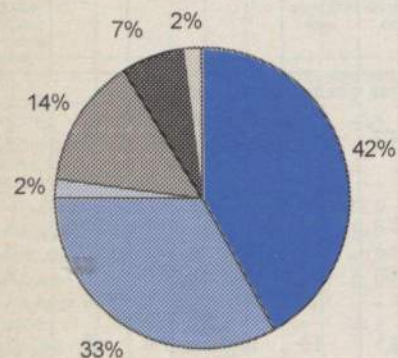

2.46. СТРУКТУРА РАСХОДОВ НА КОНЕЧНОЕ ПОТРЕБЛЕНИЕ ДОМАШНИХ
ХОЗЯЙСТВ В СЕЛЬСКОЙ МЕСТНОСТИ в 1997 г.

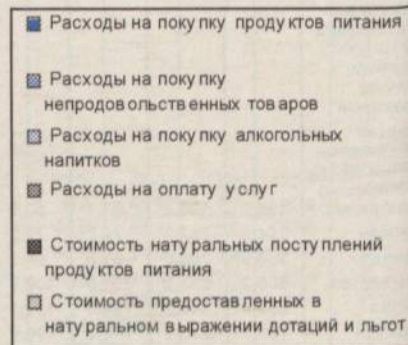
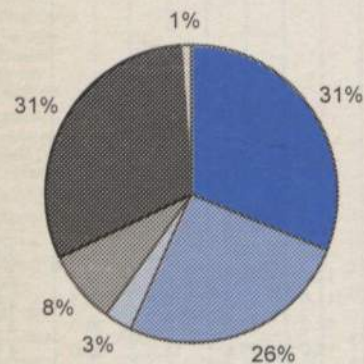

2.47. ПОТРЕБИТЕЛЬСКИЕ РАСХОДЫ ПО ГРУППАМ ДОМАШНИХ ХОЗЯЙСТВ
С РАЗЛИЧНЫМ УРОВНЕМ СРЕДНЕДУШЕВЫХ РАСПОЛАГАЕМЫХ РЕСУРСОВ в
1997 г.

(по данным выборочного обследования бюджетов домашних хозяйств; в среднем на члена
домашнего хозяйства в год; тысяч рублей)

	Все домашние хозяйства	в том числе в группировках по 10-процентным группам населения									
		1 (с наименьшими располагаемыми ресурсами)	2	3	4	5	6	7	8	9	10 (с наибольшими располагаемыми ресурсами)
Потребительские расходы - всего	6045	1687	2544	3169	3800	4542	5451	6758	7870	9738	14894
в том числе:											
расходы на покупку продуктов для домашнего питания - всего	2601	1068	1527	1837	2120	2426	2753	2966	3225	3786	4306
из них на:											
хлеб и хлебные продукты	460	299	365	404	430	463	488	488	503	559	600
картофель	39	24	29	33	36	37	41	46	45	50	52
овощи и бахчевые	151	53	79	98	116	139	160	167	190	229	275
фрукты и ягоды	147	38	63	83	101	121	155	171	203	243	293
мясо и мясные продукты	727	238	376	470	563	661	774	870	949	1124	1240
рыбу и рыбные продукты	147	46	73	91	108	129	151	170	187	236	278
молоко и молочные продукты	370	152	224	272	314	359	394	418	457	520	592
сахар и кондитерские изделия	297	100	155	195	231	269	310	340	374	454	543
яйца	46	26	35	39	42	46	48	48	50	57	67
масло растительное и другие жиры	71	42	54	61	67	73	77	76	77	87	95
чай, кофе, безалкогольные напитки	146	50	74	91	112	129	155	172	190	227	271
питание вне дома	168	19	38	49	77	113	152	254	287	349	361
расходы на покупку алкогольных напитков	166	27	53	77	107	127	144	181	243	287	419

Продолжение

	Все домохозяйства	в том числе в группировках по 10-процентным группам населения									
		1 (с наименьшими располагаемыми ресурсами)	2	3	4	5	6	7	8	9	10 (с наибольшими располагаемыми ресурсами)
расходы на покупку непродовольственных товаров - всего	2206	311	530	727	923	1214	1620	2370	2935	3866	7564
в том числе:											
одежда, обувь, белье и ткани	896	152	268	372	468	613	794	1019	1440	1722	2111
телерадиоаппаратура, предметы для отдыха и увлечений	246	30	51	70	94	136	193	309	374	503	699
транспортные средства	336	2	6	8	15	24	49	170	108	224	2750
мебель, домашнее оборудование, предметы для ухода за домом	299	16	32	53	74	114	171	346	433	690	1062
строительные материалы	55	6	13	18	25	38	52	66	76	103	159
топливо	68	8	14	24	28	42	62	98	96	126	180
табачные изделия	59	23	32	40	44	52	59	72	76	93	98
медицинские товары, предметы гигиены и т.п.	205	66	100	124	152	171	202	238	266	326	408
другие непродовольственные товары	42	8	14	18	23	24	38	52	66	79	97
расходы на оплату услуг - всего	904	262	396	479	573	662	782	987	1200	1450	2244
в том числе:											
жилищно-коммунальные услуги	310	142	205	239	273	297	324	342	360	403	517
бытовые услуги	123	14	25	34	48	65	88	130	186	226	415
услуги учреждений культуры	28	8	11	15	19	22	28	32	44	44	56
услуги в системе образования	60	16	22	27	33	40	54	75	82	109	142
медицинские услуги	43	4	8	11	16	20	28	58	51	84	146
санаторно-оздоровительные услуги	51	1	2	4	6	8	10	56	85	93	241
услуги пассажирского транспорта	194	57	90	110	127	146	170	195	269	335	441
услуги связи	70	18	27	33	42	51	63	75	95	112	181
прочие услуги	25	2	6	6	9	13	17	24	28	44	105

2.48. СТРУКТУРА ПОТРЕБИТЕЛЬСКИХ РАСХОДОВ ДОМАШНИХ ХОЗЯЙСТВ
(в процентах)

	1993	1994	1995	1996	1997
Потребительские расходы - всего	100	100	100	100	100
в том числе:					
расходы на покупку продуктов для домашнего питания - всего	43,5	43,9	49,0	47,2	43,0
из них на:					
хлеб и хлебные продукты	4,3	6,1	8,2	9,6	7,6
картофель	0,7	0,7	1,0	0,9	0,6
овощи и бахчевые	2,8	3,5	2,9	2,7	2,5
фрукты и ягоды	2,7	3,2	2,8	2,7	2,4
мясо и мясные продукты	13,1	12,0	13,2	12,2	12,0
рыбу и рыбные продукты	2,1	2,2	2,2	2,2	2,4
молоко и молочные продукты	5,9	5,9	7,4	6,8	6,1
сахар и кондитерские изделия	7,8	6,0	6,0	5,1	4,9
яйца	1,2	1,3	1,5	1,5	0,8
масло растительное и другие жиры	1,9	2,0	1,5	1,2	1,2
чай, кофе, безалкогольные напитки	1,0	1,0	2,3	2,3	2,5
питание вне дома	2,8	2,9	3,0	3,0	2,8
расходы на покупку алкогольных напитков	3,1	2,9	2,5	2,5	2,8
расходы на покупку непродовольственных товаров - всего	42,4	40,2	31,8	31,3	36,5
в том числе:					
одежда, обувь, белье и ткани	21,8	19,1	14,6	14,0	14,8
телерадиоаппаратура, предметы для отдыха и увлечений	4,3	5,1	3,9	3,7	4,1
транспортные средства	2,0	2,4	2,0	2,0	5,6
мебель, домашнее оборудование, предметы для ухода за домом	8,0	6,1	3,6	3,5	4,9
строительные материалы	1,3	1,6	1,4	1,3	0,9
топливо	0,1	0,3	1,1	1,1	1,1
табачные изделия	0,9	0,8	1,0	1,1	1,0
медицинские товары, предметы гигиены и т.п.	1,7	2,5	2,9	3,3	3,4
другие непродовольственные товары	2,3	2,3	1,3	1,3	0,7
расходы на оплату услуг - всего	8,2	10,1	13,7	16,0	14,9
в том числе:					
жилищно-коммунальные услуги	0,7	1,8	4,3	5,7	5,1
бытовые услуги	1,8	2,4	2,2	2,2	2,1
услуги учреждений культуры	0,4	0,2	0,2	0,2	0,5
услуги в системе образования	1,7	1,0	1,2	1,3	1,0
медицинские услуги ¹⁾	...	0,4	0,4	0,5	0,7
санаторно-оздоровительные услуги	1,0	0,6	0,7	0,7	0,7
услуги пассажирского транспорта	1,8	2,8	3,6	4,0	3,2
услуги связи	0,4	0,7	1,0	1,3	1,2
прочие услуги	0,4	0,2	0,1	0,1	0,4

¹⁾ В 1993 г. медицинские услуги учитывались в прочих услугах.

2.49. СТРУКТУРА ПОТРЕБИТЕЛЬСКИХ РАСХОДОВ ПО ГРУППАМ ДОМАШНИХ ХОЗЯЙСТВ С РАЗЛИЧНЫМ УРОВНЕМ СРЕДНЕДУШЕВЫХ РАСПОЛАГАЕМЫХ РЕСУРСОВ в 1997 г.

(в процентах)

	Домашние хозяйства в группировках по 10-процентным группам населения									
	1 (с наименьшими располагаемыми ресурсами)	2	3	4	5	6	7	8	9	10 (с наибольшими располагаемыми ресурсами)
Потребительские расходы	100	100	100	100	100	100	100	100	100	100
в том числе:										
расходы на покупку продуктов для домашнего питания - всего	63,3	60,0	58,0	55,8	53,4	50,5	43,9	41,0	38,9	28,9
из них на:										
хлеб и хлебные продукты	17,7	14,3	12,7	11,3	10,2	9,0	7,2	6,4	5,7	4,0
картофель	1,4	1,1	1,0	1,0	0,8	0,8	0,7	0,6	0,5	0,4
овощи и бахчевые	3,1	3,1	3,1	3,1	3,1	2,9	2,5	2,4	2,4	1,9
фрукты и ягоды	2,3	2,5	2,6	2,6	2,7	2,8	2,5	2,6	2,5	2,0
мясо и мясные продукты	14,1	14,8	14,8	14,8	14,6	14,2	12,9	12,0	11,5	8,3
рыбу и рыбные продукты	2,7	2,9	2,9	2,8	2,8	2,8	2,5	2,4	2,4	1,9
молоко и молочные продукты	9,0	8,8	8,6	8,3	7,9	7,2	6,2	5,8	5,3	4,0
сахар и кондитерские изделия	5,9	6,1	6,2	6,1	5,9	5,7	5,0	4,8	4,7	3,6
яйца	1,5	1,4	1,2	1,1	1,0	0,9	0,7	0,6	0,6	0,4
масло растительное и другие жиры	2,5	2,1	1,9	1,8	1,6	1,4	1,1	1,0	0,9	0,6
чай, кофе, безалкогольные напитки	3,1	2,9	3,0	2,9	2,8	2,8	2,6	2,4	2,4	1,8
питание вне дома	1,1	1,5	1,6	2,0	2,5	2,9	3,7	3,4	3,5	2,4
расходы на покупку алкогольных напитков	1,6	2,1	2,4	2,8	2,8	2,6	2,7	3,1	3,0	2,8
расходы на покупку непродовольственных товаров - всего	18,5	20,8	22,9	24,3	26,7	29,7	35,1	37,3	39,7	50,8
в том числе:										
одежда, обувь, белье и ткани	9,0	10,5	11,7	12,3	13,5	14,6	15,1	18,3	17,7	14,2
телерадиоаппаратура, предметы для отдыха и увлечений	1,8	2,0	2,2	2,5	3,0	3,5	4,8	4,7	5,2	4,7
транспортные средства	0,1	0,2	0,2	0,4	0,5	0,9	2,5	1,4	2,3	18,5
мебель, домашнее оборудование, предметы для ухода за домом	0,9	1,3	1,7	2,0	2,5	3,1	5,1	5,5	7,1	7,1
строительные материалы	0,4	0,5	0,6	0,6	0,8	1,0	1,0	1,0	1,0	1,1
топливо	0,5	0,6	0,7	0,7	0,9	1,1	1,4	1,2	1,3	1,2
табачные изделия	1,4	1,3	1,3	1,2	1,1	1,1	1,1	1,0	1,0	0,7
медицинские товары, предметы гигиены и т.п.	3,9	3,9	3,9	4,0	3,8	3,7	3,5	3,4	3,3	2,7
другие непродовольственные товары	0,5	0,5	0,6	0,6	0,6	0,7	0,8	0,8	0,8	0,6
расходы на оплату услуг - всего	15,5	15,6	15,1	15,1	14,6	14,3	14,8	15,2	14,9	15,1
в том числе:										
жилищно-коммунальные услуги	8,4	8,1	7,5	7,2	6,6	5,9	5,1	4,6	4,1	3,5
бытовые услуги	0,8	1,0	1,1	1,3	1,4	1,6	1,9	2,4	2,3	2,8
услуги учреждений культуры	0,5	0,4	0,5	0,5	0,5	0,5	0,5	0,6	0,5	0,4
услуги в системе образования	0,9	0,9	0,9	0,9	0,9	1,0	1,1	1,0	1,1	0,9
медицинские услуги	0,2	0,3	0,3	0,4	0,4	0,5	0,9	0,6	0,9	1,0
санаторно-оздоровительные услуги	0,1	0,1	0,1	0,2	0,2	0,2	0,8	1,1	1,0	1,6
услуги пассажирского транспорта	3,4	3,5	3,5	3,3	3,2	3,1	2,9	3,4	3,4	3,0
услуги связи	1,1	1,1	1,0	1,1	1,1	1,2	1,1	1,2	1,2	1,2
прочие услуги	0,1	0,2	0,2	0,2	0,3	0,3	0,3	0,3	0,4	0,7

2.50. ПОКУПАТЕЛЬНАЯ СПОСОБНОСТЬ СРЕДНЕДУШЕВЫХ ДЕНЕЖНЫХ ДОХОДОВ НАСЕЛЕНИЯ¹⁾

	1995	1996	1997
Продукты питания, кг в месяц			
Говядина (кроме бескостного мяса)	49	56	61
Рыба мороженая	77	82	89
Масло животное	26	37	40
Масло растительное	62	83	105
Молоко, л	235	257	304
Яйца, шт.	1318	1388	1577
Сахар-песок	136	193	219
Хлеб и булочные изделия из пшеничной муки 1 и 2 сортов	243	212	234
Картофель	292	373	470
Капуста свежая	239	247	320
Непродовольственные товары, шт.			
Костюм мужской	1,8	1,6	1,6
Пальто женское демисезонное	1,5	1,1	1,0
Куртка для детей школьного возраста	6,6	5,6	5,5
Джемпер, свитер, жакет для взрослых	6,6	6,6	6,8
Сигареты с фильтром отечественные, пачек (20 шт.)	472	506	515
Холодильник	0,3	0,3	0,3
Телевизор цветного изображения	0,3	0,4	0,4
Бензин, л	390	446	482

¹⁾ Товарный эквивалент среднемесячного денежного дохода по товарам с конкретными потребительскими свойствами.

**2.51. ИЗМЕНЕНИЕ ПОКУПАТЕЛЬНОЙ СПОСОБНОСТИ СРЕДНЕДУШЕВЫХ
ДЕНЕЖНЫХ ДОХОДОВ НАСЕЛЕНИЯ в 1997 г.**
(в процентах к 1996 г.)



2.52. ПОТРЕБЛЕНИЕ ПРОДУКТОВ ПИТАНИЯ В ДОМАШНИХ ХОЗЯЙСТВАХ
(в среднем на члена домашнего хозяйства в месяц; килограммов)

	1985	1990	1995	1996	1997 ¹⁾
Все домашние хозяйства					
Хлебные продукты	8,7	8,1	8,5	8,1	8,2
Картофель	9,0	7,9	9,4	9,0	...
Овощи и бахчевые	7,6	7,1	6,9	6,5	6,9
Фрукты, ягоды	3,4	3,1	2,5	2,6	2,7
Мясо и мясопродукты	5,9	5,8	4,4	4,0	4,5
Молоко и молочные продукты	31,5	31,5	20,8	19,6	19,2
Яйца, шт.	22	19	16	14	...
Рыба и рыбопродукты	1,4	1,3	0,8	0,8	1,1
Сахар и кондитерские изделия	2,8	2,7	2,3	2,1	2,9
Масло растительное и другие жиры	0,6	0,6	0,5	0,6	0,7
Домашние хозяйства в городской местности²⁾					
Хлебные продукты	7,6	7,1	8,0	7,5	7,7
Картофель	7,8	6,8	7,9	7,7	...
Овощи и бахчевые	7,5	7,0	6,5	6,1	6,8
Фрукты, ягоды	3,8	3,4	2,7	2,8	3,1
Мясо и мясопродукты	6,5	6,2	4,3	4,0	4,7
Молоко и молочные продукты	32,5	31,6	18,3	17,2	19,0
Яйца, шт.	22	19	16	14	...
Рыба и рыбопродукты	1,6	1,4	0,9	0,9	1,1
Сахар и кондитерские изделия	2,8	2,8	2,2	2,1	2,7
Масло растительное и другие жиры	0,6	0,6	0,6	0,6	0,7
Домашние хозяйства в сельской местности³⁾					
Хлебные продукты	11,8	11,1	9,9	9,7	9,5
Картофель	12,7	11,6	13,3	12,6	...
Овощи и бахчевые	7,6	7,3	8,0	7,3	7,0
Фрукты, ягоды	2,4	2,3	1,9	1,9	1,8
Мясо и мясопродукты	5,4	5,6	4,8	4,2	4,1
Молоко и молочные продукты	27,3	30,5	27,6	25,9	19,9
Яйца, шт.	23	22	17	15	...
Рыба и рыбопродукты	0,9	0,8	0,5	0,5	0,9
Сахар и кондитерские изделия	3,1	2,5	2,4	2,3	3,5
Масло растительное и другие жиры	0,5	0,5	0,4	0,5	0,6

¹⁾ Начиная с 1997 г. изменены порядок формирования выборочной совокупности и программа обследования бюджетов домашних хозяйств.

²⁾ 1985, 1990 гг. - домашние хозяйства рабочих и служащих.

³⁾ 1985, 1990 гг. - домашние хозяйства колхозников.

2.53. ОБЕСПЕЧЕННОСТЬ НАСЕЛЕНИЯ ПОТРЕБИТЕЛЬСКИМИ ТОВАРАМИ
ДЛИТЕЛЬНОГО ПОЛЬЗОВАНИЯ
(на конец года; штук)

	На 100 семей					На 1000 населения				
	1985	1990	1995	1996	1997	1985	1990	1995	1996	1997
Телевизоры	103	111	116	116	116	333	364	382	382	382
Радиоприемные устройства	101	99	102	102	101	326	327	337	337	334
Магнитофоны	40	58	62	62	60	129	191	204	204	199
Холодильники и морозильники	95	95	95	95	94	307	308	309	309	309
Стиральные машины	76	77	81	81	81	234	254	265	266	266
Электропылесосы	43	51	53	53	53	137	167	175	174	174
Часы	547	585	618	617	616	1750	1926	2032	2030	2026
Легковые автомобили	14	18	28	31	35	44	59	93	103	114
Мотоциклы и мотороллеры	15	21	23	23	23	48	68	76	76	76
Велосипеды и мопеды	51	54	54	54	53	162	176	178	178	176

ОПТОВЫЙ РЫНОК

В разделе представлены статистические данные о продаже товаров (продукции) промышленными предприятиями и организациями оптовой торговли, запасах товаров (продукции) в предприятиях промышленности, оптовой и розничной торговли. Помещение информации о деятельности товарных бирж.

Оптовая продажа - перепродажа (продажа без видоизменения) любых товаров для профессионального использования (переработки или дальнейшей продажи) юридическим и физическим лицами, занимающихся предпринимательской деятельностью без образования юридического лица.

Объем оптовой продажи формируется по данным сплошного статистического наблюдения за крупными и средними организациями, которое проводится с месячной периодичностью, а также ежеквартальных выборочных обследований малых предприятий с распространением данных на генеральную совокупность.

Кроме того, в соответствии с требованиями системы национальных счетов объем оптовой продажи торгующих организаций досчитывается на объемы скрытой деятельности.

Ресурсы природного топлива включают объемы ресурсов нефти, газа и угля, пересчитанные в условное топливо по следующим коэффициентам: нефть - 1,43, газ - 1,15, уголь - 0,67.

Объемы продажи топливно-энергетических ресурсов на внутреннем рынке приводятся по данным статистической отчетности Минтопэнерго России.

Данные об экспорте и импорте продукции приводятся по данным таможенной статистики.

При расчете доли экспорта в объеме продажи промышленными предприятиями применяется оценка экспорта в ценах FOB, пересчет в рублевый эквивалент осуществляется по курсу Банка России. Объем продажи промышленными предприятиями рассчитывается в ценах, включающих НДС, акцизы, расходы на транспортировку и торговую наценку.

При расчете доли импорта в ресурсах для использования на внутреннем рынке оценка производится по ценам, включающим НДС, акцизы, расходы на транспортировку и торговую наценку. Ресурсы для использования на внутреннем рынке определяются балансовым методом: производство + импорт - экспорт.

2.54. ПРОДАЖА НА ОПТОВОМ РЫНКЕ ПРОДУКЦИИ (ТОВАРОВ)
(триллионов рублей)

	1996	1997	1997 в процентах к 1996 в сопоставимых ценах
Продано промышленными предприятиями - всего	1420,4	1671,2	102,5
в том числе:			
на внутренний рынок	1174,4	1381,6	102,5
на внешний рынок	246,0	289,6	102,5
Продано организациями оптовой торговли - всего	353,4	448,6	110,8
в том числе:			
на внутренний рынок	350,4	445,0	110,6
на внешний рынок	3,0	3,6	104,5

2.55. ПРОДАЖА ПРОМЫШЛЕННЫМИ ПРЕДПРИЯТИЯМИ И ОРГАНИЗАЦИЯМИ
ОПТОВОЙ ТОРГОВЛИ ОТДЕЛЬНЫХ ВИДОВ ПРОДУКЦИИ (ТОВАРОВ)¹⁾

	Промышленные предприятия				Организации оптовой торговли			
	1995	1996	1997	1997 в процен- тах к 1996	1995	1996	1997	1997 в процен- тах к 1996
Продукция производственно-технического назначения								
Трубы стальные, млн. т	3,5	3,4	3,4	100,0	0,87	0,62	0,45	72,6
Смолы синтетические и пластические массы, млн. т	1,4	1,2	1,3	108,3	0,15	0,02	0,02	100,0
Волокна и нити химические, тыс. т	159	92,1	116	126,0	8,4	0,03	0,02	66,7
Шины для грузовых автомобилей, млн. шт.	6,8	8,6	8,9	103,5	0,95	0,68	0,62	91,2
Шины для легковых автомобилей, млн. шт.	10,3	11,0	13,5	122,7	0,80	0,39	0,36	92,3
Автомобили грузовые, тыс. шт.	156	144	148	102,8	9,2	4,7	3,6	76,6
Автомобили легковые, тыс. шт.	832	870	974	112,0	30,1	21,9	30,4	138,8
Станки металлорежущие, тыс. шт.	17,3	12,7	9,0	70,9	2,5	1,38	0,92	66,7
Тракторы, тыс. шт.	17,9	10,8	11,0	101,9	1,88	1,34	0,87	64,9
Бумага, млн. т	2,4	2,1	1,8	85,7	0,06	0,03	0,03	100,0
Цемент, млн. т	33,6	25,6	21,7	84,8	1,5	1,4	0,57	40,7
Материалы мягкие кровельные и изол, млн. м ²	409	323	320	99,1	37,6	16,9	13,8	81,7
Стекло оконное, млн. м ²	59,5	42,4	36,5	86,1	98,5	49,1	37,9	77,2
Продовольственные товары, тыс. т								
Мясо, включая птицу и субпродукты I категории	1079	816	499	61,2	320,4	164	127	77,4
Колбасные изделия	1185	1121	969	86,4	15,4	66,6	60,0	90,0
Консервы мясные, млн. условных банок	182	272	263	96,7	83,1	69,6	55,5	79,7
Консервы мясорастительные, млн. условных банок	29,3	30,6	30,3	99,0	2,0	3,5	2,5	71,4
Масло животное	430	294	234	79,6	109,6	83,2	55,9	67,2
Сыр	217	177	148	83,6	24,2	16,6	12,0	72,3
Консервы молочные, млн. условных банок	496	544	556	102,2	58,4	43,3	19,5	45,0
Цельномолочная продукция	5819	4935	4111	83,3	61,7	26,5	34,5	130,2
Сухие молочные продукты	186	169	77,7	46,0	17,7	10,9	10,2	93,6
Масло растительное	315	394	516	131,0	85,1	45,7	26,9	58,9

Продолжение

	Промышленные предприятия				Организации оптовой торговли			
	1995	1996	1997	1997 в процен- тах к 1996	1995	1996	1997	1997 в процен- тах к 1996
Сахар	1005	1650	3282	312,6	973,4	615	459,0	74,6
Кондитерские изделия	1326	1184	1250	105,6	97,2	40,3	31,3	77,7
Чай	27,0	19,0	16,2	85,3	14,7	10,0	5,6	56,0
Соль	2218	1575	2010	127,6	484	293	245	83,6
Мука	9956	7997	9364	117,1	369	376	407	108,2
Крупа	931	578	581	100,5	245	182	179	98,4
Макаронные изделия	595	424	417	98,3	45,7	31,4	26,4	84,1
Водка и ликеро-водочные изделия, млн. дкл	122	68,2	82,2	120,5	3,8	1,8	2,6	144,4
Пиво, млн. дкл	177	163	193	118,4	4,7	11,7	13,1	112,0
Товарная пищевая рыбная продукция	1941	1868	1811	96,9	308	215	151	70,2
Консервы рыбные, млн. условных банок	488	465	483	103,9	190	77,1	60,0	77,8
Непродовольственные товары								
Табачные изделия, млрд. шт.	106	86,9	86,5	99,5	26,6	23,4	17,7	75,6
Хлопчатобумажные ткани, млн. м	1150	1052	1219	115,9	65,2	19,8	13,6	68,7
Шелковые ткани, млн. м	155	105	89,8	85,5	9,8	3,3	1,7	51,5
Трикотажные изделия, млн. шт.	123	64	48,5	75,8	37,1	14,6	4,2	28,8
Кожаная обувь, млн. пар	43,5	29,5	29,9	101,4	21,5	9,1	7,9	86,8
Резиновая обувь, млн. пар	19,3	17,1	17,6	102,9	4,1	1,4	2,0	142,9
Синтетические моющие средства, тыс. т	282	107	111	103,7	47,7	22,1	23,6	106,8
Мыло туалетное, тыс. т	58,7	48,9	52,6	107,6	15,8	10,2	11,8	115,7
Мыло хозяйственное, тыс. т	102	81,1	66,1	81,5	19,4	17,1	13,0	76,0
Холодильники и морозильники, тыс. шт.	1905	1027	1243	121,0	82,6	17,1	43,5	254,4
Стиральные машины, тыс. шт.	1300	754	803	106,5	163	70,1	54,3	77,5
Электропылесосы, тыс. шт.	965	563	568	100,9	95,9	29,0	29,2	100,7
Швейные машины, тыс. шт.	59,7	16,6	7,9	47,6	8,2	1,3	1,6	123,1
Телевизоры, тыс. шт.	950	313	143	41,7	92,9	15,5	18,9	121,9
Радиоприемные устройства, тыс. шт.	1157	533	353	66,0	199	27,9	17,0	60,9

¹⁾ Данные приведены без малых и совместных предприятий.

2.56. РЕСУРСЫ И ИСПОЛЬЗОВАНИЕ ПРИРОДНОГО ТОПЛИВА
(в процентах)

	Нефть, включая газовый конденсат			Газ естественный			Уголь		
	1995	1996	1997	1995	1996	1997	1995	1996	1997
Ресурсы - всего	100	100	100	100	100	100	100	100	100
Использование	90,1	90,8	90,8	91,8	92,0	94,4	86,3	89,0	87,7
в том числе:									
продажа на внутреннем рынке	53,2	52,1	51,8	53,4	50,5	53,5	63,0	64,8	66,3
собственные нужды предприятий и потери	1,2	2,1	2,3	8,1	12,4	10,2	14,3	16,2	14,2
экспорт	35,7	36,6	36,7	30,3	29,1	30,7	9,0	8,0	7,2
Запасы	9,9	9,2	9,2	8,2	8,0	5,6	13,7	11,0	12,3

2.57. РЕСУРСЫ И ИСПОЛЬЗОВАНИЕ НЕФТЕПРОДУКТОВ
(в процентах)

	Автомобильный бензин			Дизельное топливо			Топочный мазут		
	1995	1996	1997	1995	1996	1997	1995	1996	1997
Товарные ресурсы	100	100	100	100	100	100	100	100	100
Продажа на внутреннем рынке	90,1	85,3	79,8	69,0	54,3	52,9	66,0	59,1	55,4
Использование на собственные нужды предприятий	1,7	2,9	2,1	2,0	2,2	1,9	2,6	16,7	2,7
Экспорт	8,2	11,8	18,1	29,0	43,5	45,2	31,4	24,2	41,9

2.58. УДЕЛЬНЫЙ ВЕС ЭКСПОРТА ОТДЕЛЬНЫХ ВИДОВ ПРОДУКЦИИ И ТОВАРОВ
В ИХ ПРОИЗВОДСТВЕ

	Экспорт			Удельный вес экспорта в производстве, процентов		
	1995	1996	1997	1995	1996	1997
Готовый прокат черных металлов, млн. т	18,2	20,1	21,2	46,7	51,5	56,2
Газ природный, млрд. м ³	192	198	201	32,2	32,9	35,2
Кокс и полукокс, тыс. т	1282	1414	1438	4,6	5,6	5,6
Уголь каменный, млн. т	30,3	26,3	23,1	17,1	15,8	14,5
Чугун переделный, тыс. т	2889	2109	2455	7,5	5,8	6,7
Круглый лес, тыс. м ³	18469	15917	17854	22,3	23,2	29,3
Бумага газетная, тыс. т	1037	899	838	71,1	72,2	70,1
Фанера клееная, тыс. м ³	671	614	632	71,4	63,2	67,0
Целлюлоза древесная, тыс. т	1348	1095	1008	74,8	85,7	82,8
Автомобили грузовые, тыс. шт.	24	14	6	16,7	10,4	4,1
Автомобили легковые, тыс. шт.	212	151	105	25,4	17,4	10,6
Тракторы, шт.	8403	4927	2661	39,7	35,3	21,4

2.59. УДЕЛЬНЫЙ ВЕС ИМПОРТА ОТДЕЛЬНЫХ ВИДОВ ПРОДУКЦИИ
И ТОВАРОВ В ИХ РЕСУРСАХ

	Импорт			Удельный вес импорта в ресурсах, процентов		
	1995	1996	1997	1995	1996	1997
Нефть сырая, млн. т	8,5	8,8	7,9	4,1	4,8	4,2
Нефтепродукты, млн. т	4,4	4,2	5,9	4,3	4,1	6,7
Газ природный, млрд. м ³	3,9	4,7	4,5	1,0	1,2	1,2
Кокс и полукокс, тыс. т	341	121	71,0	1,3	0,5	0,3
Уголь каменный, млн. т	18,5	20,1	15,1	11,2	12,5	9,9
Чугун переделный, тыс. т	174	162	66,1	0,5	0,5	0,2
Круглый лес, тыс. м ³	1014	487	606	1,6	0,9	1,4
Шины, тыс. шт.	4716	6894	7768	23,1	28,4	28,1
Бумага газетная, тыс. т	0,9	3,3	3,7	0,2	0,9	1,0
Автомобили грузовые, тыс. шт.	16,4	17,8	28,9	12,0	12,9	17,1
Автомобили легковые, тыс. шт.	108	95,2	203	14,8	11,7	18,7
Тракторы, шт.	8250	8974	13649	38,5	49,8	58,3
Масло подсолнечное ¹⁾ , тыс. т	284	174	323	28,0	17,9	34,1
Сахар белый ¹⁾ , тыс. т	1796	1452	1054	37,2	31,7	22,1
Масло сливочное ¹⁾ , тыс. т	249,1	125,8	189,5	37,4	28,4	46,0
Холодильники бытовые, тыс. шт.	587	674	778	28,2	43,0	42,1

¹⁾ Без учета официально не регистрируемого импорта.

2.60. ТОВАРНАЯ СТРУКТУРА ПРОДАЖИ ПРОДУКЦИИ (ТОВАРОВ)
КРУПНЫМИ И СРЕДНИМИ ОРГАНИЗАЦИЯМИ ОПТОВОЙ ТОРГОВЛИ
(в процентах)

	1995	1996	1997
Всего	100	100	100
Продукция производственно-технического назначения	68,3	76,1	76,1
из нее:			
автомобильные бензины	15,6	10,8	11,0
дизельное топливо	8,1	5,4	8,8
топочный мазут	1,4	1,2	2,3
естественный газ	11,9	27,9	17,6
уголь	4,8	4,9	5,2
готовый прокат черных металлов	2,5	1,5	1,7
стальные трубы	1,9	1,6	1,5
минеральные удобрения	0,1	0,1	0,2
синтетические смолы и пластические массы	0,2	0,1	0,1
шины	1,0	0,8	0,7
металлорежущие станки	0,01	0,01	0,01
грузовые автомобили	0,3	0,4	0,3
тракторы	0,1	0,1	0,1
цемент	0,4	0,3	0,2
оконное стекло	0,1	0,1	0,05
Потребительские товары	31,7	23,9	23,9
из них:			
мясо (включая птицу)	2,6	1,1	1,0
колбасные изделия	0,2	0,8	0,9
мясные консервы	0,3	0,3	0,3
мясорастительные консервы	0,0	0,01	0,01
животное масло	0,1	0,9	0,7
сыр	0,3	0,2	0,2
растительное масло	0,5	0,2	0,1
сахар	2,5	1,0	1,1
кондитерские изделия	1,0	0,5	0,4
чай	0,2	0,1	0,1
соль	0,1	0,1	0,1
мука	0,4	0,6	0,7
крупа	0,4	0,4	0,4
водка и ликеро-водочные изделия	0,4	0,3	0,5
рыбные консервы	0,6	0,3	0,2
табачные изделия	0,8	0,5	0,6
кожаная обувь	0,8	0,4	0,3
мебель	0,3	0,1	0,2
синтетические моющие средства	0,2	0,1	0,2
легковые автомобили	0,9	0,6	1,0

**2.61. ПРОДАЖА ПРОМЫШЛЕННЫМИ ПРЕДПРИЯТИЯМИ И ОРГАНИЗАЦИЯМИ
ОПТОВОЙ ТОРГОВЛИ НЕФТЕПРОДУКТОВ НА ВНУТРЕННЕМ РЫНКЕ**
(тысяч тонн)

	1995	1996	1997	1997 в процентах к	
				1995	1996
Бензин автомобильный	27300	24934	22599	82,8	90,6
Дизельное топливо	32905	26224	26428	80,3	100,8
Мазут топочный	42982	37874	37784	87,9	99,8

2.62. ПОСТАВКА НЕФТИ И НЕФТЕПРОДУКТОВ НА ЭКСПОРТ

	1995		1996		1997		1997 в процентах к	
	Тыс. т	В процен- тах к прои- зводству (добыче)	Тыс. т	В процен- тах к прои- зводству (добыче)	Тыс. т	В процен- тах к прои- зводству (добыче)	1995	1996
Нефть	122336	39,8	125930	41,8	126847	41,5	103,7	100,7
Бензин автомобильный	2498	8,9	3237	12,2	4966	18,3	198,8	153,4
Дизельное топливо	19457	41,2	23960	51,2	23751	49,8	122,1	99,1
Мазут топочный	22619	34,7	15488	24,2	27574	44,1	121,9	178,0

**2.63. ЗАПАСЫ ВАЖНЕЙШИХ ВИДОВ ТОПЛИВА ПРЕДПРИЯТИЙ
ПРОМЫШЛЕННОСТИ, ОРГАНИЗАЦИЙ ОПТОВОЙ ТОРГОВЛИ И ПОТРЕБИТЕЛЕЙ**
(на конец года)

	1995	1996	1997	1997 в процентах к 1996
Бензин автомобильный, тыс. т	2106	1269	1237	97,5
Топливо дизельное, тыс. т	4598	1232	2298	187
Мазут топочный, тыс. т	7045	5846	5855	100,2
Уголь, млн. т	45,8	34,6	36,4	105,2

**2.64. ПРОДАЖА ОСНОВНЫХ НЕФТЕПРОДУКТОВ ПРЕДПРИЯТИЯМ
СЕЛЬСКОГО ХОЗЯЙСТВА**
(тысяч тонн)

	1995	1996	1997	1997 в процентах к 1996
Бензин автомобильный	3345	2945	2787	94,6
Топливо дизельное	7105	6213	3950	63,6

2.65. ПРОДАЖА УДОБРЕНИЙ ПРЕДПРИЯТИЯМ СЕЛЬСКОГО ХОЗЯЙСТВА

	1995	1996	1997	1997 в процентах к 1996
Минеральные удобрения, млн. т	1,6	1,6	1,6	100,5
Известкостержащие материалы, млн. т	5,1	3,5	2,5	70,7
Торф, тыс. т	13662	9553	4533	47,5

**2.66. ФИНАНСОВЫЕ РЕЗУЛЬТАТЫ ДЕЯТЕЛЬНОСТИ КРУПНЫХ И СРЕДНИХ
ОРГАНИЗАЦИЙ ОПТОВОЙ ТОРГОВЛИ¹⁾**

	Оптовая торговля			
	потребительскими товарами		продукцией производственно- технического назначения	
	1996	1997	1996	1997
Прибыль (сальдо прибылей и убытков), млрд. руб.	800	8639	2541	3108
Сумма прибыли, полученная рентабельными организациями, млрд. руб.	1937	9761	4562	4038
Сумма убытка, полученная убыточными организациями, млрд. руб.	1137	1122	2021	930
Удельный вес прибыльных организаций в общем числе организаций, процентов	52,6	56,1	60,9	57,2
Удельный вес убыточных организаций в общем числе организаций, процентов	47,4	43,9	39,1	42,8
Рентабельность продукции, процентов	1,0	7,8	2,8	2,3
Рентабельность активов, процентов	2,5	8,8	2,3	3,2
Коэффициент текущей ликвидности, процентов	86,6	98,7	106,3	106,5
Коэффициент автономии, процентов	41,6	23,0	44,4	41,5
Дебиторская задолженность, млрд. руб.	6567	54544	36579	37416
Кредиторская задолженность, млрд. руб.	11647	63502	47676	42320

¹⁾ По данным бухгалтерской отчетности:
 рентабельность продукции рассчитывается как соотношение прибыли от реализации продукции (работ, услуг) и затрат на производство и реализацию продукции (работ, услуг);
 рентабельность активов рассчитывается как соотношение сальдо прибылей и убытков и стоимости активов организации на конец отчетного периода;
 коэффициент текущей ликвидности рассчитывается как отношение фактической стоимости находящихся в наличии у организации оборотных средств к наиболее срочным обязательствам организации (нормальное ограничение не менее 200%);
 коэффициент автономии рассчитывается как отношение собственных средств к общей величине источников средств организаций (нормальное ограничение не менее 50%).

2.67. ВАЛОВОЙ ДОХОД И ИЗДЕРЖКИ ОБРАЩЕНИЯ
КРУПНЫХ И СРЕДНИХ ОРГАНИЗАЦИЙ ОПТОВОЙ ТОРГОВЛИ ¹⁾

	Оптовая торговля			
	потребительскими товарами		продукцией производственно-технического назначения	
	1996	1997	1996	1997
Валовой доход:				
всего, млрд. руб.	10347,8	14302,9	19271,9	21391,8
в процентах к оптовому товарообороту	28,3	25,1	21,1	21,8
Издержки обращения:				
всего, млрд. руб.	8288,9	10802,1	13083,2	14332,9
в процентах к валовому доходу	80,1	75,5	67,9	67,0
в процентах к оптовому товарообороту	22,6	19,0	18,2	17,8

¹⁾ По основному виду деятельности.

2.68. СТРУКТУРА ИЗДЕРЖЕК ОБРАЩЕНИЯ КРУПНЫХ И СРЕДНИХ
ОРГАНИЗАЦИЙ ОПТОВОЙ ТОРГОВЛИ
(в процентах)

	Оптовая торговля			
	потребительскими товарами		продукцией производственно-технического назначения	
	1996	1997	1996	1997
Издержки обращения - всего	100	100	100	100
в том числе:				
материальные затраты	28,2	35,6	43,9	45,3
из них:				
работы и услуги производственного характера, выполненные сторонними организациями	14,6	22,0	16,3	17,8
в том числе по транспортировке грузов	10,0	9,3	12,4	13,4
топливо	2,3	1,8	2,4	2,3
энергия	3,7	3,0	5,2	5,4
затраты на оплату труда	21,7	20,1	18,8	19,5

Продолжение

	Оптовая торговля			
	потребительскими товарами		продукцией производственно-технического назначения	
	1996	1997	1996	1997
отчисления на социальные нужды	7,6	7,2	6,9	7,3
амортизация основных фондов	6,3	4,6	7,5	6,3
прочие затраты	36,2	32,5	22,9	21,6
в том числе:				
арендная плата	3,2	4,1	1,1	2,8
обязательные страховые платежи	0,5	0,5	0,3	0,4
проценты по кредитам банка	11,6	5,8	5,6	2,5
суточные и подъемные	0,7	0,6	0,4	0,4
налоги, включаемые в себестоимость продукции (работ, услуг)	2,5	3,0	2,3	2,9
отчисления во внебюджетные фонды (кроме пенсионного, занятости, социального и обязательного медицинского страхования)	1,0	3,1	1,0	0,9
оплата услуг сторонних организаций	7,3	7,1	5,5	5,8
из них:				
связи	1,8	2,1	1,6	1,8
информационно-вычислительного обслуживания	0,4	0,4	0,2	0,5
вневедомственной охраны	1,3	1,1	0,7	0,8
рекламных агентств и аудиторских организаций	0,8	0,8	0,4	0,4
банков	0,9	0,9	0,6	0,8
коммунального хозяйства	1,1	1,1	0,6	0,6
нотариальных и юридических учреждений	0,1	0,2	0,06	0,07
другие затраты	8,6	7,5	6,2	5,4

2.69. ЧИСЛО ОРГАНИЗАЦИЙ ОПТОВОЙ ТОРГОВЛИ ¹⁾
(на 1 июля 1998 г.)

	Оптовой торговлей ²⁾	
	потребительскими товарами	продукцией производственно-технического назначения
Число организаций - всего	308091	23082
из них крупные и средние	6885	4759

¹⁾ Данные приведены на основе Генеральной совокупности объектов статистического наблюдения, включающей фактически действующие юридические лица, их представительства и филиалы.

²⁾ Включает опгово-посреднические и внешнеторговые организации.

2.70. СТРУКТУРА ОБОРОТА ОРГАНИЗАЦИЙ ОПТОВОЙ ТОРГОВЛИ ¹⁾
(в процентах)

	I полугодие 1997	I полугодие 1998
Оборот организаций оптовой торговли - всего	100	100
в том числе:		
оптовая продажа	69,1	69,7
розничная продажа	13,9	13,6
оказание услуг и осуществление других видов деятельности	17,0	16,7

¹⁾ Оборот организаций оптовой торговли - это сумма всех продаж и оказанных ими услуг. Данные приведены по организациям, для которых оптовая торговля является основным видом деятельности.

2.71. ОСНОВНЫЕ ПОКАЗАТЕЛИ ДЕЯТЕЛЬНОСТИ ТОВАРНЫХ БИРЖ

	1992	1993	1994	1995	1996	1997
Число бирж и товарных отделов товарно-фондовых бирж (на конец года)	224	159	137	91	78	67
Среднесписочная численность работающих на биржах (без совместителей), тыс.	7,8	4,3	2,6	1,7	1,3	1,0
Численность совместителей (на конец года), тыс.	2,0	1,0	0,6	0,3	0,14	0,11
Число брокерских контор, фирм (на конец года), тыс.	42,3	33,8	26,7	21,0	16,5	10,8
Число проведенных торгов, тыс.	19,7	14,3	10,8	6,6	7,9	4,3
Число заключенных сделок, тыс.	147,7	182,5	175,5	125,2	50	25,9
Оборот бирж ¹⁾ , млрд. руб.	335,1	872,4	1327	1675	4653	2960
в том числе:						
по потребительским товарам	107,9	215,5	235,0	664,3	463	1297
по продукции производственно-технического назначения	227,0	656,6	1081	951,2	4151	1624
по прочим видам товаров	0,2	0,3	11,1	59,6	39	39

¹⁾ В фактически действовавших ценах, без оборота по фьючерсным сделкам.

2.72. СТРУКТУРА БИРЖЕВОГО ОБОРОТА

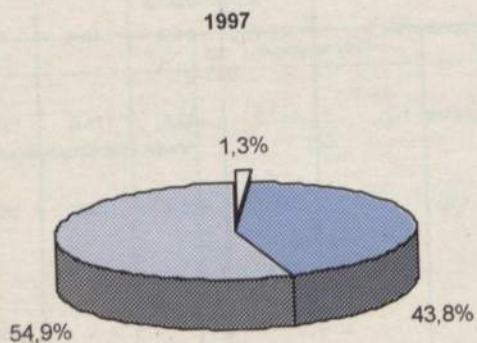
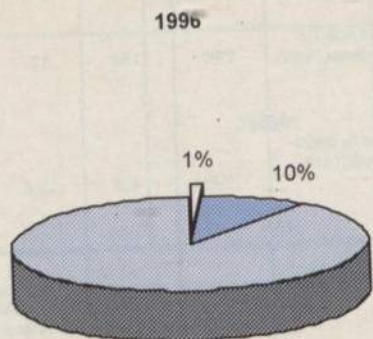

- Потребительские товары
- Производство производственно-технического назначения
- Прочие

2.73. ПРОДАЖА ОТДЕЛЬНЫХ ВИДОВ ПОТРЕБИТЕЛЬСКИХ ТОВАРОВ
И ПРОДУКЦИИ ПРОИЗВОДСТВЕННО-ТЕХНИЧЕСКОГО НАЗНАЧЕНИЯ
НА ТОВАРНЫХ БИРЖАХ

	Продано			
	1995	1996	1997	1997 в процентах к 1996
Зерно и зернобобовые культуры, тыс. т	124,8	996	429	43,1
Пшеница	114,3	73,4	337	459,1
Рожь	7,5	0,5	0,2	40,0
Ячмень	2,0	5,6	22,4	400,0
Сахар, тыс. т	5,1	1,6	17,1	1069
Рыба и морепродукты, тыс. т	1,4	0,2	-	-
Ткани хлопчатобумажные, тыс. пог. м	1995	55,3	-	-
Ткани шелковые, тыс. пог. м	10	1,3	-	-
Нефть, включая газовый конденсат, тыс. т	130	20,0	-	-
Бензин автомобильный, тыс. т	1,1	1,4	0,4	28,6
Дизельное топливо, тыс. т	3,9	30,9	1,3	4,2
Лесоматериалы необработанные, тыс. м ³	20,4	14,0	5,5	39,3
Пиломатериалы, тыс. м ³	11,0	4,6	11,3	245,7
Бумага, тыс. т	2,1	0,3	0,4	133,3
Цемент, тыс. т	-	-	1,1	-
Кирпич, млн. шт. условного кирпича	0,01	-	8,0	-
Стекло оконное, тыс. м ²	4,3	28,1	-	-
Прокат черных металлов (готовый), тыс. т	10,0	0,9	1,8	200
Медь, тыс. т	0,6	0,7	0,2	28,6
Алюминий, тыс. т	1,6	1,7	0,5	29,4
Минеральные удобрения в пересчете на 100 процентов питательных веществ, тыс. т	0,1	-	29	-
Автомобили легковые, тыс. шт.	0,2	0,9	0,6	66,7
Автомобили грузовые, тыс. шт.	0,8	0,6	0,6	100,0
Конверсионные автотранспортные средства, тыс. шт.	1,4	0,5	0,3	60,0

2.74. ПОТРЕБИТЕЛЬСКИЕ ТОВАРНЫЕ ЗАПАСЫ В ОРГАНИЗАЦИЯХ РОЗНИЧНОЙ,
ОПТОВОЙ ТОРГОВЛИ И ПРОМЫШЛЕННОСТИ
(на конец года)

	1985	1990	1995	1996	1997
в том числе:					
в организациях розничной торговли	41,9	29,8	33196,1	38013,2	42110,6
в организациях оптовой торговли и промышленности	7,9	5,8	18192,5	15672,8	18712,4
Удельный вес товарных запасов розничной торговли в общем объеме запасов, процентов	84	84	65	71	69
Товарные запасы в днях товарооборота	110	53	63	47	41
в том числе:					
в организациях розничной торговли	93	44	41	32	28
в организациях оптовой торговли и промышленности	17	9	22	15	13

2.75. СТРУКТУРА ЗАПАСОВ ОТДЕЛЬНЫХ ТОВАРОВ
(в процентах)

	Всего	1996			Всего	1997		
		в том числе в организациях				в том числе в организациях		
		промышленности	оптовой торговли	розничной торговли		промышленности	оптовой торговли	розничной торговли
Продовольственные товары								
Колбасные изделия	100	13,9	2,8	83,3	100	7,5	5,4	87,1
Мясные консервы	100	27,1	6,3	66,6	100	28,7	2,8	70,5
Масло животное	100	37,0	24,6	38,4	100	13,7	29,5	56,8
Сыр	100	88,7	1,7	9,6	100	46,2	6,7	47,1
Масло растительное	100	45,6	9,1	45,3	100	60,8	4,5	34,7
Сахар	100	58,1	7,9	34,0	100	71,1	4,1	24,8
Кондитерские изделия	100	28,0	3,2	68,8	100	21,5	2,8	75,7
Чай	100	5,5	9,9	84,6	100	4,0	5,9	90,1
Водка и ликеро-водочные изделия	100	42,1	1,8	56,1	100	40,4	3,8	55,8
Товарная пищевая рыбная продукция	100	74,0	13,2	12,8	100	70,4	14,1	15,5
Рыбные консервы	100	45,5	8,1	46,4	100	48,5	5,4	46,1
Непродовольственные товары								
Холодильники и морозильники бытовые	100	62,2	2,3	35,5	100	65,4	2,4	32,2
Телевизоры	100	21,3	1,4	77,3	100	18,0	1,5	80,5
Радиоприемные устройства	100	55,2	2,5	42,3	100	51,4	2,4	46,2

3. ВНЕШНЯЯ ТОРГОВЛЯ

Раздел включает статистические данные о внешней торговле Российской Федерации.

Исходными данными при формировании статистики внешней торговли являются сведения, содержащиеся в грузовых таможенных декларациях, заполняемые декларантами при таможенном оформлении товаров, формы федерального государственного статистического наблюдения о вывозе товаров в государства - члены Таможенного союза об экспорте (импорте) бункерного топлива, рыбы, рыбопродуктов и морепродуктов, а также расчетные данные по официально не регистрируемому экспорту (импорту), к которому относится, главным образом, вывоз (ввоз) товаров физическими лицами в пределах установленных квот.

В разделе представлена товарная структура экспорта в страны вне СНГ и страны СНГ, а также импорта из стран вне СНГ и стран СНГ, внешняя торговля Российской Федерации основными товарами в 1997 г., поквартальная структура экспорта и импорта Российской Федерации в 1997 г.

Экспорт - вывоз из страны товаров отечественного производства, а также реэкспорт товаров. К товарам отечественного производства относятся также товары иностранного происхождения, ввезенные в страну и подвергшиеся существенной переработке, изменяющей основные качественные или технические характеристики товаров.

Импорт - ввоз товаров в страну. В импорт включаются ввезенные товары, предназначенные для потребления в экономике страны, для реэкспорта, и товары, закупаемые для отечественных организаций за границей, для потребления на месте. К реэкспортным товарам относятся товары, ввезенные в страну, а затем вывезенные за границу без переработки.

Внешнеторговый оборот - сумма экспорта и импорта.

Сальдо - разница между экспортом и импортом. Положительное сальдо - если экспорт превышает импорт, отрицательное сальдо (ставится знак "минус") - если импорт превышает экспорт.

Данные за 1994-1997 гг. приведены на основе таможенной статистики.

3.1. ВНЕШНЯЯ ТОРГОВЛЯ РОССИЙСКОЙ ФЕДЕРАЦИИ¹⁾ (в фактически действовавших ценах, миллионов долларов США)

	Экспорт товаров				Импорт товаров			
	1994	1995	1996	1997	1994	1995	1996	1997
Всего	67542	81096	88599	88252	50518	60945	68828	73460
в том числе:								
со странами вне СНГ	53001	65607	70975	69954	36967	44112	49125	55808
со странами СНГ	14541	15489	17624	18298	13551	16833	19703	17652

¹⁾ Включая официально не регистрируемый экспорт (импорт).

3.2. ДИНАМИКА ЭКСПОРТА И ИМПОРТА РОССИЙСКОЙ ФЕДЕРАЦИИ (в процентах к декабрю 1995 года)

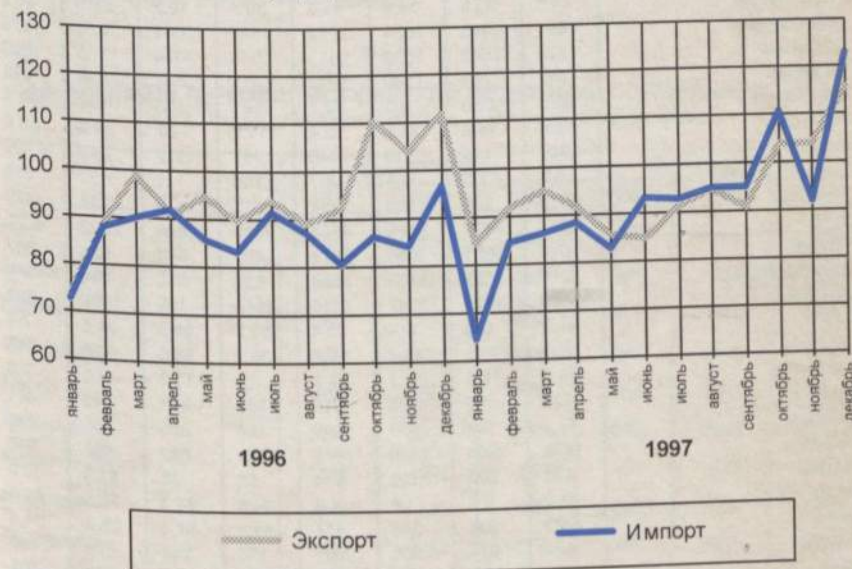

3.3. ВНЕШНЯЯ ТОРГОВЛЯ РОССИЙСКОЙ ФЕДЕРАЦИИ СО СТРАНАМИ ВНЕ СНГ
 (в фактически действовавших ценах; миллионов долларов США)

	Экспорт товаров				Импорт товаров ¹⁾			
	1994	1995	1996	1997	1994	1995	1996	1997
	Всего	53001	65607	70975	69954	28344	33117	49125
страны ОЭСР	35739	40097	42379	42024	20119	23276	21849	27110
страны ЕС	23977	26202	27875	28165	15383	17999	15954	19611
Австрия	884	855	817	734	979	982	667	706
Бельгия	1380	1462	1421	852	614	867	646	797
Великобритания	4259	3095	3244	2865	896	1099	1145	1495
Германия	6376	6049	7080	6600	5675	6483	5214	6623
Греция	151	147	140	199	184	257	208	184
Дания	218	481	311	184	323	483	457	601
Ирландия	926	2511	2907	2520	250	323	323	411
Испания	201	308	426	631	245	241	364	532
Италия	2984	3397	2823	3563	1596	1851	2342	2649
Люксембург	10,9	14,5	5,4	8,0	26,6	32,8	23,1	17,1
Нидерланды	2471	3201	3328	4554	1611	1646	1020	1213
Португалия	44,3	23,9	39,9	45,8	39,7	19,2	29,3	31,2
Финляндия	1891	2365	2634	2773	1628	2041	1576	1876
Франция	1326	1542	1599	1613	1005	1074	1770	1593
Швеция	855	751	1100	1023	311	547	570	883
Австралия	37,6	29,5	8,3	13,1	191	135	102	108,1
Исландия	90,6	15,6	25,5	16,4	14,6	12,7	29,2	28,8
Канада	197	136	118	145	187	222	342	329
Новая Зеландия	0,8	1,5	6,8	8,7	108	111	102	225
Норвегия	319	336	460	294	111	175	284	429
США	3561	4537	5069	4751	2070	2648	2902	4072
Турция	1014	1661	1686	1978	401	542	529	807
Швейцария	3719	3556	3763	3538	539	668	484	516
Япония	2823	3622	3367	3115	1114	763	1009	984
Алжир	47,3	120	110	75,4	50,7	65,5	21,6	7,1
Аргентина	27,3	16,5	33,6	17,7	38,2	58,6	99,8	216
Афганистан	16,0	17,6	21,1	19,2	7,6	13,3	8,0	7,8
Болгария	785	886	1077	916	345	471	240	261
Бразилия	77,2	108	109	146	193	359	205	466
Венгрия	1408	1804	1978	1849	761	842	653	917
Вьетнам	121	322	122	314	52	38	32,3	38,9
Гвинея	3,2	0,7	1,6	4,8	24,8	34,3	76,5	41,3
Египет	305	394	388	434	61,8	37,2	35,4	34,4
Израиль	424	624	565	427	155	243	275	186
Индия	379	998	794	906	587	614	603	801
Иран	147	249	377	456	41,5	27,0	39,5	71,3
Кипр	271	273	488	638	61,0	97,0	71,7	88,6
Китай	2889	3432	4750	3982	952	865	1004	1258
КНДР	51,2	70,0	35,4	68,0	43,7	15,3	29,7	17,0
Куба	87	211	465	284	301	196	406	352
Марокко	25,6	71,0	39,6	55,5	15,6	4,9	14,0	26,6
Мексика	61,6	28,5	14,3	79,7	7,1	27,5	34,8	58,9
Монголия	144	197	193	166	54,5	40,3	84,5	83,1
Нигерия	14,4	13,0	9,1	13,8	7,4	4,1	7,2	8,3

Продолжение

	Экспорт товаров				Импорт товаров ¹⁾			
	1994	1995	1996	1997	1994	1995	1996	1997
	Всего	1279	1905	1939	1824	430	438	535
Объединенные Арабские Эмираты	185	194	50,7	166	50,5	73,0	23,8	41,9
Пакистан	16,9	41,1	67,7	15,6	8,3	6,5	14,1	17,8
Панама	126	244	327	240	9,2	7,8	18,3	10,8
Польша	1414	2003	2478	2518	946	1321	928	1356
Республика Корея	568	919	1340	940	429	502	836	866
Румыния	475	736	894	739	146	132	135	200
Сингапур	417	499	602	240	211	268	241	205
Сирия	86,6	75,4	62,7	58,0	19,9	11,2	10,2	11,3
Словакия	1235	1755	1796	1743	209	294	266	284
Сянган (Гонконг)	323	321	261	223	122	92,3	79,9	51,4
Таиланд	467	389	221	148	35,8	54,2	55,5	106
Тайвань	194	464	495	289	137	88,2	72,8	121
Чехия	1279	1905	1939	1824	430	438	535	585

¹⁾ Без учета официально не регистрируемого импорта.
3.4. ВНЕШНЯЯ ТОРГОВЛЯ РОССИЙСКОЙ ФЕДЕРАЦИИ СО СТРАНАМИ СНГ¹⁾
 (в фактически действовавших ценах; миллионов долларов США)

	Экспорт товаров			Импорт товаров		
	1995	1996	1997	1995	1996	1997
Всего	14262	15914	16599	13592	14575	14098
Азербайджан	85,6	174	222	107	154	257
Армения	127	108	99,3	75,1	85,6	60,4
Белоруссия	2940	3516	4656	2088	3043	4669
Грузия	48,8	101	145	57,9	68,4	148
Казахстан	2458	2552	2467	2675	3042	2761
Киргизия	105	161	168	101	147	148
Молдавия	413	390	380	636	829	834
Таджикистан	190	152	88,4	167	88,0	96,8
Туркмения	93,1	115	265	179	168	157
Узбекистан	821	1090	873	889	655	1009
Украина	6980	7555	7235	6617	6295	3958

¹⁾ Без учета официально не регистрируемого экспорта (импорта).

3.5. ТОВАРНАЯ СТРУКТУРА ЭКСПОРТА В СТРАНЫ ВНЕ СНГ
(в фактически действовавших ценах)

	1994		1995		1996		1997	
	Млрд. долл. США	В процентах	Млрд. долл. США	В процентах	Млрд. долл. США	В процентах	Млрд. долл. США	В процентах
Экспорт - всего	53,0	100	65,6	100	71,0	100	70,0	100
в том числе:								
машины, оборудование и транспортные средства	3,2	6,0	5,3	8,1	5,6	7,9	5,7	8,1
минеральные продукты	22,8	43,1	26,4	40,2	32,7	46,1	32,5	46,5
металлы, драгоценные камни и изделия из них	16,5	31,1	19,6	29,8	19,0	26,7	19,4	27,9
продукция химической промышленности, каучук	4,1	7,8	6,3	9,6	5,8	8,3	5,7	8,1
древесина и целлюлозно-бумажные изделия	2,2	4,1	3,9	5,9	3,1	4,3	3,2	4,6
текстиль и текстильные изделия	0,9	1,7	0,8	1,3	0,6	0,9	0,6	0,9
кожевенное сырье, пушнина и изделия из них	0,4	0,7	0,3	0,4	0,3	0,5	0,4	0,5
продовольственные товары и сельскохозяйственное сырье (кроме текстильного)	2,3	4,3	2,3	3,5	2,7	3,8	1,8	2,6
прочие	0,6	1,2	0,7	1,2	1,1	1,5	0,7	0,8

3.6. ТОВАРНАЯ СТРУКТУРА ЭКСПОРТА В СТРАНЫ СНГ¹⁾
(в фактически действовавших ценах)

	1995		1996		1997	
	Млрд. долл. США	В процентах	Млрд. долл. США	В процентах	Млрд. долл. США	В процентах
Экспорт - всего	14,3	100	15,9	100	16,6	100
в том числе:						
машины, оборудование и транспортные средства	2,6	18,4	2,9	18,5	3,3	19,5
металлы, драгоценные камни и изделия из них	1,3	8,9	1,5	9,2	1,3	7,8
минеральные продукты	7,1	50,3	8,4	52,8	8,9	53,6
продукция химической промышленности, каучук	1,6	11,7	1,5	9,5	1,5	9,1
древесина и целлюлозно-бумажные изделия	0,6	3,8	0,5	3,3	0,4	2,5
текстиль, текстильные изделия и обувь	0,4	2,3	0,3	1,8	0,3	1,9
кожевенное сырье, пушнина и изделия из них	0,02	0,1	0,02	0,1	0,01	0,2
продовольственные товары и сельскохозяйственное сырье (кроме текстильного)	0,4	2,8	0,5	3,2	0,6	3,6
прочие	0,2	1,7	0,3	1,6	0,3	1,7

¹⁾ Без учета официально не регистрируемого экспорта.3.7. ТОВАРНАЯ СТРУКТУРА ИМПОРТА ИЗ СТРАН ВНЕ СНГ¹⁾
(в фактически действовавших ценах)

	1994		1995		1996		1997	
	Млрд. долл. США	В процентах	Млрд. долл. США	В процентах	Млрд. долл. США	В процентах	Млрд. долл. США	В процентах
Импорт - всего	28,4	100	33,1	100	32,8	100	39,4	100
в том числе:								
машины, оборудование и транспортные средства	10,7	37,6	12,8	38,7	12,3	37,4	15,4	39,2
минеральные продукты	0,8	2,9	0,9	2,9	1,0	2,8	1,1	2,7
металлы, драгоценные камни и изделия из них	1,1	4,0	1,7	5,0	2,0	6,1	1,8	4,5
продукция химической промышленности, каучук	3,1	11,0	3,8	11,4	5,2	15,8	6,2	15,8
древесина и целлюлозно-бумажные изделия	0,5	1,7	0,9	3,0	1,4	4,4	1,7	4,3
текстиль и текстильные изделия	2,2	7,6	1,6	4,7	1,4	4,3	1,3	3,3
кожевенное сырье, пушнина и изделия из них	0,2	0,6	0,2	0,4	0,1	0,4	0,1	0,3
продовольственные товары и сельскохозяйственное сырье (кроме текстильного)	8,6	30,4	9,7	29,4	8,1	24,9	10,2	26,0
прочие	1,2	4,2	1,5	4,5	1,3	4,0	1,6	3,9

¹⁾ Без учета официально не регистрируемого импорта.3.8. ТОВАРНАЯ СТРУКТУРА ИМПОРТА ИЗ СТРАН СНГ¹⁾
(в фактически действовавших ценах)

	1995		1996		1997	
	Млрд. долл. США	В процентах	Млрд. долл. США	В процентах	Млрд. долл. США	В процентах
Импорт - всего	13,6	100	14,6	100	14,1	100
в том числе:						
машины, оборудование и транспортные средства	3,0	21,8	2,9	19,8	3,5	24,7
металл, драгоценные камни и изделия из них	2,2	16,7	2,6	17,9	2,1	14,2
минеральные продукты	2,0	14,9	2,1	14,5	2,0	14,0
продукция химической промышленности, каучук	1,3	9,5	1,7	11,4	1,5	10,6
древесина и целлюлозно-бумажные изделия	0,2	0,9	0,1	1,1	0,2	1,5
текстиль, текстильные изделия и обувь	1,0	7,6	0,9	5,8	1,1	8,1
кожевенное сырье, пушнина и изделия из них	0,04	0,3	0,04	0,3	0,1	0,3
продовольственные товары и сельскохозяйственное сырье (кроме текстильного)	3,5	25,4	3,8	26,1	3,2	22,6
прочие	0,4	2,9	0,5	3,1	0,6	4,0

¹⁾ Без учета официально не регистрируемого импорта.

**3.9. ВНЕШНЯЯ ТОРГОВЛЯ РОССИЙСКОЙ ФЕДЕРАЦИИ
ОСНОВНЫМИ ТОВАРАМИ в 1997 г. ¹⁾**

	Экспорт товаров		Импорт товаров	
	всего	млн. долл. США	всего	млн. долл. США
Со странами вне СНГ				
Электроэнергия, млн. кВт·ч	6653	152	1211	29,4
Сырая нефть, млн. т	110	13003	0,0	0,0
Нефтепродукты, млн. т	59,1	6840	3,1	563
Природный газ, млрд. м ³	121	10707	0,3	9,3
Каменный уголь, млн. т	19,7	702	0,4	18,1
Лигнит, тыс. т	350	6,4	0,0	0,0
Кокс и полукокс, тыс. т	577	24,5	5,7	1,4
Фосфаты кальция, тыс. т	3300	144	0,0	0,0
Асбест, тыс. т	61,4	14,8	0,0	0,0
Железные руды и концентраты, тыс. т	8393	201	3,0	0,1
Медные руды и концентраты, тыс. т	30,1	8,4	134	45,4
Алюминиевые руды и концентраты, тыс. т	975	19,5	1008	33,4
Черные металлы	-	7266	-	271
Чугун, тыс. т	2397	298	7,6	1,5
Ферросплавы, тыс. т	334	274	34,1	26,7
Отходы и лом черных металлов, тыс. т	4831	546	4,9	0,4
Железо и сталь в слитках, тыс. т	188	25,6	0,0	0,0
Полуфабрикаты из железа и стали, тыс. т	10563	2065	0,5	0,5
Прокат плоский из железа и стали, тыс. т	9976	2706	235	171
Изделия из черных металлов	-	212	-	739
Трубы, тыс. т	137	81,9	245	268
Медь, тыс. т	571	1198	2,7	6,5
Никель необработанный, тыс. т	219	1475	1,2	1,7
Алюминий необработанный, тыс. т	2707	5793	0,5	1,6
Двигатели и генераторы электрические, тыс. шт.	155	50,0	617	51,7
Аккумуляторы электрические, тыс. шт.	177	8,7	26337	121

Продолжение

	Экспорт товаров		Импорт товаров	
	всего	млн. долл. США	всего	млн. долл. США
Пароводяные и паровые котлы	-	22,8	-	41,3
Металлургическое оборудование, тыс. т	6,3	14,2	1,4	29,5
Станки металлорежущие, тыс. шт.	2,6	44,0	12,4	64,9
Машины гибочные и правильные, шт.	4493	19,9	1659	116
Двигатели внутреннего сгорания	-	48,0	-	76,0
Насосы и компрессоры	-	47,4	-	832
Нагревательное оборудование	-	1,9	-	156
Вычислительные машины и их блоки	-	21,0	-	278
Станки для обработки дерева, пластмасс и аналогичных твердых металлов	-	1,8	-	76,5
Аппаратура телефонной и телеграфной связи	-	7,0	-	863
Железнодорожный подвижной состав	-	84,6	-	132
Вагоны пассажирские, шт.	426	3,8	62	25,5
Вагоны грузовые, шт.	1410	2,2	68	3,1
Узлы и части к железнодорожному подвижному составу, тыс. т	100	16,8	2,9	20,0
Автобусы, шт.	197	1,9	9,8	387
Автомобили грузовые, тыс. шт.	2,1	35,8	16,2	176
Части и принадлежности к автомобилям	-	65,3	-	250
Авиационная техника	-	795	-	388
Суда и другие плавучие средства	-	1567	-	928
Тракторы, шт.	1813	14,9	3014	73,8
Автопогрузчики, шт.	214	1,1	7978	78,1
Бульдозеры, шт.	104	7,5	226	68,7
Экскаваторы, шт.	61	6,8	863	95,6
Машины и механизмы для уборки и обмолаа сельскохозяйственных культур, сенокосилки	-	5,1	-	86,6
Оборудование полиграфической промышленности	-	1,6	-	122
Приборы и инструменты медицинские и ветеринарные	-	6,5	-	499

Продолжение

	Экспорт товаров		Импорт товаров	
	всего	млн. долл. США	всего	млн. долл. США
Аппаратура рентгеновского, альфа-бета-гамма-излучения	-	3,4	-	272
Строительные сборные конструкции	-	26,4	-	159
Продукты неорганической химии	-	2075	-	686
Аммиак, тыс.т	3051	345	7,5	0,3
Органические химические соединения	-	955	-	385
Углеводороды и их производные, тыс.т	925	254	5,4	10,4
Метанол, тыс.т	743	86,5	0,0	0,1
Медикаменты	-	16,0	-	1538
Удобрения азотные, тыс.т	5908	533	15,8	3,9
Удобрения смешанные, тыс.т	4077	644	6,1	2,4
Лаки и краски, тыс.т	1,0	2,4	108	215
Инсектициды, фунгициды, гербициды, тыс.т	2,7	5,0	85,5	204
Пластмассы и изделия из них	-	390	-	1036
Каучук синтетический, тыс.т	251	285	16,3	28,2
Шины, тыс.шт.	2147	50,4	4658	111
Круглый лес, тыс.м ³	17614	1013	327	7,0
Пиломатериалы, тыс. т	2371	597	21,4	13,1
Фанера клееная, тыс.м ³	614	206	29,1	5,6
Целлюлоза древесная, тыс.т.	972	363	49,2	30,1
Бумага газетная, тыс.т	746	286	0,9	0,6
Кожевенное сырье и кожа	-	330	-	26,1
Сырье пушно-меховое	-	36,6	-	4,8
Мясо свежемороженое (без птицы), тыс.т	12,6	19,4	705	1013
Мясо птицы свежемороженое, тыс.т	2,5	2,4	1145	812
Молоко сухое и сгущенное, тыс.т	18,6	23,6	77,8	63,2
Масло сливочное, тыс.т	2,8	3,1	166	261
Рыба свежемороженая, тыс.т	1022	891	488	264
Ракообразные и моллюски, тыс.т	47,0	336	12,3	14,5
Зерно (без крупяного), тыс.т	1597	151	555	106

Продолжение

	Экспорт товаров		Импорт товаров	
	всего	млн. долл. США	всего	млн. долл. США
в том числе:				
пшеница	305	31,8	222	41,7
ячмень	1292	119	80,2	12,4
кукуруза	0,0	0,0	253	51,4
Крупы, тыс.т	0,5	0,2	22,1	7,3
Масло соевое, тыс.т	1,3	3,5	51,3	22,2
Масло подсолнечное, тыс.т	8,1	5,0	286	180
Консервы мясные, тыс.т	4,9	6,3	81,1	107
Консервы рыбные, тыс.т	1,3	25,2	162	74,1
Сахар-сырец, тыс.т	0,3	0,1	2519	806
Сахар белый, тыс.т	3,2	2,1	373	129
Какао-бобы, тыс.т	4,0	6,8	61,2	102
Кофе, тыс.т	0,7	2,0	27,8	24,5
Чай, тыс.т	0,4	1,0	153	273
Шоколад и шоколадные изделия, тыс.т	7,4	25,6	73,0	140
Макаронные изделия	-	0,2	-	136
Картофель, тыс.т	0,5	0,1	117	19,4
Лук и чеснок, тыс.т	0,3	0,1	195	29,7
Бананы, тыс.т	0,0	0,0	661	154
Цитрусовые, тыс.т	0,5	0,1	554	179
Яблоки, тыс.т	0,3	0,1	281	108
Фруктовые и овощные соки, тыс.т	11,9	8,1	202	96,3
Напитки алкогольные и безалкогольные	-	137	-	437
в том числе:				
вина виноградные, тыс. дкл	76,9	1,7	5515	101
вермут, тыс. дкл	0,0	0,0	1266	48,0
крепкие спиртные напитки (кроме водки), тыс. дкл 100% спирта	108	6,5	780	123
водка, тыс. дкл	1303	66,7	145	10,0
спирт, тыс. дкл	23115	58,6	146	1,4
пиво солодовое, тыс. дкл	175	1,4	8047	65,8
Табак необработанный, тыс.т	1,5	2,9	124	228
Сигареты	-	3,6	-	663

Продолжение

	Экспорт товаров		Импорт товаров	
	всего	млн. долл. США	всего	млн. долл. США
Ткани хлопчатобумажные	-	84,1	-	28,8
Нити синтетические и искусственные, тыс.т	20,3	72,1	2,0	4,9
Ткани из синтетических и искусственных нитей, тыс. м ²	1616	1,2	141410	70,3
Ковры и ковровые покрытия	-	1,0	-	28,5
Трикотажная одежда	-	20,5	-	153
Текстильная одежда	-	202	-	149
Белье постельное и столовое	-	13,4	-	27,3
Одежда из кожи	-	0,4	-	24,5
Меховая одежда	-	0,2	-	10,8
Кожаная обувь, млн. пар	0,5	5,6	15,8	181
Текстильная обувь, млн. пар	0,2	0,9	10,5	20,4
Парфюмерно-косметические изделия и сырье для их производства	-	21,5	-	625
Часы и их части	-	5,3	-	22,5
Телевизоры, тыс.шт.	44,0	10,2	935	150
Видеоаппаратура, тыс.шт.	22,0	5,4	248	37,4
Бытовые холодильники, тыс.шт.	4,9	1,6	84,1	21,2
Электрические бытовые машины	-	1,5	-	34,7
Легковые автомобили, тыс.шт.	97,1	370	189	885
Мебель	-	37,0	-	488
Со странами СНГ				
Электроэнергия, млн.кВт.ч	15362	382	56,0	1,4
Нефть сырая, млн.т	17,1	1756	7,9	535
Нефтепродукты, млн.т	1,6	304	10,0	563
Газ природный, млрд.м ³	80,1	5713	4,1	102
Каменный уголь, млн.т	3,4	127	14,7	233
Лигнит, тыс.т	533	10,5	89,0	2,5
Кокс и полукокс, тыс.т	862	65,7	65,2	5,9
Фосфаты кальция, тыс.т	1319	80,9	84,4	3,0
Асбест, тыс.т	54,5	9,3	17,1	2,8
Железные руды и концентраты, тыс.т	3380	68,6	5393	191
Медные руды и концентраты, тыс.т	0,0	0,0	178	10,5

Продолжение

	Экспорт товаров		Импорт товаров	
	всего	млн. долл. США	всего	млн. долл. США
Алюминиевые руды и концентраты, тыс.т	19,4	1,1	12,6	0,5
Черные металлы	-	410	-	806
Чугун, тыс.т	57,7	13,8	58,5	15,2
Ферросплавы, тыс.т	8,6	10,8	344	204
Отходы и лом черных металлов, тыс.т	532	34,5	145	12,6
Железо и сталь в слитках, тыс.т	4,6	1,3	0,9	0,4
Полуфабрикаты из железа и стали, тыс.т	48,8	27,6	51,8	20,4
Прокат плоский из железа и стали, тыс.т	322	176	543	212
Изделия из черных металлов	-	353	-	904
Трубы, тыс.т	188	141	913	639
Медь, тыс.т	0,9	2,6	4,7	10,6
Никель необработанный, тыс.т	0,2	3,8	0,0	0,1
Алюминий необработанный, тыс.т	3,4	6,4	32,2	43,8
Двигатели и генераторы электрические, тыс.шт.	268	47,6	168	60,7
Аккумуляторы электрические, тыс.шт.	358	26,2	925	26,7
Пароводяные и паровые котлы	-	38,0	-	63,8
Металлургическое оборудование	-	7,9	-	34,1
Станки металлорежущие, шт.	2025	12,0	5010	28,8
Машины гибочные и правильные, шт.	237	2,2	639	6202
Двигатели внутреннего сгорания	-	187	-	42,4
Насосы и компрессоры	-	93,4	-	115
Нагревательное оборудование	-	3,0	-	2,5
Вычислительные машины и их блоки	-	20,5	-	15,4
Станки для обработки дерева, пластмасс и аналогичных твердых материалов, шт.	440	2,0	55456	8,5
Аппаратура телефонной и телеграфной связи	-	34,5	-	19,7
Железнодорожный подвижной состав	-	208	-	115
Вагоны пассажирские, шт.	97	5,9	71	3,6
Вагоны грузовые, шт.	1274	29,6	2099	63,5

Продолжение

	Экспорт товаров		Импорт товаров	
	всего	млн. долл. США	всего	млн. долл. США
Узлы и части к железнодорожному подвижному составу, тыс. т.	32,6	63,6	23,1	21,8
Автобусы, шт.	1977	32,0	2445	52,9
Автомобили грузовые, тыс. шт.	4,3	67,5	12,7	461
Части и принадлежности к автомобилям	-	90,5	-	220
Авиационная техника	-	483	-	246
Суда и другие плавучие средства	-	14,6	-	24,8
Тракторы, шт.	848	17,6	10635	142
Автопогрузчики, шт.	71	1,9	769	20,4
Бульдозеры, шт.	261	17,2	253	6,2
Экскаваторы	-	9,3	-	21,2
Машины и механизмы для уборки и обмолота сельскохозяйственных культур, сенокосилки	-	8,9	-	57,1
Оборудование полиграфической промышленности	-	2,1	-	0,5
Приборы и инструменты медицинские и ветеринарные	-	7,2	-	6,1
Аппаратура рентгеновского, альфа-бета-гамма-излучения	-	0,9	-	3,2
Строительные сборные конструкции	-	9,1	-	12,9
Продукты неорганической химии	-	216	-	585
Аммиак, тыс. т.	204	21,8	54,8	1,7
Органические химические соединения	-	94,7	-	52,1
Углеводороды и их производные, тыс. т.	33,7	19,5	7,9	4,8
Метанол, тыс. т.	37,4	6,9	0,0	0,1
Медикаменты	-	21,6	-	76,6
Удобрения азотные, тыс. т.	537	63,6	303	20,4
Удобрения калийные, тыс. т.	225	18,7	487	34,3
Удобрения смешанные, тыс. т.	2,3	10,0	90,0	17,3
Лаки и краски, тыс. т.	11,0	14,8	42,4	68,2
Инсектициды, фунгициды, гербициды, тыс. т.	1,3	5,3	1,0	1,8
Пластмассы и изделия из них	-	113	-	147

Продолжение

	Экспорт товаров		Импорт товаров	
	всего	млн. долл. США	всего	млн. долл. США
Каучук синтетический, тыс. т.	76,4	135	2,8	6,6
Шины, тыс. шт.	3660	206	4637	330
Круглый лес, тыс. м ³	240	13,3	279	5,5
Пиломатериалы, тыс. т.	474	58,0	20,7	2,7
Фанера клееная, тыс. м ³	18,1	7,4	9,7	2,8
Целлюлоза древесная, тыс. т.	36,8	20,0	0,0	0,1
Бумага газетная, тыс. т.	92,3	44,9	2,8	1,8
Кожевенное сырье и кожа	-	8,7	-	16,9
Сырье пушно-меховое	-	1,7	-	4,3
Мясо свежемороженое (без птицы), тыс. т.	2,1	0,6	263	411
Мясо птицы свежемороженое, тыс. т.	2,1	2,6	3,8	6,8
Молоко сухое и сгущенное, тыс. т.	8,3	11,6	42,7	51,3
Масло сливочное, тыс. т.	3,5	6,9	24,3	56,9
Рыба свежемороженая, тыс. т.	4,0	3,0	12,6	8,3
Ракообразные и моллюски, тыс. т.	0,1	0,1	0,0	0,1
Зерно (без крупяного), тыс. т.	257	59,8	2579	386
в том числе:				
пшеница	248	57,8	2078	317
ячмень	3,2	0,9	466	51,4
кукуруза	1,0	1,1	30,2	16,6
Крупы, тыс. т.	3,8	1,9	37,6	14,4
Масло соевое, тыс. т.	0,0	0,0	0,0	0,0
Масло подсолнечное, тыс. т.	18,2	13,5	39,7	28,5
Консервы мясные, тыс. т.	3,6	6,7	51,4	87,0
Консервы рыбные, тыс. т.	2,7	5,3	19,2	19,6
Сахар-сырец, тыс. т.	0,2	0,1	117	47,0
Сахар белый, тыс. т.	32,5	16,5	700	269
Какао-бобы, тыс. т.	0,3	0,6	-	-
Кофе, тыс. т.	0,2	1,9	0,3	2,1
Чай, тыс. т.	9,5	14,2	5,1	9,0
Шоколад и шоколадные изделия, тыс. т.	7,6	22,2	10,8	19,9
Макаронные изделия	-	0,6	-	6,7
Картофель, тыс. т.	34,8	4,5	20,7	3,7

Продолжение

	Экспорт товаров		Импорт товаров	
	всего	млн. долл. США	всего	млн. долл. США
Лук и чеснок, тыс.т	0,2	0,1	223	69,4
Бананы, тыс.т	2,9	1,7	11,3	4,2
Цитрусовые, тыс.т	1,1	0,8	33,1	15,5
Яблоки, тыс.т	0,6	0,5	170	109
Фруктовые и овощные соки, тыс.т	1,3	0,9	60,1	36,1
Напитки алкогольные и безалкогольные	-	26,7	-	607
в том числе:				
вина виноградные, тыс. дкл	26,2	0,3	34941	425
вермут, тыс. дкл	73,2	0,0	54001	12,3
крепкие спиртные напитки (кроме водки), тыс. дкл 100% спирта	3,3	0,2	824	71,5
водка, тыс. дкл 100% спирта	13,7	1,3	35,0	2,5
спирт, тыс. дкл	40,6	0,6	4474	41,9
пиво солодовое, тыс. дкл	415	3,9	5738	25,8
Табак необработанные, тыс.т	0,2	0,4	50,2	80,9
Сигареты	-	1,7	-	60,9
Ткани хлопчатобумажные, тыс. м ²	91522	44,4	50943	44,0
Нити синтетические и искусственные, тыс.т	1,0	5,0	14,5	39,0
Ткани из синтетических и искусственных нитей, тыс. м ²	10381	2,0	222468	19,9
Ковры и ковровые покрытия	-	3,6	-	91,5
Трикотажная одежда	-	11,7	-	85,4
Текстильная одежда	-	22,7	-	86,2
Белье постельное и столовое	-	1,1	-	29,6
Одежда из кожи	-	1,8	-	1,0
Меховая одежда	-	0,5	-	11,0
Кожаная обувь, млн. пар	2,1	28,0	6,9	106
Текстильная обувь, млн. пар	0,7	3,2	1,7	6,7
Парфюмерно-косметические изделия и сырье для их производства	-	11,8	-	25,3
Часы и их части	-	3,7	-	8,3
Телевизоры, тыс.шт.	757	150	263	50,7
Видеоаппаратура, тыс.шт.	343	41,9	7,5	1,2
Бытовые холодильники, тыс.шт.	56,0	19,1	694	169
Электрические бытовые машины	-	14,4	-	5,2
Легковые автомобили, тыс.шт.	7,7	64,0	13,9	118
Мебель	-	22,4	-	256

¹⁾ Без учета официально не регистрируемого экспорта (импорта).

3.10. СТРУКТУРА ЭКСПОРТА РОССИЙСКОЙ ФЕДЕРАЦИИ в 1997 г.¹⁾ (в фактически действовавших ценах)

	Всего		Страны вне СНГ		Страны СНГ	
	млрд. долл. США	в процентах	млрд. долл. США	в процентах	млрд. долл. США	в процентах
1997	88,3	100	70,0	100	18,3	100
I квартал	21,1	23,9	16,6	23,7	4,5	24,8
II квартал	20,4	23,1	16,2	23,2	4,2	22,9
III квартал	21,6	24,4	17,4	24,9	4,2	22,8
IV квартал	52,2	28,5	19,8	28,3	5,4	29,4

¹⁾ Без учета официально не регистрируемого экспорта.

3.11. РАСПРЕДЕЛЕНИЕ ЭКСПОРТА ОСНОВНЫХ ТОВАРОВ

	Всего - экспортировано	в том		
		Азербайджан	Армению	Белоруссию
Газ природный, млрд. м ³	70,5	-	0,0	13,7
Нефть сырая, млн. т	20,6	-	-	10,1
Нефтепродукты, тыс. т	1974	0,3	1,4	399
Уголь каменный, тыс. т	5393	7,1	0,0	917
Прокат плоский из железа и стали, тыс. т	663	9,8	2,1	232
Трубы, тыс. т	314	2,1	0,5	23,8
Удобрения минеральные, тыс. т	285	1,1	0,0	139
Шины, тыс. шт.	3077	79,8	29,4	530
Круглый лес, тыс. м ³	281	8,1	-	2,5
Пиломатериалы, тыс. долл. США	83528	7490	2,6	355
Целлюлоза древесная, тыс. т	48,8	0,1	-	16,2
Бумага газетная, тыс. т	121	1,4	0,9	31,3
Цемент, тыс. т	158	12,2	0,1	26,4
Автомобили легковые, тыс. шт.	12,0	0,1	0,2	2,3
Автомобили грузовые, тыс. шт.	7,3	0,1	0,0	1,7
Тракторы, шт.	2108	9	1	275
Станки металлорежущие, тыс. долл. США	10390	-	19,3	2175
Ткани хлопчатобумажные, тыс. т	12,7	0,1	0,2	0,5
Трикотажная одежда, тыс. долл. США	12312	1812	101	148
Кожаная обувь, тыс. пар	1258	81,1	6,8	2,7
Радиоприемная аппаратура, тыс. шт.	104	15,3	0,8	0,2
Магнитофоны, тыс. долл. США	3503	73,2	21,0	8,0
Приемники телевизионные, тыс. шт.	307	34,4	3,6	2,0
Холодильники бытовые, тыс. шт.	52,5	0,6	0,4	16,7
Стиральные машины бытовые или для прачечных, тыс. шт.	76,0	5,5	0,7	4,5
Швейные машины (промышленные и бытовые), тыс. долл. США	1985	0,9	4,0	197
Табачные изделия, тыс. долл. США	4235	81,9	655	1,0

¹⁾ Без учета официально не регистрируемого экспорта.

РОССИЙСКОЙ ФЕДЕРАЦИИ ПО СТРАНАМ СНГ в 1996 г. ¹⁾

числе в							
	Грузию	Казахстан	Киргизию	Молдавию	Таджикистан	Туркмению	Узбекистан
0,2	2,3	-	3,2	-	-	-	51,1
-	3,2	-	-	-	-	-	7,3
0,4	553	114	68,5	14,5	1,9	8,9	812
1,4	1049	22,8	137	4,2	-	0,1	3254
1,6	150	19,4	14,8	1,8	8,6	72,8	150
0,1	106	8,8	1,8	1,3	5,3	132	32,3
0,8	28,6	0,7	1,2	16,7	9,0	40,2	48,2
59,8	717	253	44,5	39,1	16,6	676	632
-	105	4,4	7,5	1,1	1,7	65,0	85,8
131	16977	3457	4735	1464	3017	30674	15225
-	4,3	-	0,4	-	-	1,1	26,7
2,2	15,9	2,4	3,8	5,3	0,3	8,6	49,3
0,1	39,0	0,0	0,0	0,1	0,1	0,5	79,2
0,0	4,3	0,2	0,3	0,2	0,3	2,2	1,9
0,0	1,2	0,1	0,2	0,1	0,1	0,8	3,0
2	382	215	39	46	25	555	559
45,7	1140	16,5	152	27,0	31,2	934	5849
0,1	0,8	0,1	0,6	0,1	0,0	0,9	9,3
250	205	505	303	723	588	1286	4541
33,4	183	11,3	15,1	54,4	132	189	539
-	49,4	4,8	0,1	2,6	0,6	9,3	20,4
2,9	477	136	3,1	317	332	883	1250
26,2	54,7	5,9	1,0	38,0	21,9	17,3	102
1,7	12,8	0,6	3,0	1,2	3,4	1,0	11,1
4,5	31,4	0,6	0,3	0,2	7,8	5,4	15,1
1,7	372	35,3	37,2	1,0	71,5	772	492
45,0	2178	110	192	88	124	200	562

3.12. РАСПРЕДЕЛЕНИЕ ЭКСПОРТА ОСНОВНЫХ ТОВАРОВ

	Всего - экспортировано	в т.ч.		
		Азербайджан	Армению	Белоруссия
Газ природный, млрд. м ³	79,6	-	-	15,8
Нефть сырая, млн. т	17,1	-	-	10,0
Нефтепродукты, тыс. т	1584	0,9	-	85,0
Уголь каменный, тыс. т	3390	2,3	-	269
Прокат плоский из железа и стали, тыс. т	322	5,2	9,0	170
Трубы, тыс. т	188	2,6	0,3	34,6
Удобрения минеральные, тыс. т	764	-	-	287
Шины, тыс. шт.	3660	73,7	25,9	939
Круглый лес, тыс. м ³	240	5,0	-	8,2
Пиломатериалы, тыс. долл. США	57985	11745	1,5	122
Целлюлоза древесная, тыс. т	36,9	0,1	-	23,2
Бумага газетная, тыс. т	92,3	2,0	-	15,8
Цемент, тыс. т	151	18,9	-	31,1
Автомобили легковые, тыс. шт.	7,7	0,1	0,1	3,5
Автомобили грузовые, тыс. шт.	4,3	0,0	0,0	2,0
Тракторы, шт.	848	33	14	261
Станки металлорежущие, тыс. долл. США	11968	138	-	3369
Ткани хлопчатобумажные, тыс. м ²	91522	24,0	1105	2537
Текстильная и трикотажная одежда, тыс. долл. США	34380	681	5,4	149
Кожаная обувь, тыс. пар	2108	287	0,4	0,0
Радиоприемная аппаратура, тыс. долл. США	20798	2110	0,0	-
Магнитофоны, тыс. долл. США	5049	267	143	-
Приемники телевизионные, тыс. шт.	757	134	5,6	0,3
Холодильники бытовые, тыс. шт.	56,0	0,8	0,2	26,3
Стиральные машины бытовые или для прачечных, тыс. шт.	109,7	3,5	0,7	-
Электрические бытовые машины, тыс. долл. США	14417	1380	110	-
Табак необработанный, тыс. т	0,2	-	-	-
Сигареты, тыс. долл. США	1698	49,2	74,4	-

¹⁾ Без учета официально не регистрируемого экспорта.

РОССИЙСКОЙ ФЕДЕРАЦИИ ПО СТРАНАМ СНГ в 1997 г. ¹⁾

число в	в т.ч.						
	Грузию	Казахстан	Киргизию	Молдавию	Таджикистан	Туркмению	Узбекистан
0,6	2,5	-	3,5	-	-	-	57,7
-	1,6	-	0,0	-	-	-	5,5
0,8	774	79,7	96,0	25,2	13,1	1,8	507
0,6	872	17,8	181	5,1	-	0,7	2041
1,3	38,4	25	8,3	1,3	0,6	28,3	57,8
0,2	79,5	3,5	0,9	0,4	1,4	53,7	10,6
0,3	41,8	10,4	11,9	24,0	160	216	13,9
110	709	708	88,8	97,7	177	374	357
1,6	133	7,9	25	7,9	0,1	26,8	46,6
115	12620	3089	3484	1517	957	17529	6806
-	1,8	-	-	-	-	0,9	10,9
1,1	11,0	2,7	2,8	0,7	0,0	7,8	48,4
0,0	48,9	0,2	0,3	0,4	-	1,1	50,3
0,0	1,6	0,2	0,2	0,0	0,1	0,2	1,7
0,0	0,6	0,0	0,0	0,1	0,0	0,2	1,2
14	95	41	58	65	5	27	235
19,4	2303	319	25,5	6,2	47,8	744	500
86,9	4422	276	10369	271	420	8096	63916
1146	8949	2302	441	1175	11417	3926	4140
135	465	266	22,8	10,4	464	155	704
353	1498	765	16,9	73,7	10849	4028	1104
11,4	437	156	30,5	113	1631	1458	802
17,7	59,6	73,2	0,6	0,9	326	87,4	51,6
1,2	6,5	1,2	3,4	-	4,2	1,8	10,4
6,3	45,0	1,6	0,8	0,0	19,2	13,5	19,1
419	544	810	128	0,9	5898	3835	1294
0,0	0,1	-	-	-	-	-	0,1
433	393	68,2	-	19,7	370	95,9	194

3.13. РАСПРЕДЕЛЕНИЕ ИМПОРТА ОСНОВНЫХ ТОВАРОВ

	Всего-импортировано	в том числе из		
		Азербайджана	Армении	Белоруссии
Топливо дизельное, тыс. т	868	11,9	-	499
Газ природный, млрд. м ³	4,0	-	-	-
Нефть сырая, млн. т	8,8	-	-	-
Уголь каменный, тыс. т	19333	-	-	-
Прокат плоский из железа и стали, тыс. т	1858	-	-	105
Трубы, тыс. т	869	2,8	0,0	8,3
Удобрения минеральные, тыс. т	490	0,3	-	384
Шины, тыс. шт.	3646	0,5	15,2	749
Цемент, тыс. т	550	-	-	63,6
Автомобили грузовые, тыс. шт.	7,9	0,0	0,0	5,7
Автомобили легковые, тыс. шт.	6103	-	1	1134
Тракторы, тыс. шт.	7833	9	3	4894
Волокно хлопковое, тыс. т	136	2,5	-	-
Зерновые культуры, тыс. т	2955	0,0	-	1,1
Шерсть, тыс. т	10,1	0,6	-	0,0
Мясо свежемороженое (включая мясо птицы), тыс. т	236	-	-	13,8
Молоко и молочные продукты, тыс. долл. США	106821	-	-	87590
Картофель, тыс. т	22,3	0,1	-	21,6
Овощи, тыс. т	300	6,5	0,0	32,9
Ткани хлопчатобумажные, тыс. т	13,6	0,2	0,0	1,3
Трикотажная одежда, тыс. долл. США	31484	396	1173	15218
Кожаная обувь, тыс. пар	2259	1,6	6,0	1176
Радиоприемная аппаратура, тыс. шт.	63,6	-	0,1	57,6
Магнитофоны, тыс. долл. США	535	-	-	279
Приемники телевизионные, тыс. шт.	189	-	-	141
Холодильники бытовые, тыс. шт.	593	0,6	-	431
Стиральные машины бытовые или для прачечных, тыс. шт.	40,8	-	0,8	7,4
Швейные машины (промышленные и бытовые), тыс. долл. США	2187	-	1,1	1765
Табачные изделия, тыс. долл. США	38,1	0,3	-	0,4

¹⁾ Без учета официально не регистрируемого импорта.

РОССИЙСКОЙ ФЕДЕРАЦИИ ПО СТРАНАМ СНГ в 1996 г. ¹⁾

числе из	в том числе из							
	Грузии	Казахстана	Киргизии	Молдавии	Таджикистана	Туркмении	Узбекистана	Украины
-	173	-	-	-	-	91,1	2,2	91,0
-	2,1	-	-	-	-	1,9	-	-
-	8,8	-	-	-	-	-	0,0	-
-	19291	7,8	-	-	-	-	-	34,2
-	142	-	120	-	-	-	38,9	1452
17,7	12,2	0,0	0,1	-	-	-	0,0	828
5,3	-	-	-	-	-	-	5,1	95,0
0,1	4,6	-	-	-	-	-	0,4	2876
0,0	261	57,7	1,8	-	-	-	9,9	156
0,0	0,1	0,0	0,0	-	-	-	-	2,1
-	5	-	1	4	-	-	810	4148
2	1808	-	175	-	-	-	24	918
-	21,6	4,6	-	6,5	4,8	-	95,8	-
-	2599	0,0	56,7	-	-	-	-	298
0,1	2,7	0,5	0,1	0,4	0,8	-	4,7	0,2
-	21,4	0,2	16,8	0,1	-	-	0,2	183
2	4013	273	3666	137	-	-	6	111134
0,0	0,2	0,2	0,0	0,0	-	-	0,0	0,2
0,1	80,0	38,4	6,8	13,0	0,3	-	115	7,3
0,0	0,2	0,6	0,2	0,4	0,5	-	10,1	0,1
185	2981	1401	2628	378	253	-	4777	2096
87,6	20,1	70,0	171	-	-	-	26,0	701
-	0,0	-	0,2	-	-	-	0,2	5,6
0,0	20,5	0,4	5,4	-	-	-	-	230
-	15,8	-	13,9	-	-	-	5,7	13,0
-	0,2	-	-	0,1	-	-	0,1	161
-	5,5	1,5	17,4	-	-	-	1,1	7,1
0,1	31,4	0,0	-	-	-	-	-	390
0,3	15,5	0,1	2,9	0,0	-	-	-	18,6

3.14. РАСПРЕДЕЛЕНИЕ ИМПОРТА ОСНОВНЫХ ТОВАРОВ

	Всего - импортировано	в том		
		Азербайджан	Армению	Белоруссии
Топливо дизельное, тыс. т	1424	259	-	802
Газ природный, млрд. м ³	4,1	-	-	-
Нефть сырая, млн. т	7,9	-	-	0,0
Уголь каменный, тыс. т	14677	-	-	0,0
Прокат плоский из железа и стали, тыс. т	543	0,0	0,0	72,3
Трубы, тыс. т	913	1,4	0,0	63,8
Удобрения минеральные, тыс. т	880	-	-	850
Шины, тыс. шт.	4637	19,3	3,1	2495
Цемент, тыс. т	333	-	-	58,9
Автомобили легковые, тыс. шт.	13,9	0,0	0,0	1,2
Автомобили грузовые, тыс. шт.	12,7	0,0	0,0	11,3
Тракторы, тыс. шт.	10,7	0,0	0,0	7,7
Волокно хлопковое, тыс. т	203	15,2	-	0,2
Зерновые культуры, тыс. т	2579	-	-	167
Шерсть, тыс. т	11	0,1	-	0,9
Мясо свежемороженое (включая мясо птицы), тыс. т	267	-	-	25,8
Молоко и молочные продукты, тыс. долл. США	91488	0,0	-	60387
Картофель, тыс. т	20,7	0,2	-	18,1
Овощи, тыс. т	327	11,8	0,0	12,7
Ткани хлопчатобумажные, тыс. м ²	50943	593	-	8654
Текстильная и трикотажная одежда, тыс. долл. США	247006	3434	1897	107218
Кожаная обувь, тыс. пар	6887	2,7	12,8	5327
Радиоприемная аппаратура, тыс. долл. США	4219	-	-	3325
Магнитофоны, тыс. долл. США	332	-	-	284
Приемники телевизионные, тыс. шт.	263	-	-	171
Холодильники бытовые, тыс. шт.	694	0,0	-	572
Стиральные машины бытовые или для прачечных, тыс. шт.	37848	-	-	12305
Электрические швейные машины промышленные и бытовые, тыс. долл. США	5179	511	-	4433
Табак необработанный, тыс. т	50	8,1	-	-
Сигареты, тыс. долл. США	60863	17,3	-	5377

1) Без учета официально не регистрируемого импорта.

РОССИЙСКОЙ ФЕДЕРАЦИИ ПО СТРАНАМ СНГ в 1997 г. ¹⁾

числе в								
	Грузии	Казахстана	Киргизии	Молдавии	Таджикистана	Туркмении	Узбекистана	Украины
-	190	-	-	-	-	116	30,3	27,7
-	2,8	-	-	-	-	1,3	-	-
-	7,9	-	-	-	-	-	-	-
-	14628	0,0	-	-	-	-	-	49,1
0,0	149	0,0	0,0	0,0	0,0	0,0	0,0	324
10,7	5,4	-	0,0	-	-	-	0,0	831
0,2	13,1	-	-	-	-	-	0,5	16,7
0,0	5,9	0,0	-	-	-	-	-	2114
0,0	29,8	7,6	0,3	-	-	-	0,1	236
0,2	0,2	0,0	0,0	0,0	0,0	0,0	11,5	0,7
0,0	0,3	0,0	0,0	0,0	0,0	0,0	0,0	0,8
0,0	2	-	0,2	0,0	-	-	0,0	0,8
-	22,2	1,1	-	7,9	2,4	154	0,0	0,0
-	2370	0,2	24	-	-	-	-	18,3
-	3,3	0,1	0,0	0,4	1,1	5,1	-	-
-	37,7	-	32,1	-	-	-	-	171
-	1397	113	362	-	-	75,3	29154	-
-	1,0	0,1	0,0	0,0	-	0,0	1,2	-
0,0	113	47,7	2,5	16,7	0,9	118	4,6	-
-	735	7662	279	2832	1826	27765	597	-
9723	5232	82709	3717	530	974	29525	2050	-
794	1774	7,8	252	-	0,0	38,9	274	-
-	350	-	26,4	-	-	145	373	-
-	14,6	-	-	0,0	0,0	-	33,3	-
-	51,9	0,0	7,6	-	-	29,3	3,2	-
-	0,4	0,0	-	-	-	0,0	122	-
-	1674	712	20148	-	-	554	2455	-
-	14,1	32,2	46,1	0,0	-	0,0	143	-
0,0	4,3	13,3	10,0	3,7	-	10,5	0,1	-
-	36094	-	3629	-	-	-	15746	-

3.15. СТРУКТУРА ИМПОРТА РОССИЙСКОЙ ФЕДЕРАЦИИ в 1997 г.
(в фактически действовавших ценах)

	Всего		в том числе:			
	млрд долл. США	в процентах	Страны вне СНГ		Страны СНГ	
			млрд долл. США	в процентах	млрд долл. США	в процентах
1997	73,5	100	55,8	100	17,7	100
I квартал	15,7	21,3	11,7	20,9	4,0	22,4
II квартал	17,5	23,9	13,3	23,9	4,2	23,9
III квартал	18,7	25,5	14,2	25,5	4,5	25,6
IV квартал	21,6	29,4	16,6	29,8	5,0	28,1

¹⁾ Без учета официально не регистрируемого импорта.

3.16 ТОВАРНАЯ СТРУКТУРА ЭКСПОРТА И ИМПОРТА РОССИЙСКОЙ ФЕДЕРАЦИИ ¹⁾
(в процентах)



¹⁾ Без учета официально не регистрируемого экспорта (импорта).

4. РЕГИОНЫ РОССИЙСКОЙ ФЕДЕРАЦИИ

4.1. РОЗНИЧНЫЙ ТОВАРОБОРОТ
(миллиардов рублей)

	1985	1990	1995	1996	1997	1997 в процентах к 1996
Российская Федерация, трлн. руб.	0,2	0,3	553,6	756,4	864,1	102,3
Северный район						
Республика Карелия	1,0	1,5	3797	4756	4757	92,5
Республика Коми	1,8	2,6	4771	5760	6375	102,5
Архангельская область в том числе Ненецкий автономный округ	1,9	2,7	5115	5879	6058	95,4
Вологодская область	0,08	0,1	125	165	179	100,5
Мурманская область	1,5	2,2	4805	5956	6300	95,3
Северо-Западный район						
г. Санкт-Петербург	1,4	2,1	4968	6742	7697	99,7
Ленинградская область	8,0	12,3	27072	33113	35290	93,7
Новгородская область	1,8	2,7	5418	6473	6675	91,5
Псковская область	0,8	1,3	2543	3569	3648	93,4
Центральный район						
Брянская область	0,9	1,3	2005	2389	2612	98,3
Владимирская область	1,5	2,5	3786	4758	4795	88,8
Ивановская область	1,8	2,7	3942	5372	5806	98,0
Калужская область	1,5	2,2	2908	3686	4281	102,0
Костромская область	1,0	1,6	3988	4400	4687	95,6
г. Москва	1,0	1,4	2502	2911	3152	96,8
Московская область	22,4	33,2	127002	193653	232608	105,9
Орловская область	6,7	10,2	20414	20982	22349	98,4
Рязанская область	0,9	1,5	2827	4032	4202	93,0
Смоленская область	1,4	2,1	3014	4209	4750	102,0
Тверская область	1,3	1,9	3503	4255	4751	100,2
Тульская область	1,8	2,6	4336	5602	5665	91,2
Ярославская область	2,1	3,2	5163	6054	6665	97,2
Волго-Вятский район						
Республика Марий Эл	1,6	2,5	5454	6915	7036	90,5
Республика Мордовия	0,7	1,0	1558	2108	2183	90,3
Чувашская Республика	0,9	1,3	1928	2579	2997	100,9
Кировская область	1,3	1,9	3706	4768	4890	93,6
Нижегородская область	1,7	2,6	5639	7278	7797	95,3
Центрально-Черноземный район						
Белгородская область	4,3	6,4	10324	12846	15529	103,4
Воронежская область	1,4	2,1	4220	6249	6561	90,9
Курская область	2,5	3,9	6644	7836	8625	94,3
Липецкая область	1,4	2,1	3175	4151	5319	113,9
Тамбовская область	1,3	2,1	3380	5578	5799	92,8
Поволжский район						
Республика Калмыкия	1,3	2,0	3070	4221	5225	108,4
Республика Татарстан	0,3	0,5	321	510	514	87,4
Астраханская область	3,7	5,9	10053	14248	16452	101,1
Волгоградская область	1,1	1,6	2297	2834	3321	101,1
Пензенская область	2,7	4,4	5918	9208	11367	112,6
Самарская область	1,5	2,4	4047	4693	5095	95,7
Саратовская область	3,4	5,9	14963	22943	30340	118,1
Ульяновская область	2,7	4,3	6178	7400	8391	99,2
	1,4	2,3	3812	6223	6866	96,4

4.2. ИНДЕКСЫ ФИЗИЧЕСКОГО ОБЪЕМА РОЗНИЧНОГО ТОВАРОБОРОТА
(в процентах к предыдущему году)

	1985	1990	1995	1996	1997	1997 в процентах к 1996
Продолжение						
Северо-Кавказский район						
Республика Адыгея	0,4	0,5	765	927	1106	105,8
Республика Дагестан	1,2	2,3	1586	1937	2361	113,8
Республика Ингушетия	99	181	348	184,8
Кабардино-Балкарская Республика	0,7	1,4	1319	1613	1831	100,6
Карачаево-Черкесская Республика	0,4	0,6	573	765	1088	129,2
Республика Северная Осетия-Алания	0,6	1,1	1215	1709	1975	102,2
Чеченская Республика	0,8 ¹⁾	1,8 ¹⁾	173
Краснодарский край	5,2	8,8	12516	17914	19314	95,8
Ставропольский край	2,6	4,8	5835	9419	10497	96,8
Ростовская область	4,6	7,8	8746	13924	17223	108,2
Уральский район						
Республика Башкортостан	3,9	6,0	9658	15380	18773	108,3
Удмуртская Республика	1,7	2,6	4882	7268	8266	101,7
Курганская область	1,2	1,7	1884	2541	3059	101,9
Оренбургская область	2,1	3,3	3803	6483	7488	104,0
Пермская область	3,4	4,9	10315	14548	18145	109,8
в том числе Коми-Пермяцкий автономный округ	0,2	0,2	184	204	249	107,9
Свердловская область	5,4	8,0	17031	21893	24983	102,7
Челябинская область	4,0	6,3	10583	12906	14019	102,0
Западно-Сибирский район						
Республика Алтай	0,2	0,4	386	508	594	110,5
Алтайский край	2,9	4,3	7084	7513	8779	105,3
Кемеровская область	3,9	6,0	15658	15357	17168	101,4
Новосибирская область	3,0	4,9	8212	12399	13396	95,0
Омская область	2,4	3,7	6815	10516	12279	103,7
Томская область	1,1	1,8	3318	4329	5372	107,0
Тюменская область	4,0	6,9	15855	23149	26524	101,0
в том числе:						
Ханты-Мансийский автономный округ	1,7	2,8	6728	10260	11894	101,2
Ямало-Ненецкий автономный округ	0,6	1,2	3841	5176	5879	95,8
Восточно-Сибирский район						
Республика Бурятия	1,2	1,8	3319	4058	4249	94,3
Республика Тыва	0,3	0,4	538	720	728	88,8
Республика Хакасия	0,6	0,9	1604	2636	1619	53,5
Красноярский край	3,9	5,8	11931	16602	17177	93,5
в том числе:						
Таймырский (Долгано-Ненецкий) автономный округ	0,1	0,1	195	260	238	82,7
Эвенкийский автономный округ	0,04	0,06	55	75	74	89,5
Иркутская область	3,1	4,7	10966	15427	18080	104,7
в том числе Усть-Ордынский Бурятский автономный округ	0,1	0,2	158	196	215	97,9
Читинская область	1,3	1,9	4028	4380	3785	75,6
в том числе Агинский Бурятский автономный округ	0,07	0,1	117	107	112	91,8
Дальневосточный район						
Республика Саха (Якутия)	1,6	2,5	5190	7475	8322	103,2
Еврейская автономная область	0,3	0,4	639	796	773	85,3
Чукотский автономный округ	0,3	0,4	273	435	385	89,7
Приморский край	2,8	4,9	7319	9363	10770	104,6
Хабаровский край	2,1	3,5	5887	6849	7354	93,7
Амурская область	1,3	1,9	3718	5657	6429	102,8
Камчатская область	0,7	1,2	2373	3219	3274	90,3
в том числе Корякский автономный округ	0,06	0,1	114	148	153	91,5
Магаданская область	0,7	1,1	1460	1611	1654	94,6
Сахалинская область	1,2	1,9	2590	3377	3295	85,3
Калининградская область	1,0	1,6	3122	3616	4120	108,7

¹⁾ Включая данные по Республике Ингушетия.

	1995	1996	1997
Российская Федерация	92,8	96,3	102,3
Северный район			
Республика Карелия	73,1	86,4	92,5
Республика Коми	91,9	84,0	102,5
Архангельская область	80,2	82,1	95,4
в том числе Ненецкий автономный округ	85,9	94,0	100,5
Вологодская область	84,5	86,0	95,3
Мурманская область	94,2	92,2	99,7
Северо-Западный район			
г. Санкт-Петербург	117,1	86,4	93,7
Ленинградская область	93,7	84,1	91,5
Новгородская область	87,0	102,4	93,4
Псковская область	89,4	87,7	98,3
Центральный район			
Брянская область	73,5	86,2	88,8
Владимирская область	74,8	95,6	98,0
Ивановская область	92,2	89,4	102,0
Калужская область	86,0	76,4	95,6
Костромская область	90,6	83,2	96,8
г. Москва	99,1	105,7	105,9
Московская область	105,5	73,8	98,4
Орловская область	77,7	101,8	93,0
Рязанская область	72,1	90,9	102,0
Смоленская область	92,4	85,9	100,2
Тверская область	81,2	92,5	91,2
Тульская область	84,8	84,3	97,2
Ярославская область	83,3	90,2	90,5
Волго-Вятский район			
Республика Марий Эл	57,8	68,4	90,3
Республика Мордовия	98,1	93,3	100,9
Чувашская Республика	90,1	82,3	93,6
Кировская область	101,5	90,7	95,3
Нижегородская область	86,7	88,6	103,4
Центрально-Черноземный район			
Белгородская область	87,1	103,0	90,9
Воронежская область	95,3	78,4	94,3
Курская область	73,4	89,2	113,9
Липецкая область	83,9	110,5	92,8
Тамбовская область	80,7	91,2	108,4
Поволжский район			
Республика Калмыкия	74,2	108,3	87,4
Республика Татарстан	76,8	97,8	101,1
Астраханская область	83,6	81,7	101,1
Волгоградская область	79,6	108,9	112,6
Пензенская область	94,6	77,7	95,7
Самарская область	113,8	109,0	118,1
Саратовская область	89,1	78,9	99,2
Ульяновская область	73,5	108,5	96,4

Продолжение

	1995	1996	1997
Северо-Кавказский район			
Республика Адыгея	77,0	79,2	105,8
Республика Дагестан	93,8	89,7	113,8
Республика Ингушетия	141,4	126,5	184,8
Кабардино-Балкарская Республика	78,9	83,5	100,6
Карачаево-Черкесская Республика	93,7	92,2	129,2
Республика Северная Осетия-Алания	120,7	98,0	102,2
Чеченская Республика	63,7
Краснодарский край	95,8	98,3	95,8
Ставропольский край	92,0	111,8	96,8
Ростовская область	96,9	112,9	108,2
Уральский район			
Республика Башкортостан	92,2	109,8	108,3
Удмуртская Республика	84,0	105,2	101,7
Курганская область	80,5	90,5	101,9
Оренбургская область	76,4	117,9	104,0
Пермская область	90,9	93,0	109,8
в том числе Коми-Пермяцкий автономный округ	81,1	73,0	107,9
Свердловская область	94,9	90,0	102,7
Челябинская область	99,7	93,5	102,0
Западно-Сибирский район			
Республика Алтай	103,2	98,1	110,5
Алтайский край	94,2	71,8	105,3
Кемеровская область	102,2	87,4	101,4
Новосибирская область	97,8	107,5	95,0
Омская область	92,0	103,1	103,7
Томская область	98,4	84,4	107,0
Тюменская область	101,5	103,7	101,0
в том числе:			
Ханты-Мансийский автономный округ	116,2	108,3	101,2
Ямало-Ненецкий автономный округ	89,0	95,7	95,8
Восточно-Сибирский район			
Республика Бурятия	77,3	84,2	94,3
Республика Тыва	91,8	83,8	88,8
Республика Хакасия	85,2	113,5	53,5
Красноярский край	91,7	95,1	93,5
в том числе:			
Таймырский (Долгано-Ненецкий) автономный округ	69,9	91,2	82,7
Эвенкийский автономный округ	70,4	93,4	89,5
Иркутская область	97,1	94,9	104,7
в том числе Усть-Ордынский Бурятский автономный округ	127,9	83,8	97,9
Читинская область	76,2	78,3	75,6
в том числе Агинский Бурятский автономный округ	68,6	64,1	91,8
Дальневосточный район			
Республика Саха (Якутия)	90,4	98,7	103,2
Еврейская автономная область	76,9	84,5	85,3
Чукотский автономный округ	74,1	104,9	69,7
Приморский край	73,4	94,3	104,8
Хабаровский край	87,6	83,9	93,7
Амурская область	88,3	105,5	102,8
Камчатская область	77,3	85,7	90,3
в том числе Корякский автономный округ	76,0	81,9	91,5
Магаданская область	89,1	79,3	94,6
Сахалинская область	68,2	35,2	85,3
Калининградская область	77,4	89,5	108,7

4.3. РОЗНИЧНЫЙ ТОВАРОБОРОТ ПРОДОВОЛЬСТВЕННЫХ ТОВАРОВ (миллиардов рублей)

	1995	1996	1997	1997 в процентах к 1996
Российская Федерация, трлн. руб.	267,2	367,2	422,7	102,2
Северный район				
Республика Карелия	2288	2923	2752	87,1
Республика Коми	2722	3586	3775	97,7
Архангельская область	2718	3459	3463	92,2
в том числе Ненецкий автономный округ	79	94	124	121,2
Вологодская область	3068	3988	3763	84,2
Мурманская область	3103	4139	4609	97,9
Северо-Западный район				
г. Санкт-Петербург	11506	15302	16013	92,3
Ленинградская область	2944	3773	3693	86,7
Новгородская область	1419	1873	1927	95,2
Псковская область	1167	1403	1524	96,5
Центральный район				
Брянская область	2187	2806	2669	83,7
Владимирская область	2271	2767	3013	97,8
Ивановская область	1445	2223	2308	88,7
Калужская область	1818	2208	2351	94,6
Костромская область	1581	1874	1875	89,2
г. Москва	53098	78466	102130	114,7
Московская область	9548	10861	11697	99,2
Орловская область	1469	2044	2175	92,0
Рязанская область	1621	1898	2282	107,3
Смоленская область	2065	2269	2821	107,5
Тверская область	2434	3088	3084	91,5
Тульская область	2591	3288	3947	104,5
Ярославская область	2757	3685	3723	88,9
Волго-Вятский район				
Республика Марий Эл	810	1144	1218	92,7
Республика Мордовия	1049	1515	1670	98,3
Чувашская Республика	2393	2749	2458	82,2
Кировская область	3228	4110	4256	90,8
Нижегородская область	5235	6684	8192	102,1
Центрально-Черноземный район				
Белгородская область	1926	2790	3121	92,8
Воронежская область	2817	3371	3508	89,2
Курская область	1767	2153	2416	99,8
Липецкая область	1568	2380	2413	89,5
Тамбовская область	1407	1884	2032	94,4
Поволжский район				
Республика Калмыкия	171	310	295	84,2
Республика Татарстан	5630	8127	9510	103,6
Астраханская область	1406	1653	1853	96,0
Волгоградская область	2468	4672	5447	106,3
Пензенская область	1861	2221	2462	97,3
Самарская область	6866	8577	12350	128,8
Саратовская область	2056	4071	3646	79,2
Ульяновская область	1767	2449	2591	84,4

Продолжение

	1995	1996	1997	1997 в процентах к 1996
Северо-Кавказский район				
Республика Адыгея	398	471	534	97,4
Республика Дагестан	866	1051	1240	110,2
Республика Ингушетия	32	81	101	123,1
Кабардино-Балкарская Республика	690	946	1136	106,2
Карачаево-Черкесская Республика	212	318	526	146,1
Республика Северная Осетия-Алания	535	728	890	103,1
Чеченская Республика
Краснодарский край	5806	8336	9461	99,3
Ставропольский край	2763	4171	4618	97,5
Ростовская область	4000	6346	6143	86,3
Уральский район				
Республика Башкортостан	5384	8928	10503	102,3
Удмуртская Республика	2434	3739	4528	104,0
Курганская область	974	1301	1553	103,8
Оренбургская область	1948	3737	4004	96,5
Пермская область	5038	7299	9709	114,9
в том числе Коми-Пермяцкий автономный округ	106	136	154	98,4
Свердловская область	9239	12127	14043	104,3
Челябинская область	5049	6181	6795	101,8
Западно-Сибирский район				
Республика Алтай	220	290	315	104,5
Алтайский край	3333	3793	4368	102,2
Кемеровская область	9140	8612	10427	111,2
Новосибирская область	3999	5348	6673	104,9
Омская область	3867	5386	5866	96,6
Томская область	1576	2104	2803	113,6
Тюменская область	7173	11716	14250	109,1
в том числе:				
Ханты-Мансийский автономный округ	2799	5396	6768	114,8
Ямало-Ненецкий автономный округ	1969	2837	3261	97,6
Восточно-Сибирский район				
Республика Бурятия	1780	2301	2239	87,6
Республика Тыва	260	421	429	87,9
Республика Хакасия	506	1144	632	47,5
Красноярский край	5499	9344	8891	84,3
в том числе:				
Таймырский (Долгано-Ненецкий) автономный округ	166	203	185	81,0
Эвенкийский автономный округ	50	57	57	88,2
Иркутская область	5163	7262	8426	103,0
в том числе Усть-Ордынский Бурятский автономный округ	93	107	101	84,0
Читинская область	1560	1610	1312	73,4
в том числе Агинский Бурятский автономный округ	39	35	33	85,4
Дальневосточный район				
Республика Саха (Якутия)	2759	4044	4778	107,5
Еврейская автономная область	223	215	277	116,1
Чукотский автономный округ	197	353	292	68,8
Приморский край	3638	4644	5000	98,9
Хабаровский край	3200	3795	4177	97,2
Амурская область	2044	3420	3780	100,7
Камчатская область	1525	1998	1990	93,6
в том числе Корякский автономный округ	86	112	115	96,1
Магаданская область	982	1075	1089	94,0
Сахалинская область	1263	1800	1969	97,8
Калининградская область	1683	1972	1873	91,1

4.4. РОЗНИЧНЫЙ ТОВАРОБОРОТ НЕПРОДОВОЛЬСТВЕННЫХ ТОВАРОВ
(миллиардов рублей)

	1995	1996	1997	1997 в процентах к 1996
Российская Федерация, трлн. руб.				
Северный район	286,4	389,2	441,4	102,4
Республика Карелия	1509	1833	2005	101,1
Республика Коми	2049	2174	2800	110,3
Архангельская область	2397	2420	2595	101,1
в том числе Ненецкий автономный округ	46	71	55	73,2
Вологодская область	1737	1968	2537	118,4
Мурманская область	1865	2603	3088	102,3
Северо-Западный район				
г. Санкт-Петербург	15566	17811	19277	95,0
Ленинградская область	2474	2700	2982	98,2
Новгородская область	1124	1696	1721	91,3
Псковская область	838	986	1088	100,9
Центральный район				
Брянская область	1599	1952	2126	96,3
Владимирская область	1671	2605	2793	99,4
Ивановская область	1463	1463	1973	125,7
Калужская область	2170	2192	2336	96,7
Костромская область	921	1037	1277	111,2
г. Москва	73904	115187	130478	100,0
Московская область	10866	10121	10652	98,3
Орловская область	1358	1988	2027	95,6
Рязанская область	1393	2311	2468	97,7
Смоленская область	1438	1986	1930	91,8
Тверская область	1902	2514	2581	90,9
Тульская область	2572	2766	2718	90,3
Ярославская область	2697	3250	3313	93,9
Волго-Вятский район				
Республика Марий Эл	748	964	965	87,6
Республика Мордовия	879	1064	1327	102,9
Чувашская Республика	1313	2019	2432	108,3
Кировская область	2411	3168	3541	101,1
Нижегородская область	5089	6162	7337	107,7
Центрально-Черноземный район				
Белгородская область	2294	3459	3440	93,2
Воронежская область	3827	4465	5117	98,5
Курская область	1408	1998	2903	128,8
Липецкая область	1812	3198	3386	95,3
Тамбовская область	1663	2337	3193	119,6
Поволжский район				
Республика Калмыкия	150	200	219	92,3
Республика Татарстан	4423	6121	6942	97,5
Астраханская область	891	1181	1468	109,4
Волгоградская область	3450	4536	5920	119,1
Пензенская область	2186	2472	2633	94,2
Самарская область	8097	14386	17990	111,6
Саратовская область	4122	3329	4745	123,6
Ульяновская область	2045	3774	4275	104,2

Продолжение

	1995	1996	1997	1997 в процентах к 1996
Северо-Кавказский район				
Республика Адыгея	367	456	572	115,3
Республика Дагестан	720	886	1121	118,1
Республика Ингушетия	67	100	247	236,3
Кабардино-Балкарская Республика	629	687	695	92,6
Карачаево-Черкесская Республика	361	447	562	119,1
Республика Северная Осетия-Алания	680	981	1085	101,4
Чеченская Республика
Краснодарский край	6710	9578	9853	93,7
Ставропольский край	3072	5248	5879	96,1
Ростовская область	4746	7578	11080	126,6
Уральский район				
Республика Башкортостан	4274	6452	8270	116,5
Удмуртская Республика	2448	3529	3738	99,3
Курганская область	910	1240	1506	99,7
Оренбургская область	1855	2746	3484	114,2
Пермская область	5277	7249	8436	106,4
в том числе Коми-Пермяцкий автономный округ	78	68	95	127,7
Свердловская область	7792	9766	10940	100,7
Челябинская область	5534	6725	7224	102,1
Западно-Сибирский район				
Республика Алтай	166	218	279	119,0
Алтайский край	3751	3720	4411	109,0
Кемеровская область	6518	6745	6741	89,1
Новосибирская область	4213	7051	6723	87,6
Омская область	2948	5130	6413	111,0
Томская область	1742	2225	2569	101,8
Тюменская область	8682	11433	12274	92,9
в том числе:				
Ханты-Мансийский автономный округ	3929	4864	5126	86,1
Ямало-Ненецкий автономный округ	1872	2339	2618	93,5
Восточно-Сибирский район				
Республика Бурятия	1539	1757	2010	103,3
Республика Тыва	278	299	299	91,1
Республика Хакасия	1098	1492	987	59,1
Красноярский край	6432	7258	8286	106,1
в том числе:				
Таймырский (Долгано-Ненецкий) автономный округ	29	57	53	85,3
Звенкинский автономный округ	5	18	17	90,4
Иркутская область	5803	8165	9654	106,2
в том числе Усть-Ордынский Бурятский автономный округ	65	89	114	114,7
Читинская область	2468	2770	2473	75,3
в том числе Агинский Бурятский автономный округ	78	72	79	92,6
Дальневосточный район				
Республика Саха (Якутия)	2431	3431	3544	98,5
Еврейская автономная область	416	581	496	72,6
Чукотский автономный округ	76	82	93	86,2
Приморский край	3681	4719	5770	110,2
Хабаровский край	2487	2854	3177	94,6
Амурская область	1674	2237	2649	106,5
Камчатская область	848	1223	1284	85,5
в том числе Корякский автономный округ	28	36	38	86,0
Магаданская область	478	536	585	96,0
Сахалинская область	1327	1577	1326	71,0
Калининградская область	1439	1644	2247	129,2

4.5. СТРУКТУРА РОЗНИЧНОГО ТОВАРООБОРОТА

(в процентах от общего объема розничного товарооборота региона)

	Продовольственные товары			Непродовольственные товары		
	1995	1996	1997	1995	1996	1997
Российская Федерация	48,3	48,5	48,9	51,7	51,5	51,1
Северный район						
Республика Карелия	60,3	61,5	57,9	39,7	38,5	42,1
Республика Коми	57,1	62,3	59,2	42,9	37,7	40,8
Архангельская область	53,1	58,8	57,2	46,9	41,2	42,8
в том числе Ненецкий автономный округ	63,0	57,2	69,3	37,0	42,8	30,7
Вологодская область	63,9	67,0	59,7	36,1	33,0	40,3
Мурманская область	62,5	61,4	59,9	37,5	38,6	40,1
Северо-Западный район						
г. Санкт-Петербург	42,5	46,2	45,4	57,5	53,8	54,6
Ленинградская область	54,3	58,3	55,3	45,7	41,7	44,7
Новгородская область	55,8	52,5	52,8	44,2	47,5	47,2
Псковская область	58,2	58,7	58,3	41,8	41,3	41,7
Центральный район						
Брянская область	57,8	59,0	55,6	42,2	41,0	44,4
Владимирская область	57,6	51,5	51,9	42,4	48,5	48,1
Ивановская область	49,7	60,3	53,9	50,3	39,7	46,1
Калужская область	45,6	50,2	50,2	54,4	49,8	49,8
Костромская область	63,2	64,4	59,5	36,8	35,6	40,5
г. Москва	41,8	40,5	43,9	58,2	59,5	56,1
Московская область	46,8	51,8	52,3	53,2	48,2	47,7
Орловская область	52,0	50,7	51,8	48,0	49,3	48,2
Рязанская область	53,8	45,1	48,0	46,2	54,9	52,0
Смоленская область	59,0	53,3	59,4	41,0	46,7	40,6
Тверская область	56,1	55,1	54,4	43,9	44,9	45,6
Тульская область	50,2	54,3	59,2	49,8	45,7	40,8
Ярославская область	50,6	53,0	52,9	49,4	47,0	47,1
Волго-Вятский район						
Республика Марий Эл	52,0	54,3	55,8	48,0	45,7	44,2
Республика Мордовия	54,4	58,8	55,7	45,6	41,2	44,3
Чувашская Республика	64,6	57,7	50,3	35,4	42,3	49,7
Кировская область	57,2	56,5	54,6	42,8	43,5	45,4
Нижегородская область	50,7	52,0	52,8	49,3	48,0	47,2
Центрально-Черноземный район						
Белгородская область	45,6	44,6	47,8	54,4	55,4	52,4
Воронежская область	42,4	43,0	40,7	57,6	57,0	59,3
Курская область	55,7	51,9	45,4	44,3	48,1	54,6
Липецкая область	46,4	42,7	41,6	53,6	57,3	58,4
Тамбовская область	45,8	44,6	38,9	54,2	55,4	61,1
Поволжский район						
Республика Калмыкия	53,4	60,7	57,4	46,6	39,3	42,6
Республика Татарстан	56,0	57,0	57,8	44,0	43,0	42,2
Астраханская область	61,2	58,3	55,8	38,8	41,7	44,2
Волгоградская область	41,7	50,7	47,9	58,3	49,3	52,1
Пензенская область	46,0	47,3	48,3	54,0	52,7	51,7
Самарская область	45,9	37,4	40,7	54,1	62,6	59,3
Саратовская область	33,3	55,0	43,4	66,7	45,0	56,6
Ульяновская область	46,4	39,4	37,7	53,6	60,6	62,3

Продолжение

	Продовольственные товары			Непродовольственные товары		
	1995	1996	1997	1995	1996	1997
Северо-Кавказский район						
Республика Адыгея	52,0	50,9	48,3	48,0	49,1	51,7
Республика Дагестан	54,6	54,2	52,5	45,4	45,8	47,5
Республика Ингушетия	32,7	44,4	28,9	67,3	55,6	71,1
Кабардино-Балкарская Республика	52,3	58,6	62,0	47,7	41,4	38,0
Карачаево-Черкесская Республика	37,1	41,5	48,3	62,5	58,5	51,7
Республика Северная Осетия-Алания	44,0	42,6	45,1	56,0	57,4	54,9
Чеченская Республика
Краснодарский край	46,4	46,5	49,0	53,6	53,5	51,0
Ставропольский край	47,4	44,3	44,0	52,6	55,7	56,0
Ростовская область	45,7	45,6	35,7	54,3	54,4	64,3
Уральский район						
Республика Башкортостан	55,8	58,0	55,9	44,2	42,0	44,1
Удмуртская Республика	49,9	51,4	54,8	50,1	48,6	45,2
Курганская область	51,7	51,2	50,8	48,3	48,8	49,2
Оренбургская область	51,2	57,6	53,5	48,8	42,4	46,5
Пермская область	48,8	50,2	53,5	51,2	49,8	46,5
в том числе Коми-Пермяцкий автономный округ	57,5	66,9	61,9	42,5	33,1	38,1
Свердловская область	54,2	55,4	56,2	45,8	44,6	43,8
Челябинская область	47,7	47,9	48,5	52,3	52,1	51,5
Западно-Сибирский район						
Республика Алтай	57,0	57,0	53,0	43,0	43,0	47,0
Алтайский край	47,1	50,5	49,8	52,9	49,5	50,2
Кемеровская область	58,4	56,1	60,7	41,6	43,9	39,3
Новосибирская область	48,7	43,1	49,8	51,3	56,9	50,2
Омская область	56,7	51,2	47,8	43,3	48,8	52,2
Томская область	47,5	48,6	52,2	52,5	51,4	47,8
Тюменская область	45,2	50,6	53,7	54,8	49,4	46,3
в том числе:						
Ханты-Мансийский автономный округ	41,6	52,6	56,9	58,4	47,4	43,1
Ямало-Ненецкий автономный округ	51,3	54,8	55,5	48,7	45,2	44,5
Восточно-Сибирский район						
Республика Бурятия	53,6	56,7	52,7	46,4	43,3	47,3
Республика Тыва	48,3	58,5	58,9	51,7	41,5	41,1
Республика Хакасия	31,5	43,4	39,1	88,5	56,6	60,9
Красноярский край	46,1	56,3	51,8	53,9	43,7	48,2
в том числе:						
Таймырский (Долгано-Ненецкий) автономный округ	59,0	78,0	77,9	41,0	22,0	22,1
Эвенкийский автономный округ	62,9	76,4	76,8	37,1	23,6	23,2
Иркутская область	47,1	47,1	46,6	52,9	52,9	53,4
в том числе Усть-Ордынский Бурятский автономный округ	59,0	54,6	47,1	41,0	45,4	52,9
Читинская область	38,7	36,8	34,7	61,3	63,2	65,3
в том числе Агинский Бурятский автономный округ	33,3	32,7	29,6	66,7	67,3	70,4
Дальневосточный район						
Республика Саха (Якутия)	53,2	54,1	57,4	46,8	45,9	42,6
Еврейская автономная область	34,8	27,0	35,8	65,2	73,0	64,2
Чукотский автономный округ	72,3	81,2	75,8	27,7	18,8	24,2
Приморский край	49,7	49,6	46,4	50,3	50,4	53,6
Хабаровский край	56,3	57,1	56,8	43,7	42,9	43,2
Амурская область	55,0	60,5	58,8	45,0	39,5	41,2
Камчатская область	64,3	62,0	60,8	35,7	38,0	39,2
в том числе Корякский автономный округ	75,2	75,5	74,9	24,8	24,5	25,1
Магаданская область	67,2	66,7	65,8	32,8	33,3	34,2
Сахалинская область	48,8	53,3	59,8	51,2	46,7	40,2
Калининградская область	53,9	54,5	45,5	46,1	45,5	54,5

4.6. РОЗНИЧНЫЙ ТОВАРОБОРОТ ПО КАНАЛАМ РЕАЛИЗАЦИИ

(в процентах от общего объема розничного товарооборота)

	1995		1996		1997	
	Торговые организации	Вещевые, смешанные и продовольственные рынки	Торговые организации	Вещевые, смешанные и продовольственные рынки	Торговые организации	Вещевые, смешанные и продовольственные рынки
Российская Федерация	72,4	27,6	71,8	28,2	71,6	28,4
Северный район						
Республика Карелия	75,5	24,5	70,6	29,4	69,0	31,0
Республика Коми	84,2	15,8	82,0	18,0	78,0	22,0
Архангельская область	65,1	34,9	71,5	28,5	70,1	29,9
в том числе Ненецкий автономный округ	89,9	10,1	91,8	8,2	88,8	11,2
Вологодская область	88,7	11,3	88,5	11,5	84,6	15,4
Мурманская область	76,2	23,8	73,7	26,3	73,4	26,6
Северо-Западный район						
г. Санкт-Петербург	66,6	33,4	62,2	37,8	63,3	36,7
Ленинградская область	77,9	22,1	67,6	32,4	66,7	33,3
Новгородская область	82,8	17,2	79,4	20,6	79,2	20,8
Псковская область	76,9	23,1	78,2	21,8	75,2	24,8
Центральный район						
Брянская область	82,7	17,3	77,5	22,5	76,2	23,8
Владимирская область	92,6	7,4	92,5	7,5	80,6	19,4
Ивановская область	71,5	28,5	84,2	15,8	88,5	11,5
Калужская область	64,0	36,0	65,9	34,1	67,8	32,2
Костромская область	60,7	39,3	60,0	40,0	67,2	32,8
г. Москва	73,5	26,5	72,0	28,0	74,6	25,4
Московская область	71,0	29,0	85,5	14,5	88,2	11,8
Орловская область	75,2	24,8	74,5	25,5	71,4	28,6
Рязанская область	79,1	20,9	69,8	30,2	67,7	32,3
Смоленская область	69,6	30,4	67,1	32,9	63,9	36,1
Тверская область	83,4	16,6	84,1	15,9	83,3	16,7
Тульская область	72,6	27,4	72,8	27,2	71,1	28,9
Ярославская область	58,3	41,7	57,5	42,5	57,9	42,1
Волго-Вятский район						
Республика Марий Эл	78,5	21,5	82,3	17,7	80,8	19,2
Республика Мордовия	56,1	43,9	56,1	43,9	63,4	36,6
Чувашская Республика	58,3	41,7	64,9	35,1	68,1	31,9
Кировская область	82,3	17,7	78,8	21,2	77,8	22,2
Нижегородская область	85,2	14,8	78,6	21,4	70,3	29,7
Центрально-Черноземный район						
Белгородская область	65,5	34,5	64,2	35,8	62,6	37,4
Воронежская область	71,5	28,5	62,0	38,0	60,5	39,5
Курская область	73,7	26,3	65,9	34,1	65,7	34,3
Липецкая область	74,5	25,5	69,7	30,3	65,2	34,8
Тамбовская область	72,4	27,6	62,7	37,3	58,9	41,1
Поволжский район						
Республика Калмыкия	94,2	5,8	94,8	5,2	94,2	5,8
Республика Татарстан	69,1	30,9	68,2	31,8	71,1	28,9
Астраханская область	57,4	42,6	52,8	47,2	60,1	39,9
Волгоградская область	78,4	21,6	78,3	21,7	67,5	32,5
Пензенская область	71,0	29,0	70,7	29,3	68,8	31,2
Самарская область	69,7	30,3	76,8	23,2	82,9	17,1
Саратовская область	62,9	37,1	65,7	34,3	66,0	34,0
Ульяновская область	76,1	23,9	71,4	28,6	69,9	30,1

Продолжение

	1995		1996		1997	
	Торговые организа- ции	Вещевые, смешанные и продо- вольствен- ные рынки	Торговые организа- ции	Вещевые, смешанные и продо- вольствен- ные рынки	Торговые организа- ции	Вещевые, смешанные и продо- вольствен- ные рынки
Северо-Кавказский район						
Республика Адыгея	64,3	35,7	62,9	37,1	63,7	36,3
Республика Дагестан	25,7	74,3	37,6	62,4	34,7	65,3
Республика Ингушетия	49,0	51,0	26,6	73,4	18,1	81,9
Кабардино-Балкарская Республика	50,3	49,7	48,0	52,0	45,2	54,8
Карачаево-Черкесская Республика	67,3	32,7	65,1	34,9	60,4	39,6
Республика Северная Осетия-Алания	42,6	57,4	41,3	58,7	41,1	58,9
Чеченская Республика
Краснодарский край	69,6	30,4	71,3	28,7	72,3	27,7
Ставропольский край	63,5	36,5	67,6	32,4	63,4	36,6
Ростовская область	68,3	31,7	65,6	34,4	62,9	37,1
Уральский район						
Республика Башкортостан	83,4	16,6	82,9	17,1	82,7	17,3
Удмуртская Республика	81,0	19,0	85,7	14,3	83,1	16,9
Курганская область	87,4	12,6	85,1	14,9	80,4	19,6
Оренбургская область	82,8	17,2	79,4	20,6	77,8	22,2
Пермская область	70,6	29,4	67,2	32,8	67,5	32,5
в том числе Коми-Пермяцкий автономный округ	93,8	6,2	94,8	5,2	95,6	4,4
Свердловская область	77,8	22,2	77,8	22,2	77,5	22,5
Челябинская область	62,5	37,5	66,0	34,0	61,9	38,1
Западно-Сибирский район						
Республика Алтай	83,7	16,3	84,4	15,6	82,5	17,5
Алтайский край	63,1	36,9	65,9	34,1	61,2	38,8
Кемеровская область	80,3	19,7	72,3	27,7	77,3	22,7
Новосибирская область	70,0	30,0	66,4	33,6	65,7	34,3
Омская область	68,7	31,3	63,1	36,9	58,6	41,4
Томская область	83,3	16,7	76,2	23,8	61,2	38,8
Тюменская область	77,3	22,7	76,8	23,2	75,1	24,9
в том числе:						
Ханты-Мансийский автономный округ	76,5	23,5	82,0	18,0	81,4	18,6
Ямало-Ненецкий автономный округ	76,6	23,4	79,3	20,7	77,2	22,8
Восточно-Сибирский район						
Республика Бурятия	71,9	28,1	72,4	27,6	56,5	43,5
Республика Тыва	74,7	25,3	78,0	22,0	67,8	32,2
Республика Хакасия	63,9	36,1	53,7	46,3	51,8	48,2
Красноярский край	65,8	34,2	66,7	33,3	64,9	35,1
в том числе:						
Таймырский (Долгано-Ненецкий) автономный округ	94,0	6,0	94,0	6,0	93,1	6,9
Эвенкийский автономный округ	96,2	3,8	96,0	4,0	95,3	4,7
Иркутская область	74,3	25,7	75,4	24,6	71,6	28,6
в том числе Усть-Ордынский Бурятский автономный округ	96,5	3,5	95,4	4,6	95,3	4,7
Читинская область	50,0	50,0	54,3	45,7	54,7	45,3
в том числе Агинский Бурятский автономный округ	49,8	50,2	53,9	46,1	54,4	45,6
Дальневосточный район						
Республика Саха (Якутия)	67,8	32,2	65,6	34,4	59,7	40,3
Еврейская автономная область	58,2	41,8	54,4	45,6	48,3	51,7
Чукотский автономный округ	100,0	0,0	100,0	0,0	100,0	0,0
Приморский край	82,3	17,7	79,3	20,7	71,9	28,1
Хабаровский край	77,3	22,7	76,0	24,0	74,1	25,9
Амурская область	52,2	47,8	41,6	58,4	38,4	61,6
Камчатская область	61,9	38,1	56,0	44,0	59,9	40,1
в том числе Корякский автономный округ	76,8	23,2	78,4	21,6	89,4	10,6
Магаданская область	64,2	35,8	59,4	40,6	80,0	40,0
Сахалинская область	70,1	29,9	56,0	44,0	53,0	47,0
Калининградская область	80,2	19,8	85,7	14,3	80,8	19,2

4.7. РОЗНИЧНЫЙ ТОВАРОБОРОТ ТОРГУЮЩИХ ОРГАНИЗАЦИЙ

(миллиардов рублей)

	1995	1996	1997	1997 в процентах к 1996
Российская Федерация, трлн. руб.	401,1	542,8	618,8	102,1
Северный район				
Республика Карелия	2868	3356	3263	90,5
Республика Коми	4015	4725	4974	97,5
Архангельская область	3330	4203	4249	93,6
в том числе Ненецкий автономный округ	112	151	159	97,1
Вологодская область	4264	5268	5330	91,1
Мурманская область	3787	4970	5648	99,3
Северо-Западный район				
г. Санкт-Петербург	18029	20584	22348	95,5
Ленинградская область	4221	4375	4451	90,3
Новгородская область	2106	2834	2891	93,2
Псковская область	1543	1868	1964	94,6
Центральный район				
Брянская область	3133	3686	3654	87,4
Владимирская область	3649	4970	4677	85,3
Ивановская область	2078	3104	3787	107,1
Калужская область	2554	2901	3176	98,3
Костромская область	1519	1747	2118	108,4
г. Москва	93294	139489	173529	109,7
Московская область	14491	17943	19715	101,6
Орловская область	2126	3005	3002	89,1
Рязанская область	2385	2936	3215	98,9
Смоленская область	2438	2856	3037	95,5
Тверская область	3616	4713	4721	90,3
Тульская область	3749	4407	4736	94,9
Ярославская область	3180	3977	4073	91,1
Волго-Вятский район				
Республика Марий Эл	1223	1735	1763	88,6
Республика Мордовия	1082	1447	1900	114,1
Чувашская Республика	2161	3094	3329	98,2
Кировская область	4641	5736	6065	94,1
Нижегородская область	8601	10093	10922	92,6
Центрально-Черноземный район				
Белгородская область	2766	4009	4110	88,7
Воронежская область	4750	4860	5219	92,0
Курская область	2339	2736	3492	113,5
Липецкая область	2520	3688	3780	86,8
Тамбовская область	2224	2649	3078	101,8
Поволжский район				
Республика Калмыкия	303	483	484	86,6
Республика Татарстан	6942	9720	11703	105,4
Астраханская область	1320	1497	1997	115,0
Волгоградская область	4643	7208	7675	97,2
Пензенская область	2872	3317	3505	93,1
Самарская область	10426	17615	25149	127,5
Саратовская область	3886	6338	7214	99,6
Ульяновская область	2902	4445	4802	94,4

Продолжение

	1995	1996	1997	1997 в процентах к 1996
Северо-Кавказский район				
Республика Адыгея	492	583	705	107,3
Республика Дагестан	407	728	820	105,0
Республика Ингушетия	49	48	63	125,3
Кабардино-Балкарская Республика	663	775	828	94,8
Карачаево-Черкесская Республика	386	498	657	119,9
Республика Северная Осетия-Алания	518	705	811	101,7
Чеченская Республика	173
Краснодарский край	8709	12774	13973	97,2
Ставропольский край	3707	6369	6656	90,8
Ростовская область	5973	9133	10840	103,8
Уральский район				
Республика Башкортостан	8057	12743	15529	108,1
Удмуртская Республика	3957	6228	6866	98,6
Курганская область	1647	2162	2460	96,4
Оренбургская область	3150	5150	5824	101,8
Пермская область	7286	9783	12250	110,2
в том числе Коми-Пермяцкий автономный округ	173	193	238	108,9
Свердловская область	13256	17028	19357	102,3
Челябинская область	6618	8517	8679	95,7
Западно-Сибирский район				
Республика Алтай	323	429	490	108,0
Алтайский край	4473	4952	5376	97,8
Кемеровская область	12568	11099	13267	108,5
Новосибирская область	5751	8239	8806	94,0
Омская область	4681	6633	7190	96,3
Томская область	2762	3299	3286	85,8
Тюменская область	12254	17780	19931	98,8
в том числе:				
Ханты-Мансийский автономный округ	5145	8409	9678	100,4
Ямало-Ненецкий автономный округ	2941	4103	4539	93,3
Восточно-Сибирский район				
Республика Бурятия	2387	2939	2402	73,6
Республика Тыва	402	562	493	77,1
Республика Хакасия	1025	1416	838	51,6
Красноярский край	7846	11067	11152	91,0
в том числе:				
Таймырский (Долгано-Ненецкий) автономный округ	183	244	222	81,9
Эвенкийский автономный округ	53	72	71	88,9
Иркутская область	8147	11638	12940	99,4
в том числе Усть-Ордынский Бурятский автономный округ	153	187	205	97,9
Читинская область	2016	2379	2089	76,1
в том числе Агинский Бурятский автономный округ	58	58	61	92,7
Дальневосточный район				
Республика Саха (Якутия)	3517	4903	4972	94,0
Еврейская автономная область	372	433	373	75,7
Чукотский автономный округ	273	435	385	89,7
Приморский край	6023	7424	7748	94,8
Хабаровский край	4394	5050	5451	91,4
Амурская область	1942	2354	2468	94,8
Камчатская область	1470	1803	1962	96,6
в том числе Корякский автономный округ	87	116	137	104,0
Магаданская область	937	957	993	95,7
Сахалинская область	1816	1892	1747	80,7
Калининградская область	2504	3099	3330	102,5

4.8. ПРОДАЖА ТОВАРОВ НА ВЕЩЕВЫХ, СМЕШАННЫХ И ПРОДОВОЛЬСТВЕННЫХ РЫНКАХ (миллиардов рублей)

	1995	1996	1997	1997 в процентах к 1996
Российская Федерация, трлн.руб.	152,5	213,5	245,3	102,9
Северный район				
Республика Карелия	929	1400	1474	97,4
Республика Коми	756	1035	1401	125,3
Архангельская область	1785	1676	1809	99,9
в том числе Ненецкий автономный округ	13	14	20	137,7
Вологодская область	541	688	970	127,0
Мурманская область	1181	1772	2049	101,0
Северо-Западный район				
г. Санкт-Петербург	9043	12529	12942	90,9
Ленинградская область	1197	2098	2224	94,1
Новгородская область	437	735	757	94,0
Псковская область	462	521	648	111,9
Центральный район				
Брянская область	653	1072	1141	93,8
Владимирская область	293	402	1129	254,7
Ивановская область	830	582	494	74,5
Калужская область	1434	1499	1511	90,5
Костромская область	983	1164	1034	79,3
г. Москва	33708	54164	59079	96,2
Московская область	5923	3039	2634	80,1
Орловская область	701	1027	1200	104,3
Рязанская область	629	1273	1535	108,9
Смоленская область	1065	1399	1714	110,0
Тверская область	720	689	944	95,7
Тульская область	1414	1647	1927	103,3
Ярославская область	2274	2938	2963	89,7
Волго-Вятский район				
Республика Марий Эл	335	373	420	98,1
Республика Мордовия	846	1132	1097	84,2
Чувашская Республика	1545	1674	1561	85,1
Кировская область	998	1542	1732	99,9
Нижегородская область	1523	2753	4607	143,1
Центрально-Черноземный район				
Белгородская область	1454	2240	2451	94,7
Воронежская область	1894	2976	3406	98,1
Курская область	836	1415	1827	114,8
Липецкая область	860	1690	2019	106,7
Тамбовская область	846	1572	2147	119,6
Поволжский район				
Республика Калмыкия	18	27	30	97,7
Республика Татарстан	3111	4528	4749	91,8
Астраханская область	977	1337	1324	85,5
Волгоградская область	1275	2000	3692	168,4
Пензенская область	1175	1376	1590	101,8
Самарская область	4537	5328	5191	87,0
Саратовская область	2292	1062	1177	97,0
Ульяновская область	910	1778	2064	101,5

Продолжение

	1995	1996	1997	1997 в процентах к 1996
Северо-Кавказский район				
Республика Адыгея	273	344	401	103,4
Республика Дагестан	1179	1209	1541	119,1
Республика Ингушетия	50	133	285	208,4
Кабардино-Балкарская Республика	656	838	1003	108,0
Карачаево-Черкесская Республика	187	287	431	146,7
Республика Северная Осетия-Алания	697	1004	1164	102,5
Чеченская Республика
Краснодарский край	3807	5140	5341	92,4
Ставропольский край	2128	3050	3841	109,4
Ростовская область	2773	4791	6383	116,6
Уральский район				
Республика Башкортостан	1601	2637	3244	109,2
Удмуртская Республика	925	1040	1400	120,4
Курганская область	237	379	599	133,8
Оренбургская область	653	1333	1664	112,4
Пермская область	3029	4765	5895	108,9
в том числе Коми-Пермяцкий автономный округ	11	11	11	89,2
Свердловская область	3775	4865	5626	104,1
Челябинская область	3985	4389	5340	114,2
Западно-Сибирский район				
Республика Алтай	63	79	104	123,8
Алтайский край	2611	2561	3403	119,7
Кемеровская область	3090	4258	3901	83,1
Новосибирская область	2461	4160	4590	97,1
Омская область	2134	3883	5089	116,4
Томская область	556	1030	2086	174,7
Тюменская область	3601	5369	6593	108,3
в том числе:				
Ханты-Мансийский автономный округ	1583	1851	2216	104,4
Ямало-Ненецкий автономный округ	900	1073	1340	105,4
Восточно-Сибирский район				
Республика Бурятия	932	1119	1847	148,6
Республика Тыва	136	158	235	130,4
Республика Хакасия	579	1220	781	55,8
Красноярский край	4085	5535	6025	98,3
в том числе:				
Таймырский (Долгано-Ненецкий) автономный округ	12	16	16	94,5
Эвенкийский автономный округ	2	3	3	104,1
Иркутская область	2819	3789	5140	121,2
в том числе Усть-Ордынский Бурятский автономный округ	5	9	10	98,8
Читинская область	2012	2001	1716	75,0
в том числе Агинский Бурятский автономный округ	59	49	51	90,8
Дальневосточный район				
Республика Саха (Якутия)	1673	2572	3350	120,7
Еврейская автономная область	267	363	400	96,7
Чукотский автономный округ				
Приморский край	1296	1939	3024	141,8
Хабаровский край	1293	1599	1903	100,8
Амурская область	1776	3303	3981	108,5
Камчатская область	903	1416	1312	82,2
в том числе Корякский автономный округ	27	32	16	45,6
Магаданская область	523	654	661	93,1
Сахалинская область	774	1485	1548	91,1
Калининградская область	618	517	790	145,9

4.9. РОЗНИЧНЫЙ ТОВАРООБОРОТ ПО ФОРМАМ СОБСТВЕННОСТИ в 1997 г.
 (в процентах от общего объема розничного товарооборота)

	Негосударственная	Государственная ¹⁾
Российская Федерация	91,7	8,3
Северный район		
Республика Карелия	83,0	17,0
Республика Коми	84,8	15,2
Архангельская область	89,0	11,0
в том числе Ненецкий автономный округ	86,0	14,0
Вологодская область	93,8	6,2
Мурманская область	93,3	6,7
Северо-Западный район		
г. Санкт-Петербург	92,4	7,6
Ленинградская область	90,0	10,0
Новгородская область	94,9	5,1
Псковская область	90,2	9,8
Центральный район		
Брянская область	78,0	22,0
Владимирская область	91,9	8,1
Ивановская область	90,1	9,9
Калужская область	93,2	6,8
Костромская область	92,3	7,7
г. Москва	96,8	3,2
Московская область	87,0	13,0
Орловская область	95,0	5,0
Рязанская область	89,0	11,0
Смоленская область	90,8	9,2
Тверская область	90,5	9,5
Тульская область	95,3	4,7
Ярославская область	92,3	7,7
Волго-Вятский район		
Республика Марий Эл	85,0	15,0
Республика Мордовия	89,0	11,0
Чувашская Республика	83,0	17,0
Кировская область	90,0	10,0
Нижегородская область	89,0	11,0
Центрально-Черноземный район		
Белгородская область	95,1	4,9
Воронежская область	83,0	17,0
Курская область	90,3	9,7
Липецкая область	95,0	5,0
Тамбовская область	91,4	8,6
Поволжский район		
Республика Калмыкия	65,0	35,0
Республика Татарстан	86,0	12,0
Астраханская область	92,7	7,3
Волгоградская область	93,7	6,3
Пензенская область	90,4	9,6
Самарская область	98,0	2,0
Саратовская область	87,0	13,0
Ульяновская область	86,0	14,0

Продолжение

	Негосударственная	Государственная ¹⁾
Северо-Кавказский район		
Республика Адыгея	75,0	25,0
Республика Дагестан	81,0	19,0
Республика Ингушетия	98,9	1,1
Кабардино-Балкарская Республика	87,0	13,0
Карачаево-Черкесская Республика	88,0	12,0
Республика Северная Осетия-Алания	82,0	18,0
Чеченская Республика
Краснодарский край	94,1	5,9
Ставропольский край	95,5	4,5
Ростовская область	93,6	6,4
Уральский район		
Республика Башкортостан	80,0	20,0
Удмуртская Республика	85,0	15,0
Курганская область	90,6	9,4
Оренбургская область	88,0	12,0
Пермская область	89,0	11,0
в том числе Коми-Пермяцкий автономный округ	73,0	27,0
Свердловская область	85,0	15,0
Челябинская область	93,1	6,9
Западно-Сибирский район		
Республика Алтай	92,8	7,2
Алтайский край	90,9	9,1
Кемеровская область	91,9	8,1
Новосибирская область	87,0	13,0
Омская область	95,1	4,9
Томская область	84,0	16,0
Тюменская область	91,5	8,5
в том числе:		
Ханты-Мансийский автономный округ	90,0	10,0
Ямало-Ненецкий автономный округ	92,1	7,9
Восточно-Сибирский район		
Республика Бурятия	92,6	7,4
Республика Тыва	87,0	13,0
Республика Хакасия	90,0	10,0
Красноярский край	90,1	9,9
в том числе:		
Таймырский (Долгано-Ненецкий) автономный округ	94,9	5,1
Эвенкийский автономный округ	85,0	35,0
Иркутская область	89,0	11,0
в том числе Усть-Ордынский Бурятский автономный округ	72,0	28,0
Читинская область	90,0	10,0
в том числе Агинский Бурятский автономный округ	93,6	6,4
Дальневосточный район		
Республика Саха (Якутия)	77,0	23,0
Еврейская автономная область	94,5	5,5
Чукотский автономный округ	43,0	57,0
Приморский край	91,7	8,3
Хабаровский край	76,0	24,0
Амурская область	93,4	6,6
Камчатская область	90,7	9,3
в том числе Корякский автономный округ	73,0	27,0
Магаданская область	87,0	13,0
Сахалинская область	87,0	13,0
Калининградская область	90,4	9,6

¹⁾ Включая муниципальную собственность.

4.10. ТОВАРОБОРОТ ОБЩЕСТВЕННОГО ПИТАНИЯ

(миллиардов рублей)

	1996	1997	1997 в процентах к 1996
Российская Федерация, трлн. руб.	29,6	32,8	98,4
Северный район			
Республика Карелия	168	169	92,8
Республика Коми	259	262	93,8
Архангельская область	332	346	96,2
в том числе Ненецкий автономный округ	5	6	102,7
Вологодская область	356	318	79,7
Мурманская область	282	303	94,3
Северо-Западный район			
г. Санкт-Петербург	1509	1524	89,1
Ленинградская область	211	222	93,1
Новгородская область	115	133	106,8
Псковская область	82	91	99,5
Центральный район			
Брянская область	242	235	85,3
Владимирская область	199	200	90,5
Ивановская область	131	140	91,3
Калужская область	130	125	85,2
Костромская область	112	123	98,4
г. Москва	3756	5163	121,1
Московская область	934	996	98,2
Орловская область	147	157	92,1
Рязанская область	97	92	84,5
Смоленская область	148	150	87,7
Тверская область	184	182	90,7
Тульская область	248	256	89,7
Ярославская область	251	259	90,3
Волго-Вятский район			
Республика Марий Эл	109	164	131,1
Республика Мордовия	77	116	134,1
Чувашская Республика	316	276	80,1
Кировская область	336	377	98,4
Нижегородская область	717	766	88,9
Центрально-Черноземный район			
Белгородская область	346	426	102,2
Воронежская область	244	254	89,1
Курская область	196	233	105,8
Липецкая область	330	283	75,9
Тамбовская область	132	149	99,0
Поволжский район			
Республика Калмыкия	19	15	68,0
Республика Татарстан	565	669	104,8
Астраханская область	66	82	105,3
Волгоградская область	282	305	98,6
Пензенская область	146	148	88,9
Самарская область	737	801	97,2
Саратовская область	200	351	155,0
Ульяновская область	272	358	104,9

Продолжение

	1996	1997	1997 в процентах к 1996
Северо-Кавказский район			
Республика Адыгея	19	20	89,2
Республика Дагестан	40	46	106,7
Республика Ингушетия	2	2	87,7
Кабардино-Балкарская Республика	48	47	86,4
Карачаево-Черкесская Республика	21	24	100,7
Республика Северная Осетия-Алания	29	36	105,4
Чеченская Республика
Краснодарский край	798	918	100,6
Ставропольский край	277	350	111,2
Ростовская область	461	436	84,2
Уральский район			
Республика Башкортостан	866	1023	102,7
Удмуртская Республика	340	374	94,6
Курганская область	207	195	81,8
Оренбургская область	351	414	106,2
Пермская область	668	708	91,5
в том числе Коми-Пермяцкий автономный округ	12	13	92,5
Свердловская область	1299	1445	100,2
Челябинская область	800	806	93,3
Западно-Сибирский район			
Республика Алтай	20	21	100,5
Алтайский край	267	325	108,0
Кемеровская область	733	759	95,1
Новосибирская область	412	477	97,3
Омская область	302	316	92,7
Томская область	180	196	92,6
Тюменская область	913	1096	107,6
в том числе:			
Ханты-Мансийский автономный округ	388	491	115,7
Ямало-Ненецкий автономный округ	252	285	96,1
Восточно-Сибирский район			
Республика Бурятия	173	179	93,4
Республика Тыва	21	21	86,0
Республика Хакасия	90	89	85,2
Красноярский край	756	743	87,0
в том числе:			
Таймырский (Долгано-Ненецкий) автономный округ	23	21	82,8
Эвенкийский автономный округ	2	3	126,7
Иркутская область	736	808	97,5
в том числе Усть-Ордынский Бурятский автономный округ	9	7	71,0
Читинская область	120	97	73,2
в том числе Агинский Бурятский автономный округ	1,2	1,3	94,8
Дальневосточный район			
Республика Саха (Якутия)	261	263	91,6
Еврейская автономная область	16	16	90,5
Чукотский автономный округ	23	24	86,5
Приморский край	370	441	109,4
Хабаровский край	393	423	95,1
Амурская область	143	167	106,8
Камчатская область	100	108	101,6
в том числе Корякский автономный округ	0,0	0,0	0,0
Магаданская область	67	82	114,3
Сахалинская область	99	105	95,2
Калининградская область	163	155	91,0

**4.11. УДЕЛЬНЫЙ ВЕС ОБОРОТА ОБЩЕСТВЕННОГО ПИТАНИЯ
В ОБЩЕМ ОБЪЕМЕ РОЗНИЧНОГО ТОВАРООБОРОТА**
(в процентах)

	1996	1997
Российская Федерация	3,9	3,8
Северный район		
Республика Карелия	3,5	3,6
Республика Коми	4,5	4,1
Архангельская область	5,6	5,7
в том числе Ненецкий автономный округ	3,3	3,4
Вологодская область	6,0	5,0
Мурманская область	4,2	3,9
Северо-Западный район		
г. Санкт-Петербург	4,6	4,3
Ленинградская область	3,3	3,3
Новгородская область	3,2	3,6
Псковская область	3,4	3,5
Центральный район		
Брянская область	5,1	4,9
Владимирская область	3,7	3,4
Ивановская область	3,6	3,3
Калужская область	3,0	2,7
Костромская область	3,8	3,9
г. Москва	1,9	2,2
Московская область	4,5	4,5
Орловская область	3,7	3,7
Рязанская область	2,3	1,9
Смоленская область	3,5	3,2
Тверская область	3,3	3,2
Тульская область	4,1	3,8
Ярославская область	3,6	3,7
Волго-Вятский район		
Республика Марий Эл	5,2	7,5
Республика Мордовия	3,0	3,9
Чувашская Республика	6,6	5,6
Кировская область	4,6	4,8
Нижегородская область	5,6	4,9
Центрально-Черноземный район		
Белгородская область	5,5	6,5
Воронежская область	3,1	2,9
Курская область	4,7	4,4
Липецкая область	5,9	4,9
Тамбовская область	3,1	2,9
Поволжский район		
Республика Калмыкия	3,8	2,9
Республика Татарстан	4,0	4,1
Астраханская область	2,3	2,5
Волгоградская область	3,1	2,7
Пензенская область	3,1	2,9
Самарская область	3,2	2,6
Саратовская область	2,7	4,2
Ульяновская область	4,4	5,2

Продолжение

	1996	1997
Северо-Кавказский район		
Республика Адыгея	2,0	1,8
Республика Дагестан	2,1	1,9
Республика Ингушетия	1,4	0,6
Кабардино-Балкарская Республика	3,0	2,6
Карачаево-Черкесская Республика	2,8	2,2
Республика Северная Осетия-Алания	1,7	1,8
Чеченская Республика
Краснодарский край	4,5	4,8
Ставропольский край	2,9	3,3
Ростовская область	3,3	2,5
Уральский район		
Республика Башкортостан	5,8	5,4
Удмуртская Республика	4,7	4,5
Курганская область	8,2	6,4
Оренбургская область	5,4	5,5
Пермская область	4,6	3,9
в том числе Коми-Пермяцкий автономный округ	5,9	5,1
Свердловская область	5,9	5,8
Челябинская область	6,2	5,7
Западно-Сибирский район		
Республика Алтай	3,9	3,5
Алтайский край	3,6	3,7
Кемеровская область	4,8	4,4
Новосибирская область	3,3	3,6
Омская область	2,9	2,6
Томская область	4,2	3,6
Тюменская область	3,9	4,1
в том числе:		
Ханты-Мансийский автономный округ	3,8	4,1
Ямало-Ненецкий автономный округ	4,9	4,8
Восточно-Сибирский район		
Республика Бурятия	4,3	4,2
Республика Тыва	2,9	2,9
Республика Хакасия	3,4	4,3
Красноярский край	4,6	4,3
в том числе:		
Таймырский (Долгано-Ненецкий) автономный округ	8,7	8,9
Эвенкийский автономный округ	3,1	4,4
Иркутская область	4,8	4,5
в том числе Усть-Ордынский Бурятский автономный округ	4,6	3,3
Читинская область	2,7	2,6
в том числе Агинский Бурятский автономный округ	1,1	1,1
Дальневосточный район		
Республика Саха (Якутия)	3,5	3,2
Еврейская автономная область	2,0	2,0
Чукотский автономный округ	5,3	6,2
Приморский край	4,0	4,1
Хабаровский край	5,9	5,8
Амурская область	2,5	2,6
Камчатская область	3,1	3,3
в том числе Корякский автономный округ	0,0	0,0
Магаданская область	4,2	5,0
Сахалинская область	2,9	3,2
Калининградская область	4,5	3,8

4.12. РОЗНИЧНЫЙ ТОВАРООБОРОТ ПОТРЕБИТЕЛЬСКОЙ КООПЕРАЦИИ
 (миллиардов рублей)

	1995	1996	1997
Российская Федерация, трлн. руб.	23,7	27,3	26,8
Северный район			
Республика Карелия	105	117	114
Республика Коми	180	189	187
Архангельская область	384	399	353
в том числе Ненецкий автономный округ	53	64	56
Вологодская область	410	503	492
Мурманская область	123	94	79
Северо-Западный район			
г. Санкт-Петербург	55	26	5
Ленинградская область	383	403	369
Новгородская область	293	399	498
Псковская область	278	387	464
Центральный район			
Брянская область	469	540	533
Владимирская область	347	430	481
Ивановская область	112	126	110
Калужская область	218	241	212
Костромская область	180	197	160
г. Москва	227	147	100
Московская область	1394	1619	1549
Орловская область	308	378	404
Рязанская область	312	341	385
Смоленская область	267	338	328
Тверская область	423	494	529
Тульская область	229	357	282
Ярославская область	346	428	443
Волго-Вятский район			
Республика Марий Эл	189	211	248
Республика Мордовия	178	249	275
Чувашская Республика	305	373	484
Кировская область	581	747	861
Нижегородская область	741	801	840
Центрально-Черноземный район			
Белгородская область	311	377	346
Воронежская область	531	632	643
Курская область	251	288	260
Липецкая область	326	418	474
Тамбовская область	209	219	204
Поволжский район			
Республика Калмыкия	47	78	74
Республика Татарстан	985	1236	1257
Астраханская область	193	177	129
Волгоградская область	341	410	406
Пензенская область	205	207	195
Самарская область	433	490	446
Саратовская область	218	293	350
Ульяновская область	379	451	475

Продолжение

	1995	1996	1997
Северо-Кавказский район			
Республика Адыгея	43	51	43
Республика Дагестан	35	26	40
Кабардино-Балкарская Республика	62	62	43
Карачаево-Черкесская Республика	46	55	54
Республика Северная Осетия-Алания	47	64	59
Краснодарский край	939	1010	894
Ставропольский край	299	302	256
Ростовская область	426	483	432
Уральский район			
Республика Башкортостан	1182	1434	1624
Удмуртская Республика	326	446	523
Курганская область	230	267	268
Оренбургская область	291	321	322
Пермская область	374	475	494
в том числе Коми-Пермяцкий автономный округ	44	51	55
Свердловская область	407	474	466
Челябинская область	238	223	223
Западно-Сибирский район			
Республика Алтай	58	59	49
Алтайский край	583	719	688
Кемеровская область	286	263	274
Новосибирская область	426	472	409
Омская область	477	590	422
Томская область	174	197	157
Тюменская область	502	629	562
в том числе:			
Ханты-Мансийский автономный округ	108	123	126
Ямало-Ненецкий автономный округ	118	159	148
Восточно-Сибирский район			
Республика Бурятия	114	109	136
Республика Тыва	61	80	63
Республика Хакасия	66	71	42
Красноярский край	357	372	309
в том числе Эвенкийский автономный округ	19	25	28
Иркутская область	335	341	295
в том числе Усть-Ордынский Бурятский автономный округ	30	30	22
Читинская область	188	177	120
в том числе Агинский Бурятский автономный округ	19	17	12
Дальневосточный район			
Республика Саха (Якутия)	614	666	612
Еврейская автономная область	39	35	23
Приморский край	320	360	247
Хабаровский край	170	182	157
Амурская область	74	68	52
Камчатская область	126	125	102
в том числе Корякский автономный округ	33	38	34
Магаданская область	30	32	27
Сахалинская область	85	54	28
Калининградская область	178	183	198

4.13. РОЗНИЧНЫЙ ТОВАРООБОРОТ В РАСЧЕТЕ НА ДУШУ НАСЕЛЕНИЯ ПО ЭКОНОМИЧЕСКИМ РАЙОНАМ РОССИЙСКОЙ ФЕДЕРАЦИИ в 1997 г.

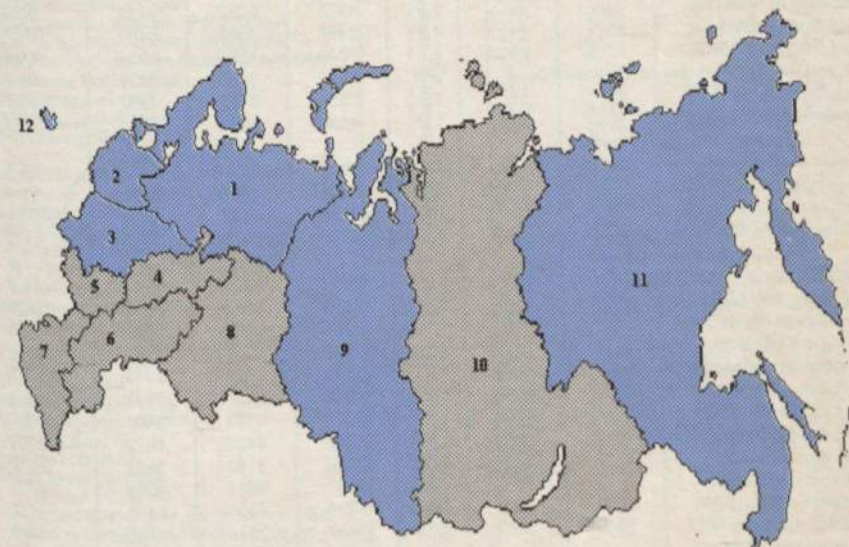

■ Ниже среднероссийского уровня ■ Выше среднероссийского уровня

- 1 - Северный район
- 2 - Северо-Западный район
- 3 - Центральный район
- 4 - Волго-Вятский район
- 5 - Центрально-Черноземный район
- 6 - Поволжский район

- 7 - Северо-Кавказский район
- 8 - Уральский район
- 9 - Западно-Сибирский район
- 10 - Восточно-Сибирский район
- 11 - Дальневосточный район
- 12 - Калининградская область

4.14. РОЗНИЧНЫЙ ТОВАРОБОРОТ В РАСЧЕТЕ НА ДУШУ НАСЕЛЕНИЯ

(тысяч рублей)

	1990	1995	1996	1997	1997 в процентах к 1996
Российская Федерация	1,9	3737	5150	5898	102,6
Северный район					
Республика Карелия	1,9	4823	6077	6111	93,0
Республика Коми	2,0	3998	4883	5462	103,6
Архангельская область	1,7	3348	3883	4039	96,3
в том числе Ненецкий автономный округ	2,0	2576	3460	3818	102,2
Вологодская область	1,6	3553	4422	4697	95,7
Мурманская область	1,8	4698	6480	7512	101,2
Северо-Западный район					
г. Санкт-Петербург	2,4	5617	6913	7408	94,3
Ленинградская область	1,6	3234	3859	3973	91,4
Новгородская область	1,7	3418	4817	4938	93,6
Псковская область	1,5	2405	2879	3171	99,1
Центральный район					
Брянская область	1,7	2559	3221	3263	89,3
Владимирская область	1,6	2395	3274	3554	98,4
Ивановская область	1,7	2289	2922	3422	102,8
Калужская область	1,8	3639	4013	4281	95,8
Костромская область	1,7	3099	3624	3944	97,3
г. Москва	3,7	14613	22384	26941	106,1
Московская область	1,5	3088	3185	3401	98,7
Орловская область	1,6	3089	4420	4622	93,3
Рязанская область	1,6	2268	3186	3622	102,7
Смоленская область	1,6	2987	3638	4088	100,9
Тверская область	1,6	2625	3401	3458	91,7
Тульская область	1,7	2837	3349	3717	98,0
Ярославская область	1,7	3752	4778	4890	91,1
Волго-Вятский район					
Республика Марий Эл	1,4	2033	2754	2858	90,5
Республика Мордовия	1,4	2013	2706	3163	101,6
Чувашская Республика	1,4	2723	3505	3596	93,6
Кировская область	1,5	3439	4467	4818	96,0
Нижегородская область	1,7	2765	3454	4192	103,8
Центрально-Черноземный район					
Белгородская область	1,5	2883	4240	4428	90,4
Воронежская область	1,6	2652	3133	3461	94,7
Курская область	1,5	2356	3086	3970	114,4
Липецкая область	1,7	2704	4464	4645	92,9
Тамбовская область	1,5	2338	3231	4028	109,2
Поволжский район					
Республика Калмыкия	1,4	1006	1605	1619	87,6
Республика Татарстан	1,6	2675	3786	4364	100,9
Астраханская область	1,6	2237	2753	3225	101,1
Волгоградская область	1,7	2192	3406	4207	112,7
Пензенская область	1,6	2587	3011	3283	96,1
Самарская область	1,8	4523	6930	9166	118,1
Саратовская область	1,6	2255	2707	3078	99,5
Ульяновская область	1,6	2552	4169	4618	96,8

Продолжение

	1990	1995	1996	1997	1997 в процентах к 1996
Северо-Кавказский район					
Республика Адыгея	1,2	1699	2058	2457	105,8
Республика Дагестан	1,3	762	941	1133	112,4
Республика Ингушетия	...	341	596	1120	180,7
Кабардино-Балкарская Республика	1,8	1670	2042	2314	100,5
Карачаево-Черкесская Республика	1,3	1313	1754	2494	129,2
Республика Северная Осетия-Алания	1,7	1840	2575	2974	102,1
Чеченская Республика	1,4 ¹⁾
Краснодарский край	1,9	2491	3542	3808	95,5
Ставропольский край	1,9	2195	3527	3920	96,5
Ростовская область	1,8	1976	3148	3904	108,5
Уральский район					
Республика Башкортостан	1,5	2362	3750	4569	108,1
Удмуртская Республика	1,6	2977	4437	5051	101,8
Курганская область	1,6	1691	2290	2766	102,2
Оренбургская область	1,5	1709	2910	3361	103,9
Пермская область	1,6	3419	4844	6065	110,2
в том числе Коми-Пермяцкий автономный округ	1,3	1164	1302	1610	109,1
Свердловская область	1,7	3628	4680	5358	103,0
Челябинская область	1,7	2865	3504	3810	102,1
Западно-Сибирский район					
Республика Алтай	1,8	1921	2519	2939	110,2
Алтайский край	1,6	2630	2799	3282	105,6
Новосибирская область	1,9	5099	5030	5660	102,1
Новосибирская область	1,7	2988	4513	4875	95,0
Омская область	1,7	3129	4835	5643	103,7
Томская область	1,8	3077	4023	5003	107,2
Тюменская область	2,2	5012	7291	8300	100,4
в том числе:					
Ханты-Мансийский автономный округ	2,2	5065	7693	8830	100,2
Ямало-Ненецкий автономный округ	2,4	7937	10565	11887	94,9
Восточно-Сибирский район					
Республика Бурятия	1,7	3152	3859	4053	94,6
Республика Тыва	1,4	1742	2323	2347	88,8
Республика Хакасия	1,6	2741	4503	2769	53,6
Красноярский край	1,9	3835	5355	5563	93,9
в том числе:					
Таймырский (Долгано-Ненецкий) автономный округ	2,4	4151	5633	5269	84,5
Эвенкийский автономный округ	2,3	2660	3727	3768	91,3
Иркутская область	1,8	3917	5528	6503	105,1
в том числе Усть-Ордынский Бурятский автономный округ	1,2	1104	1371	1497	97,6
Читинская область	1,4	3106	3393	2953	76,1
в том числе Агинский Бурятский автономный округ	1,2	1476	1357	1430	92,2
Дальневосточный район					
Республика Саха (Якутия)	2,2	5042	7333	8244	104,2
Еврейская автономная область	1,9	3031	3814	3747	86,3
Чукотский автономный округ	2,4	2871	4952	4636	73,7
Приморский край	2,1	3233	4169	4838	105,5
Хабаровский край	2,1	3600	4251	4740	94,4
Амурская область	1,8	3577	5468	6258	103,6
Камчатская область	2,6	5685	7901	8183	91,9
в том числе Корякский автономный округ	2,1	3438	4566	4845	94,2
Магаданская область	2,9	5435	6326	6658	97,0
Сахалинская область	2,6	3922	5271	5259	87,2
Калининградская область	1,8	3360	3872	4385	108,1

¹⁾ Включая данные по Республике Ингушетия.

4.15. ЧИСЛО ОРГАНИЗАЦИЙ РОЗНИЧНОЙ ТОРГОВЛИ
И ОБЩЕСТВЕННОГО ПИТАНИЯ¹⁾

(на 1 июля 1998 г.)

	Организации розничной торговли		Организации общественного питания	
	Всего	в том числе крупные и средние	Всего	в том числе крупные и средние
Российская Федерация	157421	28263	16242	3840
Северный район				
Республика Карелия	1289	198	112	29
Республика Коми	769	300	82	35
Архангельская область	975	315	82	32
в том числе Ненецкий автономный округ	33	18	5	1
Вологодская область	805	325	81	27
Мурманская область	1247	188	123	46
Северо-Западный район				
г. Санкт-Петербург	8271	995	1148	144
Ленинградская область	1861	348	186	46
Новгородская область	696	136	72	12
Псковская область	472	131	51	13
Центральный район				
Брянская область	961	313	108	59
Владимирская область	2024	319	180	48
Ивановская область	809	147	127	43
Калужская область	1124	243	132	30
Костромская область	911	194	70	21
г. Москва	17361	1935	2253	245
Московская область	8891	785	541	86
Орловская область	788	195	78	36
Рязанская область	1703	198	99	25
Смоленская область	400	168	90	38
Тверская область	1583	278	119	27
Тульская область	1983	330	194	61
Ярославская область	1522	342	151	47
Волго-Вятский район				
Республика Марий Эл	435	156	48	20
Республика Мордовия	662	183	48	28
Чувашская Республика	851	350	120	68
Кировская область	1350	401	105	24
Нижегородская область	2707	608	269	95
Центрально-Черноземный район				
Белгородская область	1358	324	135	53
Воронежская область	1274	336	156	63
Курская область	907	273	86	34
Липецкая область	1036	202	101	39
Тамбовская область	1155	323	108	44
Поволжский район				
Республика Калмыкия	158	54	22	6
Республика Татарстан	1476	711	318	169
Астраханская область	1408	229	113	31
Волгоградская область	2830	624	263	70
Пензенская область	1323	343	140	41
Самарская область	4097	427	423	52
Саратовская область	3203	412	225	45
Ульяновская область	823	279	100	46

Продолжение

	Организации розничной торговли		Организации общественного питания	
	Всего	в том числе крупные и средние	Всего	в том числе крупные и средние
Северо-Кавказский район				
Республика Адыгея	693	106	55	14
Республика Дагестан	714	305	78	23
Республика Ингушетия	32	1	2	-
Кабардино-Балкарская Республика	682	278	126	69
Карачаево-Черкесская Республика	628	109	61	10
Республика Северная Осетия-Алания	866	334	163	63
Чеченская Республика
Краснодарский край	12640	1300	1295	127
Ставропольский край	4695	615	466	49
Ростовская область	4598	756	494	92
Уральский район				
Республика Башкортостан	1951	911	290	140
Удмуртская Республика	902	243	110	32
Курганская область	950	204	82	17
Оренбургская область	1234	228	106	37
Пермская область	1806	582	269	96
в том числе Коми-Пермяцкий автономный округ	62	42	3	1
Свердловская область	4289	1111	509	176
Челябинская область	3315	546	382	76
Западно-Сибирский район				
Республика Алтай	241	29	28	2
Алтайский край	3535	593	252	70
Кемеровская область	3389	533	189	44
Новосибирская область	3384	519	333	67
Омская область	2009	515	207	69
Томская область	1003	187	80	32
Тюменская область	3504	514	233	58
в том числе:				
Ханты-Мансийский автономный округ	1568	224	97	17
Ямало-Ненецкий автономный округ	615	95	32	4
Восточно-Сибирский район				
Республика Бурятия	748	197	70	33
Республика Тыва	174	71	15	9
Республика Хакасия	560	128	35	9
Красноярский край	2837	573	255	68
в том числе:				
Таймырский (Долгано-Ненецкий) автономный округ	13	3	-	-
Эвенкийский автономный округ	17	9	-	-
Иркутская область	1740	371	194	32
в том числе Усть-Ордынский Бурятский автономный округ	33	10	3	2
Читинская область	1322	235	78	23
в том числе Агинский Бурятский автономный округ	36	10	2	-
Дальневосточный район				
Республика Саха (Якутия)	1143	264	64	18
Еврейская автономная область	118	25	14	6
Чукотский автономный округ				
Приморский край	3275	476	297	41
Хабаровский край	1244	194	147	27
Амурская область	643	140	52	19
Камчатская область	248	99	25	12
в том числе Корякский автономный округ	39	17	-	-
Магаданская область	511	68	38	8
Сахалинская область	671	113	75	13
Калининградская область	1600	172	214	28

¹⁾ Данные приведены на основе Генеральной совокупности объектов статистического наблюдения, включающей фактически действующие юридические лица, их представительства и филиалы

4.16. ВАЛОВОЙ ДОХОД КРУПНЫХ И СРЕДНИХ ОРГАНИЗАЦИЙ
РОЗНИЧНОЙ ТОРГОВЛИ¹⁾

	Млн. руб.		В процентах к товарообороту	
	1996	1997	1996	1997
Российская Федерация, трлн.руб.	34,2	34,9	25,1	23,5
Северный район				
Республика Карелия	148867	150701	23,1	23,6
Республика Коми	594627	507518	35,7	32,5
Архангельская область	389439	356286	35,5	36,4
в том числе Ненецкий автономный округ	2795	5097	68,5	155,6
Вологодская область	246570	229374	22,5	23,1
Мурманская область	223260	205007	27,3	27,3
Северо-Западный район				
г. Санкт-Петербург	1506473	1708744	21,7	21,6
Ленинградская область	253443	254390	25,5	24,3
Новгородская область	158196	177400	23,0	21,3
Псковская область	159130	150325	22,3	19,6
Центральный район				
Брянская область	271453	293550	21,2	22,4
Владимирская область	225151	24246	21,6	21,6
Ивановская область	114898	111828	23,6	24,4
Калужская область	120160	125549	20,8	21,9
Костромская область	114801	111817	22,8	22,9
г. Москва	4880905	4926900	23,0	17,8
Московская область	2226704	2570403	56,4	56,4
Орловская область	185387	204622	22,1	21,0
Рязанская область	172106	185520	25,7	25,5
Смоленская область	253497	23282	37,4	35,3
Тверская область	260245	216020	25,6	20,4
Тульская область	291586	281945	22,7	22,0
Ярославская область	309324	341161	20,8	22,6
Волго-Вятский район				
Республика Марий Эл	55152	49164	23,2	26,3
Республика Мордовия	155720	161119	34,8	32,8
Чувашская Республика	195230	236281	19,9	18,6
Кировская область	406357	404164	21,0	18,5
Нижегородская область	532301	628920	20,7	22,0
Центрально-Черноземный район				
Белгородская область	369896	403810	33,5	39,0
Воронежская область	300705	417916	23,9	31,1
Курская область	159261	263302	21,1	28,3
Липецкая область	238864	257186	20,5	20,6
Тамбовская область	127857	120144	23,5	21,8
Поволжский район				
Республика Калмыкия	14926	11846	23,9	21,7
Республика Татарстан	786440	659462	6,1	6,5
Астраханская область	130084	112091	30,8	31,0
Волгоградская область	423720	489135	25,0	24,9
Пензенская область	183687	183565	28,5	25,8
Самарская область	1600629	1127128	35,8	24,7
Саратовская область	228183	269541	27,7	27,5
Ульяновская область	348750	356639	20,5	20,9

Продолжение

	Млн. руб.		В процентах к товарообороту	
	1996	1997	1996	1997
Северо-Кавказский район				
Республика Адыгея	25092	25824	23,0	21,1
Республика Дагестан	28898	29557	34,8	43,8
Республика Ингушетия
Кабардино-Балкарская Республика	17085	16243	18,1	19,7
Карачаево-Черкесская Республика	30884	33954	18,5	15,7
Республика Северная Осетия-Алания	46954	47008	15,2	15,3
Чеченская Республика
Краснодарский край	531387	544572	25,0	23,9
Ставропольский край	244346	260649	25,8	25,2
Ростовская область	592912	659820	40,7	43,2
Уральский район				
Республика Башкортостан	843436	938600	19,4	19,2
Удмуртская Республика	334312	451200	22,7	22,7
Курганская область	145380	146858	26,4	25,1
Оренбургская область	264345	268444	24,0	25,1
Пермская область	533916	581474	21,7	21,9
в том числе Коми-Пермяцкий автономный округ	28811	30355	25,5	22,5
Свердловская область	1170071	1244942	19,8	18,0
Челябинская область	566716	575531	25,1	24,4
Западно-Сибирский район				
Республика Алтай	35239	31911	40,6	40,8
Алтайский край	299255	287619	25,2	23,8
Кемеровская область	482426	466253	24,2	24,1
Новосибирская область	764638	864408	28,2	27,3
Омская область	391832	378120	24,3	21,1
Томская область	159349	176761	27,9	30,6
Тюменская область	2059036	2360024	42,5	44,6
в том числе:				
Ханты-Мансийский автономный округ	894195	1123182	46,0	49,9
Ямало-Ненецкий автономный округ	823788	831175	51,4	49,9
Восточно-Сибирский район				
Республика Бурятия	179293	139674	39,8	34,5
Республика Тыва	16348	11168	48,7	52,6
Республика Хакасия	68794	64285	32,3	37,1
Красноярский край	997528	865279	28,4	27,1
в том числе:				
Таймырский (Долгано-Ненецкий) автономный округ	52992	38523	33,8	27,4
Эвенкийский автономный округ	25792	30086	70,1	65,3
Иркутская область	801465	667497	57,2	54,9
Читинская область	179726	163792	26,9	28,2
в том числе Агинский Бурятский автономный округ	4294	3275	21,8	22,9
Дальневосточный район				
Республика Саха (Якутия)	926808	776773	43,2	41,0
Еврейская автономная область	19895	13566	28,0	28,7
Чукотский автономный округ	30810	35031	59,6	79,7
Приморский край	562723	466791	33,3	40,6
Хабаровский край	290639	293894	24,1	24,3
Амурская область	221672	183282	26,5	22,2
Камчатская область	91706	89417	28,4	29,8
в том числе Корякский автономный округ	23262	21537	39,1	43,9
Магаданская область	63198	60843	46,8	44,6
Сахалинская область	158804	152905	63,3	61,6
Калининградская область	198905	248475	20,2	21,3

¹⁾ По основному виду деятельности.

4.17. ВАЛОВОЙ ДОХОД КРУПНЫХ И СРЕДНИХ ОРГАНИЗАЦИЙ
ОБЩЕСТВЕННОГО ПИТАНИЯ¹⁾

	Млн. руб.		В процентах к товарообороту	
	1996	1997	1996	1997
	Российская Федерация, трлн.руб.	4,5	4,7	32,8
Северный район				
Республика Карелия	66032	57908	22,5	24,1
Республика Коми	29075	49401	34,9	51,4
Архангельская область	48077	43706	44,8	42,5
в том числе Ненецкий автономный округ	8487	4468	140,4	119,3
Вологодская область	162916	156473	24,0	24,0
Мурманская область	54626	64527	40,4	32,6
Северо-Западный район				
г. Санкт-Петербург	104102	124783	33,2	35,0
Ленинградская область	30316	32225	23,9	26,1
Новгородская область	11805	19070	34,4	41,2
Псковская область	5759	6159	35,9	34,4
Центральный район				
Брянская область	38181	38203	29,7	30,2
Владимирская область	14901	15182	30,3	30,5
Ивановская область	34472	30461	21,5	21,0
Калужская область	57218	50607	21,0	22,6
Костромская область	13228	14357	44,2	44,2
г. Москва	333168	440329	33,5	33,6
Московская область	336736	361402	41,0	43,4
Орловская область	19522	21527	30,5	30,4
Рязанская область	12798	9729	27,2	26,4
Смоленская область	42046	38645	41,0	37,6
Тверская область	94173	98034	23,8	23,1
Тульская область	25930	24682	41,4	39,5
Ярославская область	54412	55939	36,0	35,3
Волго-Вятский район				
Республика Марий Эл	11600	16268	24,7	24,9
Республика Мордовия	42934	49088	107,7	105,1
Чувашская Республика	40853	41807	37,5	31,4
Кировская область	34692	42873	27,8	29,2
Нижегородская область	69270	81826	34,7	35,9
Центрально-Черноземный район				
Белгородская область	25934	26449	39,3	37,5
Воронежская область	166071	161904	24,5	23,0
Курская область	16578	17828	39,1	34,0
Липецкая область	21749	22015	28,7	29,6
Тамбовская область	10402	9742	31,5	30,5
Поволжский район				
Республика Калмыкия	599	709	21,6	23,0
Республика Татарстан	224758	172308	25,2	27,3
Астраханская область	7812	7659	31,0	35,1
Волгоградская область	43709	36327	37,6	34,3
Пензенская область	18237	19077	43,4	49,1
Самарская область	46198	56665	39,1	38,9
Саратовская область	69258	77640	29,4	26,5
Ульяновская область	46686	27424	20,8	25,3

Продолжение

	Млн. руб.		В процентах к товарообороту	
	1996	1997	1996	1997
	Северо-Кавказский район			
Республика Адыгея	2155	2064	29,5	32,7
Республика Дагестан	1902	2021	28,4	32,9
Кабардино-Балкарская Республика	9934	9522	17,0	21,2
Карачаево-Черкесская Республика	1708	1400	37,4	24,9
Республика Северная Осетия-Алания	7721	7111	43,7	37,5
Чеченская Республика
Краснодарский край	193521	189334	23,7	22,0
Ставропольский край	23009	21557	40,2	39,0
Ростовская область	68708	53382	48,5	40,7
Уральский район				
Республика Башкортостан	105010	114923	34,2	33,1
Удмуртская Республика	36393	45220	37,3	42,2
Курганская область	15935	17580	19,7	20,1
Оренбургская область	17232	17231	32,8	32,5
Пермская область	72923	83255	35,7	35,9
в том числе Коми-Пермяцкий автономный округ	1639	1624	35,6	34,2
Свердловская область	154386	175277	33,9	37,0
Челябинская область	94427	92597	31,1	31,4
Западно-Сибирский район				
Республика Алтай	1511	1480	60,6	47,8
Алтайский край	104043	93264	26,7	23,7
Кемеровская область	152860	164255	31,1	31,4
Новосибирская область	85317	100473	51,0	55,1
Омская область	29295	30320	35,9	41,6
Томская область	53952	51129	26,9	26,0
Тюменская область	107462	118183	41,9	38,7
в том числе:				
Ханты-Мансийский автономный округ	72691	74775	44,0	39,3
Ямало-Ненецкий автономный округ	1071	972	17,4	15,5
Восточно-Сибирский район				
Республика Бурятия	30686	20689	43,9	34,7
Республика Тыва	12037	9774	121,9	116,5
Республика Хакасия	18946	11653	25,1	24,8
Красноярский край	62278	71697	41,4	43,3
в том числе:				
Таймырский (Долгано-Ненецкий) автономный округ	8240	8296	47,4	46,9
Иркутская область	233056	212269	80,0	88,0
в том числе Усть-Ордынский Бурятский автономный округ	18575	15204	97,2	96,9
Читинская область	5310	4528	21,6	23,1
Дальневосточный район				
Республика Саха (Якутия)	18428	16738	57,3	50,8
Еврейская автономная область	3143	3353	36,0	34,6
Чукотский автономный округ	1473	1713	227,7	231,2
Приморский край	155073	110878	31,7	34,6
Хабаровский край	63212	66890	44,7	42,8
Амурская область	14513	16881	32,7	34,6
Камчатская область	19380	23581	42,3	46,8
Магаданская область	31630	21573	57,5	40,6
Сахалинская область	35726	27944	77,1	65,0
Калининградская область	15727	20180	38,3	41,1

¹⁾ По основному виду деятельности.

**4.18. ИЗДЕРЖКИ ОБРАЩЕНИЯ КРУПНЫХ И СРЕДНИХ ОРГАНИЗАЦИЙ РОЗНИЧНОЙ
ТОРГОВЛИ И ОБЩЕСТВЕННОГО ПИТАНИЯ¹⁾**
(миллионов рублей)

	Розничная торговля		Общественное питание	
	1996	1997	1996	1997
Российская Федерация, трлн.руб.	29,7	31,3	4,7	4,9
Северный район				
Республика Карелия	163213	168443	81985	78861
Республика Коми	553844	492618	37425	43816
Архангельская область	415258	368011	55050	49798
в том числе Ненецкий автономный округ	4164	3399	11796	6481
Вологодская область	238279	220321	179532	174427
Мурманская область	274944	248453	50016	65975
Северо-Западный район				
г. Санкт-Петербург	1190734	1423960	110601	132127
Ленинградская область	259993	262139	31829	33351
Новгородская область	152294	187717	11721	18533
Псковская область	147707	158000	5990	6757
Центральный район				
Брянская область	283817	293450	39588	39140
Владимирская область	207442	228452	15451	15424
Ивановская область	109289	104749	47141	42173
Калужская область	111529	116446	66842	62557
Костромская область	127441	121887	15802	16591
г. Москва	3093334	3778400	345604	491307
Московская область	907356	1005430	232060	239665
Орловская область	164180	182905	22861	25322
Рязанская область	180523	194621	13775	10947
Смоленская область	126391	125796	23940	24575
Тверская область	226095	203317	96010	102718
Тульская область	270814	275810	24331	24678
Ярославская область	288743	308862	63128	64070
Волго-Вятский район				
Республика Марий Эл	62519	54055	14366	17638
Республика Мордовия	155371	152355	43502	44658
Чувашская Республика	185619	223847	35586	41434
Кировская область	376332	401059	38479	44057
Нижегородская область	543352	633094	72997	83811
Центрально-Черноземный район				
Белгородская область	241432	241856	20478	21999
Воронежская область	262216	298233	175529	179694
Курская область	163451	190712	17349	18688
Липецкая область	247730	259658	28033	30607
Тамбовская область	142073	143800	13348	12116
Поволжский район				
Республика Калмыкия	18824	15176	644	1628
Республика Татарстан	762132	852682	313507	246328
Астраханская область	145997	135561	7942	8309
Волгоградская область	401008	451947	48358	45493
Пензенская область	185752	189169	21526	21192
Самарская область	673647	714486	43390	53738
Саратовская область	205459	245993	64557	76220
Ульяновская область	358501	374763	68337	47465

Продолжение

	Розничная торговля		Общественное питание	
	1996	1997	1996	1997
Северо-Кавказский район				
Республика Адыгея	29562	30158	2608	2582
Республика Дагестан	19514	19125	1895	1994
Республика Ингушетия
Кабардино-Балкарская Республика	16844	17226	16658	12884
Карачаево-Черкесская Республика	34649	33783	1874	2491
Республика Северная Осетия-Алания	39812	40675	7909	8160
Чеченская Республика				
Краснодарский край	467057	530540	227037	213145
Ставропольский край	252912	274200	25754	23862
Ростовская область	429882	431599	65991	58281
Уральский район				
Республика Башкортостан	793140	882608	115582	132961
Удмуртская Республика	338540	425965	40495	46672
Курганская область	156008	157431	20926	26594
Оренбургская область	305517	317535	18295	19327
Пермская область	543285	600655	78081	86659
в том числе Коми-Пермяцкий автономный округ	27663	28206	1563	1656
Свердловская область	1069605	1243488	153501	183558
Челябинская область	589496	591305	97943	100466
Западно-Сибирский район				
Республика Алтай	27923	25505	1180	1383
Алтайский край	286911	292174	113329	107690
Кемеровская область	536481	520606	207138	209729
Новосибирская область	555231	644974	59946	66184
Омская область	400754	395409	36949	39091
Томская область	183989	193337	70716	65215
Тюменская область	2251119	2230612	140887	167635
в том числе:				
Ханты-Мансийский автономный округ	856642	970341	97685	117051
Ямало-Ненецкий автономный округ	1074533	879130	3573	4077
Восточно-Сибирский район				
Республика Бурятия	172074	167080	32022	27811
Республика Тыва	11538	9473	7607	7056
Республика Хакасия	73238	67893	26137	18550
Красноярский край	1256715	1232115	79673	90200
в том числе Таймырский (Долгано-Ненецкий) автономный округ	67240	57943	20581	15985
Иркутская область	505232	470819	120326	114086
Читинская область	213805	192490	6652	5876
Дальневосточный район				
Республика Саха (Якутия)	1275541	1334673	17572	19655
Еврейская автономная область	29443	22327	3277	3605
Чукотский автономный округ	26080	103136	709	764
Приморский край	466656	358136	170263	114267
Хабаровский край	380614	360742	64000	66915
Амурская область	272463	242059	16771	17835
Камчатская область	118081	112229	21643	24302
Магаданская область	57841	60954	38149	33503
Сахалинская область	101518	29833	30289	24975
Калининградская область	182914	224989	17018	19167

¹⁾ По основному виду деятельности.

4.19. УРОВЕНЬ ИЗДЕРЖЕК ОБРАЩЕНИЯ КРУПНЫХ И СРЕДНИХ ОРГАНИЗАЦИЙ
РОЗНИЧНОЙ ТОРГОВЛИ

	В процентах к валовому доходу		В процентах к товарообороту	
	1996	1997	1996	1997
	Российская Федерация	87,1	89,8	21,9
Северный район				
Республика Карелия	109,6	111,8	25,4	26,4
Республика Коми	93,1	97,1	33,3	31,5
Архангельская область	106,6	103,3	37,9	37,6
в том числе Ненецкий автономный округ	149,0	66,7	102,0	103,8
Вологодская область	96,6	96,1	21,8	22,2
Мурманская область	123,1	121,2	33,6	33,0
Северо-Западный район				
г. Санкт-Петербург	79,0	83,3	17,2	18,0
Ленинградская область	102,6	103,0	26,2	25,1
Новгородская область	96,3	105,8	22,1	22,5
Псковская область	92,8	105,1	20,7	20,6
Центральный район				
Брянская область	104,6	100	22,2	22,4
Владимирская область	92,1	94,2	19,9	20,4
Ивановская область	95,1	93,7	22,4	22,9
Калужская область	92,8	92,7	19,3	20,3
Костромская область	111,0	109,0	25,3	25,0
г. Москва	63,4	76,7	14,6	13,7
Московская область	40,7	39,1	23,0	22,1
Орловская область	88,6	89,4	19,6	18,7
Рязанская область	104,9	104,9	26,9	26,7
Смоленская область	49,9	54,0	18,7	19,1
Тверская область	86,9	94,1	22,2	19,2
Тульская область	92,9	97,8	21,0	21,5
Ярославская область	93,3	90,5	19,4	20,4
Волго-Вятский район				
Республика Марий Эл	113,4	109,9	26,3	29,0
Республика Мордовия	99,8	94,6	34,7	31,0
Чувашская Республика	95,1	94,7	18,9	17,6
Кировская область	92,6	99,2	19,4	18,3
Нижегородская область	102,1	100,7	21,1	22,1
Центрально-Черноземный район				
Белгородская область	65,3	59,9	21,9	23,3
Воронежская область	87,2	71,4	20,9	22,2
Курская область	102,6	72,4	21,6	20,5
Липецкая область	103,7	101,0	21,2	20,8
Тамбовская область	111,1	119,7	26,1	26,1
Поволжский район				
Республика Калмыкия	126,1	128,1	30,2	27,8
Республика Татарстан	96,9	99,2	5,9	6,4
Астраханская область	112,2	121,0	34,5	37,5
Волгоградская область	94,0	92,4	23,7	23,0
Пензенская область	101,1	103,1	28,8	26,6
Самарская область	42,1	63,4	15,0	15,6
Саратовская область	90,0	91,3	25,0	25,1
Ульяновская область	102,8	105,1	21,1	21,9

Продолжение

	В процентах к валовому доходу		В процентах к товарообороту	
	1996	1997	1996	1997
	Северо-Кавказский район			
Республика Адыгея	117,8	116,8	27,1	24,7
Республика Дагестан	67,5	64,7	23,5	28,4
Кабардино-Балкарская Республика	98,6	106,1	17,9	20,9
Карачаево-Черкесская Республика	112,2	99,5	20,8	15,6
Республика Северная Осетия-Алания	84,8	86,5	12,9	13,2
Чеченская Республика
Краснодарский край	87,9	97,4	21,9	23,3
Ставропольский край	103,5	105,2	26,7	26,5
Ростовская область	72,5	65,4	29,5	28,3
Уральский район				
Республика Башкортостан	94,0	94,0	18,3	18,0
Удмуртская Республика	101,3	94,4	23,0	21,5
Курганская область	107,3	107,2	28,4	26,9
Оренбургская область	115,6	118,3	27,8	29,7
Пермская область	101,8	103,3	22,1	22,7
в том числе Коми-Пермяцкий автономный округ	96,0	92,9	24,5	20,9
Свердловская область	91,4	99,9	18,1	18,0
Челябинская область	104,0	102,7	26,1	25,1
Западно-Сибирский район				
Республика Алтай	79,2	79,9	32,2	32,6
Алтайский край	95,9	101,6	24,2	24,1
Кемеровская область	111,2	111,7	26,9	26,9
Новосибирская область	72,6	74,6	20,5	20,4
Омская область	102,3	104,6	24,9	22,1
Томская область	115,5	109,4	32,2	33,5
Тюменская область	109,3	94,5	46,5	42,1
в том числе:				
Ханты-Мансийский автономный округ	95,8	96,4	44,1	43,1
Ямало-Ненецкий автономный округ	130,4	105,7	67,0	52,8
Восточно-Сибирский район				
Республика Бурятия	96,0	119,6	38,2	41,3
Республика Тыва	70,6	84,8	34,4	44,6
Республика Хакасия	106,5	105,6	34,4	39,2
Красноярский край	126,0	142,4	35,8	38,6
в том числе:				
Таймырский (Долгано-Ненецкий) автономный округ	126,7	150,4	42,9	41,1
Эвенкийский автономный округ	109,9	109,9	77,0	71,7
Иркутская область	63,0	70,5	36,1	38,7
Читинская область	118,9	117,5	32,0	33,2
в том числе Агинский Бурятский автономный округ	144,8	136,1	31,6	31,1
Дальневосточный район				
Республика Саха (Якутия)	137,6	146,1	59,4	59,9
Еврейская автономная область	147,9	164,6	41,4	47,2
Чукотский автономный округ	94,4	85,2	56,3	67,9
Приморский край	82,9	76,7	27,6	31,1
Хабаровский край	124,1	122,8	29,9	29,8
Амурская область	122,9	132,1	32,5	29,3
Камчатская область	128,8	125,5	36,5	37,5
в том числе Корякский автономный округ	131,3	128,4	51,3	56,3
Магаданская область	91,5	100,5	42,8	44,9
Сахалинская область	83,9	67,5	41,1	41,6
Калининградская область	92,9	90,5	18,7	19,3

4.20. УРОВЕНЬ ИЗДЕЖЕК ОБРАЩЕНИЯ КРУПНЫХ И СРЕДНИХ ОРГАНИЗАЦИЙ
ОБЩЕСТВЕННОГО ПИТАНИЯ

	В процентах к валовому доходу		В процентах к товарообороту	
	1996	1997	1996	1997
Российская Федерация	104,6	105,8	34,3	35,1
Северный район				
Республика Карелия	124,2	136,2	28,0	32,8
Республика Коми	128,7	88,7	45,0	45,6
Архангельская область	114,5	113,9	51,3	48,5
в том числе Ненецкий автономный округ	139,0	145,1	195,1	173,1
Вологодская область	110,2	111,5	26,4	26,8
Мурманская область	91,6	102,2	37,0	33,3
Северо-Западный район				
г. Санкт-Петербург	106,2	105,9	35,2	37,1
Ленинградская область	105,0	103,5	25,1	27,0
Новгородская область	99,3	97,2	34,2	40,0
Псковская область	104,0	109,7	37,3	37,7
Центральный район				
Брянская область	103,7	102,5	30,8	30,9
Владимирская область	103,7	101,6	36,6	31,0
Ивановская область	136,8	138,4	29,4	29,1
Калужская область	116,8	123,6	24,6	27,9
Костромская область	119,5	115,6	52,9	51,1
г. Москва	103,8	111,6	34,8	37,4
Московская область	88,9	66,3	28,2	28,8
Орловская область	117,0	117,6	35,7	35,8
Рязанская область	107,6	112,5	29,2	29,7
Смоленская область	56,9	63,6	23,3	23,9
Тверская область	102,0	104,8	24,3	24,2
Тульская область	93,8	100,0	38,9	39,5
Ярославская область	116,0	114,5	41,8	40,4
Волго-Вятский район				
Республика Марий Эл	123,8	108,4	30,5	27,0
Республика Мордовия	101,3	91,0	109,1	95,6
Чувашская Республика	87,1	99,1	32,7	31,1
Кировская область	110,9	102,8	30,8	30,0
Нижегородская область	105,4	102,4	36,6	36,7
Центрально-Черноземный район				
Белгородская область	79,0	83,2	31,1	31,2
Воронежская область	105,7	111,0	25,9	25,5
Курская область	104,7	104,8	40,9	36,5
Липецкая область	128,9	139,0	37,0	41,2
Тамбовская область	128,3	124,4	40,4	37,9
Поволжский район				
Республика Калмыкия	107,5	230,0	23,2	52,7
Республика Татарстан	139,5	143,0	35,1	39,0
Астраханская область	101,7	108,5	31,5	38,0
Волгоградская область	110,6	125,2	41,5	42,9
Пензенская область	118,0	111,1	51,3	54,5
Самарская область	93,9	94,8	36,8	36,9
Саратовская область	93,2	98,2	27,4	26,0
Ульяновская область	146,4	173,1	30,4	43,9

Продолжение

	В процентах к валовому доходу		В процентах к товарообороту	
	1996	1997	1996	1997
Северо-Кавказский район				
Республика Адыгея	121,0	123,9	35,7	40,5
Республика Дагестан	99,6	98,7	28,3	32,5
Кабардино-Балкарская Республика	167,7	135,3	28,5	28,7
Карачаево-Черкесская Республика	109,7	177,9	41,0	44,4
Республика Северная Осетия-Алания	102,4	114,8	44,8	43,1
Чеченская Республика
Краснодарский край	117,3	112,6	27,8	24,8
Ставропольский край	111,9	110,7	45,0	43,2
Ростовская область	96,1	109,2	46,5	44,4
Уральский район				
Республика Башкортостан	110,1	115,7	37,7	38,3
Удмуртская Республика	111,3	103,2	41,5	43,5
Курганская область	131,3	151,3	25,9	30,4
Оренбургская область	106,2	112,2	34,9	36,4
Пермская область	107,1	104,9	38,2	37,3
в том числе Коми-Пермяцкий автономный округ	95,4	102,0	34,0	34,8
Свердловская область	99,4	104,7	33,7	38,8
Челябинская область	103,7	108,5	32,3	34,0
Западно-Сибирский район				
Республика Алтай	78,1	93,4	47,4	44,7
Алтайский край	108,9	115,5	29,1	27,4
Кемеровская область	135,5	127,7	42,2	40,1
Новосибирская область	70,3	65,9	35,8	36,3
Омская область	126,1	128,9	45,2	53,7
Томская область	131,1	127,5	35,2	33,2
Тюменская область	131,1	141,8	54,9	54,9
в том числе:				
Ханты-Мансийский автономный округ	134,4	156,5	59,1	61,5
Ямало-Ненецкий автономный округ	333,6	419,4	58,1	65,2
Восточно-Сибирский район				
Республика Бурятия	104,4	134,4	45,8	46,6
Республика Тыва	63,2	72,2	77,0	84,1
Республика Хакасия	138,0	159,2	34,7	39,5
Красноярский край	127,9	125,8	53,0	54,5
в том числе Таймырский (Долгано-Ненецкий) автономный округ	230,2	192,7	109,1	90,3
Иркутская область	51,6	53,7	41,3	47,3
в том числе Усть-Ордынский Бурятский автономный округ	44,3	37,3	43,1	38,1
Читинская область	125,3	129,8	27,1	30,0
Дальневосточный район				
Республика Саха (Якутия)	95,4	117,4	54,7	59,6
Еврейская автономная область	104,3	107,5	37,5	35,6
Чукотский автономный округ	48,1	44,6	109,6	103,1
Приморский край	109,8	103,1	34,8	36,6
Хабаровский край	101,2	100,0	45,3	42,8
Амурская область	115,6	105,7	37,7	37,2
Камчатская область	110,8	103,1	46,8	48,2
Магаданская область	120,6	155,3	69,3	63,1
Сахалинская область	84,8	89,4	65,4	58,1
Калининградская область	108,2	95,0	41,4	39,0

4.21. ПРИБЫЛЬ КРУПНЫХ И СРЕДНИХ ОРГАНИЗАЦИЙ
РОЗНИЧНОЙ ТОРГОВЛИ И ОБЩЕСТВЕННОГО ПИТАНИЯ в 1997 г.¹⁾
(миллионов рублей)

	Розничная торговля	Общественное питание
Российская Федерация, млрд. руб.	-726,8	165,6
Северный район		
Республика Карелия	-12320	-2414
Республика Коми	-64667	-3087
Архангельская область	-17379	-13589
в том числе Ненецкий автономный округ	-2949	-4267
Вологодская область	20325	-5496
Мурманская область	-14855	5609
Северо-Западный район		
г. Санкт-Петербург	232615	17082
Ленинградская область	-1588	-1245
Новгородская область	2546	208
Псковская область	4258	135
Центральный район		
Брянская область	1184	-3130
Владимирская область	9254	947
Ивановская область	-6516	-646
Калужская область	23997	-7331
Костромская область	-15276	-1052
г. Москва	787118	381925
Московская область	59021	-8775
Орловская область	18525	-345
Рязанская область	12928	-2330
Смоленская область	-7174	150
Тверская область	20293	472
Тульская область	10028	-2065
Ярославская область	29531	-1518
Волго-Вятский район		
Республика Марий Эл	889	-1428
Республика Мордовия	-7730	2752
Чувашская Республика	13304	1894
Кировская область	23744	443
Нижегородская область	34827	4393
Центрально-Черноземный район		
Белгородская область	18472	-1071
Воронежская область	39812	-3463
Курская область	54076	-673
Липецкая область	28612	-2598
Тамбовская область	-1458	-3437
Поволжский район		
Республика Калмыкия	-3620	152
Республика Татарстан	60998	-4528
Астраханская область	-9975	-76
Волгоградская область	52309	-9223
Пензенская область	18458	-1044
Самарская область	77144	2200
Саратовская область	17519	645
Ульяновская область	-2353	-21986

Продолжение

	Розничная торговля	Общественное питание
Северо-Кавказский район		
Республика Адыгея	-7256	-550
Республика Дагестан	-1118	15
Кабардино-Балкарская Республика	1247	-218
Карачаево-Черкесская Республика	1152	82
Республика Северная Осетия Алания	-7285	-402
Чеченская Республика
Краснодарский край	-1139	-2413
Ставропольский край	45068	-3125
Ростовская область	42238	-1862
Уральский район		
Республика Башкортостан	54595	817
Удмуртская Республика	15955	2192
Курганская область	9830	-3942
Оренбургская область	-10553	-1327
Пермская область	86850	3583
в том числе Коми-Пермяцкий автономный округ	431	63
Свердловская область	8663	-10558
Челябинская область	23516	-6726
Западно-Сибирский район		
Республика Алтай	-644	-2888
Алтайский край	-13143	-1573
Кемеровская область	-13750	-10985
Новосибирская область	-626364	2352
Омская область	-27804	-1259
Томская область	-2887	-8289
Тюменская область	-253427	-30374
в том числе:		
Ханты-Мансийский автономный округ	-194503	-22865
Ямало-Ненецкий автономный округ	-89618	-853
Восточно-Сибирский район		
Республика Бурятия	-4948	-4606
Республика Тыва	-13118	-515
Республика Хакасия	-7564	-426
Красноярский край	-331696	-12793
в том числе:		
Таймырский (Долгано-Ненецкий) автономный округ	1936	-
Эвенкийский автономный округ	225	-
Иркутская область	-31480	-18015
в том числе Усть-Ордынский Бурятский автономный округ	-	-1661
Читинская область	-16140	4345
в том числе Агинский Бурятский автономный округ	-1401	-
Дальневосточный район		
Республика Саха (Якутия)	-339353	-3996
Еврейская автономная область	-5989	-129
Чукотский автономный округ	-	-
Приморский край	-764494	-1986
Хабаровский край	5939	531
Амурская область	-8608	-13224
Камчатская область	-16289	64
в том числе Корякский автономный округ	-6300	-
Магаданская область	-11150	-2870
Сахалинская область	-29275	-4860
Калининградская область	13552	939

¹⁾ Знак (-) означает убыток.

**4.22. СРЕДНЕГОДОВАЯ ЧИСЛЕННОСТЬ РАБОТНИКОВ ОРГАНИЗАЦИЙ
РОЗНИЧНОЙ ТОРГОВЛИ**
(человек)

	1996	1997	1997 в процентах к 1996
Российская Федерация, тыс. человек	2564,9	2387,8	93,1
Северный район			
Республика Карелия	15237	15524	101,9
Республика Коми	19563	18058	92,3
Архангельская область	22856	14480	63,4
в том числе Ненецкий автономный округ	833	767	92,1
Вологодская область	26139	19929	76,2
Мурманская область	21279	15563	73,1
Северо-Западный район			
г. Санкт-Петербург	117919	120226	102,0
Ленинградская область	38167	27605	72,3
Новгородская область	21141	11865	56,1
Псковская область	11416	9819	86,0
Центральный район			
Брянская область	27635	23405	84,7
Владимирская область	23326	34395	147,4
Ивановская область	20782	17306	83,3
Калужская область	20199	18595	92,1
Костромская область	10548	11210	106,3
г. Москва	142889	271085	89,72
Московская область	94201	93084	98,8
Орловская область	16281	16097	98,9
Рязанская область	23314	17689	75,9
Смоленская область	12130	12131	100,0
Тверская область	30067	27066	90,0
Тульская область	35671	33999	95,3
Ярославская область	27987	18163	64,9
Волго-Вятский район			
Республика Марий Эл	10696	10413	97,4
Республика Мордовия	13240	11791	89,1
Чувашская Республика	21501	22212	103,3
Кировская область	30250	25868	85,5
Нижегородская область	57739	58436	101,2
Центрально-Черноземный район			
Белгородская область	20521	15078	73,5
Воронежская область	37765	28313	75,0
Курская область	19250	14845	77,1
Липецкая область	19641	15689	79,9
Тамбовская область	19501	16150	82,8
Поволжский район			
Республика Калмыкия	5195	2697	51,9
Республика Татарстан	55450	48370	87,2
Астраханская область	10941	13632	124,6
Волгоградская область	50350	41840	83,1
Пензенская область	25277	21653	85,7
Самарская область	53971	48000	89,0
Саратовская область	42628	36607	85,9
Ульяновская область	28649	22774	79,5

Продолжение

	1996	1997	1997 в процентах к 1996
Северо-Кавказский район			
Республика Адыгея	6856	5261	76,7
Республика Дагестан	14220	16214	114,0
Республика Ингушетия	1149	1009	87,8
Кабардино-Балкарская Республика	10142	5259	51,8
Карачаево-Черкесская Республика	5191	5398	104,0
Республика Северная Осетия-Алания	8259	7262	87,9
Чеченская Республика
Краснодарский край	100484	95535	95,1
Ставропольский край	39464	35115	89,0
Ростовская область	69111	69345	100,3
Уральский район			
Республика Башкортостан	56296	47168	83,8
Удмуртская Республика	30887	26235	84,9
Курганская область	12385	12543	101,3
Оренбургская область	36241	28815	79,5
Пермская область	52861	54815	103,7
в том числе Коми-Пермяцкий автономный округ	2504	2141	85,5
Свердловская область	133013	121587	91,4
Челябинская область	54802	37483	68,4
Западно-Сибирский район			
Республика Алтай	2826	4065	143,8
Алтайский край	48377	39516	81,7
Кемеровская область	55045	50614	92,0
Новосибирская область	44098	35446	80,4
Омская область	40011	31483	78,7
Томская область	14634	11539	78,9
Тюменская область	92301	76045	82,4
в том числе:			
Ханты-Мансийский автономный округ	42544	35139	82,6
Ямало-Ненецкий автономный округ	17913	14506	81,0
Восточно-Сибирский район			
Республика Бурятия	17915	12051	67,3
Республика Тыва	3744	4176	111,5
Республика Хакасия	12498	8146	65,2
Красноярский край	75567	49014	64,9
в том числе:			
Таймырский (Долгано-Ненецкий) автономный округ	1765	1116	63,2
Эвенкийский автономный округ	369	376	101,9
Иркутская область	47313	35426	74,9
в том числе Усть-Ордынский Бурятский автономный округ	1047	636	60,7
Читинская область	21678	23973	110,6
Агинский Бурятский автономный округ	448	534	119,2
Дальневосточный район			
Республика Саха (Якутия)	20956	22606	107,9
Еврейская автономная область	1485	1058	71,2
Чукотский автономный округ	2009	1621	80,7
Приморский край	45703	36554	80,0
Хабаровский край	29547	26523	90,0
Амурская область	18421	7737	42,0
Камчатская область	6144	4754	77,4
в том числе Корякский автономный округ	690	302	43,8
Магаданская область	4734	4768	100,7
Сахалинская область	7255	10188	140,4
Калининградская область	19958	19824	180,9

**4.23. СРЕДНЕГОДОВАЯ ЧИСЛЕННОСТЬ РАБОТНИКОВ ОРГАНИЗАЦИЙ
ОБЩЕСТВЕННОГО ПИТАНИЯ**
(человек)

	1996	1997	1997 в процентах к 1996
Российская Федерация, тыс. человек	716,6	631,0	88,1
Северный район			
Республика Карелия	3465	3552	102,5
Республика Коми	5648	4387	77,7
Архангельская область	7380	5602	75,9
в том числе Ненецкий автономный округ	75	56	74,7
Вологодская область	7096	6653	93,8
Мурманская область	5410	4522	83,6
Северо-Западный район			
г. Санкт-Петербург	25235	25658	101,7
Ленинградская область	6656	5854	88,0
Новгородская область	2516	2286	90,9
Псковская область	2636	1987	75,4
Центральный район			
Брянская область	7230	6603	91,3
Владимирская область	7382	8087	109,6
Ивановская область	6216	5035	81,0
Калужская область	4692	4408	94,0
Костромская область	3132	2854	91,1
г. Москва	123774	61974	50,1
Московская область	17120	13854	80,9
Орловская область	5482	4848	88,4
Рязанская область	4558	3398	74,5
Смоленская область	3979	4032	101,3
Тверская область	5711	5005	87,6
Тульская область	9709	8185	84,3
Ярославская область	8271	7509	90,8
Волго-Вятский район			
Республика Марий Эл	2801	3604	128,7
Республика Мордовия	3857	3628	94,1
Чувашская Республика	7621	7515	98,6
Кировская область	9618	8878	92,3
Нижегородская область	17509	17743	101,3
Центрально-Черноземный район			
Белгородская область	7836	7750	98,9
Воронежская область	12745	9826	77,1
Курская область	6461	5152	79,7
Липецкая область	6558	5997	91,5
Тамбовская область	4936	4652	94,2
Поволжский район			
Республика Калмыкия	1009	433	42,9
Республика Татарстан	18464	17509	94,8
Астраханская область	2915	2682	92,0
Волгоградская область	12589	11889	94,4
Пензенская область	6967	6769	97,2
Самарская область	17225	15505	90,0
Саратовская область	6633	7882	118,8
Ульяновская область	6733	6182	91,8

Продолжение

	1996	1997	1997 в процентах к 1996
Северо-Кавказский район			
Республика Адыгея	844	913	108,2
Республика Дагестан	1737	6529	375,9
Кабардино-Балкарская Республика	2101	1762	83,9
Карачаево-Черкесская Республика	1255	880	70,1
Республика Северная Осетия-Алания	1815	1855	102,2
Чеченская Республика
Краснодарский край	20157	19011	94,3
Ставропольский край	7877	9159	116,3
Ростовская область	16043	15210	94,8
Уральский район			
Республика Башкортостан	19373	19106	98,6
Удмуртская Республика	9243	13833	149,7
Курганская область	4860	4528	93,2
Оренбургская область	9669	10627	109,9
Пермская область	19743	18135	91,9
в том числе Коми-Пермяцкий автономный округ	402	325	80,9
Свердловская область	25208	23757	94,2
Челябинская область	18489	18153	98,2
Западно-Сибирский район			
Республика Алтай	482	384	79,7
Алтайский край	10202	8111	79,5
Кемеровская область	14459	17398	120,3
Новосибирская область	11586	9914	85,6
Омская область	9853	8652	87,7
Томская область	2402	2218	92,3
Тюменская область	18655	19213	103,0
в том числе:			
Ханты-Мансийский автономный округ	8457	10047	118,8
Ямало-Ненецкий автономный округ	4960	4019	81,0
Восточно-Сибирский район			
Республика Бурятия	3327	2855	85,8
Республика Тыва	637	502	78,8
Республика Хакасия	1797	1383	77,0
Красноярский край	15049	13666	90,8
в том числе:			
Таймырский (Долгано-Ненецкий) автономный округ	415	293	70,6
Эвенкийский автономный округ	34	45	132,4
Иркутская область	11462	11723	102,3
в том числе Усть-Ордынский Бурятский автономный округ	222	375	168,9
Читинская область	3092	2361	76,4
Агинский Бурятский автономный округ	49	184	375,5
Дальневосточный район			
Республика Саха (Якутия)	2961	2885	97,4
Еврейская автономная область	509	702	137,9
Чукотский автономный округ	195	179	91,8
Приморский край	8578	7061	107,3
Хабаровский край	5889	5977	101,5
Амурская область	2920	3404	116,6
Камчатская область	1274	1282	100,6
в том числе Корякский автономный округ	-	4	-
Магаданская область	866	1003	115,8
Сахалинская область	1781	1802	101,2
Калининградская область	6404	5001	78,1

**4.24. СРЕДНЕМЕСЯЧНАЯ НАЧИСЛЕННАЯ ЗАРАБОТНАЯ ПЛАТА РАБОТНИКОВ
ОРГАНИЗАЦИЙ РОЗНИЧНОЙ ТОРГОВЛИ**
(рублей)

	1996	1997	1997 в процентах к 1996
Российская Федерация	578766	682999	118,0
Северный район			
Республика Карелия	625464	744580	119,0
Республика Коми	918486	925095	100,9
Архангельская область	699362	889142	127,1
в том числе Ненецкий автономный округ	1335364	1567797	117,4
Вологодская область	810618	894336	110,3
Мурманская область	948212	1243156	131,1
Северо-Западный район			
г. Санкт-Петербург	597323	811166	135,8
Ленинградская область	475304	501589	105,5
Новгородская область	538043	607476	112,9
Псковская область	452963	494786	109,2
Центральный район			
Брянская область	389794	453601	116,4
Владимирская область	682362	443525	65,0
Ивановская область	403250	413316	102,5
Калужская область	476477	531018	111,5
Костромская область	427886	377533	88,2
г. Москва	812898	676251	83,2
Московская область	472728	667542	141,2
Орловская область	429227	490589	114,3
Рязанская область	429669	420306	97,8
Смоленская область	465658	522866	112,3
Тверская область	473310	489277	112,3
Тульская область	478226	528387	110,5
Ярославская область	534611	641588	120,0
Волго-Вятский район			
Республика Марий Эл	972552	466294	48,0
Республика Мордовия	329932	361832	109,7
Чувашская Республика	426784	496088	116,2
Кировская область	520982	582121	111,7
Нижегородская область	497668	534560	107,4
Центрально-Черноземный район			
Белгородская область	453176	482828	106,5
Воронежская область	402997	499664	124,0
Курская область	444239	559015	125,8
Липецкая область	519046	644861	124,2
Тамбовская область	387161	465508	120,2
Поволжский район			
Республика Калмыкия	302637	321169	106,1
Республика Татарстан	515100	621714	120,7
Астраханская область	387081	396780	102,5
Волгоградская область	440792	477726	108,4
Пензенская область	382994	410521	107,2
Самарская область	693903	655311	94,4
Саратовская область	305904	395118	129,2
Ульяновская область	426626	501808	117,6

	1996	1997	1997 в процентах к 1996
Северо-Кавказский район			
Республика Адыгея	318151	333544	104,8
Республика Дагестан	194031	319742	164,8
Республика Ингушетия	133877	258292	192,9
Кабардино-Балкарская Республика	230542	273447	118,6
Карачаево-Черкесская Республика	213724	306930	143,6
Республика Северная Осетия-Алания	252166	296998	117,8
Чеченская Республика
Краснодарский край	360520	456773	126,7
Ставропольский край	384136	480014	125,0
Ростовская область	319475	367651	115,1
Уральский район			
Республика Башкортостан	524037	623724	119,0
Удмуртская Республика	592388	732318	123,6
Курганская область	482921	581482	120,4
Оренбургская область	497019	585505	117,8
Пермская область	641396	736883	114,9
в том числе Коми-Пермяцкий автономный округ	488635	559186	114,4
Свердловская область	733260	942952	128,6
Челябинская область	509063	697071	136,9
Западно-Сибирский район			
Республика Алтай	416779	458954	110,1
Алтайский край	447001	552181	123,5
Кемеровская область	615436	681257	110,7
Новосибирская область	640750	764637	119,4
Омская область	526704	693358	131,6
Томская область	728388	923629	126,8
Тюменская область	976729	1085080	111,1
в том числе:			
Ханты-Мансийский автономный округ	962918	1086357	112,8
Ямало-Ненецкий автономный округ	1702759	1828086	107,4
Восточно-Сибирский район			
Республика Бурятия	720965	842908	116,9
Республика Тыва	602297	508950	84,5
Республика Хакасия	549675	610320	111,0
Красноярский край	716557	931319	130,0
в том числе:			
Таймырский (Долгано-Ненецкий) автономный округ	2298975	2080563	90,5
Эвенкийский автономный округ	1067570	1409641	132,0
Иркутская область	644793	982413	152,4
в том числе Усть-Ордынский Бурятский автономный округ	462401	638522	138,1
Читинская область	387682	975986	251,8
Агинский Бурятский автономный округ	529036	399532	75,5
Дальневосточный район			
Республика Саха (Якутия)	1460404	1420123	97,2
Еврейская автономная область	607653	655805	107,9
Чукотский автономный округ	2527767	2893841	114,5
Приморский край	607584	703042	115,7
Хабаровский край	728503	850423	116,7
Амурская область	653731	833829	127,6
Камчатская область	1113440	1570811	141,1
в том числе Корякский автономный округ	1560205	2011845	128,9
Магаданская область	881503	1060480	120,3
Сахалинская область	1206701	1155053	95,7
Калининградская область	483745	632160	130,7

**4.25. СРЕДНЕМЕСЯЧНАЯ НАЧИСЛЕННАЯ ЗАРАБОТНАЯ ПЛАТА РАБОТНИКОВ
ОРГАНИЗАЦИЙ ОБЩЕСТВЕННОГО ПИТАНИЯ**
(рублей)

	1996	1997	1997 в процентах к 1996
Российская Федерация	519240	615228	118,5
Северный район			
Республика Карелия	533735	612502	114,8
Республика Коми	777501	873686	112,4
Архангельская область	631336	762681	120,8
в том числе Ненецкий автономный округ	816222	1221726	149,7
Вологодская область	693459	754995	108,9
Мурманская область	784828	978199	124,6
Северо-Западный район			
г. Санкт-Петербург	416932	562539	134,9
Ленинградская область	413340	444058	107,4
Новгородская область	333343	452832	135,8
Псковская область	340481	405968	119,2
Центральный район			
Брянская область	255760	301749	118,0
Владимирская область	341847	376751	110,2
Ивановская область	358681	340929	95,1
Калужская область	382731	382611	99,97
Костромская область	343013	382428	111,5
г. Москва	724183	893277	123,4
Московская область	417757	545694	130,6
Орловская область	304361	382187	125,6
Рязанская область	276697	286867	103,7
Смоленская область	336722	410253	121,8
Тверская область	324253	408598	126,0
Тульская область	282260	342355	121,3
Ярославская область	441614	539410	122,2
Волго-Вятский район			
Республика Марий Эл	322611	370639	114,9
Республика Мордовия	285779	307908	115,9
Чувашская Республика	317529	385573	121,4
Кировская область	394120	480169	121,8
Нижегородская область	420583	469430	111,6
Центрально-Черноземный район			
Белгородская область	388844	436277	112,2
Воронежская область	267101	314808	127,4
Курская область	331120	407267	123,0
Липецкая область	384208	445767	116,0
Тамбовская область	242231	272001	112,3
Поволжский район			
Республика Калмыкия	226313	295535	130,6
Республика Татарстан	441221	575835	130,5
Астраханская область	292070	333572	114,2
Волгоградская область	308684	403467	130,7
Пензенская область	267802	292496	109,2
Самарская область	635463	722082	113,6
Саратовская область	265108	299479	113,0
Ульяновская область	301182	367485	122,0

Продолжение

	1996	1997	1997 в процентах к 1996
Северо-Кавказский район			
Республика Адыгея	254937	310487	121,8
Республика Дагестан	128541	224606	174,7
Кабардино-Балкарская Республика	169463	211682	124,9
Карачаево-Черкесская Республика	193353	284697	147,2
Республика Северная Осетия-Алания	173636	225350	129,8
Чеченская Республика
Краснодарский край	258626	261709	101,2
Ставропольский край	238925	275819	115,4
Ростовская область	262626	266243	101,4
Уральский район			
Республика Башкортостан	447039	541766	121,2
Удмуртская Республика	454392	616281	135,6
Курганская область	342901	436768	127,4
Оренбургская область	457943	502901	109,82
Пермская область	553073	645108	116,6
в том числе Коми-Пермяцкий автономный округ	353337	414513	117,3
Свердловская область	561541	664278	118,3
Челябинская область	513449	602723	117,4
Западно-Сибирский район			
Республика Алтай	351573	281489	80,1
Алтайский край	349781	419616	120,0
Кемеровская область	595689	597536	100,3
Новосибирская область	483018	591670	122,5
Омская область	508932	673257	132,3
Томская область	524646	655478	124,9
Тюменская область	1156714	1549935	134,0
в том числе:			
Ханты-Мансийский автономный округ	1327235	1635537	123,2
Ямало-Ненецкий автономный округ	1697629	2431917	142,2
Восточно-Сибирский район			
Республика Бурятия	504907	607116	120,2
Республика Тыва	471664	470916	99,8
Республика Хакасия	641263	540136	84,2
Красноярский край	1002020	1164556	116,2
в том числе:			
Таймырский (Долгано-Ненецкий) автономный округ	2140241	2242861	104,8
Эвенкийский автономный округ	669118	1666111	249,0
Иркутская область	717015	589186	82,2
в том числе Усть-Ордынский Бурятский автономный округ	295420	327800	111,0
Читинская область	363737	563088	154,8
Агинский Бурятский автономный округ	309864	350589	113,1
Дальневосточный район			
Республика Саха (Якутия)	1871448	1719671	91,9
Еврейская автономная область	432138	469836	108,7
Чукотский автономный округ	1436538	1733333	120,7
Приморский край	536665	611796	96,1
Хабаровский край	694851	818599	117,8
Амурская область	569814	719440	126,3
Камчатская область	1069290	1194358	111,7
в том числе Корякский автономный округ	-	1500000	-
Магаданская область	979734	1426703	145,6
Сахалинская область	783708	840497	107,3
Калининградская область	348977	430446	123,4

4.26. ИНДЕКСЫ ПОТРЕБИТЕЛЬСКИХ ЦЕН НА ПРОДУКТЫ ПИТАНИЯ
И АЛКОГОЛЬНЫЕ НАПИТКИ

(декабрь к декабрю предыдущего года; в процентах)

	1995		1996		1997	
	Продукты питания	Алкогольные напитки	Продукты питания	Алкогольные напитки	Продукты питания	Алкогольные напитки
Российская Федерация	222,6	227,2	113,1	152,8	107,8	118,0
Северный район						
Республика Карелия	234,6	231,1	107,1	195,4	105,1	109,2
Республика Коми	245,4	225,7	111,9	148,2	101,3	105,6
Архангельская область в том числе Ненецкий автономный округ	231,4	271,5	107,3	134,9	102,6	126,8
Вологодская область	237,4	249,2	110,4	151,1	106,4	116,8
Мурманская область	214,6	234,0	111,0	153,8	109,6	125,6
Северо-Западный район						
г. Санкт-Петербург	224,4	232,9	109,4	163,0	107,0	129,7
Ленинградская область	224,9	226,1	107,6	162,5	105,6	128,6
Новгородская область	220,4	232,3	108,1	137,7	106,7	105,6
Псковская область	247,2	204,1	111,5	140,9	107,2	120,8
Центральный район						
Брянская область	234,1	302,7	110,6	145,5	112,3	114,7
Владимирская область	223,9	275,0	110,1	156,9	108,1	113,2
Ивановская область	226,7	244,7	118,2	150,7	107,1	114,6
Калужская область	241,5	297,7	110,5	151,8	108,5	113,6
Костромская область	239,1	233,3	112,9	131,4	104,6	118,1
г. Москва	226,3	268,5	113,0	161,7	111,6	111,8
Московская область	210,3	210,7	112,0	142,7	104,7	114,0
Орловская область	213,9	249,6	117,1	145,9	106,4	117,6
Рязанская область	266,5	258,5	110,1	171,1	108,0	122,8
Смоленская область	235,7	282,8	112,1	156,6	110,4	125,4
Тверская область	223,8	278,9	109,6	142,4	106,5	123,2
Тульская область	214,2	252,4	114,1	151,4	110,4	113,9
Ярославская область	234,9	283,8	115,2	147,2	110,3	123,9
Волго-Вятский район						
Республика Марий Эл	230,3	246,9	119,5	167,7	104,6	114,4
Республика Мордовия	219,5	232,6	116,0	140,3	106,1	115,6
Чувашская Республика	242,6	194,5	113,1	160,8	104,6	115,3
Кировская область	232,4	218,3	111,1	146,7	106,1	117,0
Нижегородская область	217,4	189,8	120,8	202,0	106,9	120,0
Центрально-Черноземный район						
Белгородская область	201,6	243,5	121,1	170,6	114,1	111,5
Воронежская область	245,0	240,4	117,7	153,8	111,8	116,7
Курская область	240,7	276,4	114,9	132,9	110,0	108,9
Липецкая область	233,7	263,0	113,7	140,3	111,3	118,8
Тамбовская область	227,8	235,2	116,2	160,0	111,4	118,2
Поволжский район						
Республика Калмыкия	242,3	240,1	113,6	154,9	109,0	125,6
Республика Татарстан	251,1	238,4	112,1	156,6	110,7	126,2
Астраханская область	261,2	266,2	116,2	171,4	111,9	129,3
Волгоградская область	245,1	240,0	113,3	144,1	107,9	118,1
Пензенская область	226,4	226,8	119,5	150,1	106,4	117,0
Самарская область	243,5	223,5	111,7	138,3	105,9	122,4
Саратовская область	235,4	208,2	122,0	163,3	104,1	129,4
Ульяновская область	239,5	215,4	132,1	152,9	117,8	118,8

Продолжение

	1995		1996		1997	
	Продукты питания	Алкогольные напитки	Продукты питания	Алкогольные напитки	Продукты питания	Алкогольные напитки
Северо-Кавказский район						
Республика Адыгея	244,7	242,6	109,7	146,7	117,4	119,7
Республика Дагестан	229,1	217,3	108,0	142,5	109,3	117,8
Республика Ингушетия	111,1	149,6	101,4	103,7
Кабардино-Балкарская Республика	249,0	205,9	113,4	160,5	111,1	123,1
Карачаево-Черкесская Республика	215,2	205,7	113,4	149,9	113,1	122,3
Республика Северная Осетия-Алания	230,2	260,2	121,5	152,7	114,8	118,9
Чеченская Республика
Краснодарский край	228,0	222,8	113,9	194,1	109,8	114,5
Ставропольский край	229,1	236,2	112,4	124,9	112,7	118,8
Ростовская область	211,6	240,3	109,1	170,0	110,1	134,8
Уральский район						
Республика Башкортостан	225,7	217,3	119,1	160,8	105,7	113,7
Удмуртская Республика	242,7	235,2	117,9	158,6	107,8	126,2
Курганская область	235,5	255,9	111,4	157,3	108,7	131,7
Оренбургская область	238,5	260,8	111,1	164,7	105,4	116,9
Пермская область	236,9	238,4	118,6	183,9	108,0	121,5
в том числе Коми-Пермяцкий автономный округ	106,3	118,8
Свердловская область	214,6	215,3	117,1	131,6	107,3	108,4
Челябинская область	212,5	197,7	109,6	134,8	105,2	116,6
Западно-Сибирский район						
Республика Алтай	233,2	195,7	102,2	139,1	105,3	119,1
Алтайский край	246,0	206,9	110,4	167,0	108,9	116,9
Кемеровская область	233,0	197,6	108,8	155,5	103,6	117,6
Новосибирская область	224,3	192,8	119,7	145,7	108,4	111,9
Омская область	207,8	202,4	116,8	156,3	106,9	117,4
Томская область	224,8	232,9	118,6	157,4	110,1	123,2
Тюменская область	230,0	222,7	114,0	129,9	105,9	127,9
в том числе:						
Ханты-Мансийский автономный округ	106,8	136,8
Ямало-Ненецкий автономный округ	103,9	134,1
Восточно-Сибирский район						
Республика Бурятия	236,4	218,1	106,9	197,9	104,6	114,8
Республика Тыва	236,4	212,4	124,7	130,5	108,1	112,9
Республика Хакасия	249,8	267,8	114,9	155,7	110,7	120,7
Красноярский край	264,6	215,0	114,0	152,5	105,3	119,7
в том числе:						
Таймырский (Долгано-Ненецкий) автономный округ	103,4	136,2
Эвенкийский автономный округ	105,3	113,3
Иркутская область	257,7	203,4	117,8	143,5	105,2	114,1
в том числе Усть-Ордынский Бурятский автономный округ	105,6	118,0
Читинская область	235,0	213,1	106,5	138,7	104,2	133,2
в том числе Агинский Бурятский автономный округ	108,7	139,8
Дальневосточный район						
Республика Саха (Якутия)	257,7	223,0	115,5	119,1	103,3	110,5
Еврейская автономная область	234,0	205,8	107,8	141,8	104,0	128,8
Чукотский автономный округ	126,9	114,5
Приморский край	204,1	217,3	109,9	124,1	105,1	115,0
Хабаровский край	207,8	187,6	110,5	158,7	108,5	125,8
Амурская область	217,0	202,8	113,5	109,3	106,5	125,6
Камчатская область	234,9	207,4	111,8	142,6	103,6	115,2
в том числе Корякский автономный округ	102,1	122,7
Магаданская область	185,7	144,7	112,8	115,3	102,9	123,5
Сахалинская область	213,2	211,2	117,3	153,0	98,4	125,5
Калининградская область	228,0	317,6	104,0	99,5	103,6	112,1

4.27. ИНДЕКСЫ ПОТРЕБИТЕЛЬСКИХ ЦЕН НА ТОВАРЫ
 (декабрь к декабрю предыдущего года; в процентах)

	1995	1996	1997
Российская Федерация	220,4	117,8	108,8
Северный район			
Республика Карелия	236,9	117,0	106,4
Республика Коми	228,2	116,2	103,3
Архангельская область	236,9	112,2	105,3
Вологодская область	240,2	116,0	107,5
Мурманская область	225,4	121,8	111,3
Северо-Западный район			
г. Санкт-Петербург	222,2	118,6	111,4
Ленинградская область	224,3	118,6	109,0
Новгородская область	226,2	113,3	107,0
Псковская область	213,0	115,3	108,6
Центральный район			
Брянская область	252,0	116,3	111,6
Владимирская область	233,5	115,0	108,4
Ивановская область	227,0	120,1	107,3
Калужская область	248,6	115,9	108,9
Костромская область	226,1	116,1	106,3
г. Москва	228,9	118,1	111,4
Московская область	194,9	113,7	105,1
Орловская область	230,0	117,6	106,0
Рязанская область	266,2	116,8	109,5
Смоленская область	228,7	115,9	110,3
Тверская область	223,8	116,0	108,1
Тульская область	214,9	117,5	110,1
Ярославская область	229,9	117,6	110,2
Волго-Вятский район			
Республика Марий Эл	245,0	124,9	107,7
Республика Мордовия	216,4	122,9	109,2
Чувашская Республика	241,8	120,2	106,7
Кировская область	228,2	116,0	109,0
Нижегородская область	208,1	124,3	108,5
Центрально-Черноземный район			
Белгородская область	219,3	122,2	110,6
Воронежская область	233,8	126,1	111,1
Курская область	244,0	116,6	111,1
Липецкая область	249,9	116,9	110,9
Тамбовская область	234,4	122,1	111,0
Поволжский район			
Республика Калмыкия	241,8	122,7	108,1
Республика Татарстан	233,3	119,4	113,1
Астраханская область	256,2	121,0	113,1
Волгоградская область	226,1	117,5	108,5
Пензенская область	227,8	122,0	108,2
Самарская область	231,9	115,2	109,4
Саратовская область	220,7	127,0	109,6
Ульяновская область	228,6	127,9	113,8

Продолжение

	1995	1996	1997
Северо-Кавказский район			
Республика Адыгея	258,0	118,0	112,6
Республика Дагестан	216,1	111,8	108,7
Республика Ингушетия	...	115,1	102,7
Республика Кабардино-Балкария	243,3	120,8	111,7
Карачаево-Черкесская Республика	213,2	115,1	110,7
Республика Северная Осетия - Алания	234,2	120,5	112,9
Чеченская Республика
Краснодарский край	223,2	119,1	108,9
Ставропольский край	236,8	117,7	112,9
Ростовская область	218,1	115,8	113,8
Уральский район			
Республика Башкортостан	223,0	123,1	107,1
Удмуртская Республика	223,4	119,9	108,3
Курганская область	241,9	122,0	115,5
Оренбургская область	236,4	116,1	107,2
Пермская область	228,6	122,9	108,5
Свердловская область	201,0	120,6	107,5
Челябинская область	194,7	110,6	106,7
Западно-Сибирский район			
Республика Алтай	183,8	108,7	107,0
Алтайский край	239,4	115,9	108,9
Кемеровская область	228,8	117,9	107,4
Новосибирская область	205,7	121,6	107,7
Омская область	218,9	121,7	108,0
Томская область	238,1	127,3	110,5
Тюменская область	216,4	117,1	111,4
Восточно-Сибирский район			
Республика Бурятия	229,6	118,8	106,9
Республика Тыва	252,8	126,4	107,6
Республика Хакасия	238,8	120,6	110,4
Красноярский край	252,5	116,7	106,8
Иркутская область	234,7	121,2	106,4
Читинская область	234,4	117,5	108,1
Дальневосточный район			
Республика Саха (Якутия)	225,5	114,7	103,4
Еврейская автономная область	234,1	118,7	110,0
Приморский край	213,9	112,6	107,5
Хабаровский край	212,8	118,6	112,8
Амурская область	215,3	117,4	109,0
Камчатская область	239,3	123,5	108,2
Магаданская область	183,1	118,3	104,6
Сахалинская область	226,2	124,4	106,4
Калининградская область	238,1	106,4	104,2

4.28. ДЕНЕЖНЫЕ ДОХОДЫ В РАСЧЕТЕ НА ДУШУ НАСЕЛЕНИЯ

(в месяц; тысяч рублей)

	1985 ¹⁾	1990 ¹⁾	1995	1996	1997	1997 в процентах к 1996
Российская Федерация	142	215	515	762	923	121,2
Северный район						
Республика Карелия	152	223	673	923	1023	110,8
Республика Коми	191	276	666	985	1179	119,8
Архангельская область	159	219	505	672	778	115,9
в том числе Ненецкий автономный округ	1061	...
Вологодская область	136	197	499	702	832	118,5
Мурманская область	214	299	740	1044	1301	124,6
Северо-Западный район						
г. Санкт-Петербург	157	248	672	930	1019	109,6
Ленинградская область	129	191	371	547	606	110,8
Новгородская область	134	201	434	704	753	107,0
Псковская область	137	201	340	477	535	112,1
Центральный район						
Брянская область	128	202	340	526	596	113,3
Владимирская область	136	190	314	468	568	121,4
Ивановская область	131	190	306	455	546	119,9
Калужская область	139	202	435	568	669	117,9
Костромская область	138	191	391	526	604	115,0
г. Москва	195	345	1804	2876	3576	124,3
Московская область	130	196	395	520	648	124,8
Орловская область	144	218	380	578	653	112,9
Рязанская область	138	196	335	506	605	119,6
Смоленская область	135	191	366	548	649	118,4
Тверская область	135	192	344	470	524	111,5
Тульская область	142	199	398	550	674	122,6
Ярославская область	140	205	472	628	728	116,0
Волго-Вятский район						
Республика Марий Эл	117	171	259	367	437	119,0
Республика Мордовия	125	186	284	409	503	123,1
Чувашская Республика	111	165	301	430	479	111,4
Кировская область	134	194	381	544	621	114,2
Нижегородская область	141	201	382	531	657	123,7
Центрально-Черноземный район						
Белгородская область	132	195	392	594	659	111,0
Воронежская область	121	186	343	466	566	121,4
Курская область	131	187	309	457	584	128,0
Липецкая область	131	193	376	619	683	110,4
Тамбовская область	129	181	307	456	563	123,4

Продолжение

	1985 ¹⁾	1990 ¹⁾	1995	1996	1997	1997 в процентах к 1996
Поволжский район						
Республика Калмыкия	135	240	232	338	431	127,3
Республика Татарстан	126	187	394	546	672	123,0
Астраханская область	131	196	321	477	592	124,1
Волгоградская область	126	198	331	518	630	121,5
Пензенская область	136	192	301	410	490	119,7
Самарская область	131	200	476	731	952	130,2
Саратовская область	138	197	326	457	553	121,2
Ульяновская область	131	189	312	507	595	117,3
Северо-Кавказский район						
Республика Адыгея	241	361	473	131,1
Республика Дагестан	81	129	193	257	322	125,1
Республика Ингушетия	82 ²⁾	168 ²⁾	116	204	291	142,7
Кабардино-Балкарская Республика	109	166	266	399	479	120,0
Карачаево-Черкесская Республика	232	327	440	134,5
Республика Северная Осетия-Алания	115	177	319	446	570	127,6
Чеченская Республика
Краснодарский край	117 ³⁾	187 ³⁾	358	557	650	116,6
Ставропольский край	123 ⁴⁾	194 ⁴⁾	332	528	605	114,6
Ростовская область	136	208	333	526	656	124,7
Уральский район						
Республика Башкортостан	119	181	325	500	630	126,1
Удмуртская Республика	130	192	319	583	710	121,8
Курганская область	131	192	275	411	521	126,8
Оренбургская область	130	192	331	532	674	126,7
Пермская область	129	186	479	759	956	126,0
в том числе:						
Коми-Пермяцкий автономный округ	370	...
Свердловская область	139	207	503	708	851	120,3
Челябинская область	137	207	415	582	699	120,1
Западно-Сибирский район						
Республика Алтай	316	476	608	127,8
Алтайский край	139 ⁵⁾	201 ⁵⁾	349	436	508	116,5
Кемеровская область	147	225	701	848	1048	123,6
Новосибирская область	140	216	340	543	689	127,0
Омская область	138	194	429	667	784	117,7
Томская область	163	260	493	705	963	136,6
Тюменская область	225	336	1085	1727	2212	128,1
в том числе:						
Ханты-Мансийский автономный округ	2850	...
Ямало-Ненецкий автономный округ	3640	...

Продолжение

	1985 ¹⁾	1990 ¹⁾	1995	1996	1997	1997 в процентах к 1996
Восточно-Сибирский район						
Республика Бурятия	134	197	372	498	592	118,8
Республика Тыва	112	162	314	451	570	126,4
Республика Хакасия	465	739	759	102,8
Красноярский край	167 ⁶⁾	233 ⁶⁾	594	880	1045	118,8
в том числе:						
Таймырский Долгано-Ненецкий автономный округ	1083	...
Эвенкийский автономный округ	920	...
Иркутская область	148	222	580	813	984	121,1
в том числе Усть-Ордынский Бурятский автономный округ	305	...
Читинская область	126	185	421	550	572	104,0
в том числе Агинский Бурятский автономный округ	348	...
Дальневосточный район						
Республика Саха (Якутия)	247	355	957	1468	1675	114,2
Еврейская автономная область	411	595	665	111,7
Чукотский автономный округ	1072	1526	1869	122,5
Приморский край	161	247	538	731	843	115,3
Хабаровский край	168 ⁷⁾	246 ⁷⁾	528	741	899	121,2
Амурская область	150	240	489	745	873	117,1
Камчатская область	278	402	949	1417	1644	116,0
в том числе Корякский автономный округ	1594	...
Магаданская область	309 ⁸⁾	456 ⁸⁾	961	1302	1514	116,3
Сахалинская область	228	328	672	988	1127	114,0
Калининградская область	145	211	379	512	596	116,5

¹⁾ Рублей.²⁾ Включая Чеченскую Республику.³⁾ Включая Республику Адыгея.⁴⁾ Включая Карачаево-Черкесскую Республику.⁵⁾ Включая Республику Алтай.⁶⁾ Включая Республику Хакасия.⁷⁾ Включая Еврейскую автономную область.⁸⁾ Включая Чукотский автономный округ.4.29. ДЕНЕЖНЫЕ РАСХОДЫ В РАСЧЕТЕ НА ДУШУ НАСЕЛЕНИЯ
(в месяц; тысяч рублей)

	1985 ¹⁾	1990 ¹⁾	1995	1996	1997	1997 в процентах к 1996
Российская Федерация	141	205	497	751	908	120,8
Северный район						
Республика Карелия	145	208	536	694	744	107,3
Республика Коми	179	249	446	631	741	117,4
Архангельская область	150	199	383	486	535	110,1
в том числе Ненецкий автономный округ	539	...
Вологодская область	129	182	414	555	625	112,6
Мурманская область	193	254	582	826	1048	126,9
Северо-Западный район						
г. Санкт-Петербург	180	257	735	1112	1308	117,6
Ленинградская область	123	185	355	474	503	106,1
Новгородская область	125	190	376	569	627	110,3
Псковская область	122	176	282	359	427	118,8
Центральный район						
Брянская область	117	184	290	420	462	109,8
Владимирская область	123	171	272	399	461	115,5
Ивановская область	124	181	254	362	426	117,8
Калужская область	125	178	382	473	541	114,3
Костромская область	133	184	333	416	462	111,1
г. Москва	273	402	2415	4170	4929	118,2
Московская область	127	190	461	467	584	125,1
Орловская область	124	187	332	490	540	110,2
Рязанская область	122	173	281	390	462	118,4
Смоленская область	123	173	322	451	550	122,0
Тверская область	124	176	300	391	424	108,5
Тульская область	124	170	310	428	497	116,0
Ярославская область	130	190	414	556	651	117,0
Волго-Вятский район						
Республика Марий Эл	110	159	227	306	340	111,1
Республика Мордовия	110	166	225	315	373	118,4
Чувашская Республика	109	161	283	389	432	110,9
Кировская область	127	181	357	498	557	111,7
Нижегородская область	133	185	335	484	607	125,5
Центрально-Черноземный район						
Белгородская область	119	176	332	502	561	111,6
Воронежская область	116	171	315	429	510	119,0
Курская область	117	170	259	380	472	124,2
Липецкая область	121	181	309	494	534	108,2
Тамбовская область	114	161	246	358	441	123,2

Продолжение

	1985 ¹⁾	1990 ¹⁾	1995	1996	1997	1997 в процентах к 1996
Поволжский район						
Республика Калмыкия	112	203	141	202	224	111,0
Республика Татарстан	118	173	319	432	554	128,3
Астраханская область	125	182	253	358	438	122,5
Волгоградская область	123	182	278	436	546	125,4
Пензенская область	122	176	269	342	390	114,1
Самарская область	125	187	516	870	1213	139,5
Саратовская область	125	176	260	345	404	117,1
Ульяновская область	127	185	289	460	549	119,4
Северо-Кавказский район						
Республика Адыгея	207	288	352	122,3
Республика Дагестан	75	116	94	128	158	124,0
Республика Ингушетия	75 ²⁾	105 ²⁾	42	87	131	149,7
Кабардино-Балкарская Республика	108	166	193	265	318	119,9
Карачаево-Черкесская Республика	177	262	346	132,1
Республика Северная Осетия-Алания	111	180	239	362	399	110,3
Чеченская Республика
Краснодарский край	126 ³⁾	196 ³⁾	335	530	622	117,4
Ставропольский край	126 ⁴⁾	193 ⁴⁾	302	513	608	118,5
Ростовская область	126	189	270	438	576	131,3
Уральский район						
Республика Башкортостан	113	165	286	441	553	125,4
Удмуртская Республика	123	178	270	508	594	117,1
Курганская область	122	172	207	286	371	129,6
Оренбургская область	118	169	237	383	474	123,7
Пермская область	124	171	404	628	790	125,8
в том числе Коми-Пермяцкий автономный округ	189	...
Свердловская область	135	192	470	698	865	123,9
Челябинская область	133	190	348	487	612	125,8
Западно-Сибирский район						
Республика Алтай	190	286	346	121,2
Алтайский край	132 ⁵⁾	184 ⁵⁾	296	358	429	119,8
Кемеровская область	140	207	538	633	777	122,7
Новосибирская область	137	200	443	745	986	132,3
Омская область	132	181	382	616	761	123,6
Томская область	152	213	383	513	718	140,0
Тюменская область	197	272	718	1039	1346	129,6
в том числе:						
Ханты-Мансийский автономный округ	1614	...
Ямало-Ненецкий автономный округ	1842	...

Продолжение

	1985 ¹⁾	1990 ¹⁾	1995	1996	1997	1997 в процентах к 1996
Восточно-Сибирский район						
Республика Бурятия	130	189	323	409	478	116,7
Республика Тыва	107	149	193	263	274	104,1
Республика Хакасия	370	599	521	98,8
Красноярский край	161 ⁶⁾	219 ⁶⁾	456	697	814	116,7
в том числе:						
Таймырский (Долгано-Ненецкий) автономный округ	854	...
Эвенкийский автономный округ	690	...
Иркутская область	146	210	472	657	813	123,7
в том числе Усть-Ордынский Бурятский автономный округ	160	...
Читинская область	126	180	341	399	415	104,0
в том числе Агинский Бурятский автономный округ	154	...
Дальневосточный район						
Республика Саха (Якутия)	227	314	626	940	1157	123,1
Еврейская автономная область	325	441	476	107,8
Чукотский автономный округ	493	788	989	125,6
Приморский край	159	239	490	718	905	126,0
Хабаровский край	168 ⁷⁾	246 ⁷⁾	463	643	811	126,0
Амурская область	146	227	416	640	771	120,3
Камчатская область	266	363	698	1056	1274	120,7
в том числе Корякский автономный округ	696	...
Магаданская область	290 ⁸⁾	412 ⁸⁾	680	943	1103	117,0
Сахалинская область	220	308	522	748	846	113,0
Калининградская область	144	207	421	582	734	126,0

¹⁾ Рублей.²⁾ Включая Чеченскую Республику.³⁾ Включая Республику Адыгея.⁴⁾ Включая Карачаево-Черкесскую Республику.⁵⁾ Включая Республику Алтай.⁶⁾ Включая Республику Хакасия.⁷⁾ Включая Еврейскую автономную область.⁸⁾ Включая Чукотский автономный округ.

4.30. ПОТРЕБИТЕЛЬСКИЕ РАСХОДЫ НАСЕЛЕНИЯ

	Всего, млрд. руб.			На душу населения (в месяц), тыс.руб.			В процентах к предыдущему году (с корректировкой на индекс потребительских цен)		
	1995	1996	1997	1995	1996	1997	1995	1996	1997
	Российская Федерация	641408,2	922348,4	1095322,9	363,0	524,6	623,1	91,6	97,3
Северный район									
Республика Карелия	4206,8	5562,3	5799,6	445,3	593,2	620,9	78,3	88,8	94,3
Республика Коми	4848,2	6919,8	7893,8	338,5	488,4	563,6	87,3	94,9	103,0
Архангельская область в том числе Ненецкий автономный округ	5904,0	7385,9	7836,6	322,1	406,7	435,4	83,2	85,9	96,5
Вологодская область	5459,9	7331,9	8133,9	336,5	455,2	505,3	87,2	90,4	96,8
Мурманская область	5903,8	8851,7	10517,2	465,2	697,0	855,4	103,2	97,6	100,5
Северо-Западный район									
г. Санкт-Петербург	31564,8	43181,1	47243,6	545,7	756,4	826,5	110,7	93,5	93,6
Ленинградская область	5981,1	7619,4	7925,5	297,6	380,3	393,1	94,0	87,2	90,6
Новгородская область	2895,8	4305,7	4623,2	324,3	485,3	521,5	83,8	102,5	94,5
Псковская область	2373,6	2935,8	3371,5	237,2	295,3	341,1	90,7	88,2	99,8
Центральный район									
Брянская область	4436,7	6510,8	7038,4	249,9	368,5	399,1	78,6	97,6	92,7
Владимирская область	4390,0	6251,3	6975,9	222,2	318,5	355,8	77,1	98,2	99,1
Ивановская область	3373,3	4675,7	5543,7	221,2	309,8	369,3	92,5	93,7	102,4
Калужская область	4282,9	5101,2	5671,6	325,7	388,6	431,7	86,2	79,4	97,5
Костромская область	2783,9	3343,3	3647,3	287,4	349,2	380,4	87,2	81,8	94,8
г. Москва	143515,0	233732,9	292432,0	1376,1	2275,6	2822,5	92,5	111,8	108,2
Московская область	28670,7	27638,2	32231,7	361,4	352,1	408,7	126,8	67,0	105,4
Орловская область	3038,3	4450,3	4747,6	276,7	407,2	435,2	76,9	102,1	93,9
Рязанская область	3531,7	4893,3	5588,5	221,5	308,2	355,0	78,0	88,1	100,4
Смоленская область	3958,2	5213,2	5959,2	281,3	373,0	427,4	88,9	89,7	99,2
Тверская область	4711,8	6472,7	6747,0	237,7	328,9	343,2	80,2	96,6	90,8
Тульская область	5481,7	7234,2	8135,2	251,0	334,5	378,1	80,8	91,5	97,8
Ярославская область	5915,2	7901,9	8604,6	339,1	455,5	498,3	85,4	92,1	93,3
Волго-Вятский район									
Республика Марий Эл	1783,9	2560,2	2628,6	194,0	278,7	286,8	63,8	92,3	88,9
Республика Мордовия	2231,5	3100,2	3633,6	194,2	271,2	319,6	91,2	94,4	96,9
Чувашская Республика	4102,9	5624,8	6013,7	251,3	344,0	368,6	89,1	84,6	94,6
Кировская область	6198,6	8533,9	9319,8	315,0	436,2	479,9	95,9	94,4	93,4
Нижегородская область	11439,2	15552,1	19185,1	255,3	348,0	431,6	81,3	91,9	103,3
Центрально-Черноземный район									
Белгородская область	4654,1	7097,7	7942,4	265,0	402,0	446,8	83,5	102,0	92,4
Воронежская область	7496,4	9339,5	10564,5	249,4	311,5	353,2	96,0	80,5	96,0
Курская область	3467,4	4980,1	6446,6	214,4	309,5	401,0	86,6	96,4	112,8
Липецкая область	3848,3	6058,9	6642,8	256,5	404,0	443,4	82,6	103,3	93,1
Тамбовская область	3323,5	4802,9	6102,7	210,9	306,0	392,0	78,2	92,5	110,5
Поволжский район									
Республика Калмыкия	422,4	606,8	672,4	110,3	159,0	176,5	81,6	95,7	92,5
Республика Татарстан	11630,0	15339,1	19231,1	257,9	339,3	425,1	81,6	88,8	103,5
Астраханская область	2585,5	3441,2	4084,8	209,9	280,4	330,6	85,1	86,3	101,4
Волгоградская область	7214,1	11115,3	13742,0	222,7	342,7	423,8	83,0	102,8	110,1
Пензенская область	4295,0	5337,4	6059,2	228,8	285,3	325,4	97,9	80,3	98,5
Самарская область	16200,3	26299,2	36545,9	408,1	662,5	920,1	102,9	109,1	119,8
Саратовская область	7008,6	9145,6	10703,3	213,2	279,0	327,2	85,0	83,7	99,6
Ульяновская область	4355,4	7034,8	8197,1	243,0	393,9	459,4	77,3	107,0	93,0

Продолжение

	Всего, млрд. руб.			На душу населения (в месяц), тыс.руб.			В процентах к предыдущему году (с корректировкой на индекс потребительских цен)		
	1995	1996	1997	1995	1996	1997	1995	1996	1997
	Северо-Кавказский район								
Республика Адыгея	875,5	1193,8	1442,0	161,9	221,2	266,9	71,0	87,8	104,8
Республика Дагестан	1899,6	2409,1	2942,2	76,0	97,6	117,6	70,6	92,3	110,6
Республика Ингушетия	115,1	225,8	408,8	33,1	62,0	109,5	-	-	168,1
Кабардино-Балкарская Республика	1546,3	2096,7	2421,6	163,1	222,8	255,1	82,2	88,7	98,9
Карачаево-Черкесская Республика	698,3	1039,8	1460,0	133,5	199,8	278,9	91,2	97,4	125,9
Республика Северная Осетия - Алания	1510,7	2217,6	2580,7	190,6	279,0	323,8	118,1	98,0	97,9
Чеченская Республика	15669,6	24060,1	26868,9	259,9	401,2	441,4	90,7	101,9	98,3
Ставропольский край	7723,3	12525,5	14635,9	242,1	395,2	455,5	88,9	110,4	98,7
Ростовская область	11036,1	17931,9	23139,9	207,7	339,1	437,1	95,1	112,6	109,5
Уральский район									
Республика Башкортостан	11477,0	17530,3	21987,2	233,9	356,8	446,0	92,1	103,0	108,8
Удмуртская Республика	4394,5	8440,6	9628,1	223,3	430,3	490,3	67,4	130,4	98,4
Курганская область	2300,1	3196,0	3901,6	172,0	240,3	293,9	64,4	91,5	103,0
Оренбургская область	4915,0	8113,2	9698,8	184,0	304,0	362,7	78,8	111,4	105,6
Пермская область	11959,1	18299,3	22500,0	330,3	509,2	626,7	94,0	99,3	106,8
в том числе Коми-Пермяцкий автономный округ	286,8	154,6
Свердловская область	19833,2	26917,5	31596,0	352,1	480,5	564,7	96,5	91,9	101,4
Челябинская область	12225,4	16448,2	18666,9	275,8	372,7	422,8	95,7	98,6	103,5
Западно-Сибирский район									
Республика Алтай	403,9	592,5	693,3	167,6	245,8	285,7	86,4	107,3	105,9
Алтайский край	7787,4	8885,4	10493,6	240,9	275,8	326,9	92,2	75,8	103,3
Кемеровская область	17162,0	18344,5	21275,1	465,7	501,6	584,6	102,4	72,3	103,5
Новосибирская область	10634,3	16645,2	19145,8	322,4	505,5	580,7	99,6	106,1	97,5
Омская область	8015,3	12907,6	15757,7	306,7	494,2	603,4	97,0	103,0	103,8
Томская область	3927,7	5121,2	6956,4	303,5	396,4	539,9	96,4	83,5	114,1
Тюменская область	19373,0	27498,1	33807,7	510,4	717,8	881,6	94,0	96,7	105,1
в том числе:									
Ханты-Мансийский автономный округ	15920,8	985,0
Ямало-Ненецкий автономный округ	7076,8	1192,4
Восточно-Сибирский район									
Республика Бурятия	3579,7	4509,3	5037,1	283,4	358,3	400,5	78,3	85,0	98,2
Республика Тыва	608,2	846,4	864,4	164,1	228,0	232,2	91,2	85,3	88,9
Республика Хакасия	2193,1	3500,1	3155,5	312,3	499,9	449,8	84,6	107,7	76,9
Красноярский край	13380,0	20295,9	21545,5	358,4	543,3	581,5	86,1	99,1	93,7
в том числе:									
Таймырский (Долгано-Ненецкий) автономный округ	305,8	565,1
Эвенкийский автономный округ	103,3	436,9
Иркутская область	12875,5	17634,4	21545,3	383,2	527,7	645,8	94,2	90,8	106,3
в том числе Усть-Ордынский Бурятский автономный округ	223,6	129,9
Читинская область	4559,4	5178,9	4901,7	292,9	335,0	318,7	78,9	78,5	83,5
в том числе Агинский Бурятский автономный округ	123,5	131,3
Дальневосточный район									
Республика Саха (Якутия)	5768,3	9036,5	10933,6	467,0	729,7	902,6	90,6	101,3	108,0
Еврейская автономная область	709,3	934,0	943,8	280,3	376,4	381,2	73,6	85,6	85,9
Чукотский автономный округ	374,8	636,9	786,3	328,4	562,9	788,5	63,8	118,0	105,4
Приморский край	10311,7	13721,6	15116,4	379,5	509,7	565,9	86,8	93,7	95,9
Хабаровский край	6694,8	8606,3	10477,4	353,2	481,7	562,8	91,5	91,4	100,9
Амурская область	4384,9	6465,7	7570,3	351,6	524,6	614,1	89,8	99,7	104,0
Камчатская область	2789,3	4122,9	4226,9	556,9	831,3	880,4	85,3	93,4	87,0
в том числе Корякский автономный округ	183,3	483,5
Магаданская область	1581,5	2014,7	2146,1	490,5	643,5	720,0	89,1	90,4	94,2
Сахалинская область	3090,3	4347,9	4595,2	389,9	565,0	611,1	75,6	89,8	90,4
Калининградская область	3620,5	4374,7	5086,0	324,7	390,4	451,1	76,8	90,8	108,4

4.31. СТРУКТУРА ДЕНЕЖНЫХ РАСХОДОВ НАСЕЛЕНИЯ

(по материалам выборочного обследования бюджетов домашних хозяйств;
в процентах от всех денежных расходов)

	Покупка продуктов питания				Покупка непродовольственных товаров			
	1990	1995	1996	1997	1990	1995	1996	1997
Домашние хозяйства в городской местности								
Российская Федерация	28,7	45,3	43,4	38,2	37,4	25,4	25,4	30,0
Северный район								
Республика Карелия	27,6	42,0	41,6	39,6	36,4	28,4	24,9	27,7
Республика Коми	24,4	40,7	38,9	35,1	37,2	27,7	26,5	26,9
Архангельская область	27,8	44,4	45,8	38,8	36,0	24,4	21,7	26,6
Вологодская область	25,6	42,7	41,8	29,6	40,7	28,1	26,9	28,6
Мурманская область	25,8	40,3	38,2	35,2	34,5	23,3	24,9	27,6
Северо-Западный район								
г. Санкт-Петербург	31,7	51,8	46,8	44,5	35,9	19,1	20,1	24,2
Ленинградская область	29,1	47,6	48,3	46,3	34,8	24,2	20,5	25,2
Новгородская область	25,7	45,3	44,1	39,9	35,1	24,8	24,7	26,4
Псковская область	25,9	45,2	46,6	43,4	41,9	20,4	23,6	26,4
Центральный район								
Брянская область	33,6	48,5	48,8	48,4	34,6	23,6	24,3	26,8
Владимирская область	30,4	47,8	46,1	42,7	36,5	24,4	26,0	26,1
Ивановская область	31,3	53,9	50,1	45,5	35,0	19,4	22,2	23,2
Калужская область	30,3	46,0	47,1	41,6	36,7	28,6	25,0	29,0
Костромская область	28,2	55,6	52,8	48,7	35,4	19,0	21,6	25,0
г. Москва	33,2	51,4	47,6	37,6	37,7	17,0	17,7	35,4
Московская область	31,9	52,2	48,3	50,5	37,5	20,5	20,5	22,3
Орловская область	31,1	44,9	43,4	40,1	38,3	30,2	30,1	28,6
Рязанская область	27,7	51,2	52,2	50,1	40,9	24,2	21,3	27,2
Смоленская область	31,3	49,1	49,5	43,3	37,7	24,6	23,5	21,6
Тверская область	28,9	51,0	50,5	45,8	39,8	22,5	22,3	23,1
Тульская область	33,3	55,0	52,4	45,4	35,5	23,4	22,8	31,6
Ярославская область	31,9	48,8	45,3	40,3	34,8	25,3	26,0	30,9
Волго-Вятский район								
Республика Марий Эл	23,8	46,0	43,8	40,8	41,6	24,9	25,7	29,8
Республика Мордовия	30,2	48,5	45,8	43,5	37,3	25,9	24,8	32,0
Чувашская Республика	26,8	47,3	46,9	37,2	37,6	26,1	25,0	30,8
Кировская область	26,2	43,9	42,3	34,5	40,6	24,4	26,0	27,7
Нижегородская область	30,5	46,7	44,8	39,1	36,8	24,7	23,8	27,2
Центрально-Черноземный район								
Белгородская область	32,9	45,1	44,0	41,2	33,4	27,1	26,7	31,0
Воронежская область	30,1	46,2	45,0	34,7	39,8	26,7	26,5	34,4
Курская область	27,4	45,7	44,3	37,3	36,7	26,8	27,3	29,8
Липецкая область	30,1	44,0	42,5	36,8	41,0	29,5	28,8	33,3
Тамбовская область	32,7	51,7	50,0	42,6	36,1	25,9	24,9	32,0
Поволжский район								
Республика Калмыкия	26,9	45,9	48,9	43,7	37,2	27,8	24,4	24,5
Республика Татарстан	28,3	46,7	44,6	38,0	35,9	26,8	26,7	31,2
Астраханская область	31,7	47,4	46,1	41,8	35,2	25,3	24,3	28,4
Волгоградская область	28,6	45,0	43,4	41,6	35,1	25,2	26,3	28,1
Пензенская область	31,5	47,3	42,6	43,2	35,2	25,7	24,6	26,4
Самарская область	31,4	45,6	41,2	32,4	37,2	27,3	28,4	30,6
Саратовская область	32,4	47,0	46,3	42,8	36,0	25,4	26,8	28,9
Ульяновская область	28,8	45,1	45,5	43,2	38,9	28,5	27,3	28,1

Продолжение

	Покупка продуктов питания				Покупка непродовольственных товаров			
	1990	1995	1996	1997	1990	1995	1996	1997
Северо-Кавказский район								
Республика Адыгея	...	43,5	42,8	43,4	...	29,2	28,5	30,7
Республика Дагестан	39,5	66,1	65,4	52,6	36,8	19,3	21,3	33,0
Республика Ингушетия	36,2	67,5	34,4	23,8
Кабардино-Балкарская Республика	34,5	45,5	51,3	47,0	38,8	24,6	23,7	29,7
Карачаево-Черкесская Республика	...	40,8	46,1	50,1	...	31,9	26,9	26,2
Республика Северная Осетия-Алания	43,1	58,3	56,1	27,7	29,5	22,0	22,0	49,4
Чеченская Республика
Краснодарский край	30,2	43,1	43,7	37,0	37,7	28,4	27,1	30,7
Ставропольский край	26,9	39,0	39,7	42,5	41,3	28,0	26,3	28,3
Ростовская область	33,2	47,6	48,4	42,9	33,6	24,1	23,1	26,5
Уральский район								
Республика Башкортостан	27,2	43,1	39,2	31,7	39,5	30,8	32,3	33,3
Удмуртская Республика	25,3	45,7	41,2	35,7	39,6	24,8	26,5	30,6
Курганская область	24,1	41,9	40,5	37,6	38,7	30,9	30,9	27,9
Оренбургская область	25,2	46,4	45,3	33,6	39,1	26,9	26,1	34,0
Пермская область	27,4	43,3	40,7	32,3	36,6	26,8	28,2	28,0
Свердловская область	26,9	40,4	38,6	34,1	38,8	28,9	28,8	32,3
Челябинская область	26,9	40,5	37,0	36,0	37,8	27,8	27,8	29,6
Западно-Сибирский район								
Республика Алтай	...	45,6	49,4	39,8	...	27,6	27,0	23,6
Алтайский край	26,4	40,8	38,3	38,3	38,3	30,3	30,2	32,9
Кемеровская область	25,3	41,7	41,1	35,0	39,4	29,1	27,6	32,2
Новосибирская область	28,5	43,8	40,6	42,5	38,1	25,3	27,3	27,3
Омская область	27,1	40,9	42,3	41,9	37,7	30,0	27,1	30,5
Томская область	23,6	43,6	43,7	34,0	41,7	27,8	26,7	32,2
Тюменская область	21,3	35,9	32,5	27,7	42,2	32,4	34,9	33,6
Восточно-Сибирский район								
Республика Бурятия	30,0	46,5	50,2	47,3	32,0	26,5	22,4	26,7
Республика Тыва	21,2	39,0	47,4	43,6	44,0	34,7	28,7	32,7
Республика Хакасия	...	39,5	42,1	39,6	...	34,3	28,5	30,8
Красноярский край	24,7	40,9	38,1	30,9	40,1	30,7	30,1	32,5
Иркутская область	27,1	42,3	40,9	36,9	37,2	28,8	28,8	28,9
Читинская область	25,0	44,3	44,0	39,3	36,5	28,0	28,0	28,9
Дальневосточный район								
Республика Саха (Якутия)	21,6	35,4	40,5	30,2	36,2	30,0	26,0	28,9
Приморский край	27,6	44,1	42,8	45,5	37,2	25,0	25,4	24,6
Хабаровский край	24,6	44,1	39,6	36,2	38,7	25,5	28,4	29,0
Амурская область	22,1	42,7	41,3	38,4	37,0	27,8	25,0	23,3
Камчатская область	25,5	38,5	41,4	37,1	36,9	26,0	26,5	25,6
Магаданская область	26,5	37,1	39,1	36,8	28,0	21,2	22,3	26,1
Сахалинская область	20,3	44,0	42,2	41,1	36,3	25,0	23,8	25,0
Калининградская область	26,5	47,7	46,6	42,4	37,7	26,4	25,9	28,7

Продолжение

	Покупка продуктов питания				Покупка непродовольственных товаров			
	1990	1995	1996	1997	1990	1995	1996	1997
	Домашние хозяйства в сельской местности							
Российская Федерация	24,6	37,3	38,5	37,5	40,3	34,6	32,6	31,8
Северный район								
Республика Карелия	50,3	52,8	23,6	24,8
Республика Коми	...	41,1	44,7	37,9	...	31,4	28,2	30,2
Архангельская область	...	47,0	48,1	35,4	...	24,1	21,1	30,1
Вологодская область	28,4	48,3	46,1	43,4	33,0	24,6	25,8	27,9
Мурманская область	46,1	42,3	22,1	23,3
Северо-Западный район								
Ленинградская область	...	43,8	44,3	49,0	...	24,7	21,4	24,5
Новгородская область	49,1	42,9	21,8	20,1
Псковская область	24,9	44,4	43,5	44,9	36,4	24,9	27,7	24,1
Центральный район								
Брянская область	...	39,8	42,8	41,4	...	32,8	27,4	25,0
Владимирская область	...	43,2	43,4	45,1	...	26,7	25,3	22,1
Ивановская область	...	47,6	50,3	47,8	...	27,6	23,0	26,3
Калужская область	...	47,0	43,3	37,2	...	24,6	27,0	26,6
Костромская область	58,7	55,7	16,6	19,3
Московская область	...	46,4	47,8	49,4	...	27,1	23,8	23,7
Орловская область	25,0	33,4	33,7	31,6	40,0	40,7	39,4	38,1
Рязанская область	29,1	45,1	46,6	48,9	33,7	29,3	28,8	28,6
Смоленская область	...	45,2	46,9	50,6	...	30,4	29,6	29,8
Тверская область	29,8	48,4	50,7	52,9	32,2	26,1	26,5	24,1
Тульская область	...	48,4	48,7	46,0	...	32,7	30,7	34,5
Ярославская область	...	45,1	46,3	48,4	...	29,5	26,0	28,4
Волго-Вятский район								
Республика Марий Эл	...	43,3	40,6	39,0	...	32,3	31,2	32,6
Республика Мордовия	44,6	39,2	25,1	28,6
Чувашская Республика	...	35,5	31,2	30,3	...	37,9	35,9	27,9
Кировская область	25,9	41,2	39,1	32,9	36,8	26,8	29,5	36,3
Нижегородская область	28,2	43,7	42,2	43,4	37,4	32,9	30,6	30,2
Центрально-Черноземный район								
Белгородская область	29,7	38,0	39,3	52,1	42,9	33,3	26,0	25,0
Воронежская область	21,9	28,6	28,8	27,3	40,6	43,3	41,1	41,9
Курская область	27,4	36,5	36,6	45,7	39,8	40,7	39,7	32,0
Липецкая область	...	44,0	43,9	43,9	...	33,6	30,1	28,1
Тамбовская область	26,0	35,8	37,9	33,5	37,2	36,8	36,0	35,2
Поволжский район								
Республика Калмыкия	...	44,8	46,5	38,7	...	31,0	30,3	25,8
Республика Татарстан	27,1	34,7	32,6	36,7	36,1	34,4	34,2	38,0
Астраханская область	...	38,1	47,3	40,1	...	28,1	26,1	31,7
Волгоградская область	24,7	35,2	31,4	31,1	40,1	36,9	38,8	31,7
Пензенская область	...	30,6	34,0	42,5	...	37,9	31,5	24,9
Самарская область	24,5	32,0	30,3	28,8	40,0	38,1	40,1	43,0
Саратовская область	24,1	31,6	32,5	35,4	38,6	36,3	35,6	39,6
Ульяновская область	...	41,2	44,2	42,7	...	34,3	31,0	31,1

Продолжение

	Покупка продуктов питания				Покупка непродовольственных товаров			
	1990	1995	1996	1997	1990	1995	1996	1997
	Северо-Кавказский район							
Республика Адыгея	...	35,5	37,8	42,6	...	34,8	32,5	32,3
Республика Дагестан	33,0	62,3	63,5	56,5	44,4	24,3	22,6	22,4
Кабардино-Балкарская Республика	47,9	45,8	28,3	30,5
Карачаево-Черкесская Республика	...	32,5	38,7	44,6	...	38,6	33,5	28,8
Республика Северная Осетия - Алания	...	43,2	37,9	42,2	...	27,3	28,3	33,4
Чеченская Республика
Краснодарский край	22,5	28,1	32,6	35,6	44,3	41,9	34,9	28,5
Ставропольский край	19,6	25,8	31,3	24,2	49,8	41,3	36,6	26,0
Ростовская область	23,1	33,3	37,1	32,3	44,9	37,9	33,2	36,2
Уральский район								
Республика Башкортостан	22,9	30,8	27,2	27,6	35,4	36,7	40,7	35,8
Удмуртская Республика	...	43,1	35,9	29,6	...	31,1	35,8	40,0
Курганская область	...	33,3	30,5	31,2	...	38,3	39,8	34,0
Оренбургская область	22,3	28,2	27,9	29,2	41,9	40,0	37,2	37,5
Пермская область	26,2	38,8	38,3	32,9	38,3	33,4	34,3	35,1
Свердловская область	...	40,4	37,7	39,4	...	31,0	33,3	25,3
Челябинская область	...	28,9	32,5	38,5	...	39,2	34,9	33,0
Западно-Сибирский район								
Республика Алтай	...	44,8	47,3	38,8	...	42,3	33,3	37,6
Алтайский край	19,8	27,7	27,5	31,1	44,6	40,9	43,9	36,8
Кемеровская область	...	39,0	40,4	33,7	...	34,9	35,1	30,1
Новосибирская область	23,0	31,4	30,6	33,7	44,6	37,5	40,3	32,3
Омская область	...	31,7	38,9	42,5	...	41,4	34,1	32,5
Томская область	43,5	38,6	28,1	32,0
Тюменская область	...	35,3	32,4	26,7	...	35,5	38,7	43,0
Восточно-Сибирский район								
Республика Бурятия	25,9	40,9	37,0	37,8	39,0	30,9	31,9	28,7
Республика Тыва	...	51,7	50,3	38,0	...	29,8	27,4	33,3
Республика Хакасия	...	34,4	35,3	36,9	...	43,6	37,3	39,2
Красноярский край	...	31,0	32,8	34,4	...	40,9	36,6	37,6
Иркутская область	28,0	38,6	39,8	44,1	40,6	36,4	37,4	30,7
Читинская область	22,3	45,3	44,1	43,8	43,8	32,8	33,0	35,3
Дальневосточный район								
Республика Саха (Якутия)	...	33,8	40,8	37,1	...	36,1	31,2	28,1
Приморский край	...	40,3	41,5	38,3	...	30,1	28,8	30,8
Хабаровский край	...	51,0	43,3	37,1	...	24,7	28,8	29,5
Амурская область	24,5	46,7	42,4	40,1	42,5	31,1	32,3	34,2
Камчатская область	45,6	45,7	28,3	25,3
Магаданская область	56,6	45,0	16,9	24,2
Сахалинская область	46,5	38,8	25,7	19,5
Калининградская область	...	49,2	49,9	46,8	...	29,1	25,4	24,5

4.32. ЧИСЛО ОРГАНИЗАЦИЙ ОПТОВОЙ ТОРГОВЛИ¹⁾
 (на 1 июля 1998 г.)

	Организации оптовой торговли ²⁾			
	потребительскими товарами		продукцией производственно-технического назначения	
	всего	в том числе крупные и средние	всего	в том числе крупные и средние
Российская Федерация	308091	6885	23082	4759
Северный район				
Республика Карелия	837	47	215	42
Республика Коми	1725	76	159	62
Архангельская область	1529	98	196	61
в том числе Ненецкий автономный округ	12	-	4	2
Вологодская область	1162	47	309	60
Мурманская область	1824	36	84	17
Северо-Западный район				
г. Санкт-Петербург	26128	352	845	114
Ленинградская область	971	50	132	37
Новгородская область	638	20	82	36
Псковская область	514	11	79	33
Центральный район				
Брянская область	1239	33	207	88
Владимирская область	1531	57	145	25
Ивановская область	1456	31	176	47
Калужская область	701	59	106	60
Костромская область	856	34	73	35
г. Москва	110202	886	5587	313
Московская область	6888	155	744	93
Орловская область	730	46	135	72
Рязанская область	1236	52	194	44
Смоленская область	915	29	157	48
Тверская область	1469	51	159	30
Тульская область	1854	49	231	43
Ярославская область	2329	63	372	58
Волго-Вятский район				
Республика Марий Эл	770	22	174	35
Республика Мордовия	455	39	87	25
Чувашская Республика	1380	111	148	77
Кировская область	1694	80	270	84
Нижегородская область	5185	134	438	47
Центрально-Черноземный район				
Белгородская область	1644	67	202	55
Воронежская область	3643	102	326	87
Курская область	1217	62	130	81
Липецкая область	1279	28	106	13
Тамбовская область	640	28	136	18
Поволжский район				
Республика Калмыкия	329	40	46	29
Республика Татарстан	4995	316	388	211
Астраханская область	1182	65	186	52
Волгоградская область	4895	78	277	136
Пензенская область	1132	23	129	44
Самарская область	7736	116	446	43
Саратовская область	3577	70	280	55
Ульяновская область	1066	23	476	67

Продолжение

	Организации оптовой торговли ²⁾			
	потребительскими товарами		продукцией производственно-технического назначения	
	всего	в том числе крупные и средние	всего	в том числе крупные и средние
Северо-Кавказский район				
Республика Адыгея	429	19	43	23
Республика Дагестан	423	51	88	53
Республика Ингушетия	650	4	25	6
Кабардино-Балкарская Республика	698	69	64	26
Карачаево-Черкесская Республика	558	15	30	9
Республика Северная Осетия-Алания	286	24	49	27
Краснодарский край	5023	130	508	188
Ставропольский край	3111	85	275	74
Ростовская область	7438	340	396	108
Уральский район				
Республика Башкортостан	5612	270	393	117
Удмуртская Республика	2778	147	163	54
Курганская область	1151	34	171	28
Оренбургская область	1040	20	170	47
Пермская область	2760	88	312	97
в том числе Коми-Пермяцкий автономный округ	48	2	17	9
Свердловская область	8512	200	633	107
Челябинская область	5198	102	681	48
Западно-Сибирский район				
Республика Алтай	1554	11	39	5
Алтайский край	2765	104	302	152
Кемеровская область	3248	91	247	80
Новосибирская область	9277	147	507	79
Омская область	4341	197	284	80
Томская область	1787	34	115	40
Тюменская область	3496	126	900	94
в том числе:				
Ханты-Мансийский автономный округ	1657	50	283	36
Ямало-Ненецкий автономный округ	497	21	111	11
Восточно-Сибирский район				
Республика Бурятия	1646	97	121	58
Республика Тыва	58	5	22	10
Республика Хакасия	584	21	66	38
Красноярский край	3929	98	348	85
в том числе:				
Таймырский (Долгано-Ненецкий) автономный округ	18	4	3	1
Эвенкийский автономный округ	9	1	2	1
Иркутская область	3358	110	237	68
в том числе Усть-Ордынский Бурятский автономный округ	20	-	9	4
Читинская область	1453	58	139	24
в том числе Агинский Бурятский автономный округ	362	-	8	1
Дальневосточный район				
Республика Саха (Якутия)	1189	47	189	51
Еврейская автономная область	149	10	19	17
Приморский край	4376	315	230	91
Хабаровский край	2770	27	158	49
Амурская область	1038	26	125	38
Камчатская область	698	26	63	20
в том числе Корякский автономный округ	12	2	5	1
Магаданская область	563	10	82	22
Сахалинская область	1056	42	122	31
Калининградская область	3577	28	134	98

¹⁾ Данные приведены на основе Генеральной совокупности объектов статистического наблюдения, включающей фактически действующие юридические лица, их представительства и филиалы.

²⁾ Включая оптово-посреднические и внешнеторговые организации.

**4.33. ИЗДЕРЖКИ ОБРАЩЕНИЯ КРУПНЫХ И СРЕДНИХ ОРГАНИЗАЦИЙ
ОПТОВОЙ ТОРГОВЛИ ¹⁾**
(миллионов рублей)

	Организации оптовой торговли			
	Потребительскими товарами		продукцией производственно-технического назначения	
	1996	1997	1996	1997
Российская Федерация, трлн. руб.	8,3	10,8	13,1	14,3
Северный район				
Республика Карелия	17331	16819	45414	35484
Республика Коми	62390	52656	171724	179322
Архангельская область в том числе Ненецкий автономный округ	75865	71526	172090	189100
Вологодская область	51337	41024	45293	34818
Мурманская область	85966	94168	111564	108829
Северо-Западный район				
г. Санкт-Петербург	267345	292929	281768	310536
Ленинградская область	5478	6643	61458	73918
Новгородская область	17934	17319	55835	61182
Псковская область	8475	14351	81386	82142
Центральный район				
Брянская область	40183	35125	100945	105866
Владимирская область	66179	63731	19862	20912
Ивановская область	20185	21014	81151	86197
Калужская область	18052	22301	52508	57159
Костромская область	36877	30175	55794	61300
г. Москва	2017688	2495623	2251655	2878530
Московская область	264264	1739506	328789	288475
Орловская область	34883	34470	333518	229372
Рязанская область	56396	55569	86063	89566
Смоленская область	13497	12844	29034	28166
Тверская область	74260	89611	135767	93277
Тульская область	40445	30089	124276	124642
Ярославская область	50587	53147	182020	189190
Волго-Вятский район				
Республика Марий Эл	12835	11246	90394	90786
Республика Мордовия	18051	14767	101719	84517
Чувашская Республика	24854	25323	69034	71521
Кировская область	80873	104437	133392	409268
Нижегородская область	332506	486675	104786	129700
Центрально-Черноземный район				
Белгородская область	38635	54776	68471	62279
Воронежская область	74213	97053	197489	154510
Курская область	85553	127360	156020	170131
Липецкая область	48317	46741	132555	94358
Тамбовская область	23001	33614	120158	114115
Поволжский район				
Республика Калмыкия	9891	6725	40848	47186
Республика Татарстан	198919	167801	363916	403531
Астраханская область	25502	31180	148806	161503
Волгоградская область	88313	95781	63607	65747
Пензенская область	30071	35496	139986	122501
Самарская область	257196	350535	444273	379699
Саратовская область	74353	85429	63900	80817
Ульяновская область	35721	40352	83108	96323

Продолжение

	Организации оптовой торговли			
	Потребительскими товарами		продукцией производственно-технического назначения	
	1996	1997	1996	1997
Северо-Кавказский район				
Республика Адыгея	5505	5056	15858	30488
Республика Дагестан	2987	2742	64466	35785
Республика Ингушетия	-	-	5096	4640
Кабардино-Балкарская Республика	6686	4709	40355	64391
Карачаево-Черкесская Республика	2581	2242	12166	7793
Республика Северная Осетия-Алания	2988	5722	6559	5030
Краснодарский край	153080	227932	410531	411339
Ставропольский край	56274	57991	537026	593107
Ростовская область	126074	196535	255668	204405
Уральский район				
Республика Башкортостан	328176	326437	279552	287969
Удмуртская Республика	197409	235392	71851	90660
Курганская область	12708	16361	63935	73828
Оренбургская область	18821	20731	253215	276813
Пермская область	209141	223310	224270	369717
в том числе Коми-Пермяцкий автономный округ	-	-	3868	5995
Свердловская область	167581	183266	439275	435935
Челябинская область	88781	120937	123395	153318
Западно-Сибирский район				
Республика Алтай	6979	6285	8865	10972
Алтайский край	105159	96983	125889	151880
Кемеровская область	170843	192253	214032	183432
Новосибирская область	123447	125267	214990	236272
Омская область	148508	156849	309134	363922
Томская область	29512	25810	59410	72057
Тюменская область	218669	255420	638432	818361
в том числе:				
Ханты-Мансийский автономный округ	97773	113158	244458	424034
Ямало-Ненецкий автономный округ	46660	71335	70585	74853
Восточно-Сибирский район				
Республика Бурятия	127657	96636	42614	42122
Республика Тыва	2009	1980	33461	31499
Республика Хакасия	11737	13430	198715	64628
Красноярский край	276017	245605	223487	235754
в том числе:				
Таймырский (Долгано-Ненецкий) автономный округ	150839	112104	-	-
Эвенкийский автономный округ	-	-	2317	2100
Иркутская область	172486	182566	112579	95171
Читинская область	28112	20177	52713	50675
Дальневосточный район				
Республика Саха (Якутия)	43576	76263	224511	253493
Еврейская автономная область	797	582	36837	43926
Чукотский автономный округ	16174	4963	61840	56413
Приморский край	151467	116184	67732	64294
Хабаровский край	213253	164195	76786	73884
Амурская область	95187	78849	23186	21114
Камчатская область	64499	60784	16906	16215
в том числе Корякский автономный округ	3149	6166	-	-
Магаданская область	13363	34801	48697	38921
Сахалинская область	83324	79419	107600	251496
Калининградская область	22971	31479	51180	44709

¹⁾ По основному виду деятельности.

**4.34. ПРИБЫЛЬ КРУПНЫХ И СРЕДНИХ ОРГАНИЗАЦИЙ
ОПТОВОЙ ТОРГОВЛИ в 1997 г. ¹⁾**
(миллионов рублей)

	Организации оптовой торговли	
	потребительскими товарами	продукцией производственно-технического назначения
Российская Федерация, млрд. руб.	8639,1	3107,5
Северный район		
Республика Карелия	-2284	-30758
Республика Коми	-13099	-2604
Архангельская область	3000	-24501
в том числе Ненецкий автономный округ	597	-797
Вологодская область	1329	30594
Мурманская область	1000	-13198
Северо-Западный район		
г. Санкт-Петербург	141898	62627
Ленинградская область	6729	-4525
Новгородская область	351	2605
Псковская область	15109	19890
Центральный район		
Брянская область	6045	15802
Владимирская область	11408	21122
Ивановская область	-4623	16018
Калужская область	1436	4175
Костромская область	-1779	7704
г. Москва	474468	1471018
Московская область	6858193	86109
Орловская область	270	13270
Рязанская область	-3587	42391
Смоленская область	3405	15757
Тверская область	15120	2619
Тульская область	19919	-4389
Ярославская область	29444	56091
Волго-Вятский район		
Республика Марий Эл	3316	-19340
Республика Мордовия	4162	9058
Чувашская Республика	16894	21738
Кировская область	16466	14545
Нижегородская область	145829	34952
Центрально-Черноземный район		
Белгородская область	15010	21965
Воронежская область	33841	15489
Курская область	64913	31413
Липецкая область	942	17020
Тамбовская область	1034	26662
Поволжский район		
Республика Калмыкия	-734	-6781
Республика Татарстан	30138	102126
Астраханская область	-679	15559
Волгоградская область	16138	40030
Пензенская область	-11135	19682
Самарская область	72804	36377
Саратовская область	23046	25714
Ульяновская область	14267	11666

Продолжение

	Организации оптовой торговли	
	потребительскими товарами	продукцией производственно-технического назначения
Северо-Кавказский район		
Республика Адыгея	-366	845
Республика Дагестан	-725	-12800
Республика Ингушетия	-	-
Кабардино-Балкарская Республика	-313	1052
Карачаево-Черкесская Республика	483	2136
Республика Северная Осетия-Алания	26	-3774
Чеченская Республика
Краснодарский край	13029	27509
Ставропольский край	-846	43874
Ростовская область	2877	11692
Уральский район		
Республика Башкортостан	415711	17282
Удмуртская Республика	80873	21008
Курганская область	-996	28235
Оренбургская область	109072	10726
Пермская область	42852	110725
в том числе Коми-Пермяцкий автономный округ	-	-2112
Свердловская область	38741	68665
Челябинская область	65133	2954
Западно-Сибирский район		
Республика Алтай	7652	514
Алтайский край	8911	-31470
Кемеровская область	63930	64083
Новосибирская область	52437	65224
Омская область	83262	64216
Томская область	48146	6609
Тюменская область-	-39197	57124
в том числе:		
Ханты-Мансийский автономный округ	-6801	17284
Ямало-Ненецкий автономный округ	-28865	17635
Восточно-Сибирский район		
Республика Бурятия	-16235	7488
Республика Тыва	-3011	8838
Республика Хакасия	-11014	9290
Красноярский край	21883	77902
в том числе:		
Таймырский (Долгано-Ненецкий) автономный округ	-9025	11568
Эвенкийский автономный округ	-3767	-952
Иркутская область	-16139	42692
в том числе Усть-Ордынский Бурятский автономный округ	-	41
Читинская область	-4213	12408
в том числе Агинский Бурятский автономный округ	-	-52
Дальневосточный район		
Республика Саха (Якутия)	-12795	28640
Еврейская автономная область	-901	2225
Чукотский автономный округ	-	-9612
Приморский край	1764	136914
Хабаровский край	-4493	-9864
Амурская область	1554	664
Камчатская область	-11981	-11140
в том числе Корякский автономный округ	-139	-17124
Магаданская область	12244	33762
Сахалинская область	-29855	7764
Калининградская область	6555	7417

¹⁾ Знак (-) означает убыток.

**ПРОДАЖА ВАЖНЕЙШИХ ВИДОВ ПРОДУКЦИИ
НА ВНУТРЕННЕМ РЫНКЕ РОССИЙСКОЙ ФЕДЕРАЦИИ**

4.35. ПРОДАЖА НЕФТИ, ВКЛЮЧАЯ ГАЗОВЫЙ КОНДЕНСАТ
(тысяч тонн)

	1995	1996	1997	1997 в процентах к 1996
Российская Федерация	190543	203719	196636	96,5
Северный район				
Республика Коми	5163	3743	3262	87,0
Архангельская область	-	2,6	-	-
Мурманская область	-	2,9	-	-
Поволжский район				
Республика Калмыкия	385	347	171	49,3
Республика Татарстан	12764	14426	14598	101,2
Астраханская область	36,9	27,9	11,8	42,3
Волгоградская область	1595	2053	2513	122,4
Пензенская область	2,6	3,3	1,4	42,4
Самарская область	6676	6563	5994	91,3
Саратовская область	901	944	878	93,0
Ульяновская область	120	108	23,5	21,8
Северо-Кавказский район				
Республика Адыгея	2,1	1,2	0,5	41,7
Республика Дагестан	72,9	202	18,7	9,3
Республика Ингушетия	25,0	110	-	-
Кабардино-Балкарская Республика	-	-	3,2	-
Краснодарский край	853	640	651	101,7
Ставропольский край	58,3	73,4	32,0	28,6
Уральский район				
Республика Башкортостан	14538	13558	12138	89,5
Удмуртская Республика	4695	4278	4060	94,9
Оренбургская область	6368	5544	5226	94,3
Пермская область	7362	4838	3775	78,0
Западно-Сибирский район				
Новосибирская область	18,4	23,3	24,7	106,0
Томская область	3913	3054	3420	112,0
Тюменская область	123498	141873	138297	97,6
в том числе:				
Ханты-Мансийский автономный округ	97095	121195	118783	98,0
Ямало-Ненецкий автономный округ	26403	20425	19514	95,5
Восточно-Сибирский район				
Красноярский край	95,8	13,0	15,1	116,2
в том числе Эвенкийский автономный округ	93,8	13,0	15,1	116,2
Дальневосточный район				
Республика Саха (Якутия)	72,5	135	214	158,5
Сахалинская область	986	1035	1019	98,5
Калининградская область	340	318	287	90,3

4.36. ПРОДАЖА ПРИРОДНОГО ГАЗА
(миллионов кубических метров)

	1995	1996	1997	1997 в процентах к 1996
Российская Федерация	655068	633320	520664	82,2
Северный район				
Республика Коми	3386	3185	3200	100,5
Северо-Западный район				
г. Санкт-Петербург	12772	12683	6631	52,3
Поволжский район				
Республика Калмыкия	104	95,9	88,7	92,5
Республика Татарстан	311	286	-	-
Астраханская область	18,0	10,8	19,6	181,5
Волгоградская область	442	477	80,8	-
Самарская область	240	224	-	-
Саратовская область	403	311	210	67,5
Северо-Кавказский район				
Республика Адыгея	466	458	205	44,8
Республика Дагестан	714	702	556	79,2
Краснодарский край	1512	1640	1777	108,4
Ставропольский край	277	244	257	105,3
Ростовская область	294	276	281	101,8
Уральский район				
Республика Башкортостан	211	147	201	13,7
Удмуртская Республика	1,7	0,4	-	-
Оренбургская область	30231	1599	779	48,7
Пермская область	552	515	345	67,0
Свердловская область	57900	59338	10387	17,5
Западно-Сибирский район				
Томская область	89,4	66,1	-	-
Тюменская область	541972	547865	492990	90,0
в том числе:				
Ханты-Мансийский автономный округ	16526	16440	302	-
Ямало-Ненецкий автономный округ	525445	531425	492688	92,7
Дальневосточный район				
Республика Саха (Якутия)	1607	1566	1494	95,4
Сахалинская область	1547	1626	1345	82,7
Калининградская область	15,3	6,3	-	-

4.37. ПРОДАЖА ЭЛЕКТРОЭНЕРГИИ
(миллионов киловатт-часов)

	1995	1996	1997	1997 в процентах к 1996
Российская Федерация	670795	651988	636005	97,5
Северный район				
Республика Карелия	6143	5966	5978	100,2
Республика Коми	6621	6150	6125	99,6
Архангельская область	5688	5268	5315	100,9
Вологодская область	10459	10604	10533	99,3
Мурманская область	11535	11051	11442	103,5
Северо-Западный район				
г. Санкт-Петербург	20832	20370	20234	99,3
Новгородская область	2700	2652	2564	96,7
Псковская область	1623	1624	1578	97,2
Центральный район				
Брянская область	3366	3053	3051	99,9
Владимирская область	5086	4754	4754	100,0
Ивановская область	3545	3459	3576	103,4
Калужская область	3356	3238	3207	99,0
Костромская область	2228	2195	2227	101,0
г. Москва	47880	47559	48052	101,0
Орловская область	2489	2402	2430	101,2
Рязанская область	4318	3948	3851	97,5
Смоленская область	3904	3770	3470	92,0
Тверская область	4466	4274	4364	92,0
Тульская область	8873	8380	8240	102,1
Ярославская область	5491	5241	5327	98,3
Волго-Вятский район				
Республика Марий Эл	2716	2676	2355	88,0
Республика Мордовия	2471	2341	2340	100,0
Чувашская Республика	3926	3851	3908	101,5
Кировская область	5630	5333	5323	99,8
Нижегородская область	17430	16367	15411	94,2
Центрально-Черноземный район				
Белгородская область	9642	9076	9049	99,7
Воронежская область	7026	6916	6747	97,6
Курская область	5248	4823	4774	99,0
Липецкая область	9608	9285	8535	91,9
Тамбовская область	3724	3551	3436	96,8
Поволжский район				
Республика Калмыкия	759	735	699	95,1
Республика Татарстан	18854	18915	18352	97,0
Астраханская область	2780	2806	2763	98,5
Волгоградская область	14373	13657	12595	92,2
Пензенская область	4023	3921	3761	95,9
Самарская область	17865	17238	17288	100,3
Саратовская область	9573	9181	8941	97,4
Ульяновская область	4880	4716	4629	98,2

Продолжение

	1995	1996	1997	1997 в процентах к 1996
Северо-Кавказский район				
Республика Дагестан	2182	2386	2475	103,7
Кабардино-Балкарская Республика	1332	1274	1171	91,9
Карачаево-Черкесская Республика	957	911	937	102,9
Республика Северная Осетия-Алания	1514	1534	1542	100,5
Чеченская Республика
Краснодарский край	12694	11841	11456	96,7
Ставропольский край	6241	6241	5400	86,5
Ростовская область	12455	11416	9827	86,1
Уральский район				
Республика Башкортостан	22178	21179	20195	95,4
Удмуртская Республика	6064	5827	5874	100,8
Курганская область	3942	3739	3544	94,8
Оренбургская область	11880	11344	11077	96,7
Пермская область	15988	15087	15186	100,7
Свердловская область	33195	31696	31372	99,0
Челябинская область	25505	24772	25086	101,3
Западно-Сибирский район				
Алтайский край	8937	9226	8561	92,8
Кемеровская область	27792	26708	25436	95,2
Новосибирская область	10351	10193	9493	93,1
Омская область	7920	7672	7016	91,4
Томская область	4322	4319	4045	93,7
Тюменская область	39546	40903	41195	100,6
Восточно-Сибирский район				
Республика Бурятия	3733	3644	3297	90,5
Республика Хакасия	8096	8143	7501	92,1
Красноярский край	28955	29067	28867	99,3
Иркутская область	38899	38132	36845	96,1
Читинская область	4392	4269	4002	93,7
Дальневосточный район				
Республика Саха (Якутия)	4966	5083	4904	96,9
Приморский край	7090	6741	6170	91,5
Хабаровский край	5833	5261	5114	97,2
Амурская область	4717	4407	4237	96,1
Камчатская область	1252	1216	1213	99,8
Магаданская область	2373	2123	1928	90,8
Сахалинская область	1926	1878	1677	89,3
Калининградская область	2437	2430	2374	97,7

4.38. ПРОДАЖА АВТОМОБИЛЬНОГО БЕНЗИНА
(тысяч тонн)

	1995	1996	1997	1997 в процентах к 1996
Российская Федерация	25373	21534	22377	103,9
Северный район				
Республика Карелия	80,3	48,2	37,8	78,4
Республика Коми	373	367	359	97,8
Архангельская область	45,6	65,4	44,9	68,7
Вологодская область	165	116	91,7	79,1
Мурманская область	71,3	46,6	23,9	51,3
Северо-Западный район				
г. Санкт-Петербург	122	92,7	102	110,0
Ленинградская область	527	280	96,2	34,4
Псковская область	108	93,7	86,1	91,9
Центральный район				
Владимирская область	140	121	111	91,7
Ивановская область	99,1	80,3	85,6	106,6
г. Москва	1481	1851	2018	109,0
Московская область	732	358	334	93,3
Орловская область	160	148	161	108,8
Рязанская область	945	396	391	98,7
Смоленская область	126	87,6	84,1	96,0
Тверская область	122	88,0	90,9	103,3
Тульская область	74,6	44,5	41,4	93,0
Ярославская область	1324	635	265	41,7
Волго-Вятский район				
Кировская область	27,8	67,0	100	149,3
Нижегородская область	654	440	664	150,9
Центрально-Черноземный район				
Белгородская область	233	225	228	101,3
Курская область	78,2	97,1	102	104,9
Липецкая область	145	148	148	100,0
Тамбовская область	146	134	168	125,4
Поволжский район				
Республика Калмыкия	45,4	46,0	11,1	24,1
Астраханская область	392	366	476	130,1
Волгоградская область	1022	1000	578,4	57,8
Пензенская область	173	148	171	115,5
Самарская область	830	254	2986	в 11,8р.
Саратовская область	257	159	256	161,0
Ульяновская область	152	130	169	130,0

Продолжение

	1995	1996	1997	1997 в процентах к 1996
Северо-Кавказский район				
Республика Адыгея	48,6	53,7	50,9	94,8
Республика Дагестан	-	-	2,3	-
Республика Северная Осетия-Алания	46,2	30,8	17,3	56,2
Краснодарский край	107	82,8	39,6	47,8
Ставропольский край	272	192	216	112,5
Ростовская область	208	164	149	90,9
Уральский район				
Республика Башкортостан	2708	2662	2230	83,8
Удмуртская Республика	171	118	148	125,4
Курганская область	149	62,5	58,7	93,9
Оренбургская область	727	784	842	104,4
Пермская область	1513	1569	1644	104,8
Свердловская область	257	181	210	116,0
Челябинская область	278	216	224	103,7
Западно-Сибирский район				
Алтайский край	171	107	90,2	84,3
Республика Алтай	13,6	7,2	4,2	58,3
Омская область	3339	3476	3268	94,0
Томская область	187	142	120	84,5
Тюменская область	272	243	243	100,0
в том числе Ханты-Мансийский автономный округ	137	139	153	110,1
Восточно-Сибирский район				
Республика Тыва	-	23,4	18,5	79,1
Красноярский край	952	933	998	107,0
Иркутская область	1982	1531	1129	73,4
Читинская область	118	102	86,7	85,0
Дальневосточный район				
Республика Саха (Якутия)	189	149	101	67,8
Чукотский автономный округ	12,7	10,4	16,6	159,6
Приморский край	157	126	145	115,1
Хабаровский край	436	306	218	71,2
Камчатская область	17,1	19,4	41,3	212,9
Магаданская область	28,3	13,3	10,4	78,2
Сахалинская область	58,1	28,1	15,9	56,6
Калининградская область	102	71,3	74,0	103,8

4.39. ПРОДАЖА ДИЗЕЛЬНОГО ТОПЛИВА

(тысяч тонн)

	1995	1996	1997	1997 в процентах к 1996
Российская Федерация	28090	22532	22434	99,6
Северный район				
Республика Карелия	54,2	24,6	13,8	56,1
Республика Коми	656	729	749	102,7
Архангельская область	78,5	54,4	24,0	44,1
Вологодская область	163	92,2	58,8	63,8
Мурманская область	30,8	18,7	11,9	63,6
Северо-Западный район				
г. Санкт-Петербург	95,1	52,7	64,8	123,0
Ленинградская область	780	322	267	82,9
Псковская область	99,8	73,5	53,1	73,1
Центральный район				
Владимирская область	76,4	60,4	34,0	56,3
Ивановская область	49,0	44,3	31,2	70,4
Калужская область	-	-	39,4	-
г. Москва	1731	909	1922	211,4
Московская область	618	283	238	84,1
Орловская область	151	127	99,6	78,4
Рязанская область	788	467	539	115,4
Смоленская область	105	49,1	47,3	96,3
Тверская область	81,7	52,7	53,4	101,3
Тульская область	71,0	23,8	42,2	177,3
Ярославская область	1418	496	313	63,1
Волго-Вятский район				
Кировская область	30,3	37,1	62,6	168,7
Нижегородская область	332	297	407,2	137,1
Центрально-Черноземный район				
Белгородская область	201	220	152	69,1
Курская область	87,5	97,7	107	109,5
Липецкая область	157	168	125	74,4
Тамбовская область	143	152	153	100,7
Поволжский район				
Республика Калмыкия	52,3	28,4	4,2	14,8
Республика Татарстан	328	848	371	43,8
Астраханская область	241	157	320	203,8
Волгоградская область	1895	1581	4,2	0,3
Пензенская область	183	144	107	74,3
Самарская область	1107	281	3518	в 12,5 р.
Саратовская область	243	88,9	254	285,7
Ульяновская область	152	129	97,1	75,3

Продолжение

	1995	1996	1997	1997 в процентах к 1996
Северо-Кавказский район				
Республика Адыгея	35,2	33,7	27,4	81,3
Республика Дагестан	39,5	-	2,2	-
Республика Северная Осетия-Алания	22,3	12,4	1,7	13,7
Краснодарский край	53,7	20,7	16,9	81,6
Ставропольский край	149	61,3	69,6	113,5
Ростовская область	119	77,4	51,1	66,0
Уральский район				
Республика Башкортостан	1844	2283	1490	65,3
Удмуртская Республика	88,2	32,2	55,3	171,7
Курганская область	162	20,4	16,4	80,4
Оренбургская область	983	869	1145	131,8
Пермская область	1878	1760	1729	98,2
Свердловская область	116	70,3	59,4	84,5
Челябинская область	75,3	142	149	104,9
Западно-Сибирский район				
Республика Алтай	4,5	1,9	1,6	84,2
Алтайский край	66,3	36,4	72,2	198,4
Омская область	3540	3233	2318	71,7
Томская область	138	145	106	73,1
Тюменская область	899	841	949	112,8
в том числе:				
Ханты-Мансийский автономный округ	645	645	764	118,5
Ямало-Ненецкий автономный округ	132	157	158	100,6
Восточно-Сибирский район				
Республика Тыва	-	37,9	9,9	26,1
Красноярский край	1010	1062	1213	114,2
Иркутская область	3044	2225	1612	72,5
Читинская область	15,4	25,9	21,4	82,6
Дальневосточный район				
Республика Саха (Якутия)	576	498	326	65,5
Чукотский автономный округ	154	105	198	188,6
Приморский край	77,2	54,9	76,9	140,1
Хабаровский край	639	677	320	47,3
Камчатская область	11,0	17,8	17,0	95,5
Магаданская область	53,9	27,1	52,5	193,7
Сахалинская область	41,0	19,2	8,2	42,7
Калининградская область	59,3	34,7	36,0	103,8

4.40. ПРОДАЖА ТОПОЧНОГО МАЗУТА
(тысяч тонн)

	1995	1996	1997	1997 в процентах к 1996
Российская Федерация	36609	28657	27676	96,6
Северный район				
Республика Карелия	84,1	15,4	4,3	27,9
Республика Коми	1366	1419	1601	112,8
Архангельская область	5,6	10,0	10,7	107,0
Вологодская область	34,2	13,3	4,4	33,1
Мурманская область	53,1	52,0	8,0	15,4
Северо-Западный район				
г. Санкт-Петербург	47,9	137	54,5	39,8
Ленинградская область	2284	706	258	36,5
Псковская область	6,2	22,9	16,9	73,8
Центральный район				
Владимирская область	67,9	48,2	34,2	71,0
Ивановская область	11,1	13,6	20,0	147,1
Калужская область	-	-	15,6	-
г. Москва	3237	2720	2358	86,7
Московская область	329	232	125	53,9
Орловская область	-	-	3,1	-
Рязанская область	1824	1178	946	80,3
Смоленская область	9,6	2,5	4,5	180,0
Тверская область	28,0	9,7	0,2	2,1
Тульская область	3,3	-	-	-
Ярославская область	2719	1296	701	54,1
Волго-Вятский район				
Кировская область	-	15,7	7,3	46,5
Нижегородская область	1517	493	1423	в 2,9 р.
Центрально-Черноземный район				
Белгородская область	1,2	-	-	-
Курская область	-	-	10,5	-
Липецкая область	9,9	5,2	2,9	55,8
Поволжский район				
Республика Татарстан	1001	1812	1684	92,9
Астраханская область	206	102	174	170,6
Волгоградская область	1303	955	3,9	0,4
Пензенская область	2,9	4,0	51,9	в 13 р.
Самарская область	1193	502	3820	в 7,6 р.
Саратовская область	314	194	53,3	27,5
Ульяновская область	21,8	14,3	57,4	в 4 р.

Продолжение

	1995	1996	1997	1997 в процентах к 1996
Северо-Кавказский район				
Республика Дагестан	20,7	10,0	3,7	37,0
Республика Северная Осетия-Алания	2,1	0,5	-	-
Краснодарский край	80,4	16,8	6,3	37,5
Ставропольский край	0,9	-	-	-
Уральский район				
Республика Башкортостан	6227	6360	4919	77,3
Удмуртская Республика	2,3	3,8	1,6	42,1
Курганская область	2,0	-	-	-
Оренбургская область	903	1132	1351	119,3
Пермская область	2647	2485	1951	78,5
Свердловская область	18,6	1,2	24,4	в 20,3 р.
Челябинская область	27,6	11,5	4,6	40,0
Западно-Сибирский район				
Алтайский край	0,6	9,2	0,5	5,4
Омская область	2875	2776	2002	72,1
Томская область	6,6	2,2	3,4	154,5
Тюменская область	3,8	0,8	2,6	в 3,3 р.
Восточно-Сибирский район				
Красноярский край	1541	1394	1460	104,7
Иркутская область	3380	1815	1876	103,4
Читинская область	1,0	11,9	19,1	160,5
Дальневосточный район				
Чукотский автономный округ	-	5,2	3,0	57,7
Приморский край	26,5	4,6	2,6	56,5
Хабаровский край	1043	643	584	90,8
Камчатская область	0,2	0,7	-	-
Сахалинская область	47,7	0,4	0,04	10,0
Калининградская область	70,7	-	5,9	-

4.41. ПРОДАЖА УГЛЯ

(тысяч тонн)

	1995	1996	1997	1997 в процентах к 1996
Российская Федерация	224974	224298	202783	90,4
Северный район				
Арктикуголь	201	-	-	-
Республика Коми	17471	19963	17807	88,2
Центральный район				
Калужская область	90,3	110	69,1	62,8
Смоленская область	131	53,2	27,7	52,1
г. Москва	-	128	89,3	69,8
Тверская область	138	12,0	-	-
Тульская область	3165	2439	1834	75,2
Северо-Кавказский район				
Карачаево-Черкесская Республика	39,8	34,1	27,1	79,5
Ростовская область	10942	10063	8847	87,9
Уральский район				
Республика Башкортостан	1593	893	-	-
Оренбургская область	1177	-	759	-
Пермская область	890	742	516	69,5
Свердловская область	2926	2961	2810	94,9
Челябинская область	5814	6115	5620	91,9
Западно-Сибирский район				
Алтайский край	7,5	8,1	2,6	32,1
Кемеровская область	84344	94047	75826	80,6
Новосибирская область	255	453	245	54,1
Восточно-Сибирский район				
Республика Бурятия	3430	3666	3099	84,5
Республика Тыва	704	-	-	-
Республика Хакасия	7799	4927	4084	82,9
Красноярский край	30365	36020	33726	93,6
в том числе:				
Таймырский (Долгано-Ненецкий) автономный округ	46,0	62,0	32,9	53,1
Иркутская область	14484	12865	11880	92,3
в том числе Усть-Ордынский Бурятский автономный округ	147	132	116	87,9
Читинская область	10668	10244	9512	92,9
в том числе Агинский Бурятский автономный округ	8,0	-	-	-
Дальневосточный район				
Республика Саха (Якутия)	6882	6579	5946	90,4
Чукотский автономный округ	950	643	589	91,6
Приморский край	10915	10486	10082	96,1
Хабаровский край	1501	1394	1510	108,3
Амурская область	4423	4086	5074	124,2
Камчатская область	23,0	32,9	29,1	88,4
в том числе Коряжский автономный округ	23,0	32,9	29,1	88,4
Магаданская область	1152	1028	838	81,5
Сахалинская область	2492	2401	2133	88,8

4.42. ПРОДАЖА ПРОКАТА ЧЕРНЫХ МЕТАЛЛОВ

(тысяч тонн)

	1995	1996	1997	1997 в процентах к 1996
Российская Федерация	16776	14549	13568	93,3
Северный район				
Вологодская область	2405	2502	2625	104,9
Северо-Западный район				
г. Санкт-Петербург	197	187	192	102,7
Центральный район				
Брянская область	30,8	17,9	20,4	114,0
Ивановская область	0,1	0,008	-	-
г. Москва	19,9	11,3	37,1	328,3
Московская область	51,9	47,0	37,1	78,9
Тульская область	60,8	66,2	64,0	96,7
Волго-Вятский район				
Кировская область	32,1	32,1	44,7	139,3
Нижегородская область	197	179	142	79,3
Центрально-Черноземный район				
Белгородская область	348	287	288	100,4
Липецкая область	1972	1229	1404	114,2
Поволжский район				
Волгоградская область	167	55,3	45,9	83,0
Северо-Кавказский район				
Ростовская область	62,4	56,5	54,1	95,8
Уральский район				
Республика Башкортостан	53,5	18,0	28,3	157,2
Удмуртская Республика	132	86,7	127,4	146,9
Оренбургская область	860	772	841	108,9
Пермская область	208	244	219	89,8
Свердловская область	1667	1721	1106	64,3
Челябинская область	3626	3190	4040	126,7
Западно-Сибирский район				
Кемеровская область	4484	3663	2164	59,1
Новосибирская область	49,0	137	71,9	52,5
Восточно-Сибирский район				
Красноярский край	10,9	7,2	6,3	87,5
Иркутская область	-	0,03	-	-
Читинская область	56,4	38,0	31,5	82,9
Дальневосточный район				
Хабаровский край	85,7	3,5	-	-

4.43. ПРОДАЖА СТАЛЬНЫХ ТРУБ
(тысяч тонн)

	1995	1996	1997	1997 в процентах к 1996
Российская Федерация	3331	3164	3193	100,9
Северный район				
Вологодская область	2,4	14,1	9,3	66,0
Северо-Западный район				
г. Санкт-Петербург	83,2	79,4	81,6	102,8
Центральный район				
г. Москва	29,5	20,5	24,2	118,1
Московская область	0,7	0,9	0,4	44,4
Орловская область	3,9	4,6	5,5	119,6
Волго-Вятский район				
Кировская область	0,8	0,4	1,1	275,0
Нижегородская область	394	473	508	107,4
Центрально-Черноземный район				
Белгородская область	8,7	5,7	1,3	22,8
Липецкая область	13,4	7,5	9,2	122,7
Поволжский район				
Республика Татарстан	51,9	66,1	97,2	147,1
Волгоградская область	234	129	205	158,9
Пензенская область	13,0	5,4	6,9	127,8
Саратовская область	17,5	12,1	19,0	157,0
Ульяновская область	0,1	-	-	-
Северо-Кавказский район				
Ростовская область	475	489	333	68,1
Уральский район				
Свердловская область	1292	1215	1272	104,7
Челябинская область	608	557	558	100,2
Западно-Сибирский район				
Кемеровская область	10,8	18,5	20,0	108,1
Новосибирская область	90,0	64,7	41,7	64,5
Омская область	1,4	0,2	0,2	100,0

4.44. ПРОДАЖА ПОЛИЭТИЛЕНА
(тысяч тонн)

	1995	1996	1997	1997 в процентах к 1996
Российская Федерация	368	327	362	110,7
Поволжский район				
Республика Татарстан	210	225	267	118,7
Самарская область	0,1	-	-	-
Северо-Кавказский район				
Ставропольский край	25,5	10,9	7,1	65,1
Уральский район				
Республика Башкортостан	85,4	65,5	60,0	91,6
Западно-Сибирский район				
Томская область	22,2	5,3	4,7	88,7
Восточно-Сибирский район				
Иркутская область	25,5	20,0	23,1	115,5

4.45. ПРОДАЖА ПОЛИСТИРОЛА И СОПОЛИМЕРОВ СТИРОЛА
(тысяч тонн)

	1995	1996	1997	1997 в процентах к 1996
Российская Федерация	73,6	42,7	44,6	104,5
Центральный район				
Московская область	0,8	0,2	0,4	200,0
Тульская область	13,2	11,2	14,3	127,7
Уральский район				
Республика Башкортостан	28,9	14,4	26,9	186,8
Западно-Сибирский район				
Омская область	13,7	11,0	2,7	24,6
Восточно-Сибирский район				
Иркутская область	17,1	5,9	0,3	5,1
Дальневосточный район				
Камчатская область	0,01	-	-	-

4.46. ПРОДАЖА ШИН ДЛЯ ГРУЗОВЫХ АВТОМОБИЛЕЙ

(тысяч штук)

	1995	1996	1997	1997 в процентах к 1996
Российская Федерация	6397	7954	8399	105,6
Северо-Западный район				
г. Санкт-Петербург	4,2	1,0	2,0	200,0
Центральный район				
г. Москва	162	169	265	156,9
Ярославская область	1069	986	1027	104,2
Волго-Вятский район				
Кировская область	971	1176	1277	108,6
Центрально-Черноземный район				
Воронежская область	242	360	396	110,0
Поволжский район				
Республика Татарстан	2209	2892	2797	96,7
Волгоградская область	326	536	628	117,2
Уральский район				
Свердловская область	226	217	195	89,9
Западно-Сибирский район				
Алтайский край	349	671	800	119,2
Омская область	626	665	775	116,5
Восточно-Сибирский район				
Красноярский край	212	281	236	84,0

4.47. ПРОДАЖА ШИН ДЛЯ ЛЕГКОВЫХ АВТОМОБИЛЕЙ

(тысяч штук)

	1995	1996	1997	1997 в процентах к 1996
Российская Федерация	9210	10707	13146	113,4
Северо-Западный район				
г. Санкт-Петербург	11,4	0,5	14,4	в 28,8 р.
Центральный район				
г. Москва	1299	976	1284	131,6
Ярославская область	1258	1664	2283	137,2
Центрально-Черноземный район				
Воронежская область	180	507	942	185,8
Поволжский район				
Республика Татарстан	4527	5080	4988	98,2
Волгоградская область	787	956	1229	128,6
Уральский район				
Оренбургская область	3,1	-	-	-
Свердловская область	492	380	571	150,3
Западно-Сибирский район				
Алтайский край	374	522	895	171,5
Омская область	159	241	407	168,9
Восточно-Сибирский район				
Красноярский край	120	380	533	140,3

4.48. ПРОДАЖА ДЕЛОВОЙ ДРЕВЕСИНЫ

(тысяч кубических метров)

	1995	1996	1997	1997 в процентах к 1996
Российская Федерация	45386	34883	30125	86,4
Северный район				
Республика Карелия	2556	1834	1570	85,6
Республика Коми	4513	3400	3743	110,1
Архангельская область	5835	5820	5706	98,0
Вологодская область	2764	1638	1761	107,5
Мурманская область	58,9	40,4	48,6	120,3
Северо-Западный район				
Ленинградская область	598	531	479	90,2
Новгородская область	294	243	207	85,2
Псковская область	94,3	123	106	86,2
Центральный район				
Брянская область	115	58,9	56,7	96,3
Владимирская область	276	199	224	112,6
Ивановская область	148	125	135	108,0
Калужская область	77	19,5	41,6	в 2,1 р.
Костромская область	1586	1007	1039	103,2
Московская область	303	238	261	109,7
Орловская область	0,3	0,3	0,6	в 2 р.
Рязанская область	30,3	21,0	27,9	132,9
Смоленская область	180	121	88,7	73,3
Тверская область	624	417	383	91,8
Ярославская область	144	130	125	96,2
Волго-Вятский район				
Республика Марий Эл	110	68,4	70,0	102,3
Республика Мордовия	22,5	27,5	45,8	166,5
Чувашская Республика	87,1	27,5	26,8	97,5
Кировская область	2647	1677	1894	112,9
Нижегородская область	277	250	296	118,4
Центрально-Черноземный район				
Воронежская область	1,6	1,6	1,0	62,5
Липецкая область	5,0	4,4	5,2	118,2
Тамбовская область	25,5	9,7	10,3	106,2
Поволжский район				
Республика Татарстан	113	112	87,2	77,9
Астраханская область	-	0,1	-	-
Волгоградская область	0,4	-	-	-
Пензенская область	43,6	22,8	22,2	97,4
Самарская область	10,3	4,4	10,4	в 2,4 р.
Саратовская область	3,6	4,4	0,1	2,3
Ульяновская область	80,5	70,7	51,6	73,0

Продолжение

	1995	1996	1997	1997 в процентах к 1996
Северо-Кавказский район				
Республика Адыгея	8,8	1,5	5,0	в 3,3 р.
Кабардино-Балкарская Республика	0,6	0,5	0,5	100,0
Карачаево-Черкесская Республика	10,0	2,3	4,3	187,0
Республика Северная Осетия-Алания	-	1,1	0,8	54,5
Краснодарский край	10,7	40,6	11,5	28,3
Уральский район				
Республика Башкортостан	459	402	258	64,2
Удмуртская Республика	221	146	144	98,6
Курганская область	44,9	16,0	41,2	в 2,6 р.
Пермская область	1718	1406	1277	90,8
в том числе Коми-Пермяцкий автономный округ	687	618	542	87,7
Свердловская область	3427	2149	1125	52,3
Челябинская область	288	216	153	70,8
Западно-Сибирский район				
Республика Алтай	29,1	14,2	3,2	22,5
Алтайский край	35,7	18,0	9,6	53,3
Кемеровская область	198	99,6	53,6	53,8
Новосибирская область	7,4	34,8	7,1	20,4
Омская область	153	91,9	42,5	46,2
Томская область	824	768	413	53,8
Тюменская область	1617	1059	420	39,7
в том числе:				
Ханты-Мансийский автономный округ	1403	943	375	39,8
Ямало-Ненецкий автономный округ	18,8	12,4	-	-
Восточно-Сибирский район				
Республика Бурятия	445	306	116	37,9
Республика Тыва	-	18,0	14,1	78,3
Республика Хакасия	97,2	47,3	23,1	48,8
Красноярский край	4845	4011	2716	67,7
в том числе Эвенкийский автономный округ	0,3	0,8	-	-
Иркутская область	4288	3718	2965	79,7
в том числе Усть-Ордынский Бурятский автономный округ	129	138	104	75,4
Читинская область	266	105	116	110,5
Дальневосточный район				
Республика Саха (Якутия)	142	167	101	60,5
Еврейская автономная область	7,5	3,0	4,6	153,3
Приморский край	679	402	175	43,5
Хабаровский край	904	787	546	69,4
Амурская область	423	177	184	104,0
Камчатская область	27,3	24,3	13,1	53,9
Магаданская область	1,6	0,1	0,1	100,0
Сахалинская область	551	354	299	84,5
Калининградская область	31,2	47,9	3,8	7,9

4.49. ПРОДАЖА ПИЛОМАТЕРИАЛОВ
(тысяч кубических метров)

	1995	1996	1997	1997 в процентах к 1996
Российская Федерация	10655	8783	7450	84,8
Северный район				
Республика Карелия	171	154	131	85,1
Республика Коми	570	436	423	97,0
Архангельская область	426	684	361	52,8
в том числе Ненецкий автономный округ	7,3	3,0	3,4	113,3
Вологодская область	289	252	211	83,7
Мурманская область	32,6	18,1	13,8	76,2
Северо-Западный район				
г. Санкт-Петербург	10,8	16,1	11,5	71,4
Ленинградская область	145	136	126	92,6
Новгородская область	101	95,8	71,9	75,1
Псковская область	55,9	86,3	84,9	98,4
Центральный район				
Брянская область	57,0	69,5	42,8	61,6
Владимирская область	157	127	127	100,0
Ивановская область	77,0	79,4	80,4	101,3
Калужская область	42,0	34,0	26,2	77,1
Костромская область	275	233	220	94,4
г. Москва	26,8	40,7	11,1	27,3
Московская область	130	96,6	99,4	103
Орловская область	14,2	9,4	3,4	36,2
Рязанская область	93,9	46,8	64,8	138,5
Смоленская область	58,2	54,7	55,2	100,9
Тверская область	221	299	286	95,7
Тульская область	21,4	20,1	11,9	59,2
Ярославская область	47,7	42,1	40,4	96,0
Волго-Вятский район				
Республика Марий Эл	72,8	71,0	65,0	91,5
Республика Мордовия	28,7	24,3	25,8	106,2
Чувашская Республика	57,1	43,4	44,2	101,8
Кировская область	777	483	486	100,6
Нижегородская область	243	188	226	120,2
Центрально-Черноземный район				
Белгородская область	6,0	10,2	4,8	47,1
Воронежская область	16,4	15,8	16,9	107,0
Курская область	0,1	9,5	9,2	96,8
Липецкая область	12,8	6,6	7,1	107,6
Тамбовская область	57,6	18,3	28,0	153,0
Поволжский район				
Республика Калмыкия	0,2	0,2	0,2	100,0
Республика Татарстан	98,1	101	96,2	95,2
Астраханская область	3,3	1,4	0,5	35,7
Волгоградская область	17,6	15,7	10,1	64,3
Пензенская область	89,5	76,4	75,0	98,2
Самарская область	17,3	12,0	9,4	78,3
Саратовская область	30,5	24,4	23,2	95,1
Ульяновская область	90,2	81,2	84,8	104,4

	1995	1996	1997	1997 в процентах к 1996
Продолжение				
Северо-Кавказский район				
Республика Адыгея	2,6	1,7	1,4	82,4
Республика Дагестан	2,9	0,4	-	-
Кабардино-Балкарская Республика	0,9	0,4	0,3	75,0
Карачаево-Черкесская Республика	12,4	7,8	6,4	82,1
Республика Северная Осетия-Алания	2,4	1,4	1,3	92,9
Краснодарский край	165	100	12,6	12,6
Ставропольский край	1,7	2,7	-	-
Ростовская область	7,2	2,6	0,8	30,8
Уральский район				
Республика Башкортостан	215	175	181	103,4
Удмуртская Республика	155	186	173	93,0
Курганская область	46,4	55,5	53,7	96,8
Оренбургская область	4,8	7,6	4,9	64,5
Пермская область	454	364	409	112,4
в том числе Коми-Пермяцкий автономный округ	77,0	38,1	46,4	121,8
Свердловская область	756	753	474	62,9
Челябинская область	147	102	100	98,0
Западно-Сибирский район				
Республика Алтай	18,8	14,9	9,5	63,8
Алтайский край	110	54,6	131	в 2,4 р.
Кемеровская область	176	94,3	67,9	72,0
Новосибирская область	86,1	51,5	58,1	112,8
Омская область	92,5	65,2	37,2	57,1
Томская область	324	318	234	73,6
Тюменская область	402	283	81,0	28,6
в том числе:				
Ханты-Мансийский автономный округ	254	235	80,2	34,1
Ямало-Ненецкий автономный округ	21,0	18,1	-	-
Восточно-Сибирский район				
Республика Бурятия	78,1	44,1	31,1	70,3
Республика Тыва	-	-	10,6	-
Республика Хакасия	96,2	53,7	39,4	73,4
Красноярский край	1267	774	679	87,7
Эвенкийский автономный округ	2,1	1,9	1,3	68,4
Иркутская область	817	650	527	81,1
в том числе Усть-Ордынский Бурятский автономный округ	10,4	13,7	15,8	115,3
Читинская область	104	70,7	53,5	75,7
Дальневосточный район				
Республика Саха (Якутия)	90,9	105	60,5	57,6
Еврейская автономная область	9,2	2,5	2,4	96,0
Приморский край	67,0	33,3	10,1	30,3
Хабаровский край	135	88,8	59,7	67,2
Амурская область	70,1	35,9	22,5	62,7
Камчатская область	14,5	11,5	12,0	104,3
Магаданская область	4,4	4,4	0,1	2,3
Сахалинская область	56,6	35,2	23,4	66,5
Калининградская область	22,8	20,2	12,4	61,4

4.50. ПРОДАЖА ЦЕМЕНТА

(тысяч тонн)

	1995	1996	1997	1997 в процентах к 1996
Российская Федерация				
	32632	25224	23962	95,0
Северный район				
Республика Коми	238	225	215	95,6
Архангельская область	317	202	164	81,2
Северо-Западный район				
Ленинградская область	1654	1211	1055	87,1
Центральный район				
Брянская область	2406	1739	2346	134,9
Московская область	2477	1924	1884	37,9
Рязанская область	505	246	355	144,3
Тульская область	93,7	46,7	49,5	106,0
Волго-Вятский район				
Республика Мордовия	913	801	885	110,5
Центрально-Черноземный район				
Белгородская область	1767	1244	1065	85,6
Воронежская область	247	174	126	72,4
Липецкая область	1033	890	750	84,3
Поволжский район				
Волгоградская область	1655	1282	1011	78,9
Самарская область	1009	790	652	82,5
Саратовская область	956	936	1026	10,6
Ульяновская область	1762	1496	1254	83,8
Северо-Кавказский район				
Карачаево-Черкесская Республика	1051	1107	1140	103,0
Краснодарский край	2169	1297	994	76,6
Ростовская область	4,5	0,4	-	-
Уральский район				
Республика Башкортостан	878	732	730	99,7
Оренбургская область	570	463	445	96,1
Пермская область	736	589	547	92,9
Свердловская область	2741	1893	1949	103,0
Челябинская область	2108	1936	1615	83,4
Западно-Сибирский район				
Алтайский край	2,6	4,4	62,4	-
Кемеровская область	1478	1203	1136	94,4
Новосибирская область	771	568	521	91,7
Тюменская область	1,7	2,2	0,4	18,2
в том числе Ямало-Ненецкий автономный округ	1,7	2,2	0,4	18,2
Восточно-Сибирский район				
Республика Бурятия	295	255	236	92,6
Красноярский край	1117	841	851	101,2
Иркутская область	557	340	294	86,5
Дальневосточный район				
Республика Саха (Якутия)	241	199	120	60,3
Еврейская автономная область	283	202	185	91,6
Приморский край	560	380	289	78,1
Камчатская область	18,3	3,4	9,1	267,7
Магаданская область	17,3	-	-	-
Сахалинская область	0,9	0,1	-	-

4.51. ПРОДАЖА МЕТАЛЛОРЕЖУЩИХ СТАНКОВ
(штук)

	1995	1996	1997	1997 в процентах к 1996
Российская Федерация	15992	9609	7999	83,2
Северный район				
Вологодская область	2	-	-	-
Северо-Западный район				
г. Санкт-Петербург	691	45	82	182,2
Центральный район				
Брянская область	135	18	19	105,6
Владимирская область	234	227	321	141,4
Ивановская область	36	46	39	84,8
Калужская область	11	-	3	-
Костромская область	6	15	41	273,3
г. Москва	1311	478	515	107,7
Московская область	428	261	405	155,2
Орловская область	64	19	38	200,0
Рязанская область	1154	908	805	88,7
Смоленская область	11	23	-	-
Тверская область	110	53	45	84,9
Тульская область	161	42	6	14,3
Ярославская область	58	22	18	81,8
Волго-Вятский район				
Республика Марий Эл	100	8	26	325,0
Кировская область	158	134	153	114,2
Нижегородская область	551	299	276	92,3
Центрально-Черноземный район				
Воронежская область	149	44	31	70,5
Курская область	-	22	14	63,6
Липецкая область	485	147	58	39,5

Продолжение

	1995	1996	1997	1997 в процентах к 1996
Поволжский район				
Астраханская область	412	243	215	88,5
Волгоградская область	60	168	67	39,9
Пензенская область	434	269	214	79,6
Самарская область	539	246	135	54,9
Саратовская область	320	123	78	63,4
Ульяновская область	78	57	42	73,7
Северо-Кавказский район				
Республика Адыгея	64	22	26	118,2
Республика Дагестан	-	50	88	176,0
Краснодарский край	453	348	360	103,5
Ростовская область	37	54	32	59,3
Уральский район				
Республика Башкортостан	2101	1432	1430	99,7
Удмуртская Республика	707	415	563	135,7
Оренбургская область	335	326	35	10,7
Пермская область	-	59	94	159,3
Свердловская область	694	773	304	39,3
Челябинская область	2642	1039	809	77,9
Западно-Сибирский район				
Алтайский край	618	751	393	52,3
Новосибирская область	13	5	9	180,0
Томская область	46	-	3	-
Тюменская область	174	34	46	135,3
Восточно-Сибирский район				
Иркутская область	21	1	2	200,0
Читинская область	50	116	35	30,2
Дальневосточный район				
Хабаровский край	339	267	124	46,4

4.52. ПРОДАЖА КУЗНЕЧНО-ПРЕССОВЫХ МАШИН
(штук)

	1995	1996	1997	1997 в процентах к 1996
Российская Федерация	2182	1371	1197	87,3
Северо-Западный район				
г. Санкт-Петербург	319	186	203	109,1
Ленинградская область	-	-	-	-
Центральный район				
Брянская область	2	3	135	-
Владимирская область	9	3	13	433,3
Костромская область	50	-	-	-
г. Москва	57	12	19	158,3
Московская область	18	11	5	45,5
Рязанская область	59	39	26	66,7
Тверская область	64	58	72	124,1
Волго-Вятский район				
Республика Мордовия	8	3	2	66,7
Нижегородская область	-	-	5	-
Центрально-Черноземный район				
Воронежская область	79	34	24	70,6
Курская область	36	52	30	57,7
Липецкая область	2	2	1	50,0
Тамбовская область	9	4	6	150,0
Поволжский район				
Астраханская область	77	33	5,3	160,6
Волгоградская область	28	39	8	20,5
Пензенская область	5	15	-	-
Самарская область	3	6	2	33,3
Саратовская область	-	-	4	-
Ульяновская область	15	6	3	50,0
Северо-Кавказский район				
Ростовская область	488	217	253	116,6
Уральский район				
Оренбургская область	438	394	212	53,8
Свердловская область	256	130	114	87,7
Челябинская область	2	-	-	-
Западно-Сибирский район				
Алтайский край	86	110	77	70,0
Новосибирская область	77	103	69	67,0
Новосибирская область	9	7	8	114,3
Дальневосточный район				
Хабаровский край	44	12	9	75,0
Амурская область	64	2	-	-

4.53. ПРОДАЖА ГРУЗОВЫХ АВТОМОБИЛЕЙ
(тысяч штук)

	1995	1996	1997	1997 в процентах к 1996
Российская Федерация	130	129	133	103,1
Центральный район				
Брянская область	0,09	0,01	0,01	100,0
г. Москва	1,9	1,4	6,5	464,3
Московская область	2,7	1,0	2,0	200,0
Рязанская область	0,07	-	-	-
Тверская область	0,08	0,04	0,05	125,0
Волго-Вятский район				
Республика Мордовия	1,0	0,5	0,2	40,0
Нижегородская область	70,7	74,7	84,3	112,9
Поволжский район				
Республика Татарстан	18,3	18,7	12,0	64,2
Пензенская область	0,05	0,03	0,09	300,0
Самарская область	0,05	-	-	-
Ульяновская область	6,7	13,0	19,7	151,5
Северо-Кавказский район				
Ставропольский край	0,2	0,02	0,02	100,0
Ростовская область	0,1	0,02	0,02	100,0
Уральский район				
Республика Башкортостан	6,6	4,7	0,6	12,8
Удмуртская Республика	11,7	7,1	2,3	32,4
Оренбургская область	0,1	0,2	0,07	35,0
Свердловская область	1,9	1,3	0,8	61,5
Челябинская область	8,3	6,1	4,3	70,5

4.54. ПРОДАЖА ЛЕГКОВЫХ АВТОМОБИЛЕЙ
(тысяч штук)

	1995	1996	1997	1997 в процентах к 1996
Российская Федерация	616	719	856	119,1
Центральный район				
г. Москва	32,1	3,2	16,7	521,9
Московская область	1,6	3,5	8,3	237,1
Волго-Вятский район				
Нижегородская область	111	122	122	100,0
Поволжский район				
Самарская область	422	547	640	117,0
Ульяновская область	37,2	30,2	48,9	161,9
Северо-Кавказский район				
Ростовская область	0,3	3,5	13,7	391,4
Уральский район				
Удмуртская Республика	12,3	9,0	5,4	60,0

4.55. ПРОДАЖА АВТОБУСОВ
(штук)

	1995	1996	1997	1997 в процентах к 1996
Российская Федерация	35485	34304	43775	127,6
Северо-Западный район				
Ленинградская область	87	32	37	115,6
Псковская область	1228	1070	380	35,5
Центральный район				
г. Москва	126	298	549	184,2
Московская область	713	298	252	84,6
Рязанская область	32	14	5	35,7
Волго-Вятский район				
Кировская область	21	2	-	-
Нижегородская область	8054	11351	16630	146,5
Центрально-Черноземный район				
Белгородская область	1	-	-	-
Тамбовская область	321	211	264	125,1
Поволжский район				
Волгоградская область	82	82	41	50,0
Саратовская область	40	31	11	35,5
Ульяновская область	22244	18291	24129	131,9
Уральский район				
Республика Башкортостан	1468	1351	614	45,5
Удмуртская Республика	27	-	-	-
Курганская область	1116	1087	760	69,9
Оренбургская область	23	55	95	172,7
Пермская область	11	3	2	66,7
Западно-Сибирский район				
Кемеровская область	10	16	3	18,8
Омская область	1	-	-	-
Восточно-Сибирский район				
Республика Хакасия	5	6	2	33,3

4.56. ПРОДАЖА АВТОМОБИЛЬНОГО БЕНЗИНА
ПРЕДПРИЯТИЯМ СЕЛЬСКОГО ХОЗЯЙСТВА
(тысяч тонн)

	1995	1996	1997	1997 в процентах к 1996
Российская Федерация	334,5	2945	787	26,7
Северный район				
Республика Карелия	9,5	5,3	-	-
Республика Коми	7,6	8,9	6,4	71,9
Архангельская область	15,9	12,1	1,6	13,2
Вологодская область	28,1	19,6	9,5	48,5
Мурманская область	1,9	1,2	0,2	16,7
Северо-Западный район				
г. Санкт-Петербург	10,5	2,8	-	-
Ленинградская область	4,5	16,2	3,5	125,0
Новгородская область	13,2	10,4	3,1	29,8
Псковская область	18,0	15,9	5,0	31,4
Центральный район				
Брянская область	42,0	26,5	0,4	1,5
Владимирская область	16,4	25,2	7,6	30,2
Ивановская область	12,6	11,8	4,9	41,5
Калужская область	24,9	13,1	5,1	38,9
Костромская область	13,1	15,3	8,5	55,6
г. Москва	64,9	35,9	-	-
Московская область	2,6	2,3	15,3	в 6,7 р.
Орловская область	27,4	26,5	0,3	1,1
Рязанская область	60,5	45,9	13,0	28,3
Смоленская область	22,9	13,6	5,3	39,1
Тверская область	36,6	30,3	5,0	16,5
Тульская область	51,0	51,1	9,7	19,0
Ярославская область	19,5	13,2	9,2	70,0
Волго-Вятский район				
Республика Марий Эл	10,9	1,2	0,8	66,7
Республика Мордовия	15,7	28,9	2,6	9,0
Чувашская Республика	21,7	21,4	8,1	37,9
Кировская область	40,9	31,8	0,2	0,6
Нижегородская область	51,1	74,0	10,3	13,9
Центрально-Черноземный район				
Белгородская область	85,6	90,4	0,1	0,1
Воронежская область	65,2	52,7	0,9	1,7
Курская область	31,9	40,1	14,6	36,4
Липецкая область	46,9	50,6	-	-
Тамбовская область	46,2	44,3	0,1	0,2
Поволжский район				
Республика Калмыкия	27,9	27,8	0,3	1,1
Республика Татарстан	109,1	141,7	62,4	44,0
Астраханская область	37,1	25,5	7,3	28,9
Волгоградская область	381,2	367,5	39,3	10,7
Пензенская область	74,9	55,2	-	-
Самарская область	75,3	52,2	0,7	1,3
Саратовская область	60,9	70,8	34,9	49,3
Ульяновская область	71,9	54,0	1,2	2,2

	1995	1996	1997	1997 в процентах к 1996
Продолжение				
Северо-Кавказский район				
Республика Адыгея	12,0	14,1	4,2	29,8
Республика Дагестан	37,1	29,3	2,8	9,6
Кабардино-Балкарская Республика	17,8	16,6	0,7	4,2
Карачаево-Черкесская Республика	4,1	7,4	3,3	44,6
Республика Северная Осетия-Алания	12,6	11,2	1,0	8,4
Чеченская Республика	0,2	-	-	-
Краснодарский край	53,9	27,5	11,7	42,5
Ставропольский край	99,5	85,8	16,4	19,1
Ростовская область	23,0	36,7	8,3	22,6
Уральский район				
Республика Башкортостан	196,1	190,0	86,0	45,3
Удмуртская Республика	22,4	46,7	10,4	22,3
Курганская область	47,5	35,0	9,3	26,6
Оренбургская область	102,6	92,6	44,9	48,5
Пермская область	36,2	26,2	23,1	88,2
Свердловская область	25,0	19,2	7,5	39,1
Челябинская область	22,0	51,7	24,9	48,2
Западно-Сибирский район				
Алтайский край	109,6	80,6	29,5	36,6
Кемеровская область	37,8	26,1	3,7	14,2
Новосибирская область	59,8	45,0	26,1	58,0
Омская область	98,8	86,2	53,4	61,9
Томская область	54,2	24,2	16,8	69,4
Тюменская область	43,3	33,6	9,4	28,0
Восточно-Сибирский район				
Республика Бурятия	28,9	20,4	4,0	19,6
Республика Тыва	13,3	9,3	0,3	3,2
Республика Хакасия	46,2	24,0	4,7	19,6
Красноярский край	155,8	85,7	34,5	40,3
Иркутская область	81,2	60,9	3,5	5,7
Читинская область	24,2	23,4	14,8	63,2
Дальневосточный район				
Республика Саха (Якутия)	22,6	21,2	9,9	46,7
Чукотский автономный округ	0,5	0,4	1,0	в 2,5 р.
Приморский край	21,9	15,1	4,0	26,5
Хабаровский край	14,4	14,0	6,1	43,6
Амурская область	28,4	35,6	5,0	14,0
Камчатская область	4,7	3,5	1,8	51,4
Магаданская область	3,3	2,6	0,2	7,7
Сахалинская область	5,5	5,0	1,1	22,0
Калининградская область	10,4	5,7	5,7	100,0

**4.57. ПРОДАЖА ДИЗЕЛЬНОГО ТОПЛИВА
ПРЕДПРИЯТИЯМ СЕЛЬСКОГО ХОЗЯЙСТВА**
(тысяч тонн)

	1995	1996	1997	1997 в процентах к 1996
Российская Федерация	7104,9	6213	2325	37,4
Северный район				
Республика Карелия	14,9	9,1	0,1	1,1
Республика Коми	19,5	25,8	13,5	52,3
Архангельская область	40,5	22,9	3,6	15,7
Вологодская область	76,3	52,6	19,6	37,3
Мурманская область	1,4	0,7	0,3	42,9
Северо-Западный район				
г. Санкт-Петербург	28,0	0,1	-	-
Ленинградская область	4,9	24,2	3,1	12,8
Новгородская область	32,8	25,7	7,8	30,4
Псковская область	42,0	36,5	14,0	38,4
Центральный район				
Брянская область	92,4	70,8	0,5	0,7
Владимирская область	28,2	44,3	13,8	31,2
Ивановская область	24,9	30,2	15,9	52,6
Калужская область	47,9	32,5	16,4	50,5
Костромская область	39,1	38,6	27,8	72,0
г. Москва	95,7	55,3	-	-
Московская область	2,0	5,1	24,4	в 4,8 р.
Орловская область	90,1	79,9	2,4	3,0
Рязанская область	115	89,6	25,1	28,0
Смоленская область	56,4	31,2	15,7	50,3
Тверская область	96,0	91,2	20,1	22,0
Тульская область	108	79,5	36,8	46,3
Ярославская область	58,0	46,8	43,7	93,4
Волго-Вятский район				
Республика Марий Эл	27,9	1,9	5,2	в 2,7 р.
Республика Мордовия	49,2	58,8	7,6	12,9
Чувашская Республика	34,4	26,3	11,1	42,2
Кировская область	117	100,6	1,8	1,8
Нижегородская область	94,5	113,2	11,2	9,9
Центрально-Черноземный район				
Белгородская область	150	169,3	1,0	0,6
Воронежская область	144	124,7	5,6	4,5
Курская область	67,1	73,2	28,7	39,2
Липецкая область	115	125,7	0,1	0,1
Тамбовская область	115	116,0	1,1	0,9
Поволжский район				
Республика Калмыкия	47,7	22,6	1,5	6,6
Республика Татарстан	367	418,4	357,1	85,3
Астраханская область	59,5	44,0	5,7	13,0
Волгоградская область	768	772,0	126,8	16,3
Пензенская область	146	105,2	0,3	0,3
Самарская область	178	141,0	2,7	1,9
Саратовская область	138	172,9	182,7	105,7
Ульяновская область	120	103,5	1,2	1,2

	Продолжение			
	1995	1996	1997	1997 в процентах к 1996
Северо-Кавказский район				
Республика Адыгея	20,8	19,4	10,2	52,6
Республика Дагестан	46,8	33,9	2,8	8,3
Кабардино-Балкарская Республика	28,3	25,3	0,2	0,8
Карачаево-Черкесская Республика	7,0	8,0	9,1	113,8
Республика Северная Осетия-Алания	15,0	10,7	0,3	2,8
Чеченская Республика	7,0	-	-	-
Краснодарский край	147	115,3	37,3	32,4
Ставропольский край	185	156,5	26,2	16,7
Ростовская область	44,4	69,1	25,5	36,9
Уральский район				
Республика Башкортостан	446	401,3	215,6	53,7
Удмуртская Республика	54,4	92,3	35,7	38,7
Курганская область	132	63,4	17,5	27,6
Оренбургская область	236	213,9	114,2	53,4
Пермская область	109	83,9	66,1	78,8
Свердловская область	56,2	42,6	18,2	42,7
Челябинская область	34,5	114,8	97,1	84,6
Западно-Сибирский район				
Алтайский край	235	120,3	81,0	67,3
Кемеровская область	106	41,6	6,1	14,7
Новосибирская область	143	108,4	90,3	83,3
Омская область	234	205	143	69,8
Томская область	63,5	59,7	44,3	74,2
Тюменская область	119	78,3	31,1	39,7
в том числе Ямало-Ненецкий автономный округ	25,2	0,1	-	-
Восточно-Сибирский район				
Республика Бурятия	47,1	32,5	4,3	13,2
Республика Тыва	15,8	12,8	0,8	6,3
Республика Хакасия	38,6	32,5	7,9	24,3
Красноярский край	285	133,0	68,6	51,6
в том числе Эвенкийский автономный округ	3,0	-	-	-
Иркутская область	134	104	2,8	2,7
Читинская область	38,4	43,7	24,7	56,5
Дальневосточный район				
Республика Саха (Якутия)	54,7	54,1	20,7	38,3
Чукотский автономный округ	1,7	0,5	1,4	в 2,8 р.
Приморский край	42,7	32,2	12,0	37,3
Хабаровский край	22,9	21,3	12,1	56,8
Амурская область	53,3	56,2	20,3	36,1
Камчатская область	4,3	4,2	1,2	28,6
Магаданская область	6,4	6,5	2,8	43,1
Сахалинская область	14,3	11,1	0,6	5,4
Калининградская область	24,1	15,4	17,4	113,0

**4.58. ПРОДАЖА МИНЕРАЛЬНЫХ УДОБРЕНИЙ
ПРЕДПРИЯТИЯМ СЕЛЬСКОГО ХОЗЯЙСТВА**
(тысяч тонн)

	Продолжение			
	1995	1996	1997	1997 в процентах к 1996
Российская Федерация				
	1601	1579	1587	100,5
Северный район				
Республика Карелия	5,6	5,5	4,1	74,5
Республика Коми	4,2	3,4	5,1	150,0
Архангельская область	1,5	1,0	0,4	40,0
Вологодская область	19,6	26,2	22,3	85,1
Мурманская область	2,3	3,0	1,9	63,3
Северо-Западный район				
Ленинградская область	16,8	9,7	16,6	171,1
Новгородская область	12,8	13,5	3,4	25,2
Псковская область	3,7	1,7	4,7	в 2,8 р.
Центральный район				
Брянская область	24,5	42,7	49,2	115,2
Владимирская область	5,0	7,4	7,4	100,0
Ивановская область	4,3	4,8	4,8	100,0
Калужская область	6,7	10,9	9,9	90,8
Костромская область	3,8	2,5	3,0	120,0
Московская область	38,4	36,3	24,0	66,1
Орловская область	14,8	37,5	41,2	109,9
Рязанская область	21,1	18,4	21,8	118,5
Смоленская область	10,8	11,4	12,4	108,8
Тверская область	6,6	10,3	10,9	105,8
Тульская область	54,9	52,7	47,0	89,2
Ярославская область	4,5	7,3	9,4	128,8
Волго-Вятский район				
Республика Марий Эл	7,4	9,6	13,3	138,5
Республика Мордовия	5,9	21,7	19,9	91,7
Чувашская Республика	13,5	19,6	23,8	121,4
Кировская область	31,8	37,8	24,6	65,1
Нижегородская область	31,3	35,9	41,7	116,2
Центрально-Черноземный район				
Белгородская область	67,3	25,7	78,8	в 3,1 р.
Воронежская область	49,3	47,4	44,9	94,7
Курская область	22,0	27,0	43,3	160,4
Липецкая область	41,3	37,2	63,4	170,4
Тамбовская область	6,5	2,1	4,3	в 2,0 р.
Поволжский район				
Республика Калмыкия	3,0	1,8	2,7	150,0
Республика Татарстан	240,3	268,4	317,1	118,1
Астраханская область	0,4	1,6	1,0	62,5
Волгоградская область	15,6	6,0	16,4	в 2,7 р.
Пензенская область	8,7	3,5	2,0	57,1
Самарская область	19,2	15,9	20,9	131,4
Саратовская область	5,8	13,2	7,4	56,1
Ульяновская область	12,5	4,8	17,2	в 3,6 р.

	1995	1996	1997	1997 в процентах к 1996
Продолжение				
Северо-Кавказский район				
Республика Адыгея	3,8	0,8	8,2	в 10,3 р.
Республика Дагестан	4,5	3,4	1,4	41,2
Республика Ингушетия	5,2	-	-	-
Кабардино-Балкарская Республика	3,5	5,6	3,1	55,4
Карачаево-Черкесская Республика	1,4	1,2	1,5	125,0
Республика Северная Осетия-Алания	3,0	11,5	8,5	73,9
Краснодарский край	100,5	112,8	126,7	112,3
Ставропольский край	72,0	58,3	40,4	69,3
Ростовская область	47,2	50,5	26,4	52,3
Уральский район				
Республика Башкортостан	210,4	185,0	125	67,6
Удмуртская Республика	17,4	27,0	21,3	78,9
Курганская область	11,8	9,7	3,9	40,2
Оренбургская область	20,1	10,6	5,8	54,7
Пермская область	21,1	27,2	13,1	48,2
Свердловская область	38,0	35,4	39,6	111,9
Челябинская область	6,0	6,4	9,3	145,3
Западно-Сибирский район				
Республика Алтай	-	0,4	1,0	в 2,5 р.
Алтайский край	29,9	18,3	10,4	56,8
Кемеровская область	12,3	5,9	9,1	154,2
Новосибирская область	6,6	2,8	4,2	150,0
Омская область	7,8	2,6	0,1	3,8
Томская область	8,8	7,6	2,8	36,8
Тюменская область	17,2	15,7	22,9	145,9
Восточно-Сибирский район				
Республика Бурятия	2,6	0,4	3,4	в 8,5 р.
Республика Хакасия	1,7	4,0	1,9	47,5
Красноярский край	28,5	21,5	17,0	79,1
Иркутская область	24,8	21,5	13,9	64,7
Читинская область	7,3	33,3	3,7	11,1
в том числе Агинский-Бурятский автономный округ	-	-	1,2	-
Дальневосточный район				
Еврейская автономная область	2,9	1,7	0,8	47,1
Приморский край	7,7	4,5	2,2	48,9
Хабаровский край	1,3	3,1	1,1	35,5
Амурская область	14,9	1,1	5,2	в 4,7 р.
Камчатская область	1,6	1,8	2,1	116,7
Магаданская область	1,1	-	-	-
Сахалинская область	3,6	1,5	0,5	33,3
Калининградская область	11,0	0,9	8,5	в 9,4 р.

4.59. ПРОДАЖА ИЗВЕСТЕСОДЕРЖАЩИХ МАТЕРИАЛОВ
ПРЕДПРИЯТИЯМ СЕЛЬСКОГО ХОЗЯЙСТВА

(тысяч тонн)

	1995	1996	1997	1997 в процентах к 1996
Российская Федерация	5069	3533	2498	70,7
Северный район				
Республика Карелия	7,8	6,1	-	-
Республика Коми	5,4	10,3	-	-
Архангельская область	4,6	0,4	0,2	50,0
Вологодская область	41,0	1,1	0,3	27,3
Мурманская область	1,5	-	-	-
Северо-Западный район				
Ленинградская область	5,9	-	-	-
Псковская область	0,5	-	-	-
Центральный район				
Брянская область	10,8	-	-	-
Владимирская область	4,9	-	-	-
Ивановская область	2,6	1,2	-	-
Калужская область	241,8	97,0	3,4	3,5
Костромская область	11,8	8,2	0,3	3,7
Московская область	289,7	157,9	0,1	0,06
Рязанская область	222,1	2,1	-	-
Смоленская область	34,1	3,1	-	-
Тверская область	23,0	2,0	5,3	в 2,6 р.
Тульская область	206,2	89,6	25,0	27,9
Ярославская область	4,7	1,4	-	-
Волго-Вятский район				
Республика Марий Эл	125,3	15,5	-	-
Республика Мордовия	33,0	48,2	-	-
Чувашская Республика	162,0	119,0	15,3	12,9
Кировская область	52,0	11,3	11,1	98,2
Нижегородская область	44,8	0,5	0,1	20,0
Центрально-Черноземный район				
Белгородская область	158,5	-	-	-
Воронежская область	-	22,0	-	-
Курская область	12,0	-	-	-
Липецкая область	382,3	57,1	-	-
Поволжский район				
Республика Татарстан	1843,9	2063	2075	100,6
Пензенская область	0,1	-	-	-

	1995	1996	1997	1997 в процентах к 1996
Продолжение				
Северо-Кавказский район				
Карачаево-Черкесская Республика	0,8	1,1	1,2	109,1
Уральский район				
Республика Башкортостан	860,2	737,2	267	36,2
Удмуртская Республика	28,4	-	-	-
Курганская область	4,2	0,4	0,1	25,0
Пермская область	43,4	26,0	30,7	118,1
Свердловская область	26,2	23,0	55,1	в 2,4 р.
Челябинская область	0,2	0,1	-	-
Западно-Сибирский район				
Алтайский край	0,9	-	-	-
Кемеровская область	135,2	23,0	7,5	32,6
Новосибирская область	3,0	0,1	-	-
Тюменская область	-	0,3	-	-
Восточно-Сибирский район				
Иркутская область	1,0	-	-	-
Читинская область	5,4	-	-	-
Дальневосточный район				
Еврейская автономная область	2,0	-	-	-
Приморский край	1,5	-	-	-
Калининградская область	24,3	4,5	-	-

4.60. ПРОДАЖА ТОРФА ПРЕДПРИЯТИЯМ СЕЛЬСКОГО ХОЗЯЙСТВА

(тысяч тонн)

	1995	1996	1996 в процентах к 1995
Российская Федерация	13662	9553	69,9
Северный район			
Республика Карелия	95	58	61,1
Республика Коми	456	470	103,1
Архангельская область	1665	1233	74,1
Вологодская область	-	584	-
Мурманская область	126	69	54,8
Северо-Западный район			
Ленинградская область	267	229	85,8
Новгородская область	378	147	38,9
Псковская область	215	449	в 2,1 р.
Центральный район			
Брянская область	874	387	44,3
Владимирская область	337	142	42,1
Ивановская область	107	21	19,6
Калужская область	17	21	123,5
Костромская область	118	153	129,7
Московская область	249	194	77,9
Орловская область	-	7	-
Рязанская область	135	19	14,1
Смоленская область	909	396	43,6
Тверская область	364	213	58,5
Ярославская область	163	76	46,6
Волго-Вятский район			
Республика Марий Эл	676	324	47,9
Чувашская Республика	691	420	60,8
Кировская область	283	158	55,8
Нижегородская область	302	215	71,2

	1995	1996	1996 в процентах к 1995
Продолжение			
Центрально-Черноземный район			
Курская область	5	-	-
Липецкая область	36	36	100,0
Тамбовская область	4	6	105,0
Поволжский район			
Республика Татарстан	869	788	90,7
Уральский район			
Республика Башкортостан	1070	1080	100,9
Удмуртская Республика	213	217	101,9
Курганская область	-	10	-
Свердловская область	950	584	61,5
Челябинская область	11	3	27,3
Пермская область	414	212	51,2
в том числе Коми-Пермяцкий автономный округ	69	-	-
Западно-Сибирский район			
Алтайский край	93	-	-
Кемеровская область	800	422	52,8
Омская область	70	17	24,3
Томская область	74	11	14,9
Тюменская область	42	55	131,0
Восточно-Сибирский район			
Иркутская область	290	17	5,9
Дальневосточный район			
Республика Саха (Якутия)	6	1	16,7
Еврейская автономная область	25	-	-
Приморский край	78	17	21,8
Хабаровский край	144	72	50,0
Магаданская область	27	14	51,9
Калининградская область	14	6	42,9

ПОКУПКА ВАЖНЕЙШИХ ВИДОВ ПРОДУКЦИИ НА ВНУТРЕННЕМ РЫНКЕ РОССИЙСКОЙ ФЕДЕРАЦИИ

4.61. ПОКУПКА ТРАКТОРОВ ПРЕДПРИЯТИЯМИ СЕЛЬСКОГО ХОЗЯЙСТВА (штук)

	1995	1996	1996 в процентах к 1995
Российская Федерация	9652	8846	91,6
Северный район			
Республика Карелия	24	36	150,0
Республика Коми	64	19	29,7
Архангельская область	29	15	51,7
в том числе Ненецкий автономный округ	-	1	-
Вологодская область	102	50	49,0
Мурманская область	-	6	-
Северо-Западный район			
Ленинградская область	87	67	77,0
Новгородская область	58	17	29,3
Псковская область	33	63	191,0
Центральный район			
Брянская область	94	83	88,3
Владимирская область	66	59	89,4
Ивановская область	49	56	114,3
Калужская область	100	89	89,0
Костромская область	27	33	122,2
Московская область	195	97	49,7
Орловская область	165	135	81,8
Рязанская область	178	130	73,0
Смоленская область	81	80	98,8
Тверская область	211	275	130,3
Тульская область	37	64	173,0
Ярославская область	103	56	54,4
Волго-Вятский район			
Республика Марий Эл	52	48	92,3
Республика Мордовия	83	70	84,3
Чувашская Республика	97	109	112,4
Кировская область	127	66	52,0
Нижегородская область	260	274	105,4
Центрально-Черноземный район			
Белгородская область	9	4	44,4
Воронежская область	351	413	117,7
Курская область	163	219	134,4
Липецкая область	247	485	196,4
Тамбовская область	132	159	120,5
Поволжский район			
Республика Калмыкия	30	28	93,3
Республика Татарстан	683	465	68,1
Астраханская область	14	-	-
Волгоградская область	167	294	176,0
Пензенская область	77	94	122,1
Самарская область	127	84	66,1
Саратовская область	167	201	120,4
Ульяновская область	6	30	в 5,0 р.

	1995	1996	1996 в процентах к 1995
Северо-Кавказский район			
Республика Адыгея	277	8	2,9
Республика Дагестан	15	56	в 3,7 р.
Республика Ингушетия	15	9	60,0
Кабардино-Балкарская Республика	58	52	89,7
Караево-Черкесская Республика	21	27	128,6
Республика Северная Осетия-Алания	45	25	55,6
Краснодарский край	767	516	67,3
Ставропольский край	221	182	82,4
Ростовская область	463	204	44,1
Уральский район			
Республика Башкортостан	574	521	90,8
Удмуртская Республика	168	112	66,7
Курганская область	34	195	в 5,7 р.
Оренбургская область	38	141	в 3,7 р.
Пермская область	110	95	86,4
в том числе Коми-Пермяцкий автономный округ	13	6	46,2
Свердловская область	210	269	128,1
Челябинская область	146	116	79,5
Западно-Сибирский район			
Республика Алтай	52	6	11,5
Алтайский край	258	201	77,9
Кемеровская область	122	117	95,9
Новосибирская область	210	277	131,9
Омская область	181	216	119,3
Томская область	56	74	132,1
Тюменская область	106	295	в 2,8 р.
в том числе:			
Ханты-Мансийский автономный округ	3	-	-
Ямало-Ненецкий автономный округ	1	-	-
Восточно-Сибирский район			
Республика Бурятия	139	53	38,1
Республика Хакасия	21	4	19,0
Красноярский край	234	144	61,5
Иркутская область	157	176	112,1
в том числе Усть-Ордынский Бурятский автономный округ	25	37	148,0
Читинская область	66	60	90,9
в том числе Агинский Бурятский автономный округ	1	-	-
Дальневосточный район			
Республика Саха (Якутия)	91	84	92,3
Еврейская автономная область	49	33	67,3
Чукотский автономный округ	3	-	-
Приморский край	47	12	25,5
Хабаровский край	61	37	60,7
Амурская область	36	28	77,8
Камчатская область	2	-	-
Магаданская область	8	2	25,0
Сахалинская область	9	-	-
Калининградская область	102	26	25,5

**4.62. ПОКУПКА ТРАКТОРНЫХ ПРИЦЕПОВ
ПРЕДПРИЯТИЯМИ СЕЛЬСКОГО ХОЗЯЙСТВА**
(штук)

	1995	1996	1996 в процентах к 1995
Российская Федерация	2530	1492	59,0
Северный район			
Республика Карелия	27	11	40,7
Республика Коми	23	1	4,3
Архангельская область	8	2	25,0
Вологодская область	32	20	62,5
Мурманская область	1	-	-
Северо-Западный район			
Ленинградская область	67	7	10,4
Новгородская область	11	3	27,3
Псковская область	10	5	50,0
Центральный район			
Брянская область	16	17	106,3
Владимирская область	23	6	26,1
Ивановская область	31	13	41,9
Калужская область	64	22	34,4
Костромская область	8	8	100,0
Московская область	117	37	31,6
Орловская область	25	16	64,0
Рязанская область	20	27	135,0
Смоленская область	21	11	52,4
Тверская область	33	9	27,3
Тульская область	20	6	30,0
Ярославская область	54	20	37,0
Волго-Вятский район			
Республика Марий Эл	21	15	71,4
Республика Мордовия	102	12	11,8
Чувашская Республика	34	18	52,9
Кировская область	22	16	72,7
Нижегородская область	55	31	56,4
Центрально-Черноземный район			
Белгородская область	4	4	100,0
Воронежская область	73	32	43,8
Курская область	50	13	26,0
Липецкая область	51	28	54,9
Тамбовская область	23	22	95,7
Поволжский район			
Республика Калмыкия	1	3	в 3,0 р.
Республика Татарстан	79	94	119,0
Астраханская область	28	-	-
Волгоградская область	53	23	43,4
Пензенская область	39	17	43,6
Самарская область	63	16	25,4
Саратовская область	31	31	100,0
Ульяновская область	15	-	-

	1995	1996	1996 в процентах к 1995
Продолжение			
Северо-Кавказский район			
Республика Ингушетия	4	2	50,0
Кабардино-Балкарская Республика	42	41	97,6
Карачаево-Черкесская Республика	3	5	166,7
Краснодарский край	235	121	51,5
Ставропольский край	42	26	61,9
Ростовская область	86	26	30,5
Уральский район			
Республика Башкортостан	122	240	196,7
Удмуртская Республика	63	26	41,3
Курганская область	3	11	в 3,7 р.
Оренбургская область	26	36	138,5
Пермская область	37	29	78,4
в том числе Коми-Пермяцкий автономный округ	2	-	-
Свердловская область	64	65	101,6
Челябинская область	34	17	50,0
Западно-Сибирский район			
Республика Алтай	4	4	100,0
Алтайский край	36	25	69,4
Кемеровская область	20	14	70,0
Новосибирская область	66	43	65,2
Омская область	48	35	72,9
Томская область	37	7	18,9
Тюменская область	27	53	196,3
Восточно-Сибирский район			
Республика Бурятия	3	2	66,7
Красноярский край	78	22	28,2
Иркутская область	12	11	91,7
в том числе Усть-Ордынский Бурятский автономный округ	4	4	100,0
Читинская область	3	3	100,0
Дальневосточный район			
Республика Саха (Якутия)	5	4	80,0
Еврейская автономная область	5	-	-
Приморский край	8	-	-
Хабаровский край	56	3	5,4
Амурская область	6	5	83,3

4.63. ПОКУПКА ГРУЗОВЫХ АВТОМОБИЛЕЙ ПРЕДПРИЯТИЯМИ СЕЛЬСКОГО ХОЗЯЙСТВА (штук)

	1995	1996	1996 в процентах к 1995
Российская Федерация	4701	3814	81,1
Северный район			
Республика Карелия	23	6	26,1
Республика Коми	18	6	33,3
Архангельская область	31	19	61,3
Вологодская область	39	33	84,6
Мурманская область	7	2	28,6
Северо-Западный район			
Ленинградская область	17	24	141,2
Новгородская область	25	10	40,0
Псковская область	26	16	61,5
Центральный район			
Брянская область	33	19	57,6
Владимирская область	79	47	59,5
Ивановская область	25	14	56,0
Калужская область	52	34	65,4
Костромская область	13	11	84,6
Московская область	289	150	51,9
Орловская область	90	31	34,4
Рязанская область	83	84	101,2
Смоленская область	55	37	67,3
Тверская область	116	100	86,2
Тульская область	18	17	94,4
Ярославская область	51	46	90,2
Волго-Вятский район			
Республика Марий Эл	39	22	56,4
Республика Мордовия	18	24	133,3
Чувашская Республика	50	40	80,0
Кировская область	50	28	56,0
Нижегородская область	182	216	118,7
Центрально-Черноземный район			
Белгородская область	32	7	21,9
Воронежская область	111	108	97,3
Курская область	84	63	75,0
Липецкая область	90	88	97,8
Тамбовская область	35	42	120,0
Поволжский район			
Республика Калмыкия	11	5	45,5
Республика Татарстан	405	186	45,9
Астраханская область	3	-	-
Волгоградская область	85	56	65,9
Пензенская область	37	51	137,8
Самарская область	67	57	85,1
Саратовская область	88	85	96,6
Ульяновская область	21	47	в 2,2 р.

	1995	1996	1996 в процентах к 1995
Продолжение			
Северо-Кавказский район			
Республика Дагестан	-	10	-
Республика Ингушетия	3	8	в 2,7 р.
Кабардино-Балкарская Республика	25	25	100,0
Карачаево-Черкесская Республика	10	24	в 2,4 р.
Республика Северная Осетия-Алания	15	8	53,3
Краснодарский край	234	188	80,3
Ставропольский край	75	53	70,7
Ростовская область	125	67	53,6
Уральский район			
Республика Башкортостан	220	245	111,4
Удмуртская Республика	96	77	80,2
Курганская область	26	89	в 3,4 р.
Оренбургская область	32	55	171,9
Пермская область	97	85	87,6
в том числе Коми-Пермяцкий автономный округ	3	-	-
Свердловская область	18	79	в 4,4 р.
Челябинская область	74	52	70,3
Западно-Сибирский район			
Республика Алтай	18	3	16,7
Алтайский край	118	103	87,3
Кемеровская область	89	77	86,5
Новосибирская область	166	177	106,6
Омская область	114	100	87,7
Томская область	47	35	74,5
Тюменская область	82	74	90,2
в том числе:			
Ханты-Мансийский автономный округ	4	-	-
Ямало-Ненецкий автономный округ	1	-	-
Восточно-Сибирский район			
Республика Бурятия	21	20	95,2
Республика Хакасия	56	2	3,6
Красноярский край	159	95	59,7
Иркутская область	96	97	101,0
в том числе Усть-Ордынский Бурятский автономный округ	14	25	178,6
Читинская область	35	20	57,1
в том числе Агинский Бурятский автономный округ	2	-	-
Дальневосточный район			
Республика Саха (Якутия)	38	51	134,2
Чукотский автономный округ	8	-	-
Приморский край	26	-	-
Хабаровский край	17	11	64,7
Амурская область	26	32	123,1
Камчатская область	8	-	-
Магаданская область	9	18	в 2,0 р.
Сахалинская область	20	-	-

**4.64. ПОКУПКА СПЕЦИАЛИЗИРОВАННЫХ АВТОМОБИЛЕЙ
ПРЕДПРИЯТИЯМИ СЕЛЬСКОГО ХОЗЯЙСТВА**
(штуки)

	1995	1996	1996 в процентах к 1995
Российская Федерация	2606	2067	79,3
Северный район			
Республика Карелия	17	5	29,4
Республика Коми	9	3	33,3
Архангельская область	11	7	63,6
в том числе Ненецкий автономный округ	1	-	-
Вологодская область	30	26	86,7
Мурманская область	2	-	-
Северо-Западный район			
Ленинградская область	7	-	-
Новгородская область	21	8	38,1
Псковская область	11	5	45,5
Центральный район			
Брянская область	11	8	72,7
Владимирская область	33	16	48,5
Ивановская область	11	21	190,9
Калужская область	25	12	48,0
Костромская область	1	3	в 3,0 р.
Московская область	160	75	46,9
Орловская область	16	7	43,8
Рязанская область	39	35	89,7
Смоленская область	19	17	89,5
Тверская область	9	58	в 6,4 р.
Тульская область	-	1	-
Ярославская область	33	12	36,4
Волго-Вятский район			
Республика Марий Эл	21	13	61,9
Республика Мордовия	12	15	125,0
Чувашская Республика	31	25	80,6
Кировская область	14	4	28,6
Нижегородская область	74	57	77,0
Центрально-Черноземный район			
Белгородская область	25	6	24,0
Воронежская область	69	100	144,9
Курская область	48	44	91,7
Липецкая область	62	37	59,7
Тамбовская область	29	31	106,9
Поволжский район			
Астраханская область	1	-	-
Республика Калмыкия	26	2	7,7
Республика Татарстан	169	134	79,3
Волгоградская область	75	41	54,7
Пензенская область	11	15	136,4
Самарская область	46	36	78,3
Саратовская область	40	48	120,0
Ульяновская область	32	83	в 2,6 р.

	1995	1996	1996 в процентах к 1995
Продолжение			
Северо-Кавказский район			
Республика Ингушетия	5	2	40,0
Кабардино-Балкарская Республика	5	18	в 3,6 р.
Карачаево-Черкесская Республика	1	1	100,0
Республика Северная Осетия-Алания	1	3	в 3,0 р.
Краснодарский край	184	91	49,5
Ставропольский край	58	58	100,0
Ростовская область	65	33	50,8
Уральский район			
Республика Башкортостан	197	191	97,0
Удмуртская Республика	54	38	70,4
Курганская область	2	53	в 26,5 р.
Оренбургская область	32	22	68,8
Пермская область	55	33	60,0
в том числе Коми-Пермяцкий автономный округ	5	-	-
Свердловская область	7	32	в 4,6 р.
Челябинская область	57	21	36,8
Западно-Сибирский район			
Республика Алтай	10	51	60,7
Алтайский край	84	10	100,0
Кемеровская область	37	39	105,4
Новосибирская область	86	86	100,0
Омская область	73	58	79,5
Томская область	34	24	70,6
Тюменская область	40	52	130,0
в том числе:			
Ханты-Мансийский автономный округ	1	-	-
Ямало-Ненецкий автономный округ	3	-	-
Восточно-Сибирский район			
Республика Хакасия	3	3	100,0
Красноярский край	94	4,6	48,9
Иркутская область	48	31	64,6
в том числе Усть-Ордынский Бурятский автономный округ	12	3	25,0
Читинская область	11	13	118,2
Дальневосточный район			
Республика Саха (Якутия)	33	25	75,8
Чукотский автономный округ	6	1	16,7
Приморский край	27	6	22,2
Хабаровский край	28	3	10,7
Амурская область	19	12	63,2
Магаданская область	-	1	-

**4.65. ПОКУПКА ЗЕРНОУБОРОЧНЫХ КОМБАЙНОВ
ПРЕДПРИЯТИЯМИ СЕЛЬСКОГО ХОЗЯЙСТВА**
(штук)

	1995	1996	1996 в процентах к 1995
Российская Федерация	4415	2710	61,4
Северный район			
Республика Карелия	2	1	50,0
-Архангельская область	-	1	-
Вологодская область	24	12	50,0
Северо-Западный район			
Ленинградская область	12	14	116,7
Новгородская область	3	4	133,3
Псковская область	3	5	166,7
Центральный район			
Брянская область	22	37	168,2
Владимирская область	18	5	27,8
Ивановская область	11	16	145,5
Калужская область	36	22	61,1
Костромская область	39	23	59,0
Московская область	43	12	27,9
Орловская область	6	13	в 2,2 р.
Рязанская область	45	26	57,8
Смоленская область	22	20	90,9
Тверская область	13	26	в 2,0 р.
Тульская область	37	19	51,4
Ярославская область	24	8	33,3
Волго-Вятский район			
Республика Марий Эл	19	17	89,5
Республика Мордовия	11	9	81,8
Чувашская Республика	21	11	52,4
Кировская область	7	12	171,4
Нижегородская область	77	70	90,9
Центрально-Черноземный район			
Белгородская область	-	1	-
Воронежская область	75	47	62,7
Курская область	65	27	41,5
Липецкая область	43	22	51,2
Тамбовская область	83	27	32,5
Поволжский район			
Республика Калмыкия	1	2	в 2,0 р.
Республика Татарстан	306	82	26,8
Волгоградская область	132	49	37,1
Пензенская область	140	61	43,6
Самарская область	55	55	100,0
Саратовская область	159	115	72,3
Ульяновская область	-	53	-

	1995	1996	1996 в процентах к 1995
Продолжение			
Северо-Кавказский район			
Республика Адыгея	-	3	-
Республика Дагестан	71	28	39,4
Кабардино-Балкарская Республика	8	9	112,5
Карачаево-Черкесская Республика	2	7	в 3,5 р.
Республика Северная Осетия-Алания	9	12	133,3
Краснодарский край	101	72	71,3
Ставропольский край	69	54	78,3
Ростовская область	97	108	111,3
Уральский район			
Республика Башкортостан	328	149	45,4
Удмуртская Республика	44	27	61,4
Курганская область	11	191	в 17,4 р.
Оренбургская область	24	26	108,3
Пермская область	40	61	152,5
в том числе Коми-Пермяцкий автономный округ	1	3	в 3,0 р.
Свердловская область	150	169	112,7
Челябинская область	51	48	94,1
Западно-Сибирский район			
Республика Алтай	1	-	-
Алтайский край	634	105	16,6
Кемеровская область	83	28	33,7
Новосибирская область	304	166	54,6
Омская область	215	123	57,2
Томская область	63	52	82,5
Тюменская область	49	37	75,5
Восточно-Сибирский район			
Республика Бурятия	50	30	60,0
Республика Хакасия	38	-	-
Красноярский край	232	63	27,2
Иркутская область	85	95	11,8
в том числе Усть-Ордынский Бурятский автономный округ	29	25	86,2
Читинская область	19	17	89,5
в том числе Агинский Бурятский автономный округ	5	-	-
Дальневосточный район			
Республика Саха (Якутия)	-	3	-
Еврейская автономная область	24	4	16,7
Приморский край	1	35	в 3,5 р.
Хабаровский край	7	4,3	в 6,1 р.
Амурская область	49	6	12,2
Калининградская область	2	12	в 6,0 р.

**4.66. ПОКУПКА КАРТОФЕЛЕУБОРОЧНЫХ КОМБАЙНОВ
ПРЕДПРИЯТИЯМИ СЕЛЬСКОГО ХОЗЯЙСТВА**
(штук)

	1995	1996	1996 в процентах к 1995
Российская Федерация	232	158	68,1
Северный район			
Республика Карелия	3	5	166,7
Республика Коми	1	-	-
Архангельская область	1	1	100,0
Вологодская область	3	1	33,3
Северо-Западный район			
Ленинградская область	2	-	-
Новгородская область	5	1	20,0
Псковская область	2	1	50,0
Центральный район			
Брянская область	9	2	22,2
Владимирская область	4	3	75,0
Ивановская область	1	4	в 4,0 р.
Калужская область	3	9	в 3,0 р.
Костромская область	2	2	100,0
Московская область	31	14	45,2
Орловская область	1	1	100,0
Рязанская область	8	14	175,0
Смоленская область	4	1	25,0
Тверская область	-	1	-
Ярославская область	9	2	22,0
Волго-Вятский район			
Республика Марий Эл	3	1	33,3
Республика Мордовия	-	2	-
Чувашская Республика	4	1	25,0
Нижегородская область	33	8	24,2
Центрально-Черноземный район			
Воронежская область	2	5	в 2,5 р.
Липецкая область	1	-	-
Поволжский район			
Республика Татарстан	17	3	17,6
Пензенская область	1	-	-
Самарская область	1	-	-
Саратовская область	-	1	-

	1995	1996	1996 в процентах к 1995
Продолжение			
Северо-Кавказский район			
Республика Ингушетия	-	3	-
Краснодарский край	6	2	33,3
Ставропольский край	2	5	в 2,5 р.
Ростовская область	5	-	-
Уральский район			
Республика Башкортостан	3	2	66,7
Удмуртская Республика	8	4	50,0
Курганская область	-	1	-
Оренбургская область	-	5	-
Пермская область	3	2	66,7
Свердловская область	10	1	10,0
Челябинская область	3	-	-
Западно-Сибирский район			
Алтайский край	-	5	-
Кемеровская область	6	7	116,7
Новосибирская область	7	2	28,6
Омская область	7	4	57,1
Томская область	-	1	100,0
Тюменская область	5	6	120,0
Восточно-Сибирский район			
Республика Бурятия	-	1	-
Красноярский край	5	3	60,0
Иркутская область	2	2	100,0
в том числе Усть-Ордынский Бурятский автономный округ	2	-	-
Читинская область	-	1	-
Дальневосточный район			
Республика Саха (Якутия)	-	2	-
Приморский край	3	13	в 4,3 р.
Хабаровский край	1	1	100,0
Амурская область	-	1	-
Магаданская область	4	1	25,0

4.67. ПОКУПКА СИЛОСОУБОРОЧНЫХ И КОРМОУБОРОЧНЫХ КОМБАЙНОВ
ПРЕДПРИЯТИЯМИ СЕЛЬСКОГО ХОЗЯЙСТВА

(штук)

	1995	1996	1996 в процентах к 1995
Российская Федерация	1862	1257	67,5
Северный район			
Республика Карелия	8	4	50,0
Республика Коми	7	64	в 9,1 р.
-Архангельская область	-	5	-
в том числе Ненецкий автономный округ	-	4	-
Вологодская область	8	11	137,5
Северо-Западный район			
Ленинградская область	18	8	44,4
Новгородская область	2	1	50,0
Псковская область	5	1	20,0
Центральный район			
Брянская область	9	15	166,7
Владимирская область	9	9	100,0
Ивановская область	6	2	33,3
Калужская область	16	9	56,3
Костромская область	6	3	50,0
Московская область	67	23	34,3
Орловская область	14	32	в 2,3 р.
Рязанская область	27	21	77,8
Смоленская область	7	10	142,9
Тверская область	-	9	-
Тульская область	3	15	в 5,0 р.
Ярославская область	10	6	60,0
Волго-Вятский район			
Республика Марий Эл	5	1	20,0
Республика Мордовия	12	11	91,7
Чувашская Республика	14	6	42,9
Кировская область	2	4	в 2,0 р.
Нижегородская область	34	22	64,7
Центрально-Черноземный район			
Воронежская область	109	61	56,0
Курская область	24	29	120,8
Липецкая область	47	38	80,9
Тамбовская область	25	22	88,0
Поволжский район			
Республика Калмыкия	2	1	50,0
Республика Татарстан	66	56	84,8
Волгоградская область	35	24	68,6
Пензенская область	22	26	118,2
Самарская область	19	10	52,6
Саратовская область	25	16	64,0
Ульяновская область	3	15	в 5,0 р.

	1995	1996	Продолжение 1996 в процентах к 1995
Северо-Кавказский район			
Республика Дагестан	17	11	64,7
Республика Ингушетия	20	2	10,0
Кабардино-Балкарская Республика	19	14	73,7
Карачаево-Черкесская Республика	12	2	16,7
Республика Северная Осетия-Алания	6	12	в 2,0 р.
Краснодарский край	149	90	60,4
Ставропольский край	76	39	51,3
Ростовская область	65	8	12,3
Уральский район			
Республика Башкортостан	155	83	53,5
Удмуртская Республика	19	10	52,6
Курганская область	9	46	в 5,1 р.
Оренбургская область	17	12	70,6
Пермская область	26	13	50,0
в том числе Коми-Пермяцкий автономный округ	-	1	-
Свердловская область	42	27	64,3
Челябинская область	30	13	43,3
Западно-Сибирский район			
Республика Алтай	13	1	7,7
Алтайский край	149	23	15,4
Кемеровская область	45	18	40,0
Новосибирская область	74	64	86,5
Омская область	36	32	88,9
Томская область	61	22	36,1
Тюменская область	42	30	71,4
Восточно-Сибирский район			
Республика Бурятия	5	6	120,0
Республика Хакасия	3	-	-
Красноярский край	51	31	60,8
Иркутская область	16	11	68,8
Читинская область	1	5	в 5,0 р.
в том числе Усть-Ордынский Бурятский автономный округ	-	3	-
Дальневосточный район			
Республика Саха (Якутия)	2	2	100,0
Еврейская автономная область	-	15	-
Приморский край	1	3	в 3,0 р.
Хабаровский край	21	14	66,7
Амурская область	5	4	80,0
Магаданская область	-	4	*44,4

**4.68. ПОКУПКА ДОИЛЬНЫХ УСТАНОВОК ПРЕДПРИЯТИЯМИ
СЕЛЬСКОГО ХОЗЯЙСТВА**
(штуки)

	1995	1996	1996 в процентах к 1995
Российская Федерация	411	243	59,1
Северный район			
Республика Карелия	3	3	100,0
Республика Коми	-	2	-
Вологодская область	13	5	38,5
Северо-Западный район			
Новгородская область	1	1	100,0
Псковская область	1	1	100,0
Центральный район			
Брянская область	9	1	11,1
Владимирская область	5	2	40,0
Калужская область	-	1	-
Московская область	14	8	57,1
Орловская область	-	4	-
Рязанская область	6	4	66,7
Смоленская область	9	5	55,6
Тверская область	9	1	11,1
Ярославская область	2	-	-
Волго-Вятский район			
Республика Марий Эл	6	1	16,7
Республика Мордовия	2	-	-
Чувашская Республика	11	1	9,1
Кировская область	7	4	57,1
Нижегородская область	14	4	28,6
Центрально-Черноземный район			
Воронежская область	4	5	125,0
Курская область	3	18	в 6,0 р.
Липецкая область	22	8	36,4
Тамбовская область	5	-	-
Поволжский район			
Республика Татарстан	32	25	78,1
Волгоградская область	8	2	25,0
Пензенская область	1	1	100,0
Самарская область	22	3	13,6
Саратовская область	3	3	100,0

	1995	1996	Продолжение 1996 в процентах к 1995
Северо-Кавказский район			
Республика Ингушетия	10	-	-
Кабардино-Балкарская Республика	4	4	100,0
Краснодарский край	12	16	133,3
Ставропольский край	2	3	150,0
Ростовская область	4	1	25,0
Уральский район			
Республика Башкортостан	45	18	40,0
Удмуртская Республика	-	3	-
Курганская область	10	6	60,0
Оренбургская область	2	1	50,0
Пермская область	8	1	12,5
Свердловская область	13	25	192,3
Челябинская область	1	1	100,0
Западно-Сибирский район			
Алтайский край	44	16	36,4
Кемеровская область	7	1	14,3
Новосибирская область	3	3	100,0
Омская область	-	13	-
Томская область	1	1	100,0
Тюменская область	3	4	133,3
Восточно-Сибирский район			
Красноярский край	20	7	35,0
Дальневосточный район			
Республика Саха (Якутия)	5	5	100,0
Хабаровский край	3	1	33,3
Амурская область	2	-	-

4.69. ПОКУПКА ЭКСКАВАТОРОВ ПРЕДПРИЯТИЯМИ СЕЛЬСКОГО ХОЗЯЙСТВА
(штук)

	1995	1996	1996 в процентах к 1995
Российская Федерация	346	275	79,5
Северный район			
Республика Карелия	3	-	-
Архангельская область	2	1	50,0
Вологодская область	12	3	27,3
Мурманская область	1	-	-
в том числе Ненецкий автономный округ	-	1	-
Северо-Западный район			
Ленинградская область	8	-	-
Новгородская область	1	2	в 2,0 р.
Псковская область	-	1	-
Центральный район			
Брянская область	4	-	-
Владимирская область	4	1	25,0
Ивановская область	3	2	66,7
Калужская область	3	3	100,0
Костромская область	-	1	-
Московская область	28	11	39,3
Орловская область	5	7	140,0
Рязанская область	5	2	40,0
Смоленская область	1	3	в 3,0 р.
Тверская область	61	79	129,5
Тульская область	2	-	-
Ярославская область	4	2	50,0
Волго-Вятский район			
Республика Марий Эл	3	3	100,0
Республика Мордовия	2	2	100,0
Чувашская Республика	3	6	в 2,0 р.
Кировская область	1	2	в 2,0 р.
Нижегородская область	7	7	100,0
Центрально-Черноземный район			
Белгородская область	2	1	50,0
Воронежская область	10	7	70,0
Курская область	1	5	в 5,0 р.
Липецкая область	3	4	133,3
Тамбовская область	6	1	16,7

	1995	1996	Продолжение 1996 в процентах к 1995
Поволжский район			
Республика Татарстан	17	7	41,2
Волгоградская область	2	2	100,0
Пензенская область	1	1	100,0
Самарская область	3	1	33,3
Саратовская область	3	1	33,3
Ульяновская область	2	-	-
Северо-Кавказский район			
Кабардино-Балкарская Республика	1	2	в 2,0 р.
Карачаево-Черкесская Республика	-	2	-
Краснодарский край	26	14	53,8
Ставропольский край	9	2	22,2
Ростовская область	4	4	100,0
Уральский район			
Республика Башкортостан	20	8	40,0
Удмуртская Республика	3	2	66,7
Курганская область	3	8	в 2,7 р.
Оренбургская область	1	-	-
Пермская область	6	5	83,3
Свердловская область	7	9	128,6
Челябинская область	7	7	100,0
Западно-Сибирский район			
Алтайский край	9	4	44,4
Кемеровская область	7	3	42,9
Новосибирская область	5	8	160,0
Омская область	3	16	в 5,3 р.
Томская область	2	3	150,0
Тюменская область	3	5	166,7
Восточно-Сибирский район			
Республика Бурятия	-	1	-
Красноярский край	8	-	-
Иркутская область	5	1	20,0
Дальневосточный район			
Чукотский автономный округ	1	-	-
Приморский край	2	-	-
Хабаровский край	1	2	в 2,0 р.
Амурская область	1	1	100,0
Магаданская область	1	-	-

4.70. ПОКУПКА БУЛЬДОЗЕРОВ ПРЕДПРИЯТИЯМИ СЕЛЬСКОГО ХОЗЯЙСТВА
(штук)

	1995	1996	1996 в процентах к 1995
Российская Федерация	230	172	74,8
Северный район			
Республика Карелия	1	1	100,0
Архангельская область	4	1	25,0
Вологодская область	1	1	100,0
Мурманская область	1	-	-
Северо-Западный район			
Новгородская область	-	1	-
Псковская область	-	1	-
Центральный район			
Брянская область	5	1	20,0
Владимирская область	1	2	в 2,0 р.
Ивановская область	2	-	-
Калужская область	2	1	50,0
Костромская область	-	1	-
Московская область	23	7	30,4
Орловская область	1	-	-
Рязанская область	3	5	166,7
Смоленская область	1	2	в 2,0 р.
Тверская область	1	-	-
Тульская область	2	-	-
Ярославская область	-	2	-
Волго-Вятский район			
Республика Марий Эл	1	-	-
Республика Мордовия	2	-	-
Чувашская Республика	10	4	40,0
Нижегородская область	8	5	62,5
Центрально-Черноземный район			
Белгородская область	2	1	50,0
Воронежская область	10	6	60,0
Курская область	6	4	66,7
Липецкая область	3	5	83,3
Тамбовская область	3	3	100,0
Поволжский район			
Республика Татарстан	11	16	145,5
Волгоградская область	4	13	в 3,3 р.
Пензенская область	1	2	в 2,0 р.
Самарская область	5	7	140,0
Саратовская область	2	6	в 3,0 р.

	1995	1996	Продолжение 1996 в процентах к 1995
Северо-Кавказский район			
Республика Дагестан	-	2	-
Кабардино-Балкарская Республика	2	2	100,0
Карачаево-Черкесская Республика	1	-	-
Краснодарский край	19	11	57,9
Ставропольский край	7	4	57,1
Ростовская область	4	2	50,0
Уральский район			
Республика Башкортостан	18	6	53,3
Удмуртская Республика	4	2	50,0
Курганская область	2	3	150,0
Оренбургская область	1	2	в 2,0 р.
Пермская область	2	1	50,0
Свердловская область	1	4	в 4,0 р.
Челябинская область	8	1	12,5
Западно-Сибирский район			
Алтайский край	8	3	37,5
Кемеровская область	-	1	-
Новосибирская область	6	6	100,0
Омская область	3	3	100,0
Томская область	1	3	в 3,0 р.
Тюменская область	1	1	100,0
Восточно-Сибирский район			
Республика Бурятия	-	2	-
Красноярский край	7	3	42,9
Иркутская область	-	2	-
Дальневосточный район			
Республика Саха (Якутия)	2	3	150,0
Чукотский автономный округ	2	-	-
Приморский край	3	-	-
Хабаровский край	1	1	100,0
Камчатская область	3	-	-
Амурская область	4	-	-
Магаданская область	1	-	-
Сахалинская область	-	6	-

4.71. ПОКУПКА СКРЕПЕРОВ ПРЕДПРИЯТИЯМИ СЕЛЬСКОГО ХОЗЯЙСТВА
(штуки)

	1995	1996	1996 в процентах к 1995
Российская Федерация	30	13	43,3
Северо-Западный район			
Новгородская область	2	-	-
Центральный район			
Московская область	2	1	50,0
Орловская область	1	-	-
Смоленская область	2	-	-
Волго-Вятский район			
Республика Мордовия	1	-	-
Кировская область	1	-	-
Центрально-Черноземный район			
Воронежская область	-	1	-
Липецкая область	1	1	100,0
Поволжский район			
Пензенская область	2	-	-
Самарская область	1	-	-
Северо-Кавказский район			
Карачаево-Черкесская Республика	-	1	-
Республика Ингушетия	2	-	-
Краснодарский край	6	-	-
Ростовская область	1	2	в 2,0 р.
Кабардино-Балкарская Республика	-	1	-
Уральский район			
Оренбургская область	1	-	-
Челябинская область	1	-	-
Западно-Сибирский район			
Алтайский край	-	2	-
Новосибирская область	5	-	-
Томская область	1	-	-
Тюменская область	1	2	в 2,0 р.

**ТОРГОВЛЯ ПРОДУКЦИЕЙ ПРОИЗВОДСТВЕННО-ТЕХНИЧЕСКОГО НАЗНАЧЕНИЯ
МЕЖДУ РЕГИОНАМИ РОССИЙСКОЙ ФЕДЕРАЦИИ**

**ПРОДАЖА ВАЖНЕЙШИХ ВИДОВ ПРОДУКЦИИ
ПРОИЗВОДСТВЕННО-ТЕХНИЧЕСКОГО НАЗНАЧЕНИЯ
ИЗ РЕГИОНОВ РОССИЙСКОЙ ФЕДЕРАЦИИ**

**4.72. ПРОДАЖА АВТОМОБИЛЬНОГО БЕНЗИНА
(тысяч тонн)**

	1995	1996	1997	1997 в процентах к 1996
Северный район				
Республика Коми	160	189	213	112,7
Северо-Западный район				
г. Санкт-Петербург	80,4	31,5	34,2	108,6
Ленинградская область	452	202	55,7	27,6
Центральный район				
Ивановская область	-	-	1,5	-
г. Москва	500	1210	1095	90,5
Московская область	-	-	55,7	-
Рязанская область	742	180	218	121,1
Ярославская область	1002	334	121	36,2
Волго-Вятский район				
Нижегородская область	349	207	293	141,5
Центрально-Черноземный район				
Белгородская область	0,7	0,4	6,7	в 16,8р
Поволжский район				
Астраханская область	165	193	252	130,6
Волгоградская область	532	639	575	90,0
Самарская область	511	107	1932	в 18,1р
Саратовская область	6,1	15,8	3,9	24,7
Северо-Кавказский район				
Республика Адыгея	2,2	8,0	2,7	33,6
Краснодарский край	53,6	4,4	1,0	22,7
Уральский район				
Республика Башкортостан	1792	1448	1037	71,6
Оренбургская область	279	465	488	104,9
Пермская область	1136	1166	1223	104,9
Западно-Сибирский район				
Омская область	3135	2942	3046	103,5
Томская область	1,1	1,4	-	-
Тюменская область	19,4	32,9	46,1	140,1
Восточно-Сибирский район				
Красноярский край	443	474	536	113,1
Иркутская область	1308	992	609	61,4
Читинская область	7,4	6,1	4,9	80,3
Дальневосточный район				
Хабаровский край	147	95,3	98,6	103,5
Сахалинская область	162	152	52,0	34,2

**4.73. ПРОДАЖА ДИЗЕЛЬНОГО ТОПЛИВА
(тысяч тонн)**

	1995	1996	1997	1997 в процентах к 1996
Северный район				
Республика Коми	215	366	402	109,8
Северо-Западный район				
г. Санкт-Петербург	57,0	18,2	18,5	101,6
Ленинградская область	682	250	160	64,0
Центральный район				
г. Москва	1585	107	1042	в 9,7 р.
Московская область	-	-	53,3	-
Орловская область	2,0	2,1	1,8	85,7
Рязанская область	662	290	47,3	16,3
Ярославская область	1029	303	216	71,3
Волго-Вятский район				
Нижегородская область	222	119	64,1	53,9
Поволжский район				
Республика Татарстан	114	272	203	74,6
Астраханская область	73	65,0	188	289,0
Волгоградская область	1121	1074	0,7	0,1
Самарская область	772	135	2449	в 18 р.
Саратовская область	33	17,6	6,3	35,8
Ульяновская область	-	-	0,5	-
Северо-Кавказский район				
Республика Адыгея	0,8	3,7	0,4	10,8
Краснодарский край	6,9	0,9	1,7	188,9
Уральский район				
Республика Башкортостан	1112	756	430	56,9
Оренбургская область	437	490	871	177,8
Пермская область	1428	1306	1302	99,7
Западно-Сибирский район				
Омская область	2830	2753	2172	78,9
Тюменская область	158	113	178	157,5
в том числе:				
Ханты-Мансийский автономный округ	535	421	474	112,6
Ямало-Ненецкий автономный округ	28,7	154	67,7	44,0
Восточно-Сибирский район				
Красноярский край	356	556	654	117,6
Иркутская область	2270	1667	983	59,0
Дальневосточный район				
Хабаровский край	145	232	134	57,8

4.74. ПРОДАЖА ТОПОЧНОГО МАЗУТА

(тысяч тонн)

	1995	1996	1997	1997 в процентах к 1996
Северный район				
Республика Коми	637	956	1234	129,1
Северо-Западный район				
г. Санкт-Петербург	22,5	4,8	0,6	125,0
Ленинградская область	965	406	54,3	13,4
Центральный район				
г. Москва	3237	954	1763	184,8
Рязанская область	1570	622	418	67,2
Ярославская область	1730	604	440	72,8
Волго-Вятский район				
Нижегородская область	967	24,8	607	в 24,5 р.
Поволжский район				
Республика Татарстан	454	783	1185	151,3
Астраханская область	38,6	46,6	118	253
Волгоградская область	476	219	976	445,7
Самарская область	867	259	2942	в 11,4 р.
Саратовская область	78,9	31,2	22,3	71,5
Северо-Кавказский район				
Краснодарский край	12,0	2,9	0,7	24,1
Уральский район				
Республика Башкортостан	2109	2011	1306	64,9
Оренбургская область	418	460	715	155,4
Пермская область	1836	1765	1325	75,1
Западно-Сибирский район				
Омская область	708	900	743	82,6
Восточно-Сибирский район				
Красноярский край	557	598	491	82,1
Иркутская область	2482	1560	1277	81,9
Дальневосточный район				
Хабаровский край	188	233	321	137,8

4.75. ПРОДАЖА УГЛЯ

(тысяч тонн)

	1995	1996	1997	1997 в процентах к 1996
Северный район				
Арктикуголь	201	-	-	-
Республика Коми	15761	17736	15687	88,4
Центральный район				
Калужская область	87	106	64,2	60,6
г. Москва	-	128	89,8	69,8
Тверская область	137	-	-	-
Тульская область	2801	2322	1597	68,8
Северо-Кавказский район				
Карачаево-Черкесская Республика	25	26	24,5	94,2
Ростовская область	2937	2659	2250	85,0
Уральский район				
Республика Башкортостан	1011	478	-	-
Оренбургская область	1177	-	759	-
Пермская область	452	134	98,6	73,6
Свердловская область	370	351	180	51,0
Челябинская область	190	284	259	91,2
Западно-Сибирский район				
Республика Алтай	-	8,1	-	-
Кемеровская область	40198	37815	35271	93,3
Новосибирская область	113	99,8	54,3	54,4
Восточно-Сибирский район				
Республика Бурятия	563	396	201	50,8
Республика Хакасия	3123	3339	2297	68,8
Красноярский край	8843	10088	10726	106,3
в том числе Таймырский (Долгано-ненецкий) автономный округ	-	62,0	-	-
Иркутская область	1678	842	1623	192,8
в том числе Усть-Ордынский Бурятский автономный округ	146	58,5	16,8	28,7
Читинская область	6380	3982	3519	88,4
в том числе Агинский Бурятский автономный округ	8,0	-	-	-
Дальневосточный район				
Республика Саха (Якутия)	3744	3126	3120	99,8
Приморский край	180	157	248	158,0
Хабаровский край	307	214	113	52,8
Амурская область	1427	1566	1941	123,9
Магаданская область	249	216	168	77,8

4.76. ПРОДАЖА ПРОКАТА ЧЕРНЫХ МЕТАЛЛОВ

(тысяч тонн)

	1995	1996	1997	1997 в процентах к 1996
Северный район				
Вологодская область	1936	2127	2137	100,5
Северо-Западный район				
г. Санкт-Петербург	146	152	142	93,4
Центральный район				
Брянская область	24,3	12,0	5,9	49,2
г. Москва	13,6	8,5	10,8	127,1
Московская область	31,3	36,3	28,3	78,0
Тульская область	55,0	62,3	58,8	94,4
Волго-Вятский район				
Кировская область	28,4	28,2	40,4	143,3
Нижегородская область	169	152	125	82,2
Центрально-Черноземный район				
Белгородская область	271	218	237	108,7
Липецкая область	1804	1079	1270	117,7
Поволжский район				
Волгоградская область	116	27,8	19,5	70,1
Северо-Кавказский район				
Ростовская область	26,1	14,9	7,6	51,0
Уральский район				
Республика Башкортостан	50,3	15,4	26,4	171,4
Удмуртская республика	101	70,0	101	144,3
Оренбургская область	821	725	792	109,2
Пермская область	175	167	167	100,0
Свердловская область	1123	1039	611	58,8
Челябинская область	2107	1999	3052	152,7
Западно-Сибирский район				
Кемеровская область	3240	2755	1493	54,2
Новосибирская область	37,2	50,4	32,3	64,1
Восточно-Сибирский район				
Красноярский край	6,9	3,6	2,7	75,0
Читинская область	49,7	33,0	24,4	73,9
Дальневосточный район				
Хабаровский край	42,7	0,2	-	-

4.77. ПРОДАЖА СТАЛЬНЫХ ТРУБ

(тысяч тонн)

	1995	1996	1997	1997 в процентах к 1996
Северный район				
Вологодская область	-	13,4	9,0	67,2
Северо-Западный район				
г. Санкт-Петербург	61,5	53,5	48,3	90,3
Центральный район				
г. Москва	8,6	8,4	14,3	170,2
Московская область	0,06	0,7	0,3	42,9
Орловская область	1,0	1,4	0,7	50,0
Волго-Вятский район				
Кировская область	0,8	0,4	1,1	275
Нижегородская область	345	424	450	106,1
Центрально-Черноземный район				
Белгородская область	5,9	3,1	0,2	6,5
Липецкая область	3,3	2,3	2,7	117,4
Поволжский район				
Республика Татарстан	39,5	32,3	57,1	176,8
Волгоградская область	113	82,2	146	177,6
Пензенская область	7,9	3,9	5,3	135,9
Саратовская область	15,0	9,7	11,9	122,7
Северо-Кавказский район				
Ростовская область	275	294	224	76,2
Уральский район				
Удмуртская Республика	-	0,2	0,02	10,0
Свердловская область	1074	1021	1099	107,6
Челябинская область	504	426	463	108,7
Западно-Сибирский район				
Кемеровская область	6,7	9,0	15,6	173,3
Новосибирская область	49,6	24,5	17,0	69,4
Омская область	0,9	-	-	-

4.78. ПРОДАЖА ПОЛИЭТИЛЕНА

(тысяч тонн)

	1995	1996	1997	1997 в процентах к 1996
Поволжский район				
Республика Татарстан	141301	123059	152098	123,6
Северо-Кавказский район				
Ставропольский край	18559	8966	4805	53,8
Уральский район				
Республика Башкортостан	58743	46974	42984	91,5
Западно-Сибирский район				
Томская область	11896	442	596	134,8
Восточно-Сибирский район				
Иркутская область	17251	10664	15818	148,3

4.79. ПРОДАЖА ПОЛИСТИРОЛА И СОПОЛИМЕРОВ СТИРОЛА
(тонн)

	1995	1996	1997	1997 в процентах к 1996
Центральный район				
Московская область	725	794	343	43,2
Тульская область	12208	10833	13532	124,9
Уральский район				
Республика Башкортостан	23120	11595	16241	140,1
Западно-Сибирский район				
Омская область	12845	8923	1898	21,3
Восточно-Сибирский район				
Иркутская область	15219	5407	126	2,3

4.80. ПРОДАЖА ШИН ДЛЯ ГРУЗОВЫХ АВТОМОБИЛЕЙ
(тысяч штук)

	1995	1996	1997	1997 в процентах к 1996
Северо-Западный район				
г. Санкт-Петербург	0,8	0,3	0,3	100,0
Центральный район				
г. Москва	104	95,2	96,7	101,6
Ярославская область	982	837	877	104,8
Волго-Вятский район				
Кировская область	915	1089	1172	107,6
Центрально-Черноземный район				
Воронежская область	187	271	310	144,4
Поволжский район				
Республика Татарстан	1085	1366	1328	97,2
Волгоградская область	239	189	400	216,6
Уральский район				
Свердловская область	183	162	111	68,5
Западно-Сибирский район				
Алтайский край	267	453	530	117,0
Омская область	469	514	549	106,8
Восточно-Сибирский район				
Красноярский край	125	185	168	90,8

4.81. ПРОДАЖА ШИН ДЛЯ ЛЕГКОВЫХ АВТОМОБИЛЕЙ
(тысяч тонн)

	1995	1996	1997	1997 в процентах к 1996
Северо-Западный район				
г. Санкт-Петербург	3,3	-	-	-
Центральный район				
г. Москва	869	502	571	113,7
Ярославская область	600	803	1483	184,7
Центрально-Черноземный район				
Воронежская область	127	316	562	177,8
Поволжский район				
Республика Татарстан	2414	3019	3227	106,9
Волгоградская область	602	584	483	82,7
Уральский район				
Свердловская область	402	291	412	141,6
Западно-Сибирский район				
Алтайский край	261	324	975	300,9
Омская область	85,0	109	207	189,9
Восточно-Сибирский район				
Красноярский край	49,6	214	255	119,2

4.82. ПРОДАЖА ДЕЛОВОЙ ДРЕВЕСИНЫ
(тысяч кубических метров)

	1995	1996	1997	1997 в процентах к 1996
Северный район				
Республика Карелия	136	49,5	64,6	130,5
Республика Коми	1665	995	100,3	100,8
Архангельская область	555	570	481	84,4
Вологодская область	1003	760	734	96,6
Мурманская область	28,0	4,8	12,0	250,0
Северо-Западный район				
Ленинградская область	88,8	155	152	98,1
Новгородская область	175	103	102	99,0
Псковская область	30,7	17,5	16,5	94,3
Центральный район				
Брянская область	16,5	10,0	12,0	120,0
Владимирская область	103	77,8	110	141,4
Ивановская область	49,3	40,7	49,8	122,4
Калужская область	14,5	5,8	8,5	146,6
Костромская область	654	426	462	108,5
Московская область	21,2	33,3	41,4	124,3
Рязанская область	4,2	5,6	14,5	258,9
Смоленская область	113	63,3	46,4	73,3
Тверская область	221	182	175	96,2
Ярославская область	74,8	81,5	69,2	84,9
Волго-Вятский район				
Республика Марий Эл	39,3	34,8	25,4	73,0
Республика Мордовия	1,6	8,4	0,5	6,0
Чувашская Республика	31,0	27,1	6,1	22,5
Кировская область	1804	1071	1134	105,9
Нижегородская область	53,3	48,7	37,7	77,4
Поволжский район				
Пензенская область	13,9	4,3	1,4	32,6
Самарская область	0,4	-	-	-
Ульяновская область	17,4	15,5	6,3	40,6

Продолжение

	1995	1996	1997	1997 в процентах к 1996
Северо-Кавказский район				
Республика Адыгея	-	0,08	0,2	в 2,5 р.
Карачаево-Черкесская Республика	1,1	0,6	0,6	100,0
Краснодарский край	3,8	0,9	0,2	22,2
Уральский район				
Республика Башкортостан	35,1	12,9	23,1	179,1
Удмуртская Республика	103	56,3	37,0	65,7
Курганская область	5,2	3,5	5,7	162,9
Пермская область	135	76,7	75,9	99,0
в том числе Коми-Пермяцкий автономный округ	5,6	0,7	315	в 45 р.
Свердловская область	1070	461	438	95,0
Челябинская область	48,6	97,7	69,3	70,9
Западно-Сибирский район				
Республика Алтай	7,7	-	0,3	-
Алтайский край	0,5	-	0,1	-
Кемеровская область	30,6	-	8,7	-
Новосибирская область	4,2	-	-	-
Омская область	-	-	0,1	-
Томская область	282	-	158	-
Тюменская область	815	-	286	-
в том числе Ханты-Мансийский автономный округ	669	-	276	-
Восточно-Сибирский район				
Республика Бурятия	25,4	-	26,2	-
Республика Хакасия	48,9	-	12,9	-
Красноярский край	504	-	660	-
Иркутская область	832	-	1035	-
в том числе Ханты-Мансийский автономный округ	121	-	103	-
Читинская область	111	-	18,5	-
Дальневосточный район				
Еврейская автономная область	1,0	-	-	-
Приморский край	3,5	-	1,8	-
Хабаровский край	38,4	-	15,8	-
Амурская область	288	-	95,4	-

4.83. ПРОДАЖА ПИЛОМАТЕРИАЛОВ
(тысяч кубических метров)

	1995	1996	1997	1997 в процентах к 1996
Северный район				
Республика Карелия	58,0	53,5	34,9	65,2
Республика Коми	294	240	201	83,8
Архангельская область	244	225	169	75,1
в том числе Ненецкий автономный округ	4,3	3,0	-	-
Вологодская область	99,7	51,1	58,1	114
Мурманская область	1,0	-	9,1	-
Северо-Западный район				
г. Санкт-Петербург	0,1	1,6	4,1	в 2,6 р.
Ленинградская область	39,5	38,8	25,4	65,5
Новгородская область	52,1	36,8	29,1	79,1
Псковская область	9,2	9,5	6,9	72,6
Центральный район				
Брянская область	8,0	8,6	8,6	100,0
Владимирская область	41,6	35,6	38,0	107,0
Ивановская область	12,3	11,6	13,0	112,0
Калужская область	5,9	5,4	5,0	92,6
Костромская область	149	121	104	86,0
г. Москва	0,3	-	-	-
Московская область	3,3	-	2,7	-
Рязанская область	10,4	12,9	5,8	45
Смоленская область	18,9	18,5	14,6	78,9
Тверская область	89,7	125	106	84,8
Тульская область	1,1	0,07	0,1	143,0
Ярославская область	8,6	4,7	4,8	102,1
Волго-Вятский район				
Республика Марий Эл	26,2	20,9	12,6	60,3
Республика Мордовия	3,0	4,7	1,8	38,3
Чувашская Республика	8,2	5,0	2,6	52,0
Кировская область	443	309	291	94,2
Нижегородская область	59,4	49,1	41,1	83,7
Центрально-Черноземный район				
Белгородская область	0,3	-	-	-
Курская область	0,1	0,4	0,2	50,0
Поволжский район				
Волгоградская область	0,4	0,045	0,1	в 2,2 р.
Пензенская область	25,0	20,9	18,1	86,6
Ульяновская область	19,9	20,4	25,3	124,0

Продолжение

	1995	1996	1997	1997 в процентах к 1996
Северо-Кавказский район				
Республика Адыгея	0,8	0,3	0,1	33,3
Карачаево-Черкесская Республика	2,0	2,0	2,3	115,0
Краснодарский край	2,7	1,6	4,1	в 2,6 р.
Уральский район				
Республика Башкортостан	7,1	10,7	9,2	86,0
Удмуртская Республика	49,7	52,5	50,2	95,6
Курганская область	2,4	4,0	11,3	в 2,8 р.
Пермская область	204	151	111	73,5
в том числе Коми-Пермяцкий автономный округ	13,9	4,9	7,6	113,7
Свердловская область	288	208	181	87,0
Челябинская область	28,3	20,3	18,0	88,7
Западно-Сибирский район				
Республика Алтай	4,2	5,9	2,0	33,9
Алтайский край	6,0	6,5	4,8	73,8
Кемеровская область	16,7	9,2	2,1	22,8
Новосибирская область	9,0	1,0	17,3	в 17 р.
Омская область	2,0	1,3	0,9	в 9,2 р.
Томская область	155	148	94,9	64,1
Тюменская область	223	130	81,0	62,3
в том числе:				
Ханты-Мансийский автономный округ	156	128	80,2	62,7
Ямало-Ненецкий автономный округ	10,7	-	0,1	-
Восточно-Сибирский район				
Республика Бурятия	10,6	6,3	2,1	33,3
Республика Хакасия	43,5	7,7	1,4	18,2
Красноярский край	207	206	238	115,5
в том числе Эвенкийский автономный округ	-	1,9	1,3	68,4
Иркутская область	397	347	311	89,6
в том числе Усть-Ордынский Бурятский автономный округ	-	13,2	13,0	98,5
Читинская область	24,2	9,1	21,0	в 2,3 р.
Дальневосточный район				
Еврейская автономная область	2,1	1,0	-	-
Приморский край	1,5	0,8	0,2	25,0
Хабаровский край	43,8	3,2	0,8	25,0
Амурская область	3,0	2,0	1,5	75,0

4.84. ПРОДАЖА ЦЕМЕНТА
(тысяч тонн)

	1995	1996	1997	1997 в процентах к 1996
Северный район				
Республика Коми	35,4	54,6	115	211
Архангельская область	176	119	94,7	79,6
Северо-Западный район				
Ленинградская область	1308	961	826	86,0
Центральный район				
Брянская область	2021	1556	2166	139,2
Московская область	689	600	1003	167,2
Рязанская область	337	164	289	176,2
Тульская область	12,1	2,5	21,0	84,0
Волго-Вятский район				
Республика Мордовия	637	637	719	112,9
Центрально-Черноземный район				
Белгородская область	1336	961	747	77,7
Воронежская область	40,4	42,3	32,2	76,1
Липецкая область	715	646	534	82,7
Поволжский район				
Волгоградская область	730	680	470	69,1
Самарская область	242	226	650	288
Саратовская область	222	530	595	112,3
Ульяновская область	895	803	1244	154,9
Северо-Кавказский район				
Карачаево-Черкесская Республика	668	759	753	99,2
Краснодарский край	541	242	266	109,9
Уральский район				
Республика Башкортостан	-	65,0	72,3	111,2
Оренбургская область	64,0	44,0	78,1	177,5
Пермская область	324	222	215	96,8
Свердловская область	1376	764	871	114,0
Челябинская область	717	737	554	75,2
Западно-Сибирский район				
Кемеровская область	630	517	582	112,6
Новосибирская область	144	141	104	73,8
Восточно-Сибирский район				
Республика Бурятия	140	142	113	79,6
Красноярский край	99	116	125	107,8
Иркутская область	118	81	63,8	78,8
Дальневосточный район				
Еврейская автономная область	269	194	179	92,3
Приморский край	232	157	136	86,6

4.85. ПРОДАЖА ГРУЗОВЫХ АВТОМОБИЛЕЙ
(штук)

	1995	1996	1997	1997 в процентах к 1996
Центральный район				
Брянская область	60	11	8	72,2
г. Москва	1353	567	6072	в 10,7 р.
Московская область	2334	952	1680	176,5
Рязанская область	54	-	-	-
Тверская область	85	27	48	177,8
Волго-Вятский район				
Республика Мордовия	971	446	173	38,8
Нижегородская область	44096	34687	38675	111,5
Центрально-Черноземный район				
Тамбовская область	-	4	-	-
Поволжский район				
Республика Татарстан	12033	10195	6304	61,8
Пензенская область	39	18	13	72,2
Самарская область	37	-	-	-
Ульяновская область	5031	8414	11809	140,3
Северо-Кавказский район				
Ставропольский край	63	16	6	37,5
Ростовская область	7	-	18	-
Уральский район				
Республика Башкортостан	6307	4592	444	9,7
Удмуртская Республика	7167	4635	1210	26,1
Оренбургская область	46	74	23	31,1
Свердловская область	1622	1130	671	59,4
Челябинская область	6125	4127	2197	53,2

4.86. ПРОДАЖА ЛЕГКОВЫХ АВТОМОБИЛЕЙ
(штук)

	1995	1996	1997	1997 в процентах к 1996
Центральный район				
г. Москва	19104	783	10208	1304
Московская область	1644	2902	8280	285
Волго-Вятский район				
Нижегородская область	69823	47595	48326	101,5
Поволжский район				
Самарская область	162872	145750	124523	85,4
Ульяновская область	27820	18949	29452	155,4
Уральский район				
Удмуртская Республика	8589	5663	3036	53,6

4.87. ПРОДАЖА АВТОБУСОВ

(штук)

	1995	1996	1997	1997 в процентах к 1996
Северо-Западный район				
Ленинградская область	77	31	27	87,1
Псковская область	1050	857	283	33,0
Центральный район				
Московская область	520	240	44	18,3
Рязанская область	28	12	-	-
Волго-Вятский район				
Кировская область	13	2	-	-
Нижегородская область	5700	7056	10152	143,9
Центрально-Черноземный район				
Тамбовская область	276	137	7	5,1
Поволжский район				
Волгоградская область	60	49	8	16,3
Саратовская область	30	15	-	-
Ульяновская область	16674	11148	15190	136,3
Уральский район				
Республика Башкортостан	1339	1262	542	42,9
Удмуртская Республика	20	-	-	-
Оренбургская область	-	25	48	192,0
Курганская область	289	354	390	110,2
Пермская область	-	2	-	-
Восточно-Сибирский район				
Республика Хакасия	1	-	-	-

ПОКУПКА ВАЖНЕЙШИХ ВИДОВ ПРОДУКЦИИ
ПРОИЗВОДСТВЕННО-ТЕХНИЧЕСКОГО НАЗНАЧЕНИЯ
ИЗ РЕГИОНОВ РОССИЙСКОЙ ФЕДЕРАЦИИ

4.88. ПОКУПКА АВТОМОБИЛЬНОГО БЕНЗИНА

(тысяч тонн)

	1995	1996	1997	1997 в процентах к 1996
Северный район				
Республика Карелия	52,6	24,9	23,7	95,2
Республика Коми	6,2	5,1	4,4	86,3
Архангельская область	98,5	74,7	119	159,3
Вологодская область	197	129	118	91,5
Мурманская область	99,2	37,8	54,9	145,2
Северо-Западный район				
г. Санкт-Петербург	204	108	38,7	35,8
Ленинградская область	247	112,0	136	121,4
Новгородская область	36,0	17,5	14,0	80,0
Псковская область	55,0	16,3	9,0	55,2
Центральный район				
Брянская область	82,0	43,6	184	422,0
Владимирская область	111,0	91,8	110	119,8
Ивановская область	104,0	64,5	46,7	72,4
Калужская область	138,0	51,4	55,3	107,6
Костромская область	109	52,4	26,3	50,2
г. Москва	146,0	33,7	64,3	190,8
Московская область	1107	1666	1732	104,0
Орловская область	44,0	12,5	188	в 15 р.
Рязанская область	9,3	36,0	20,3	56,4
Смоленская область	139,0	41,6	27,9	67,1
Тверская область	112,0	52,0	51,5	99,0
Тульская область	126,0	95,2	78,0	81,9
Ярославская область	9,9	12,2	13,1	107,4
Волго-Вятский район				
Республика Марий Эл	69,0	55,9	59,4	106,3
Республика Мордовия	64,8	41,1	63,3	154,0
Чувашская Республика	100	96,0	105	109,4
Кировская область	208	153	173	113,1
Нижегородская область	84,8	74,8	54,1	72,3
Центрально-Черноземный район				
Белгородская область	96,4	46,4	27,6	594,8
Воронежская область	235	138	358	259,4
Курская область	83,7	58,0	70,6	121,7
Липецкая область	78,6	33,6	170	505,9
Тамбовская область	258	89,4	202	225,9
Поволжский район				
Республика Калмыкия	43,9	13,2	17,2	130,3
Республика Татарстан	298	274	278	101,5
Астраханская область	21,6	51,8	26,4	51,0
Волгоградская область	127	77,3	81,1	104,9
Пензенская область	95,8	63,3	172	271,7
Самарская область	90,5	144,0	133	92,4
Саратовская область	164,0	121,0	113	93,4
Ульяновская область	129,0	52,8	175	331,4

	1995	1996	1997	Продолжение 1997 в процентах к 1996
Северо-Кавказский район				
Республика Адыгея	47,2	37,8	4,9	13,0
Республика Дагестан	101	105	87,2	83,0
Республика Ингушетия	26,4	19,6	17,2	87,8
Чеченская Республика	25,8	17,2	5,0	29,4
Кабардино-Балкарская Республика	70,9	54,4	32,2	59,2
Карачаево-Черкесская Республика	15,8	16,9	15,9	94,1
Республика Северная Осетия-Алания	117	49,8	54,8	110,0
Краснодарский край	443	376	293	77,9
Ставропольский край	339	307	208	67,8
Ростовская область	414	364	264	72,5
Уральский район				
Республика Башкортостан	8,1	17,5	28,7	164,0
Удмуртская Республика	126	152	210	138,2
Курганская область	65,1	87,4	98,7	112,9
Оренбургская область	48,4	42,1	45,4	107,8
Пермская область	52,8	24,8	17,0	68,5
Свердловская область	578	522	581	111,3
Челябинская область	435	503	486	96,6
Западно-Сибирский район				
Республика Алтай	0,4	3,5	4,6	131,4
Алтайский край	444	408	421	103,2
Кемеровская область	406	430	370	86,0
Новосибирская область	583	534	591	110,7
Омская область	1,2	1,6	2,2	137,5
Томская область	232	180	177	98,3
Тюменская область	767	716	568	79,3
в том числе:				
Ханты-Мансийский автономный округ	-	86,1	21,1	24,5
Ямало-Ненецкий автономный округ	342	33,5	40,4	120,6
Восточно-Сибирский район				
Республика Бурятия	150	162	169	104,3
Республика Тыва	34,4	25,7	17,2	66,9
Республика Хакасия	103	75,5	77,3	102,4
Красноярский край	228	270	231	85,6
Иркутская область	24,4	51,6	60,7	117,6
в том числе Усть-Ордынский Бурятский автономный округ				
Читинская область	186	263	172	65,4
Дальневосточный район				
Республика Саха (Якутия)	199	190	62,6	32,9
Еврейская автономная область	6,4	0,5	12,1	в 24 р.
Чукотский автономный округ	7,7	3,0	0,6	20,0
Приморский край	324	232	123	53,0
Хабаровский край	121	140	73,2	52,3
Амурская область	177	203	128	63,1
Камчатская область	4,4	161	-	-
Магаданская область	26,7	7,9	12,3	155,7
Сахалинская область	497	32,1	15,3	47,7
Калининградская область	0,1	0,7	1,8	257,1

4.89. ПОКУПКА ДИЗЕЛЬНОГО ТОПЛИВА

(тысяч тонн)

	1995	1996	1997	1997 в процентах к 1996
Северный район				
Республика Карелия	29,3	21,0	51,4	244,8
Республика Коми	19,1	6,9	8,1	117,4
Архангельская область	288	251	270	107,6
Вологодская область	280	135	127	94,1
Мурманская область	313	193	212	109,8
Северо-Западный район				
г. Санкт-Петербург	345	203	120	59,1
Ленинградская область	217	117	315	269,2
Новгородская область	33,2	18,1	42,9	237,0
Псковская область	30,0	14,3	19,3	135,0
Центральный район				
Брянская область	158	32,7	441	в 13,5 р.
Владимирская область	63,2	55,9	54,5	97,5
Ивановская область	88,3	49,8	46,8	94,0
Калужская область	102	48,4	28,2	58,3
Костромская область	123	44,1	44,4	100,7
г. Москва	219	51,9	52,7	113,1
Московская область	2084	256	1079	421,5
Орловская область	44,1	26,2	265	в 10,1 р.
Рязанская область	25,5	36,4	40,1	110,2
Смоленская область	91,0	38,2	58,1	152,1
Тверская область	181	97,6	159	162,9
Тульская область	135	12,6	96,6	76,7
Ярославская область	21,5	17,8	20,0	112,4
Волго-Вятский район				
Республика Марий Эл	36,5	63,4	40,0	63,1
Республика Мордовия	51,1	38,6	67,4	174,6
Чувашская Республика	59,3	61,6	35,1	57,0
Кировская область	243	233	158	67,8
Нижегородская область	52,5	53,3	85,2	159,8
Центрально-Черноземный район				
Белгородская область	102	43,7	266	в 6,1 р.
Воронежская область	177	92,2	318	в 3,4 р.
Курская область	114	98,4	86,8	88,2
Липецкая область	87,0	55,6	205	в 3,7 р.
Тамбовская область	140	27,0	218	в 8,1 р.
Поволжский район				
Республика Калмыкия	53,4	13,6	2,2	16,2
Республика Татарстан	219	89,8	83,7	93,2
Астраханская область	73,2	59,6	2,2	3,7
Волгоградская область	33,7	53,1	37,9	71,4
Пензенская область	54,2	29,8	194	в 6,5 р.
Самарская область	51,8	54,5	76,0	139,4
Саратовская область	316	200	145,0	72,5
Ульяновская область	116	47,1	183	в 3,9 р.

	1995	1996	1997	Продолжение
				1997 в процентах к 1996
Северо-Кавказский район				
Республика Адыгея	36,4	51,1	4,9	9,6
Республика Дагестан	41,0	500	12,9	2,6
Республика Ингушетия	9,6	8,9	1,1	12,4
Кабардино-Балкарская республика	42,7	36,7	3,3	9,0
Карачаево-Черкесская Республика	4,8	12,5	2,1	16,8
Республика Северная Осетия-Алания	20,0	16,4	14,7	89,6
Чеченская Республика	11,7	10,4	0,9	8,7
Краснодарский край	446	272	182	66,9
Ставропольский край	316	302	93,6	31,0
Ростовская область	443	342	230	67,3
Уральский район				
Республика Башкортостан	7,1	23,6	49,3	208,9
Удмуртская Республика	83,9	108	99,5	92,1
Курганская область	52,9	96,2	86,3	89,7
Оренбургская область	101	39,7	23,9	60,2
Пермская область	52,3	40,7	29,2	71,7
Свердловская область	707	556	523	94,1
Челябинская область	562	617	538	87,2
Западно-Сибирский район				
Республика Алтай	0,7	1,3	4,2	323,1
Алтайский край	417	407	349	85,7
Кемеровская область	559	595	461	77,5
Новосибирская область	501	438	398	90,9
Омская область	1,5	3,3	12,9	390,9
Томская область	201	132	144	109,1
Тюменская область	1024	973	715	73,5
в том числе:				
Ханты-Мансийский автономный округ	76,7	190	27,5	14,5
Ямало-Ненецкий автономный округ	189	374	311	83,2
Восточно-Сибирский район				
Республика Бурятия	158	174	189	108,6
Республика Тыва	26,9	20,1	8,8	43,8
Республика Хакасия	85,3	71,1	52,3	73,6
Красноярский край	280	42,1	44,3	105,2
Иркутская область	42,5	45,3	65,2	144,6
в том числе Усть-Ордынский Бурятский автономный округ				
Читинская область	11,1	10,3	-	-
	394	346	247	71,4
Дальневосточный район				
Республика Саха (Якутия)	441	339	334	98,5
Еврейская автономная область	0,1	-	6,4	-
Чукотский автономный округ	20,9	-	-	-
Приморский край	510	481	333	98,5
Хабаровский край	132	79,8	60,7	76,1
Амурская область	525	534	446	83,5
Камчатская область	27,7	4,2	0,5	11,9
Магаданская область	65,5	40,0	8,3	20,8
Сахалинская область	80,9	60,6	48,9	80,7
Калининградская область	8,2	0,6	14,2	в 23,7 р.

4.90. ПОКУПКА ТОПОЧНОГО МАЗУТА

(тысяч тонн)

	1995	1996	1997	1997 в
				процентах к 1996
Северный район				
Республика Карелия	475	209	481	230,1
Республика Коми	0,6	0,3	-	-
Архангельская область	1056	786	98,8	125,7
Вологодская область	223	97,4	103	105,7
Мурманская область	784	668	958	143,4
Северо-Западный район				
г. Санкт-Петербург	464	275	77,7	28,3
Ленинградская область	395	145	264	182,1
Новгородская область	12,9	14,1	24,9	176,6
Псковская область	55,8	26,6	48,0	180,5
Центральный район				
Брянская область	53,6	45,5	72,5	159,3
Владимирская область	341	177	366	206,8
Ивановская область	217	170	204	120,0
Калужская область	39,2	43,1	49,8	115,5
Костромская область	245	128	224	175,0
г. Москва	245	11,8	5,9	50,0
Московская область	3869	965	447	46,3
Орловская область	87,1	71,0	82,2	115,8
Рязанская область	260	231	202	87,5
Смоленская область	88,8	46,2	78,7	170,4
Тверская область	505	275	456	165,2
Тульская область	136	82,0	153	186,6
Ярославская область	35,3	39,6	38,8	98,0
Волго-Вятский район				
Республика Марий Эл	21,4	26,0	35,7	137,3
Республика Мордовия	63,9	77,4	104	134,4
Чувашская Республика	114	26,7	115	430,7
Кировская область	367	288	321	111,5
Нижегородская область	159	227	388	170,9
Центрально-Черноземный район				
Белгородская область	17,5	11,1	34,5	310,8
Воронежская область	205	118	179	151,7
Курская область	122	177	152	87,9
Липецкая область	252	173	223	128,9
Тамбовская область	161	104	165	158,7
Поволжский район				
Республика Калмыкия	2,7	0,5	-	-
Республика Татарстан	147	112	68,4	61,1
Астраханская область	129	819	52,7	64,4
Волгоградская область	33,8	40,8	68,4	167,7
Пензенская область	104	87,4	166	189,9
Самарская область	87,2	71,7	114	159,0
Саратовская область	346	181	158	87,3
Ульяновская область	602	409	604	147,7

	Продолжение			
	1995	1996	1997	1997 в процентах к 1996
Северо-Кавказский район				
Республика Адыгея	2,4	1,7	-	-
Республика Дагестан	6,7	0,3	0,2	66,7
Кабардино-Балкарская республика	4,5	6,4	2,8	43,8
Республика Ингушетия	6,6	3,8	-	-
Чеченская Республика	-	0,6	14,2	в 237 р.
Карачаево-Черкесская Республика	4,5	4,3	-	-
Республика Северная Осетия-Алания	5,0	4,2	0,4	9,5
Краснодарский край	147	57,4	273	475,6
Ставропольский край	92,4	66,8	36,2	54,2
Ростовская область	366	236	395	167,4
Уральский район				
Республика Башкортостан	30,2	27,0	120	444,4
Удмуртская Республика	162	234	255	176,6
Курганская область	137	99,2	113	113,9
Оренбургская область	23,4	44,3	16,8	37,9
Пермская область	96,4	99,9	101	101,1
Свердловская область	935	1034	895	86,6
Челябинская область	546	528	466	88,3
Западно-Сибирский район				
Республика Алтай	-	-	4,6	-
Алтайский край	423	415	273	65,8
Кемеровская область	354	335	319	95,2
Новосибирская область	483	363	277	76,3
Омская область	9,2	16,2	9,3	57,4
Томская область	51,4	58,9	41,7	70,8
Тюменская область	312	167	91,3	54,7
в том числе Ямало-Ненецкий автономный округ	-	7,5	1,8	24,0
Восточно-Сибирский район				
Республика Бурятия	275	159	177	111,3
Республика Тыва	-	0,2	0,2	100,0
Республика Хакасия	17,9	15,8	14,1	89,2
Красноярский край	34,2	86,5	157	181,5
Иркутская область	27,1	79,2	70,8	89,4
в том числе Усть-Ордынский автономный округ	0,05	0,3	-	-
Читинская область	240	162	194	119,8
в том числе Агинский Бурятский автономный округ	0,2	0,06	-	-
Дальневосточный район				
Республика Саха (Якутия)	14,8	17,4	7,1	40,8
Еврейская автономная область	0,8	-	26,0	-
Приморский край	1136	1016	839	82,6
Хабаровский край	174	101	314	310,9
Амурская область	466	263	309	117,5
Камчатская область	154	33,0	4,9	14,9
Сахалинская область	35,1	15,0	6,3	42,0
Калининградская область	128	22,1	30,4	137,6

4.91. ПОКУПКА УГЛЯ

(тысяч тонн)

	1997 в процентах к 1996			
	1995	1996	1997	1997 в процентах к 1996
Северный район				
Республика Карелия	542	970	486	50,1
Республика Коми	7,2	17,3	1,1	15,3
Архангельская область	2570	2999	2533	84,5
Вологодская область	8688	9305	7865	84,5
Мурманская область	743	938	1056	112,6
Северо-Западный район				
г. Санкт-Петербург	83	26,7	24,6	92,1
Ленинградская область	1177	1087	1028	94,6
Новгородская область	154	226	165	73,0
Псковская область	175	150	151	100,7
Центральный район				
Брянская область	119	120	79,2	66,0
Владимирская область	758	677	459	67,8
Ивановская область	701	583	593	101,7
Калужская область	55	48,8	104	213,1
Костромская область	162	132	222	168,2
г. Москва	-	104	87,2	83,9
Московская область	3148	4241	3317	78,2
Орловская область	94	75,3	68,4	90,8
Рязанская область	2950	4087	2780	68,0
Смоленская область	609	365	620	169,9
Тверская область	475	213	272	127,7
Тульская область	1157	761	1021	134,2
Ярославская область	134	137	123	89,8
Волго-Вятский район				
Республика Марий Эл	17	107	53,2	49,7
Республика Мордовия	82	79,6	40,3	50,6
Чувашская Республика	81	139	111,1	79,9
Кировская область	1496	1180	869	73,6
Нижегородская область	587	970	678	69,9
Центрально-Черноземный район				
Белгородская область	195	84,2	73,2	86,9
Воронежская область	1071	929	457	49,2
Курская область	360	277	177	63,9
Липецкая область	3741	2750	2978	108,3
Тамбовская область	134	138	106	76,8
Поволжский район				
Республика Калмыкия	37	31,6	27,7	87,7
Республика Татарстан	79	530	260	49,1
Астраханская область	46	47,0	120	255,3
Волгоградская область	53	88,3	47,6	53,9
Пензенская область	190	89,2	112	125,6
Самарская область	321	2953	111	3,8
Саратовская область	199	196	365	186,2
Ульяновская область	146	453	167	36,9

	Продолжение			
	1995	1996	1997	1997 в процентах к 1996
Северо-Кавказский район				
Республика Адыгея	11	9,0	8,3	92,2
Республика Дагестан	175	97,0	17,7	18,3
Республика Ингушетия	0,5	-	52,9	-
Кабардино-Балкарская республика	49	80,0	65,2	81,5
Карачаево-Черкесская Республика	12	7,7	4,0	52,0
Республика Северная Осетия-Алания	13	20,2	3,2	15,8
Чеченская Республика	46,5	83,3	6,6	7,9
Краснодарский край	637	385	629	163,4
Ставропольский край	63	39,0	41,7	106,9
Ростовская область	202	289	302	104,5
Уральский район				
Республика Башкортостан	394	1292	937	72,5
Удмуртская Республика	673	546	791	144,9
Курганская область	588	376	423	112,5
Оренбургская область	1861	628	771	122,8
Пермская область	167	200	274	137,0
Свердловская область	6614	5029	4318	85,9
Челябинская область	2703	3817	4075	106,8
Западно-Сибирский район				
Республика Алтай	1138	209	-	-
Алтайский край	9407	6866	7763	1131
Кемеровская область	880	461	295	64,0
Новосибирская область	1182	6747	7370	109,2
Омская область	1391	1644	1171	71,2
Томская область	1442	1632	2133	130,7
Тюменская область	439	279	345	123,7
Восточно-Сибирский район				
Республика Бурятия	948	1556	1525	112,5
Республика Хакасия	404	680	1132	166,5
Красноярский край	1060	1053	1118	106,2
Иркутская область	3482	3558	2991	84,1
в том числе Усть-Ордынский Бурятский автономный округ	80,4	17	15,9	93,5
Читинская область	992	500	847	169,4
Дальневосточный район				
Республика Саха (Якутия)	249	217	168	77,4
Еврейская автономная область	29	209	449	214,8
Чукотский автономный округ	-	-	10,5	-
Приморский край	3599	2377	2154	90,6
Хабаровский край	6207	4956	4970	100,3
Амурская область	2574	2239	2416	107,9
Камчатская область	133	162	107	66,1
Магаданская область	434	438	355	81,1
Сахалинская область	476	368	310	84,2
Калининградская область	885	272	185	68,0

4.92. ПОКУПКА ПРОКАТА ЧЕРНЫХ МЕТАЛЛОВ

(тысяч тонн)

	1995	1996	1997	1997 в процентах к 1996
Северный район				
Республика Карелия	32,5	32,1	35,2	109,7
Республика Коми	73,3	58,7	47,3	80,6
Архангельская область	35,2	36,3	39,0	107,4
Вологодская область	26,8	20,4	19,6	96,1
Мурманская область	47,7	48,5	31,8	65,6
Северо-Западный район				
г. Санкт-Петербург	347	266	197	74,1
Ленинградская область	179	155	154	99,4
Новгородская область	14,7	9,3	9,3	100,0
Псковская область	18,7	15,8	16,6	105,1
Центральный район				
Брянская область	45,8	39,9	24,4	61,2
Владимирская область	151	146	103	70,5
Ивановская область	35,3	22,8	24,5	107,5
Калужская область	36,0	33,2	27,5	82,8
Костромская область	11,7	11,5	15,2	132,2
г. Москва	627	514	582	113,2
Московская область	772	696	1142	164,1
Орловская область	59,0	62,6	70,6	112,8
Рязанская область	51,7	25,9	24,2	93,4
Смоленская область	40,9	38,5	31,8	82,6
Тверская область	134	103	71,8	69,7
Тюльская область	83,1	54,3	89,4	164,6
Ярославская область	201	164	126	76,8
Волго-Вятский район				
Республика Марий Эл	6,7	5,7	6,4	112,3
Республика Мордовия	55,6	39,7	50,2	126,4
Чувашская Республика	79,9	64,0	60,6	94,7
Кировская область	61,2	41,6	35,4	85,1
Нижегородская область	935	959	1073	111,9
Центрально-Черноземный район				
Белгородская область	219	88,9	193	217,1
Воронежская область	183	127	158	124,4
Курская область	69,1	48,3	38,0	78,7
Липецкая область	34,0	30,6	16,8	54,9
Тамбовская область	30,3	25,0	24,2	96,8
Поволжский район				
Республика Калмыкия	2,3	17	4,5	26,5
Республика Татарстан	268	263	266	101,1
Астраханская область	17,5	9,5	52,4	в 5,5 р.
Волгоградская область	247	129	225,0	174,4
Пензенская область	48,4	34,7	35,5	102,3
Самарская область	537	553	553	100,0
Саратовская область	123	69,9	95,4	136,5
Ульяновская область	138	94,3	164	173,9

	Продолжение			
	1995	1996	1997	1997 в процентах к 1996
Северо-Кавказский район				
Республика Адыгея	3,1	7,4	0,9	12,2
Республика Дагестан	13,1	20,8	14,7	70,7
Республика Ингушетия	0,1	0,9	0,9	100,0
Чеченская Республика	3,1	1,4	2,2	157,1
Кабардино-Балкарская республика	7,6	11,2	7,4	66,1
Карачаево-Черкесская Республика	12,6	6,1	2,5	41,0
Республика Северная Осетия-Алания	7,4	6,0	6,5	108,3
Краснодарский край	145	116	194	167,2
Ставропольский край	36,3	20,4	20,0	98,0
Ростовская область	322	252	279	110,7
Уральский район				
Республика Башкортостан	168	181	265	146,4
Удмуртская Республика	64,9	61,9	49,1	79,3
Курганская область	119	88,0	58,8	64,5
Оренбургская область	91,7	69,8	63,3	90,7
Пермская область	155	148	232	156,8
Свердловская область	1170	1121	1364	121,7
Челябинская область	940	888	545	61,4
Западно-Сибирский район				
Республика Алтай	0,8	0,9	15,9	в 17,7 р.
Алтайский край	163	115	69,4	60,3
Кемеровская область	159	148	117	79,1
Новосибирская область	421	296	276	93,2
Омская область	93,1	54,8	44,2	80,7
Томская область	57,6	40,3	20,4	50,6
Тюменская область	220	155	104	67,1
Восточно-Сибирский район				
Республика Бурятия	74,5	92,8	39,7	42,8
Республика Тыва	0,1	0,02	0,01	50,0
Республика Хакасия	3,8	2,8	5,0	178,6
Красноярский край	587	372	217	58,3
в том числе Таймырский (Долгано-Ненецкий) автономный округ	2,1	26,1	21,1	80,8
Иркутская область	311	266	221	83,1
Читинская область	89,1	80,8	69,6	86,1
Дальневосточный район				
Республика Саха (Якутия)	25,1	8,8	4,7	53,4
Еврейская автономная область	1,8	0,1	1,6	в 16 р.
Приморский край	644	938	73,2	7,8
Хабаровский край	133	56,9	50,7	89,1
Амурская область	28,0	30,2	10,4	34,4
Камчатская область	3,2	0,2	1,8	в 9 р.
Магаданская область	1,1	1,4	0,7	50,0
Сахалинская область	5,4	1,4	0,7	50,0
Калининградская область	43,1	6,7	5,6	83,6

4.93. ПОКУПКА СТАЛЬНЫХ ТРУБ

(тысяч тонн)

	1997 в процентах к 1996			
	1995	1996	1997	1997 в процентах к 1996
Северный район				
Республика Карелия	3,6	2,0	1,9	95,0
Республика Коми	28,0	45,0	28,7	63,8
Архангельская область	5,1	4,9	3,8	77,6
Вологодская область	28,8	33,0	21,1	63,9
Мурманская область	18,1	13,2	12,1	91,7
Северо-Западный район				
г. Санкт-Петербург	30,0	20,5	21,9	106,8
Ленинградская область	23,1	27,4	26,7	97,4
Новгородская область	4,8	5,1	6,3	123,5
Псковская область	4,9	1,5	1,8	120,0
Центральный район				
Брянская область	10,7	5,7	6,1	107,0
Владимирская область	11,9	12,5	16,2	129,6
Ивановская область	2,1	5,1	6,1	119,6
Калужская область	9,4	5,6	8,6	153,6
Костромская область	9,8	8,4	6,6	78,6
г. Москва	73,7	47,4	96,4	203,4
Московская область	248	138	164	118,8
Орловская область	6,5	8,8	15,5	176,1
Рязанская область	13,1	10,1	13,4	132,7
Смоленская область	6,0	5,9	5,0	84,7
Тверская область	8Ю5	8,3	8,1	97,6
Тульская область	30,8	17,9	24,9	139,1
Ярославская область	11,5	11,9	11,5	96,6
Волго-Вятский район				
Республика Марий Эл	2,3	9,0	9,7	107,8
Республика Мордовия	7,5	9,4	7,1	75,5
Чувашская Республика	11,7	9,5	12,7	133,7
Кировская область	7,3	5,0	6,6	132,0
Нижегородская область	31,4	37,0	94,2	254,6
Центрально-Черноземный район				
Белгородская область	53,5	53,4	74,8	140,1
Воронежская область	35,1	29,0	35,5	122,4
Курская область	14,2	11,7	28,4	242,7
Липецкая область	41,4	38,7	44,7	115,5
Тамбовская область	8,4	5,4	5,6	103,7
Поволжский район				
Республика Калмыкия	0,8	2,3	4,1	178,3
Республика Татарстан	107	120	111	92,5
Астраханская область	5,6	7,3	5,8	79,5
Волгоградская область	52,4	41,6	35,5	85,3
Пензенская область	9,6	12,0	18,5	154,2
Самарская область	86,7	85,9	106	123,4
Саратовская область	29,3	27,7	36,8	132,9
Ульяновская область	11,0	18,0	23,9	132,8

	Продолжение			
	1995	1996	1997	1997 в процентах к 1996
Северо-Кавказский район				
Республика Адыгея	0,3	0,1	0,1	100,0
Республика Дагестан	6,0	6,8	6,2	91,2
Республика Ингушетия	0,7	0,1	0,1	100,0
Кабардино-Балкарская республика	4,6	5,1	3,4	66,7
Карачаево-Черкесская Республика	0,1	0,2	0,1	50,0
Республика Северная Осетия-Алания	4,5	10,6	5,7	53,8
Чеченская Республика	9,8	3,6	3,9	108,3
Краснодарский край	51,7	48,9	50,6	103,5
Ставропольский край	36,0	23,2	13,0	56,0
Ростовская область	40,3	24,2	33,9	140,1
Уральский район				
Республика Башкортостан	99,4	143	144	100,7
Удмуртская Республика	19,4	17,2	31,6	183,7
Курганская область	18,1	14,6	11,6	79,5
Оренбургская область	54,9	59,9	66,7	111,4
Пермская область	57,9	50,6	58,7	116,0
Свердловская область	53,3	52,2	39,1	74,9
Челябинская область	66,1	59,7	60,4	101,2
Западно-Сибирский район				
Алтайский край	36,9	19,1	20,4	106,8
Кемеровская область	55,7	63,1	57,5	91,1
Новосибирская область	40,9	24,6	32,3	131,3
Омская область	30,4	24,9	29,1	116,9
Томская область	9,7	7,6	12,1	159,2
Тюменская область	575	642	657	102,3
в том числе:				
Ханты-Мансийский автономный округ	153	144	116	80,6
Ямало-Ненецкий автономный округ	34,4	26,8	22,9	85,4
Восточно-Сибирский район				
Республика Бурятия	4,0	4,3	6,1	141,9
Республика Тыва	0,1	-	-	-
Республика Хакасия	4,1	3,8	1,0	26,3
Красноярский край	38,4	49,7	39,1	78,7
Иркутская область	32,9	36,0	29,8	82,8
Читинская область	10,8	8,7	4,4	50,6
Дальневосточный район				
Республика Саха (Якутия)	12,5	5,1	3,3	64,7
Еврейская автономная область	-	-	0,1	-
Приморский край	8,2	8,9	10,7	120,2
Хабаровский край	13,2	17,0	14,1	82,9
Амурская область	4,0	3,9	2,2	56,4
Камчатская область	2,0	1,3	1,1	84,6
Магаданская область	0,2	0,3	0,2	66,7
Сахалинская область	3,8	4,0	3,5	87,5
Калининградская область	2,8	1,9	0,8	42,1

4.94. ПОКУПКА ПОЛИЭТИЛЕНА

(тонн)

	1995	1996	1997	1997 в процентах к 1996
Северный район				
Республика Карелия	934	57,0	174	30,5
Республика Коми	129	43	173	402,3
Архангельская область	-	-	63,0	-
Вологодская область	363	-	11,6	-
Мурманская область	434	124	-	-
Северо-Западный район				
г. Санкт-Петербург	31279	6408	5985	93,4
Ленинградская область	2185	39552	3377	8,5
Новгородская область	230	-	68,9	-
Псковская область	136	59	13,0	22,0
Центральный район				
Брянская область	237	277	205	74,0
Владимирская область	2031	2612	1163	44,5
Ивановская область	108	184	163	88,6
Калужская область	2429	2595	1033	39,8
Костромская область	21	11	14,0	127,3
г. Москва	42711	15871	67442	424,9
Московская область	40016	46653	44253	94,9
Орловская область	189	34	340	в 10 р.
Рязанская область	1483	371	211	56,9
Смоленская область	218	136	121	89,0
Тверская область	354	90	1689	в 19 р.
Тульская область	3357	1435	2022	140,9
Ярославская область	11555	2274	1911	84,0
Волго-Вятский район				
Республика Марий Эл	929	1244	1383	111,2
Республика Мордовия	911	338	170	50,3
Чувашская Республика	1527	1124	1710	152,1
Кировская область	1718	2019	1217	60,3
Нижегородская область	5238	5164	5780	111,9
Центрально-Черноземный район				
Белгородская область	1880	610	870	142,6
Воронежская область	1375	1062	1197	112,7
Курская область	1324	575	1392	242,1
Липецкая область	245	333	209	62,8
Тамбовская область	332	264	449	170,1
Поволжский район				
Республика Калмыкия	-	35	172	491,4
Республика Татарстан	3658	1271	1006	79,2
Астраханская область	142	-	20,1	-
Волгоградская область	3006	2628	2434	92,7
Пензенская область	301	443	331	74,2
Самарская область	15532	8960	12013	134,1
Саратовская область	2917	1235	9989	в 8 р.
Ульяновская область	204	462	679	147,0

	1995	1996	1997	Продолжение
				1997 в процентах к 1996
Северо-Кавказский район				
Республика Дагестан	175	25	21,6	86,4
Республика Ингушетия	129	20	-	-
Кабардино-Балкарская республика	1404	1512	923	61,0
Карачаево-Черкесская Республика	161	85	42,9	50,5
Республика Северная Осетия-Алания	253	-	550	-
Чеченская Республика	-	86	-	-
Краснодарский край	4041	1492	2321	155,6
Ставропольский край	1819	1202	469	39,0
Ростовская область	1995	3312	2700	81,5
Уральский район				
Республика Башкортостан	1983	2347	1648	70,2
Удмуртская Республика	2325	1085	1037	45,6
Курганская область	551	238	360	151,3
Оренбургская область	1120	1288	583	45,3
Пермская область	3971	3005	5151	171,4
Свердловская область	15029	4662	4412	94,6
Челябинская область	3164	802	2045	255,0
Западно-Сибирский район				
Алтайский край	1153	605	491	81,2
Кемеровская область	3777	1319	1225	92,9
Новосибирская область	3898	3391	4638	136,8
Омская область	2499	1977	1005	50,8
Томская область	2580	2818	1786	63,4
Тюменская область	6470	6762	9099	134,6
Восточно-Сибирский район				
Республика Бурятия	685	215	43,2	20,1
Республика Хакасия	-	10	-	-
Красноярский край	3037	2216	2487	112,2
Иркутская область	112	908	908	100,0
в том числе Усть-Ордынский Бурятский автономный округ	-	48	-	-
Читинская область	47	126	43	34,1
Дальневосточный район				
Приморский край	917	478	199	41,6
Хабаровский край	1704	735	585	79,9
Амурская область	878	44	-	-
Камчатская область	-	27	4,0	14,8
Калининградская область	272	246	59,7	24,3

4.95. ПОКУПКА ПОЛИСТИРОЛА И СОПОЛИМЕРОВ СТИРОЛА

(тонн)

	1995	1996	1997	1997 в
				процентах к 1996
Северный район				
Республика Карелия	-	50	-	-
Республика Коми	-	-	2,0	-
Архангельская область	12,9	5,8	4,1	70,7
Вологодская область	179	52	24,9	47,9
Мурманская область	14,0	-	0,4	-
Северо-Западный район				
г. Санкт-Петербург	2340	2490	4588	184,3
Ленинградская область	740	582	697	119,8
Новгородская область	278	3,2	46,8	в 14,6 р.
Псковская область	609	97,4	26,1	26,8
Центральный район				
Брянская область	61,2	32,4	22,2	68,5
Владимирская область	1130	483	535	110,8
Ивановская область	119	85	34,4	40,5
Калужская область	184	222	177	79,7
Костромская область	45,0	0,4	-	-
г. Москва	9585	4659	11134	239,0
Московская область	5653	2546	709	27,8
Орловская область	2180	1046	506	48,4
Рязанская область	414	21,2	22,0	103,8
Смоленская область	257	45	74,5	165,6
Тверская область	641	405	151	37,3
Тульская область	41,6	2231	8,2	0,37
Ярославская область	636	419	5,1	1,2
Волго-Вятский район				
Республика Марий Эл	51,9	5,7	318	в 55,8 р.
Республика Мордовия	665	65,9	25,3	29,5
Чувашская Республика	266	151	19,6	13,0
Кировская область	416	475	195,4	41,1
Нижегородская область	1749	1375	1016,4	73,9
Центрально-Черноземный район				
Белгородская область	237	16,3	31,9	195,7
Воронежская область	951	523	602	115,1
Курская область	497	118	142	120,3
Липецкая область	131	37	156	421,6
Тамбовская область	260	60	200	333,3
Поволжский район				
Республика Калмыкия	-	-	313	-
Республика Татарстан	1699	1847	868	47,0
Астраханская область	11,0	-	18,1	-
Волгоградская область	85,0	88	63,4	72,0
Пензенская область	328	75	24,3	32,4
Самарская область	3864	3714	3587	96,6
Саратовская область	2584	1629	936	57,5
Ульяновская область	940	471	589	125,1

	1995	1996	1997	Продолжение
				1997 в процентах к 1996
Северо-Кавказский район				
Республика Дагестан	28,2	90	6,6	7,3
Кабардино-Балкарская республика	4,0	-	-	-
Республика Северная Осетия-Алания	1,3	1,0	2,5	250,0
Краснодарский край	610	541	328	60,6
Ставропольский край	129	144	3,0	2,1
Ростовская область	157	33	40,8	123,6
Уральский район				
Республика Башкортостан	911	47	54,5	116,0
Удмуртская Республика	508	127	54,4	42,8
Курганская область	147	44,4	12,8	28,8
Оренбургская область	2019	581	671	115,5
Пермская область	741	155	48,3	31,2
Свердловская область	1329	1353	171	12,6
Челябинская область	1327	1079	330	30,6
Западно-Сибирский район				
Алтайский край	347	269	62,3	23,2
Кемеровская область	531	254	17,9	7,0
Новосибирская область	752	199	64,0	32,2
Омская область	185	217	830	382,4
Томская область	815	138	44,0	31,9
Тюменская область	1355	2375	373	15,7
Восточно-Сибирский район				
Республика Бурятия	558	35	3,0	8,6
Республика Хакасия	-	8,0	-	-
Красноярский край	10365	4389	1620	36,9
Иркутская область	217	627	-	-
Читинская область	75,0	15	-	-
Дальневосточный район				
Республика Саха (Якутия)	522	255	275	107,8
Приморский край	206	79,2	-	-
Хабаровский край	57,0	302	-	-
Амурская область	117	95	31,1	32,7
Камчатская область	28,1	-	-	-
Сахалинская область	4,0	89	-	-
Калининградская область	21,8	-	6,9	-

4.96. ПОКУПКА ШИН ДЛЯ ГРУЗОВЫХ АВТОМОБИЛЕЙ

(тысяч штук)

	1995	1996	1997	1997 в процентах к 1996
Северный район				
Республика Карелия	12,9	3,7	4,7	127,0
Республика Коми	11,3	12,6	11,4	90,5
Архангельская область	14,2	6,3	6,3	100,0
Вологодская область	12,0	11,3	10,6	93,8
Мурманская область	7,6	3,2	6,5	в 2,0 р.
Северо-Западный район				
г. Санкт-Петербург	37,7	56,0	60,1	130,7
Ленинградская область	50,9	27,3	69,9	256,0
Новгородская область	9,7	2,5	5,6	224,0
Псковская область	5,7	17,1	29,7	173,7
Центральный район				
Брянская область	16,6	20,9	58,3	279,0
Владимирская область	10,3	18,6	17,3	93,0
Ивановская область	6,3	11,2	8,7	77,7
Калужская область	7,5	8,5	4,9	57,7
Костромская область	7,0	14,7	11,0	74,8
г. Москва	53,3	112	260	232,1
Московская область	685	934	924	98,9
Орловская область	13,9	24,2	81,8	338,0
Рязанская область	6,5	12,3	14,3	116,3
Смоленская область	8,1	4,7	11,7	248,9
Тверская область	24,6	21,7	24,0	110,6
Тюльская область	42,6	68,8	70,9	103,1
Ярославская область	55,8	89,2	126	141,3
Волго-Вятский район				
Республика Марий Эл	7,5	10,0	11,4	114,0
Республика Мордовия	10,3	13,0	13,0	100,0
Чувашская Республика	24,9	30,8	21,6	70,1
Кировская область	21,4	5,7	5,6	98,3
Нижегородская область	729	697	841	120,7
Центрально-Черноземный район				
Белгородская область	14,9	18,0	21,3	118,3
Воронежская область	86,8	69,4	71,9	103,6
Курская область	59,5	40,8	30,1	73,8
Липецкая область	13,2	20,6	13,9	67,5
Тамбовская область	29,7	37,1	38,0	102,4
Поволжский район				
Республика Калмыкия	3,3	4,3	27,4	637,2
Республика Татарстан	22,4	64,0	72,4	113,1
Астраханская область	2,7	12,3	4,6	37,4
Волгоградская область	44,9	397,5	45,2	65,8
Пензенская область	41,6	33,1	23,1	65,8
Самарская область	85,9	92,4	71,4	77,3
Саратовская область	38,5	33,0	54,1	163,9
Ульяновская область	506	384	346	95,1

	1995	1996	1997	1997 в процентах к 1996
Продолжение				
Северо-Кавказский район				
Республика Адыгея	20,5	19,3	22,0	114,0
Республика Дагестан	5,2	10,3	5,0	48,5
Республика Ингушетия	-	6,8	3,6	52,9
Кабардино-Балкарская Республика	5,4	6,3	4,2	66,7
Карачаево-Черкесская Республика	0,4	7,0	2,4	38,6
Республика Северная Осетия-Алания	3,1	4,0	3,5	87,5
Чеченская Республика	10,2	10,3	10,4	101,0
Краснодарский край	66,6	51,2	59,8	116,8
Ставропольский край	30,7	41,0	38,4	93,7
Ростовская область	71,4	67,0	76,8	114,6
Уральский район				
Республика Башкортостан	145	136	152	111,8
Удмуртская Республика	27,0	358	39,3	109,8
Курганская область	13,3	18,1	17,7	97,8
Оренбургская область	36,8	62,5	38,1	61,0
Пермская область	52,9	49,6	52,3	105,4
Свердловская область	77,3	122	157	128,7
Челябинская область	147	179	162	90,5
Западно-Сибирский район				
Республика Алтай	1,7	0,6	13,2	в 22 р.
Алтайский край	22,9	74,5	61,3	82,3
Кемеровская область	137	162	122	75,3
Новосибирская область	97,0	144	215	149,3
Омская область	151	126	144	114,3
Томская область	18,0	25,0	25,4	101,6
Тюменская область	184	211	164	77,7
в том числе:				
Ханты-Мансийский автономный округ	38,0	48,9	33,0	67,5
Ямало-Ненецкий автономный округ	14,2	48,3	46,1	95,5
Восточно-Сибирский район				
Республика Бурятия	9,3	14,3	21,5	150,4
Республика Тыва	2,3	0,8	0,6	75,0
Республика Хакасия	3,5	30,1	11,1	36,9
Красноярский край	120	103	93,7	91,0
Иркутская область	96,5	89,0	71,5	80,3
Читинская область	36,5	59,2	35,0	59,1
Дальневосточный район				
Республика Саха (Якутия)	17,3	16,1	32,6	202,5
Чукотский автономный округ	-	-	0,7	-
Приморский край	43,0	68,4	67,7	99,0
Хабаровский край	41,4	84,4	45,2	53,6
Амурская область	26,1	29,9	14,7	49,2
Камчатская область	1,4	0,9	2,8	311,1
Магаданская область	4,6	7,8	9,0	115,4
Сахалинская область	8,1	7,8	14,7	188,5
Калининградская область	0,3	2,7	2,7	100,0

4.97. ПОКУПКА ШИН ДЛЯ ЛЕГКОВЫХ АВТОМОБИЛЕЙ

(тысяч штук)

	1995	1996	1997	1997 в процентах к 1996
Северный район				
Республика Карелия	7,9	2,0	12,8	640
Республика Коми	5,5	2,9	10,8	в 3,7 р.
Архангельская область	14,2	18,4	9,0	48,9
Вологодская область	24,2	22,9	21,2	92,6
Мурманская область	3,9	1,8	0,1	5,6
Северо-Западный район				
г. Санкт-Петербург	51,8	87,7	152	173,3
Ленинградская область	82,2	64,1	113	176,3
Новгородская область	11,8	17,2	1,9	11,1
Псковская область	37,1	58,2	96,9	166,5
Центральный район				
Брянская область	4,9	25,7	63,3	246,3
Владимирская область	6,3	7,0	26,0	371,4
Ивановская область	11,4	6,4	23,5	367,2
Калужская область	4,2	1,5	2,1	140,0
Костромская область	4,1	6,0	4,8	80,0
г. Москва	102	217	364	167,7
Московская область	847	1020	1250	122,6
Орловская область	14,9	39,4	113	286,8
Рязанская область	13,2	20,4	15,0	73,5
Смоленская область	3,1	2,5	12,0	480,0
Тверская область	10,6	19,9	9,5	47,7
Тульская область	44,8	68,3	112	164,0
Ярославская область	48,8	69,7	121	173,6
Волго-Вятский район				
Республика Марий Эл	6,0	4,4	11,5	261,4
Республика Мордовия	13,1	6,8	6,6	97,1
Чувашская Республика	27,3	15,2	15,3	100,7
Кировская область	4,1	2,3	16,1	в 7,0 р.
Нижегородская область	512	334	294	88,0
Центрально-Черноземный район				
Белгородская область	11,3	7,0	23,1	330,0
Воронежская область	123	25,2	72,1	286,1
Курская область	17,0	22,2	27,8	125,2
Липецкая область	16,0	7,4	18,6	в 2,5 р.
Тамбовская область	27,7	38,3	26,9	70,2
Поволжский район				
Республика Калмыкия	5,3	1,5	43,8	в 29 р.
Республика Татарстан	22,3	75,6	44,6	59,0
Астраханская область	2,3	3,6	4,4	122,2
Волгоградская область	58,1	67,9	166	244,5
Пензенская область	29,0	19,9	41,3	207,5
Самарская область	876	166	1829	в 11 р.
Саратовская область	79,5	29,4	37,8	128,6
Ульяновская область	14,6	11,0	11,5	104,6

	1995	1996	1997	1997 в процентах к 1996
Продолжение				
Северо-Кавказский район				
Республика Адыгея	32,8	43,9	78,8	179,5
Республика Дагестан	6,4	4,4	1,9	43,1
Республика Ингушетия	-	0,7	-	-
Кабардино-Балкарская Республика	18,1	15,2	5,7	37,5
Карачаево-Черкесская Республика	1,0	1,4	0,5	35,7
Республика Северная Осетия-Алания	17,9	5,1	32,7	в 6,4 р.
Чеченская Республика	4,8	1,8	3,4	188,9
Краснодарский край	64,4	23,6	40,3	170,8
Ставропольский край	80,5	86,5	113	130,6
Ростовская область	105	118	91,5	77,5
Уральский район				
Республика Башкортостан	286	82,5	132	160,0
Удмуртская Республика	196	112	83,5	74,6
Курганская область	90,3	58,6	24,4	41,6
Оренбургская область	36,1	26,4	16,6	62,9
Пермская область	62,5	43,7	32,6	74,6
Свердловская область	52,2	90,5	167	184,5
Челябинская область	126	146	222	152,1
Западно-Сибирский район				
Республика Алтай	0,15	-	79,5	-
Алтайский край	25,4	62,5	115	184,0
Кемеровская область	171	186	132	74,2
Новосибирская область	184	454	615	135,5
Омская область	253	201	213	106,0
Томская область	16,0	15,4	23,7	153,9
Тюменская область	64,7	63,5	61,1	96,2
в том числе:				
Ханты-Мансийский автономный округ	1,5	2,8	5,1	182,2
Ямало-Ненецкий автономный округ	0,7	0,8	1,8	225,0
Восточно-Сибирский район				
Республика Бурятия	10,6	9,1	45,4	в 5 р.
Республика Тыва	0,15	-	0,8	-
Республика Хакасия	0,5	18,1	5,1	28,2
Красноярский край	141	95,4	99,0	103,8
Иркутская область	115	31,7	62,5	197,2
Читинская область	17,4	7,6	14,1	185,5
Дальневосточный район				
Республика Саха (Якутия)	5,4	4,4	6,6	150,0
Еврейская автономная область	-	0,03	1,8	в 60 р.
Чукотский автономный округ	-	0,015	-	-
Приморский край	4,7	17,7	12,3	69,5
Хабаровский край	9,1	14,5	11,6	80,0
Амурская область	17,2	6,2	10,8	174,2
Камчатская область	1,5	1,9	5,0	263,2
Магаданская область	0,9	3,7	2,6	70,3
Сахалинская область	0,8	0,2	1,3	в 6,5 р.
Калининградская область	0,2	0,3	0,4	139,3

4.98. ПОКУПКА ДЕЛОВОЙ ДРЕВЕСИНЫ
(тысяч кубических метров)

	1995	1996	1997	1997 в процентах к 1996
Северный район				
Республика Карелия	524	464	533	114,9
Республика Коми	155	159	130	81,8
Архангельская область	2136	1114	1517	136,2
в том числе Ненецкий автономный округ	29,0	-	-	-
Вологодская область	103	307	133	43,3
Мурманская область	10,9	13,3	12,6	94,7
Северо-Западный район				
г. Санкт-Петербург	87,3	60,0	55,7	92,8
Ленинградская область	515	317	47,4	149,5
Новгородская область	165	153	166	108,5
Псковская область	2,1	0,4	0,9	225,0
Центральный район				
Брянская область	28,7	10,5	17,4	165,7
Владимирская область	69,3	54,3	61,5	113,3
Ивановская область	2,4	7,7	2,0	26,0
Калужская область	49,2	58,4	49,5	84,8
Костромская область	45,3	35,4	28,1	79,4
г. Москва	43,9	68,3	55,4	81,1
Московская область	623	340	359	105,6
Орловская область	7,1	3,8	4,7	123,7
Рязанская область	3,0	9,1	1,1	12,1
Смоленская область	6,0	7,7	1,3	16,9
Тверская область	90,8	46,8	45,7	97,6
Тульская область	40,0	40,4	19,2	47,5
Ярославская область	76,0	71,2	42,9	60,3
Волго-Вятский район				
Республика Марий Эл	115	41,4	41,8	101,0
Республика Мордовия	3,2	3,7	3,7	100,0
Чувашская Республика	89,4	38,0	25,0	65,8
Кировская область	658	483	380	78,7
Нижегородская область	1264	610	350	57,4
Центрально-Черноземный район				
Белгородская область	44,9	27,8	14,6	52,5
Воронежская область	53,0	13,2	9,8	74,2
Курская область	34,6	31,1	17,1	54,9
Липецкая область	29,4	13,2	29,4	222,7
Тамбовская область	2,1	1,6	1,5	93,8
Поволжский район				
Республика Калмыкия	11,4	1,7	1,6	94,1
Республика Татарстан	155	84,4	56,1	66,5
Астраханская область	17,4	7,2	44,9	в 6,2 р.
Волгоградская область	95,2	54,2	24,6	45,4
Пензенская область	41,9	20,5	31,4	153,2
Самарская область	23,0	27,9	11,3	40,5
Саратовская область	31,8	18,8	13,2	70,2
Ульяновская область	3,4	5,7	6,9	121,1

Продолжение

	1995	1996	1997	1997 в процентах к 1996
Северо-Кавказский район				
Республика Адыгея	1,1	3,7	-	-
Республика Дагестан	5,2	11,6	12,0	103,4
Республика Ингушетия	0,5	0,2	-	-
Кабардино-Балкарская Республика	4,4	4,4	1,4	31,8
Карачаево-Черкесская Республика	-	0,6	0,5	83,3
Республика Северная Осетия-Алания	5,5	1,4	0,3	21,4
Чеченская Республика	6,4	13,6	10,3	75,7
Краснодарский край	140	67,6	51,4	76,0
Ставропольский край	11,5	15,7	5,3	33,8
Ростовская область	225	134	54,6	40,7
Уральский район				
Республика Башкортостан	125	145	155	106,9
Удмуртская Республика	112	46,8	35,1	75,0
Курганская область	4,9	3,5	0,5	14,3
Оренбургская область	24,4	17,7	11,0	62,1
Пермская область	401	233	318	136,5
в том числе Коми-Пермяцкий автономный округ	1,0	-	1,8	-
Свердловская область	268	211	166	78,7
Челябинская область	264	156	100	64,1
Западно-Сибирский район				
Республика Алтай	0,5	-	-	-
Алтайский край	61,0	74,2	51,4	69,3
Кемеровская область	336	303	233	76,9
Новосибирская область	159	102	57,2	56,1
Омская область	37,1	43,5	41,0	94,3
Томская область	25,9	13,8	1,3	9,4
Тюменская область	15,0	46,6	48,9	104,9
в том числе:				
Ханты-Мансийский автономный округ	-	51,7	-	-
Ямало-Ненецкий автономный округ	-	0,3	-	-
Восточно-Сибирский район				
Республика Бурятия	33,4	23,5	18,7	79,6
Республика Тыва	-	-	-	-
Республика Хакасия	3,1	0,5	3,5	в 7 р.
Красноярский край	694	641	868	135,4
Иркутская область	505	238	414	173,9
в том числе Усть-Ордынский Бурятский автономный округ	-	0,2	-	-
Читинская область	26,4	22,4	14,1	62,9
Дальневосточный район				
Республика Саха (Якутия)	1,0	20,5	1,5	7,3
Еврейская автономная область	9,2	-	5,6	-
Приморский край	169	180	270	150,0
Хабаровский край	45,9	28,8	5,7	19,8
Амурская область	1,3	2,1	2,0	95,2
Камчатская область	-	0,2	-	-
Сахалинская область	-	-	2,3	-
Калининградская область	31,6	3,4	4,0	117,6

4.99. ПОКУПКА ПИЛОМАТЕРИАЛОВ

(тысяч штук)

	1995	1996	1997	1997 в процентах к 1996
Северный район				
Республика Карелия	3,0	9,5	3,1	32,6
Республика Коми	10,7	2,8	3,8	135,7
Архангельская область	15,6	9,0	4,1	45,6
в том числе Ненецкий автономный округ	3,9	0,1	0,1	100,0
Вологодская область	25,1	21,9	15,9	72,6
Мурманская область	5,5	4,2	2,6	61,9
Северо-Западный район				
г. Санкт-Петербург	55,0	42,9	37,2	86,7
Ленинградская область	100	61,6	50,9	82,6
Новгородская область	3,4	3,9	1,4	35,9
Псковская область	3,9	8,2	5,2	63,4
Центральный район				
Брянская область	9,2	6,1	7,6	124,6
Владимирская область	30,1	24,8	23,7	95,6
Ивановская область	7,0	4,2	7,9	188,1
Калужская область	18,2	8,3	5,5	66,3
Костромская область	6,7	2,0	1,9	95,0
г. Москва	75,2	55,7	53,2	95,5
Московская область	613	438	367	83,8
Орловская область	16,9	15,4	11,8	76,6
Рязанская область	8,1	3,8	3,4	89,5
Смоленская область	5,0	7,1	2,8	39,4
Тверская область	18,1	14,1	11,3	80,1
Тульская область	32,5	17,5	21,5	122,9
Ярославская область	45,3	34,6	50,3	145,4
Волго-Вятский район				
Республика Марий Эл	2,5	3,3	5,0	151,5
Республика Мордовия	9,5	8,2	16,0	195,1
Чувашская Республика	48,7	26,4	25,4	96,2
Кировская область	31,1	53,7	38,2	71,1
Нижегородская область	93,7	85,6	51,8	60,5
Центрально-Черноземный район				
Белгородская область	50,6	44,5	24,8	55,7
Воронежская область	69,5	72,7	46,1	63,4
Курская область	17,4	23,4	20,7	88,5
Липецкая область	28,2	24,3	11,0	45,3
Тамбовская область	18,2	5,1	4,0	78,4
Поволжский район				
Республика Калмыкия	19,9	4,3	1,3	30,2
Республика Татарстан	112	88,7	90,7	102,3
Астраханская область	18,0	16,3	19,6	120,2
Волгоградская область	89,0	75,6	73,3	97,0
Пензенская область	12,2	12,0	5,0	41,7
Самарская область	119	104	90,9	87,4
Саратовская область	118	86,9	65,6	75,5
Ульяновская область	20,6	11,1	15,4	138,7

	Продолжение			
	1995	1996	1997	1997 в процентах к 1996
Северо-Кавказский район				
Республика Адыгея	1,1	0,5	0,3	60,0
Республика Дагестан	18,3	22,4	11,4	50,9
Республика Ингушетия	2,4	3,9	4,8	123,1
Кабардино-Балкарская Республика	14,4	9,4	11,4	121,3
Карачаево-Черкесская Республика	0,9	1,1	0,1	9,1
Республика Северная Осетия-Алания	11,0	8,9	7,2	80,9
Чеченская Республика	26,9	10,8	3,6	33,3
Краснодарский край	267	192	203	105,7
Ставропольский край	97,2	67,1	55,9	83,3
Ростовская область	141	103	63,8	61,9
Уральский район				
Республика Башкортостан	81,3	56,3	49,3	87,6
Удмуртская Республика	22,8	13,1	15,5	118,3
Курганская область	11,3	5,4	1,5	27,8
Оренбургская область	60,1	45,5	39,9	87,7
Пермская область	12,5	9,6	6,2	64,6
Свердловская область	42,2	52,7	35,6	67,6
Челябинская область	111	99,4	81,9	82,4
Западно-Сибирский район				
Республика Алтай	1,0	0,6	0,1	16,7
Алтайский край	65,2	77,8	47,8	61,4
Кемеровская область	88,7	125	98,5	78,8
Новосибирская область	142	118	102,4	86,8
Омская область	23,0	24,7	25,8	104,5
Томская область	4,7	8,6	2,4	27,9
Тюменская область	17,5	25,9	133,9	130,9
Восточно-Сибирский район				
Республика Бурятия	10,8	7,9	4,6	58,2
Республика Тыва	-	-	0,3	-
Республика Хакасия	1,5	1,7	3,2	188,2
Красноярский край	117	98,9	126	12,7
в том числе:				
Эвенкийский автономный округ	-	-	0,1	-
Таймырский автономный округ	-	3,6	-	-
Иркутская область	3,3	10,3	3,1	30,1
в том числе Усть-Ордынский Бурятский автономный округ	-	-	1,8	в 6,0 р.
Читинская область	8,0	0,3	1,8	в 4,0 р.
Дальневосточный район				
Республика Саха (Якутия)	3,0	1,3	1,4	107,7
Еврейская автономная область	-	0,1	0,4	в 4,0 р.
Приморский край	29,6	6,6	9,7	147,0
Хабаровский край	4,5	2,3	2,2	95,7
Амурская область	27,4	9,4	20,9	в 2,2 р.
Магаданская область	1,8	-	0,1	-
Камчатская область	-	-	0,1	-
Калининградская область	9,4	1,6	0,5	31,3

4.100. ПОКУПКА ЦЕМЕНТА

(тысяч тонн)

	1995	1996	1997	1997 в процентах к 1996
Северный район				
Республика Карелия	78,1	47,1	32,5	69,0
Республика Коми	34,6	29,5	33,9	114,9
Архангельская область	13,7	11,0	7,2	65,5
Вологодская область	247	123	133	108,1
Мурманская область	94,2	62,3	58,9	94,5
Северо-Западный район				
г. Санкт-Петербург	652	564	536	95,0
Ленинградская область	23,0	14,0	39,5	282
Новгородская область	121	50,6	61,4	121,3
Псковская область	82,7	38,2	39,7	103,9
Центральный район				
Брянская область	0,9	2,5	3,2	128,0
Владимирская область	160	120	109	90,8
Ивановская область	88,0	57,6	73,7	128,0
Калужская область	183	111	90,5	81,5
Костромская область	60,2	36,3	46,3	127,5
г. Москва	2068	620	1012	163,2
Московская область	1398	2393	2586	108,1
Орловская область	61,8	68,0	73,7	106,8
Рязанская область	49,9	60,8	66,5	109,4
Смоленская область	170	128	112	87,5
Тверская область	165	137	120	87,6
Тульская область	197	116	117	100,9
Ярославская область	188	158	129	81,6
Волго-Вятский район				
Республика Марий Эл	67,1	47,3	43,1	91,1
Республика Мордовия	17,7	3,4	10,6	311,8
Чувашская Республика	90,1	135	165	122,2
Кировская область	150	126	145	115,1
Нижегородская область	676	442	411	93,0
Центрально-Черноземный район				
Белгородская область	0,8	0,6	20,3	338,3
Воронежская область	280	194	197	101,5
Курская область	102	59,7	73,4	122,9
Липецкая область	26,9	49,1	41,7	84,9
Тамбовская область	176	113	72,1	63,8
Поволжский район				
Республика Калмыкия	42,2	14,6	37,2	254,8
Республика Татарстан	794	883	790	89,5
Астраханская область	106	96,6	84,6	87,6
Волгоградская область	13,1	38,6	43,9	113,7
Пензенская область	110	96,3	106	110,1
Самарская область	172	227	141	62,1
Саратовская область	17,7	26,0	24,6	94,6
Ульяновская область	7,5	4,5	9,9	220,0

	1995	1996	1997	1997 в процентах к 1996
Продолжение				
Северо-Кавказский район				
Республика Адыгея	0,0	3,8	2,6	68,4
Республика Дагестан	199	244	190	77,9
Республика Ингушетия	41,0	57,1	75,0	131,3
Кабардино-Балкарская Республика	89,1	83,7	140	167,3
Карачаево-Черкесская Республика	-	0,2	0,2	100,0
Республика Северная Осетия-Алания	80,5	68,9	79,1	114,8
Чеченская Республика	16,0	23,7	16,7	70,5
Краснодарский край	117	142	208	146,4
Ставропольский край	535	420	383	91,2
Ростовская область	645	473	511	108,0
Уральский район				
Республика Башкортостан	264	275	144	52,4
Удмуртская Республика	243	164	180	109,8
Курганская область	95,3	66,5	50,6	76,1
Оренбургская область	93,2	84,8	49,2	58,0
Пермская область	168	134	87,1	63,8
Свердловская область	80,4	101	111,0	109,9
Челябинская область	52,7	32,9	68,9	209,4
Западно-Сибирский район				
Республика Алтай	0,1	-	-	-
Алтайский край	151	91,9	131	142,5
Кемеровская область	17,9	35,0	30,4	86,9
Новосибирская область	66,7	109	137	125,7
Омская область	253	216	214	99,1
Томская область	421	309	229	74,1
Тюменская область	1182	799	936	117,1
в том числе:				
Ханты-Мансийский автономный округ	-	402	495	123,1
Ямало-Ненецкий автономный округ	-	107	110	102,8
Восточно-Сибирский район				
Республика Бурятия	10,9	8,7	7,1	81,6
Республика Тыва	1,4	0,2	0,2	100,0
Республика Хакасия	26,8	52,2	34,7	66,5
Красноярский край	26,0	17,6	38,4	218,2
Иркутская область	90,2	112	90,0	80,4
Читинская область	148	91,6	90,3	98,6
Дальневосточный район				
Республика Саха (Якутия)	72,0	55,9	29,2	52,3
Приморский край	27,5	32,8	26,7	81,4
Хабаровский край	263	179	157	87,7
Амурская область	135	90,9	89,1	98,0
Камчатская область	7,1	11,3	3,2	28,3
Магаданская область	15,9	6,7	6,1	91,0
Сахалинская область	66,0	40,3	36,9	91,6
Калининградская область	31,2	4,2	8,8	209,5

4.101. ПОКУПКА ГРУЗОВЫХ АВТОМОБИЛЕЙ
(тысяч штук)

	1995	1996	1997	1997 в процентах к 1996
Северный район				
Республика Карелия	90	52	51	98,1
Республика Коми	300	226	174	77,0
Архангельская область	230	37	52	140,5
Вологодская область	691	502	321	63,9
Мурманская область	132	21	55	262
Северо-Западный район				
г. Санкт-Петербург	2909	1592	1551	97,4
Ленинградская область	244	1196	657	54,9
Новгородская область	201	144	109	75,7
Псковская область	465	337	175	51,9
Центральный район				
Брянская область	333	84	1479	в 17,6 р.
Владимирская область	1371	1634	975	59,7
Ивановская область	1091	867	335	38,6
Калужская область	1292	752	647	86,0
Костромская область	268	240	245	102,1
г. Москва	14184	3648	23703	650
Московская область	4461	15511	9666	62,3
Орловская область	533	190	196	103,2
Рязанская область	360	368	404	109,8
Смоленская область	550	447	257	57,5
Тверская область	619	245	178	72,7
Тульская область	480	202	215	106,4
Ярославская область	1693	1650	737	44,7
Волго-Вятский район				
Республика Марий Эл	197	145	105	72,4
Республика Мордовия	524	1150	355	30,9
Чувашская Республика	907	726	485	66,8
Кировская область	454	450	476	105,8
Нижегородская область	821	649	887	136,7
Центрально-Черноземный район				
Белгородская область	647	443	482	108,8
Воронежская область	756	454	720	158,6
Курская область	1119	800	550	68,8
Липецкая область	511	226	96	42,5
Тамбовская область	352	198	129	65,2
Поволжский район				
Республика Калмыкия	93	74	306	414
Республика Татарстан	6545	5086	998	19,6
Астраханская область	503	200	122	61,0
Волгоградская область	2134	1213	578	47,7
Пензенская область	751	393	812	206,6
Самарская область	2410	1402	1302	92,9
Саратовская область	812	1105	1466	132,7
Ульяновская область	2003	195	269	137,9

	Продолжение			
	1995	1996	1997	1997 в процентах к 1996
Северо-Кавказский район				
Республика Адыгея	4	1	22	в 22 р.
Республика Дагестан	169	87	81	93,1
Республика Ингушетия	24	152	795	52,3
Кабардино-Балкарская Республика	258	274	160	58,4
Карачаево-Черкесская Республика	15	4	114	в 28,5 р.
Республика Северная Осетия-Алания	65	81	28	34,6
Чеченская Республика	265	27	18	66,7
Краснодарский край	1912	828	189	22,8
Ставропольский край	1243	478	343	71,8
Ростовская область	2136	960	596	62,1
Уральский район				
Республика Башкортостан	6300	5194	2234	43,1
Удмуртская Республика	701	496	518	104,4
Курганская область	2206	1800	911	50,6
Оренбургская область	661	725	542	74,8
Пермская область	1766	1500	1181	78,8
в том числе Коми-Пермяцкий автономный округ	20	5	-	-
Свердловская область	3166	3144	2625	83,5
Челябинская область	1665	2163	1321	61,1
Западно-Сибирский район				
Республика Алтай	18	12	12	100,0
Алтайский край	1080	619	321	51,9
Кемеровская область	1198	1360	430	31,6
Новосибирская область	1759	990	729	73,6
Омская область	699	425	220	51,8
Томская область	680	499	108	21,6
Тюменская область	1938	1139	1340	117,6
в том числе:				
Ханты-Мансийский автономный округ	369	134	185	138,1
Ямало-Ненецкий автономный округ	9	79	31	39,2
Восточно-Сибирский район				
Республика Бурятия	318	79	320	405
Республика Тыва	93	7	1	14,3
Республика Хакасия	46	28	11	39,3
Красноярский край	1684	923	680	73,7
в том числе Эвенкийский автономный округ	28	-	-	-
Иркутская область	1330	461	478	103,7
Читинская область	401	55	378	687
Дальневосточный район				
Республика Саха (Якутия)	125	118	61	51,7
Чукотский автономный округ	-	4	13	325
Приморский край	311	123	127	103,3
Хабаровский край	175	57	67	117,5
Амурская область	252	158	48	30,4
Камчатская область	20	4	-	-
Магаданская область	88	35	19	54,3
Сахалинская область	96	6	13	217
Калининградская область	209	38	29	76,3

4.102. ПОКУПКА ЛЕГКОВЫХ АВТОМОБИЛЕЙ
(штук)

	1995	1996	1997	1997 в процентах к 1996
Северный район				
Республика Карелия	251	11	50	454
Республика Коми	1596	819	369	45,1
Архангельская область	468	127	172	135,4
Вологодская область	4229	5540	4071	73,5
Мурманская область	642	131	79	60,3
Северо-Западный район				
г. Санкт-Петербург	9235	1665	10140	609
Ленинградская область	381	8423	397	4,7
Новгородская область	887	238	624	262
Псковская область	355	363	199	54,8
Центральный район				
Брянская область	336	134	488	364
Владимирская область	6683	3460	1178	34,0
Ивановская область	1911	322	773	240
Калужская область	1593	1303	2349	180,3
Костромская область	517	221	119	53,8
г. Москва	20123	22667	89196	393
Московская область	62890	78280	10571	13,5
Орловская область	871	298	451	151,3
Рязанская область	1321	1009	1604	159,0
Смоленская область	547	54	27	50,0
Тверская область	975	247	724	293
Тульская область	652	854	794	93,0
Ярославская область	2198	1988	1359	68,4
Волго-Вятский район				
Республика Марий Эл	448	164	248	151,2
Республика Мордовия	781	341	1118	327
Чувашская Республика	1851	775	521	67,2
Кировская область	2030	1821	796	43,7
Нижегородская область	4355	1985	3997	201
Центрально-Черноземный район				
Белгородская область	3115	1764	1192	67,6
Воронежская область	1409	822	1273	154,9
Курская область	2817	1274	925	72,4
Липецкая область	1713	429	379	88,3
Тамбовская область	769	304	496	163,2
Поволжский район				
Республика Калмыкия	270	45	1841	в 40,9 р.
Республика Татарстан	9480	9052	9605	106,1
Астраханская область	1069	653	763	116,8
Волгоградская область	7716	3847	3903	101,5
Пензенская область	1128	301	1049	348,5
Самарская область	3689	2242	2996	133,6
Саратовская область	4945	3124	2933	93,9
Ульяновская область	4853	4166	4649	111,6

Продолжение

	1995	1996	1997	1997 в процентах к 1996
Северо-Кавказский район				
Республика Адыгея	697	60	35	58,3
Республика Дагестан	515	593	309	52,1
Республика Ингушетия	185	618	2089	338
Кабардино-Балкарская Республика	716	469	485	103,4
Карачаево-Черкесская Республика	211	2	46	в 23 р.
Республика Северная Осетия-Алания	253	93	85	91,4
Чеченская Республика	202	55	13	23,6
Краснодарский край	4657	1419	1736	122,3
Ставропольский край	2798	1074	1063	99,0
Ростовская область	8493	3559	3524	99,0
Уральский район				
Республика Башкортостан	12585	7264	5847	80,5
Удмуртская Республика	2089	858	878	102,3
Курганская область	1086	821	334	40,7
Оренбургская область	4406	3166	2252	71,1
Пермская область	5394	3321	3638	109,5
в том числе Коми-Пермяцкий автономный округ	12	-	-	-
Свердловская область	10271	5588	5315	95,1
Челябинская область	7976	5906	3194	54,1
Западно-Сибирский район				
Республика Алтай	69	6	13	217
Алтайский край	3969	2044	3653	178,7
Кемеровская область	4636	2434	1692	69,5
Новосибирская область	10465	5106	4661	91,3
Омская область	2173	2008	531	26,4
Томская область	1747	536	403	75,2
Тюменская область	5823	3729	3586	96,2
в том числе:				
Ханты-Мансийский автономный округ	2	-	-	-
Ямало-Ненецкий автономный округ	2	-	-	-
Восточно-Сибирский район				
Республика Бурятия	5574	1672	1492	89,2
Республика Тыва	188	9	5	55,6
Республика Хакасия	118	11	8	72,7
Красноярский край	8107	3520	3903	110,9
в том числе Таймырский (Долгано-Ненецкий) автономный округ	5	-	-	-
Иркутская область	5168	3060	2405	78,6
Читинская область	611	132	2740	в 20,8 р.
в том числе Агинский Бурятский автономный округ	-	6	112	в 18,7 р.
Дальневосточный район				
Республика Саха (Якутия)	3111	382	1940	570
Еврейская автономная область	13	-	-	-
Чукотский автономный округ	2	1	-	-
Приморский край	1605	189	465	246
Хабаровский край	1064	217	370	170,5
Амурская область	1163	313	139	4,2
Камчатская область	121	11	-	-
Магаданская область	79	67	68	101,5
Сахалинская область	89	22	26	118,2
Калининградская область	322	43	41	95,3

4.103. ПОКУПКА АВТОБУСОВ

(тысяч штук)

	1995	1996	1997	1997 в процентах к 1996
Северный район				
Республика Карелия	98	38	56	147,4
Республика Коми	316	249	85	34,1
Архангельская область	60	35	38	108,6
Вологодская область	296	326	190	58,3
Мурманская область	67	32	33	103,1
Северо-Западный район				
г. Санкт-Петербург	272	514	508	98,8
Ленинградская область	398	251	86	34,3
Новгородская область	42	19	31	163,2
Псковская область	15	29	43	148,3
Центральный район				
Брянская область	43	83	48	57,8
Владимирская область	372	333	578	173,6
Ивановская область	96	126	93	73,8
Калужская область	110	151	184	121,9
Костромская область	62	58	35	60,3
г. Москва	2742	2934	6927	в 2,4 р.
Московская область	2252	1894	941	49,7
Орловская область	88	86	325	в 3,8 р.
Рязанская область	255	169	253	149,7
Смоленская область	53	44	39	88,6
Тверская область	103	35	131	в 3,7 р.
Тульская область	314	116	168	144,8
Ярославская область	478	428	468	109,3
Волго-Вятский район				
Республика Марий Эл	229	49	94	191,8
Республика Мордовия	220	235	226	96,2
Чувашская Республика	251	388	430	110,8
Кировская область	177	311	166	53,4
Нижегородская область	581	314	856	в 2,7 р.
Центрально-Черноземный район				
Белгородская область	182	223	228	102,2
Воронежская область	256	96	177	184,4
Курская область	418	395	453	114,7
Липецкая область	286	142	128	90,1
Тамбовская область	72	76	118	155,3
Поволжский район				
Республика Калмыкия	44	12	205	в 17 р.
Республика Татарстан	621	759	592	78,0
Астраханская область	105	90	36	40,0
Волгоградская область	641	450	538	119,6
Пензенская область	167	94	157	167,0
Самарская область	858	564	631	111,9
Саратовская область	304	355	340	95,8
Ульяновская область	23	43	23	53,5

	1995	1996	1997	Продолжение
				1997 в процентах к 1996
Северо-Кавказский район				
Республика Адыгея	2	2	4	в 2,0 р.
Республика Дагестан	155	73	251	в 3,4 р.
Республика Ингушетия	31	43	137	в 3,2 р.
Кабардино-Балкарская Республика	81	76	86	113,2
Карачаево-Черкесская Республика	27	23	29	126,1
Республика Северная Осетия-Алания	4	2	6	в 3,0 р.
Чеченская Республика	11	37	-	-
Краснодарский край	344	176	323	183,5
Ставропольский край	203	110	64	58,2
Ростовская область	385	409	532	130,1
Уральский район				
Республика Башкортостан	1080	512	784	153,1
Удмуртская Республика	183	244	470	192,6
Курганская область	139	144	174	120,8
Оренбургская область	327	564	427	75,7
Пермская область	606	401	377	94,0
в том числе Коми-Пермяцкий автономный округ	2	4	-	-
Свердловская область	1021	916	1246	136,0
Челябинская область	1260	1439	772	53,6
Западно-Сибирский район				
Республика Алтай	23	1	9	в 9,0 р.
Алтайский край	423	327	746	в 2,3 р.
Кемеровская область	614	442	372	84,2
Новосибирская область	889	453	904	199,6
Омская область	245	156	127	81,4
Томская область	168	127	28	22,0
Тюменская область	864	644	1025	159,2
в том числе:				
Ханты-Мансийский автономный округ	42	29	22	75,9
Ямало-Ненецкий автономный округ	3	-	15	-
Восточно-Сибирский район				
Республика Бурятия	149	31	86	в 2,8 р.
Республика Тыва	30	7	-	-
Республика Хакасия	2	38	8	21,1
Красноярский край	810	683	543	79,5
в том числе Таймырский (Долгано-Ненецкий) автономный округ	4	-	-	-
Иркутская область	680	241	396	164,3
Читинская область	124	64	205	в 3,2 р.
в том числе Агинский Бурятский автономный округ	-	-	19	-
Дальневосточный район				
Республика Саха (Якутия)	325	190	121	63,7
Еврейская автономная область	3	1	-	-
Чукотский автономный округ	3	-	-	-
Приморский край	205	124	138	111,3
Хабаровский край	213	73	159	в 2,2 р.
Амурская область	205	110	49	44,5
Магаданская область	29	54	13	24,1
Сахалинская область	44	3	2	66,7
Калининградская область	-	22	17	77,3

ТОРГОВЛЯ ПОТРЕБИТЕЛЬСКИМИ ТОВАРАМИ МЕЖДУ РЕГИОНАМИ РОССИЙСКОЙ ФЕДЕРАЦИИ

ПРОДАЖА ОСНОВНЫХ ВИДОВ ПРОДОВОЛЬСТВЕННЫХ ТОВАРОВ ИЗ РЕГИОНОВ РОССИЙСКОЙ ФЕДЕРАЦИИ

4.104. ПРОДАЖА МЯСА, ВКЛЮЧАЯ ПТИЦУ И СУБПРОДУКТЫ I КАТЕГОРИИ (тонн)

	1995	1996	1997	1997 в процентах к 1996
Северный район				
Республика Карелия	18	3	-	-
Архангельская область	-	48	34	70,8
Вологодская область	2191	2995	2354	78,6
Северо-Западный район				
г. Санкт-Петербург	-	-	438	-
Ленинградская область	-	-	148	-
Новгородская область	1851	532	2354	442,5
Псковская область	1897	380	167	44,0
Центральный район				
Брянская область	2013	2218	1306	58,9
Владимирская область	827	865	997	115,0
Ивановская область	40	43	220	в 5,1 р.
Калужская область	3165	2706	2474	91,4
Костромская область	-	810	962	118,8
г. Москва	12	-	-	-
Московская область	283	5963	6	0,1
Орловская область	465	390	3240	в 8,3 р.
Рязанская область	1716	517	199	38,5
Смоленская область	1718	341	224	65,7
Тверская область	651	813	1311	161,3
Тульская область	323	315	172	54,6
Ярославская область	892	1734	1264	72,9

	1995	1996	1997	Продолжение 1997 в процентах к 1996
Волго-Вятский район				
Республика Марий Эл	46	2132	537	25,2
Республика Мордовия	3449	4003	4766	119,1
Чувашская Республика	4092	2378	2486	104,5
Кировская область	3817	2352	2204	94,0
Нижегородская область	239	104	88	84,6
Центрально-Черноземный район				
Белгородская область	9772	3493	1298	37,2
Воронежская область	2959	2738	2413	88,1
Курская область	9444	7125	4678	65,7
Липецкая область	6437	7200	5498	76,4
Тамбовская область	2445	1295	1021	78,8
Поволжский район				
Республика Калмыкия	1918	938	144	15,4
Республика Татарстан	2436	2363	548	23,2
Астраханская область	499	169	17	10,1
Волгоградская область	16814	5040	1236	24,5
Пензенская область	2907	997	326	32,7
Самарская область	200	101	11	10,9
Саратовская область	2860	999	915	91,6
Ульяновская область	1045	270	618	228,9
Северо-Кавказский район				
Республика Адыгея	-	3993	1068	26,7
Республика Дагестан	-	-	43	-
Кабардино-Балкарская Республика	-	-	144	-
Карачаево-Черкесская Республика	279	122	180	150
Республика Северная Осетия-Алания	1	-	-	-
Краснодарский край	13822	14825	7630	51,5
Ставропольский край	4317	2671	1427	53,4
Ростовская область	5497	4319	887	20,5

	1995	1996	1997	Продолжение 1997 в процентах к 1996
Уральский район				
Республика Башкортостан	2299	2856	645	22,6
Удмуртская Республика	1918	1625	1481	91,1
Курганская область	1872	1086	1278	117,7
Оренбургская область	2902	2921	1602	57,9
Пермская область	377	1879	729	38,8
в том числе Коми-Пермяцкий автономный округ	-	-	661	-
Свердловская область	407	1034	1080	104,5
Челябинская область	50	813	25	3,1
Западно-Сибирский район				
Республика Алтай	24	10	-	-
Алтайский край	1429	1012	1101	108,8
Кемеровская область	-	-	70	-
Новосибирская область	-	2452	1837	74,9
Омская область	27546	21640	15629	72,2
Томская область	28	-	-	-
Тюменская область	51	175	22	12,6
Восточно-Сибирский район				
Республика Бурятия	495	-	-	-
Республика Хакасия	-	444	66	14,9
Красноярский край	126	171	332	194,2
Иркутская область	110	156	1	0,6
Читинская область	1290	44	-	-
в том числе Агинский Бурятский автономный округ	5	-	-	-
Дальневосточный район				
Еврейская автономная область	3	-	-	-
Приморский край	3833	1206	445	36,9
Амурская область	44	10	10	100,0
Калининградская область	4,2	152	36	23,7

4.105. ПРОДАЖА МАСЛА ЖИВОТНОГО

(тонн)

	1995	1996	1997	1997 в процентах к 1996
Северный район				
Республика Карелия	34	-	19	-
Республика Коми	-	346	-	-
Архангельская область	-	129
Вологодская область	396	421	467	110,9
Северо-Западный район				
г. Санкт-Петербург	-	35	88	251,4
Ленинградская область	-	-	142	-
Новгородская область	315	55	153	278,2
Псковская область	681	610	1119	183,4
Центральный район				
Брянская область	1672	1167	823	70,5
Владимирская область	591	456	468	102,6
Ивановская область	10	6	7	116,7
Калужская область	722	352	453	128,7
Костромская область	5	126	3	2,4
г. Москва	38	2	6	300,0
Московская область	70	74	82	110,8
Орловская область	494	1121	105	9,4
Рязанская область	928	510	523	102,5
Смоленская область	460	356	362	101,7
Тверская область	1131	1735	995	57,3
Тульская область	390	261	165	63,2
Ярославская область	343	615	247	40,2
Волго-Вятский район				
Республика Марий Эл	338	162	451	278,4
Республика Мордовия	815	640	626	97,8
Чувашская Республика	350	378	594	157,1
Кировская область	4625	2826	2895	102,4
Нижегородская область	466	442	525	118,8
Центрально-Черноземный район				
Белгородская область	3725	2568	2336	91,0
Воронежская область	1803	3586	1841	51,3
Курская область	1953	1563	1023	65,5
Липецкая область	71	208	316	151,9
Тамбовская область	600	283	286	108,7

Продолжение

	1995	1996	1997	1997 в процентах к 1996
Поволжский район				
Республика Татарстан	593	1387	230	16,6
Астраханская область	10	-	-	-
Волгоградская область	503	254	280	110,2
Пензенская область	154	269	486	180,7
Самарская область	-	400	634	...
Саратовская область	409	376	558	148,4
Ульяновская область	-	361	110	28,9
Северо-Кавказский район				
Республика Адыгея	1032	1054	182	18,2
Республика Дагестан	239	-	-	-
Краснодарский край	-	1183	1063	89,9
Ставропольский край	509	476	131	27,5
Ростовская область	1800	631	103	16,3
Уральский район				
Республика Башкортостан	87	1901	1001	52,7
Удмуртская Республика	245	271	503	185,6
Курганская область	692	597	873	146,2
Оренбургская область	1808	1287	1395	108,4
Пермская область	149	252	104	41,3
в том числе Коми-Пермяцкий автономный округ	-	183	107	58,5
Свердловская область	2	64	4	6,3
Челябинская область	9	-	27	-
Западно-Сибирский район				
Республика Алтай	-	7	-	-
Алтайский край	1405	370	924	249,7
Кемеровская область	-	100	8	8,0
Новосибирская область	-	214	410	191,6
Омская область	693	710	766	107,9
Томская область	82	44	42	95,5
Тюменская область	570	575	62	10,8
Восточно-Сибирский район				
Республика Бурятия	14	-	-	-
Республика Хакасия	-	233	83	35,6
Красноярский край	551	348	270	77,6
Иркутская область	38	201	33	16,4
в том числе Усть-Ордынский Бурятский автономный округ	31	-	-	-
Читинская область	31	-	-	-
Дальневосточный район				
Приморский край	3	301	416	138,2
Амурская область	261	86	8	12,1
Калининградская область	142	498	273	54,8

4.106. ПРОДАЖА СЫРА (включая плавленый)

	1995	1996	1997	1997 в процентах к 1996
Северный район				
Республика Карелия	-	11	-	-
Республика Коми	14	11	-	-
Вологодская область	216	146	166	114,0
Мурманская область	2	-	-	-
Северо-Западный район				
Ленинградская область	-	-	12	-
Новгородская область	130	72	134	186,1
Псковская область	2381	2515	2931	116,5
Центральный район				
Брянская область	2809	1822	529	29,0
Владимирская область	525	413	1136	в 2,8 р.
Ивановская область	545	263	288	109,5
Калужская область	21	39	41	105,1
Костромская область	144	254	331	130,3
г. Москва	-	33	123	в 3,7 р.
Московская область	100	101	105	104,0
Орловская область	1066	626	1690	в 2,7 р.
Рязанская область	1150	867	870	100,4
Смоленская область	3951	3235	1524	47,1
Тверская область	1602	1499	865	57,7
Тульская область	587	410	53	12,9
Ярославская область	1454	1359	1479	108,8
Волго-Вятский район				
Республика Марий Эл	363	949	1572	165,7
Республика Мордовия	1107	988	1009	102,1
Чувашская Республика	605	264	360	136,4
Кировская область	639	462	261	56,5
Нижегородская область	258	56	94	167,9
Центрально-Черноземный район				
Белгородская область	1655	1756	1254	71,4
Воронежская область	2122	1593	1106	69,4
Курская область	1284	1289	1436	114,4
Липецкая область	83	49	57	116,3
Тамбовская область	708	528	731	138,5

Продолжение

	1995	1996	1997	1997 в процентах к 1996
Поволжский район				
Республика Татарстан	16	149	344	230,9
Астраханская область	-	431	-	-
Волгоградская область	395	696	237	34,1
Пензенская область	849	650	1480	в 2,3 р.
Самарская область	-	-	23	-
Саратовская область	200	139	483	в 3,5 р.
Ульяновская область	-	208	63	30,3
Северо-Кавказский район				
Республика Адыгея	59	85	46	51,4
Карачаево-Черкесская Республика	787	81	192	в 2,4 р.
Республика Северная Осетия-Алания	-	20	-	-
Краснодарский край	-	2885	1434	49,7
Ставропольский край	611	345	290	84,1
Ростовская область	539	446	336	75,3
Уральский район				
Республика Башкортостан	1575	1252	-	-
Удмуртская Республика	1583	1283	1201	93,6
Курганская область	750	728	525	72,3
Оренбургская область	493	448	507	113,2
Пермская область	43	69	12	13,5
Челябинская область	-	140	112	80
Западно-Сибирский район				
Республика Алтай	-	133	8	6,0
Алтайский край	4194	1725	-	-
Новосибирская область	-	122	1	0,8
Омская область	576	578	1113	192,6
Томская область	-	-	-	-
Тюменская область	347	3 [?]	-	-
Восточно-Сибирский район				
Республика Бурятия	5	-	-	-
Республика Хакасия	-	356	206	57,9
Красноярский край	1	1	-	-
в том числе:				
Иркутская область	-	1	9	в 9 р.
Дальневосточный район				
Приморский край	-	72	186	230,6
Амурская область	39	3	-	-
Калининградская область	333	259	184	71,0

4.107. ПРОДАЖА КОЛБАСНЫХ ИЗДЕЛИЙ

	1995	1996	1997	1997 в процентах к 1996
Северный район				
Архангельская область	-	12	2	16,7
Вологодская область	145	181	87	48,1
Северо-Западный район				
г. Санкт-Петербург	-	-	10788	-
Ленинградская область	-	-	190	-
Новгородская область	413	502	722	143,8
Псковская область	2173	2117	6067	в 2,9 р.
Центральный район				
Брянская область	267	112	108	96,4
Владимирская область	2	160	472	в 3,0 р.
Калужская область	1549	1498	1493	99,7
Костромская область	1	27	6	22,2
г. Москва	77439	130354	104235	80,0
Московская область	-	970	1741	179,5
Орловская область	1822	1340	906	67,6
Рязанская область	547	416	91	21,9
Смоленская область	287	3784	1669	4,8
Тверская область	526	641	387	60,4
Тульская область	295	83	66	79,5
Ярославская область	71	63	265	420,6
Волго-Вятский район				
Республика Марий Эл	390	269	649	в 2,4 р.
Республика Мордовия	72	72	132	183,3
Чувашская Республика	1720	1152	611	53,0
Кировская область	2010	1666	1685	101,1
Нижегородская область	51	54	8	14,8
Центрально-Черноземный район				
Белгородская область	10392	10787	8790	81,5
Воронежская область	1167	999	717	71,8
Курская область	1450	911	712	78,2
Липецкая область	1902	1685	1520	90,2
Тамбовская область	1752	1762	713	40,5
Поволжский район				
Республика Калмыкия	23	11	2	18,2
Республика Татарстан	-	-	76	-
Волгоградская область	2018	2501	1561	62,4
Пензенская область	118	15	84	в 5,6 р.
Самарская область	180	185	483	в 2,6 р.
Саратовская область	134	199	353	177,4
Ульяновская область	-	-	59	-

Продолжение

	1995	1996	1997	1997 в процентах к 1996
Северо-Кавказский район				
Республика Адыгея	658	395	132	33,4
Карачаево-Черкесская Республика	561	414	526	127,1
Краснодарский край	1963	1614	2071	128,3
Ставропольский край	2492	2330	1792	76,9
Ростовская область	789	131	121	92,4
Уральский район				
Республика Башкортостан	190	1179	1118	94,8
Удмуртская Республика	115	181	145	80,1
Курганская область	2950	1978	866	43,8
Оренбургская область	146	121	67	55,4
Пермская область	11	448	432	96,4
в том числе Коми-Пермяцкий автономный округ	-	313	481	153,7
Свердловская область	948	946	837	88,5
Челябинская область	266	292	197	67,5
Западно-Сибирский район				
Республика Алтай	-	13	-	-
Алтайский край	1233	508	231	45,5
Кемеровская область	-	-	33	-
Новосибирская область	-	1829	5685	310,8
Омская область	2142	3059	1805	59,0
Томская область	39	134	45	33,6
Тюменская область	255	233	378	162,2
Восточно-Сибирский район				
Республика Бурятия	17	-	-	-
Республика Хакасия	-	-	13	-
Красноярский край	264	623	176	28,3
Иркутская область	258	...	2572	...
Читинская область	33	32	-	-
Дальневосточный район				
Приморский край	-	3	-	-
Хабаровский край	-	94	44	46,8
Амурская область	48	29	37	127,6

4.108. ПРОДАЖА САХАРА

(тонн)

	1995	1996	1997	1997 в процентах к 1996
Северный район				
Вологодская область	212	-	-	-
Мурманская область	648	-	-	-
Северо-Западный район				
Новгородская область	-	378	739	195,5
Псковская область	4	2	16	800,0
Центральный район				
Брянская область	789	1841	2793	151,7
Владимирская область	746	-	850	-
Калужская область	5	330	-	-
г. Москва	21468	14365	15114	105,2
Московская область	-	25	-	-
Орловская область	5405	19433	4636	23,9
Тверская область	5903	57	62	108,8
Тульская область	8406	8910	7089	79,6
Ярославская область	302	45	31	68,9
Волго-Вятский район				
Чувашская Республика	187	180	-	-
Кировская область	1451	251	100	39,8
Нижегородская область	4650	-	5458	-
Центрально-Черноземный район				
Белгородская область	65529	78940	39098	49,5
Воронежская область	46592	62077	32220	51,9
Курская область	26136	75128	24288	32,3
Липецкая область	26159	17642	14797	83,9
Тамбовская область	54826	55015	54477	99,0
Поволжский район				
Республика Татарстан	-	-	15061	-
Астраханская область	-	2766	-	-
Волгоградская область	1	...	35	...
Пензенская область	8132	16742	9763	58,3
Самарская область	1359	-	-	-
Саратовская область	743	952	566	59,5
Ульяновская область	-	...	13051	...

Продолжение

	1995	1996	1997	1997 в процентах к 1996
Северо-Кавказский район				
Республика Адыгея	1489	1375	2013	146,4
Карачаево-Черкесская Республика	15754	8989	2231	24,8
Республика Северная Осетия-Алания	33	-	-	-
Краснодарский край	48785	116811	156886	134,3
Ставропольский край	4495	5136	5247	102,2
Уральский район				
Республика Башкортостан	932	14929	17104	114,6
Удмуртская Республика	17	4	-	-
Пермская область	11	-	-	-
Свердловская область	644	2	-	-
Челябинская область	88	1	1	100,0
Западно-Сибирский район				
Алтайский край	5307	1463	2814	192,3
Омская область	3868	459	16869	в 36,8 р.
Восточно-Сибирский район				
Республика Хакасия	244	48	20	41,7
Иркутская область	5	2	7	350,0
Дальневосточный район				
Еврейская автономная область	-	17	2	11,8
Приморский край	39065	26850	64395	239,8
Калининградская область	-	-	64	-

4.109. ПРОДАЖА МАСЛА РАСТИТЕЛЬНОГО
(тонн)

	1995	1996	1997	1997 в процентах к 1996
Северо-Западный район				
г. Санкт-Петербург	16	...	871	...
Новгородская область	-	1	-	-
Псковская область	11	3	2	66,6
Центральный район				
Ивановская область	2049	3477	2193	63,1
Калужская область	-	39	-	-
Костромская область	27	-	1	-
г. Москва	1998	1761	2395	136,0
Московская область	-	5	-	-
Орловская область	55	-	123	-
Рязанская область	-	9	-	-
Тверская область	7	182	225	123,6
Тульская область	-	-	22	-
Ярославская область	22	...	828	...
Волго-Вятский район				
Республика Марий Эл	26	-	-	-
Чувашская Республика	2	333	346	103,9
Кировская область	11	277	287	103,6
Нижегородская область	-	6	-	-
Центрально-Черноземный район				
Белгородская область	6397	14823	15113	102,0
Воронежская область	11885	30053	24728	82,3
Курская область	6	-	-	-
Липецкая область	29	4	10	250,0
Тамбовская область	1490	6713	11912	177,4
Поволжский район				
Волгоградская область	13824	5915	4665	78,9
Пензенская область	62	-	67	-
Самарская область	471	723	463	64,0
Саратовская область	940	2218	7605	342,9
Ульяновская область	-	...	425	...

	1995	1996	1997	1997 в процентах к 1996
Северо-Кавказский район				
Республика Адыгея	13	552	-	-
Кабардино-Балкарская Республика	1519	132	637	482,6
Карачаево-Черкесская Республика	-	12	-	-
Республика Северная Осетия-Алания	91	-	-	-
Краснодарский край	105246	29277	13331	45,5
Ставропольский край	13972	11918	10739	90,1
Ростовская область	30976	18561	10505	56,6
Уральский район				
Республика Башкортостан	175	936	24	2,6
Курганская область	673	-	-	-
Оренбургская область	5223	2847	4463	156,8
Свердловская область	3	2	5	250
Челябинская область	45	-	1	-
Западно-Сибирский район				
Алтайский край	118	-	-	-
Кемеровская область	26	-	-	-
Новосибирская область	-	2	-	-
Омская область	130	105	10	9,5
Восточно-Сибирский район				
Республика Хакасия	14	10	1	10,0
Красноярский край	-	15	-	-
Иркутская область	574	64	278	в 4,3 р.
Дальневосточный район				
Приморский край	669	304	465	153,0
Хабаровский край	8	-	-	-
Амурская область	180	47	194	412,8

**ПРОДАЖА ОСНОВНЫХ ТОВАРОВ ДЛИТЕЛЬНОГО ПОЛЬЗОВАНИЯ
ИЗ РЕГИОНОВ РОССИЙСКОЙ ФЕДЕРАЦИИ**
4.110. ПРОДАЖА ТЕЛЕВИЗОРОВ

(штук)

	1995	1996	1997	1997 в процентах к 1996
Северо-Западный район				
г. Санкт-Петербург	2422	120	6	5,0
Новгородская область	10052	690	1192	172,8
Псковская область	46	-	-	-
Центральный район				
Брянская область	10911	619	141	22,8
Владимирская область	20073	3976	382	9,6
Калужская область	908	202	23	11,4
Костромская область	1	-	-	-
г. Москва	146722	72002	42042	58,4
Московская область	-	-	8138	-
Рязанская область	97496	31319	5056	16,1
Тульская область	1579	2	-	-
Ярославская область	4181	3634	3237	89,1
Волго-Вятский район				
Республика Мордовия	4202	228	15	6,6
Чувашская Республика	55	76	-	-
Кировская область	24	-	-	-
Нижегородская область	48085	8570	2565	29,9
Центрально-Черноземный район				
Воронежская область	36563	896	4179	466,4
Курская область	314	95	149	156,8
Липецкая область	104	6570	332	5,1

4.112. ПРОДАЖА СТАРАЙШИХ ТЕЛЕВИЗОРОВ

Продолжение

	1995	1996	1997	1997 в процентах к 1996
Поволжский район				
Республика Татарстан	12	-	-	-
Астраханская область	311	-	-	-
Волгоградская область	828	19	-	-
Пензенская область	1137	2243	1619	72,2
Самарская область	27885	5718	2730	47,7
Саратовская область	797	1406	207	14,7
Ульяновская область	90	-	35	-
Северо-Кавказский район				
Кабардино-Балкарская Республика	1881	77	-	-
Республика Северная Осетия-Алания	2	-	-	-
Ставропольский край	42	-	-	-
Уральский район				
Республика Башкортостан	47	19	54	284,2
Удмуртская Республика	42	-	-	-
Свердловская область	2756	1314	1408	107,2
Челябинская область	57	159	54	34,0
Западно-Сибирский район				
Алтайский край	9667	1354	-	-
Кемеровская область	-	300	-	-
Новосибирская область	3520	262	-	-
Омская область	3055	1252	30	2,4
Томская область	78	-	9	-
Восточно-Сибирский район				
Республика Хакасия	63	-	16	-
Красноярский край	123	1310	2765	211,1
Дальневосточный район				
Хабаровский край	9774	625	948	151,7

4.111. ПРОДАЖА ХОЛОДИЛЬНИКОВ
(штук)

	1995	1996	1997	1997 в процентах к 1996
Северо-Западный район				
г. Санкт-Петербург	254	3	105	3500,0
Псковская область	6792	4024	3786	94,1
Центральный район				
Владимирская область	29606	2164	144	6,7
Костромская область	20	-	-	-
г. Москва	23752	3734	22727	608,7
Смоленская область	46050	2293	41985	1831,0
Тверская область	-	12	1510	12583,3
Ярославская область	113	1	238	23800,0
Волго-Вятский район				
Республика Марий Эл	2	-	-	-
Республика Мордовия	4	-	-	-
Чувашская Республика	38	25	4	16,0
Кировская область	539	-	-	-
Центрально-Черноземный район				
Белгородская область	4	-	-	-
Курская область	334	35	-	-
Липецкая область	586514	695829	832927	119,7
Поволжский район				
Республика Татарстан	10681	5682	-	-
Волгоградская область	6	-	-	-
Пензенская область	573	268	-	-
Саратовская область	17514	15934	8016	50,3
Ульяновская область	37	1895	315	16,6
Северо-Кавказский район				
Республика Северная Осетия-Алания	1	-	-	-
Уральский район				
Республика Башкортостан	32	72	13	18,1
Курганская область	-	1	-	-
Оренбургская область	32065	5533	3105	56,1
Пермская область	614	-	-	-
Свердловская область	263	1287	1307	101,6
Челябинская область	47869	4934	10749	217,9
Западно-Сибирский район				
Омская область	-	-	105	-
Восточно-Сибирский район				
Республика Хакасия	-	44	73	165,9
Красноярский край	168167	88566	60642	68,5
Дальневосточный район				
Хабаровский край	36	5	-	-

4.112. ПРОДАЖА СТИРАЛЬНЫХ МАШИН
(штук)

	1995	1996	1997	1997 в процентах к 1996
Северо-Западный район				
г. Санкт-Петербург	45	-	-	-
Псковская область	534	485	111	22,9
Центральный район				
Брянская область	-	-	7	-
Владимирская область	7451	3641	3755	103,1
Ивановская область	4497	2371	1142	48,2
Костромская область	185	-	-	-
г. Москва	4211	1000	2	0,2
Орловская область	6800	8390	949	11,3
Тверская область	84	12	17,0	141,7
Ярославская область	366	36	224	622,2
Волго-Вятский район				
Республика Мордовия	5287	2033	2485	122,2
Чувашская Республика	16558	23457	36681	156,4
Кировская область	151917	32617	31926	97,9
Нижегородская область	120161	84864	58505	68,9
Центрально-Черноземный район				
Белгородская область	119275	78670	118024	150,0
Воронежская область	2639	2214	882	39,8
Курская область	8131	7144	1887	26,4
Липецкая область	409	191	347	181,7
Тамбовская область	5928	3731	3064	82,1
Поволжский район				
Республика Татарстан	-	1163	250	21,5
Волгоградская область	15475	4172	4997	119,8
Пензенская область	16058	13722	11557	84,2
Саратовская область	11085	11980	3189	26,6
Ульяновская область	16257	2761	189	6,9

Продолжение

	1995	1996	1997	1997 в процентах к 1996
Северо-Кавказский район				
Кабардино-Балкарская Республика	1644	885	255	28,8
Краснодарский край	388	1113	4076	366,2
Ставропольский край	951	136	-	-
Ростовская область	10310	7573	3322	43,9
Уральский район				
Республика Башкортостан	410	2010	13487	671,0
Удмуртская Республика	43436	16881	25871	153,3
Курганская область	8231	788	-	-
Оренбургская область	1282	193	-	-
Свердловская область	36739	13493	13848	102,6
Челябинская область	7785	545	15	2,8
Западно-Сибирский район				
Алтайский край	11220	2951	1767	59,9
Кемеровская область	3026	61	-	-
Новосибирская область	2937	11997	154	1,3
Омская область	76679	53944	70230	130,2
Восточно-Сибирский район				
Республика Бурятия	18759	11065	5528	50,0
Республика Хакасия	14	-	7	-
Красноярский край	18556	12868	6115	0,5
Дальневосточный район				
Приморский край	265	275	-	-
Хабаровский край	2259	-	214	-
Калининградская область	1049	132	618	-

4.113. ПРОДАЖА ШВЕЙНЫХ МАШИН

(штук)

	1995	1996	1997	1997 в процентах к 1996
Северный район				
Вологодская область	2513	4231	3000	70,9
Северо-Западный район				
Псковская область	38	-	-	-
Центральный район				
Владимирская область	2274	68	-	-
г. Москва	-	-	10	-
Московская область	31090	-	-	-
Смоленская область	2372	279	58	208
Волго-Вятский район				
Чувашская Республика	13	-	-	-
Кировская область	-	2355	62	2,6
Центрально-Черноземный район				
Белгородская область	2	-	-	-
Курская область	1	-	-	-
Поволжский район				
Волгоградская область	18	-	-	-
Пензенская область	80	-	-	-
Северо-Кавказский район				
Ростовская область	-	2655	52	2,0
Уральский район				
Республика Башкортостан	5	8	2	250,0
Челябинская область	4630	2411	1774	73,6

**ПОКУПКА ОСНОВНЫХ ВИДОВ ПРОДОВОЛЬСТВЕННЫХ ТОВАРОВ
РЕГИОНАМИ РОССИЙСКОЙ ФЕДЕРАЦИИ**
**4.114. ПОКУПКА МЯСА, ВКЛЮЧАЯ ПТИЦУ И СУБПРОДУКТЫ I КАТЕГОРИИ
(тонн)**

	1995	1996	1997	1997 в процентах к 1996
Северный район				
Республика Карелия	2696	906	199	22,0
Республика Коми	3295	2497	1923	77,0
Архангельская область	2885	1189	602	50,6
Вологодская область	155	380	654	172,1
Мурманская область	4689	2267	724	31,9
Северо-Западный район				
г. Санкт-Петербург	11623	3836	1331	34,7
Ленинградская область	1243	3364	1221	36,3
Новгородская область	194	158	115	72,8
Псковская область	4	73	117	160,3
Центральный район				
Брянская область	694	583	150	25,7
Владимирская область	3095	993	477	48,0
Ивановская область	1759	401	399	99,5
Калужская область	2159	3070	1213	39,5
Костромская область	107	116	43	37,1
г. Москва	30133	25453	15238	59,9
Московская область	12216	11865	8790	74,1
Орловская область	97	201	175	87,1
Рязанская область	121	70	92	131,4
Смоленская область	183	473	107	22,6
Тверская область	234	402	345	85,8
Тульская область	936	1029	335	32,6
Ярославская область	1964	1490	549	36,9
Волго-Вятский район				
Республика Марий Эл	1370	361	248	68,7
Республика Мордовия	46	51	96	188,2
Чувашская Республика	148	349	634	181,7
Кировская область	243	873	88	10,1
Нижегородская область	4246	4880	5171	106,0

Продолжение

	1995	1996	1997	1997 в процентах к 1996
Центрально-Черноземный район				
Белгородская область	430	457	128	28,0
Воронежская область	2880	1506	1020	67,7
Курская область	35	91	104	114,3
Липецкая область	58	283	1222	431,8
Тамбовская область	159	98	148	151,0
Поволжский район				
Республика Калмыкия	62	23	1046	в 45,5 р.
Республика Татарстан	564	634	649	102,4
Астраханская область	170	130	83	63,9
Волгоградская область	870	926	435	47,0
Пензенская область	228	184	159	86,4
Самарская область	6374	11783	10442	88,6
Саратовская область	165	197	419	212,7
Ульяновская область	725	569	976	171,5
Северо-Кавказский район				
Республика Адыгея	320	26	188	723,1
Республика Дагестан	45	107	41	38,3
Республика Ингушетия	6	-	46	-
Кабардино-Балкарская Республика	641	43	55	127,9
Карачаево-Черкесская Республика	21	4	52	в 13 р.
Республика Северная Осетия-Алания	591	383	371	96,9
Чеченская Республика	-	10	63	630,0
Краснодарский край	1578	4236	1365	32,2
Ставропольский край	1225	967	370	38,3
Ростовская область	1691	1528	1106	72,4
Уральский район				
Республика Башкортостан	247	208	751	361,1
Удмуртская Республика	555	98	297	303,1
Курганская область	21	786	259	33,0
Оренбургская область	1188	2118	328	15,5
Пермская область	2526	3460	1471	42,5
в том числе Коми-Пермяцкий автономный округ	-	-	43	-
Свердловская область	5940	4612	3659	79,3
Челябинская область	1533	1391	1035	74,4

	Продолжение			
	1995	1996	1997	1997 в процентах к 1996
Западно-Сибирский район				
Республика Алтай	15	20	8	40,0
Алтайский край	24	11	22	200,0
Кемеровская область	1505	1924	216	11,2
Новосибирская область	385	1386	386	27,9
Омская область	111	...	223	...
Томская область	790	774	774	100
Тюменская область	5761	3180	1936	60,9
в том числе:				
Ханты-Мансийский автономный округ	3120	494	281	56,9
Ямало-Ненецкий автономный округ	-	70	362	517,1
Восточно-Сибирский район				
Республика Бурятия	1245	920	272	29,6
Республика Тыва	-	-	2	-
Республика Хакасия	42	44	294	668,2
Красноярский край	1691	1065	301	28,3
Иркутская область	8161	4007	5114	137,6
в том числе Усть-Ордынский Бурятский автономный округ	17	-	-	-
Читинская область	536	232	15	6,5
Дальневосточный район				
Республика Саха (Якутия)	3977	1777	1534	86,3
Еврейская автономная область	24	10	-	-
Приморский край	5529	6175	2481	40,2
Хабаровский край	3461	2147	1312	62,0
Амурская область	2679	1152	750	65,1
Камчатская область	1412	689	81	11,8
Магаданская область	485	396	1	0,3
Сахалинская область	1477	1134	1047	92,3
Калининградская область	110	-	11	-

4.115. ПОКУПКА МАСЛА ЖИВОТНОГО
(тонн)

	1995	1996	1997	1997 в процентах к 1996
Северный район				
Республика Карелия	308	172	22	12,8
Республика Коми	906	707	432	61,1
Архангельская область	342	234	162	77,8
в том числе Ненецкий автономный округ	-	7	-	-
Вологодская область	240	277	153	55,2
Мурманская область	578	812	120	14,8
Северо-Западный район				
г. Санкт-Петербург	710	838	1343	160,3
Ленинградская область	244	319	357	111,9
Новгородская область	547	322	338	105,0
Псковская область	36	10	15	150,0
Центральный район				
Брянская область	209	238	251	105,5
Владимирская область	385	146	79	54,1
Ивановская область	465	179	290	162,0
Калужская область	381	147	118	80,2
Костромская область	173	59	26	44,1
г. Москва	3779	5939	4475	75,3
Московская область	3521	2994	1531	51,1
Орловская область	149	54	85	157,4
Рязанская область	102	91	106	116,5
Смоленская область	194	365	60	16,4
Тверская область	69	64	283	442,2
Тульская область	700	275	262	95,3
Ярославская область	522	571	575	100,7
Волго-Вятский район				
Республика Марий Эл	279	311	132	42,4
Республика Мордовия	26	34	35	102,9
Чувашская Республика	171	205	179	87,3
Кировская область	178	202	368	182,2
Нижегородская область	1048	1457	1288	88,4
Центрально-Черноземный район				
Белгородская область	302	54	60	111,1
Воронежская область	668	299	338	113,0
Курская область	415	689	644	93,5
Липецкая область	389	227	103	45,4
Тамбовская область	500	416	114	27,4
Поволжский район				
Республика Калмыкия	74	58	32	55,2
Республика Татарстан	403	218	555	254,6
Астраханская область	32	137	27	19,7
Волгоградская область	465	584	382	65,4
Пензенская область	158	284	349	122,9
Самарская область	966	1027	816	79,5
Саратовская область	162	363	628	173,0
Ульяновская область	122	233	70	30,0

	Продолжение			
	1995	1996	1997	1997 в процентах к 1996
Северо-Кавказский район				
Республика Адыгея	1	169	61	36,1
Республика Дагестан	37	24	17	70,8
Республика Ингушетия	13	1	-	-
Кабардино-Балкарская Республика	317	128
Карачаево-Черкесская Республика	413	207
Республика Северная Осетия-Алания	78	168	30	17,9
Чеченская Республика	258	10	59	590,0
Краснодарский край	1290	1003	267	26,6
Ставропольский край	437	1197	255	21,3
Ростовская область	354	1095	683	62,4
Уральский район				
Республика Башкортостан	196	437	522	119,5
Удмурдская Республика	735	376	298	79,3
Курганская область	7	9	24	266,7
Оренбургская область	7	115	146	127,0
Пермская область	866	671	617	92,0
в том числе Коми-Пермяцкий автономный округ	4	11	-	-
Свердловская область	1758	1630	1139	69,9
Челябинская область	641	833	1720	206,5
Западно-Сибирский район				
Республика Алтай	46	13	34	261,5
Алтайский край	25	61	93	152,5
Кемеровская область	407	203	759	373,9
Новосибирская область	361	378	285	75,4
Омская область	65	83	449	541,0
Томская область	77	136	135	99,3
Тюменская область	771	252	342	135,7
в том числе:				
Ханты-Мансийский автономный округ	19	-	7	-
Ямало-Ненецкий автономный округ	44	-	23	-
Восточно-Сибирский район				
Республика Бурятия	260	348	46	13,2
Республика Тыва	130	7	-	-
Республика Хакасия	120	5	152	-
Красноярский край	322	259	151	58,3
Иркутская область	295	130	434	333,8
в том числе Усть-Ордынский Бурятский автономный округ	-	-	112	-
Читинская область	248	314	475	151,2
Дальневосточный район				
Республика Саха (Якутия)	801	182	10	5,5
Еврейская автономная область	8	1	7	700,0
Приморский край	1121	800	150	18,8
Хабаровский край	365	573	401	70,0
Амурская область	269	107	98	91,6
Камчатская область	31	413	114	27,6
Магаданская область	-	51	40	78,4
Сахалинская область	194	171	46	26,9
Калининградская область	12	4	-	-

4.116. ПОКУПКА СЫРА ¹⁾

(тонн)

	1995	1996	1997	1997 в процентах к 1996
Северный район				
Республика Карелия	188	138	35	25,4
Республика Коми	265	563	297	52,8
Архангельская область	639	598	413	69,1
Вологодская область	295	322	282	87,6
Мурманская область	407	275	194	70,6
Северо-Западный район				
г. Санкт-Петербург	4212	4131	2406	58,2
Ленинградская область	531	409	1112	271,9
Новгородская область	466	633	418	66,0
Псковская область	65	66	124	187,9
Центральный район				
Брянская область	65	90	31	34,4
Владимирская область	309	310	193	62,3
Ивановская область	73	58	115	198,3
Калужская область	603	388	351	90,5
Костромская область	8	8	-	-
г. Москва	9108	7368	5665	76,9
Московская область	5100	3476	3796	109,2
Орловская область	108	51	1200	2352,9
Рязанская область	151	77	110	142,9
Смоленская область	150	143	354	247,6
Тверская область	130	103	285	276,7
Тульская область	645	459	625	136,2
Ярославская область	194	273	293	107,3
Волго-Вятский район				
Республика Марий Эл	24	8	29	362,5
Республика Мордовия	240	41	69	168,3
Чувашская Республика	91	130	209	160,8
Кировская область	84	263	272	103,4
Нижегородская область	1212	1348	1718	127,5
Центрально-Черноземный район				
Белгородская область	127	257	182	70,8
Воронежская область	378	524	607	115,8
Курская область	336	309	139	45,0
Липецкая область	309	279	208	74,6
Тамбовская область	288	129	92	71,3
Поволжский район				
Республика Калмыкия	99	190	26	13,7
Республика Татарстан	181	411	310	163,2
Астраханская область	351	657	101	15,4
Волгоградская область	206	509	438	86,1
Пензенская область	78	252	121	48,0
Самарская область	647	528	656	124,7
Саратовская область	369	462	404	87,5
Ульяновская область	43	39	43	110,3

	Продолжение			
	1995	1996	1997	1997 в процентах к 1996
Северо-Кавказский район				
Республика Адыгея	-	103	90	87,4
Республика Дагестан	33	19	58	305,3
Республика Ингушетия	11	10	-	-
Кабардино-Балкарская Республика	57	14	10	71,4
Карачаево-Черкесская Республика	40	18	66	366,7
Республика Северная Осетия-Алания	39	149	70	47,0
Чеченская Республика	-	4	19	475,0
Краснодарский край	169	77	131	170,1
Ставропольский край	760	454	445	8,0
Ростовская область	295	1123	800	71,2
Уральский район				
Республика Башкортостан	35	83	200	241,0
Удмуртская Республика	95	119	39	32,8
Курганская область	12	50	20	40,0
Оренбургская область	28	8	15	187,5
Пермская область	621	407	1894	465,4
в том числе Коми-Пермяцкий автономный округ	-	9	-	-
Свердловская область	1834	1990	1406	70,7
Челябинская область	706	567	462	81,5
Западно-Сибирский район				
Республика Алтай	138	46	22	47,8
Алтайский край	-	33	10	30,3
Кемеровская область	685	401	381	95,0
Новосибирская область	733	372	487	130,9
Омская область	15	50	17	34,0
Томская область	353	275	166	60,4
Тюменская область	645	586	252	43,0
в том числе:				
Ханты-Мансийский автономный округ	14	-	-	-
Ямало-Ненецкий автономный округ	3	-	-	-
Восточно-Сибирский район				
Республика Бурятия	7	10	14	140,0
Республика Тыва	-	37	-	-
Республика Хакасия	1	1	-	-
Красноярский край	263	208	282	135,6
Иркутская область	609	584	212	36,3
Читинская область	34	45	17	37,8
Дальневосточный район				
Республика Саха (Якутия)	103	34	18	52,9
Еврейская автономная область	9	-	-	-
Приморский край	880	433	87	20,1
Хабаровский край	647	66	131	198,5
Амурская область	244	124	52	41,9
Камчатская область	14	151	34	22,5
Магаданская область	3	-	-	-
Сахалинская область	25	95	3	3,2
Калининградская область	3	28	13	46,4

¹⁾ Включая плавильный.

4.117. ПОКУПКА КОЛБАСНЫХ ИЗДЕЛИЙ
(тонн)

	1995	1996	1997	1997 в процентах к 1996
Северный район				
Республика Карелия	571	207	1345	649,7
Республика Коми	2422	2044	3675	179,8
Архангельская область	1428	2699	2006	74,3
в том числе Ненецкий автономный округ	-	1	-	-
Вологодская область	180	2019	1662	82,3
Мурманская область	1007	494	1582	320,2
Северо-Западный район				
г. Санкт-Петербург	3902	9108	11434	125,5
Ленинградская область	1819	613	4850	791,2
Новгородская область	723	1530	2505	163,7
Псковская область	202	1392	678	48,7
Центральный район				
Брянская область	471	3346	2369	70,8
Владимирская область	1291	2700	3172	117,5
Ивановская область	1133	6781	6738	99,4
Калужская область	577	2353	2073	88,1
Костромская область	439	975	1469	150,7
г. Москва	2830	3494	3015	86,3
Московская область	62963	65558	42692	65,1
Орловская область	383	729	460	63,1
Рязанская область	844	4498	4894	108,8
Смоленская область	57	171	136	79,5
Тверская область	1016	3218	2493	77,5
Тульская область	4956	6150	4351	70,7
Ярославская область	7346	1068	7752	725,8
Волго-Вятский район				
Республика Марий Эл	26	83	107	128,9
Республика Мордовия	225	560	517	92,3
Чувашская Республика	72	45	485	1077,8
Кировская область	120	83	142	171,1
Нижегородская область	4999	5580	5413	97,0
Центрально-Черноземный район				
Белгородская область	78	47	-	-
Воронежская область	574	1153	1612	139,8
Курская область	1096	1473	1891	128,4
Липецкая область	166	325	808	248,6
Тамбовская область	346	904	1134	125,4
Поволжский район				
Республика Калмыкия	193	197	3249	1649,2
Республика Татарстан	223	552	539	97,6
Астраханская область	2020	1891	1364	72,1
Волгоградская область	131	526	929	176,6
Пензенская область	237	1481	2418	163,4
Самарская область	159	488	950	194,7
Саратовская область	1583	2108	2090	99,1
Ульяновская область	113	742	617	83,1

	Продолжение			
	1995	1996	1997	1997 в процентах к 1996
Северо-Кавказский район				
Республика Адыгея	10	-	15	-
Республика Дагестан	42	194	72	37,1
Республика Ингушетия	2	6	5	83,3
Кабардино-Балкарская Республика	482	650	883	135,8
Карачаево-Черкесская Республика	36	57	28	49,1
Республика Северная Осетия-Алания	321	480	563	117,3
Краснодарский край	626	508	857	168,7
Ставропольский край	715	931	999	107,3
Ростовская область	896	884	1396	157,9
Уральский район				
Республика Башкортостан	33	703	244	34,7
Удмуртская Республика	31	1402	1194	85,2
Курганская область	87	74	111	150,0
Оренбургская область	17	99	434	438,4
Пермская область	146	216	582	269,4
в том числе Коми-Пермяцкий автономный округ	-	-	282	-
Свердловская область	1297	1005	1195	118,9
Челябинская область	956	4147	4539	109,5
Западно-Сибирский район				
Республика Алтай	115	32	56	175,0
Алтайский край	15	231	581	251,5
Кемеровская область	945	1232	2351	190,8
Новосибирская область	437	270	401	148,5
Омская область	10	47	203	431,9
Томская область	343	380	750	197,4
Тюменская область	5015	7773	5515	71,0
в том числе:				
Ханты-Мансийский автономный округ	801	-	37	-
Ямало-Ненецкий автономный округ	47	-	-	-
Восточно-Сибирский район				
Республика Бурятия	456	180	1735	963,9
Республика Тыва	-	3	-	-
Республика Хакасия	3	...	39	...
Красноярский край	202	2623	2516	95,9
в том числе Таймырский (Долгано-Ненецкий) автономный округ	-	10	28	280,0
Иркутская область	684	1346	255	18,9
в том числе Усть-Ордынский Бурятский автономный округ	-	14	-	-
Читинская область	87	127	1124	885,0
Дальневосточный район				
Республика Саха (Якутия)	196	1345	1281	95,2
Еврейская автономная область	-	12	-	-
Чукотский автономный округ	8	21	14	66,7
Приморский край	276	2711	253	9,3
Хабаровский край	130	1809	427	23,6
Амурская область	3	12	2	16,7
Камчатская область	160	92	163	-
Магаданская область	128	208	204	98,1
Сахалинская область	95	126	139	110,3
Калининградская область	-	115	-	-

4.118. ПОКУПКА САХАРА
(тонн)

	1995.	1996	1997	1997 в процентах к 1996
Северный район				
Республика Карелия	1607	1361	1078	79,2
Республика Коми	3823	615	579	94,1
Архангельская область	10991	1309	548	41,9
в том числе Ненецкий автономный округ	-	348	-	-
Вологодская область	3047	2519	1432	56,8
Мурманская область	287	670	101	15,1
Северо-Западный район				
г. Санкт-Петербург	4793	7143	4180	58,5
Ленинградская область	1343	1205	1653	137,2
Новгородская область	8397	3995	1124	28,1
Псковская область	334	1504	461	30,7
Центральный район				
Брянская область	2367	11479	3722	32,4
Владимирская область	1829	1584	1199	75,7
Ивановская область	1277	1830	1298	70,9
Калужская область	2661	4746	1613	34,0
Костромская область	747	736	171	23,2
г. Москва	34490	71524	85738	119,9
Московская область	65543	66230	86452	130,5
Орловская область	2094	1492	1074	72,0
Рязанская область	2886	3329	2871	86,2
Смоленская область	935	4631	1689	36,5
Тверская область	2513	3966	2559	64,5
Тульская область	5926	6958	1588	22,8
Ярославская область	2994	4439	3140	70,7
Волго-Вятский район				
Республика Марий Эл	3641	43	237	551,2
Республика Мордовия	945	3045	1095	36,0
Чувашская Республика	4369	1830	1595	87,2
Кировская область	1874	1090	705	64,7
Нижегородская область	8445	6644	8723	131,3
Центрально-Черноземный район				
Белгородская область	2475	3389	1370	40,4
Воронежская область	17098	11481	5411	47,1
Курская область	3941	7440	3110	41,8
Липецкая область	4954	11663	4694	40,2
Тамбовская область	2191	2638	1813	68,7
Поволжский район				
Республика Калмыкия	243	342	1512	442,1
Республика Татарстан	2978	4947	11995	242,5
Астраханская область	1652	1848	1631	88,3
Волгоградская область	8119	8507	9063	106,5
Пензенская область	2100	1240	1283	103,5
Самарская область	5469	15098	17475	115,7
Саратовская область	9028	14352	9767	68,1
Ульяновская область	285	749	4569	610,0

Продолжение

	1995	1996	1997	1997 в процентах к 1996
Северо-Кавказский район				
Республика Адыгея	1694	...	8905	...
Республика Дагестан	6049	6677	2949	44,2
Республика Ингушетия	1714	7869	1434	18,2
Кабардино-Балкарская Республика	986	912	1438	157,7
Карачаево-Черкесская Республика	688	1052	725	68,9
Республика Северная Осетия-Алания	600	493	3650	740,4
Чеченская Республика	922	2488	1316	52,9
Краснодарский край	4367	3329	2150	64,6
Ставропольский край	8743	34846	10526	30,2
Ростовская область	19602	45271	24858	54,9
Уральский район				
Республика Башкортостан	2352	2440	4185	171,5
Удмуртская Республика	3407	1245	169	13,6
Курганская область	978	1241	917	73,9
Оренбургская область	4418	4983	2045	41,0
Пермская область	5154	17658	10501	59,5
в том числе Коми-Пермяцкий автономный округ	24	-	-	-
Свердловская область	15577	10773	14268	132,4
Челябинская область	3341	10411	12577	120,8
Западно-Сибирский район				
Республика Алтай	-	...	1078	...
Алтайский край	750	1816	2640	145,4
Кемеровская область	9462	7697	12384	160,9
Новосибирская область	7401	13769	3349	24,3
Омская область	2300	1339	1859	138,8
Томская область	287	2206	646	29,3
Тюменская область	6622	2633	10819	410,9
в том числе:				
Ханты-Мансийский автономный округ	254	390	556	142,6
Ямало-Ненецкий автономный округ	223	51	-	-
Восточно-Сибирский район				
Республика Бурятия	1947	696	325	-
Республика Тыва	82	-	-	226,4
Республика Хакасия	328	72	163	414,3
Красноярский край	7359	3171	13139	-
в том числе Таймырский (Долгано-Ненецкий) автономный округ	63	-	-	-
Иркутская область	2943	1337	2104	157,4
Читинская область	3471	1463	2510	171,6
Дальневосточный район				
Республика Саха (Якутия)	4701	1144	2117	185,1
Еврейская автономная область	253	9	-	-
Приморский край	3165	228	71	31,1
Хабаровский край	16237	13252	22920	173,0
Амурская область	1776	8296	19156	230,9
Камчатская область	12406	2275	4565	353,5
Магаданская область	987	559	1976	200,7
Сахалинская область	3453	4260	11653	273,5
Калининградская область	684	630	357	56,7

4.119. ПОКУПКА МАСЛА РАСТИТЕЛЬНОГО

(тонн)

	1995	1996	1997	1997 в процентах к 1996
Северный район				
Республика Карелия	148	24	135	562,5
Республика Коми	88	182	352	193,4
Архангельская область	264	118	302	255,9
Вологодская область	531	308	583	189,3
Мурманская область	92	198	97	49,0
Северо-Западный район				
г. Санкт-Петербург	4241	5714	6091	106,6
Ленинградская область	2255	2197	2234	101,7
Новгородская область	355	351	509	145,0
Псковская область	322	88	179	203,4
Центральный район				
Брянская область	2451	276	144	52,2
Владимирская область	1170	809	810	100,1
Ивановская область	878	778	1093	140,5
Калужская область	647	216	183	84,7
Костромская область	524	360	494	137,2
г. Москва	11308	9726	11829	121,6
Московская область	7989	13241	11352	85,7
Орловская область	1417	183	392	214,2
Рязанская область	630	379	945	249,3
Смоленская область	132	161	125	77,6
Тверская область	579	243	420	172,8
Тульская область	519	218	690	316,5
Ярославская область	2000	3441	2734	79,5
Волго-Вятский район				
Республика Марий Эл	149	123	441	358,5
Республика Мордовия	533	447	417	93,3
Чувашская Республика	334	166	554	333,7
Кировская область	1726	522	1803	345,4
Нижегородская область	3559	10275	9000	87,6
Центрально-Черноземный район				
Белгородская область	932	807	2169	268,8
Воронежская область	592	1485	3803	256,1
Курская область	525	619	1988	321,2
Липецкая область	508	511	601	117,6
Тамбовская область	591	327	176	53,8
Поволжский район				
Республика Калмыкия	115	399	205	51,4
Республика Татарстан	1755	2355	1464	62,2
Астраханская область	753	518	395	76,3
Волгоградская область	3531	5259	1481	28,2
Пензенская область	932	625	666	106,6
Самарская область	544	1104	2080	188,4
Саратовская область	689	3315	635	19,2
Ульяновская область	569	481	138	28,7

Продолжение
1997 в
процентах к
1996

	1995	1996	1997	1997 в процентах к 1996
Северо-Кавказский район				
Республика Адыгея	21	774	25	3,2
Республика Дагестан	108	60	73	121,7
Республика Ингушетия	49	280	17	6,1
Кабардино-Балкарская Республика	350	278	2	0,7
Карачаево-Черкесская Республика	1716	1979	1268	64,1
Республика Северная Осетия-Алания	127	487	118	24,2
Чеченская Республика	503	75	39	52,0
Краснодарский край	2004	4177	3078	73,7
Ставропольский край	25654	1329	389	29,3
Ростовская область	69968	14751	4447	30,1
Уральский район				
Республика Башкортостан	601	544	103	18,9
Удмуртская Республика	272	352	694	197,2
Курганская область	106	19	102	536,8
Оренбургская область	474	235	169	71,9
Пермская область	1421	2344	1993	85,0
в том числе Коми-Пермяцкий автономный округ	12	-	-	-
Свердловская область	9023	13100	10671	81,4
Челябинская область	3827	3757	2660	70,8
Западно-Сибирский район				
Республика Алтай	-	-	309	-
Алтайский край	183	369	60	16,3
Кемеровская область	2609	1005	686	68,3
Новосибирская область	2889	2107	7397	351,1
Омская область	3561	1641	1371	83,5
Томская область	568	681	1971	289,4
Тюменская область	1357	472	1631	345,6
в том числе:				
Ханты-Мансийский автономный округ	1	-	-	-
Ямало-Ненецкий автономный округ	76	105	-	-
Восточно-Сибирский район				
Республика Бурятия	251	194	424	218,6
Республика Тыва	26	-	-	-
Республика Хакасия	-	57	-	-
Красноярский край	2265	4549	436	9,6
в том числе Таймырский (Долгано-Ненецкий) автономный округ	1	-	-	-
Иркутская область	4124	3575	1287	36,0
Читинская область	405	207	190	91,8
Дальневосточный район				
Республика Саха (Якутия)	112	204	1	0,5
Еврейская автономная область	15	...	144	...
Приморский край	2648	670	195	29,1
Хабаровский край	883	1025	715	69,8
Амурская область	878	643	202	31,4
Камчатская область	82	1	-	-
Магаданская область	43	1	-	-
Сахалинская область	147	231	144	62,3
Калининградская область	473	126	136	107,9

ПОКУПКА ОСНОВНЫХ ТОВАРОВ ДЛИТЕЛЬНОГО ПОЛЬЗОВАНИЯ
РЕГИОНАМИ РОССИЙСКОЙ ФЕДЕРАЦИИ

4.120. ПОКУПКА ТЕЛЕВИЗОРОВ

(штук)

	1995	1996	1997	1997 в процентах к 1996
Северный район				
Республика Карелия	1401	138	-	-
Республика Коми	2032	413	145	35,1
Архангельская область	3922	1332	429	32,2
Вологодская область	6362	1328	647	48,7
Мурманская область	5038	181	-	-
Северо-Западный район				
г. Санкт-Петербург	8599	5469	1667	30,5
Ленинградская область	3707	478	237	49,6
Новгородская область	6796	2740	379	13,8
Псковская область	1744	493	254	51,5
Центральный район				
Брянская область	6860	6133	1889	30,8
Владимирская область	3340	1502	840	55,9
Ивановская область	3258	1630	575	35,3
Калужская область	10158	4174	1531	36,7
Костромская область	618	192	117	60,9
г. Москва	32188	9153	28563	312,1
Московская область	39238	17654	7346	41,6
Орловская область	2845	834	492	59,0
Рязанская область	5149	4788	213	4,5
Смоленская область	3028	341	282	82,7
Тверская область	8084	2836	945	33,3
Тюльская область	11134	2315	700	30,2
Ярославская область	2830	2534	159	6,3
Волго-Вятский район				
Республика Марий Эл	10949	4493	1488	33,1
Республика Мордовия	7468	2742	499	18,2
Чувашская Республика	6636	2776	1481	53,4
Кировская область	7045	1694	489	28,9
Нижегородская область	8499	2045	952	47,0
Центрально-Черноземный район				
Белгородская область	3191	2219	345	15,6
Воронежская область	7464	3938	533	13,5
Курская область	2039	2035	231	11,4
Липецкая область	4424	1742	218	12,5
Тамбовская область	3133	3110	155	5,0
Поволжский район				
Республика Калмыкия	85	-	193	-
Республика Татарстан	13649	3172	2321	72,9
Астраханская область	3433	890	21	2,4
Волгоградская область	6735	1038	846	81,5
Пензенская область	9991	7236	2588	35,8
Самарская область	3763	2532	338	12,4
Саратовская область	4026	1723	420	24,4
Ульяновская область	7946	1747	488	27,9

	Продолжение			
	1995	1996	1997	1997 в процентах к 1996
Северо-Кавказский район				
Республика Адыгея	156	72	19	26,4
Республика Дагестан	5346	5175	944	18,2
Республика Ингушетия	44	244	-	-
Кабардино-Балкарская Республика	3308	938	271	26,9
Карачаево-Черкесская Республика	272	-	38	-
Республика Северная Осетия-Алания	906	108	-	-
Чеченская Республика	330	-	-	-
Краснодарский край	7401	1266	508	40,1
Ставропольский край	4419	1188	591	49,8
Ростовская область	10582	4540	726	16,0
Уральский район				
Республика Башкортостан	17772	4594	2731	59,5
Удмурдская Республика	8405	2212	1329	60,1
Курганская область	4329	362	295	81,5
Оренбургская область	4428	719	508	70,7
Пермская область	4417	1275	1264	99,1
Свердловская область	8986	916	928	101,3
Челябинская область	14093	5304	970	18,3
Западно-Сибирский район				
Республика Алтай	420	502	-	-
Алтайский край	7545	2508	486	19,4
Кемеровская область	4296	779	516	66,2
Новосибирская область	11827	1770	855	48,3
Омская область	3597	1168	86	7,4
Томская область	2756	916	315	34,4
Тюменская область	6576	1737	258	14,9
в том числе:				
Ханты-Мансийский автономный округ	315	-	-	-
Ямало-Ненецкий автономный округ	41	255	-	-
Восточно-Сибирский район				
Республика Бурятия	1910	220	-	-
Республика Тыва	59	-	70	-
Республика Хакасия	479	91	-	-
Красноярский край	10152	1059	376	35,5
Иркутская область	5497	483	665	137,7
в том числе Усть-Ордынский Бурятский автономный округ				
Читинская область	1443	185	74	40,0
Дальневосточный район				
Республика Саха (Якутия)	2990	-	-	-
Еврейская автономная область	309	-	-	-
Приморский край	1598	262	418	159,5
Хабаровский край	2750	367	-	-
Амурская область	6291	439	927	211,2
Камчатская область	73	-	-	-
Магаданская область	128	-	-	-
Сахалинская область	923	19	126	663,2
Калининградская область	-	131	-	-

4.121. ПОКУПКА ХОЛОДИЛЬНИКОВ

(штук)

	1995	1996	1997	1997 в процентах к 1996
Северный район				
Республика Карелия	1690	24	633	2637,5
Республика Коми	6034	5595	2127	21,9
Архангельская область	8913	7336	5385	73,4
Вологодская область	6323	1043	1527	146,4
Мурманская область	4233	2092	144	6,9
Северо-Западный район				
г. Санкт-Петербург	2121	2823	1009	35,7
Ленинградская область	27426	15790	31831	201,6
Новгородская область	3069	484	884	182,6
Псковская область	3152	1202	840	69,9
Центральный район				
Брянская область	3179	1405	2054	146,2
Владимирская область	8147	2484	1084	43,6
Ивановская область	3716	1217	379	31,1
Калужская область	1528	535	1602	299,4
Костромская область	921	113	128	113,3
г. Москва	6549	6486	8283	127,7
Московская область	295128	290495	295316	101,7
Орловская область	4826	4191	2794	66,7
Рязанская область	10856	5206	5507	105,8
Смоленская область	952	358	20383	5693,6
Тверская область	3607	2239	3409	152,3
Тульская область	10876	10234	11500	112,4
Ярославская область	9688	5490	1167	21,3
Волго-Вятский район				
Республика Марий Эл	2250	4775	3998	83,7
Республика Мордовия	2086	3918	6057	154,8
Чувашская Республика	2540	4105	3515	85,6
Кировская область	9424	4878	4900	100,5
Нижегородская область	26493	22620	33910	149,9
Центрально-Черноземный район				
Белгородская область	15520	10116	10477	103,6
Воронежская область	14542	9946	12123	121,9
Курская область	9629	6254	6463	103,3
Липецкая область	6179	421	310	73,6
Тамбовская область	2819	2246	5031	224,0
Поволжский район				
Республика Калмыкия	106	3526	2197	62,3
Республика Татарстан	7429	3078	2031	66,0
Астраханская область	5437	4886	5185	106,1
Волгоградская область	17553	10893	13284	122,0
Пензенская область	2591	2903	4200	144,7
Самарская область	35856	28828	25987	90,1
Саратовская область	6612	9793	9620	98,2
Ульяновская область	11178	10365	13799	133,1

	1995	1996	1997	1997 в процентах к 1996
Продолжение				
Северо-Кавказский район				
Республика Адыгея	718	599	442	73,8
Республика Дагестан	583	188	645	343,1
Республика Ингушетия	90	1298	112	8,6
Кабардино-Балкарская Республика	465	153	15	9,8
Карачаево-Черкесская Республика	236	84	26	31,0
Республика Северная Осетия-Алания	937	1982	5142	259,4
Чеченская Республика	1	200	2066	1033,0
Краснодарский край	23257	19436	28933	148,9
Ставропольский край	23374	15249	29911	196,2
Ростовская область	27184	18506	33822	182,8
Уральский район				
Республика Башкортостан	15136	22939	32433	141,4
Удмуртская Республика	6805	8240	9973	121,0
Курганская область	1922	1808	747	96,6
Оренбургская область	8071	8051	11298	140,3
Пермская область	22898	20108	27331	135,9
в том числе Коми-Пермяцкий автономный округ	76	-	-	-
Свердловская область	44968	40159	41079	122,3
Челябинская область	22647	16493	29176	176,9
Западно-Сибирский район				
Республика Алтай	-	12	-	-
Алтайский край	17526	8645	16991	196,5
Кемеровская область	9589	3536	5442	153,9
Новосибирская область	32843	22177	55876	252,0
Омская область	17814	9962	8373	84,1
Томская область	9072	4041	864	21,4
Тюменская область	20784	16013	18867	11,8
в том числе:				
Ханты-Мансийский автономный округ	368	-	105	-
Ямало-Ненецкий автономный округ	55	-	-	-
Восточно-Сибирский район				
Республика Хакасия	1625	474	43	9,1
Красноярский край	3359	79070	31492	39,8
Иркутская область	16766	3009	10288	341,9
в том числе Усть-Ордынский Бурятский автономный округ	200	-	-	-
Читинская область	7374	826	1437	174,0
Дальневосточный район				
Республика Саха (Якутия)	3614	623	352	56,5
Еврейская автономная область	303	-	-	-
Приморский край	6579	2325	346	14,9
Хабаровский край	11650	11118	18192	163,6
Амурская область	6311	2054	3557	168,3
Камчатская область	560	-	-	-
Магаданская область	80	6	-	-
Сахалинская область	2224	311	1071	344,4
Калининградская область	1516	1063	-	-

4.122. ПОКУПКА СТИРАЛЬНЫХ МАШИН

	1995	1996	1997	1997 в процентах к 1996
(штук)				
Северный район				
Республика Карелия	1561	347	78	22,5
Республика Коми	5454	2361	1024	43,4
Архангельская область	8077	2156	2213	102,6
в том числе Ненецкий автономный округ	40	20	-	-
Вологодская область	5879	3167	2202	69,5
Мурманская область	4472	1047	731	69,8
Северо-Западный район				
г. Санкт-Петербург	46737	11171	14197	127,1
Ленинградская область	9427	13834	13272	95,9
Новгородская область	1868	1186	2127	179,3
Псковская область	3109	2382	3388	142,2
Центральный район				
Брянская область	14545	4177	3266	78,2
Владимирская область	10106	4977	2621	52,6
Ивановская область	3741	1069	913	85,4
Калужская область	1504	1230	3429	278,8
Костромская область	2071	574	1094	190,6
г. Москва	55955	33634	46470	138,2
Московская область	64053	29812	41938	140,7
Орловская область	5007	1161	580	50,0
Рязанская область	7197	3903	4086	104,7
Смоленская область	4337	3192	1057	33,1
Тверская область	4752	2412	355	14,7
Тульская область	6350	7526	5371	71,4
Ярославская область	7171	3091	3111	100,7
Волго-Вятский район				
Республика Марий Эл	11509	2289	4401	192,3
Республика Мордовия	3806	4349	3615	82,2
Чувашская Республика	3420	1588	990	62,3
Кировская область	3897	4069	2959	72,7
Нижегородская область	4912	907	2205	243,1
Центрально-Черноземный район				
Белгородская область	5931	1327	926	69,8
Воронежская область	8188	7529	7818	103,8
Курская область	4445	1471	2266	154,0
Липецкая область	8287	3954	2454	62,1
Тамбовская область	3955	1495	1031	69,0
Поволжский район				
Республика Калмыкия	207	639	764	119,6
Республика Татарстан	21856	11618	11988	103,2
Астраханская область	3613	2269	1817	80,1
Волгоградская область	12238	5806	10252	176,6
Пензенская область	9406	4979	2658	53,4
Самарская область	21583	15647	21858	139,7
Саратовская область	6941	8042	4018	50,0
Ульяновская область	16479	6362	4279	67,3

	Продолжение			
	1995	1996	1997	1997 в процентах к 1996
Северо-Кавказский район				
Республика Адыгея	-	475	419	88,2
Республика Дагестан	4093	2546	1793	70,4
Республика Ингушетия	271	350	-	-
Кабардино-Балкарская Республика	8511	4912	8855	180,3
Карачаево-Черкесская Республика	536	151	40	26,5
Республика Северная Осетия-Алания	1736	3571	1260	35,3
Чеченская Республика	1030	40	676	1690,0
Краснодарский край	35546	15908	12474	78,4
Ставропольский край	12422	5556	2734	49,2
Ростовская область	18149	7963	7409	93,0
Уральский район				
Республика Башкортостан	13405	10921	10177	93,2
Удмурдская Республика	2732	1453	1148	79,0
Курганская область	4825	2235	6714	300,4
Оренбургская область	6969	2076	2363	113,8
Пермская область	15544	7440	9613	129,1
в том числе Коми-Пермяцкий автономный округ	80	10	-	-
Свердловская область	14143	8055	359	4,5
Челябинская область	24201	20367	20094	98,7
Западно-Сибирский район				
Республика Алтай	435	256	2300	898,4
Алтайский край	9350	3807	9340	245,3
Кемеровская область	23347	22272	8460	38,0
Новосибирская область	29468	36444	18495	50,8
Омская область	2991	648	951	146,8
Томская область	10719	11452	4708	41,1
Тюменская область	15779	6330	7454	117,8
в том числе:				
Ханты-Мансийский автономный округ	174	112	-	-
Ямало-Ненецкий автономный округ	355	180	28	15,6
Восточно-Сибирский район				
Республика Бурятия	2633	827	1267	153,2
Республика Тыва	205	48	53	110,4
Республика Хакасия	2640	451	618	137,0
Красноярский край	21455	4159	8065	193,9
в том числе Таймырский (Долгано-Ненецкий) автономный округ	-	70	-	-
Иркутская область	19912	7807	9723	124,5
в том числе Усть-Ордынский Бурятский автономный округ	295	-	-	-
Читинская область	5053	3586	2507	7,2
Дальневосточный район				
Республика Саха (Якутия)	2464	473	293	62,0
Еврейская автономная область	100	100	38	38,0
Приморский край	8095	2356	765	32,5
Хабаровский край	5222	2837	1475	52,0
Амурская область	7296	3863	2733	70,8
Камчатская область	316	68	186	-
Магаданская область	227	284	72	25,4
Сахалинская область	1928	234	227	97,0
Калининградская область	1443	578	65	11,3

4.123. ПОКУПКА ШВЕЙНЫХ МАШИН
(штук)

	1997 в процентах к 1996			
	1995	1996	1997	1997 в процентах к 1996
Северный район				
Республика Карелия	210	-	-	-
Республика Коми	350	34	-	-
Архангельская область	137	555	62	11,2
Вологодская область	279	100	-	-
Мурманская область	10	50	-	-
Северо-Западный район				
г. Санкт-Петербург	1033	100	816	816,0
Ленинградская область	157	480	-	-
Новгородская область	71	-	-	-
Псковская область	100	17	33	194,1
Центральный район				
Брянская область	1	14	-	-
Владимирская область	3130	46	90	195,7
Ивановская область	1655	-	32	-
Калужская область	85	60	-	-
г. Москва	4348	1011	885	87,5
Московская область	1956	2724	100	3,7
Орловская область	84	10	-	-
Рязанская область	774	-	-	-
Тверская область	325	-	-	-
Ярославская область	219	6	-	-
Волго-Вятский район				
Республика Марий Эл	-	-	8	-
Республика Мордовия	45	-	-	-
Чувашская Республика	19	92	-	-
Кировская область	316	687	362	52,7
Нижегородская область	1827	205
Центрально-Черноземный район				
Белгородская область	64	40	-	-
Воронежская область	4951	143	175	122,4
Курская область	60	-	-	-
Липецкая область	292	-	-	-
Тамбовская область	2523	-	-	-
Поволжский район				
Республика Татарстан	140	138	42	30,4
Волгоградская область	1440	142
Пензенская область	218	-	100	-
Самарская область	1014	16	-	-
Саратовская область	16	...	502	...
Ульяновская область	11	-	-	-

	1995	1996	1997	Продолжение 1997 в процентах к 1996
Северо-Кавказский район				
Кабардино-Балкарская Республика	10	-	-	-
Карачаево-Черкесская Республика	-	21	-	-
Краснодарский край	372	1003	5	0,5
Ставропольский край	2	150	60	40,0
Ростовская область	900	21	-	-
Уральский район				
Республика Башкортостан	2973	669	513	76,7
Удмурдская Республика	281	711	63	8,9
Курганская область	263	-	24	-
Оренбургская область	523	30	6	20,0
Пермская область	907	270	132	48,9
Свердловская область	2920	1449	641	44,2
Челябинская область	785	60	-	-
Западно-Сибирский район				
Алтайский край	679	90	85	94,4
Кемеровская область	150	-	-	-
Новосибирская область	294	71	-	-
Омская область	323	57	44	77,2
Томская область	150	-	-	-
Тюменская область	1248	281	20	7,1
Восточно-Сибирский район				
Республика Бурятия	371	-	112	-
Красноярский край	927	25	10	40,0
Иркутская область	769	100	-	-
Читинская область	257	30	60	200,0
Дальневосточный район				
Приморский край	27	50	-	-
Хабаровский край	29	-	-	-
Амурская область	-	20	-	-
Калининградская область	21	200	-	-

**ПОСТУПЛЕНИЕ ОСНОВНЫХ ПРОДУКТОВ ПИТАНИЯ И
ПРОДУКЦИИ ПРОИЗВОДСТВЕННО-ТЕХНИЧЕСКОГО НАЗНАЧЕНИЯ
В РАЙОНЫ КРАЙНЕГО СЕВЕРА
И ПРИРАВНЕННЫЕ К НИМ МЕСТНОСТИ**

4.124. ПОСТУПЛЕНИЕ МЯСНЫХ КОНСЕРВОВ

(миллионов условных банок)

	1995	1996	1997	1997 в процентах к 1996
Всего	46,9	25,5	19,8	77,6
в том числе:				
Республика Карелия	3,5	0,07	0,07	102,9
Республика Коми	2,6	3,7	1,9	52,1
Республика Алтай	0,003	0,002	0,003	128,6
Республика Бурятия	0,9	0,3	0,7	в 2,3 р.
Республика Тыва	0,4	0,014	0,013	94,2
Республика Саха (Якутия)	4,8	3,4	2,6	76,4
Чукотский автономный округ	-	-	-	-
Красноярский край	3,7	0,8	2,0	в 2,6 р.
из него:				
Таймырский (Долгано-Ненецкий) автономный округ	-	-	0,002	-
Эвенкийский автономный округ	0,1	0,005	0,006	113,7
остальная северная территория	3,6	0,7	2,0	в 2,7 р.
Приморский край	1,0	0,2	0,1	57,8
Хабаровский край	0,6	0,15	0,4	в 2,8 р.
Архангельская область	3,6	1,6	0,9	56,8
из нее:				
Ненецкий автономный округ	0,1	0,008	0,05	в 5,9 р.
остальная северная территория	3,5	1,6	0,9	54,1
Мурманская область	1,2	0,4	0,6	160,0
Пермская область	0,4	0,4	0,2	43,4
из нее:				
Коми-Пермяцкий автономный округ	0,15	0,1	0,15	108,3
остальная северная территория	0,2	0,2	-	-
Томская область	1,0	1,0	0,6	57,1
Тюменская область	8,2	4,3	3,1	70,8
из нее:				
Ханты-Мансийский автономный округ	2,9	2,4	2,0	84,2
Ямало-Ненецкий автономный округ	5,2	1,9	1,0	53,7
остальная северная территория	0,03	0,009	0,011	122,2
Иркутская область	4,0	1,9	2,7	141,9
Читинская область	0,3	0,1	0,4	в 3,4 р.
Амурская область	1,7	1,4	0,9	66,4
Камчатская область	0,2	0,2	0,4	177,9
из нее:				
Корякский автономный округ	-	0,002	0,007	в 3,8 р.
остальная северная территория	0,2	0,2	0,3	158,2
Магаданская область	1,5	3,8	1,3	33,9
Сахалинская область	7,3	1,8	0,9	53,8

4.125. ПОСТУПЛЕНИЕ МАСЛА ЖИВОТНОГО
(тонн)

	1995	1996	1997	1997 в процентах к 1996
Всего, тыс. т	33,4	15,6	12,3	78,6
в том числе:				
Республика Карелия	1507	964	514	53,3
Республика Коми	2639	1700	1332	78,4
Республика Алтай	27,0	4,1	4,3	104,9
Республика Бурятия	365	148	110	74,2
Республика Тыва	50,9	45,1	20,7	45,9
Республика Саха (Якутия)	4032	2182	1680	77,0
Еврейская автономная область	-	27,0	-	-
Чукотский автономный округ	184	184	376	в 2,0 р.
Красноярский край	3996	595	1040	175,0
из него:				
Таймырский (Долгано-Ненецкий) автономный округ	0,2	0,7	3,2	в 4,6 р.
Эвенкийский автономный округ	90,0	46,0	24,4	53,0
остальная северная территория	3906	548	1013	184,8
Приморский край	400	87,5	92,8	106,1
Хабаровский край	503	31,4	157	в 5,0 р.
Архангельская область	1573	701	460	65,6
из нее:				
Ненецкий автономный округ	41,0	32,0	34,0	106,3
остальная северная территория	1532	669	426	63,6
Мурманская область	2151	857	643	75,0
Пермская область	252	741	166	22,4
из нее:				
Коми-Пермяцкий автономный округ	172	543	166	30,6
остальная северная территория	80,1	198	-	-
Томская область	585	280	299	106,8
Тюменская область	7939	2264	2405	106,2
из нее:				
Ханты-Мансийский автономный округ	3098	1229	1343	109,3
Ямало-Ненецкий автономный округ	4811	1021	1052	103,0
остальная северная территория	30,0	14,0	10,0	71,4
Иркутская область	3650	1815	240	13,2
Читинская область	179	68,1	79,2	116,3
Амурская область	870	640	260	40,6
Камчатская область	491	355	536	150,8
из нее:				
Корякский автономный округ	88,0	10,0	58,4	в 5,8 р.
остальная северная территория	403	345	477	138,3
Магаданская область	1041	1347	1144	84,9
Сахалинская область	939	593	722	121,1

4.126. ПОСТУПЛЕНИЕ СЫРА ¹⁾
(тонн)

	1995	1996	1997	1997 в процентах к 1996
Всего, тыс. т	9,5	6,1	5,1	83,0
в том числе:				
Республика Карелия	781	718	504	70,2
Республика Коми	1348	838	733	87,5
Республика Алтай	5,8	1,3	0,2	15,4
Республика Бурятия	82,5	43,6	17,3	39,7
Республика Тыва	31,7	21,3	20,9	98,1
Республика Саха (Якутия)	354	488	297	60,9
Еврейская автономная область	-	15,0	-	-
Красноярский край	1121	272	285	104,8
из него:				
Таймырский (Долгано-Ненецкий) автономный округ	-	0,2	2,4	в 12,0 р.
Эвенкийский автономный округ	22,0	12,0	8,8	73,3
остальная северная территория	1099	260	274	105,4
Приморский край	118	37,8	75,1	198,7
Хабаровский край	24,5	3,3	21,9	в 6,6 р.
Архангельская область	1182	603	295	48,8
из нее:				
Ненецкий автономный округ	17,0	17,0	10,0	58,8
остальная северная территория	1165	586	285	48,5
Мурманская область	845	295	262	88,9
Пермская область	57,9	95,2	41,9	44,0
из нее:				
Коми-Пермяцкий автономный округ	39,1	32,3	41,9	129,7
остальная северная территория	18,8	629	-	-
Томская область	125	140	173	132,3
Тюменская область	1832	1375	1399	101,7
из нее:				
Ханты-Мансийский автономный округ	882	747	767	102,7
Ямало-Ненецкий автономный округ	949	623	628	100,8
остальная северная территория	1,0	5,0	4,0	80,0
Иркутская область	689	410	98,3	24,0
Читинская область	25,0	23,6	16,2	68,6
Амурская область	170	100	85	85,0
Камчатская область	51,1	15,6	208	в 13,3 р.
из нее:				
Корякский автономный округ	-	5,0	16,5	в 3,3 р.
остальная северная территория	51,1	10,6	191	в 18,0 р.
Магаданская область	516	373	381	102,1
Сахалинская область	118	242	160	66,0

¹⁾ Включая плавленный.

4.127. ПОСТУПЛЕНИЕ МАСЛА РАСТИТЕЛЬНОГО
(тонн)

	1995	1996	1997	1997 в процентах к 1996
Всего, тыс. т	26,1	20,6	14,0	68,1
в том числе:				
Республика Карелия	1676	1220	1052	86,2
Республика Коми	2242	1920	1360	70,8
Республика Алтай	28,7	4,2	12,2	в 2,9 р.
Республика Бурятия	261	200	155	77,8
Республика Тыва	146	217	60,7	27,9
Республика Саха (Якутия)	3789	1829	779	42,6
Еврейская автономная область	-	86,0	-	-
Чукотский автономный округ	119	119	27,7	23,2
Красноярский край	2529	837	1132	120,8
из него:				
Таймырский (Долгано-Ненецкий) автономный округ	1,3	4,4	1,3	29,5
Эвенкийский автономный округ	56,0	50,0	44,7	89,4
остальная северная территория	2472	882	1086	123,1
Приморский край	400	188	121	64,5
Хабаровский край	183	33,6	125	в 3,7 р.
Архангельская область	1145	847	417	49,2
из нее:				
Ненецкий автономный округ	49,0	18,0	33,0	183,3
остальная северная территория	1096	825	384	46,3
Мурманская область	568	494	250	50,7
Пермская область	581	550	301	54,7
из нее:				
Коми-Пермяцкий автономный округ	431	254	301	118,4
остальная северная территория	150	296	-	-
Томская область	1256	1099	1113	101,3
Тюменская область	3664	2614	2240	85,7
из нее:				
Ханты-Мансийский автономный округ	2243	1316	1387	105,4
Ямало-Ненецкий автономный округ	1393	1276	835	65,4
остальная северная территория	28,0	22,0	18,0	81,8
Иркутская область	3098	2093	671	32,1
Читинская область	118	89,3	105	117,6
Амурская область	500	450	666	148,0
Камчатская область	717	311	224	72,0
из нее:				
Корякский автономный округ	85,0	15,0	34,2	в 2,3 р.
остальная северная территория	632	296	190	64,1
Магаданская область	1471	2785	2554	92,6
Сахалинская область	1564	2507	634	25,3

4.128. ПОСТУПЛЕНИЕ САХАРА
(тысяч тонн)

	1995	1996	1997	1997 в процентах к 1996
Всего	129,6	77,8	70,8	91,0
в том числе:				
Республика Карелия	6,7	6,6	4,1	62,1
Республика Коми	15,9	5,8	6,2	107,6
Республика Алтай	0,2	0,07	0,05	78,1
Республика Бурятия	1,4	1,4	0,7	49,5
Республика Тыва	0,9	0,3	1,7	48,9
Республика Саха (Якутия)	17,7	7,5	7,0	78
Чукотский автономный округ	-	-	0,9	-
Красноярский край	5,3	4,4	3,2	73,3
из него:				
Таймырский (Долгано-Ненецкий) автономный округ	-	-	0,012	-
Эвенкийский автономный округ	0,4	0,4	0,1	23,8
остальная северная территория	4,9	4,0	3,1	78,0
Приморский край	3,0	0,4	0,4	84,7
Хабаровский край	2,2	0,7	0,9	133,3
Архангельская область	10,9	4,2	4,1	99,1
из нее:				
Ненецкий автономный округ	0,4	0,15	0,2	126,0
остальная северная территория	10,5	4,0	3,9	98,1
Мурманская область	4,9	2,5	4,9	196,9
Пермская область	3,0	2,0	2,0	98,1
из нее:				
Коми-Пермяцкий автономный округ	2,4	1,2	2,0	161,5
остальная северная территория	0,6	0,8	-	-
Томская область	3,5	4,1	3,7	89,3
Тюменская область	20,8	9,9	7,3	74,0
из нее:				
Ханты-Мансийский автономный округ	10,6	5,4	4,8	89,2
Ямало-Ненецкий автономный округ	10,0	4,4	2,4	55,2
остальная северная территория	0,2	0,1	0,08	82,3
Иркутская область	11,5	7,5	2,6	34,9
Читинская область	0,3	0,26	0,3	115,2
Амурская область	3,3	3,1	1,6	52,3
Камчатская область	2,6	0,7	0,8	119,5
из нее:				
Корякский автономный округ	0,5	0,1	0,2	198,3
остальная северная территория	2,1	0,6	0,6	106,1
Магаданская область	8,8	5,8	6,6	113,2
Сахалинская область	6,7	10,2	13,0	128,2

4.129. ПОСТУПЛЕНИЕ КОНДИТЕРСКИХ ИЗДЕЛИЙ
(тысяч тонн)

	1995	1996	1997	1997 в процентах к 1996
Всего	51,5	32,2	28,8	89,3
в том числе:				
Республика Карелия	4,2	3,1	2,4	76,7
Республика Коми	3,6	3,0	2,4	80,1
Республика Алтай	0,2	0,014	0,047	в 3,4 р.
Республика Бурятия	0,8	0,6	0,4	68,0
Республика Тыва	0,2	0,3	0,26	78,5
Республика Саха (Якутия)	5,4	3,2	2,7	83,8
Чукотский автономный округ	0,06	0,06	-	-
Красноярский край	2,6	1,45	1,4	96,4
из него:				
Таймырский (Долгано-Ненецкий) автономный округ	0,003	0,005	0,004	75,5
Эвенкийский автономный округ	0,1	0,1	0,056	43,2
остальная северная территория	2,5	1,3	1,3	101,7
Приморский край	0,9	0,2	0,3	160,8
Хабаровский край	0,2	0,16	0,24	147,2
Архангельская область	5,1	2,5	1,9	75,6
из нее:				
Ненецкий автономный округ	0,1	0,09	0,85	95,5
остальная северная территория	5,0	2,4	1,8	74,4
Мурманская область	1,4	0,96	0,76	78,5
Пермская область	1,2	1,2	0,7	56,5
из нее:				
Коми-Пермяцкий автономный округ	0,7	0,6	0,7	115,5
остальная северная территория	0,5	0,6	-	-
Томская область	1,5	1,2	1,3	107,0
Тюменская область	12,6	5,9	5,6	95,4
из нее:				
Ханты-Мансийский автономный округ	4,3	2,9	3,6	125,1
Ямало-Ненецкий автономный округ	8,1	2,9	1,9	65,7
остальная северная территория	0,2	0,1	0,095	82,6
Иркутская область	4,9	3,1	2,1	70,1
Читинская область	0,3	0,2	0,1	63,0
Амурская область	1,7	1,0	1,04	104,0
Камчатская область	0,1	0,03	0,3	в 11,7 р.
из нее:				
Корякский автономный округ	-	0,01	0,06	в 5,5 р.
остальная северная территория	0,1	0,02	0,3	в 15 р.
Магаданская область	2,4	2,7	3,6	132,2
Сахалинская область	2,1	1,2	1,2	99,5

4.130. ПОСТУПЛЕНИЕ ЧАЯ
(тонн)

	1995	1996	1997	1997 в процентах к 1996
Всего, тыс. т	6,7	4,8	4,0	82,6
в том числе:				
Республика Карелия	670	422	551	130,6
Республика Коми	698	534	431	80,7
Республика Алтай	14,0	3,0	4,9	163,3
Республика Бурятия	128	66,6	54,8	82,3
Республика Тыва	4,5	27,1	19,2	70,8
Республика Саха (Якутия)	1178	717	504	70,3
Еврейская автономная область	-	29,0	-	-
Чукотский автономный округ	-	-	-	-
Красноярский край	250	142	181	126,9
из него:				
Таймырский (Долгано-Ненецкий) автономный округ	1,3	0,4	0,9	в 2,3 р.
Эвенкийский автономный округ	15,0	19,0	5,8	30,5
остальная северная территория	234	123	174	141,5
Приморский край	160	27,6	23,2	84,1
Хабаровский край	12,2	32,3	36,8	113,9
Архангельская область	490	289	226	78,4
из нее:				
Ненецкий автономный округ	14,0	11,0	14,0	127,2
остальная северная территория	476	277	212	76,5
Мурманская область	186	85,7	85,9	100,2
Пермская область	146	184	45,2	24,6
из нее:				
Коми-Пермяцкий автономный округ	45,3	42,5	45,2	106,4
остальная северная территория	100,9	141	-	-
Томская область	165	205	110	53,8
Тюменская область	920	632	629	99,5
из нее:				
Ханты-Мансийский автономный округ	576	334	395	118,3
Ямало-Ненецкий автономный округ	339	288	224	77,8
остальная северная территория	5,0	10,0	10,0	100,0
Иркутская область	661	397	158	39,8
Читинская область	65,0	34,2	43,4	126,9
Амурская область	170	150	150	100,0
Камчатская область	24,1	51,9	63,5	122,4
из нее:				
Корякский автономный округ	-	10,0	4,8	48,0
остальная северная территория	24,1	41,9	58,7	140,1
Магаданская область	410	550	536	97,5
Сахалинская область	367	284	112	50,1

4.131. ПОСТУПЛЕНИЕ ПЛОДОВООЩНЫХ КОНСЕРВОВ

(тысяч условных банок)

	1995	1996	1997	1997 в процентах к 1996
Всего	171708	77009	62366	81,0
в том числе:				
Республика Карелия	5655	2880	1711	59,4
Республика Коми	16546	8145	8142	100,0
Республика Алтай	121	7,0	3,7	52,9
Республика Бурятия	1663	670	1036	154,8
Республика Тыва	898	105	79,3	75,9
Республика Саха (Якутия)	18071	10581	8359	79,0
Еврейская автономная область	-	49,0	-	-
Чукотский автономный округ	209	-	343	-
Красноярский край	22387	1415	966	68,3
из него:				
Таймырский (Долгано-Ненецкий) автономный округ	-	7,3	21,3	в 2,9 р.
Эвенкийский автономный округ	179	120	133	111,0
остальная северная территория	22208	1288	812	63,0
Приморский край	2000	315	65,5	20,8
Хабаровский край	828	683	756	110,8
Архангельская область	9710	2178	1543	70,8
из нее:				
Ненецкий автономный округ	524	211	165	78,9
остальная северная территория	9186	1967	1378	70,0
Мурманская область	5926	1857	1585	85,3
Пермская область	2063	855	429	50,1
из нее:				
Коми-Пермяцкий автономный округ	1525	449	429	95,4
остальная северная территория	539	405	-	-
Томская область	4234	5978	1938	32,4
Тюменская область	43651	21922	18891	86,2
из нее:				
Ханты-Мансийский автономный округ	20593	8899	9685	108,8
Ямало-Ненецкий автономный округ	22970	12963	9160	70,7
остальная северная территория	88,0	60,0	46,0	76,7
Иркутская область	18300	4827	2279	47,2
Читинская область	1218	255	224	87,8
Амурская область	1250	1200	980	81,7
Камчатская область	1397	749	465	62,1
из нее:				
Корякский автономный округ	455	45,7	4,0	8,8
остальная северная территория	942	703	461	65,6
Магаданская область	11204	11324	11258	99,4
Сахалинская область	4376	1015	1311	129,2

4.132. ПОСТУПЛЕНИЕ МАКАРОННЫХ ИЗДЕЛИЙ

(тонн)

	1995	1996	1997	1997 в процентах к 1996
Всего, тыс. т	31,7	21,9	17,8	81,9
в том числе:				
Республика Карелия	2789	1820	964	53,0
Республика Коми	2761	1903	2606	136,9
Республика Алтай	206	18,5	40,5	в 2,2 р.
Республика Бурятия	590	413	303	73,3
Республика Тыва	421	198	133	67,1
Республика Саха (Якутия)	4073	3085	1743	56,5
Еврейская автономная область	-	164	-	-
Чукотский автономный округ	-	-	147	-
Красноярский край	1464	930	955	102,8
из него:				
Таймырский (Долгано-Ненецкий) автономный округ	1,1	2,8	0,6	21,4
Эвенкийский автономный округ	100	102	108	106,2
остальная северная территория	1363	825	847	102,6
Приморский край	900	178	137	76,8
Хабаровский край	421	104	128	122,3
Архангельская область	2491	1464	1121	76,3
из нее:				
Ненецкий автономный округ	111	58,0	45,0	77,6
остальная северная территория	2380	1406	1076	76,5
Мурманская область	996	648	527	81,2
Пермская область	711	772	447	57,9
из нее:				
Коми-Пермяцкий автономный округ	489	461	447	97,0
остальная северная территория	222	311	-	-
Томская область	874	796	680	85,4
Тюменская область	4735	3010	2456	81,6
из нее:				
Ханты-Мансийский автономный округ	2770	1373	1536	111,9
Ямало-Ненецкий автономный округ	1910	1600	889	55,6
остальная северная территория	55,0	37,0	31,0	83,8
Иркутская область	4088	2407	1322	54,9
Читинская область	207	136	134	98,4
Амурская область	900	720	725	100,7
Камчатская область	260	114	178	156,3
из нее:				
Корякский автономный округ	30	30	87,5	в 2,9 р.
остальная северная территория	230	83,6	90,0	107,7
Магаданская область	1639	2064	2420	117,2
Сахалинская область	1167	912	682	74,8

4.133. ПОСТУПЛЕНИЕ МУКИ
(тысяч тонн)

	1995	1996	1997	1997 в процентах к 1996
Всего	496,3	529,8	498,5	94,1
в том числе:				
Республика Карелия	29,0	27,0	22,1	81,5
Республика Коми	26,6	29,5	44,2	149,8
Республика Алтай	3,6	1,6	15,7	в 9,8 р.
Республика Бурятия	7,0	5,0	4,0	80,0
Республика Тыва	5,8	77,5	7,1	9,2
Республика Саха (Якутия)	91	43,6	45,1	103,4
Чукотский автономный округ	3,0	3,0	4,9	163,3
Красноярский край	51,8	44,1	36,5	82,8
из него:				
Эвенкийский автономный округ	2,2	1,2	0,4	33,3
остальная северная территория	49,6	42,9	36,1	84,1
Приморский край	10,0	5,0	2,6	52,0
Хабаровский край	3,7	6,1	4,6	75,4
Архангельская область	46,4	41,9	27,8	66,3
из нее:				
Ненецкий автономный округ	2,3	8,0	2,4	30,0
остальная северная территория	44,1	33,9	25,4	74,9
Мурманская область	23,8	8,8	9,0	102,2
Пермская область	23,4	31,9	20,5	64,3
из нее:				
Коми-Пермяцкий автономный округ	14,5	25,1	20,5	81,7
остальная северная территория	8,9	6,8	-	-
Томская область	28,1	12,9	15,1	117,1
Тюменская область	63,0	69,3	55,8	80,5
из нее:				
Ханты-Мансийский автономный округ	30,0	21,0	22,1	105,2
Ямало-Ненецкий автономный округ	32,0	47,3	33,7	71,2
остальная северная территория	1,0	1,0	-	-
Иркутская область	25,1	63,3	100,9	159,4
Читинская область	5,7	2,2	3,6	163,4
Амурская область	10,4	10,0	9,9	99,0
Камчатская область	3,7	2,5	15,4	в 6,2 р.
из нее:				
Корякский автономный округ	1,9	0,4	1,0	в 2,5 р.
остальная северная территория	1,8	2,1	14,4	в 6,9 р.
Магаданская область	19,3	5,8	23,6	в 4,1 р.
Сахалинская область	15,9	30,8	30,2	98,1

4.134. ПОСТУПЛЕНИЕ КРУПЫ
(тысяч тонн)

	1995	1996	1997	1997 в процентах к 1996
Всего	89,2	57,4	41,3	72,0
в том числе:				
Республика Карелия	5,9	3,5	2,0	58,4
Республика Коми	6,5	8,9	3,5	39,6
Республика Алтай	0,1	0,02	0,04	181,4
Республика Бурятия	1,0	0,5	0,6	127,9
Республика Тыва	0,25	0,2	0,1	85,2
Республика Саха (Якутия)	17,2	7,9	5,1	65,0
Чукотский автономный округ	-	-	0,5	-
Красноярский край	2,6	1,8	2,4	131,3
из него:				
Таймырский (Долгано-Ненецкий) автономный округ	-	0,003	0,01	в 3,7 р.
Эвенкийский автономный округ	0,3	0,3	0,1	40,2
остальная северная территория	2,3	1,5	2,3	146,1
Приморский край	3,0	0,6	0,3	57,0
Хабаровский край	1,8	0,9	1,0	112,6
Архангельская область	9,3	5,1	2,9	57,3
из нее:				
Ненецкий автономный округ	0,2	0,1	0,09	67,1
остальная северная территория	9,1	4,9	2,8	57,0
Мурманская область	1,6	1,4	1,3	92,8
Пермская область	2,9	2,2	1,3	58,4
из нее:				
Коми-Пермяцкий автономный округ	1,5	1,1	1,3	119,6
остальная северная территория	1,4	1,1	-	-
Томская область	1,8	1,3	1,5	112,0
Тюменская область	12,2	8,0	5,8	72,4
из нее:				
Ханты-Мансийский автономный округ	9,2	4,8	3,7	77,3
Ямало-Ненецкий автономный округ	2,9	3,2	2,1	65,2
остальная северная территория	0,1	0,06	0,04	65,5
Иркутская область	6,8	4,1	2,1	51,9
Читинская область	0,4	0,2	0,2	110,8
Амурская область	2,0	1,7	1,6	90,5
Камчатская область	4,1	1,1	0,9	85,3
из нее:				
Корякский автономный округ	0,07	0,07	0,2	в 3,0 р.
остальная северная территория	4,0	1,0	0,7	70,2
Магаданская область	1,7	1,7	5,1	в 3,0 р.
Сахалинская область	8,1	6,1	2,9	47,4

4.135. ПОСТУПЛЕНИЕ НЕФТЕПРОДУКТОВ

(тысяч тонн)

	1995	1996	1997	1997 в процентах к 1996
Всего	10108	7246	6726	84,6
в том числе:				
Республика Карелия	1640	97,6	980	100,4
Республика Коми	4,7	19,4	9,5	49,0
Республика Алтай	37,1	8,4	6,0	71,4
Республика Бурятия	54,6	103	72,2	69,9
Республика Тыва	49,3	55,4	35,3	63,7
Республика Саха (Якутия)	1117	862	832	96,5
Красноярский край	377	341	267	78,4
из него:				
Таймырский (Долгано-Ненецкий) автономный округ	32,9	17,8	43,9	в 2,5 р.
Эвенкийский автономный округ	40,0	18,7	7,0	37,4
остальная северная территория	304	304	216	71,1
Приморский край	126	42,3	62,7	148,2
Хабаровский край	269	213	232	108,7
Архангельская область	1263	1692	1150	68,0
из нее:				
Ненецкий автономный округ	29,0	7,0	5,0	71,4
остальная северная территория	1234	1685	1145	67,9
Мурманская область	1958	1817	1836	101,1
Пермская область	86,8	55,0	52,9	96,2
из нее:				
Коми-Пермяцкий автономный округ	53,2	40,7	52,9	130,0
остальная северная территория	33,4	14,3	-	-
Томская область	182	105	66,9	64,0
Тюменская область	497	492	311	63,3
из нее:				
Ханты-Мансийский автономный округ	217	118	82,9	70,2
Ямало-Ненецкий автономный округ	277	358	218	61,0
остальная северная территория	3,0	16,0	10,0	62,5
Иркутская область	210	49,1	51,9	105,7
Читинская область	1,4	1,6	2,7	168,8
Амурская область	27,4	19,5	34,2	175,4
Камчатская область	370	554	115	20,8
из нее:				
Корякский автономный округ	42,2	14,5	46,4	в 3,2 р.
остальная северная территория	328	539	68,8	12,8
Магаданская область	435	350	450	128,6
Сахалинская область	1503	174	159	91,3

4.136. ПОСТУПЛЕНИЕ ПРОКАТА ЧЕРНЫХ МЕТАЛЛОВ

(тысяч тонн)

	1995	1996	1997	1997 в процентах к 1996
Всего	247	177	154	87,6
в том числе:				
Республика Карелия	52,0	15,0	21,0	140,0
Республика Коми	58,5	58,1	55,1	94,8
Республика Алтай	0,7	-	-	94,8
Республика Бурятия	0,5	1,6	0,2	12,5
Республика Тыва	0,1	0,4	0,1	25,0
Республика Саха (Якутия)	19,1	20,4	0,3	1,5
Чукотский автономный округ	-	-	-	-
Красноярский край	37,6	17,8	14,3	80,3
из него остальная северная территория	37,6	17,8	14,3	12,6
Приморский край	1,7	0,3	0,3	100,0
Хабаровский край	0,2	-	-	-
Архангельская область	24,4	17,7	16,4	92,7
из нее:				
Ненецкий автономный округ	0,3	-	0,1	-
остальная северная территория	24,1	17,7	16,3	92,1
Мурманская область	35,2	31,0	28,3	91,3
Пермская область	1,3	0,2	0,4	в 2,0 р.
из нее Коми-Пермяцкий автономный округ	1,3	0,2	0,4	в 2,0 р.
Тюменская область	12,0	9,2	10,3	112,0
из нее:				
Ханты-Мансийский автономный округ	2,0	2,0	-	-
Ямало-Ненецкий автономный округ	10,0	7,2	10,3	143,1
Иркутская область	-	0,3	-	-
Камчатская область	1,9	0,6	1,3	в 2,2 р.
из нее остальная северная территория	1,9	0,6	1,3	в 2,2 р.
Магаданская область	0,7	3,5	3,5	100,0
Сахалинская область	1,3	1,2	2,0	166,7

4.137. ПОСТУПЛЕНИЕ ЦЕМЕНТА

(тысяч тонн)

	1995	1996	1997	1997 в процентах к 1996
Всего	343	470	297	63,1
в том числе:				
Республика Карелия	71,0	35,0	23,0	65,7
Республика Коми	15,8	13,6	12,9	94,9
Республика Алтай	1,6	-	0,2	-
Республика Бурятия	4,6	3,3	0,2	6,1
Республика Тыва	0,7	0,6	-	-
Республика Саха (Якутия)	50,8	258	121	47,0
Красноярский край	22,4	8,6	1,9	22,1
из него:				
Таймырский (Долгано-Ненецкий) автономный округ	-	-	0,3	-
Эвенкийский автономный округ	-	0,1	-	-
остальная северная территория	22,4	8,5	1,6	18,8
Приморский край	2,5	11,8	2,2	18,6
Хабаровский край	0,3	-	-	-
Архангельская область	4,8	4,9	1,3	26,5
из нее:				
Ненецкий автономный округ	2,0	2,0	-	-
остальная северная территория	2,8	2,9	1,3	44,8
Мурманская область	38,6	38,6	40,8	105,7
Пермская область	8,4	2,6	0,2	7,7
из нее:				
Коми-Пермяцкий автономный округ	7,2	1,3	0,2	15,4
остальная северная территория	1,2	1,3	-	-
Томская область	-	17,0	0,2	1,2
Тюменская область	113,0	57,9	53,3	92,1
из нее:				
Ханты-Мансийский автономный округ	48,0	12,0	-	-
Ямало-Ненецкий автономный округ	65,0	45,9	53,3	116,1
Иркутская область	-	5,7	0,2	3,5
Камчатская область	0,7	0,9	0,2	22,2
из нее:				
Корякский автономный округ	-	-	0,1	-
остальная северная территория	0,7	0,9	0,1	11,1
Магаданская область	1,9	3,6	31,9	в 8,9 р.
Сахалинская область	5,9	8,8	7,5	85,2

4.138. ПОСТУПЛЕНИЕ ДЕЛОВОЙ ДРЕВЕСИНЫ

(тысяч кубических метров)

	1995	1996	1997	1997 в процентах к 1996
Всего	3491	2906	2245	77,3
в том числе:				
Республика Карелия	1427	260	24	9,2
Республика Коми	12,5	20,3	10,6	52,2
Республика Алтай	0,8	0,3	-	-
Республика Бурятия	2,5	-	-	-
Республика Тыва	-	0,2	-	-
Республика Саха (Якутия)	-	204	167	81,0
Красноярский край	1882	2304	2004	87,0
из него:				
Эвенкийский автономный округ	3,0	-	-	-
остальная северная территория	1878	2304	2004	87,0
Архангельская область	36,3	10,4	18,4	177,0
из нее:				
Ненецкий автономный округ	30,0	8,0	17,0	в 2,1 р.
остальная северная территория	6,6	2,4	1,4	58,3
Мурманская область	4,0	11,6	11,4	98,3
Пермская область	114	84,6	1,0	1,2
из нее:				
Коми-Пермяцкий автономный округ	0,6	-	1,0	-
остальная северная территория	113,6	84,6	-	-
Тюменская область	7,0	4,5	0,5	11,1
из нее Ямало-Ненецкий автономный округ	7,0	4,5	0,5	11,1
Камчатская область	0,3	-	-	-
из нее остальная северная территория	0,3	-	-	-
Магаданская область	-	5,1	0,1	2,0
Сахалинская область	4,3	0,7	9,4	в 13,4 р.

ДЕЯТЕЛЬНОСТЬ ТОВАРНЫХ БИРЖ

4.139. ЧИСЛО ТОВАРНЫХ БИРЖ, ПРОВЕДЕННЫХ ТОРГОВ
И ЗАКЛЮЧЕННЫХ СДЕЛОК

	Число бирж (на конец года)		1997			
	1996	1997	Проведено торгов		Заключено сделок	
			всего	в про- центах к 1996	всего	в про- центах к 1996
Российская Федерация	78	67	4273	53,9	25936	51,7
Северный район						
Республика Карелия	2	2	104	120,9	7	21,9
Вологодская область	1	1	51	106,3	74	46,8
Мурманская область	1	1	158	26,7	221	46,6
Северо-Западный район						
г. Санкт-Петербург	2	2	439	96,1	5150	97,9
Новгородская область	1	1	46	93,9	4783	90,2
Центральный район						
Брянская область	1	1	51	510	115	821
Владимирская область	1	1	-	-	-	-
Ивановская область	1	1	102	243	138	294
г. Москва	20	17	1121	31,2	1280	49,6
Московская область	1	1	147	94,2	1875	92,4
Рязанская область	1	-	-	-	-	-
Смоленская область	2	2	12	92,3	130	48,9
Тульская область	1	1	37	74,0	48,6	59,6
Волго-Вятский район						
Республика Марий Эл	1	1	163	116,4	2753	110,8
Республика Мордовия	1	1	-	-	-	-
Чувашская Республика	1	1	-	-	-	-
Кировская область	1	1	-	-	-	-
Нижегородская область	1	1	66	943	101	421
Центрально-Черноземный район						
Белгородская область	1	1	46	124,3	58	1160
Воронежская область	2	2	90	36,4	210	3,9
Курская область	1	1	164	63,1	107	70,4
Липецкая область	1	1	103	101,0	56	180,6
Тамбовская область	2	-	-	-	-	-

Продолжение

	Число бирж (на конец года)		1997			
	1996	1997	Проведено торгов		Заключено сделок	
			всего	в про- центах к 1996	всего	в про- центах к 1996
Поволжский район						
Республика Татарстан	2	3	309	164,4	-	-
Волгоградская область	2	1	68	25,3	90	450
Пензенская область	1	1	1	16,7	-	-
Самарская область	1	1	82	78,1	701	100,4
Северо-Кавказский район						
Республика Дагестан	-	1	-	-	-	-
Краснодарский край	1	1	9	25,0	9	39,1
Ставропольский край	1	1	26	70,3	70	90,9
Ростовская область	2	2	267	102,7	5348	132,1
Уральский район						
Республика Башкортостан	1	1	-	-	-	-
Удмуртская Республика	1	1	12	37,5	29	3,5
Оренбургская область	1	1	48	100,0	289	206
Пермская область	1	-	-	-	-	-
Свердловская область	1	1	249	98,8	1409	7,5
Челябинская область	1	1	-	-	-	-
Западно-Сибирский район						
Алтайский край	1	-	-	-	-	-
Омская область	1	1	32	36,0	6	3,9
Тюменская область	3	2	-	-	-	-
в том числе Ханты-Мансийский автономный округ	2	-	-	-	-	-
Восточно-Сибирский район						
Республика Бурятия	1	1	-	-	-	-
Красноярский край	2	2	132	28,3	315	222
Иркутская область	1	-	-	-	-	-
Читинская область	2	2	-	-	-	-
Дальневосточный район						
Приморский край	2	2	101	78,9	144	76,6
Хабаровский край	1	-	-	-	-	-
Сахалинская область	1	1	-	-	-	-

4.140. БИРЖЕВОЙ ОБОРОТ в 1997 г.

	Оборот бирж, млн. руб.	в том числе			
		по потребительским товарам		по продукции производственно-технического назначения	
		млн. руб.	в процентах к обороту бирж	млн. руб.	в процентах к обороту бирж
Российская Федерация	2959790	1297287	43,8	1623875	54,9
Северный район					
Республика Карелия	1837	-	-	1837	100,0
Вологодская область	997	972	97,5	25	2,5
Мурманская область	7633	-	-	-	-
Северо-Западный район					
г. Санкт-Петербург	103246	99491	96,4	3755	3,6
Новгородская область	45950	-	-	45950	100,0
Центральный район					
Брянская область	2307	2307	100,0	-	-
Ивановская область	2761	1864	67,5	898	32,5
г. Москва	2224163	1080746	48,6	1143417	51,4
Московская область	99158	-	-	74590	75,2
Смоленская область	623	-	-	623	100,0
Тульская область	3764	-	-	3764	100,0
Волго-Вятский район					
Республика Марий Эл	34450	-	-	34450	100,0
Нижегородская область	21819	21799	99,9	20	0,1
Центрально-Черноземный район					
Белгородская область	4405	1064	24,2	3341	75,8
Воронежская область	8414	3250	38,6	5164	61,4
Курская область	1135	-	-	1135	100,0
Липецкая область	7861	41	0,5	7820	99,5

Продолжение

	Оборот бирж, млн. руб.	в том числе			
		по потребительским товарам		по продукции производственно-технического назначения	
		млн. руб.	в процентах к обороту бирж	млн. руб.	в процентах к обороту бирж
Поволжский район					
Волгоградская область	17641	911	5,2	16730	94,8
Самарская область	14694	2970	20,2	10854	73,9
Северо-Кавказский район					
Краснодарский край	65	60	92,0	5	8,1
Ставропольский край	19119	18814	98,4	305	1,6
Ростовская область	23805	0,4	-	18243	76,6
Уральский район					
Удмуртская Республика	985	831	84,4	154	15,6
Оренбургская область	67320	42206	62,7	25114	37,3
Свердловская область	39548	4717	11,9	34831	88,1
Западно-Сибирский район					
Омская область	817	53	6,5	764	93,5
Восточно-Сибирский район					
Красноярский край	204369	14795	7,2	189574	92,8
Дальневосточный район					
Приморский край	903	396	43,2	513	56,8

**4.141. БИРЖЕВОЙ ОБОРОТ ПО ОСНОВНЫМ ГРУППАМ
ПОТРЕБИТЕЛЬСКИХ ТОВАРОВ в 1997 г.**
(миллионов рублей)

	Оборот по потребительским товарам	в том числе			прочие
		продукция агропром-комплекса	товары легкой промышленности	товары культурно-бытового и хозяйственного назначения	
Российская Федерация	1297282	1187362	105027	3437	1456
Северный район					
Вологодская область	972	653	-	319	-
Северо-Западный район					
г. Санкт-Петербург	99491	-	99491	-	-
Центральный район					
Брянская область	2307	1240	-	-	1067
Ивановская область	1864	105	1759	-	-
г. Москва	1080747	1079869	603	-	275
Волго-Вятский район					
Нижегородская область	21799	21799	-	-	-
Центрально-Черноземный район					
Белгородская область	1064	476	588	-	-
Воронежская область	3250	1748	1100	402	-
Липецкая область	41	41	-	-	-

Продолжение

	Оборот по потребительским товарам	в том числе			прочие
		продукция агропром-комплекса	товары легкой промышленности	товары культурно-бытового и хозяйственного назначения	
Поволжский район					
Волгоградская область	911	782	2,3	127	-
Самарская область	2970	2970	-	-	-
Северо-Кавказский район					
Краснодарский край	60	60	-	-	-
Ставропольский край	18815	17728	733	354	-
Уральский район					
Республика Башкортостан	831	240	591	-	-
Оренбургская область	42206	42206	-	-	-
Свердловская область	4717	2537	0,6	2179	-
Западно-Сибирский район					
Омская область	53	53	-	-	-
Восточно-Сибирский район					
Красноярский край	14795	14702	-	-	93
Дальневосточный район					
Приморский край	390	153	160	55	22

**4.142. БИРЖЕВОЙ ОБОРОТ ПО ПРОДУКЦИИ
ПРОИЗВОДСТВЕННО-ТЕХНИЧЕСКОГО НАЗНАЧЕНИЯ в 1997 г.**
(миллионов рублей)

	Оборот по производ- ственно- техничес- кого на- значения	из него				
		топливо, нефть	древе- сина, бумага, картон	продукция химичес- кой промыш- ленности	черные металлы и изделия из них	цветные металлы и изделия из них
Российская Федерация	1623875	1043237	19299	103933	54141	168933
Северный район						
Республика Карелия	1837	39	1798	-	-	-
Вологодская область	25	-	-	-	-	-
Северо-Западный район						
г. Санкт-Петербург	3755	-	-	411	972	-
Новгородская область	45950	-	-	45950	-	-
Центральный район						
Ивановская область	898	-	364	-	-	-
г. Москва	1143417	950129	619	2067	12159	153253
Московская область	74590	-	-	-	4610	-
Смоленская область	623	-	-	-	-	-
Тульская область	3764	-	-	3383	-	-
Волго-Вятский район						
Республика Марий Эл	34450	-	-	-	-	-
Нижегородская область	20	-	20	-	-	-
Центрально-Черноземный район						
Белгородская область	3340	180	213	2146	-	-
Воронежская область	5164	-	-	648	1346	-
Курская область	1135	-	-	-	-	-
Липецкая область	7820	-	27	-	6588	-

Продолжение

	Оборот по производ- ственно- техничес- кого на- значения	из него				
		топливо, нефть	древе- сина, бумага, картон	продукция химичес- кой промыш- ленности	черные металлы и изделия из них	цветные металлы и изделия из них
Поволжский район						
Волгоградская область	16730	1695	-	3106	22	1860
Самарская область	10854	2156	-	-	-	-
Северо-Кавказский район						
Краснодарский край	5	-	-	-	-	-
Ставропольский край	305	-	-	-	-	-
Ростовская область	18243	-	-	18243	-	-
Уральский район						
Удмуртская Республика	154	-	-	-	53	-
Оренбургская область	25114	5	-	25050	-	-
Свердловская область	34831	5	631	275	13485	13820
Западно-Сибирский район						
Омская область	764	158	-	-	-	-
Восточно-Сибирский район						
Красноярский край	189574	88872	15626	2635	14905	-
Дальневосточный район						
Приморский край	513	-	-	19	2	-

ОФИЦИАЛЬНЫЕ СТАТИСТИЧЕСКИЕ ИЗДАНИЯ
ГОСКОМСТАТА РОССИИ
1998

Периодические издания

Ежеквартальный журнал "Статистическое обозрение"
(на русском и английском языках)
Ежемесячный краткий доклад "Информация о социально-экономическом положении России"
Ежемесячный доклад "Социально-экономическое положение России"
Ежемесячный научно-информационный журнал "Вопросы статистики"

Статистические сборники

Россия'98 (на русском языке)
Россия'98 (на английском языке)
Национальные счета России в 1989-1996годах
Население России за 100 лет (1897-1997) (на русском и английском языках)
Россия в цифрах (на русском языке)
Россия в цифрах (на английском языке)
Цены в России
Методологические положения по статистике (выпуск 2)
Беларусь и Россия
Промышленность России
Социальное положение и уровень жизни населения России
Сельское хозяйство в России
Строительство в России
Россия и страны мира (на русском и английском языках)
Охрана окружающей среды в России
Женщины и мужчины России
Российский статистический ежегодник
Регионы России
Демографический ежегодник России (на русском и английском языках)
Финансы России

Более подробную информацию о продукции Госкомстата России и условиях ее приобретения Вы можете получить в филиале «Информатика»

ГМЦ Госкомстата России:

Россия, 103450, г.Москва,
ул.Мясницкая, 39
Телефон: (095) 207-4252
Факс: (095) 207-4280
E-mail: info@gks.ru
http: //www.info.gks.ru

Торговля в России
Статистический сборник

Ответственные за выпуск:

Н.И.Пашинцева
И.В.Воронина
С.А.Степанова

Тел.: (095) 207-4071
928-9750

Компьютерная верстка ГМЦ Госкомстата России
И.А. Мангирова, Е.И. Тюкова, В.В. Шипилова

Оформление обложки
А.А. Волков

Лицензия ЛР № 021084 от 15.12.96 г.

Подписано в печать 19.02.99г.
Формат 60X84 1/16
Печать офсетная
Тираж 600 экз.

Гарнитура журн.-русл.
Объем 13,5 печ.л.
Заказ № 505

Отпечатано в ОИПД ГМЦ Госкомстата России
105679, г.Москва, Измайловское шоссе, 44

245P

ОПЕЧАТКИ

Страница	Графа	Строка таблицы	Напечатано	Следует читать
33	название диаграммы		Структура стоимости набора из 25 основных питания на конец декабря	Структура стоимости набора из 25 основных продуктов питания на конец декабря
106	8	1 (сверху)	49125	32798
106	9	1 (сверху)	55808	39363

СА

1207

ОБЩЕСТВЕННО-ПРАВОВОЕ
ОФИЦИАЛЬНОЕ СТАТИСТИЧЕСКОЕ
ИНФОРМАЦИОННОЕ АГЕНТСТВО

Филиал "Информатика"
ГМЦ Госкомстата России
103450, Москва, ул. Мясницкая, 59
Тел./факс: 207-4280
E-mail: info@gks.ru