

КОММУНИСТКА

На смерть нашего дорогого ИЛЬИЧА ответим еще большей сплоченностью, железной дисциплиной и выдержкой!

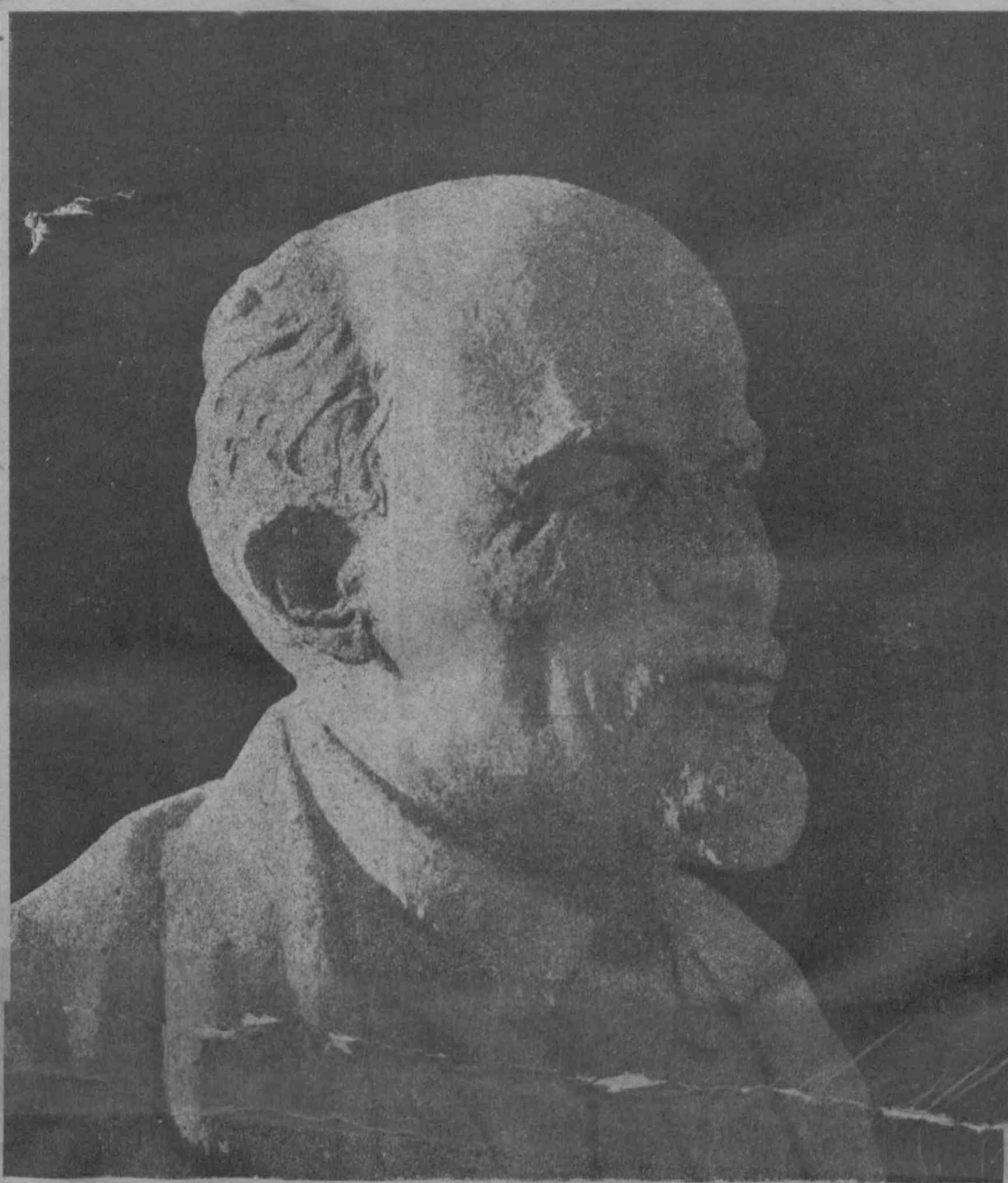

ЯНВАРЬ ■ 1924 ■ ФЕВРАЛЬ

№

ОРГАН ОТДЕЛА ЦКРКП
ПО РАБОТЕ СРЕДИ РАБОТНИЦ И КРЕСТЬЯНОК

1-2

АКТУАЛНОСТИ

Отдел ЦК РКП по работе среди работниц и крестьянок и редакция журнала „КОММУНИСТКА“

приветствуют Пятое Всероссийское (Первое Всесоюзное) Собрание Заведующих отделами работниц и крестьянок, которое собирается в исключительно ответственный момент партийной жизни, и желают ему плодотворной работы.

ПОРЯДОК ДНЯ СОВЕЩАНИЯ.

1. Доклад Международного Женского Секретариата Коминтерна.
 2. Задачи РКП в работе среди женщин.
 3. Отчет Ц. О.
 4. Работа среди крестьян.
 5. Национальная политика и работа среди женщин Востока.
 6. Вопросы женского труда и перспективы (квалификация, охрана и тарификация).
 7. Доклад Комиссии по быту при Центросоюзе.
 8. Семейное право.
 9. Собрание имеет 3 секции: по агитационным, по организационным вопросам и по профработе.
-

ПРОЛЕТАРИИ ВСЕХ СТРАН, СОЕДИНЯЙТЕСЬ КОММУНИСТКА

За ленинизм!

В 1920 году тов. Ленин в своей статье «Кризис партии» писал: «Партия больна, партию треплет лихорадка». Это было время профсоюзной дискуссии, образования многочисленных «фракций, групп, группочек, оттенков и отеночков». Это было время, о котором тов. Ленин с горечью вспоминал впоследствии, как о времени, когда партия разделилась на обломки, на части, когда вместо единой партии одно время создалась-было система 4-х комнат (группа троцкистов, фракция или группа демократического централизма, группа «рабочей оппозиции» и большинство партии, во главе с тов. Лениным).

Х съезд партии должен был сказать свое слово, потерпит ли он в дальнейшем такое положение дела. И съезд свое слово сказал, вынес резолюцию об единстве партии, осудил существование внутри партии обособленных групп и фракций. Съезд осудил не только анархо-индивидуалистические уклоны Шляпникова, Коллонтай и др. из «группы рабочей оппозиции», съезд осудил фактически и «фракцию громче всех крикунов» (Сапронова, Рафаила и др.); т. Ленин заклеил, как «чистойшее эсерство и меньшевизм» взгляды тт. Сапронова и Осинского, которые он не советовал нам брать всерьез (их нельзя брать всерьез). Сознавая, что у нас есть ошибки, тов. Ленин тогда предупреждал нас, что эти ошибки ни в коем случае нельзя лечить снадобьями, изобретенными тов. Преображенским и др.

Через 3 года опыт повторяется: при другой несколько обстановке, в отсутствие тов. Ленина, при наличии хозяйственного кризиса («ножницы») в момент, когда перед партией стоят еще неизжитые грозные опасности, когда незыблемым условием нашей победы, нашего успеха является единство партии, не просто единство, а единство революционной большевистской линии, готовность действовать под знаменем ленинизма.

Вот уже скоро три месяца, как партию треплет лихорадка дискуссии, как оппозиция шатает и мотает партию.

И теперь, когда дискуссия прошла по всей стране, когда не осталось и глухого угла, где не просыживали до глубокой ночи, до зари, иногда до солнечного света, где по два-три-четыре дня не перечисляли бы оппозиционеры грехи ЦК нашей партии, когда каждая ячейка, каждая малень-

кая организация смогла всесторонне обсудить положение нашей партии, — какой же итог? Надо ли нам пересматривать наш путь? Верны ли основные линии построения нашей партии? Надо ли ломать аппарат партии сверху до низу, перетряхивать его? Что предлагает нам оппозиция в области организации партии нового, лучшего?

Ничего ценного, чего не было бы в резолюции ЦК и ЦКК от 5/XII, не дала нам оппозиция. В начале ее критика сводилась к «обстрелу ЦК» (потом «ЦО»¹⁾), сделано было все, что можно, чтобы свалить «аппарат»; затем в дискуссии выдвинуты были идеи коалиционного построения партии в виде пропорционального представительства течений и групп; затем мелькнули требования гарантий внутрипартийной демократии, в виде отмены ограничений X и XI съездов партии и разрешения «внефракционных» фракций, внефракционных группировок.

Выдвинуты были вреднейшие идеи противопоставления старых и молодых, угрозы бюрократического и оппортунистического вырождения нашей старой гвардии. Все эти атаки на партию, на ленинизм были отбиты. Все крупнейшие пролетарские центры сказали: мы за линию ЦК, мы против пересмотра ленинизма, мы против отмены постановлений X и XI съездов нашей партии, мы против оппозиции, против блока оппозиции.

В то же время шло и идет проведение в жизнь резолюций ЦК и ЦКК. Обновляется аппарат, выдвигаются новые, свежие силы, районные и губернские конференции подводят итоги дискуссии и на 90% подтверждают и организационно закрепляют эту линию. Оппозиция, или, вернее, блок оппозиционных групп, разбита в открытой схватке со сторонниками линии ЦК.

Кто не знает, что наша линия в разрешении экономических вопросов теснейшим образом связана с нашей общей, в том числе и организационной линией ленинизма, тот мог ожидать, что оппозиция скажет новое слово по вопросам экономическим, что именно здесь она даст свою ценную экономическую программу. Но ее не оказалось. Нельзя же всерьез брать платформу — резолюцию Осинского,

¹⁾ Центральный Орган партии — «Правда».

Преображенского, Пятакова, Смирнова, которую сами авторы не решаются защищать, как явно ошибочную, как явно противоречащую взглядам огромного большинства партии интересам пролетарского советского государства.

И теперь только слепой не видит, что и в этом вопросе оппозиция бита.

Что же остается? Профсоюзы? Область международной политики?

Что касается области международной политики, то до сих пор нас уверяли, что ЦК вел правильную политику. Теперь делаются намски и выпады против ЦК (т. Радек) и по этой линии. Посмотрим, что скажет на это партия, когда оппозиция сформирует свои обвинения. Посмотрим также, сумеет ли оппозиция, не скатываясь в объятия меньшевиков, с одной стороны, и анархо-синдикалистов—с другой, наметить какую-нибудь особую линию в вопросе о профсоюзах.

Но в то же время коммунисты и коммунистки должны учитывать те отношения, какие создались во время дискуссии. Члены партии разделились местами на два лагеря. Особенно это болезненно переживают наши вузы, рабфаки и др. учащиеся. Нельзя попросту успокоиться: повузили—и будет. Дискуссия оставила глубокий след, кое-где организационный. Получилась групповая психология, групповая спайка, групповая дисциплина. Члены оппозиции таятся от сторонников ЦК, ведут между собой секретные совещания; каждый секретный документ (а без них не может существовать такая большая партия в условиях капиталистического окружения) оппозиция старается нелегально распространить. Меньше всего этим заражены рабочие ячейки, больше всего—советские, учрежденческие и вузовские.

Сторонникам линии ЦК предстоит огромная работа по изживанию этих отношений. Нельзя допустить такое разделение.

Как его изжить? Конечно, здесь должна на первом плане стоять разъяснительная, воспитывающая работа, создание товарищеской обстановки; не надо подчеркивать победы излишним злорадством, торжествующим тоном. Это, конечно, не значит, что отныне надо замалчивать, замазывать обнаруженные разногласия. Это было бы крайне вредно. Ведь, несомненно, что громадное большинство сторонников оппозиции просто ошибается. Эту ошибку их надо им объяснить, доказать. От тактичности победивших зависит окончательное изживание оппозиционных настроений. Не надо отталкивать оппозиционеров от работы: наоборот, надо им доказать в процессе работы, что и они практически неправы. Надо на опыте дать им проверить свои ошибочные взгляды.

А наряду с этим, сторонники линии ЦК должны проводить решения ЦК с такой последовательностью и решительностью, чтобы отбить всякие нападки на непоследовательность и невыдержанность демократической линии большинства.

Особенное внимание надо обратить на военных коммунистов. Оппозиция здесь особенно наигрывает беспринципные арии насчет личной травли т. Троцкого. Некоторые руководители политического воспитания армии гордились во время дискуссий тем, что часть военных коммунистов—за оппозицию. Это—очень опасный факт. Его надо изжить во что бы то ни стало. Надо, чтобы коммунисты всюду, везде—у станка, в советском учреждении, в армии, у сохи—знали и помнили: у нас все—члены единой Р.К.П., все—за ленинизм!

Еще Дроздовичу

Внутрипартийная дискуссия закончилась. Партия не пошла за оппозицией. Надо скорее изжить фракционные настроения в дружной работе по проведению в жизнь нового курса.

Наш лозунг—ленинизм, ленинизм и еще раз ленинизм!

Да здравствует единство партии!

Вопросы организации и агитации.

С. Смидович.

Работа в массах.

„Сейчас нам приходится думать об углубленной работе, а это значит решить вопрос о связи с населением“. (т. Крупская, доклад съезду Политпросветов).

Основная линия, взятая партией в области массовой работы характеризуется как переход от массовой агитации к массовой пропаганде. Задачей, которую надо разрешить, является достижение глубокой связи всей партийной, профессиональной, административно-хозяйственной жизни страны с широкими слоями пролетариата и крестьянства.

В период военного коммунизма и первичного НЭПа, мы пытались подойти к разрешению этих задач чисто-агитационным путем, проведением широких кампаний, преследующих цель привлечь внимание населения к тому, или иному вопросу и его непосредственному практическому осуществлению.

Кампании по существу своему носят ударный характер и не могут способствовать систематическому воспитанию активной повседневной заинтересованности масс в строительстве. В частности, в области работы среди рабочих и крестьянок проведение широких конференций поверхностно взрыхляет широкие слои женских трудящихся масс, но не затрагивает их глубин. Конференции, производящие неизгладимое впечатление на присутствующих, доходя до массы, уже теряют свою сочность и красочность. Заслушивая доклад о любой самой удачной конференции, масса, не бывшая ее участником, часто отнесется к ее работе пассивно, и такие доклады не оказывают на нее большого воспитательного влияния.

Хотя мы много и упорно говорим о нашей связи через делегатов с массой, все же здесь нет систематичности и планомерности, и нам далеко еще не удалось привлечь всех рабочих данного предприятия к работе, которая протекает как с цеховыми, так и с «женотдельскими» делегатками. А между тем, нет вопроса по охране труда, социальному страхованию, и пр., и т. п., который не мог бы, живо заинтересовать массу при умелом подходе. Следить за повесткой дня общего собрания, включать в нее через фабком вопросы, интересующие рабочих, умелым подходом привлекать рабочих к обсуждению этих вопросов, переходя от конкретных, близко затрагивающих рабочих к общеполитическим—вот задача в этой области коммунистич. ячейки и яч. организатора рабочих. Организация подготовительных собраний рабочих, на которых можно проработать основные вопросы повестки дня поможет их привлечь к активной работе общего собрания.

Здесь, конечно, требуется хороший кадр низо-

вых рабочих, понимающих свои задачи, чутко прислушивающихся к интересам массы рабочих, умеющих к ним подойти. Такой ячейковый организатор рабочих должен прекрасно изучить массу и опираться в своей работе на наиболее активных и сознательных. Индивидуальный подход к отдельным рабочим может сильно помочь осуществлению задач, стоящих перед ячейковым организатором.

Вся жизнь предприятия, начиная с административно-хозяйственной и кончая культурно-просветительной, должна сделаться предметом живой связи с массой. Начинать нужно несомненно с наиболее больших вопросов заводской жизни, особенно затрагивающих интересы массы рабочих. Вот, например, опыт работы в этом направлении союза металлистов: на одном из заводов Пермской губ. устраивались вечера вопросов и ответов, собиравшие сотни человек. Через почтовый ящик было подано 114 записок по 232 вопросам. Основные вопросы: Выплата зарплаты, о производственной жизни завода, о злоупотреблениях отдельных лиц администрации, о бездеятельности завкома, об охране труда и спец-одежде, о сверхурочных работах, о взяточничестве, об использовании церкви для культурных целей, и пр., и т. п.

Обсуждение самой массой коллективного договора является одним из целесообразных подходов к ней. Рабочие при этом могли бы проявить свою активность и свой опыт введением ряда пунктов, близко касающихся условий их труда и быта.

Приятно читать в профорганах такие характеристики отношения рабочих к своему предприятию:—«Гознак.—Женщины-работницы к фабрике относятся сознательно, стараются не прогуливать, к имуществу фабрики относятся бережно. Здесь уже сказываются результаты большой работы проделанной в массе, которая в конечном счете способствует правильному взаимопониманию между нею и парт., проф. и хозяйственными органами. Дело ячейки и ячейкового организатора втянуть рабочих в обсуждение хозяйственных вопросов там, где это еще не достигнуто. Необходимо при этом выделить рабочих, наиболее сознательно относящихся к хозяйственной жизни предприятия и привлечь их к активному разрешению хозяйств. вопросов.

Таким образом, мы ставим на правильный путь внедрение в массу рабочих интересов хозяйственной жизни своего предприятия и создаем почву для привлечения способных хозяйственников к ра-

боте заводоуправления. Кстати, много ли женщин активно работают в качестве директоров фабрик и их помощников? А между тем, в хозяйственно-административной области работница могла бы занять свое место.

В связи с вопросом об увеличении пролегарского ядра в партии, который вплотную стоит перед нами, как одна из насущнейших задач, почему бы парт'ячейке не ставить вопросов органически затрагивающих работниц. При умелом подходе, на таких собраниях протянулись бы нити взаимного понимания между парт'ячейкой и самой толщей массы.

В этих же целях можно использовать первичные кружки работниц, ставящие своей целью вовлечь наиболее отсталых в круг политических вопросов. Необходимо также приблизить культурную работу предприятия к массам. Здесь местом осуществления связи с массой является фабрично-заводской клуб. Обычный тип работы клуба всем известен: спектакли, доклады, кинематограф, инсценировки и пр., и т. п. Здесь нам следует всячески способствовать проведению более углубленной работы. Совместно с культуркомиссией отделы работниц должны внести

в программу занятий клуба моменты, интересующие работниц. В Москве устраиваются в некоторых клубах «день работницы». В Питере практикуется организация уголков работниц в клубах. Цель этих уголков—привлечь работниц массовичек к посещению клуба. Приходится в некоторых случаях прибегать и к такому методу, так как иначе трудно затащить работницу—массовичку в клуб. Это, конечно, первая ступень, которая рассчитана на самых отсталых представительниц масс.

Работа в толщах крестьянской массы требует особого подхода и связана с огромными трудностями. Слабость деревенских ячеек, отсутствие подготовленных низовых организаторов, наконец, сытость самих делегатов-крестьянок, заставляют направлять все силы на подготовку самого аппарата, необходимого для сколько-нибудь углубленной работы.

В глубинах женской крестьянской массы, подходом может быть только конкретная работа по улучшению быта беднейшей крестьянки и ее семьи. Организация летних яслей, школ, деревенской кооперации намечает путь к разрешению задачи.

Е. Ромберг.

Работа на предприятии.

(Ст. дискуссионная).

В настоящее время партработа сводится, главным образом, к тому, чтобы вовлечь в партию как можно большее количество рабочих от станка, создать из рабочих от станка группы активно помогающих партии. Ясно, что работа, главным образом, переносится на предприятие. Это положение относится и к работе среди работниц. До сих пор у нас не было точных организационных форм этой работы. На местах не был решен такой даже вопрос—должен ли ячейковый организатор быть членом завкома или нет? Должен ли он вести профессиональную работу или нет? И, например, на собраниях губколлегий с ячейковыми организаторами в Петрограде—они высказывались далеко неоднородно. В данный момент мы имеем постановление Оргбюро ЦК РКП и циркуляр ВЦСПС по этому вопросу.

По поводу этих решений я и хочу сказать несколько слов. Когда партия начинала систематическую работу среди работниц, то свой подход к ним строила на практических вопросах, касающихся непосредственно жизни работницы—прежде всего ее детей—ясли, пособия при родах, снабжение детей молоком, школы, детские дома, детские столовые и т. д., дальше—работа столовых, продовольственных лавок, выдача по карточкам и т. д. В первую очередь вопросы, задевающие семью работницы, ее домашний быт и потом уже вопросы охраны ее труда, ее зарплаты—освобождение беременных, кормящих, и только на фоне этих вопросов поднимались уже вопросы диктатуры пролетариата, гражданской войны, международной революции—вообще, вопросы политические.

В первые годы революции все эти практические вопросы были связаны с советскими отделами и разрешение их зависело от советделов, тогда отделы работниц имели тесную связь с советскими отделами и их ответвлениями на предприятиях: комиссиями содействия м/м., охраны труда и т. д., а то и непосредственно со своим районным отделом совета,—отдел работниц посылал туда делегатов-практикантов, которые осуществляли эту связь, помогая работницам находить помощь в этих отделах.

С новой экономической политикой это положение меняется. Когда меняется форма обслуживания рабочего класса—все материальные вопросы отходят к профсоюзам, к их первичным органам, сейчас вопрос охраны труда, соцстраха, вопросы создания и содержания яслей, зарплаты—вопросы колдоговора, вопросы работы завкома и его комиссий на местах.

Изменился ли наш подход к работнице? Нет, по существу не изменился. Раньше он был, может быть немного наивен и слишком упрощен—это были первые годы революции, когда все было немного наивно, экспансивно и скоропалительно. Теперь мы подходим серьезнее, глубже, но подходим с тех же практических вопросов.

Ячейковый организатор на предприятии вылагает работницам вопросы зарплаты, правда, он связывает их с квалификацией труда, объясняет вопросы охраны труда, организации яслей, вопросов ликвидации неграмотности и даже самую необходимость быть членом профсоюза, вопросы продовольственные, которые связывают с работой рабо-

чего кооператива на предприятии, а последний тесно связан с завкомом. Следовательно, вся практическая работа ячейкового организатора это есть профессиональная работа. С другой стороны, профсоюзы определенно ставят перед собой задачу усилить привлечение женщин в профсоюзную работу и выделяют для этого специальных товарищей и в ВЦСПС, и ГСПС, и ЦК, и в Губотделах союзов,—следовательно и на предприятиях в фабкоме. И для нас встает второй вопрос:—та практическая работа, на основе которой наш ячейковый организатор строит свою политическую работу, на которой яч. организатор привлекает внимание и сочувствие работниц к РКП, которая является профессиональной работой, если ее поручить другому товарищу из завкома, то сможет ли яч. организатор пользоваться прежней популярностью и доверием работниц?

Мы думаем, что для того, чтобы работа политпросветительная по привлечению работниц к партии не ослабла, нужно, чтоб наш ячейковый организатор строил свою политическую работу по-прежнему на практической основе, т.е., на профработе, а для этого он должен быть одновременно и профессиональным и партийным работником. Вот этот вопрос и разрешают постановление Оргбюро ЦК и циркуляр ВЦСПС по работе среди женщин на предприятии.

Кроме того, такое решение позволяет поставить работу среди женщин и на частных предприятиях, где нет ячеек и где нельзя иметь ячейкового организатора. Наш ячейковый организатор должен входить в число платных работников фабкома там, где число работниц свыше 250 человек. Нужно так подбирать работника, чтобы он знал производство, знал профработу, был известен рабочим фабрики, чтобы общерабочее собрание предприятия выбрало его в члены фабкома. Возможно, что это заставит во многих местах пересмотреть наших работников первичной ячейки, но вреда от этого не будет. Состав наших ячейковых организаторов очень слаб и это совмещение, так сказать, официальное, с отчетностью и инструктированием и пр., ибо неофициальное совмещение было все время, заставит ячейки и парткомитеты выделить более сильных товарищей.

В помощь организатору работниц на всем предприятии нужно выделить цеховых организаторов (работающих на производстве). Выделяет их ячейка, если есть цеховые ячейки, то они, а если нет, то общезаводские ячейки. Форма руководства ячейки и отделов работниц остается та же, что была и раньше, только, кроме этого руководства, наши организаторы, как члены фабкома, будут получать и профессиональное руководство.

Ф. Нюрина.

Кружки работниц на предприятиях.

Одной из наименее четких форм массовой агит-просветительной работы среди работниц являются кружки-беседы на предприятиях.

Судя по имеющимся в ЦО, правда, очень скудным материалам, такие кружки существуют в ряде крупных промышленных центров. Таких кружков в Питере имеется 128 и в уездах 20, в Москве—58, и т. д.

Эти кружки обслуживают значительное число работниц. Московские кружки охватывают около полудюжину тысячи работниц, питерские—около тысячи.

Кружками одновременно называют и ведущиеся по программе систематические занятия с более или менее постоянным ядром слушательниц, и периодические беседы во время обеденного перерыва со случайным составом и на любую тему. В числе кружков числятся также в отчетах и кружки со слушательницами Вуз'ов, по вопросам теории и практики работы среди женщин.

Необходимо в первую очередь выяснить, какие задачи ставят себе такого рода кружки, и следует ли их свести к одной программе, или могут и должны существовать все названные виды кружков, ибо они различными путями ведут к одной и той же цели.

Наиболее полный материал по работе кружков представил Питер, который разработал программу и объяснительную записку к ней. В программе указаны руководства, как для кружководов, так и для слушательниц кружков. Кружководы си-

стематически собираются, обсуждают формы и методы работы.

Как же Питер формулирует задачи кружков? «Основной целью кружков,—говорится в объяснительной записке к программе,—является дать толчок к дальнейшему развитию работницы, приохотить ее к чтению и дать ей возможность разобрататься в жгучих вопросах современности».

Нужны ли для выполнения этой задачи специальные кружки работниц?

Не могут ли их выполнить общие кружки и школы политтратомы?

Для разрешения этого вопроса необходимо более четко определить цели и задачи кружков работниц.

Эти кружки, с нашей точки зрения ставят себе основной задачей вовлечь в круг политических вопросов те слои работниц, у которых общественные интересы еще недостаточно развиты. Тех работниц, которые не умеют еще связать свое, личное с окружающим, общим.

Опыт говорит, что существующие общие кружки, как и школы, редко вовлекают именно этот слой работниц, что эти кружки и школы не умеют их отсталого внимания разбудить и удержать. Конечно, там, где это удается, там, где общие кружки достаточно обслуживают нужды работниц, там вести параллельной работы нет нужды. Но такие явления единичны и потребности в кружках для работниц не уменьшают.

Кружок работниц, как и вел работа женотделов,

носит вспомогательный характер. Поднять женские массы до общего уровня рабочего класса и влить их в общеклассовое, общепартийное строительство,—вот задачи женотделов. Через специальные кружки влить работниц в общие кружки, школы,—вот задачи кружков работниц.

Противоречит ли сказанное тому, что сформулировала питерская программа?—Ни в какой мере. «Дать толчок к дальнейшему развитию должны наши кружки»,—говорят они. Правильно. Дальнейшее будет достигнуто в последующей общей работе. Мы даем первый, основной толчок. «Разобраться в жгучих вопросах современности»,—говорят они дальше. Мы бы немного уточнили эту мысль. Втянуть в круг жгучих вопросов современности и научить в них разбираться—сказали бы мы.

«Приохотить к чтению книг», т.-е. развить самостоятельность, способность самой искать и находить ответы на многие вопросы,—это опять-таки соответствует поставленной задаче, но вряд ли это в массовом масштабе достижимо. Ведь, значительные массы работниц все еще малограмотны, а то и совсем неграмотны.

С точки зрения этих задач подойдем к рассмотрению программ, по которым кружки работают. Москва сейчас программу только разрабатывает, ряд мест приспособляет и изменяет имеющиеся программы школ и кружков. Подробную программу прислал Питер. В основу этой программы положена программа ЦК от 23 г.

Вот, что говорят питерцы в своей объяснительной записке к программе. «Курс построен на принципе—от близкого и понятного, от современности к историческому прошлому. Положив этот принцип в основу, мы сразу заинтересовываем работницу, даем ей возможность самостоятельных суждений, не загугиваем «отвлеченностями» и уясняем себе уровень политического развития работницы и ее отношение к современности».

От какого же близкого и понятного, учитывая уровень отсталой аудитории, начинается программа? Посмотрим первые две беседы.

«I. Вводная беседа.

1. Разнообразие форм хозяйства Советской России: государственная промышленность и торговля, частно-капиталистическое и мелкое самостоятельное хозяйство, кооперация, частная торговля. Различные хозяйственные формы, как различные этапы хозяйственной жизни. Развитие техники с меняющимися формами.

2. Крупная государственная (социализованная) промышленность, как фундамент пролетарской диктатуры. Неизбежность победы социализованной промышленности над мелким и частно-капиталистическим производством.

II. Докапиталистические формы хозяйства.

Феодализм и крепостничество в России. Основные признаки феодализма: натуральное хозяйство, частное крупное землевладение и мелкое производство, оброк и личные повинности.

Образование помещичьего сословия. Поместное хозяйство и прикрепление крестьян. Женщина в крепостном хозяйстве. Религия в феодальном обществе (церковь, как крупный феодал).

Достаточно ли обо всем том, что говорится в этих двух беседах, знает та работница, для которой мы кружки строим, чтобы она могла в течение двух бесед все это осилить, понять, связать друг с другом и с самой собой? Не было ли бы гораздо ближе и понятнее, если бы начать с ее производства? Ввести ее производство в систему всего хозяйства, ее самое в систему ее производства, ее самое со всеми особенностями ее бытовых условий и пр.,—вот стержень, вокруг которого должна была бы строиться программа такого рода кружка.

Попробую подробнее развить свою мысль. Работница, та отсталая, рядовая, загруженная, кроме производственной, еще и домашней работой, эта работница является винтиком в огромной машине. Изюм в день она делает свою работу, не умея связать или, вернее, ввязать себя и свою работу в стройную систему всего своего предприятия. Она не знает ни машины, у которой она ту или иную работу делает, ни того, откуда берется сырье для фабрики, куда идет готовый продукт и т. д. Начать с того, чтобы заполнить эти пробелы в ее сознании, связать ее работу, маленькую, неяркую, с недрами, откуда получается топливо и сырье, с рынком сбыта, с деревней, со всеми хозяйственными, проф. и парт. органами, через которые эта связь ее, Петровой или Ивановой, и ее фабрики осуществляется—значит дать первый основной толчок, развязать глаза, научить подходить к «жгучим вопросам современности».

Приблизительный план работы такого кружка для работниц крупных предприятий можно себе мыслить следующим образом:

Первая тема. Что вырабатывает наше предприятие? Какое сырье и топливо ему нужно? Откуда это сырье и топливо получается? Основные места добычи угля и железа в СССР. Поднялось ли их производство за последний год? На какой рынок работает наше предприятие? Связь города с деревней. Что требуется для поднятия производства нашего предприятия?

Вторая тема. Техническое оборудование нашего производства. Рабочая сила на нашем предприятии, квалифицированная и неквалифицированная. Какую работу выполняют женщины? Как подготавливается квалифицированная рабочая сила (школы фабзавуча, профтех. школы, ученичество и пр.). Количество женщин в учреждениях, подготавливающих квалифиц. рабочую силу. Причины недостаточности. Неизжитый еще взгляд на женщин, как на исключительно подсобную, резервную армию труда. Бытовые условия, семья и пр.

3-я тема. Управление нашего предприятия. Заводоуправление и связь его с производственными органами (трестами и пр.). Фабзавком, его роль и связь его с профсоюзом. Правление рабкопа и связь его с кооператив. органами. Производственное делегатское собрание. Участие работниц во всех этих органах. Рост этого участия. Причины, тормозящие его.

4-я тема. Комиссия по охране труда на пред-

приятии. Законодательство в области охраны женского и детского труда. Женский и детский труд в капиталистическом обществе. Учреждения матмлада на данном предприятии (ясли) и охрана матмлада в СССР. Участие работниц в этой работе. Значение матмлада в деле раскрепощения женщин.

5-я тема. Детский сад при нашем предприятии или обслуживающий наше предприятие. Соц. воспитание и его значение. Роль соц. воспитания в деле реорганизации быта рабочей семьи. Участие работниц в строительстве соцвоса. Делегатское собрание работниц, его задачи, работа и результаты.

6-я тема. Право работниц в СССР. Права работниц в царской России. Конституция СССР.

7-я тема. Фактическое овладение работницей своими правами. Что ей мешает (старый уклад семьи, загруженность домашней работой, отсталость и безграмотность работниц, предрассудки; все еще тяжелое состояние хозяйства и пр.). Строительство быта на общественных началах, нарпит, общ. воспитание, артельное харчевание и пр. Необходимые предпосылки для этого—поднятие хозяйства и благосостояния страны, инициатива и самостоятельность рабочего класса, поднятие его культурного уровня.

8-я тема. Октябрьская революция и роль в ней РКП. РКП и работница. Вовлечение работниц в партию.

9-я тема. Октябрьская революция, как начало мировой революции. Революция в Германии и пр. Коминтерн, как руководитель международного пролетариата.

10-я тема. Очередные задачи.

Этот примерный план должен быть на местах более конкретизирован, он может быть уложен в 30—40 и больше часов в зависимости от местных условий. Каждый кружковод должен основательно ознакомиться с тем предприятием, на котором он будет работать. Ознакомиться всесторонне. Занятия должны вестись, конечно, в виде бесед. Тут работницы имеют возможность выявить и обобщить весь свой разрозненный опыт. Что касается 10-го отдела—очередных задач, он может быть сужен и, наоборот, весьма расширен, опять-таки в зависимости от местных условий и возможностей.

Всю работу необходимо проводить под тем углом

зрения, что раскрепощение работницы, является частью общих задач, которые четко и ясно сформулировала коммунистическая партия.

Думается, что та группа, которая полностью работает такой кружок, сможет быть втянута в школу политграмоты и в общие кружки.

При работе по такому плану полезно использовать в качестве подсобного материала соц. беллетристику, инсценировки. Так, например, при второй беседе хорошо показать работницам в театре или прочесть отрывок из пьесы: «Разрушители машин». При 4-й теме хорошо прочесть для иллюстрации соответствующие отрывки из романа Синклера «Дебри», там, где он рисует положение работницы в капиталистическом производстве.

Грамотным давать читать журнал «Работница». Хорошо для начала приохотить к чтению социальных романов Синклера, Джека Лондона и др. Необходимо за время работы кружка ознакомить работниц с картой СССР и Европы. Уделять внимание ликвидации технической неграмотности. Групповоды найдут ценный материал в «Коммунистке».

Кружки по программе отнюдь не должны вытеснить практикующихся в ряде мест бесед на случайные темы. Такие беседы имеют большое воспитательное значение, и их следует всячески укреплять и расширять.

Удачным подходом к разрешению, на первый взгляд, мелкого вопроса, всплывшего в жизни предприятия, можно овладеть вниманием работниц и направить его на более серьезные вопросы. Для таких бесед, программы разрабатывать не приходится. Их диктует жизнь, надо только умело их использовать.

Необходимо учесть также степень подготовки групповодов. Как общее правило, эти кружки обслуживаются недостаточно квалифицированными работницами, не специалистами-пропагандистами. Поэтому программу надо строить так, чтобы она такому составу групповодов была по силам. Необходимо этим групповодам придать на помощь разработкой методов, указанием пособий и пр. Это прямая задача агитпропов на местах.

Систематизация и точный учет во всех областях работы должен быть применен и к этой работе.

Р. Ковнатор.

Провинциальная печать о пятилетии работы партии среди женщин.

Нами просмотрено больше 40 газет, губернских и областных, которые отметили пятилетие работы партии среди женщин.

Более половины газет пустило статьи об юбилее в качестве передовья, часть—странички работниц, а некоторые отделы выпустили даже специальные газеты.

Наиболее удачно «женский юбилей» отметили газеты промышленных районов.

При «Тверской Правде» (16 ноября) вышло приложение в

две страницы— «Тверская Работница». В передовой статье: «Что сделано, что надо сделать» (5-летие 1-го съезда работниц и крестьянок) указывается: «Но не все еще выполнено из решений 1-го съезда».

Перед отделами работниц стоит задача: работы по переустройству быта и поднятие квалификации труда работниц».

Другим основным лозунгом газеты является «внимание деревне!».

«Первый тверской губсъезд в 1920 г. Тогда работницы отправлялись в деревню на помощь к своей «забитой и отсталой сестре».

На собрания шли и мужчины, и дети, и, как указывают товарищи, вокруг этих делегатов *сгруппировалось* ядро беднейших женщин-крестьянок (выслушивались жалобы на деятельность волысполкома, разрешали такие вопросы, как вопрос о пособии семье красноармейца).

Совсем другая картина была в кулаческих волостях, где делегатов обвиняли в том, что они *подкуплены коммунистами*, и на собраниях чуть не кричали: «бей их».

В газете приводится ряд страничек, описаний из работы крестьянок на общественной ниве.

В газете даны портреты, воспоминания наиболее выдающихся работников, а к передовой статье — под знаменем СССР сидят, по-сестрински обнявшись, работница и крестьянка.

Вся газета вообще, составлена живо и производит очень хорошее впечатление.

Очень хорошо отмечен юбилей на страницах иваново-вознесенской губернской газеты «Рабочий Край» (17-го ноября).

Газета открывается лозунгом «1-й Всероссийский съезд работниц и крестьянок является широкой волной революционного моря, увлекшей трудящиеся массы женщин в ряды Компартии». В передовой статье тов. Литовский указывает, что работы предстоит еще много, «необходимо углубить, расширить работу по вовлечению работниц и крестьянок во все поры советского и партийного организма».

В хорошей статье только досадно поражают слова «вспомнили в этот день ушедших от жизни лучших борцов за женское дело». Мы постоянно подчеркиваем, что наше дело не *женское дело*, а дело угнетенных, дело рабочего класса.

В газете уделена целая страничка, посвященная воспоминаниям о 1-м съезде. Тов. Полякова дает очень скатую картинку работы женотдела за эти 5 лет в Иваново-Вознесенской губ. В своих воспоминаниях тов. Разумова указывает, что еще до октября 1917 г. в Иваново велась работа среди женщин, но она проводилась «под лозунгами и руководством либеральных дам Бурьиной и Власовой». После Всероссийского съезда по всей Иваново-Вознесенской губ. начинается организованная, систематическая работа среди женщин.

В газете даны портреты Инессы Арманд, Самойловой, Клары Цеткин, Коллонтай, и из местных работниц — Анучкиной и Павловской (из Кинешмы).

В качестве очень чувствительного пробела надо указать, что, кроме воспоминания тов. Кукиной, в газете совсем нет *местного материала*, а между тем, в Иваново-Вознесенской губернии много красочной жизни. Жалко, что ее нет в газете.

Жаль также, что нет живого материала из промышленных уездов.

Живо, с большим количеством местного материала составлена страничка в тульской газете «Коммунар» (16-го ноября).

Страничка начинается очень интересной заставкой.

У фабричных зданий с дымящимися трубами стоит работница с молотом в руках, на другом конце стоит крестьянка и держит сноп соломы с серпом. Они протягивают друг другу руки, а посреди них расположен земной шар.

«Работница, крестьянка, сомкните круг, и мы охватим шар земной!»

В Туле, где, как и в каждом промышленном центре, женская трудящаяся масса играет крупную роль, работа среди женщин началась уже в 1917 г., и началась она (по воспоминаниям т. Кобельковой, по почину т. Каминского, тогда секретаря губкома) избранием бюро из коммунисток «организации «клуба работниц».

В Туле женотдел развил немалую работу.

Как указывает д-р Лейтин, «в частности Тула, в лице женского пролетариата, многим обязана тульскому женотделу именно за его плодотворную деятельность по охране материнства и младенчества».

Нет в Туле ни одного учреждения в этой области, где бы ни чувствовалась рука женотдела.

В страничке есть воспоминания о 1-м съезде (его значение — ст. тов. Равич, воспоминания т. Сокольниковой) портреты с краткими биографическими сведениями наиболее выдвинувшихся работниц.

Задач перед женотделом еще много. «Много еще неграмотных работниц и крестьянок, мало квалифицированного женского труда». (Е. Грехова).

В результате работы женотдела есть немало новых бытовых явлений.

Так в статье «Патронница на 6-м году» указывается: «Гражданский брак, отказ от крещения ребенка, свободное воспитание детей, отдача их в ясли, детсады, детдома, похороны работницы «без попов», по собственному ее желанию, — такие явления заметно учащаются у нас по заводу».

Страничка оставляет по себе впечатление действительно нужной, живой, плодотворной работы. Понимаешь, что лозунг, брошенный в газете: «С Октябрьской революцией умерла и не воскреснет женщина раба», действительно облачается плотью и кровью.

В Карелии выпустили даже специальную газету (юбилейный номер со дня созыва 1-го Всероссийского съезда работниц и крестьянок).

«Работница и крестьянка», однодневное издание отдела работниц и крестьянок при карельском областном комитете РКП (б.).

Передовая тов. Ярвисало написана в победном тоне: «Работа съезда не прошла даром. Задачи, которые были там намечены, работницы и крестьянки выполнили. Полное освобождение работниц не за горами».

Охрана и квалификация женского труда проводится. В области охраны материнства и младенчества достигнуты большие результаты. Развернута широкая сеть детдомов, яслей; женщина имеет полное избирательное право и участвует во всех органах управления страны.

Лучше было бы в передовой статье просто и ясно рассказать об уже имеющихся достижениях и о тех трудностях, которые еще надо преодолеть.

В таком же «выспреннем» стиле написаны и другие статьи.

Правда, в большой статье тов. Михайловой: «Это сделано за год» рассказано о работе среди работниц и крестьянок Карелии. Есть некоторые живые штрихи.

В Карелии проводится большая работа среди женщин, но, к сожалению надо отметить, что у товарищей нет достаточно правильного понимания ее.

Так, в статье «Первые шаги», рассказывая о начале работы среди женщин в Карелии, об организации там центрального бюро союза женщин, которому было предоставлено сперва право совещательного, а потом решающего голоса в совете рабочих и крестьянских депутатов, и переходя к работе партии среди женщин, автор пишет:

«Союз погиб своей естественной смертью, разложившись еще в период своего существования, но в нем осталось и из него зародилось новое пролетарское объединение женщин, которое выросло под покровительством партии в мощную организацию женских масс».

Это совершенно неверно.

Работа женотдела является лишь подобной работой по всей организаторско-пропагандистской работе партии, а ни в коем случае не претендует на то, чтобы являлась организацией женских масс.

Это сплошной феминизм, с которым партия, конечно, не имеет ничего общего.

В другом месте, вспоминая об этой же поре работы тов. Сухманова пишет:

«Велась агитационная работа среди городских женщин».

Работа была трудная, т.е. везде был один вопрос — о хлебе.

В этот период в женскую организацию (III) нахлынуло много постороннего элемента с целью хорошо устроиться, и т. д., и т. п.»

Впечатление досады и недоумения производят в газете многочисленные стихи Екатерины С.

Зачем нужно было редакции их помещать?

Тов. С., очевидно, умеет писать (единственно «прилично» стих-чапушка «Так и поп для нас негод», но нужно, чтобы она поработала над собой, чтобы она более тщательно обрабатывала свои стихи.

Нужно всегда помнить, что не напечатать написанную хорошую вещь еще полбеды, но напечатать плохую вещь — это уже целая беда.

Для поощрения начинающего автора можно иногда напечатать одну плохую, слабую вещь, но для чего надо в одном номере газеты помещать сразу 5 стихотворений, — непонятно.

Послушаем, что пишется в областной газете:

«Ты работница... Труд одолеет преграды,
Закалится твой ум на великой борьбе.
И получишь ты лучшую долю награды,
Уважение сына и мужа к тебе»...

Разве результатом участия женщины в великой освободительной борьбе явится лишь:

«Уважение сына и мужа?»

Но, ведь, это имеет и всякая «порядочная» жена и мать.

Нет, в борьбе женщина должна и завоеует себе уважение всего коллектива, женщина приобщится к великим ценностям человеческой культуры.

В таком же стиле написаны и все остальные стихотворения.

Каробластом РКСМ, приветствуя юбиляршу, указывает, что сейчас перед женщиной стоит задача «создания нового культурного быта».

Это неверно не только формально, но и по существу. Задача создания нового быта—это дело всего рабочего класса.

Правда, от старого быта в особенности страдают женщины-работницы, и из их среды, по выражению тов. Троцкого, «выйдут наилучшие агитаторы-бытовики», но объявлять дело переустройства быта «делом женщины» совершенно неправильно.

Оно должно стать делом всего рабочего класса, и тогда оно сделает крупные успехи.

Подобные же «уклоны» в смысле непонимания того, что мы не являемся особой «организацией», подчас обнаруживают и очень «хорошие газеты».

Так, «Известия Саратовского Совета», в передовой статье «За 5 лет» (17-го ноября), пишут:

«Верный спутник губ. комитета партии, с честью выполняющий его предначертания, женотдел охватывает и разрешает все стоящие перед ним задачи.

Трудно найти какую-либо ячейку (?) женщин-тружениц в городе и деревне, оставшуюся вне руководства женотдела; еще труднее указать какой-либо круг их интересов, на который в той или иной мере не оказывал бы влияния женотдел».

Женотдел руководит не ячейками женщин-тружениц, которых, вообще говоря, и не существует, а под общим руководством партии выполняет работу среди широких масс трудящихся женщин.

Так страничка хорошая.

В ней даны портреты наиболее выдающихся работниц, их воспоминания о первых шагах на общественной работе. И всегда их руководителем был женотдел.

Работница Юшкина пишет:

«Пять лет назад я была слепой, невежественной.

Пять лет прошло с тех пор, как я навсегда вылечилась от этой слепоты, а моим врачом была женотдел».

Во «Всероссийской Кочегарке» (орган Донбасса) специально не был отмечен «женский юбилей». Лишь в хронике указано, что на делегатских собраниях докладчик от женотдела отметил огромное значение первого съезда, отбросившего между старого буржуазного женского движения и положившего начало движению (?) работниц и крестьянок.

Мы видим, что и тут буржуазному женскому движению противопоставляется в качестве самостоятельного «движение работниц и крестьянок». Это, конечно, неверно.

Надо неустанно повторять, что нет особого движения «работниц и крестьянок», а только работа «по приобщению трудящихся женщин к общей освободительной борьбе».

Взглянем на странички *крестьянских* губерний.

В «Тамбовской Правде» (17-го ноября), в передовой статье, указывается, что «жизнь работницы и крестьянки СССР неразрывно связана с жизнью РКП».

Тамбовская губ. также насчитывает значительные достижения в области работы среди женщин.

Так, среди работниц сильное стремление к знаниям, к свету. При вербовке в вузы по Тамбовской губ. прошло 35% женщин.

Много самоотверженных работниц выдвинулось на общественной работе.

«Вот перед нами работница-портниха, с мужем, больным туберкулезом после войны, двумя детьми, из них один грудной, дважды сокращенная по штату, поступает на работу курьером, попадает в делегатки, с честью выполняет свои обязанности делегатки и через 6 месяцев выступает в партию».

О работе среди крестьянок встречается только краткое упоминание:

«Мы увидели крестьянку, ведущую борьбу с самогоном и взыточничеством,—крестьянку, считающую религию благородным грабежом, признающую ад и рай не на небе, а на земле, под видом темноты и невежества».

А, между тем, в крестьянской газете следовало бы побольше, популярнее, яснее написать действительно о том, что нужно и понятно крестьянкам.

Еще хуже обстоит дело с другой крестьянской газетой в Рязани—«Рабочий Клич» (28-го ноября).

Газета указывает, что 5 лет работы РКП среди женщин—это пять ступеней на пути к действительному раскрепощению женщины.

В газете несколько статей, но, к сожалению, нет ни одной, которая дала бы конкретные данные о достижениях работы среди крестьянок или об особенно интересных мероприятиях, намечающихся в этой области.

Смоленская газета «Рабочий Путь» (18-го ноября) идет под лозунгом: «От кухни к строительству коммунистического общества».

Много и самого разнообразного материала помещено в двух номерах гомельской газеты «Полесская Правда».

Тов. Гилинский в передовой статье, останавливаясь на всей важности работы, указывает ряд ее дефектов: «Первый дефект—несколько несерьезное отношение к этой работе со стороны некоторой части членов организации; второй—не совсем удовлетворительный подбор работников женотделов в смысле стажа, авторитета и т. п.; третий—еще продолжающаяся расплывчатость и универсальность в работе женотделов, и четвертый—большой уклон женотделов в собесную сторону. Все эти причины сильно мешают развитию работы женотделов, а работы много».

Необходимо уловить основное,—что работа женотделов есть прежде всего работа всей партии, и каждого члена в отдельности».

В качестве первоочередной, самой элементарной задачи он выдвигает:

«Надо будет взяться за подбор работников женотделов, а главное, поддержать авторитет уже работающих».

«Витебские Известия» посвящают немало места «женскому юбилею» и указывают, что «работница показала, что она умеет защищать свободу, являясь одним из нервов нашей великой защитницы, Красной армии».

В заключение скажем еще несколько слов о том, как был отмечен «женский юбилей» на страницах восточной печати. Сейчас, ведь, совершенно очевидно, что раскрепощение женщины является одним из основных условий советизации Востока. В «Туркестанской Правде», в статье: «В освобождении женщины—освобождение человечества», тов. Светлов пишет:

«Неизмеримая заслуга партии в том, что она сумела выявить и для борьбы, и для строительства энергию трудящейся женщины».

Эта работа очень трудна, особенно в Туркестане, где прежде чем пошатнуть устой женского рабства, надо разбить устои мужской тираннии».

«Дзержинская Правда» (16-го ноября) пишет:

«Женотдел—это аппарат по вовлечению женщины в общую работу борющегося рабочего класса, в его советы, профсоюзы и кооперативы».

Женотдел—это аппарат, который будит женщину от многовекового сна, поднимает ее культурный уровень, и, имея в конечном счете целью: вовлечь женщину в общую с мужчиной политическую, культурную, общественную работу».

К сожалению, газеты ограничиваются только этими общими статьями, не давая совершенно конкретного, местного материала.

Мы могли бы дать разбор еще ряда местных страничек и газет, но статья и без того очень растянулась, а для выводов и приведенных достаточно.

Выводы.

Как уже указывала тов. Сидович в «Коммунистке», празднование пятилетия работы отделов работниц приняло характер «общепартийного праздника» в полном смысле этого слова.

Женотдел является составной частью общепартийного организма,—эта мысль начинает прививаться в партии.

Работа женотдела должна иметь своей основной тенденцией теснейшее объединение со всей партийной работой, постепенное «сращивание» «женотдельской» работы с общим аппаратом.

Юбилей показал, что партия на данной стадии уже сумела завоевать определенные, и довольно значительные, слои трудящихся женщин для общественной жизни.

Касаясь специально «юбилея», как он отразился в провинциальной печати, мы должны сказать, что в большинстве

газет материал был собран слабый, однообразный, в общем и целом показывающий, что женщина, ее труд и быт—редкие гости в пролетарской газете. Этому должен быть положен конец.

Надо отвыкнуть от спорадических, праздничных «страничек»-налетов в газету. Давно уже пора, как пишет парижская «Борьба»,—«работницам подружиться с газетой».

Такова очередная задача, настойчиво требующая внимания женотделов и партии.

Ф. Нюрина.

О работе в клубах.

Клубы пережили тяжелый продолжительный период ломки и приспособления к условиям хозяйственного расчета, к новым формам работы.

Отчеты с мест говорят о том, что до известной степени период ломки и строительства заканчивается и наступает пора серьезной и большой работы. Две основных проблемы стоят перед клубным делом. Первая—вовлечь широкую массу рабочих, не комсомольцев, не молодняка, а солидных рабочих и их семей в клубы. Другая—вынести работу клуба из пределов самого клуба, сделать ее достоянием широких масс рабочих, которые еще в клубы не втянуты.

И по первому, и по второму вопросу существует ряд разнообразнейших мнений, и думается, что работникам женотдела надо было бы серьезно над этими вопросами пораздумать.

Клубная работа вообще недостаточно используется работниками женотделов. Не доучитывается тот огромного значения факт, что работницы охотно принимают участие в целом ряде видов клубной работы. Так, например, работницы охотно идут в драматические, хоровые, спортивные и проч. кружки. Это явление надо было бы правильно и своевременно учесть. Мы не имеем материалов, чтобы говорить об этом с достоверностью, но думается, что мы будем не далеки от истины, если скажем, что эти драматические, спортивные и проч. кружки не являются подготовительной ступенью к кружкам политическим, недостаточно вовлекают работницу в круг общественных и политических вопросов.

Для того, чтобы драматические и пр. кружки такую задачу выполняли, надо им эту задачу поставить. Надо ознакомиться с содержанием работы этих кружков, перестроить их таким образом, наполнить таким содержанием, чтобы работа этих кружков расширяла общественный и политический горизонт работницы, подготовляла бы ее к переходу к другим соответствующим кружкам.

В этой области мало делается политпросветами на местах. Это, конечно, их работа. Но нам необходимо взять инициативу в свои руки, соответствующим образом направить работу.

Стоящие перед клубами задачи—вовлечь рабочую массу в клубную жизнь разрешается различным образом. Есть даже мнение, что введение в клубы продажи пива наряду с биллиардами сыграет большую роль в деле популяризации и привлечения внимания рабочих к клубу. По этому

вопросу работникам женотделов следовало бы внести ряд серьезных коррективов. Ведь, семейный рабочий не ходит зачастую в клуб потому, что против этого возражает жена, которая и так остается по вечерам дома с маленькими детьми, когда муж уходит на целый ряд необходимых ему собраний и заседаний.

Клуб—это для рабочего в первую очередь отдых, развлечение, и необходимо сделать этот клуб доступным для рабочей семьи в целом. Что мешает работнице пойти вечером в клуб?—Дети. Если бы при клубах были организованы детские комнаты, такие комнаты, где в более или менее гигиенических условиях можно было бы устроить детей, в первую очередь, самых маленьких, на то время, пока родители в клубе, то это разрешало бы самый большой вопрос. В этой комнате, конечно, должна быть няня или сестра. Думается, что организация таких детских комнат могла бы сыграть значительную роль в деле привлечения семейных рабочих в клубы.

Конечно, это вопрос средств. Но средства для этого требуются совсем уже не такие большие, чтобы они были недоступны клубному бюджету. А если мы вовлечем в клуб отца и мать, дадим им возможность совместить разумный отдых с разумным развлечением и культурно-просветительной работой, освободим их на это время от забот о детях, то это может сыграть значительно более существенную роль, чем пиво и проч. сомнительные «культурно-просветительные» мероприятия в клубе.

Женотделы должны также учесть второй момент новой клубной работы,—это момент перенесения клубной работы из стен клуба в предприятия, в казармы. Удачный номер стенной газеты, удачная инсценировка или постановка после проведения их на клубном вечере, переносится в стены предприятия или общежития рабочих. Создаются специальные, так-называемые красные клубные уголки. Нужно, чтобы в этой работе принимали участие наши работницы. Чтобы при выборе того материала, который выносятся из стен клуба, был бы включен и тот материал, который интересует работницу.

Всю клубную работу нужно этим пронизать. Не отдельные вечера работниц, которые могут сзываться только по совершенно исключительным поводам, а внедрение всех вопросов, интересующих работниц в содержание общей клубной работы.

Это касается и постановок, и агит-пьес, агит-судов, работы кружков и проч. Все они должны

отражать интересы работницы, отвечать на ее запросы. Но для этого необходимо, чтобы между работницами женотдела и клубами существовала прочная организационная связь. Работники женотделов должны входить в правления соответствующих клубов на предприятиях или районах с правом решающего голоса.

Необходимо снабдить читальни клубов изданиями ЦО. «Коммунистка», «Крестьянка» и «Работница» должны быть в каждом рабочем клубе. В каждой клубной библиотеке должны иметься материалы по вопросам теории и практики работы среди женщин и библиографический к ним указатель.

Только тогда, когда на местах серьезно учтут то огромное значение, которое может иметь для нашей работы использование клубов, когда вопрос усиления этой работы, систематизации и правильного ее учета дойдет до сознания работников женотдела, можно будет значительно расширить и практические предложения по клубной работе.

В происходящем сейчас оживлении клубной работы, разработка форм и методов ее, работники женотделов должны принять самое серьезное участие с тем, чтобы они соответствовали наибольшему вовлечению работницы в культурно-просветительную политическую работу.

А. Галина.

Быт крестьянок и условия работы среди них.

1.

Села Сампур и Гавриловка и Ивановский совхоз, Ивановской волости, Тамбовского уезда и губернии*).

Село Сампур—волостной и районный центр. Находится от г. Тамбова в 45 верстах и в 5-ти верстах от небольшой ст. Сампур. Село Гавриловка—в полутора верстах от с. Сампура. В 6-ти верстах от Сампура находится Ивановский совхоз, Ивановской волости.

Только в 1922 году Сампурская волость перешла к мирной работе. В 1920—21 годах, она пережила бандитизм. Он не изжит еще и по сейчас.

Годы войны и бандитизма сильно уменьшили мужское население волости. Крестьян в 1923 году—1.072, крестьянок—1920, детей—1.666. Крестьянки составляют значительную рабочую силу в волости: так, трудоспособных женщин 16—55 лет—844 ч., мужчин от 18—60 лет—924 чел.

Волость, по своему экономическому положению—средняя. Из 837 дворов 551 середняцких, 268 бедняцких и 18 кулацких. Крестьяне, в среднем, имеют больше земли, чем до революции. До революции на каждого мужчину приходилось 2 десятины 12 с., теперь на каждого едока—1 десятина 3 сажени. Земля плодородная—чернозем. Однако, бедняцкая часть деревни не в состоянии самостоятельно обработать своей земли, так как большинство не имеет рабочего скота. Тяжелее всего приходится вдовам и женам красноармейцев, которых на волость—141. Подпадают эти хозяйства под влияние зажиточных крестьян, которым отдают землю исполу и за отработок, последний практи-

куется больше, чем отдача исполу. Отработок забавливает на весь год. Летом обрабатывают полевными работами, а зимою вяжут, прядут, ткнут. Со стороны агрономического пункта и совхоза бедняцким хозяйствам никакой помощи нет. Совхоз даже судился с крестьянами по поводу 20 десятин лугов, отшедших впоследствии по суду крестьянам. Помощь комитетов взаимопомощи крестьянкам также была незначительная. Обрабатывали они крестьянкам 44 десятины земли, выдали на посев 44 п. ржи, 40 пудов овса, 29 п. проса. Этого было мало.

Тяжела была для крестьян сдача продналога, хотя он дан на 80%. Рожь удалась мелкая, семенные пункты ее часто не принимали. Продавали крестьяне зерно закупочным конторам, которых в районе около 8-ми. По словам крестьян, конторы закупали хлеб не непосредственно у крестьян, а через частных скупщиков.

В волости имеется целый ряд учреждений, но почти все они работают слабо, и крестьянки мало втянуты в их работу. Однако, чувствуется перелом в отношении крестьянок к некоторым учреждениям и организациям. Несмотря на недостаток обуви и одежды, учебных пособий, школы учащиеся посещают от 80—90%.

Изменилось отношение крестьян и крестьянок и к обучению девушек. «Я за учение своих двух дочерей последние гроши отдаю, из них выйдут будущие работницы», говорит крестьянин села Гавриловки, Новичков Иван Кузьмич—крестьянин середняк—матрос империалистической и гражданской войны. Имеются при школах комитеты содействия и школьные советы, в первые входят делегатки, но проявляют себя слабо. На родительских собраниях крестьянки бывают в меньшинстве.

Неграмотных крестьянок еще много. В 1923 году от 9—15 лет—130 неграмотных, от 15 лет и старше—598, из них большинство женщин. Была школа ликбезграмотности, в селе Дмитровке, на 45 человек, где обучались и крестьянки-делегатки.

Культурно-просветительная работа слаба. Выражается она, главным образом, в постановке спектаклей. Участвуют в постановке спектаклей учителя и члены союза молодежи—в том числе и де-

* Обследование проведено во второй половине ноября инспектором Отдела Работниц Ц.К., зав. губженотделом и зав. женотделом. Одновременно проведено обследование советской, профессиональной и кооперативной работы уполномоченным тамбовского губкома и губисполкома. Обследование проведено путем заслушивания отчетов различных учреждений и организаций, бесед с группой старых и новых делегатов и бесед с отдельными делегатками и крестьянками.

вупки. Посещают спектакли и крестьянки, большей частью молодые. До сего времени в волости не было избы-читальни. (Она только теперь открывается в селе Сампуре). Существующая библиотека мало привлекала крестьянок. В день библиотеку посещало человек 10, главным образом, крестьянская молодежь, в том числе и девушки. Их главным образом, интересовала беллетристика, природоведение и брошюры антирелигиозного характера. Библиотека содержит мало брошюр по сельскому хозяйству, охране материнства и младенчества, нет журнала «Крестьянка». На район выписывается некоторое количество газет, главным образом «Беднота», но выписывают их кулаки и середняки.

Санитарный пункт мало использован для обслуживания крестьянок-матерей и для санитарного просвещения крестьянок. Во время родов крестьянки, за помощью врача или фельдшерицы почти не обращаются. Рассуждают, что удобнее призывать повивальную бабку, которая остается у роженицы 2—3 дня, ухаживает за ребенком, делает всю домашнюю работу. По словам врача, медперсонал мог бы обслужить во время родов крестьянок ближайших сел и деревень, если бы они обращались в медпункт. Аборты медпункт не имеет права делать, но крестьянки кое-когда обращаются с просьбой произвести аборты. В уездную больницу крестьянки также почти не обращаются. Помнят крестьянки один случай, когда одна крестьянка ходила в Тамбов делать аборт у бабки, а потом умерла в советской больнице. Больше всего крестьянки обращаются к врачу, после неблагоприятных абортов. «Чтобы делать аборт в советской больнице, надо в совете удостоверить получать, а это стыдно», говорят крестьянки. Крестьянка Пронина находит необходимым выработать предохранительные средства против беременности. Не использовывался врачебный пункт и для обслуживания яслей. Только при открытии яслей, детей осматривала фельдшерица. Лекций по уходу за детьми и по санитарии не проводилось, несмотря на то, что врач согласен вести эту работу.

Довольно много сделано по санитарному просвещению ветеринарным врачом, который читает лекции о лечении скота. По его словам, старики и старухи верят в знахарство и водят к знахарям свой скот. Молодежь же в знахарство верить перестала.

Милиция провела борьбу с самогонщиками. В комиссии по борьбе с самогонщиками входили и крестьянки: но они проявляли себя мало. В последнее время варка самогона наблюдается мало.

Совершенно не вовлечены крестьянки в кооперативную работу. Крестьяне и крестьянки к кооперации относятся с недоверием. Сампурское «общество потребителей» работает плохо. Членом не имеет. Обратные средства—394 тысячи совзнаками. Продает соль, керосин, спички, и то по высокой цене. Так райотделение отпускает кооперативу 1 п. соли по 3 с половиною п. ржи, кооператив продает крестьянам пуд соли за 7 с половиною пудов. Часто лавка на замке. Так за три дня, которые мы были в Сампуре лавка была закрыта 2 дня. При таком состоянии лавка не может конкурировать с двумя частными лавочками. Несоответствие цен

предметов и продуктов городской промышленности с ценами продуктов сельского хозяйства вызывает сильное недовольство у крестьян. Понятно, что такой кооператив не может быть использован в целях улучшения быта крестьянок. Др. кооперативы в районе работают лучше. По словам уполномоченного райотделением, их можно использовать для поддержки детучреждений.

Хорошо организованы детские ясли села Гавриловки, на 26 детей от 1—5-летнего возраста. Подготовительную работу к яслям начали только весной. Материально помог комитет взаимопомощи и волисполком, но средства эти были незначительные. Крестьянки сами по очереди носили молоко для яслей. Они находят, что детей кормили редко (в определенные часы), что ясли должны начинать работу не в 8—9 часов утра, а одновременно с началом работы крестьянок, иначе они не освобождают крестьянок от необходимости иметь няню. Зажиточные крестьянки заявляют, что им ясли не нужны. Есть отдельные крестьянки, смотрящие на ясли как на лучший способ воспитания детей. Как метод подхода к крестьянкам ясли тоже не были использованы целиком. Состоялись в них 4 беседы по вопросам охраны материнства и младенчества и только.

По отношению к религии и семье замечаются кое-какие изменения. Попам большого доверия нет. В селе идет регистрация граждан по анкете с целью выяснить, кто будет содержать церковь, многие крестьяне и крестьянки не заполняют анкету. «Бог знает к чему такая запись, запишут, а там и к ответу потянут», рассуждают крестьяне. Есть случаи, когда живут невенчаные. Одна крестьянка за коммуниста замуж вышла. Арину Степановну Чулкову бросил венчаный муж, она и жила три года невенчанной с бывшим красноармейцем, его убили во время бандитизма. «И еще крепче жила, чем с венчанным», говорит она. «Родители мои, бывало, возмущаются, а я им говорю, вы по-своему жить привыкли, а я по-своему жить хочу». Несколько крестьянок подтверждают, что и невенчанным жить хорошо. Сначала были толки среди населения, что невенчанным грешно жить, что так жить непрочное, а потом примолкли. Делегатка Суркова имела ребенка—девушкой. Сначала считали это большим грехом, к ней плохо относились, теперь ее в делегатки избирают и на пр. выборные должности. Участились разводы. Причины им разные. Легкость взглядов на сожительство «один месяц одна приглянулась, другой—другая, а развестись сейчас по закону легче, чем прежде». Крестьянки часто подают в суд о разводе, потому что муж бьет. В нарсуд из района (8 волостей) в месяц поступает от 20—25 бракоразводных дел. Один коммунист с своей женой разводится—она не подходит по убеждениям. Крестьянкам не разъяснен закон о разводах. Во время нашего пребывания к волорганизатору обратилась одна крестьянка, ее бросил муж, она не знает, как раздел получить.

Остался еще прежний пережиток—битье жен. На собрания крестьяне своих жен пускают, но ворчат. Некоторые крестьяне думают, что работа среди крестьянок оторвет их от крестьянского хозяйства. К пришедшим на сходы крестьянкам крестьяне в большинстве относятся плохо. По словам кре-

стьянки Прошиной, крестьяне говорят: «Трем свиньям корма разделить не можешь, а на собрание лезешь». На общих сходах бывают больше всего крестьянки, не имеющие в семье мужчин. Крестьянин села Гавриловки говорит: «Слишком тяжела была доля крестьянки, надо ее теперь уравнять с крестьянином». Но таких крестьян еще не много. Слабость работы среди крестьянок в значительной степени зависит от слабости работы комячейки и слабости волорганизатора. Волорганизатор платный, из среды крестьян, но долгое время она не жила в деревне. Партстаж с 1920 года, стаж по работе среди женщин около года. Кончила 6 классов гимназии и 6-месячные курсы по внешкольному образованию. В 1921 году была секретарем волисполкома, и два месяца председателем волкомячейки. В работе недостаточно энергична, проявляет мало инициативы, а главное—не умеет подойти к крестьянкам. Связь волорганизатора с волисполкомом, комитетом взаимопомощи и пр. органами не оформлена.

Союз молодежи, использовывался для работы среди крестьянок, но мало. Волорганизатор выезжала и ходила в села, но тоже мало. Ужесточением тоже не было обращено достаточно внимания на постановку работы путем живого инструктирования, всего два выезда в волость инструктора. При выборах старого состава делегатского собрания не было обращено внимание на классовый состав его. Из 24 делегатов были 3 кулачки. Делегатов в с. Гавриловке назначали, а не избирали (этого уже не было при выборах нового состава делегатского собрания). Возрастной состав делегатского собрания от 18—40 лет, 1 делегатка—50 лет, 1—55. Неграмотных—45% делегатов. Ликвидация неграмотности среди делегатов проводилась только в селе Дмитровке, где была школа ликбеза. Проведены были всего лишь два делегатских собрания, так как избрали делегатов в марте 1923 года, в летний же период никакой работы с делегатками вести нельзя было. Делегатки прикреплены к различным учреждениям и организациям для практиканства, но в работу не втягивались и встретили там даже враждебное отношение.

Большая часть делегатов находят, что делегатские собрания—хорошее дело, их надо продолжать. Меньшинство ожидало от делегатского собрания «льгот». Сейчас делегатов—51. Выборы производились—одна от ста. Состав делегатского собрания еще не учтен.

Намечено волость разбить на два района, с радиусом в 2—3 версты. Делегатки села Сампура и Гавриловки будут составлять одно делегатское собрание, делегатки остальных двух сел—другое.

В неударных волостях района делегатские собрания организуются только в волостном центре и то при наличии соответствующих работников в ячейке. С целью вовлечения делегатов в практическую работу в дальнейшем решено их привлекать на собрания председателей сельсоветов и комитетов взаимопомощи.

Конференций крестьянок не было, но крестьянки участвовали в обще-крестьянских конференциях (25—30%).

Привлекались делегатки лишь к кампании помощи беспризорному ребенку.

В качестве уполномоченных потребкооперации избрано 28 крестьянок; в работу они еще не втянулись, но на совещаниях уполномоченных очень деловито выступали по всем вопросам.

С членами советов никакой работы не велось. Их две. Крестьянка—член совета села Сампура участвует на заседаниях совета, помогает крестьянкам разрешать тот или иной вопрос и получить практическую помощь в совете. Шефствует над Сампурской волостью ЧОН, он пользуется громадным авторитетом среди крестьян.

В Сампурской волости работа по привлечению девушек в союзы молодежи не ведется. Из 18 членов союза и 7 кандидатов—две девушки члены и одна кандидатка. Все они получили образование и являются активными членами союза. Одна назначена заведующей избой-читальней. Их активность вызывает товарищеское к ним отношение со стороны остальных членов союза. Родители сначала неохотно пускали детей в союз молодежи, боясь, что дети от бога отстанут и их оставят, а потом свыклись. Но и сейчас встречаются случаи активного сопротивления вступлению в союз молодежи со стороны родителей. Пастух села Сампура пригрозил своей дочери: «В союз запишешься, изобью и из-дому выгоню». На собраниях союза молодежи девушки иногда бывают в большинстве.

Ивановский совхоз, Ивановской волости.

Слабость хозяйственной работы совхоза в значительной степени обуславливает и слабость работы среди работниц совхозов. Несмотря на то, что совхоз имеет 1.417 земли, до 60 голов рабочего и 80 голов рогатого скота и массу исправного и неисправного сельскохозяйственного инвентаря, на 1923 год дефицит совхоза—5.000 золотом, на 1924 год предполагается 2 с половиною тысячи золотом. Хозяйственной связи с крестьянами совхоз не имеет. Отношение к нему крестьян не дружественное. Рабочие совхоза, в большинстве, имеют каждый свою корову, свинью, овцу. Рабочих-членов союза Всероссийское—50 человек, в том числе есть и работницы, но среди них нет профессиональной и трудовой дисциплины. 8-часовой рабочий день проводится спустя рукава. Культурно-просветительная и политическая работа среди рабочих почти отсутствует. (В совхозах нет организованной ячейки, а лишь отдельные члены партии.)

Постоянных работниц в совхозе—10, из них 6 коровниц, две подвижных работницы, две кухарки. Одна работница была фабричной, ее тянет обратно фабрика, остальные работницы служили у помещиков. Заработок низкий, получают в месяц два товарных рубля. Семейные работницы имеют 1—2 комнаты. Комнаты побелены, светлые, теплые, но грязные, что зависит уж от самих работниц. Работницы жалуются, что у крестьянок больше времени, чем у них. Прошлую зиму ходили в школу грамоты, но она работала плохо, только расписаться научились. Две-три работницы умеют читать и писать. Ни газет, ни брошюр, ни

журнала «Крестьянка» работницы не читают. На собрания работницы ходят, но рабочие над ними смеются. Работницы совхоза думают, что крестьянкам хорошо живется, а те—наоборот. «Деревня—такой лапоть, никаких наших нужд не понимает», говорит работница Бессонова. Крестьянки не хотят продавать работницам ни яиц, ни шерсти и пр.

В церковь работницы не ходят, кроме одной. Работница Пристяжная живет невенчанная. Имеется еще несколько таких случаев. Сначала к невенчанному относились плохо, потом свыклись.

В Рабочкоме одна работница, но ничем себя не проявила.

Две работницы состоят членами кооператива, но на кооператив жалуются: ни гроша в кредит не дает, а частная лавочка доверяет.

В общем, для ведения работы среди крестьянок и работниц почва есть. Имеется целый ряд крестьянок, которых, при некоторой работе среди них, можно было бы поставить во главе ответственной волостной работы. Но слаба ячейка деревни, нет у нее достаточного понимания важности работы среди крестьянок. И работа различных органов не направлена на привлечение крестьянок к их работе.

II.

Село „Береза“, той же волости, Дмитриевского уезда, Курской губ.*).

(По докладу т. Шейниной об обследовании).

Дмитриевский уезд—типично крестьянский. Село Береза—в 25 верстах от города. По данным 1923 года—взрослое женское население составляет 55% всего населения. После революции площадь крестьянской земли значительно увеличилась. До революции ее было 590 дес. ($\frac{3}{4}$ дес. на мужскую душу), после революции 1.600 дес. ($1\frac{1}{4}$ дес. на вока). Село бедняцкое. Из 153 хозяйств 85 бедняцких, 15 хозяйств ведутся исключительно женской рабочей силой. Как вообще большинство бедняцких хозяйств, так и хозяйства, не имеющие мужской рабочей силы, отдают свою землю обрабатывать зажиточным крестьянам, при чем обработка эта происходит тогда, когда свою землю крестьянин обработал. За обработку—отрабатывают, косят сено и проч. Комитет взаимопомощи бедняцким хозяйствам помогает мало, также и агрономический пункт.

Недовольны крестьянки тем, что помимо продналога собираются еще местные фонды.

Кооперация работает слабо: 1 фунт соли за 20 ф. хлеба продает.

Имеется школа 1-й ступени, которую посещают 146 детей, что составляет около 25% детей школьного возраста. Девочек в школе только 25, их в хозяйки готовят: «Заняты работой по дому, прядут»,—сообщают крестьяне и крестьянки.

Изда-читальня служит центром культурно-просветительной жизни. На читках бывает по 50 че-

ловек, из них систематически посещающих читки около 10 крестьянок.

Ставятся изредка спектакли, при участии учительства и членов Союза молодежи (девушек и юношей). Спектакль—для населения праздник, событие, о нем все говорят. Смотрят спектакли как крестьяне, так и крестьянки.

На волостных сельскохозяйственных курсах в числе 52 курсантов обучались 6 крестьянок (молодые).

Бытовые условия крестьянок тяжелые. Летом детей в поле носили, или оставляли у девочек. О правильном уходе за детьми понятия не имеют. Крестьянка Руднева о своем ребенке с гордостью заявила: «С первого месяца картошку ел». Лекций и бесед по уходу за детьми и по санитарии и гигиене не было, хотя имеется медпункт, которым заведует женщина—быв. земский врач.

Но и на самом медпункте все антисанитарно.

Обращаются в медпункт преимущественно замужние крестьянки с абортами. За 3 месяца было 15 абортов. Привозят в медпункт крестьянок после неблагоприятных абортов, произведенных бабками.

К помам отношение отрицательное. В поборах «новины» поп собрал только 5—6 пудов ржи, больше всего картошкой давали. Бывали случаи, что перед попом дверь запирали, а дети в таких случаях отвечали: «Никого нет дома». В церковь ходят старухи и старики. Много крестьян и крестьянок не соблюдают постов. Соблюдающие относятся к ним тоже не очень ревниво.

— Куры подошли, нет скоромного, вот и поstimся,—говорят крестьянки.

Есть несколько случаев, когда беспартийные крестьянки живут невенчанные. Из них крестьянка Афанасьева заявила, что помам ничего дать не желает и невенчанным жить хорошо. Недавно комсомолец свадьбу справлял, в церкви не венчался, но свадебную поездку по селу совершил. Вместо иконы, молодых встречали с хлебом и солью, секретарь ком'ячейки произнес речь о новом быте.

Один крестьянин с двумя женами живет. Его «незаконная» жена-вдова, имеет свое хозяйство. Родила двойню. Волисполком отказался зарегистрировать детей, потому что они от незарегистрированного брака, но землю детям дал. Детей не крестили. Крестьянка Афанасьева, (беременная) также своего будущего ребенка крестить не желает, хотя родители на этом настаивают. «Уж как-нибудь нашего ребенка отстоим», говорит отец.

К беременным девушкам отношение не плохое. Вообще крестьяне и крестьянки относятся к новым явлениям не так плохо, как прежде.

Некоторые крестьянки, терпевшие до революции побои от мужей, теперь их уже не переносят, а подают в суд о разводе. Побои, вообще, по сравнению с прежним временем, уменьшились, что в значительной степени объясняется отсутствием водки и незначительными размерами варки самогона.

На общине сходы крестьянки ходят мало. Зовут на сходы крестьян, а не крестьянок, на сходах слышат крестьянки ругань со стороны крестьян; случалось иногда, что и председатель сельсовета заявлял: «Бамам здесь делать нечего».

* Обследование проведено завгубженотделом Курского губкома и завгубженотделом Дмитриевского уезда.

Хотя по работе среди крестьянок волость считается ударной, но работа в ней слаба. Ком'ячейка слабая, отношение крестьянок к ячейке хорошее. 10 крестьянок постоянно посещают собрания ком'ячейки. Они на учете ячейки и с ними ведется работа, имеют тягу в партию. В ячейке—1 коммунистка, по политическому развитию стоит ниже деревенских коммунистов и используется волорганом для работы среди крестьянок. Волорганом—мужчина (председатель правления Меншиковского кооператива), член партии с 19 г., сущность работы среди крестьянок усвоил слабо. Сельская интеллигенция в работу среди крестьянок не втянута.

Делегатов 20, преимущественно беднячки, из них грамотных 5, неграмотных—3, остальные малограмотные. Ведутся делегатские собрания по программе Губженотдела. Прикреплены делегатки в качестве практиканток к различным учреждениям, но пока в работу не втянулись.

В Комитете взаимопомощи и ревизионной комиссии только 2 крестьянки.

Недавно организован союз молодежи. Девушек в нем 3, из них только одна активная. К вступлению в Союз молодежи девушкам больше всего препятствовали матери, боялись, что от них «отбьются».

Е. Ромберг.

Работа среди жен коммунистов.

За последние месяцы во многих губерниях появилась новая отрасль работы, это—работа среди жен коммунистов. В некоторых губерниях они сами приходили в отдел с тем, чтобы их привлекли к работе, в одном губ. городе они пришли (жены коммунистов-рабочих) почти что с требованием, чтоб отдел работниц помог им, ибо мужья их все время на работе и им не помогают, что им живется от этого тяжелее, чем другим. В некоторых губ. контрольные комиссии заявляли, что причиной преступления коммуниста очень часто является его беспартийная жена, и что нужно повести работу среди жен. Главным же образом эта работа вызвала к жизни обсуждением вопросов быта коммуниста.

Работу эту начали проводить довольно разнообразно. Но выделились два направления:

Одно—выделение этой работы в самостоятельную отрасль, не смешивая ее ни с какой другой, для чего устраиваются собрания коммунисток и жен коммунистов, общие партийные собрания с женами (беспартийными) коммунистов, где ставятся вопросы, главным образом, семьи и обобществления быта; создаются специальные культ.-политические кружки для жен коммунистов в клубах.

В других губерниях эта работа соединяется с работой среди домохозяйек—жен рабочих и соответственно, вытекает из этой последней работы. Среди жен рабочих выделились своей активностью и сознательностью жены коммунистов-рабочих и они теперь являются опорным ядром во всей работе среди жен рабочих. Вот два основных момента.

Единственно правильный, по-нашему, является последний метод. Первый же создает нездоровую атмосферу, здесь совсем не классовый подход. Создается особый класс, или каста беспартийных жен коммунистов, чем-то выделяющихся из общей массы беспартийных рабочих и их жен. При чем жены коммунистов далеко не всегда выходцы из рабочей среды, очень часто они—совсем чуждого нам класса, чуждой и даже враждебной нам психологии.

В Тамбове, например, это сразу же сказалось—там выделилась группа истеричек-интеллигенток (слова «этчета»), которые требовали создания осо-

рых собраний жен, где можно было бы говорить «о своих личных переживаниях»—подходящее занятие для партийных комитетов!

С другой стороны, так как они ничем не объединены, ни общим мировоззрением, ни общей работой, то ясно, что сейчас же начинается склока между женами ответственных и рядовых работников. Эти моменты уже выявились. Иначе и быть не могло. Ведь «жены коммунистов» определение очень неудачное, ибо они элемент текучий—сегодня она жена коммуниста, а завтра этого уже может не быть, и здесь нашим сторонником, нашим элементом может быть только «жена»—работница, которая нигде от фабрики не уйдет, жизнь которой экономически связана крепкими узами с фабрикой, с заводом, одним словом, с рабочим классом.

Абсолютно недопустимым является создание особых кружков для жен в клубах, партия находит нецелесообразным создание отдельных кружков даже для работниц, то какие же особые условия жизни вызывают создание особых кружков для жен коммунистов, почему они не могут войти в общие кружки?

Кроме того, в одной губернии мы встречаемся с таким явлением, что Губсоцвс с помощью отдела работниц провел сокращение детских домов и всех детей, которые имели какую-нибудь возможность прожить дома, отправили домой и, наряду с этим,—решение коллегии отдела работниц о создании за счет Губсоцобразцового дома для детей коммунистов и—«угговорить» жен эти коммунистов своих детей отдать туда. Это уже большая ошибка. Если коммунисты хотят изменить свой быт, так это надо сделать на свои средства, а не на субсидии государства. Нужно это сделать так, чтобы, при обобществлении быта, стало жить лучше, богаче, на те же средства, на какие жили до этого изменения, а если это обобществление ведет за собой только лишние расходы государства, то от этого обобществления толку мало.

Что касается заявленной контрольной комиссии, что жены виноваты в нарушении партийной этики партийцами—конечно, это дело скверное, но чтоб

здесь мог сделать что-нибудь отдел работниц—большой вопрос.

Во-первых, это происходит от того, что беспартийные жены ответственных работников-коммунистов часто выходцы из чуждого им класса и вряд ли отдел работниц сможет изменить их мировоззрение, ибо их экономическое положение не изменится—ответкоммунист для них выгодная партия, источник материальных благ,—и здесь дело партии скорее воспитать в коммунистах большую твердость и сопротивляемость мещанскому влиянию их жен, чем отделам работниц тратить свои небольшие силы на перевоспитание их. Что же касается рядовых коммунистов, где чаще всего влияние жены сказывается в совершении религиозных обрядов, то здесь первое наше предложение усилить воспитание коммунистов остается в силе, но прибавляется еще требование, чтоб коммунисты, в первую очередь, посылали своих жен на все собрания жен рабочих, на все лекции, кружки и т. д., при своем клубе. Этим мы достигнем того, что жены комму-

нистов, как и жены рабочих, почувствуют себя частью рабочего класса, участниками его борьбы и не будут мешать своим мужьям выполнять свой долг.

Правильным подходом к этому вопросу является второй подход: работу надо вести среди жен рабочих вообще, как части рабочего класса, среди них нужно пропагандировать идеи нового быта, им нужно помочь организационно,—это наша обязанность и в этой классовой среде можно использовать «жен коммунистов», ежели они окажутся более активным и сознательным элементом, что вполне вероятно. Кроме того, им легче изменить свой быт потому, что их мужья (как коммунисты), пойдут навстречу их культурному развитию, помогут им преодолеть предрассудки соседней и ряд других предрассудков. В этой плоскости, на этот слой жен рабочих надо обратить внимание и там, где влияние их мужей-коммунистов сказалось, их нужно использовать для усиления работы среди жен рабочих.

Материал к агитации и пропаганде *).

Товарищи, у очень многих возникнет большой серьезный вопрос не делаем ли мы какого-либо насилия, беря частную, личную, глубоко интимную радость и делая ее предметом большого общественного празднования. Многие думают, что в старое время рождение ребенка было делом родителей, близких и ни государство, ни общество в это не вмешивались. Товарищи, это глубоко неверно. Когда рождался в старом обществе новый член, механически вписывалась в ряд книг новая единица господства или эксплуатации. Господствующий класс через свой государственный аппарат записывал, когда рождался у трудящихся ребенок, родился новый Иван, Федор, Петр, тот, кому на роду написано работать для того, чтобы они, хозяева, жили счастливо, родился тот, который будет солдатом, когда нужно будет защищать интересы господствующего класса, новый платательщик налогов, еще один, на которого ляжет часть огромных тяжестей, которые в капиталистическом обществе ложатся на плечи трудящихся. Для того, чтобы этот новый маленький член общества, которому с самой колыбели предначертано было быть в стане тех, которые всю жизнь без радости, без счастья работают для других, для того, чтобы он безропотно, покорно склонял свою голову, чтобы он подчинялся тяжелым мучительным законам, государству на помощь приходила церковь. Она встречала ребенка у колыбели, говорила ему, что для него уготовано небесное царство, по сравнению с которым царство земное лишь ничтожный миг. Для вас, обездолен-

ных, говорила церковь, эта жизнь—юдоль, но для вас все царство небесное и поэтому склоняйте головы, стройте для богачей чертоги, замки, дворцы—это только на время; ведь, короток миг земной жизни, а там с распростертыми объятиями ждет вас царство небесное.

Товарищи, неправда что государство и общество не интересовалось тем, что родился новый человек для эксплуатации. Внимательно,—может быть более умело, чем мы, потому что мы делаем первые шаги, мы только учимся строить,—они каждому с рождения определяли место в жизни. Они знали как можно использовать каждого отдельного члена так, чтобы он не знал, не понимал, не чувствовал откуда идет гнет.

Товарищи, люди, особенно отсталые, люди мало грамотные очень цепко держатся за старое, их всякое новшество пугает. И в хозяйственной жизни люди цепко держатся за старое. Кто читал о том, как сопротивлялся рабочий класс против введения машин, тех машин, которые рабочий класс сейчас только учится использовать в своих интересах,—кто из вас видел пьесу «Разрушители машин», тот видел, как рабочие и особенно женская часть трудящихся боролась против машины. Это было ново. Это было непонятно. Это шло против всех привычек, против всех устоев, и эта привычка держаться за старое, за то, что родители передавали детям—пугала их, и они бунтовали. Но, товарищи, новшества, которые были нужны и необходимы в интересах хозяйства, хозяйство в лице своих организаций, в лице господствующего класса, умело бунтующую волю подчинить себе. Рабочие ломали машины, но, в конце-концов, подчинились и потом оценили огромную роль машины и поняли, что машина не враг труду.

Гораздо труднее и сложнее ввести новое в ту

*) „Октябрины“, или „торжественные посвящения в гражданство“, получают сейчас очень широкое распространение и мы сочли целесообразным поместить в сокращенном виде стенограмму речи т. Сталина 6 января 23 г.

личную интимную жизнь людей, в которой хозяйство в целом не так глубоко заинтересовано. Люди крепко любят держаться за старое, и нужна огромная работа, чтобы от старого перейти к новому. Если посмотрим на ту семью, которая теперь разрушается, разве она соответствовала интересам даже капиталистического общества. Нет. Эта семья, основанная на главенстве мужчины, сводящая на полное подчинение женщину и детей, соответствовала интересам самостоятельного ремесленника и крестьянина. Семья несла подсобный труд, была подчинена главному добытчику средств.

Когда развилось капиталистическое общество, когда появился спрос на дешевую рабочую силу, широко открывались двери фабрик и заводов для женщин и детей. Тогда, естественно, должен был бы встать вопрос о реорганизации, перестройке старой семьи. Дом, где мать и отец работают вне дома, уже фактически стал иным.

Добытчиком средств является уже не один мужчина, экономическая зависимость жены от мужа исчезает, и не должно быть и речи о подчинении одного другому. То же самое и в отношении воспитания детей.

Вспомните то семейное положение, когда отец и мать на фабрике, дети на улице. Детей воспитывает улица, и уже в недрах капиталистического общества выдвигается вопрос о реорганизации семьи на совершенно новых началах. Но семья сама крепко держится за старое, и если внимательно поскоблить, мы найдем остатки старого даже у коммуниста, у комсомольца. Остатки того старого, что впитано с молоком матери, что осталось от старого общества, которое ценно держит еще вас в руках.

Возьмите вопрос воспитания детей в современной рабочей семье. Мальчиков обучают, готовят к квалифицированному труду, а девушек... Для них ждут заколдованных принцев, которые возьмут их замуж. У нас, как вам известно, принцы вообще вывелись. Но такова косность психики.

Если и обучают девушку какому-нибудь труду, то мечтают сделать ее машинисткой, чтобы таким путем облегчить ей путь к выгодному замужеству. Раньше мелкобуржуазные родители мечтали выдать свою дочь замуж за студента, чтобы таким образом пробиться, стать ближе к господствующему классу.

В нас еще остался огромный заряд прошлого, который лежит огромной тяжестью и который тянет назад. Почему такой семейный уклад поддерживался буржуазией? Будучи, с одной стороны, заинтересована в огромном притоке женских рабочих сил на фабрики, она одновременно и даже еще больше стремилась к тому, чтобы женская часть пролетариата была темна, забита, чтобы она в решительный момент схватки между трудом и капиталом стала между молотом и наковальней и не дала бы огромному молоту—пролетар-

ской революции—обрушится на голову буржуазии.

Многие из вас, вероятно, слышали, что один из буржуазных министров Л. Джордж, когда он прочитал, что в Москве была конференция восточных женщин, сказал: «Тяжелые резервы переходят на сторону революции».

Совершенно верно, резервы на которые рассчитывала буржуазия, те, которые цеплялись за все старое и дольше всех поддерживали старый уклад жизни, эти резервы прозрели. Но это далось нелегко.

Октябрь, товарищи, явился огромным водоразделом, разделившим мир на две части. Мы сейчас знаем, что география наша, как и история, имеет границей—границы СССР. И вот этот Октябрь, разделивший мир на две части, этот Октябрь положил прямое основание переустройству быта на новых началах, приблизил и их к тем коммунистическим началам, которые нам нужны. К. Маркс, величайший учитель коммунизма, говорил, что «должно пройти 10—20, может-быть, 50 лет для того, чтобы рабочий класс перевоспитал себя и окружающих для коммунизма». Это значит, что когда рабочий класс возьмет в руки власть, он еще не будет в социалистическом царстве. Он еще будет перевоспитывать себя и окружающее для нового коммунистического царства.

Товарищи, мы сейчас вступили в этот период. Мы не пророки, не можем знать, долго ли он продолжится, но мы вступаем в период, когда нужно перевоспитать себя, подготовить для нового. И вот частичный момент этого нового здесь.

Многие думают: переименовали «крестины» в «октябрины», но, ведь, это по существу то же самое! Товарищи, слово, может-быть, и неудачное. Мы, ведь, только ищем. Но «октябрины» по содержанию глубоко противоположны крестинам.

У колыбели этого нового человека, у которого сейчас октябрины, стоит не церковь, которая учит детей рабочих, что они созданы для горя, для труда. У колыбели этого нового, маленького человека стоят те, которые огромным своим опытом показали, что путь, по которому мы идем, указывает дорогу к земной радости, к творческому труду.

Этому юному человеку не говорят с самой колыбели: смиришься, поклонись. Нет, у его колыбели стоят борцы за лучшее будущее, которые берут на себя воспитать нового человека, нового комсомольца для нашего СССР. Беря на себя то, что называется «октябрить», «окрестить» нового человека, мы берем на себя большую обязанность следить за его развитием, подготовить его к жизни. Мы не знаем, когда наступит царство коммунизма, может-быть, этому ребенку уже доведется жить в этом новом, счастливом обществе. Может-быть, это будет и не так скоро. Но мы берем на себя обязанность показать ему путь туда, помочь вырасти борцом и строителем настоящего, не звериного, а человеческого счастливого общества.

Профессиональное движение.

Г. П.

Работница и профсоюзы.

(К всесоюзному совещанию работниц).

Чтобы дать возможность лучше уяснить себе участие работницы в профдвижении, мы суммируем имеющиеся в нашем распоряжении цифровые данные. Условимся делить союзы на три группы по количеству женщин, членов союзов. К первой относим союзы, имевшие в 1922 г. женщин не менее 50%, ко второй—не менее 25% и к третьей всех остальных.

1-я группа—швейники, нарпит, медсантруд, работники просвещения, текстильщики; 2-я—рабис, нарсвязь, химики, бумажники, печатники, совработники; 3-я—остальные 12 союзов.

Из сопоставления количества женщин, членов союзов, в 1922 г. и в 1923 г. получаются интересные выводы:

Табл. № 1.

Процент женщин, членов союзов, в апреле 1922 г. и в июле 1923 г.

Название групп.	% женщин, членов союзов, в апреле 1922 г.		% женщин, членов союзов, к июлю 1923 г.	
	Всего.	%	Всего.	%
1-я группа	56,3		57,9	
2-я "	23,7		25,9	
3-я "	17,5		13,1	
Итого по 3 гр.	32,4		27,3	

Табл. № 2.

Женщины-профработницы в межсоюзных организ. на I/VII на постоян. работ.

	Выборные.		Наемные.		Выборные и наемные.	
	Всего.	%	Всего.	%	Всего.	%
ГСПС (76)	16	5,7	91	17,2	107	13,2
Упрофбюро (128)	6	2,5	11	22,4	17	5,9
Уполном. (240)	—	—	1	3,3	1	0,4
Итого	22	3,0	103	17,0	125	9,0

«Мужские» союзы медленно, но, видимо, неуклонно вытесняют из своей среды женщин. Приблизительно за год процент женщин в них упал на 4,4.

Переходя к вопросу об участии работниц в профработе, мы прежде всего остановим внимание на межсоюзных органах.

В ВЦСПС входят две женщины, в Бюро ВЦСПС ни одной. Таблица, составленная на 1 июля 1923 г., на основании сведений статбюро, показывает, что в общем процент женщин в межсоюзных органах небольшой, особенно в выборных.

И все же необходимо отметить в отношении ГСПС, что количество женщин в процентном отношении выросло вдвое. Сокращение аппаратов прошло за счет мужчин. Цифры касаются только ответственных работниц.

Табл. № 3.

Женщины-профработницы в ГСПС.

	Выборных.		Наемных.		Всего.	Наемных %
	Всего.	%	Всего.	%		
I—VI 1922 г.	17	3,5	46	10,4	63	6,8
I—VII 1923	16	5,7	91	17,2	107	13,2

Что касается ЦК, то здесь число выборных работниц возросло не только в процентах, но и абсолютно.

Табл. № 4.

Женщин, членов ЦК.

	Абсолютно.	В %/о
В 1922 г.	20	3,6
" 1923	23	4,1

Чтобы показать современное состояние аппаратов ЦК, мы приведем подробную таблицу.

Табл. № 5.

Женщины-члены союзов и члены ЦК.

№№ по порядку.	Название ЦК.	Колич. женщин-член. ЦК.	%/о женщин-член. ЦК.	%/о женщин-членов союза.
1	Швейников	3	17,6	63,1
2	Нарпит	3	10,6	60,0
3	Медсантруд	2	8,0	60,0
4	Просвещения	4	16,0	59,4
5	Текстильщиков	2	8,0	54,1
Всего по 1-й группе		14	11,7	57,9
1	Рабис	1	5,0	34,0
2	Нарсвязь	—	—	31,5
3	Химиков	1	4,0	28,8
4	Бумажников	1	6,7	28,3
5	Печатников	—	—	26,1
6	Совработников	1	3,3	23,1
Всего по 2-й группе		4	3,0	25,9
1	Пищевиков	2	7,4	22,3
2	Коммунальников	1	4,0	19,1
3	Рабземлес	1	3,5	16,2
4	Горнорабочих	1	3,7	15,8
5	Кожевников	—	—	15,5
6	Металлистов	—	—	14,4
7	Деревообделочн.	—	—	14,2
8	Железнодорожников	—	—	11,1
9	Местранс	—	—	9,7
10	Сахарников	—	—	8,5
11	Строителей	—	—	8,0
12	Водников	—	—	8,0
Всего по 3-й группе		5	1,7	13,1
Всего по трем группам		23	4,2	27,3

Эта таблица наглядно показывает, что союзы второй и третьей групп, за небольшим исключением, отводят незначительное место работнице. Больше, но, конечно, далеко не достаточно, отводят места женщине союзы 1-й группы.

Не менее печальную картину являют и губотделы союзов. Мы намеренно произвели ту же разбивку, чтобы путем сравнения установить имеющиеся, некоторое повышение процента участия женщин в правлениях ГО в сравнении с ЦК.

Табл. № 6.

Женщины, члены союзов и члены правления Губотделов (ГО).

№№ по порядку.	Название союзов.	Количество женщин в ГО.	% женщин в ГО.	% женщин в союзе.
1	Швейников	73	26,4	63,1
2	Нарпит	49	17,7	60,0
3	Медсантруд	138	17,7	60,0
4	Просвещения	69	15,5	59,4
5	Текстильщиков	14	9,5	54,1
Всего по 1-й группе		343	17,9	57,9
1	Рабис	26	6,6	34,8
2	Нарсвязь	7	3,5	31,5
3	Химиков	21	6,6	28,7
4	Бумажников	8	6,7	28,3
5	Печатников	31	9,0	26,1
6	Совработников	—	8,5	23,1
Всего по 2-й группе		93	6,6	25,9
1	Пищевиков	14	11,0	22,3
2	Коммунальников	28	5,2	19,1
3	Рабземлес	20	3,6	16,2
4	Горнорабочих	3	1,5	15,8
5	Кожевников	12	2,4	15,5
6	Металлистов	24	2,6	14,4
7	Деревообделочников	4	1,5	14,2
8	Железнодорожников	31	2,3	11,1
9	Местранс	9	2,9	9,7
10	Сахарников	—	—	8,5
11	Строителей	6	1,3	8,0
12	Водников	3	1,7	8,0
Всего по 3-й группе		154	2,8	13,1
Итого по трем группам		590	6,0	27,3

Несколько небольших табличек дают некоторое представление об участии работницы в профорганах на местах.

Табл. № 7.

Работницы в профдвижении Москвы.

	Правлен. ГО.		Президиум ГО.		Делегаты на 5 съезде.		В плен. МГСПС.		Чл. союз. зов на 1/1 1923 г.
	Всего.	%	Всего.	%	Всего.	%	Всего.	%	
Москва.	35	8,7	5	4,4	107	13,8	9	7,0	36,3

Табл. № 8.

Работницы в профорганах Оренбургской губ.

В правл. ГО.		Членов союзов.	
Всего.	%	Всего.	%
7	5,8	4.841	20,7

Табл. № 9.

Работницы в проф. органах Иваново-Вознесенска.

	Число женщин.	% женщ.	% женщ. в ГО.	% уотделений.
Январь 1923 г.	54.460	50,0	4,0	8,7
Июль 1923 г.	58.046	46,8	—	—

К сожалению, мы не имеем возможности теперь дать сравнительные данные по ГО отдельно, так как за 1922 г. сведения соединены с отделениями, но установим уменьшение процента участия женщин в губотделах из след. таблички:

Табл. № 10.

Женщины в правлениях губотделов и уотделений за 1922 г.

Название групп.	% женщин в ГО в 1922 г. (апрель).	% женщин в ГО в 1923 г. (октябрь).
1-я группа	18,9	17,9
2-я "	9,5	6,6
3-я "	5,0	2,8
Итого по 3-м групп.	10,8	6,0

мы находим яркое подтверждение вывода на примерах отдельных губерний:

Табл. № 11.

Женщины в правлениях ГО Оренбургской губ.

Октябрь 1922 г.	Март 1923 г.	Июнь 1923 г.
9,2	7,5	4,6

Табл. № 12.

Женщины в правлениях ГО и уотделов Оренбургской губ.

Октябрь 22 г.	Январь 23 г.	Март 23 г.	Июнь 23 г.
12,0	12,0	7,8	5,0

Табл. № 13.

Женщины в проф. органах Владимирской губ.

	В правлениях.			Членов союзов на июнь.
	ГО, райком и Учкпр.	ГО и уотд.	В фабзавком.	
Октябрь 1922 г.	9,2	12,0	—	—
Январь 1923 г.	—	12,0	12,8	40,7
Март 1923 г.	7,5	7,8	—	—
Апрель 1923 г.	—	—	15,0	40,5
Июль 1923 г.	—	—	—	39,3
Октябрь 1923 г.	4,6	5,0	—	—

Более утешительную картину представляет участие работниц в работе низовых ячеек. Мы приводим таблицу, которая, давая абсолютное число женщин, членов союзов, позволяет также сравнить процент их с процентом женщин, членов фабзавкомов. Здесь же приводится и партийность женщин, членов фабзавкомов.

Немало еще предстоит работы по вовлечению женщин в профдеятельность.

Данные по союзу текстильщиков Иваново-Вознесенска дают основания предполагать, что процессе по вовлечению начался. В январе 1923 г. в фабзавместкомах женщин было лишь 31, а после перевыборов в мае стало 218, в 7 раз больше. Интересные сведения дает Белоруссия, где имеется 32 председателя (т.-е. 5,1%) и 60 секретарей (т.-е. 5,0%) ф.-к. женщин.

Присланные в ВЦСПС из 14-ти губерний анкеты по 8-ми союзам дают некоторую возможность наметить контуры картины участия женщин в комиссиях профсоюзов:

Нужно иметь в виду, что цифры касаются 8 союзов по 14 губ., перечисленным ранее.

Табл. № 14.

Табл. № 15.

Число работниц, членов союзов, % членов фабзавкомов и % коммунисток — членов фабзавкомов.

Женщины в комиссиях, бюро взаим., правлен. кооп., делег. собр.

№№ по пор.	Название союза.	Число жен-щин, чле-нов союза.	% женщин, членов союза.	% женщин член. фабзавкома.	Из них % коммуни-сток.
1	Швейников	33.199	63,1	36,7	22,2
2	Нарпит.	36.135	60,0	25,0	—
3	Медсантруд	193.864	60,0	38,7	37,5
4	Просвещения	276.502	59,4	31,7	4,1
5	Текстильщиков	250.963	54,1	16,9	35,8
Всего по 1-й группе		781.663	57,9	30,3	9,0
1	Рабис	23.144	34,8	17,0	—
2	Нарсвязь.	32.107	31,5	15,0	13,6
3	Химиков	43.127	28,8	11,7	4,8
4	Бумажников	7.002	28,3	8,8	20,0
5	Печатников.	19.479	26,1	13,3	33,3
6	Совработников	135.505	23,1	16,9	17,7
Всего по 2-й группе		260.364	25,9	15,9	16,8
1	Пищевиков	51.356	22,3	10,0	14,4
2	Коммунальников	31.941	19,1	9,2	2,0
3	Рабземлес	44.515	16,2	8,5	4,4
4	Горнорабочих	53.941	15,8	9,7	18,8
5	Кожовников	13.617	15,5	8,7	—
6	Металлистов.	71.817	14,4	4,3	11,1
7	Деревообделочников	15.904	14,2	6,6	5,4
8	Железнодорожников	79.925	11,1	12,0	22,7
9	Местрань	13.057	9,7	6,5	36,3
10	Сахарников	3.592	8,5	0,9	50,0
11	Строителей	15.804	8,0	7,0	—
12	Водников	11.560	8,0	5,9	36,4
Всего по 3-й группе		407.029	13,1	7,8	13,1
Итого по трем груп.		1.449.056	27,3	14,4	12,4

	% женщин членов.						
	РКБ.	Комис. по охр. труда.	Культ-комиссия.	Правл. коопер.	Бюро касе взаимомом.	Делегат. собраний.	Членов союза.
Швейников	21,1	50,0	47,5	11,1	38,5	50,6	63,1
Медсантруд	52,1	80,0	67,8	—	41,0	48,7	60,0
Текстильщиков.	35,6	30,9	34,5	11,1	20,1	48,0	54,1
Химиков.	8,7	24,2	12,0	15,8	10,0	22,4	28,8
Печатников	30,7	36,5	41,5	15,4	6,6	43,0	26,1
Пищевиков.	4,0	18,0	17,4	20,0	3,3	25,6	22,3
Коммунальников	11,1	18,3	10,1	—	—	9,8	19,1
Железнодорожников.	8,4	21,8	11,3	5,3	6,2	14,0	11,1

Табл. № 16.

Женщины в комиссиях.

№№ по пор.	Название местностей.	Швейники.	Медсантруд.	Текст. альц.	Химиков.	Печатник.	Пищевик.	Коммун.	Жел.-дор.
1	Азербейджан.	12,5	16,3	—	14,3	—	5,1	14,3	4,6
2	Бапдреспублика	—	38,2	—	—	7,7	—	—	21,7
3	Архангельск.	66,6	31,3	—	—	33,3	—	28,6	—
4	Кострома	—	55,0	38,0	—	—	—	—	—
5	Вологда	—	—	—	15,0	—	—	17,9	8,3
6	Воронеж.	44,4	52,4	—	—	—	6,3	—	6,0
7	Донская обл.	30,0	37,5	5,9	7,7	40,6	10,9	9,5	17,6
8	Иваново-Вознес.	33,3	—	20,0	—	—	12,5	—	5,4
9	Ниж-Новгород.	33,3	77,5	—	—	20,0	—	—	20,0
10	Петроград	7,8	65,2	37,0	15,0	39,1	—	10,1	—
11	Москва	—	42,4	28,0	11,0	—	—	—	14,6
12	Иркутск	20,0	56,0	—	33,3	—	6,0	9,0	—
13	Пермь	—	36,3	0,0	18,7	7,7	6,9	20,0	—
14	Тула	62,5	52,3	—	—	11,1	—	—	21,7

(Таблицу № 17 см. на стр. 41).

Вопросы быта.

Т. Охотников.

К вопросу о новом быте.

В различной постановке вопросы нового быта все чаще и чаще фигурируют на страницах нашей печати и на рабочих собраниях. Старый быт в целом ряде характерных мелочей все больше и больше сдает свои позиции и все смелее и смелее показываются ростки явлений, совершенно чуждых старому бытовому укладу и характеризующие новую общественность. Рабочий корреспондент, работница-делегатка, фабричные ясли, домовый клуб, дом-коммуна, красные крестины, комсомольская свадьба—вот целый ряд явлений, случайно выхваченных из области нашего быта.

Однако, «первая ласточка не делает весны». Целый ряд отмеченных выше явлений говорят только о том, что в области переустройства быта идет какая-то работа, но эта работа еще настолько слаба, что заставляет многих товарищей подводить под сомнение целесообразность самой постановки вопроса о быте.

Говорят: быт складывается на основе производства; более совершенные формы производства, рост его, вовлечение в производство женщины,—только решение этих вопросов подвинет вперед и разрешение вопросов быта. Эти товарищи считают даже, что вопросы быта сами по себе не заслуживают того, чтобы к ним было привлечено общественное мнение.

Основных положений, высказываемых такими товарищами, мы оспаривать отнюдь не намерены; для каждого из нас ясно, что основным фактором перестройки быта является рост промышленности, рост материального благосостояния рабочего. Устранение безработицы и вовлечение в производственный процесс женщины быстро сделает ненужным и невыгодным замкнутое семейное хозяйство и повлечет за собой обобществление таких элементов семьи, как питание, воспитание детей и т. д. Однако, было бы в высшей степени ошибочным, если бы мы не использовали пробуждающейся в массах активности и путем привлечения самостоятельности не попытались ускорить рост коллективистических форм быта.

В деле строительства нового быта, в деле его коллективизации кооперативам придется сыграть несомненно крупную роль. Не только существующим ныне потребительским кооперативам, но и новым формам кооперации, пока еще мало привлеченным вниманием широких кругов населения. Особенного внимания с нашей стороны заслуживает жилищная кооперация. И не случайно в № 9 «Коммунистки» тов. М. Левкович сообщает о той работе, которая ведется в Киеве в домах-коммунах.

Работа в области быта, несомненно, в своей значительнейшей части должна быть перенесена на

жилища; перенося внимание кооперативов и женотделов на обработку членов семьи, не занятых в производстве, привлекая их к разрешению вопроса об обслуживании их быта, мы, несомненно, достигнем больших успехов, чем в том случае, когда будем строить всю нашу работу только по предприятиям.

Возьмем для примера московские дома-коммуны. В большинстве своем они почти ничего общего не имеют с тем, что мы разумеем под именем «коммуны».

А между тем, среди рабочих и среди партийцев за последнее время замечается большой интерес к мысли о создании действительных коммунистических общежитий. Попытки отдельных групп рабочих устроить в доме коммуны домовый клуб, читальню, детский дом, должны быть изучены, и обобщены. И этот обобщенный опыт необходимо сделать для всех доступным.

Для партии было бы своевременно приступить к созданию действительных домов-коммун. Создание коммунистических общежитий, несомненно, очень помогло бы изжить то неравенство, которое мы наблюдаем среди коммунистов.

Одновременно с созданием коммун, необходимо всячески содействовать жилищным товариществам и рабочим домам-коммунам в организации домовых учреждений: «красных уголков», снабженных газетами и журналами и дающих возможность рабочему отдохнуть за стаканом чая и почитать; домовых детских комнат, где дети могли бы проводить свое время под руководством специально приглашенного работника. Средства на оплату руководителя для детей и на выписку газет и журналов могут быть собраны путем складчины посетителей этих учреждений. Ведь, газета, а в особенности, журнал, по своей дороговизне, для большинства рабочих теперь недоступны, и потому значительная часть рабочих откажется от самостоятельного получения газеты и предпочтет пользоваться ею в «красном уголке», тем более, что там он будет иметь достаточный выбор изданий. Важно только, чтобы все такие попытки жильцов находили поддержку в правлениях жилтовариществ и администрации домов-коммун.

Устройство домовых «красных уголков» сможет сыграть большую роль в борьбе с культурой пивных, ведь, рабочий в пивную идет часто только потому, что он не находит другого места, где он также свободно и непринужденно мог бы чувствовать себя, как в пивной, и потому строительство домовых «красных уголков» может целиком рассчитывать на сочувствие и поддержку рабочих.

Другой большой вопрос—это вопрос питания. Наблюдаются уже попытки отдельных групп се-

мейств, чаще всего живущих в одном коридоре, сообща готовить пищу, вместо того, чтобы проделывать это каждой семье в отдельности. Такие попытки могут иметь успех только в том случае, когда будет использован бесплатный женский труд, путем очередных дежурств. Ведь, семейный обед дешевле только потому, что труд женщины в семье совершенно не ценится, и групповые объединения только тогда смогут дать дешевый обед, когда дойдут по этому же пути.

Можно рекомендовать еще целый ряд мероприятий, приближающих нас к коммунистическому быту. Работа по коллективизации быта ведется сейчас чрезвычайно разрозненно и никем и нигде не объединяется.

Постановку вопросов нового быта чрезвычайно облегчит намечаемое создание особого общества, ставящего себе задачей изучение быта, пропаганду коллективных форм его и содействие всякого рода попыткам в этом направлении.

Н. Островская.

Вовлечение работниц и крестьянок в кооперативное строительство.

На 4-м совещании завженотделами в декабре 1921 г. центральный отдел работниц впервые поставил доклад о вовлечении работниц и крестьянок во все три вида кооперации.

«Полоса хозяйственной жизни, в которую сейчас вступает Советская Россия, создает перспективы нового расцвета кустарной промышленности... В настоящий момент, нуждаясь в производстве товаров, страна предъявляет к нему (кустарю) требования, как к производителю предметов потребления. В данный момент налицо интерес, проявленный заграничным рынком к изделию русских кустарей». И дальше:

«Женотдел должен способствовать использованию освобожденных за сокращением штатов работниц не только как рабочей силы, обереженной от распыления, но и содействовать организации этой силы вокруг хозяйственных задач кустарной промышленности, имеющей сыграть крупную роль в предстоящей экономической полосе. Отделы работниц содействуют при помощи своего аппарата организации этих женских безработных масс в производственные кооперативы.

Стремясь к объединению крестьянок вокруг Советской власти на почве практических хозяйственных задач республики, женотдел, через своих инструкторов и волорганизаторов, содействует кооперированию крестьянок для производственных работ и, что имеет особенно важное хозяйственное значение, содействует кустпромам и кооперативным организациям, проникая в самую глушь деревни через своих волорганизаторов, в собирании всякого рода сырьевых материалов, и направлению их от частного предпринимателя в кооперативы и кустарные артели»,—говорится в резолюции о вовлечении работниц и крестьянок в промышленную кооперацию.

В этой же резолюции намечены первые организационные шаги:

«Отделы работниц через своего представителя связываются с кустпромами как в центре, так и на местах. Представитель отдела работниц входит в коллегия кустпрома с правом совещательного голоса, участвует в качестве постоянного работника по организационному управлению. Отдел ра-

ботниц ведет агитацию и пропаганду за объединение кустарей в артели и артелей в более крупные кооперативные объединения и способствует участию крестьянок на съездах промкооперации, выдвиганию их кандидатур в правления и т. д. Ведет политпросвет. работу в созданных и существующих артелях, согласно практике и заданиям женотделов, привлекая для докладов по специальным вопросам представителя кустпрома». Резолюция о вовлечении работниц и крестьянок в кооперацию ставит задачу. пробуждения интереса к кооперации, участия в выборных кампаниях по кооперации, выявления и организации всех активных сил, которые могут придать кооперации пролетарскую идеологию и тактику,—таковы задачи партии и женотдела, как части ее.

Уже тогда на 4-м совещании завгубженотделами резолюция по кооперации ставит задачи, связанные с бытом.

Тез. 2-й говорит: «Наряду с этим перед женотделами стоят специальные задачи по пробуждению инициативы среди работниц, и крестьянок к организации через кооперацию ряда подсобных учреждений, улучшающих и изменяющих ее быт». План этих задач должен быть построен не на отвлеченных предпосылках, а на реальном учете всех экономич. потребностей женщины работницы и крестьянки, какие могут быть обслужены кооперацией,—подчеркивает резолюция,—должна быть учтена особенность ее положения, как хозяйки и матери, нуждающейся в снятии со своих плеч бремени излишних забот по обслуживанию семьи,—поясняет дальше 3-й тезис и, наконец, еще раз возвращаясь к вопросу быта в пункте 5-м, резолюция говорит: «Углубление кооперативной работы может дать возможность улучшения домашнего быта работниц и крестьянок. Столовые при заводских кооперативах, поддержка яслей, консультаций за счет кооперации, организация жилищных кооперативов,—все это вопросы, в которых женщина должна проявить активный почин и принять активное участие».

Это совещание кладет начало работе по вовлечению работниц и крестьянок в кооперацию. Резолюцией, вынесенной по заслушании специальных

докладов и проработанных в особой комиссии, намечаются первые вехи работы.

К моменту созыва 4-го совещания Центральный Отдел имеет в своем штате уже специального работника, ведающего этой областью работы.

В июне 1922 г. на совещании завгубженотделами селскохоз. и кустарно-промысловых губерний ЦО работников, вторично ставит на повестку совещания доклад о вовлечении женщин в кооперативное строительство. За этот промежуточный период ликвидируются кустпромы, и большинство организованных по инициативе и при содействии отделов работниц артелей из безработных, оказываются связанными не с кустпромами, которых уже нет, и не с кустсоюзами, которые находятся еще в стадии организации, а с помголом, во многих местах, охваченных голодом.

Сел. хоз. кооперация за этот период еще недостаточно развита и материально слаба, между тем, как потреб. кооперация начинает все более и более входить в хозяйство страны. Центр внимания центрального отдела работниц по вовлечению в кооперацию, естественно, переносится на кооперацию потребительскую, не упуская из вида общей задачи содействия политическому завоеванию кооперации с низов.

«В интересах преодоления анархии частного рынка и частного производства Советская власть заинтересована в развитии всех видов кооперации», — констатируют тезисы июньского совещания 1921 г., и дальше подчеркивается политическое значение этой работы отделов работниц.

«Организационная связь, в лице потреб. кооперации, пром. кооперации и с. х. кооперации, на почве создающихся в данный момент условий, благоприятствующих экономическому укреплению мелкой буржуазии, может быть использована мелкобуржуазными партиями для экономической и политической борьбы с Советской властью и диктатурой пролетариата. Пролетариат поставлен перед необходимостью организационно через низы политически и хозяйственно овладеть аппаратами кооперации. Одним из подходов к осуществлению этой задачи является организационное воздействие на кооперированные массы. Партия своими методами работы среди женщин (делегатские собрания) организационно закрепляет свое влияние на беспартийные массы работниц и крестьянок, ставит их под свое постоянное регулярное воздействие. И таким образом, вовлекая работниц и крестьянок, укрепляет политическое влияние пролетариата в кооперации, так как эти вовлекаемые массы работниц и крестьянок находятся под руководством отделов работниц и, как показал опыт, идейно и практически идут в большинстве своем за РКП.

После июньского совещания, наметившего основные вехи работы, места проводят энергичную агитационную кампанию и ряд практических мер вовлечения в кооперацию.

Во времени июньского совещания и в ближайшие месяцы после него поступают материалы о проведенной кампании по инициативе мест. Приходят сведения о создании в Петрограде кооператива «Мать и дитя», являющегося отделением Петроградского потребительского общества, объединяющего

одно время около 12, затем 30 тысяч работниц, на почве обслуживания их материнских нужд. Но этот кооператив организационно построен неправильно, являясь скорее органом распределения госпайка местного п/отдела матмлада, — никакой политической или кооперативно-просветительной работы среди своих членов он не вел и не основывался на самостоятельности, активности и сознательности своих членов, к тому же еще неправильно обособлял организационно работниц в чисто-женский кооператив — форму, свойственную скорее мелкобуржуазному Западу, а не Советской России. Имел фактически стержнем работы п/отдел матмлада и базой консультацию, кооператив «Мать и Дитя» в первый период своей деятельности (до января — марта 1922 года) обслуживает клиентку консультации, т. е. «мать вообще». Этим неизбежно затушевывается классовый принцип. Рабочие районы обслуживаются порой хуже, чем бойкий район Сенной (мелкие торговцы, служащие и т. п.). В настоящий момент, к январю 1924 года, линия работы кооператива «Мать и Дитя» выпрямляется. Кооператив идет по пути органического слияния с петроградским потребобществом, в качестве отдела по обслуживанию гигиенических и диетических нужд матери и ребенка, ведет усиленную кооперативную пропаганду среди своих членов, связан теснее с отделом работниц (значит, использует политическую связь с массой), не имеет своих особых распределителей, обслуживая своих членов через фабричные кооперативы Питера.

Вскоре и в Пскове организуется при гор. ЕПО отдел «Мать и Дитя», обслуживающий работниц и крестьянок ближайшей волости, но очень вяло, совсем не используя их для кооперативной агитации, пропаганды и активности.

Число артелей до июньского совещания, по отрывочным данным с мест, полученных из 9 губерний, равно 21.

120 артелей возникают с помощью помгола в Чувшской области и затем, постепенно, с замиранием борьбы с голодом, тоже замирают.

До июньского совещания материалы с мест сообщают о 4 крестьянках, членах правления потребобществ по 3-м губерниям и 52 работницах и крестьянках в органах управления и контроля вообще. Июньское совещание намечает основные вехи работы, втягивания в кооперативное строительство:

Учить кустарниц. Выбирать от них делегатов. Поставить среди них политическое просвещение. Ставить кампании за участие работниц и крестьянок в органах управления и контроля. Прохождение курсов краткосрочных по кооперативному просвещению, ставить на общих собраниях доклады и беседы по кооперации. Вхождение руководящих работников в кооперативные совещания при парткомах. В каждом виде кооперации наметить коммуниста, несущего ответственность за вовлечение работниц и крестьянок в данный вид кооперативного строительства. — Так намечает июньское совещание ближайшие практические задачи в этой области работы.

После июньского совещания работа ведется продуманнее и заметно растет.

Если до июньского совещания было лишь 52 женщины в органах управления и контроля, то после июньского совещания, за полгода, это число возрастает до 436 человек (из которых по 37 губ. имеются 56 крестьянок). Необходимо подчеркнуть, что цифры далеко неполны, так как аппарат отделов работниц к тому времени до крайности сокращен, цифрового учета дать не в состоянии и лишь отдельные губернии эпизодически сообщают кое-какие отрывочные данные в цифрах.

Осуществляется и директива о прохождении курсов по кооперации. Часто инициативу их создания в губсоюзы вносит отдел работниц, заполняя своими делегатками и работницами женотдела 10, 15, 25% мест и даже больше. 14 губерний отмечают посланных на курсы в числе 128 человек. Но нет тут в этом числе 81 слушательницы Луганска или 50% слушательниц кооперативной кафедры в Уфе и т. д., и т. п.

Органы кооперации начинают отмечать участие работниц и крестьянок в кооперативном строительстве. По 17 губерниям появляются заметки, статьи, резолюции собраний, уполномоченных в губернской кооперативной печати.

Растет и число артелей. О них сообщают уже 73 губ., давая неполную цифру 264, большей частью просто отмечая: «работает артель», «ведется политическая работа в артелях», не указывая ни числа артелей, ни числа членов в них.

Отмечаются и с. х. артели по 45 губерниям (главным образом, огородные) с членами от 40 до 100 человек в каждой. В Рязани, Симбирске, Гомеле при артелях, или до организации артелей, для будущих членов создаются с. х. курсы. Среди артельщиц ведется регулярная работа по политграмоте. В Самарской губернии подсчет по материалам дает цифру в 1885 работниц и крестьянок, организованных в с. х. артели. В Челябинской губ. Верхнеуральский уезд создал из комбинированных артелей хлебопечения и огородной, «коллектив матерей», содержащий 16 беспризорных детей. Теперь, через год после его организации, дом продолжает существовать на средства тех же 2-х артелей. Шефом дома состоит губженотдел, губоно его считает его показательным детдомом. Коллективные матери обшивают, моют и по мере сил балуют своих коллективных ребят.

(Продолжение в следующем номере).

„Особенно важно теперь идейное руководство партии, особенно важна живая связь между центром и периферией, особенно важно нащупывать все течения, настроения, вырастающие в низах, особо важно выкристаллизовать эти настроения и вливать их в партийное русло“.

Н. Крупская.

Работа ЦО

Отчет ЦО

(Проект тезисов).

Директивы 4-го совещания.

4-ое совещание завгубженотделами в ноябре 1921 года в основных чертах правильно наметило линию дальнейшей работы партии среди работниц и крестьянок. Констатируя необходимость сохранения отделов работниц, 4-ое совещание указало на необходимость установления связи отделов работниц со всем партаппаратом и внедрения методов работы среди женщин в парт. проф. хоз. и сов. органы.

Одновременно совещание указало на необходимость установления действительного руководства со стороны парткомов отделами работниц по всей линии, начиная с ЦК до ячейки более планомерной связи работы женотделов с работой агитпропов и оргинструкторов, внедрения опыта и методов специальной работы среди работниц и крестьянок в органическую работу этих двух отделов.

Было обращено внимание на необходимость усиления связи ЦО с местами и оживления его работы посредством использования местного опыта.

В связи с задачами, ставшими тогда перед всей партией, с переходом экономической политики на новые рельсы, 4-ое совещание выдвинуло в виде основных задач женотделов: перенесение центра тяжести агитработы на крупные государственные предприятия, развитие сознательной заинтересованности работницы в производственных задачах своей фабрики или завода, вовлечение работниц, в первую очередь, делегатов, во все комиссии, работающие на предприятии, правильное направление инициативы работниц на возможное сохранение существующих госучреждений, тесно связанных с раскрепощением ее быта и организацию новых через кооперацию, наконец, полит. просвет. работу в самых широких слоях женской пролетарской массы.

Как метод ком. влияния на широкие беспартийные массы и в новых условиях были сохранены делегат. собрания, работу которых было предложено углубить и систематизировать.

Вопросы женского труда ставились 4-ым совещанием в плоскость вовлечения работниц в активную работу в своих профессиональных организациях, а также в плоскость уделения большего внимания научной разработке вопросов женского труда. С целью проведения в жизнь этого постановления были намечены организационные формы правильных взаимоотношений профсоюзов и отделов работниц.

В области вовлечения работниц и крестьянок в кооператив. работу оно поставило перед отделами работниц задачу пробуждения интересов широких слоев работниц и крестьянок к потреб. и производств. кооперации. Привлечение всех активных сил женского пролетариата и крестьянских масс к выборным кампаниям и пробуждение инициативы работниц и крестьянок к использованию кооперации в целях улучшения и изменения их быта.

Работу среди крестьянок 4-ое совещание предложило строить вокруг мероприятий, способствующих поднятию сельского хозяйства, путем вовлечения крестьянок в органы землеустройства, с.х. курсы.

Вот главные результаты работы 4-го совещания, положенные в основу проделанной работы за истекший период.

Условия работы.

Время от 4-го совещания до XI партсъезда характеризуется изживанием последних остатков ликвидационного настроения, собиранием сил, разработкой мер борьбы с

женской безработицей, которая в связи с бессистемным сокращением женского труда на предприятиях носила характер стихийного бедствия.

Областное совещание, созванное ЦО перед XI партсъездом (1-го марта 1922 г.) уже констатирует некоторый подъем работы на местах, отрицательные результаты проделанного на местах опыта слияния отд. работниц с агитпропами (Вятка, Владимир, Вологда и др.).

Основные условия, в которых протекала работа с XI съезда характеризуется постепенным оживлением промышленности, постепенным, хотя и не значительным, улучшением общего материального положения рабочего класса и прекращением его распыления. После произведенных сокращений число работниц, занятых в госпромышленности, по данным ВЦСПС, достигает 418068, т.е. 28,4% всех пром. рабочих, но это количество работниц все еще нельзя считать достаточно устойчивым.

В связи с развертыванием нэп'а и частичным восстановлением капит. отношений, дающим почву для проникновения буржуазных влияний в рабоче-крестьянские массы, РКП должна была углубить работу среди широких беспартийных масс трудящихся. Все формы этой работы естественно привлекли особенное внимание партии, а следовательно, и работа среди работниц и крестьянок с ее проверенными на опыте методами.

Уже XI съезд с достаточной определенностью отмечает необходимость ее усиления, особенно в связи с возрастающей опасностью молкобуржуазного окружения.

XII в своей резолюции о работе среди работниц и крестьянок еще раз подчеркивает ее важность.

Это обусловило некоторый перелом в отношении партийных работников к работе среди работниц и крестьянок, создало условия работы, которые в общем нельзя не признать удовлетворительными в смысле общего отношения партии к работе отделов работниц.

Однако, условия чисто-организационного и технического характера, связанные с общими условиями всей работы партийных организаций, за весь отчетный период оставались весьма тяжелыми. Сокращение штатов отделов работниц, недостаток квалифицированных работников, которых партия давала для работы среди женщин, сокращение расходов по разъездам инструкторов, полное уничтожение, теперь лишь частично восстановленного, института вол-организаторов, все это характеризует те тяжелые стороны работы, которые, к сожалению, не могли быть возмещены атмосферой большего или меньшего признания важности работы, в которой она проходила.

Выполнение организационных директив.

Значение первоочередности принял вопрос осуществления более планомерного руководства со стороны парткомитетов, более целесообразной организации работы отделов и установления их взаимоотношений с другими отделами. Рядом циркуляров, принятых ЦК, по инициативе отдела работниц ЦК, указывалось местам необходимость осуществления более систематического руководства со стороны парткомитетов работой отделов работниц. По данным стат. отдела ЦК руководство осуществлялось достаточно полно. Что касается ЦК, то руководство работой ЦО осуществлялось им посредством заслушивания секретарем докладов заведующей и постановкой вопросов отд. работ. на Секретариате. В оргбюро в сентябре 1923 г. был сделан ЦО подробный доклад о работе, после которого комиссия, намеченная оргбюро разработала ряд постановлений, носящих конкретный характер.

К сожалению, мы все еще не достигли осуществления пожелания XI партсъезда о том, чтобы во главе женотделов стояли члены парткомов. В 50% губкомов заводскими работницами все еще не являются таковыми.

Взаимоотношения с другими отделами парткомитетов следует считать налаженными, и отрыв работы отделов работниц от работы других отделов изжитым.

Работа ЦО проводилась в полном контакте с местами. Связь с местами осуществлялась:

1) путем созыва узких совещаний заведующих губотделами работниц отдельных губерний. Таких совещаний за 1922—1923 годы было создано 6, из которых 2 областных, 1 по вопросу работы среди крестьянок, 1 по вопросам женского труда под председательством секретаря ЦК, 1 по вопросам организации быта на общественных началах, созданное в связи с X съездом советов, 1 совещание работников среди женщин Востока. В общей сложности число заведующих, принимавших участие в работе этих совещаний, равняется 90.

2) Путем выездов работников ЦО на места. С марта 1922 г. по август 1923 г. 94 выезда.

3) Путем вызова заведующих; с XII партсъезда было вызвано 45 заведующих отделами работниц, в ЦО для докладов.

В ЦК РКП стал в последнее время практиковаться вызов заведующих отделами работниц совместно с секретарями выделенных губ. и райкомов. Доклады обоих предварительно заслушиваются в Орготделе в присутствии зав. Орг. отделом ЦК, затем переносятся на секретариат ЦК.

Работа среди женщин стала за эти два года органической работой всего партаппарата в целом. Вопросы организационные согласуются с Орготделом и проводятся им по своей линии. Вопросы агитации и пропаганды согласуются с агитпропом. Агитпроп берет на учет работников среди женщин и обслуживает собрания работниц. Статотдел ведет статистику и в области работы среди женщин, наконец, Учраспред берет на учет и распределяет также работников среди женщин.

В докладе секретарей губкомов из Оргбюро и секретариате ЦКРКП после XII съезда неизменно дается отчет и о работе среди женщин.

Связь с профсоюзами.

Вопрос сохранения основного кадра работниц в производстве, гарантирующего определенную заинтересованность работницы в дальнейшем социалист. строительстве, является тем вопросом, который с переходом на нэп сделался основным в области работы среди женщин.

Вовлечение работниц в активную работу в профсоюзах, неперемное условие борьбы с бессистемным сокращением женского труда в производстве, борьбы за квалификацию женского труда, гарантирующего его от распыления, и, наконец, за улучшение его в производстве.

Поэтому отделом работниц ЦК было обращено особенное внимание на установление правильных организационных взаимоотношений с профсоюзами, как это было указано в резолюции IV совещания Завгубженотделами по данному вопросу: На V съезде профсоюзов ЦО выдвинул кандидатуру двух товарищей, вошедших в пленум ВЦСПС. Один из них ведет организационную работу в Орготделе ВЦСПС по вовлечению работниц в профдвижение в полном контакте с ЦО.

Работа по выделению организаторов работниц в ГСПС, начатая после V съезда профсоюзов, стала налаживаться после XII партсъезда, подтвердившего необходимость выделения профорганизаторов работниц. В губотделах организаторы выделяются в порядке совместительства.

Почти во всех ГСПС имеются спец. инструктора или обязанности организатора возлагаются на одного из инструкторов Орготдела. До того, как установилась эта организационная форма работы в ряде губерний были перебои во взаимоотношениях с ГСПС, вредно отражавшиеся на работе.

Вопрос по поднятию квалификации женского труда выдвигался ЦО как основное условие сохранения женского труда в производстве.

По инициативе ЦО ВЦСПС дан циркуляр о предоставлении определенного числа мест в профтехнич. школах и фабзавучах работницам, а Глафпрофобром об организации специальн. краткосрочн. курсов для проф. переподготовки работниц и безработных.

Таким образом создается организационная предпосылка для внедрения работы среди женщин в профессиональные органы, как органической работы, что рассматривалось IV совещанием, как одна из очередных задач отделов работниц.

Выдвижение работниц.

Работа по выдвижению работниц и крестьянок на различные выборные должности, целесообразность которой была подтверждена резолюцией XII съезда, проводилась систематически, в частности, каждый раз при перевыборах советов давались соответствующие директивы местам.

В результате работы число членов горсоветов по данным Наркомвнудела возросло в 1922 г. по сравнению с 1921 г. с 8%—11%.

В сельсоветах количество крестьянок в 1922 г. равнялось 1,5. Следует отметить, что в 1922 г. впервые стали учитываться Наркомвнуделом женщины, члены советов.

Во время перевыборов 1923 г. представитель ЦО входил в комиссию ЦК по перевыборам Советов, представители отделов на местах по инициативе ЦО соответствующим циркуляром ЦК были включены в соответствующие комиссии. В циркуляр ЦК губкомам по инициативе ЦО внесено указание о необходимости включения работниц и крестьянок в списки избираемых в советы.

По линии профсоюзов и кооперации директивы в той же области работы давались через проф. и кооперат. организаторов, связанных с ЦО.

По 33 губерниям имеется 1331 работниц—членов фабкомов, что составляет 14,4% всех членов фабкомов. По неполному учету, в РСФСР в 1923 году насчитывается более 1500 работниц—членов правлений кооператив., уполномоченных, членов ревизионных комиссий.

Приходится ограничиться абсолютными цифрами, так как цифр прежних годов нет.

Коллективизация быта.

Вопросы улучшения быта работниц в плоскости его коллективизации, всецело занимавшие внимание отделов работниц при военном коммунизме, когда государство имело возможность проводить работу по реальному раскрепощению работницы, и когда эта работа рассматривалась как самый верный метод подхода к работнице и вовлечения ее в социалистическое строительство, естественно были отодвинуты в первое время нэпа, когда до чрезвычайности сократилась возможность строительства соотв. учреждений. С наступлением перелома в экономич. положении СССР, отдел работниц ЦК снова выдвинул вопрос о работе по организации учреждений, раскрепощ. работниц, ставя этот вопрос уже теперь, когда работница в массе проснулась к политической жизни, главным образом, в плоскость обеспечения работнице возможности осуществить свое стремление к активному участию в сознательной жизни своего класса.

В связи с сокращением государства в области учреждений, раскрепощающих работницу, в резолюции, принятой на декабрьском совещании завженотделами по вопросу быта, работа по изменению быта работниц возлагается на первич. кооперацию, а также профсоюзы, которые должны добиваться включения в колдоговоры организации ясель и др. детских учреждений, проведения этой работы через кассы взаимопомощи, а также поддержки хоз. органами рабочей кооперации в целях организации общественных столовых.

Базой организации быта на коллективных началах признаются той же революцией крупные предприятия, рабочие дома коммуны и с.-х. коммуны.

Кризис кооперации не позволил ей пока поставить перед собой эту задачу, в сколько-нибудь конкретной плоскости.

Однако с Центросоюзом получилась некоторая договоренность в области первых шагов участия кооперации, в организации быта на кол. началах. Организована комиссия при правлении Центросоюза по быту. На последнем съезде уполномоченных Центросоюза в новый устав включены задачи содействия коллективизации быта как рабочими кооперативами, так и потребсоюзами своим членам.

Акционерное общество «Нарпит», пайщиками которого являются Центросоюз, Совнархоз, Моссовет и пр., работающее в тесной связи с потреб. кооперацией, до известной степени намечает путь к проведению работы. Работа

по орг. общ. питания проводится в крупных промышленных центрах: Москва, Питер, Донбасс, Ростов—н.-Дону, Тула, Баку.

ЦО организационно связан с центром Нарпита в Москве, на местах должна быть налажена организац. связь между отделами работниц и местными центрами работы Нарпит.

В связи с выдвинутым на страницах «Правды», вопросом об организации обществ с целью улучшения положения трудящихся женщин и проведения работы по их раскрепощению, ЦО должен был принять определенную линию по этому вопросу, тем более, что при НЭП создается удобная обстановка для возрождения стремлений к организации так-называемых равноправов, которые сделали попытки зарегистрироваться и вести свою работу по отколу несознательной части работниц от общей борьбы всего рабочего класса.

ЦО определенно высказался против всяких попыток организации обществ правового, бытового и экономического раскрепощения женщин, как чрезвычайно удобной формой для феминистической демагогии и собрания буржуазных дам. Правильность линии ЦО была подтверждена резолюцией XII партсъезда, отметившего недопустимость организации специальных обществ, которые «под флагом улучшения бытового положения женщин на самом деле привели бы к отрыву женской части трудящихся от общеклассовой борьбы».

XII съезд еще раз подтвердил необходимость проводить работу по улучшению положения работницы, развивая ее самостоятельность в сов. проф. и кооперат. строительстве.

Работа по вовлечению работниц и крестьянок в кооперацию.

Работа по вовлечению работниц и крестьянок в кооперат. строительство за отчетный период оформилась как в смысле организационном, так и самого содержания работы. XII съезд, учитывая важность вовлечения работниц и крестьянок в кооперацию, в частности как одну из форм развития их самостоятельности вокруг вопросов улучшения быта, принял постановление о необходимости выделения в органах кооперации организаторов, по вовлечению работниц и крестьянок в кооперацию.

В связи с этим постановлением ЦО передал в аппарат Центросоюза своего организатора по кооперации, который одновременно является представителем ЦО в кооперативной комиссии ЦК РКП.

Впервые на последнем съезде кооператоров стоял вопрос о вовлечении работниц и крестьянок в плоскости организационной.

Через Центросоюз проведен циркуляр о практиканстве. За 1923 год по 21 губ. их учтено 215 человек.

За отчетный период по инициативе ЦС проведена широкая кооперативная пропаганда.

Доклады о кооперации стояли на всех делегатских собраниях как работниц, так и крестьянок.

В настоящее время мы переходим к планомерной пропаганде путем организации кооперативных секций при город. делегат. собраниях, которые работают под руководством кооператоров по определенной программе под руководством отделов работниц. Количество делегатов в секции от 20—35.

По инициативе ЦО перед Центросоюзом был поставлен и разрешен в положительном смысле вопрос, вопрос о диетическом снабжении матери и ее ребенка через аппарат кооперации. Это имеет особенное значение для деревни, где такая работа может развиваться в охрану материнства и младенчества. Центросоюзом издан циркуляр согласно которому при потребностях организуются комиссии с участием представителей женотдела, матмлада—для города профсовета и страхкасы, и для деревни—комитеты взаимопомощи и Всеработземлеса. Задачи комиссии не только следить за тем, чтобы при кооперативных организациях был необходимый подбор товарищей, но также в задачу комиссии входит проведение санитарной пропаганды и изыскание средств для кооперативного обслуживания потребностей матери и ребенка. В связи с задачей сохранить влияние партии в кооперации при переходе ее на добровольное членство, возрастает значение работы по вовлечению работниц и крестьянок, находящихся под влиянием РКП

в кооперацию, а также проведения работы по овладению аппаратом кооперации с низов:

Все это обуславливает особое внимание ЦО к работе по вовлечению женщин в кооперацию.

Центр работы был перенесен на потребкооперацию, так как она являлась организационно более крепкой и хозяйственно значимой.

В промкооперации работа проводилась в смысле содействия организации артелей, главным образом, из безработных, и в содействии кооперированию распыленных кустарей.

Борьба с безработицей.

В связи с ростом безработицы ЦО совместно с Наркомтрудом и ВЦСПС даны были директивы местам в области смягчения женской безработицы.

Нужно отметить, что в настоящее время во всех промышленных центрах, где количество безработных более или менее значительно, отделы работниц имеют своих представителей в бирже труда, зачастую находящихся в них на постоянной работе. Делегатки принимают участие в обследовании материального положения безработных женщин. Ведется контроль над выполнением льгот, предоставленных безработным женщинам, согласно имеющихся декретов. Ведется политико-просветительная работа среди безработных. От безработных выбираются делегатки в состав делегатских собраний.

Подготовка работников.

Вопрос об увеличении квалификации работников отделов работниц не мог не занимать внимания ЦО.

По инициативе ЦО, Оргбюро ЦК приняло ряд постановлений в области увеличения квалификации работников отделов работниц.

1. Предложить Учраспреду ЦК учесть резерв работниц среди женщин и систематически усиливать отделы работниц квалифицированными работницами, не останавливаясь перед снятием их с другой ответственной партийной или советской работы.

2. Создать в Москве центральные краткосрочные (трех-месячные) курсы, для подготовки работников для отделов работниц, через которые пропустить всех ответственных работников отделов работниц на местах (губернского масштаба).

3. Предложить губкомам при комплектовании губсовпартшкол иметь в виду необходимость подготовки работников для отделов работниц. (Постановление Оргбюро от 3-го сентября 1923 г.).

Летом 1923 г. в Москве по инициативе ЦО 26 зав. губженотделами прошли через общие курсы партработников и проработали вопросы работы среди женщин в специальной секции.

Работа среди крестьянок.

К 4-ому совещанию был уничтожен институт оплачиваемых волорганизаторов, что вызвало кризис в работе среди крестьянок. Если эта работа никогда не отличалась большими достижениями, то уничтожение платных организаторов, на которых она держалась, окончательно ее развалило. Совещание, созванное отделом работниц в июне 1922 г. по вопросу о работе среди крестьянок, пыталось выработать ряд мер, которые должны были компенсировать отсутствие платных работников.

Оно возложило работу среди крестьянок на секретарей вол. и сель-ячеек, при чем работа отделов работниц должна была сводиться к их инструктированию.

Совещание высказалось также за выделение ударных волостей, в которых работа должна проводиться под непосредственным руководством отделов работниц.

Во исполнение постановления XI съезда об увеличении кадра у- и райорганизаторов крестьянок ЦО выдвинул в Секретариате ЦК вопрос о волорганизаторах, в результате чего ЦК было постановлено из 3.500 деревенских работников выделить 300 для работы среди крестьянок.

В 1923 году удалось еще получить 200 волорганизаторов. Эти 500 платных волорганизаторов распределены по гу-

берниям и являются тем основным кадром работников, на котором мы должны строить свою работу в деревне.

При этих условиях трудно было ожидать, что работа среди крестьянок примет даже те размеры, которые имеются в настоящее время.

Это показывает, что работа отличается крайней жизненностью и достаточно затраты небольшого внимания со стороны партии на нее, чтобы она ожила.

Работа среди крестьянок является темой особого доклада, в котором будет изложена точка зрения ЦО на формы и методы этой работы в связи с общей работой партии и условиями партработы в деревне.

Участие в законодательной работе.

Участие в законодательной работе в области вопросов, близко касающихся работниц и крестьянок, выразилось со стороны ЦО, в совместных совещаниях с членами ВЦИК'а,—работницами, которые затем проводили работу на сессиях ВЦИК. Так, например, было обращено внимание на работу в комиссии по земельному кодексу. Кроме того, ЦО имел своих представителей в комиссии по семейному, брачному и опекуному праву, выработавшей проект закона который должен быть внесен в следующую сессию ВЦИК'а.

Работа среди женщин Востока.

Не останавливаясь подробно на работе среди женщин Востока, являющейся темой специального доклада, следует отметить, что за отчетный период она сдвинулась с мертвой точки.

Уже в конце 1922 г. в ЦК был выделен инструктор по работе среди женщин Востока, работающий в контакте с восточным сектором МЖС, и установивший живую связь с местами путем выездов и вызовов заведующих.

После предварительной работы явилась возможность созвать совещание работников среди женщин Востока, которое отмечает поворотный момент в нашей работе, так как оно совпало с усилением интереса всей партии к работе в национальных республиках.

В связи с постановлениями XII партсъезда по углублению культурно-просветительской работы в национальных республиках, была организована при ЦК особая национальная комиссия, в которую входил представитель ЦК, и которая приняла ряд постановлений, клонящихся к обеспечению реальных возможностей усиления работы среди женщин в восточных республиках. Были расширены штаты национальных работников: даны штаты на 20 практиканток из коренного населения, дано 4 штатных организатора национальностей. (Уралбюро, Сиббюро, Белоруссия, Самара) в ЦО, кроме инструктора по работе среди женщин Востока, даны штаты из 3 нац. работников, которых мы должны получить с мест.

В области правового раскрепощения женщин Востока была проведена работа в комиссии при НКЮ.

Выработан ряд предложений, посланных для согласования с ЦИКами местных республик, для внесения на ближайшей сессии ЦИК СССР.

Кроме того, было обращено внимание на использование в целях работы среди женщин летних каникул слушателей ком. унив. труд. Востока

В КУТВ прочтены силами отдела следующие доклады:

1) коммунистическая партия и работница, 2) о задачах отделов работниц, 3) о женском движении на Востоке, 4) о работе среди женщин в городах, 5) о работе среди женщин в деревне, 6) что может сделать студентка летом.

Товарищи были снабжены литературой и необходимыми инструкциями. С ними через индивидуальные письма поддерживается связь.

Вовлечение работниц в партию.

Работа партии среди трудящихся женских масс дала очевидные результаты. Работницы и (в меньшей мере) крестьянки, пробуждаются к социалистическому строительству, подчиняются идейному влиянию коммунистической партии.

Однако, добившись сочувствия и доверия трудящихся жен-

щин, партия до сих пор не втянула сколько-нибудь значительных масс их в свои ряды. Процент коммунисток в партии хотя и растет (в 1922 г. 7,8% членов партии женщины, в 1923 г. 9,6%), но в общем продолжает быть чрезвычайно ничтожным. Причина слабого притока в партию женщин, в частности, работниц, находящихся под идейным руководством партии, в значительной мере лежит в условиях рабочего быта. Октябрьская революция уравнила женщин во всех политических правах с мужчинами. Но Октябрьская революция не могла раскрепостить трудящуюся женщину от отнимающих много времени и сил обязанностей по домашнему хозяйству, уходу за детьми и проч. Быт крепко держит женщину и не пускает ее в партию, пребывание в которой налагает свои обязанности. Вопрос о массовом вовлечении трудящихся женщин в партию, вопрос о росте числа коммунисток есть в значительной мере вопрос раскрепощения женщины от пут домашнего очага.

Но, стремясь к увеличению в партии числа женщин, необходимо иметь в виду, что директива партсъездов о регулировании социального состава партии с особой силой должна проводиться в отношении ее женской части. В то время, как среди членов партии мужчины два года назад (новейших данных нет) в парторганизациях 40 губерний центральной России насчитывалось 48,4% рабочих и 21,5% служащих, среди членов партии женщин было работниц 38,1% и служащих—42,5%.

Для партии в целом, со всеми ее окраинными организациями и очень малым в них числом женщин, процент работниц еще ниже. Выходцев же из мелкобуржуазной среды среди коммунисток, если судить по такому показателю, как образовательный ценз, больше, чем среди членов партии—мужчин. Только 6% последних окончили среднюю школу, тогда как среди коммунисток лиц со средним образованием было (в 1922 г. в 40 губ. центральной России)—20,5%.

Такой социальный состав женщин, т.е. преобладание в нем не-работниц (а за два истекших года больших изменений в соц. составе произойти не могло), настоятельно требует введения в партию значительных масс фабричных, производственных работниц.

Практика партийных организаций в деле вовлечения в партию женщин во второй половине прошлого года показывает, что отделы работниц не уделяли этому вопросу достаточного внимания. Процент женщин в общем числе кандидатов, принятых в партию в период июль—октябрь 1923 г. не превышает 12,2% (в 8 промышленных губерниях) и снижается до 9,2% в 11 земледельческих губерниях.

Что касается работниц, то они составляли большинство в числе принятых в указанный период кандидаток (в 8-ми промышленных губерниях было принято из 365 женщин—66,6% работниц, в 11-ти земледельческих губерниях—47,7% работниц, в 3-х губерниях Сибири—51,9% работниц), хотя далеко не все эти работницы (по основной своей профессии) стоят у станка в настоящее время.

Прием в партию кандидаток-служащих имел приблизительно такие же размеры, как и прием в партию служащих-мужчин.

Необходимо обратить, однако, внимание на то, что в октябре прошлого года, когда было наибольшее вступление в партию делегаток, в число кандидаток проникли в несколько большем числе именно служащие (в промышленных губерниях они составили в этом месяце 27,7% общего числа принятых кандидаток, против 15,5% в июле, в землед. губ.—42,9% против 29,5% в июле и т. д.). Число делегаток, переданных партии в 1922—1923 гг. в пром. губ. равно 3 1/2% общего их числа. Сюда не входят: Москва (22%) и Питер (13 1/2%).

Первоочередной задачей отделов работниц должно быть усиление втягивания в партию работниц от станка, стремление повышать их процент в партии и понижать число служащих и проч. нерабочих элементов.

Печать.

24

ЦО был разработан вопрос о популярной литературе для работниц и крестьянок в плоскости создания двух популярных журналов: «Работница» и «Крестьянка», издаваемых «Красной Новью» под редакцией ЦО. «Работница» передана как приложение к «Рабочей Газете», что увеличило ее тираж уже до 45.000 экземпляров. «Коммунистка» реорганизована в инструктивный орган ЦО. С тиражем в 5.000.

Связь с М. Ж. С.

Связь с Международным женским секретариатом выражается во взаимном корреспондировании, регулярном отправлении журналов «Коммунистка» «Работница» «Крестьянка» по 25 экз. для женотделов всех стран, в посылке для всей заграничной прессы как общей, так и женской, статей по всем отраслям советского, профессионального, партийного и кооперативного строительства и участия в них работниц и крестьянок, кратком изложении на немецком языке всех статей руководящего характера из «Коммунистки», в посылке переведенных на немецкий язык статей самих работниц и крестьянок в Советской России об их жизни, работе и участии в строительстве, взятых главным образом из журналов «Работница» и «Крестьянка».

Перспективы работы.

1. В связи с новыми задачами партии необходимо поставить в центр внимания отделов работниц привлечение в партию работниц от станка прежде всего через делегатские собрания.

а) Для этой цели пересмотреть состав делегатских собраний с точки зрения социального состава, ограничить количество служащих известным процентом.

б) Привлекать делегатов на собрания ячеек, в партию усилив индивидуальную обработку делегатов и отдельных работниц.

в) Возобновить связь со старыми делегатками-работницами от станка и привлечь их к работе в комиссиях.

г) В «Работнице» помещать статьи, развивающие отдельные пункты программы РКП.

2. В связи с общими задачами партии необходимо развить работу в массах, подробно разработав все виды работы на предприятии, вовлечение работниц в общие собрания предприятия путем постановки в их порядок дня вопросов, интересующих работниц, проработка этих вопросов на собраниях работниц, вовлечение работниц в активную работу всяких комиссий работающих на предприятии, привлечение работниц к открытым собраниям ячеек, к посещению клубов и пр., и т. п.—вот в общих чертах содержа-

ние нашей работы на предприятии. Необходимо поставить, наконец, отчеты делегатов на предприятиях и поставить отчетность проводимой работы.

3. Работа с крестьянками в связи с основной задачей, осуществляемой партией и государством в области укрепления союза города и деревни, носит характер исключительной важности. Опыт показал, что при тех небольших возможностях, которыми мы располагаем, кое-какие достижения в этой области имеются.

Укрепить низовой аппарат наших вол. работников, вольячек, содействовать выдвижению крестьянок на выборные должности, держать с ними связь и следить за их дальнейшим продвижением, привлечь интеллигенцию деревни, сочувствующую РКП к работе по ликвидации неграмотности среди крестьянок и другой культ. просвет. работе, поставить работу с волостными собраниями крестьянок, поставить плановую работу по культурной смычке между работницами и крестьянками—вот наши основные задачи в работе среди крестьянок. Необходимо использовать комитеты взаимопомощи в области работы по улучшению положения беднячек и вовлечения широких масс крестьянок в строительство.

4. Не теряет актуальности вопрос изучения положения женского труда в производстве, которое должно быть поставлено профсоюзам по директивам ВЦСПС и соответствующих органов совместно с женотделами.

5. Организация быта рабочей семьи на коллективных началах попрежнему должна быть одной из наших основных задач. Вопрос не вышел до сих пор из рамок теоретического обсуждения и небольшой работы в области связи с соответствующими учреждениями. Он явится предметом обсуждения совещания, и только после этого можно будет наметить дальнейшее развитие работы.

6. В виду тесной связи между судьбами нашей революции с революционным пролетариатом Западной Европы, необходимо обратить внимание на пропаганду вопросов международного положения. Необходимо систематически включать вопросы международного положения в порядок дня делегатских собраний работниц и крестьянок, а также на широких конференциях и т. п.

Необходимо также использовать работу Лиги помощи трудящимся Германии в целях привлечения интереса широких масс работниц к положению германского пролетариата.

Обзор резолюций по основным вопросам совещаний работниц среди женщин, с 4-го Всероссийского Совещания.

К отчету Ц. О.

За период с ноября 1921 г. по апрель 1923 г. отделом работниц ЦК было проведено 6 совещаний с работницами мест.

1. В ноябре 1921 г.—4-е всероссийское совещание зав. губженотделами.

2. В марте 1922 г.—совещание зав. губженотделами промышленных и голодающих районов.

3. В июне 1922 г.—совещание зав. губженотделами земледельческих губерний.

4. В сентябре 1922 г.—совещание по вопросам женского труда.

5. В декабре 1922 г.—совещание работниц среди женщин-делегаток X Съезда Советов.

6. В апреле 1923 г.—совещание зав. областными женотделами.

Основными вопросами этих совещаний были вопросы: взаимоотношения женотделов с парткоммами и их основными отделами, работа среди трудящихся

женщин города, работа среди крестьянок, работа профсоюзов и работа в области кооперации.

В настоящем обзоре взяты лишь первые три вопроса, как являющиеся наиболее актуальными.

Взаимоотношение женотделов с парткоммами и их основными отделами.

1. Перед XI партсъездом во многих парторганизациях наблюдалось ликвидационное настроение по отношению к отделам по работе среди женщин, как самостоятельным отделам парткоммов, и проводилось преобразование женотделов в п/отделы агитпропов.

Такое положение тяжело отражалось на работе женотделов. В силу этого, вопрос о взаимоотношении женотделов с парткоммами и их основными отделами и был центральным вопросом 4-го всерос-

сийского совещания, созданного перед XI съездом партии в ноябре 1921 г.

2. В резолюциях докладов: «Об очередных задачах женотделов», «Отчет ЦО» и «Структура женотделов и взаимоотношения с другими отделами парткомов», красной нитью проходит ряд постановлений, говорящих не только о недопустимости ликвидации женотделов, как самостоятельных отделов при парткомах, но о необходимости внедрения работы среди женщин в работу партийных, профессиональных, хозяйственных и советских органов и об установлении твердого руководства женотделами по всей партийной сети от ЦК до ячейки.

3. В области взаимоотношения женотделов с другими отделами парткомов, признано необходимым установление теснейшей связи женотделов с агитпропами и организационно-инструкторскими отделами парткомов, сводившейся во взаимоотношении с агитпропом к следующему:

К вхождению зав. женотделом членом в коллегию и пленум агитпропа, к обсуждению новых методов работы женотделов в коллегиях агитпропа, к совместному учету и использованию агитаторов агитпропов и женотделов, к обслуживанию собраний работниц агитаторами агитпропа, к выполнению агитпропами литературно-издательской работы женотделов, введению в коллегию женотделов представителя агитпропа. Во взаимоотношениях с орг.-отделом к вхождению зав. женотделами в коллегии орготдела, проведению через орготдел всех инструкций и постановлений женотдела по организационным вопросам, взаимному использованию при поездках на места инструкторов орготделов и женотделов и представлению письменных отчетов об обследовании как от инструкторов орготделов, так и женотделов, к инструктированию женотделами инструкторов орготделов по всем вопросам работы среди женщин, к распределению учраспредом работников женотделов, согласно требованиям последних, включению отчетности женотделов в общую отчетность местной парторганизации.

4. Работа в массах работниц и крестьянок, по постановлению совещания, возложена на ячейки как городские, так и деревенские, при чем первые выделяют для работы ячейковых организаторов, вторые—волорганов. Идейное руководство и ответственность возложена целиком на ячейку.

5. Штаты уездных женотделов совещанием определены в 4 постоянных работника женотдела: заведывающей, заместительницы, инструктора по советской работе, секретаря и разъездных инструкторов (1 на пять волостей).

Штаты губженотдела определены 4-мя ответственными работниками, постоянно работающими в отделе, 3-мя техническими и разъездными инструкторами по 1-му на три уезда.

6. В отношении формирования совещательной коллегии при губотделах постановлено: помимо всех ответработников отдела, ввести представителей организационного и агитационного отдела парткомов, представителей женотделов, ведущих работу в советделах, профорганизатора, представителя РКСМ и заведывающую ближайшим уженотделом.

7. Принятые постановления положили конец ликвидационным настроениям по отношению к жен-

отделам и обеспечили возможность серьезной постановки и углубления работы на местах.

Уже мартовское совещание заведывающих областными и губернскими женотделами, констатирует сдвиг и подъем в работе, еще раз подтверждает все постановления 4-го всероссийского совещания и вносит предложение в тезисы тов. Зиновьева по организационному вопросу на XI партсъезде внести пункт о необходимости сохранения самостоятельными отделы работниц и усиления руководства их со стороны парткомов.

8. Наметившийся перелом в отношении женотделов был окончательно закреплен резолюцией XI партсъезда, высказавшегося за сохранение женотделов парткомов, за установление связи с организационным и особенно с агитационно-пропагандистским отделом и желательность выделения на руководящую работу женотделов членов партийных комитетов.

9. Декабрьское совещание, подтверждая, что опыт парткомов по выполнению директив XI съезда со всей очевидностью доказал целесообразность и необходимость существования специальных отделов по работе среди женщин, считает необходимым самое категорическое пресечение со стороны ЦК уклонений от выполнения местными парторганизациями резолюций XI партсъезда и выдвигает новые положения о необходимости подготовки работников среди женщин из кадра ячейковых организаторов.

10. Обзор постановлений совещаний работников женотделов по вопросу взаимоотношений с парткомами и его основными отделами показывает, что положения, принятые на 4-м всероссийском совещании загубженотделами, подтвержденные в основном XI партсъездом, правильно разрешили основной вопрос нашей работы—организационный.

Двухлетняя практика работы на местах подтвердила правильность этого решения, явившегося необходимой предпосылкой для широкой постановки работы среди трудящихся женщин города и деревни.

Происходившие в течение двух лет совещания, не изменяя основных положений резолюции 4-го всероссийского совещания, подтверждали правильность этих решений, внося лишь развивающие и детализирующие их моменты в соответствии с требованиями и запросами, выдвигающимися в процессе работы.

Все эти практические предложения, в основном, в течение 2-летнего периода, проведены в жизнь, за исключением пункта о штатах, подвергнувшись значительному сокращению, и еще остающегося до сих пор не выполненным в полной мере постановления XI партсъезда—о желательности выделения для работы в качестве заведывающих отделами членов парткомов.

II. Работа среди трудящихся женщин города.

1. Новый курс экономической политики внес значительные изменения в применение женского труда в крупной промышленности, выразившееся в большом сокращении процента работниц, как мало квалифицированной силы, с производства и в росте женской безработицы, а также в сокращении тех

мероприятий, которые были направлены государством на непосредственное раскрепощение женщины, как матери и хозяйки (сокращение количества детских учреждений, содержащихся за счет государства и учреждений общественного питания).

2. Учитывая, что трудящиеся женщины, с особенной остротой испытывающие невзгоды экономического кризиса страны, а также в силу своей отсталости, легко могут поддаться разлагающему влиянию мелкобуржуазной стихии, 4-е всероссийское совещание поставило в центр своего обсуждения вопрос об идейной закалке городских трудящихся женских масс в целях противодействия мелкобуржуазному влиянию. Оно выработало целый ряд положений о работе, охватывающих все прослойки трудящихся женских масс города.

3. Центром внимания работы женотделов была признана государственная фабрика, дающая реальную возможность для развития среди работниц производственной пропаганды и направления внимания работниц на вопросы бытового раскрепощения женщины на основе самопомощи.

В целях развития классово-пролетарского самосознания в противопоставлении частно-хозяйственной психологии, признана также необходимой работа среди работниц концессионных, арендных и частных предприятий.

4. Принимая во внимание большой интерес интеллигентных тружениц к вопросам морали, семьи, быта, воспитания и культуры, работа среди интеллигенток также была выделена совещанием и поставлена под углом освещения перечисленных вопросов в коммунистическом духе.

5. Учитывая изменения в быту домохозяек, явившиеся следствием сокращения учреждений общественного питания и воспитания и, желая в то же время сохранить их под влиянием женотделов, совещание признало целесообразным вести работу среди домохозяек (жен рабочих) в плоскости организации их вокруг вопросов быта.

6. В отношении видов и методов работы, рекомендованных совещанием, следует отметить, что последним был взят курс на массовую работу, и центр тяжести переносился непосредственно в массы, на фабрики и заводы.

Важнейшими видами массовой работы признано: постановка политусудов, устных газет с введением в них «страничек работниц».

В области производственной пропаганды рекомендовано устройство красных и черных досок, отмечающих степень активности работниц в поднятии производства, организация кружков по изучению отдельных отраслей промышленности, чествование героинь труда, привлечение работниц на производственные конференции.

Для создания на каждом предприятии группы работниц, сочувственно относящихся к коммунистической партии, признана необходимой организация кружков работниц, основным ядром которых должны являться делегатки. Вовлечение трудящихся женщин в клубы, школы для взрослых, экскурсии и т. п., признано целесообразным и необходимым.

В области участия работниц в прессе, высказано

пожелание, помимо сохранения «страничек», внедрение в общую прессу путем помещения заметок, статей и писем работниц в общих разделах печатного органа.

7. В области работы с делегатками совещание установило определенный срок работы с делегатками (4 месяца в городе и 6 мес. в деревне). В программу включены естественно-исторические вопросы и вопросы организации крупного производства.

В целях привлечения делегаток к практической работе, рекомендовано командировать их практикантками в сов. и хоз. учреждения и кооперативные объединения, прикреплять к фабрикам и их комиссиям, а также вливать в секции советов. В целях установления связи с массами, ввести отчетность перед избирателями и вообще быть подотчетными общему собранию работниц, могущему в случае непосещения делегатками собрания, невыполнения порученной работы, ведения антисоветской пропаганды и т. п.—переизбрать делегатку.

В целях учета работы делегаток совещанием признано целесообразным введение единого билета для делегаток, а по окончании работы с делегатками установлен «партийный день» для делегаток с целью вступления наиболее подготовленных и преданных из них в ряды РКП.

8. Постановления 4-го всероссийского совещания по вопросу работы среди трудящихся женщин города, легли в основу работы в течение 2-летнего периода и последними совещаниями конкретизированы и детализированы в связи с требованием момента. Так, мартовское совещание, подтверждая резолюции 4-го совещания, вносит новое предложение об отмене практиканства, в виду его неосуществимости в условиях нп'а, а рекомендует использовать в этих целях секции советов и поручает ЦО провести через ВЦИК постановление об освобождении делегаток от работ наравне с членами советов на время работы секции. Далее оно находит необходимым углубить коммунистическое воспитание работниц путем привлечения их в марше. кружки.

9. Июньское совещание по вопросу «агитация и пропаганда среди работниц», выносит постановление о необходимости ведения агитации в среде работниц за сохранение ростков нового быта и пробуждение самостоятельности и инициативы работниц в этом направлении и намечает с ними проведение ряда бесед на эту тему.

10. Декабрьское совещание уделяет больше внимания организационным формам работы и высказывается за выделение ударных в работе предприятий, за проверку состава ячейковых организаторов и возложение на них обязанности—следить за движением работниц для активной работы в проф., сов. и коопер. организациях, за включение делегаток от работниц мелких государственных и частных предприятий в состав общих делегатских собраний и привлечение их для работы в секциях горсоветов, в школы ликбеза, а также обращает внимание женотделов на то, чтобы они следили за охраной женского труда на частных предприятиях.

В области работы среди домохозяек (жен рабочих) совещание конкретизирует постановление 4-го всероссийского совещания и рекомендует группировать матерей вокруг детских учреждений, школ и

устраивать лекции по вопросам естественно-научным и гигиене женского организма.

11. Апрельское совещание своим постановлением выдвигает работу среди жен кустарей, среди учительниц, тружениц наравязи и среди девушек, а также подчеркивает необходимость привлечения работниц в партийные и профессиональные клубы, углубления работы в секциях при делегатских собраниях. В летний период совещание рекомендует в целях охвата трудящихся женских масс—проведение конференций и экскурсий, выдвигает работу среди сезонных работниц и установление смычки городских работниц с крестьянками.

12. Учет работы мест показывает, что постановления всех совещаний по вопросу работы среди трудящихся женщин города, были поставлены местами в плоскость практического применения и к 5-му всероссийскому совещанию, большинство этих постановлений, проверенные опытом работы, закреплены организационно.

Работа среди крестьянок.

1. 4-е всероссийское совещание, учитывая, с одной стороны, роль сельского хозяйства в общем подъеме производительных сил страны, а с другой стороны, роль крестьянки в сельском хозяйстве, наряду с вопросом работы среди трудящихся женщин города, поставило вопрос о работе среди крестьянок.

2. Основное направление и содержание работы среди крестьянок, данное совещанием, сводилось к производственной пропаганде в деревне, направленной к повышению технических знаний, применяемых в сельском хозяйстве, к разъяснению мероприятий принудительного государственного характера, как продналог, трудгужловинность, к агитации за кооперирование беднейших крестьянок в противовес кулачеству, к агитации за новейшие способы домоводства, за повышение культурного уровня (борьба с безграмотностью, косностью и предрассудками), к развитию инициативы и самостоятельности в области борьбы за фактическую независимость крестьянки, как гражданки и распределение, как матери, путем организации детских учреждений. Указание на необходимость вовлечения крестьянки в органы землеустройства, коопе-

ративы, посылки на с.-х. курсы в целях ознакомления крестьянок с отдельными видами сельского хозяйства, как молочное хозяйство и птицеводство, также было предусмотрено постановлением 4-го всероссийского совещания.

3. Мартовское совещание внесло указания на необходимость сосредоточить внимание женотделов на работе среди крестьянок малоимущих хозяйств, лишённых мужской рабочей силы.

4. Июньское совещание, поставившее вопрос работы среди крестьянок центральным вопросом своего обсуждения, внесло конкретизацию в постановления 4-го всероссийского совещания. Одним из основных моментов, выдвинутых совещанием, было признание необходимости выделения ударных по работе среди крестьянок волостей, что дало возможность, не распыляя сил по всей территории уезда, сосредоточить внимание на работе в определенных пунктах.

В отношении видов работы среди крестьянок совещанием признано наиболее целесообразным проведение сельских собраний, волостных делегатских собраний, конференций, экскурсий, занятий по ликвидации неграмотности в избах-читальнях, проведение в последних бесед и чётки газет и журналов. Оно выдвинуло в работе метод индивидуальной связи. В целях постановки систематической работы в деревне, совещание признало необходимым иметь в ударных волостях платных волорганов.

5. Декабрьское совещание подтвердило правильность и целесообразность выделения ударных волостей, положительно отразившееся на работе среди крестьянок. Отмечая недостаточность 300 платных волорганов, оно постановило на местах поднять вопрос об оплате волорганов за счет местных средств, а также привлечь к работе среди совхозниц аппарат Всеработземлеса.

6. Постановления совещаний по работе среди крестьянок в основном проведены в жизнь. То обстоятельство, что в ряде губерний они до сих пор реализованы не в полной мере, объясняется в значительной степени отсутствием должного количества платных волорганов и недостаточной подготовленностью наличного кадра их.

Создание низового аппарата в работе среди крестьянок—одна из основных задач, стоящая перед женотделами в дальнейшей работе.

Работа среди работниц и крестьянок за летний период 1923 года.

(От 1-го мая по 1-го октября).

Всероссийское совещание заведующих областными отделами по работе среди женщин, состоявшееся в апреле 1923 г., учтя опыт предыдущих лет, наметило конкретную работу среди работниц и крестьянок применительно к летнему времени: подготовку работниц среди работниц и крестьянок, созыв конференций, смычку города с деревней, группирование крестьянок вокруг организации яслей и работу среди сезонных работниц.

Подготовка работниц.

Ударное внимание было обращено на подготовку работниц и достигнуты значительные результаты. Так, по 22 губерниям различные курсы и школы кончили 540 работниц, из них 251 работница для деревни. Курсы агитпропов по Тульской, Пермской, Петроградской, Смоленской, Новгородской, Череповецкой и Вятской губ. кончили

71 чел. Курсы волорганизаторов по 9-ти губ. (Саратовской, Самарской, Орловской, Челябинской и 5-ти губ. Сибири), кончило 182 работника. Курсы ячейковых организаторов города по 3-м губ. (Сибири, Самарской и Царицынской губ.)—130, и губ. и усовпартинколы (по Сибири, Смоленской и Челябинской, Тамбовской, Курской и Вятской губ.)—107 работников. В Енисейской, Иркутской и Вятской губ. курсы секретарей вол'ячеек проходили и волорганизаторы, в Калужской и Симбирской губ. организаторы были курсы для активных делегатов-коммунистов и комсомолок. В Заволжском районе, в Симбирской губ. организованы были самокурсы путем самообразования, для активных коммунистов и делегатов. В целом ряде губерний работники подготавливались в кружках по женскому движению при партклубах. Женотделы использовали курсы работников просвещения, освещая на них вопросы работы среди женщин. Следует отметить, что крестьянские губернии занимались преимущественно подготовкой волорганизаторов, а промышленные губернии подготовкой работников города. Что касается программы курсов, то она была очень разнообразна, (см. ст. т. Нюриной в ж. «Коммунистка» за декабрь).

Конференции.

Больше всего конференций было проведено или только городских или только деревенских, меньше проведено совместных конференций рабочих и крестьянок, играющих роль смычки города с деревней. Так, гор.- и райконференций рабочих по 11 губ. и Сибири создано 98, волостных конференций по 26 губ. и областям (Тульской, Симбирской, Гомельской, Сибири и пр.)—678, при чем 7 губерний и 1 область дают сведения за весь летний период, другие—за 1 месяц. О созыве уездных конференций сообщают 5 губ. и Сибирь, где проведено 23 уконференции. Совсем редкое явление—губконференция, о них сообщают только Орловская, Челябинская и Мурманская губ. С целью смычки рабочих с крестьянками в Аромьельской вол., Приморской области, была проведена совместная конференция крестьянок и фабричных рабочих. В той же области конференции крестьянок поднесли знамя работницы рудника. В Московской губ. проведена 1 производственная конференция с участием представительниц от совхозов. Конференции имели большое значение по разъяснению вопросов текущих кампаний: о хлебом и золотом займах, о всесоюзной промышленной и с.-х. выставке, о воздухфлоте и т. д., а также некоторое значение по смычке рабочих с крестьянками.

Экскурсии.

Экскурсии, устраиваемые отделами рабочих с делегатками и работницами, также мало способствовали осуществлению смычки, так как они ограничивались больше всего городом. Производился осмотр различных предприятий, музеев, детучреждений и т. д. в сопровождении соответствующих разъяснений и лекций. Такие экскурсии совер-

шались в некоторых губерниях, довольно большим количеством делегатов и работниц. Ярославская губ.—24 экскурсии с участием 1.477 работниц, Архангельская—200 делегатов, Костромская—4 экскурсии, 500 работниц, Приморская обл.—300 работниц, Новгородская—8 экскурсий, 338 работниц.

Из всех этих экскурсий следует отметить экскурсии 2 текстильных районов—Костромы и Ярославля, веколыхнувшие работниц. Костромские работницы, в количестве 400 чел., экскурсировали в Ярославль, где в сопровождении работниц Ярославля произведен был осмотр текстильных предприятий и различных учреждений, и устроено совместное торжественное собрание на одном предприятии, где экскурсантки поднесли ярославским работницам портрет т. Ленина. Подобная же экскурсия была совершена ярославскими работницами в Кострому. В Архангельской губ. в село Лавлю выехало 300 делегатов, где состоялось торжественное заседание. Делегатки вручили знамя крестьянкам, крестьянки, с своей стороны, преподнесли работницам хлеб и соль на вышитом крестьянском полотенце, после заседания было устроено концертное отделение и живая газета.

Полтавские делегатки совершили экскурсию на конференцию крестьянок, в Черниговской губ. работницы экскурсировали в сел.-хоз. коллектив. В Полтавской, Томской и Нижегородской губ. состоялись экскурсии крестьянок в город для ознакомления с условиями труда работниц на предприятиях, осмотра различных учреждений в сопровождении соответствующих разъяснений.

Всесоюзная промысловая и с.-х. выставка.

В связи с выставкой женотделом была проделана большая агитпроп. работа по разъяснению значения выставки. Посещена же была выставка незначительным количеством рабочих и крестьянок. Из 19 губ. и областей, преимущественно крестьянских, выставку посетило 1.046 работниц и крестьянок, из них больше всего крестьянок. В Зрянской и Амурской областях обл. выставки посетило 1.275 крестьянок и 100 работниц в Сев.-Двинской, Гомельской и пр. губерниях губ. выставки посетило значительное количество рабочих и крестьянок. По возвращении на места работницы и крестьянки делали доклады или рассказывали о выставке своим избирателям. Побывавшие на выставке крестьянки не только осмотрели все новое и невиданное ими в сел. хозяйстве и в городской промышленности, но, встретив братский прием со стороны рабочих и работниц, почувствовали общность интересов рабочих и крестьян.

Шефство.

Хотя отделы рабочих и крестьянок еще не оформили связи с шефами, все же за этот период выявились некоторые моменты участия женотделов в этой работе. В целом ряде губерний практикуется посылка рабочих и делегатов в деревню совместно с шефами. Ком'ячейка тамбов-

ского губпродкома выделила платного организатора для подшефной волости. В Кубано-Черноморской обл. через шефов ведется работа среди крестьянок в 6 волостях, в Ив.-Вознесенской, Темской и Вятской губ. и посылались в подшефные волости работницы женотдела, коммунистки и работницы. В Нижегородской и Одесской губ. шеф и работницы выписывают газеты и литературу для крестьянок. В Белоруссии и Ярославской губ. работницы помогали материально в устройстве летних яслей (посылка мануфактуры). В Серпуховском уезде, Московской губ., шеф (студенты университета народов Востока) организовал группы для помощи в сел.-хоз. работах вдовам и красноармейкам, каковой способ завоевал глубокое доверие крестьянок.

В некоторых местах практикуется нежелательный способ шефства, создающий параллелизм в общем шефстве; в Черниговской и Одесской губ.—шефство делегатского собрания, в Витебской и Воронежской губ.—шефство работниц над отдельными селами и волостями.

Летние ясли.

По инициативе женотделов и при их непосредственном участии по 16 губ. и обл. организовано 120 яслей и 12 площадок. В отчетах мало отражается, чтобы женотделы использовали ясли, как метод подхода к крестьянкам. Интересны способы изыскания материальных средств для организации и содержания яслей. Повсюду в меньшей или большей мере участвовали в этой работе делегатки или крестьянки. В Тутульмской вол., Тюменской губ., крестьянки засеяли участок земли для яслей, в Зырянской обл. организованы ясли за счет фонда, собранного в неделю материнства и младенчества и на средства здравотдела. В Ив.-Вознесен. губ. содержание яслей внесено в смету исполкомов советов. В Задонском уезде, Воронежской губ., создавался фонд из средств, отпущенных исполкомом, уполномоченным по улучшению жизни детей и комитетом взаимопомощи. На эти средства организовано 3 яслей.

Работа среди сезонных работниц.

Впервые за прошлое лето работа среди сезонных работниц приняла плановой характер. В Ив.-Вознесенской, Астраханской, Курской, Киевской, Черниговской, Нижегородской и Московской губ., откуда получены сведения, работы производились на торфяных разработках, рыбных промыслах, свекловичных плантациях и сахарных заводах, при чем в некоторых губерниях работало довольно значительное количество работниц: в Астраханской

губ.—10 тыс. работниц на рыбных промыслах, в Ив.-Вознесенской—1.314 работниц, в Нижегородской—1.335, и т. д. Для работы среди работниц в Нижегородской губ. на каждой разработке было по организатору. На Тейковских торфо-разработках Ив.-Вознесенской губ. работа эта была возложена на одного профработника и платного организатора, за счет союза горняков. В Курской губ. имелось 18 платных работников. Трудность работы среди сезонных работниц, с одной стороны, обуславливалась тем, что они вербовались из крестьянок-беднячек, мало или вовсе не затронутых работой женотделов, с другой стороны, тяжелыми условиями труда, в особенности на торфо-разработках, где часто работницы не получали прозодежды, скученностью и грязью в квартирах (нижегородские торфо-разработки).

Основной работой среди сезонных работниц были: улучшение условий их жизни, вовлечение в союз и ликвидация неграмотности. Организаторы прежде всего обратили внимание на улучшение положения работниц: заботились об отводе отдельных барачков для работниц (Черниговская губ.), участвовали в улаживании конфликтов работниц с администрацией (Нижегородская губ.), заботились об улучшении пищи работниц и проч. Неграмотных среди сезонных работниц было очень большое количество (Астрахань—на 200 работниц 7 грамотных). Больше всего удалось проделать по ликвидации неграмотности в Курской губ. (ликвидировали неграмотность среди 580 работниц) и в Иваново-Вознесенской губ. (в школы ликбеза было привлечено 500 работниц), в Выксинском районе, Нижегородской губ., пришлось закрыть школу ликбеза, так как работницы не могли посещать ее в виду перегруженности работой. Членами профсоюзов состояли почти все работницы. В Выксинском районе на профконференции участвовало 47 торфяниц. В Ив.-Вознесенской губ. состоялось совещание женщины союза горняков, на котором рассматривались преимущественно профвопросы.

Помимо освещения вопросов профессионального характера, с работницами проводилась читка журналов «Работница», «Крестьянка» и «Коммунарка Украины», выписываемых в некоторых местах как самими работницами, так и заводоуправлениями. В Ив.-Вознесенской и Нижегородской губ. существовали даже самостоятельные делегатские собрания торфяниц, созываемые из представительниц от рамок. В Нижегородской губ. активные делегатки готовились для докладов на этих собраниях. По окончании сезонных работ в Курской губ. был произведен учет активных торфяниц с целью использования их в деревне. В Нижегородской губ. перед отъездом работниц им были сделаны доклады о работе в деревне.

Проект тезисов.*)

К секции Агитпропа Всесоюзного совещания завженотделами в дополнение и изменение тезисов, принятых на совещании заведующих областными женотделами в апреле 1923 года.

1. Значительные достижения в области руководства партиями работой женотделов меньше всего сказались в области агит.-проп. работы. Эта работа, как видно из отчетов с мест, только формально, но не фактически, *руководится* планами губкомов.

Необходимо, чтобы агитпропы губкомов знали существование агитпропарботы женотделов, чтобы они этой работе уделяли достаточно внимания как в смысле методической разработки, так и в смысле основного содержания.

Содержание агит.-проп. работы.

Содержание нашей агит.-проп. работы определяется очередными задачами партии и Соввласти, приспособленные к уровню понимания, психологическим и бытовым особенностям обслуживаемой массы.

В центре внимания попрежнему остается задача разъяснения роли и значения компартии, привлечения к ней симпатии широких слоев женских трудящихся масс, вовлечение наиболее активных работниц с предприятий в партию.

2. Работа по поднятию *культурной и производственной квалификации* работницы сохраняет всю свою актуальность. Необходимо развить широкую агитацию за поднятие культурного и производственного уровня девушек-работниц. Вызвать активную поддержку женской рабочей молодежи со стороны старших работниц, вызвать перелом настроения в рабочей семье в сторону создания одинакового отношения к воспитанию юношей и девушек.

3. В области переустройства быта необходимо организовать активность и самостоятельность работниц, в частности, привлечь их внимание к работе «Нарпита», вопросам артельного харчевания и проч.

4. Необходимо поставить в центр внимания вопросы смычки города с деревней, как в смысле популяризации хозяйственных задач, выдвинутых в тезисах ЦК, так и ответственности усилением внимания к шефской работе и работе по связи городских делегатских собраний с деревенскими.

5. Учитывая усиление профработы среди женщин со стороны профорганов необходимо уделять этой области достаточно внимания, *держат контакт* с культотделами профорганов.

6. Пропаганда кооперативных идей приобретает, в связи с выдвинутыми ЦК хозяйственными задачами, все большее значение. Внимание к этой работе нужно всячески поддерживать и усиливать.

7. Необходимо все время держать в напряжении внимание к международной революции, информируя работниц о положении дел, в первую очередь, в Германии в частности о постановке дела международной помощи.

Делегатские собрания.

1. Учет работы делегатских собраний созыва 1922—23 года показывает, что делегатские собрания совместно работали по программе, и в их работе достигнута значительная *плановость*.

2. Двойственность задач делегатского собрания породила в этом году некоторый перегиб в сторону академичности в противоположность предыдущим годам, когда перегиб был в сторону практической советской работы.

3. Все программы делегатских собраний, включая отчасти и программу ЦО слишком теоретичны, мало конкретны и носят характер скорее программы для школы. Этот перегиб понятен, так как делегатское собрание имеет в себе очень много признаков школы: как-то, значительная однород-

ность состава по подготовке, определенный, фиксированный срок работы, систематичность этой работы. Делегатское собрание ставит себе задачей: в определенный промежуток времени привить определенную сумму сведений.

4. Но делегатское собрание не является по основным своим задачам школой в общепринятом смысле этого слова. Наряду с задачей поднятия уровня самих делегатов, развития в них самостоятельности и инициативы, делегатское собрание имеет *основную задачу*—связывать широкие массы беспартийных работниц с РКП и Соввластью. Приобщить и самих делегатов и эти массы к практической работе по строительству страны.

5. Эта двойственность задач создает серьезные затруднения при выработке программы, т.е. выбора из всего огромного материала самого необходимого, самого важного, понятного и близкого делегату. Программа не может быть одной и той же для делегатского собрания крупного фабричного материала самого необходимого, самого важного, советских учреждений и т. д.

6. В первую очередь необходимо наметить основной стержень, вокруг которого должна развиваться программа. Естественно, что для фабрично-заводского района этим стержнем должно быть основное производство данного города, данного района, под углом зрения участия женщины в этом производстве и бытовых особенностей ее жизни.

7. Учет материалов с мест указывает, что и в области секционной работы также достигнута значительная *плановость*. Существование опытов организации секций, не имевших до сих пор места, как, например, секции по ликвидации неграмотности (Курск), следует в виде опыта оставить на год с целью проверки их целесообразности. Но бесспорно следует считать лишним и нецелесообразным организацию политической секции (Курск) или финансовой (Рязань, Курск), административной (тоже Курск).

Работа в массах.

Необходимо агитпропарботу в массах усилить и углубить, сделав центром этой работы предприятие, в первую очередь крупное предприятие с преобладающим женским трудом.

Помимо вовлечения работниц в общие собрания рабочих в производственные делегатские собрания, как по вопросам профсоюзным, кооперативным, политическим и проч., помимо организации по мере надобности специальных собраний работниц, вовлечения работниц в клубы, общие кружки, школы политграмоты, необходимо обратить серьезное внимание на специальные кружки беседы работниц, практикующиеся на ряде предприятий крупных городов (Москва—58 кружков, Питер—128 и пр.).

Кружок-беседа.

Эти кружки ставят своей задачей вовлечь в круг политических вопросов *тот слой работниц, у которых общественные интересы еще недостаточно развиты*. Эти кружки-беседы имеют характер и бесед на случайные темы, выдвигаемые жизнью и систематически действующих кружков по определенным программам. И те, и другие играют большую роль в деле политического воспитания, и потому вопрос не стоит о замене одного вида другим.

Но, как работающие по программам, так и беседы без определенной программы, должны неизменно помнить свою задачу—*вовлечь наиболее отсталых работниц* в круг политических вопросов. Вот почему содержание работы этих кружков должно быть очень конкретно, близко и понятно работнице. Стержнем, вокруг чего должна строиться работа таких кружков, должно быть производство и быт для фабрично-заводских районов, быт и хозяйство для работниц мелких предприятий и учреждений.

* Проект согласован с агитпропом и подотделом печати ЦК, с комсомолом и главполитпросветом.

2. Необходимо поставить вопрос о работе в общежитиях (казармах). Именно в этих местах, где не приходится тратить специальных усилий на созыв аудитории, должно развернуть работу. Нужно только умело подойти, заинтересовать. Здесь вопросы быта имеют особый характер и легко заинтересуют работницу. Хорошо применять метод рассказывания социальных романов и бесед на тему о заслушанном и пр. Огромный материал дает разбор бытовых дел в суде.

Интересные в таком отношении дела полезно вынести в рабочие районы, устраивать их в нерабочие часы и соответствующим образом использовать этот подчас богатейший материал.

Клуб.

Материалы с мест дают очень отрывочные сведения о работе женотделов в области вовлечения работниц в клубы. Только некоторые губернии, как, например, Киевская, Череповецкая, Амурская, дают кое-какие цифры. Очевидно, что эта работа слабо ведется и совсем плохо учитывается. А между тем, именно эта работа дает большие возможности, и женотделы должны это учесть и работу усилить, используя то бесспорное положение, что женская трудовая масса легче откликается на культурно-просветительную работу, чем на политическую.

Различные виды клубной работы: работа кружков (музыкального, хорового, драматического), экскурсионная работа, коллективные постановки, концерты, политсуды, различного рода агитпесни (инсценировки),—все это привлекает работницу. Туда она охотно идет.

Но ее нет в кружке политграмоты, она мало участвует в устной и стенной газете, и пр. Необходимо так поставить работу тех кружков, куда работница идет, наполнить их таким содержанием, чтобы и они служили политической подготовке, втягивали бы работницу в ту часть работы клуба (политическую), куда она меньше всего идет. С этой целью необходимо совместно с политпросветами просмотреть содержание всех драматических, хоровых и пр. кружков, включить в общую программу клубных вечеров, как и работу отдельных кружков, вопросы, наиболее интересующие работницу.

Библиотека-читальня клуба должна обязательно иметь издания ЦО.

Каждая библиотека должна выписывать журналы ЦО «Работница», «Коммунистка» и «Крестьянка».

ЦО должен составить для библиотеки соответствующий указатель литературы.

В программу политсудов должны быть включены вопросы, наиболее затрагивающие положение работницы (например, политсуд над делегаткой, над домашней хозяйкой, над абортующей женщиной, над проституткой и т. д.).

В программу лекций и докладов клубов должны намечаться вопросы, касающиеся труда и быта в самом широком смысле этого слова.

В устных и стенных газетах должен быть специальный уголок работницы.

В план экскурсий должны входить и экскурсии в учреждения, особенно интересные для работниц (фабрика с преимущественным применением женского труда, ясли, детский сад и т. д.).

В правление клуба должны входить с правом решающего голоса представители женотделов.

ЦО совместно с клубным отделом Главполитпросвета должен в кратчайший срок разработать подробную программу.

Вовлечение в клуб семейных работниц наталкивается на непреодолимые препятствия в виде невозможности оставить детей. Необходимо организовывать при клубе детские комнаты. В первую очередь для детей ясельного возраста, которых без присмотра оставить нельзя. Одна комната при клубе с сестрой или няней, которая бы присмотрела за детьми,—необходимое условие для вовлечения семейной работницы в клуб.

Необходимо также принять участие в новом методе работы клуба—вынесение клуба из стен клуба, т. е. создание красных уголков на предприятиях и в домах-коммунах, перенесение стенной газеты из стен клуба на предприятия, в казармы и пр. В этой работе наши женотделы могли бы сыграть большую роль.

Работа среди девушек.

В целях усиления работы по вовлечению девушек-работниц и крестьянок в КСМ и увеличения активности комсомолок необходимо провести следующие мероприятия:

а) Комсомолу:

1. Повести работу среди комсомольцев с целью выработки правильного отношения к трудящейся девушке вообще и комсомолке в частности.

2. Привлечь в аппараты КСМ на местах и в центрах девушек-комсомолок с целью использования их для усиления работы среди девушек.

3. Обратит внимание на малую активность девушек-комсомолок и всячески привлекать их к активной союзной работе.

4. Созывать время-от-времени совещания комсомолок и беспартийных девушек.

5) Увеличить число командированных союзом девушек на профтехнические и общеобразовательные курсы и школы.

б) Использовать работу клубов для вовлечения девушек-работниц в политическую жизнь, для чего тщательно следить за подбором сценического материала для драматических кружков, организовывать уголки девушек в клубах и пр.

В привлечении беспартийных девушек-работниц и крестьянок в Союз взять курс на наиболее активные элементы: в городе—беспартийные члены завкомов, участницы клубной работы, члены делегатских собраний профсоюза и женотдела, наиболее активные элементы в производстве.

Использовать читальни для руководства чтением девушек, введя рекомендацию романов на социальные темы (Синклер, Лондон, Келлерман и пр.), могущих заменить читающуюся в настоящее время буржуазную сентиментальную характера беллетристику.

Обратить особое внимание на индивидуальную агитацию через членов РКП, РКСМ и делегатов-работниц.

б) Комсомолу совместно с женотделом:

1. Привлечь внимание общепартийных и советских органов на необходимость оказания активной поддержки девушкам на пути приобретения ими производственных и культурных навыков, вовлечения их в политическую и хозяйственную жизнь страны.

2) Повести работу в рабочих семьях, в первую очередь через делегатов работниц, в смысле активизации девушек для вступления в комсомол.

3) С этой целью использовать делегатские собрания крестьянок.

4) Освещать эти задачи в общепартийной и советской прессе.

Печать.

Материалы с мест говорят о том, что достигнуты значительные успехи в области освещения нашей работы в общей и профессиональной прессе. Эту работу необходимо усилить, ибо внедрением в общую печать мы заинтересовываем нашей работой и способствуем установлению правильных взглядов на нее.

Необходимо усилить привлечение работниц и крестьянок к освещению своей жизни и работы в общей прессе, выделение из них рабкоров и селькоров, научить работниц и крестьянок больше интересоваться общей прессой, следить за ней.

Печатная агитация и пропаганда должны занять соответствующее место в нашей работе, ибо они являются одним из лучших способов насаждения и внедрения наших идей в среду работниц и крестьянок.

Специальные печатные органы женотдела рассчитывают, главным образом, на менее развитую часть работниц и крестьянок, для которых общая пресса слишком трудна. Одновременно наши органы должны служить пособием для передовых кадров работниц и крестьянок в их работе среди отсталых масс.

Материалы с мест говорят, что эти мысли недостаточно пропитали наших работников. Рабкоры и селькоры возникают на местах исключительно самостоятельно, женотделы почти ничего не делают, как для увеличения их числа, так и в смысле руководства их работой. Очень мало делается для поднятия тиража наших журналов «Работница» и «Крестьянка».

Журналы мало используются как материал для повседневной работы.

Женотделы на местах не учитывают того обстоятельства, что работницы и, особенно, крестьянки не привыкли покупать книгу, не привыкли включать в свой бюджет расход на чтение. В то же время женотделы должны свыкнуться с мыслью, что бесплатно получать литературу, теперь невозможно.

Губернские женотделы еще не усвоили себе этого. Много случаев заявления претензий со стороны губженотделов на неполучение журналов в то время, как они и не выписали их.)

Поэтому агитации за подписку на журнал женотделам нужно уделить максимум внимания, при чем надо принять во внимание, что «Работница» является теперь приложением к «Рабочей Газете», и надо всячески популяризировать эту газету с ее приложением среди рабочих семей.

Из местных журналов следует обратить внимание на то, что «Коммунарка Украины» должна превратиться в журнал для крестьянки на украинском языке. В этом его основной смысл, в этом есть потребность. Но журнал в том виде, в каком он издается, этой цели не служит.

Не совсем ясна также физиономия журнала «Красная Сибирячка», для какой аудитории она предназначена. За последнее время замечается изменение в сторону большей популярности, чувствуется большая связь с местами. Это

бесспорно надо приветствовать. «Красной Сибирячке» нужно как можно скорее определить ясно и точно, что она издается для крестьянок и приспособиться к своей аудитории.

Подготовка и переподготовка работников.

Вопрос поднятия квалификации работников женотделов и подготовки нового кадра стояли в центре внимания работы женотделов за истекший год, но велась эта работа без достаточного фактического руководства агитпропов губкомов, и это отразилось на построении программ.

Начатую работу надо усилить и углубить по следующим двум направлениям:

1) включать в программы комвузов, совпартшкол, школ политграмоты, кружков и пр. вопросы, которые только по недоразумению числятся вопросами «чисто-женскими», как, например, вопросы женского труда и его перспектива, так называемые вопросы быта (брак, семья, воспитание детей и пр.). Буржуазные организации женщин (феминизм) и их влияние на участие работниц в общеклассовой борьбе. Одновременно втягивать низовых работников женотделов в соответствующие школы, марксистские кружки. С другой стороны, необходимо провести в жизнь постановление Оргбюро о создании центральных курсов для работников женотделов и повести систематическую работу с работницами в женских массах (ячейковыми, волостными организаторами) по вопросам теории и практики работы среди женщин.

По Востоку.

Фабаева.

Быт и право горской женщины.

Горянками называют всех женщин племен Кавказа. Положение женщины везде приблизительно одинаково, везде одни и те же обычаи и права (вернее отсутствие прав), и я думаю, что описав положение балкарок, к которым принадлежу я сама, тем самым в общих чертах я охарактеризую положение горянки вообще.

Мы, балкарцы, составляем одну третью часть Кабардино-Балкарской автономной области и живем в самой нагорной части северного склона Центрального Кавказского хребта. Балкарцы занимаются скотоводством (овцеводством). Мужчины большую часть года находятся на кошах со скотом, а дома с женщинами остается кто-нибудь из младших мальчиков по очереди, чтобы поехать в лес за дровами. Все заботы о доме лежат на женщине. Кроме домашних работ, на ней лежит и все производство шерсти.

Балкарцы занимаются кустарным производством сукна, и вся шерсть, после стрижки овец, поступает в исключительное ведение женщин. Она тклет сукна, делает бурки и полости. Одевает всю семью, и если ей удастся урвать кусочек сукна—продает его. Мужчина в это не вмешивается, это ее, пожалуй, единственное право. В семье, раньше отца, потом мужа, она почти не пользуется правом голоса, в особенности, пока она молода. Только очень старые женщины имеют право принимать участие в семейных совещаниях. К их голосу прислушиваются и советуются с ними. Это обыкновенно бывает мать мужа или какая-нибудь почтенная родственница. Но жена, и в особенности, дочери, не смеют принять участие в разговоре и высказать свое мнение, хотя бы это касалось их самих. Мальчишка-брат, мог распоряжаться судьбой старших сестер и к его голосу больше прислушивались, чем к голосу его матери.

При выдании дочерей замуж, решали все отец и братья, часто до самого конца ничего не говоря не только девушке, но и ее матери. Часто брат на свой страх, не советуясь с отцом, без ведома сестры, устраивает ее похищение.

Каков домашний уклад? Жена и дочери никогда не сидят при отце и муже. Во время обеда подают маленький круглый столик «тепси», и за него садятся: муж, мать его, если есть, старшие женатые сыновья. Когда они кончают, столик несут в черную половину и начинают обедать: жена, замужние дочери и вообще старшие женщины, затем ест мужская молодежь, и уже остатки переходят к невесткам и дочерям.

Русских школ до самого последнего времени у нас не было, при мечетях бывали школы, но девочек никогда не посылали учиться к муллам. И только в княжеских домах бывали исключительные случаи, когда дочь учили читать коран.

Впрочем и мальчиков очень редко посылали в Нальчик (наш областной центр) учиться. В бывшем там реальном училище учились только сыновья дворян. Но дочерей не учили, даже живущие в самом Нальчике. Даже в интеллигентных, по отцу, семьях господствовал взгляд, что вполне достаточно, если дочь будет кое-как читать и писать. Дочери находились под руководством матери; мальчишка, едва он достигал 5—6 лет, отец забирает к себе на кош и ребенок с этих лет воспитывается в духе презрительно-покровительственного отношения к матери и сестрам.

Нечего было и думать женщине даже в 17—18 лет (горянки развиваются очень рано), пойти на сельский сход и послушать только (не говоря уж об активном участии), что там делается. Я помню, как мы лазили на чердак и жадными глазами смотрели в щели на приехавших из Начальника «большевиков», стараясь уловить хоть обрывки того, что они говорили.

Советская власть у нас окончательно установилась с 1920 г. с марта месяца. За эти три года ее существования уже есть огромная перемена. Внешне она, может быть, совсем незаметна, или заметна очень мало. Но в психологии балкарцев, и мужчин и женщин, огромная перемена. Я помню, в 21 г. мне пришлось ездить по аулам для сбора делегатов на съезд женщин Востока во Владикавказе. Какой был ужас со стороны мужчин, главным образом! Женщины легко соглашались и с радостью хотели ехать, но мужчины волновались, есорились, кричали. Пришлось обратиться за помощью к комиссару, чтобы он не пускал их на наше первое в истории Балкарии, женское собрание. Это было в 21 г., а в 22 г. наши балкарки выступали сами в Нальчике на областном съезде Советов. Разве это не чудо?!

Сейчас в стенах К.У.Т.В. пять женщин: две кабардинки и 3 балкарки, из них две, убежавшие в Москву учиться вместе со своими братьями из самых трущоб Балкарии, не знавшие ни звука по-русски. В Нальчикской партшколе учатся еще 3 девушки. Три года тому назад никому и в голову не могло прийти ехать в Москву учиться?

Отдел работниц ограничивается работой в самом Нальчике, и в ближайших русских и туземных селениях, и в глубь гор не заглядывает. Это не его вина. Русскому товарищу трудно работать у нас, во-первых—незнание языка, а во-вторых—и недоверчивое отношение к русской женщине. Нужна долгая и упорная работа, чтобы завоевать доверие балкарки.

И еще одно завоевание революции. В одном из наших селений организована первая трудовая артель женщин ткачих. Это единственный реальный способ подойти к горянке.

С. Любимова.

Письма из Туркестана.

I.

Не только политический момент, но и прямая необходимость.

К вопросам работы в правовой области женотделы зачастую подходят слишком узко.

Нам, конечно, меньше всего интересна сама по себе узбечка, горянка, тюрчапка. Не ради ее прекрасных глаз, которые к тому же так трудно рассмотреть под густой сеткой чадры, поднимаем мы вопросы фактического равноправия, раскрепощения женщины восточных народностей.

К вопросу о семейно-правовом положении узбечки, туркменки мы должны подойти с точки зрения хозяйственной целесообразности.

Что значит проведение в жизнь советского законодательства в области семейно-имущественных отношений?

Это прежде всего — отмена калыма, купли-продажи женщины, многоженства и пр.

Это значит предоставление права женитьбы бедняку, который в настоящее время десятки лет в качестве батрака у бая настойчиво собирает калымные деньги, имущество, чтобы в 40—50 лет купить жену. Это значит, ударить по байским хозяйствам, где купленные жены являются в большинстве рабочей силой, хотя и купленной, но наиболее дешевой.

Разве когда-нибудь бедняк сумеет приобрести и содержать 3—4 жены? Прибавьте к этому такие обычаи старого, как брачное право на воду в Туркмении (не женившийся не имеет права на воду, а при искусственном орошении, значит, и на землю), и каждому станет понятно, что советское законодательство решает вопрос только в интересах бедноты.

Туркмен не получает, не женившись, права на воду. Женщина этого права совсем не имеет.

Купленную жену не выпускают обычаи из семьи мужа даже после его смерти (жена со всем имуществом переходит по наследству к ближайшему родственнику).

Не борясь с подобными пережитками старого, мы поддерживаем тот патриархально-родовой уклад, который таким огромным препятствием стоит на пути культурного и экономического развития каждой восточной области и республики.

Нужно помнить, что именно на Востоке, больше, чем где бы то ни было, вопросы семейно-имущественных отношений переплетаются со всем хозяйственным укладом. Мы, конечно, ни в какой мере не можем поддерживать постановки вопроса, подобно выдвинутому в Туркестане, — укрепление киргизской семьи (в плоскости ограничения прав киргизки). Вопросы семейно-имущественных отношений жизненно настолько надели, что разрешение их не породит никакого недовольства, как думают некоторые товарищи.

Вот случаи обращения самих декхан: «есть за-

явления в женотдел с просьбой *понизить цены на женщин*, так как бедняцкое население не имеет возможности купить себе жены, а этим обуславливается целый ряд положений в декханском хозяйстве, как, например, «водопользование» (из письма завженотделом Туркмении).

В то же время есть случаи *закупок «партиями» женщин в Фергане*, где голод снижает все цены. Были же случаи в Киргизии, когда бай покупали в голодный год жену за пуд лебеды!

Какая бессмыслица, когда, с одной стороны, брачное право определяет основные моменты в жизни декханки и, с другой, так бережно охраняется для баев многоженство при значительно меньшем количестве женщин сравнительно с мужчинами (883 женщ. в Ферганской обл. на 1000 мужчин, 913 женщин в городах Туркестана на 1000 мужчин и т. д.).

К вопросам практического проведения советского законодательства в области семейно-имущественных отношений мы должны подойти вплотную.

Работа в этой области вызывается требованиями хозяйственного развития. Во всей работе среди женщин правовая работа должна занять одно из основных мест.

II.

Из опыта работы 1).

(К вопросу всероссийского совещания завженотделами).

В числе основных моментов в работе партии среди женщин восточных народностей до последнего времени выдвигались вопросы организации женщин «вокруг кооперативных заданий», улучшения экономического положения восточниц, главным образом, через вовлечение их в производственные артели.

Правда, в начале работы, в период военного коммунизма восточные области и республики покрылись достаточно густой сетью женских артелей.

Но первые же шаги энга выбили из-под них почву, и в настоящее время мы не имеем ни одной артели мало-мальски себя оправдывающей. Прежде всего, причиной является чрезвычайно малая производительность труда женщины восточных народностей, составляющих эти артели. Так, узбечки Ташкента в качестве прядильниц по своей производительности в десять и больше раз уступают русским. Второе — изделия артелей не удовлетворяют требованиям рынка. Нитки узбечки-прядильницы могут идти лишь на местную «мату», в то время как ткацкая мастерская в том же Ташкенте закупает пряжу (из туркестанского хлопка) в Москве.

Из рук узбечки продукт выходит более дорогим, чем он доставляется с московских прядильных машин. Чтобы заработать на пряжу, — нужен каторж-

1) Печатается в дискуссионном порядке.

ный труд кустаря. Ткацкие мастерские из тех узбечек (с более дешевой и годной для станков пряжей из Москвы) опять-таки не выдерживают требований хозяйственного расчета. Что ручные ткацкие станки перед тем же московским машинным производством! Наконец, третья отрасль—швейные мастерские, артели швейниц. При подготовке швейниц в мастерских при женских клубах мы создаем или еще новый кадр безработных (швейницы именно имеют наибольший процент безработицы в Ташкенте), или в лучшем случае даем женщине, побывшей в мастерской, помимо навыков хозяйки, умение выполнять домашнюю работу по обшивке детей, мужа. Ни то, ни другое для нас не интересно.

Остаются чисто-местные производства: выделка ковров, тибетск и пр., но на организацию этого дела нужны затраты слишком значительных сумм, которые в процессе того же коврового производства слишком тяжелы в обороте.

Следовательно, с точки зрения государственного расчета женские артели не выдерживают критики.

Содержание артельщиц за счет государства (считая важнейшим моментом самую возможность организации кустарниц) не оправдывается результатами работы. Создавать мастерские для увеличения числа кустарей—бессмыслица.

Что следует отсюда?

1. Центр тяжести в партийной работе среди женщин восточных народностей должен быть перенесен на углубленную культурно-просветительную работу.

2. В работе по улучшению экономического положения восточницы необходимо создание учебно-показательных мастерских, поставленных на твердые ноги в смысле их полного финансирования.

3. В мастерских должна готовиться рабочая сила такой квалификации, которая потребуется в ближайшие годы развития местной промышленности.

4. При существующих уже фабриках и заводах необходима организация института ученичества (в роде школ фабзавуча) для женщин коренного населения.

Табл. № 17 к ст. „Профсоюзы и работница“, к стр. 21.

Табл. № 17.

Женщины в хозорганах.

	Швейник.	Мелангруд	Текстильц.	Химики.	Печатники.	Швейники.	Коммун.	Жел.дор.	Итого.
Директоров, помощн. их, помощн. управ. заводов, председ. трестов	1	—	5	1	—	2	—	—	9
Зав. отдел. хоз., яслями, детск. дем. и т. п.	11	31	5	—	2	—	2	—	51
Зав. мастерск., амбулат. зубо-врач. каб. и т. п.	9	27	10	—	—	—	5	—	51
Всего	21	58	20	1	2	2	7	—	111

Из писем с мест.

Н. Алексеева.

Д о н б а с с.

Совещание прошло удивительно дружно в тесном общении с заведывающими.

1. Указывали на слабость руководящего материала за последний период.

2. Указывали на то, что профработа фактически руководителя губженотделом, хотя и в согласии с верхушкой губпрофсоюза, но не имеет своего отражения в работе губотделов. Много прозевывают. Контакт на периферии в низовых ячейках профессиональных поэтому частенько срывается.

Отсюда сделали целый ряд выводов и в частности от верху до низу, руководство профсоюзов вплоть до совещаний с профорганизаторами.

Чрезвычайно интересно отмечен опыт цеховых уполномоченных и помощн. уполномоченных, деятельность внештатных инспекторов труда.

У нас их 80 чел. Из них имеют мандаты 27 чел., из которых 10 на селе по защите прав батрачек. Остальные мандатов еще не получили, так как их утверждает губернский отдел труда и это длинная история, но они развернули большую практическую работу в согласии с профорганами на низу.

Любопытно идет активная борьба за квалификацию.

Была тенденция на местах в шахтах снять женщин квалифицированных путем другой работы в шахте Лошновецад,—это требует знания всех мест. В шахте попробовали заменить мужчинами,—те оказались не на месте. Работницы отказались их обучать, в результате их приняли обратно. То же на лебедках и на спускных машинах, в шахты.

В целом ряде мест весьма привилось индивидуальное обучение на станках. Практиканство на свободных станках.

Теперь о самом важном.

Рудники переходят на самокупаемость. Куре взят на старое довоенное соотношение по отношению обслуживания рудника. До революции 9% женщин в угольной промышленности равнялся 1,3% мужчин. Сейчас мы имеем 15,5% женщин, с тенденцией к ежемесячному росту.

Срочно приняли меры с союзом горняков. По

главное—квартирный кризис. Мы издали через горняков распоряжение о невыселении сокращенных детских женщин с квартир, об оставлении детей в яслях и в домах. Об оставлении кадрового состава работниц на работе, но яслей у нас нет почти. Работниц, работающих, были случаи, за 7 верст высеяли и здесь.

Второе дело—удар по металлургии в Юзовке, в Макеевском кусте сокращают 5.000 чел., из них 2½ тысячи будут женщины.

В Луганске сократили с патронного завода—1.500 женщин, а потом ходили кланялись женотделу, чтобы дали людей еще больше прежнего.

Любопытно, что такие катастрофы всегда разражаются зимой.

Это еще больше осложняет положение. Нужны экстренные меры. Мы собираем совещание по этому вопросу заинтересованных органов.

Возможно придется толкнуть Москву об отпуске особого фонда, сумм по борьбе с безработицей.

Я очень колеблюсь в выходах. Думаю, что не по линии столовых учреждений и пр. придется делать работу, а по линии отбора связанных с деревней и чистых пролетарок и об усиленном отпуске средств через соцстрах.

Теперь дальше:

Дамоклов меч сокращений создает напряженную атмосферу. А здесь вводится сдельщина и сверхурочные работы.

Явно, болей сокращений, работница пойдет по линии выматывания сил и здесь никакой кодексе не поможет.

Совещание по этому вопросу выказалось за *нефорсирование* работы по охране труда.

Охрана труда иначе на это дело смотрит, и пытаясь форсировать.

Так, в течение последних месяцев снято с *подземных работ* до 1.000 работниц.

Совещание находит, что здесь необходимо сверху дать распоряжение о допущении женщин на определенные работы под землей. Для подростков допустили 9 категорий работ под землей. Для женщин количество этих категорий будет не больше 6.

Циркулярное письмо

Всем организациям Всероссийского союза горнорабочих в Донбассе.

Сохранить основной кадр работниц.

Проходящее в настоящее время сокращение штатов в первую очередь отзывается на женщинах-работницах. Кроме того, имеет место также и огульное сокращение работниц, что еще более усугубляет тяжелое их положение. Исходя из этого эконт губотдела предлагает к руководству следующие мероприятия, необходимые при сокращении:

1) Список увольняемых работниц согласуется в РКК с участием профорганизатора женщин. При увольнении должен быть соблюден принцип персонального подхода к каждой из сокращаемых, применяя меры к сокращению кадровых работниц, продолжительное время находившихся на предприятии.

2) При увольнении, помимо производственных интересов, следует принимать во внимание и следующее:

а) в первую очередь увольняются прищлые работницы, связанные с селом, недалеко отстоящим от рудника;

в) по возможности оставленные в производстве женщины, являющиеся основными работниками земли, особенно в тех случаях, когда у них имеются дети и нет мужей.

3) На основании постановления УпНКТ опубликованного в «Известиях УпНКТ» от 25-го мая 1922 года.

а) Одиноким женщинам, не имеющих других средств к существованию, кроме заработка на руднике, и имеющим детей до одного года, должно быть отдано предпочтение перед другими рабочими и служащими, при оставлении на предприятии.

в) Увольняемые одинокие женщины, а также их малолетние дети не подлежат выселению из занимаемых ими помещений, а также дети увольняемых не могут быть удалены из яслей, школ и детских домов и т. д. содержащихся предприятиями, где произошло сокращение, до момента прискания сокращенными работы в других предприятиях.

После сокращения сообщить количество увольняемых женщин и процент их к общему числу уволенных рабочих и служащих.

Зав. ЭКОНТ (А. Хачатурьянц).

Секретарь отдела (Артановский).

Согласовано с Губженотделом (Н. Алексеевой).

А. Снегова.

3-й окружной съезд работниц и селянок Мариупольщины.

В конце ноября 1923 г. в Мариуполе был окружной съезд работниц и селянок по выбору от районных и городских делегатских собраний.

Ряд вопросов по первому докладу—«положение пролетариата в Германии»—показал, как сознательно делегатки относятся к международному положению и к делу помощи зарубежным братьям.

«Мы должны быть стойкой опорой для них»,—говорили на съезде.

Много внимания съезд уделил вопросу внутреннего строительства делегатских собраний и ликвидации безграмотности, злу, так ярко чувствуемому и сознаваемому большинством работниц и селянок. Принятые по этому вопросу практические решения о более активной работе каждой делегатки в делегатском собрании, о постепенном втягивании более отсталых и т. д.—все эти решения ставят своей задачей поднятие классовой сознательности и политического уровня массовой работницы.

Из других вопросов, стоящих на повестке дня, (профработа, социальное воспитание, охрана материнства и детства), съезд с особенным вниманием остановился на кооперации; из ряда вопросов и развернувшихся затем прений ясно было, что ближе всего делегаткам вопросы быта, вопросы изменения их собственной домашней жизни, разгрузка от ряда домашних и семейных забот и хлопот. Вот эти задачи ставили они перед кооперацией.

Характерен состав съезда: из общего числа 120 делегаток свыше 60-ти работниц, около 50 селянок и 6 домашних хозяек. Пестрый национальный состав

(7 национальностей) говорит, насколько широко охвачена женская масса округа: выделяется группа гречанок—семнадцать делегаток. Возрастной состав: от 20—40 лет, иначе говоря тот возраст, когда женщина бывает наиболее захвачена семейной жизнью. На съезде присутствовало около 90 человек; из них 15—около 50 лет и лишь 15 до 20 лет. Членов профсоюзов—70 человек, членов клубов—40 человек, из селянских делегаток членов сельсовета—36 чел.; КНС (Комитетов незаможных селянок—Комитетов бедноты) 30 чел., и состоящих членами селянских будынок—20 чел. Всего съезд представлял 600 делегаток на селе и 300 в городе, в свою очередь, объединяющих вокруг себя около 13.000 селянок и две тысячи работниц города.

Эти цифры ясно говорят, какая большая работа проделана партией через женотделы, как огромно достижение в самой гуще женского трудового населения города, и, что еще значительней, села. Работа отделом работниц проделана большая: забитая и молчаливая сотни лет селянка заговорила. Она тянется к свету, знанию, к политической активности и общественной работе. Теперь надо закрепить эти достижения, надо дать выход проснувшемуся здоровому настроению. С этой усложненной и углубленной работой справится женотдел только при непосредственно участии (не только в области благих пожеланий) и поддержке всех партийных, профессиональных и советских организаций и каждого члена партии в отдельности.

Марузина.

Съезд делегатов-крестьянок.

Старобельск.

В конце ноября 1923 года в Старобельском, самом глухом и отсталом округе Донецкой губернии, известном под названием «Сахалина», состоялся окружной съезд делегатских собраний селянок (крестьянок). Город Старобельск находится от ближайшей станции железных дорог в 60 верстах. Большинство обитателей различных сел и хуторов во всю свою жизнь не только не видели железных дорог, но и в своем окружном городе никогда не были.

От разных отдаленнейших сел прибыли 94 делегатки, из них только 5 не селянки, остальные все селянки и в большинстве члены К.Н.С.—комитетов незамужних селянок (комитеты бедноты).

Все время заседания у присутствующих чрезвычайно напряженное внимание. Замечание одной пожилой селянки: «кто буде робить, як все будем

учитьця», было покрыто потоком объяснений и возражений остальных делегаток.

Много дебатов также вызвал доклад о социальном воспитании. После доклада обследованы группами делегаток детдома.

В конце заседания по желанию самих делегаток (в программу не входило) был организован митинг-шестивне со знаменами, музыкой на братские могилы. Выступали селянки, говорили о революционной борьбе. Одна селянка Стрельцовского района—Сурова говорит: «Раньше не могла я ни с кем разговаривать, а сейчас могу говорить со всяким, и все меня за человека принимают». Съезд показал, что среди селянок растет интерес к новой жизни и к коммунистической партии.

Необходимо только усилить, удвоить, удесятерить работу на селе.

А. Краева.

В и т е б с к.

Работа за последний период значительно продвинулась вперед и организационно окрепла. Заметна большая тяга к женотдельской работе как со стороны работниц, так и со стороны крестьянок. Сейчас по губернии крестьянок-делегаток—1010, работниц 506 и домохозяек—жен рабочих и коммунистов, принимающих активное участие в работе,—500 человек.

Развернута работа делегатских собраний, как в городе, так и в ударных волостях. В самом Витебске развернуты 4 секции: профессиональная, матмлада, соцвос, кооперативная, которые регулярно работают каждую среду.

Почти все делегатки посещают политшколы, маркскружки и открытые собрания ячеек и т. д. В партию вошло работниц от станка 30 чел., крестьянок—10.

В горсоветы избрано 47 чел., в райсоветах крестьянок 84 чел. На волостных съездах участвовало крестьянок 155 человек., на уездных 40 ч., на губерньском 24 чел. 1 работница-делегатка была в президиуме съезда. На всероссийский съезд проведена делегатка с решающим голосом. Внутри предприятий и волостей ведется углубленная работа по инструкциям и особым программам. Со

стороны всех организаций к женотделу самое внимательное и серьезное отношение. Единственно с ГСПС долгое время не могли наладить связи, но за последнее время изжиты все трения. Теперь разворачиваем уголки работниц в красноармейских частях. Работа захватила коммунисток, и теперь нет ни одной части, которая не обслуживалась бы нами. А также выделены инспекционные тройки для проверки работы на местах и инструктирования работников на предприятиях и ударных волостях и совхозах. Организован губернский комитет помощи германским работницам, который приступил уже к работе. Проводим кампанию за выписку журналов «Работница» и «Крестьянка». На общегородском делегатском собрании постановили каждой делегатке выписать по 1 экз. и кажд. 10 работницам также по 1 экз.

Организован кружок по работе среди женщин из 10 чел., цель этого кружка—подготовить активных работников женотдела. В губсовпартшколе и усовпартшколе забронировано 15% всех крестьянок и работниц женотделом. Думали провести курсы съезда для волостных организаторов. Мною написан сценарий политеуда «над новым браком», который (сценарий) просмотрен агитпропом и утвержден.

А. Р.

За границей.

Из Франции.

Женская профсоюзная конференция.

11 ноября 1923 г. в Бурже состоялась первая конференция работников среди женщин в профсоюзах. Эта конференция предшествовала конгрессу профсоюзов, объединенных в ГУКТ (Генеральной Универсальной Конфедерации Труда). Уже несколько месяцев, как при Генеральной Универсальной Конфедерации Труда организована центральная женская комиссия, которая начала вести систематическую работу среди женщин в профсоюзах. Этой комиссии, как видно из доклада ее секретаря Марии Гильо, пришлось бороться с затруднениями всякого рода, но, главным образом, с недостатком активных работников.

В конференции участвовали 19 работников среди женщин.

После весьма оживленных прений по поводу программы будущей деятельности комиссии, и в частности организации работы по наиболее полной и всесторонней информации относительно всех видов эксплуатации женского труда, большинством конференции была принята следующая резолюция, предложенная от имени коммунистической фракции тов. Люси Кальяр и Сюзанной Жиро, выявляющая отношение французской работницы к русской и германской революциям:

Резолюция по профсоюзной ориентации.

«Товарищи, члены профсоюзов, участвующие в женской профсоюзной конференции в Бурже 11 ноября 1923 г., предлагают конгрессу конфедерации утвердить центральную женскую комиссию в числе 11-ти членов. Задачей женской комиссии является собирание наиболее полных и всесторонних материалов по вопросу об эксплуатации женщины для освещения и распространения этих материалов в печати и устно.

Женская комиссия должна опубликовывать в партийной и профсоюзной прессе результаты предпринятых ею анкет, дабы на руках у товарищей находился материал наиболее точных сведений, которыми можно было бы убедить наиболее индифферентных работниц.

Информация должна иметь в виду, главным образом, следующие пункты:

- 1) заработную плату и условия женского труда;
- 2) рабочие законы и их нарушение со стороны хозяев.

Женская комиссия предлагает всем профсоюзам, имеющим в своем составе значительное число женщин, организовать женские группы или комиссии для составления таблиц заработной платы и усло-

вий труда работниц по каждой отдельной профессии. Эти таблицы должны быть пересланы в центральную женскую комиссию. Задачей женской комиссии являются также ознакомление работниц со всеми законами по охране труда и собирание сведений от этих последних в случаях нарушения законов.

В самом процессе этой работы женщины, живущие наемным трудом, придут к убеждению, что никакие анкеты со стороны капиталистического государства не улучшат положения женского труда, пока государственный аппарат находится в руках враждебного трудящемуся класса. Они поймут, таким образом, спешную необходимость для пролетариата взять власть в свои руки. Они осознают, насколько сильна эксплуатация женского труда со стороны всего капиталистического общества.

Для продолжения и развития работы, начатой в течение 22—23 гг., женщины, члены профсоюзов, участвующие в национальной конференции, постановляют просить конгресс профсоюзов об утверждении женских комиссий, в первую голову в Парижской области.

Рекомендуется также создание постоянных или временных делегаций, смотря по возможности, в областях, где находится большое количество женщин-работниц.

Конференция считает, что, помимо чисто-профсоюзной, цеховой работы среди женщин, необходимо развивать в женских рабочих массах классовое сознание и международную солидарность.

Для достижения этой цели центральная женская комиссия и женский секретариат, являющийся отделом секретариата пропаганды, должны совместно с большинством конфедерации широко распространять лозунги Центральной Унитарной Конфедерации Труда по борьбе против империализма, фашизма и против войны. Эти органы должны содействовать сближению женских масс с российской пролетарской революцией. Они укажут работницам, что пролетарская власть в России является единственной, которая позаботилась о том, чтобы создать, несмотря на всю экономическую разруху, учреждения помощи матери и работнице.

Конференция отказывается от осуждения той или другой части революции, считая ее в целом наиболее совершенным воплощением пролетарского раскрепощения в настоящее время.

Понимая, что германская революция является не чем иным, как продолжением, развитием и укреплением русской революции, конференция считает своим долгом освещать перед женскими массами события, происходящие в Германии, и привлекать их к содействию и поддержке германского пролетарского движения.

Товарищи женщины, члены профсоюзов, собравшиеся в Бурже, объединенные в Красном Профинтерне с рабочими и работницами всего мира,

дают слово отдать все свои силы на дело привлечения сестер по труду и нищете к борьбе за освобождение пролетариата».

Эта резолюция была принята большинством 15-ти голосов против 4-х.

Информация о положении французской работницы.

Газета «Л'Увриер («Работница»), орган женотдела коммунистической партии Франции, опубликовала за ноябрь прошлого года анкеты о заработной плате и условиях труда французской работницы в следующих профессиях: работниц белошвейек в Руане, работниц фабрик шампанского вина, работниц обуви, кожаных изделий, фабрик консервов, кустарниц-швей, работниц рыболовных сетей, изготовления сандалий и картонажных изделий.

Женская демонстрация против войны. По случаю открытия в Невере (Франция) памятника павшим на войне, работницы, собравшиеся толпой у памятника, встретили свистками и угрозами президента республики Пуанкаре, приехавшего для открытия монумента.

Италия. С 1-го декабря начал снова выходить орган итальянских коммунистов «Ла Компания». Появление журнала вызвало большое оживление в женских рабочих массах; в Поло и Комо номера «Ла Компания» сейчас же разобраны по фабрикам.

Англия. Трудящиеся женщины в Англии в последнее время были очень заняты предвыборной агитацией и выборами в парламент. До сих пор в английский парламент были выбраны женщины-депутатки только со стороны буржуазных партий. В предстоящие выборы выдвинуты кандидатуры нескольких женщин со стороны рабочей партии и тов. Елены Вилькинсон, от коммунистической партии Англии. Обе последние партии заключили блок для совместной борьбы на выборах против буржуазных партий консервативов и либералов. Одним из общих требований является требование признания Советской России¹⁾.

Участие женщин в кооперации до сих пор наиболее сильно в Англии. В центральном управлении кооперации имеется несколько женщин, членов правления. Женский союз кооперативов насчитывает до 1.000 групп, с 52.000 членов женщин. Союз имеет регулярные собрания и устраивает курсы по кооперации для женщин. Женские кооперативы принимают участие в рабочих стачках. Кооперация занимается также политическим воспитанием своих членов, содействующих мерам охраны материнства, обсуждает законы о браке и разводе. Такие же объединения женщины по кооперации имеются в Шотландии, Ирландии и Соединенных Штатах Америки.

Миловидова.

Женская коммунистическая пресса о Советской России.

Западно-европейская буржуазная и реформистская печать распространяет самые чудовищные сведения о Советской России, и компартиям стоит немалых трудов все их инсинуации опровергать.

Для этого необходимо в первую очередь правильно поставить информацию, идущую от нас. С ростом и укреплением компартии западных стран, коммунистическая пресса сумела систематизировать и поставить на большую высоту информацию рабочих и работниц о всем происходящем в Советской России. Нельзя однако сказать, чтоб это делалось в достаточной мере. Виноват в этом и недостаток корреспондентов из Советской России.

В женской коммунистической прессе информация о России поставлена более полно и систематично. Так, в германском органе женотдела коммунистической партии «Ди Коммунистин» Статьи о Советской России попадались довольно часто, но они охватывают слишком узкий круг вопросов. Большинство из них посвящено описанию детских домов, домов матери, какому-либо предприятию, где имеются ясли, детский сад, есть маленькие рассказы, перепечатки из «Работницы» и «Крестьянки», где работницы пишут о себе, как они занимаются в школе по ликвидации неграмотности, как борются с самоубийцами, о героинях Аннушках, о красных сестрах и т. д. Есть статьи и теоретического характера: о поднятии квалифи-

кации женского труда, о семейном праве, о выставке охраны матмлада, но все они носят характер больше агитационный, чем информационный.

В швейцарском журнале «Работница» статьи в таком же духе, но там больше внимания уделяется женщинам — членам коммунистической партии. Разбирается их социальное положение, образование, возраст и т. п.

Французская еженедельная газета «Л'ювриер», также много говорит о социальном воспитании, о детских домах, интересуется женским составом нашей партии. Но ничего не говорит о тех колоссальных трудностях, которые приходится преодолевать русской пролетарке и крестьянке на своем пути.

Надо думать, что такого рода информации является следствием еще недостаточной зрелости женских масс, и характерно, что в чехо-словацком органе женотдела «Ди Коммунистин» помещается весь серьезный материал о достижениях работниц в Советской России. Обо всем говорится деловито и теоретически обосновано: о женщинах в профсоюзах, о методах работы среди женщин, о работе среди восточниц, о новом кодексе, о поднятии квалификации жен-

¹⁾ По последним сведениям из Англии, в парламент выбраны депутатами всего 8 женщин: из них 5 представительниц буржуазных партий и 3 представительницы от рабочей социалистической партии: последние Сюзанна Лавренс, мисс Жевсон и Маргарита Бонфильд.

ского труда. Попадаются тут и биографии рабочих, например директора фабрики Иваново-Вознесенска, красной сестры во время гражданской войны, и т. п.

Для квалифицированных работников женотдела есть орган женского Секретариата Коминтерна «Фрауэинтернационале». Этот журнал издающийся с 21 г., дает полную картину борьбы и всех достижений рабочих и крестьянок, дает правильную оценку всех неудач и ошибок. Все конференции, съезды, совещания находят тут свое отражение. Первое место уделено Советской России. Возьмем, к примеру, последний номер журнала. Тут статья Смилович о «Международном женском дне», оженщинах в профсоюзах», Изы Штрассер, «об итогах работы среди рабочих и крестьянок» Юриной. Тут цифры убедительно блещут успехами и ростом работы среди пролетарок. Их втягивание в советское, профессиональное, партийное строительство и в строительство новой жизни. Тут есть и заметки, о

первой женщине-дипломате (Александре Коллонтай), о крестьянках-членах советов. Этот журнал пользуется большой популярностью и среди буржуазных феминисток. Осуществление полного равноправия в рабочем государстве вышибает их из колен.

Однако, информирование о работе среди женщин не замыкается в рамках одной женской прессы. Общая пресса начинает уделять этой работе также свое внимание. Особенно полно находит она свое отражение в «Импрекоре», органе Коминтерна, издающемся на трех языках. Мы находим статьи: «О семейном праве», «О совещании губженотделов». — Смилович, «О работе среди женщин Кавказа» — Голубевой, а также приветствия и воззвания рабочих. Подобно тому, как «Импрекоре» приносит нам резолюции сочувствия беспартийных рабочих даже Австралии, он передает также воззвания ко всему миру от делегатских собраний русских рабочих.

Лига помощи трудящимся Германии и их детям.



Идея создания лиги помощи германскому пролетариату и его детям зародилась у московских рабочих в тот момент, когда внимание трудящихся было приковано к развивающимся событиям в Германии.

Испытавшие на своих плечах тяжесть лишений, сопряженных с гражданской войной и муками голода в Поволжье, закаленные суровой школой революционной борьбы, наши рабочие с боль-

шой тревогой следили за героической борьбой рабочего класса в Германии в октябрьские дни.

Вначале порыв сочувствия к борющемуся немецкому пролетариату вылился стихийно: для облегчения страданий детей немецких рабочих рабочие на своих делегатских собраниях и по предприятиям производили сборы пожертвований, в числе которых были и ценные, золотые вещи (Москва, Орехово-Зуево, Орел, Курск). Массовая передача пожилыми работницами крестов, наконец, ризы с «иконами исторической давности» были весьма характерными моментами нарастающего подъема.

Затем, когда, вследствие развала промышленности, саботажа буржуазии и предательства с.д., голод и нищета немецкого пролетария и его семьи приняли угрожающие формы, и весть о страданиях голодающих детей германской работницы стала просачиваться в гущу московских рабочих, последние стали приходить к мысли об оказании планомерной помощи немецкому пролетариату. Авангардом пошли делегатки, увлекая за собой рабочую массу.

Теперь, когда Лига прочно встала на ноги в Московской губ. и ряде промышленных губернских центров (о них будет указано ниже), без преувеличения можно сказать, что делегатские собрания рабочих явились застрельщиками в смысле фиксации внимания и привлечения симпатий трудящихся к судьбам германского пролетариата.

В Москве и Пскове делегатские собрания обратились с воззваниями к немецким работницам; в Орле выразили благодарность работницам Москвы, создавшим Лигу помощи. В том же Пскове по докладу представителя отделения Лиги, XIII губернский съезд советов вошел всем составом членами в Лигу.

Естественно поэтому, что идейно-организацион-

ное руководство в этой работе осталось за отделами работниц. Избранный в конце октября районными делегатскими собраниями Москвы *Всесоюзный комитет Лиги* из 50 работниц (в большинстве беспартийных) разработал план организационного строительства, целью которого было максимальное достижение живой связи трудящихся масс с Лигой, путем создания на предприятиях ячеек содействия массы всем мероприятиям Лиги.

От ячеек содействия до уездных, а затем и губернских отделений Лиги, — комитеты, которые также избирались на делегатских собраниях работниц — такова организационная схема Лиги от периферии до центра.

В настоящее время (на 1 января 1924 г.) губернские отделения Лиги открыты в губерниях: Московской, Псковской, Тамбовской, Екатеринославской, Владимирской, Калужской, Курской, Троицкой (округ), Башкирской республике (Уфе) и Белоруссии (Минске). Поступали довольно значительные суммы из Владимирской губ., отчасти Курской и из Ижевска. Ведет работу Борисоглебский уезд. Судя по отчетам с мест, губернскими отделениями Лиги был взят правильный курс организационного строительства.

Учесть количество членов во всесоюзном масштабе, а также материальные ресурсы пока не представляется возможным. Поэтому приходится

оперировать цифрами Москвы и Московской губ. За два месяца (с 1-го ноября 1923 г. по 1-го января 1924 г.) вступило членов:

По Москве	30 тысяч.
„ Московской губ.	5 тысяч.
Денежных сумм	7.379 руб. зол.
Облигац. золот. займа	270 шт. на 1.370 р. зол.
Облигац. хлебн. займа	140 шт. на 474 п. хлеба.
Золотых вещей	150
Серебрян.	343
Разных вещей (одежда и т. п.)	104

Нужно сказать, что работницы в изыскании средств проявляют неутомимую энергию. Лотереи, подписные листы, вечера-спектакли, сборы натурой, — все это идет на средства Лиги. Сочувствие широких рабочих масс к Лиге не охлаждает. Каждый день приносит десятки и сотни новых членов. Вступают коллективно предприятиями, группами и индивидуально. Тем не менее, далеко еще не закончен организационный период охвата трудящихся масс в целом. Поэтому перед губернскими отделениями Лиги стоит задача — продолжать работу по вовлечению в Лигу, широко охватывая цели и задачи этой организации.

Надо полагать, что V Всесоюзное Совецание в своей работе уделит и этому вопросу должное внимание.

Комитет Лиги.

Участие женщин в коммунистических партиях Европы.

СТРАНЫ.	Число женщин-членов компартии.	% по отношению ко всем членам партии.
Германия	35.000	12
Австрия	2.200—500	15
Чехо-Словакия	34.000	20
Франция	1.800	2
Италия	350—400	1½
Англия	Неизвестно	—
Бельгия	30	6
Норвегия	15.677	25
Дания	1.200—1.500	33
Швеция	—	18
Финляндия	400	22,5
Эстляндия	200	7
Болгария	700	2
Румыния	—	3

О лиге помощи детям германских рабочих на Украине.

Лига помощи детям германских рабочих на Украине была создана в Харькове 20-го ноября, на общегородском делегатском собрании, посвященном 5-летию юбилею работы женотделов в СССР и 3-летию на Украине.

Для организационного закрепления этой работы, группа активных делегатов, в количестве 30 человек собралась, приняла московский устав Лиги, обратилась с воззванием ко всем делегаткам Украины и выбрала временное бюро из 3-х лиц. В состав бюро вошли: председатель помощи трудящимся Германии т. Угаров, тов. Твердохлебова, делегатка, первая снявшая свой золотой крест для детей германской работницы и секретарь т. Каташева.

Сейчас работа все ширится, новое организационное собрание 12-го декабря зарегистрировало 44 ячейки содействия, организованных на предприятиях, уполномоченные которых явились на это собрание. 20 находятся в процессе организации.

Деньгами внесено 176 руб. 87 коп. в золотом исчислении. Остальные деньги хранятся в сберегательных кассах. Каждая уполномоченная имеет на свое имя книжку сберегательной кассы, куда вносит все полученные деньги. К 20-му числу будет подведен месячный итог, и деньги будут отправлены в Москву.

Сейчас на первом месте идет Основянский район, а из предприятий Швейпром. и картонажная ф-ка.

В Киеве особенно отличилась 4-я табачная ф-ка, которая в ближайший день полочки собрала по подписным листам пожертвований около 15 червонцев (на фабрике 500 рабочих, из них 330 работниц). Здесь выбран комитет из 7-ми лиц.

В Екатеринославе все делегатское общегородское собрание, тоже собравшееся для празднования юбилея пятилетия работы, целиком вступило в члены Лиги помощи.

Секретарь временного бюро Л. Каташева.

СОДЕРЖАНИЕ:

<i>Ем. Ярославский.</i> —За ленинизм.	1
Вопросы организации и агитации.	
<i>Смидович, С.</i> —Работа в массах.	3
<i>Ромберг, Е.</i> —Работа на предприятии.	4
<i>Нюрина, Ф.</i> —Кружки работниц на предприятии.	5
<i>Ковнатор, Р.</i> —Провинциальная печать о пятилетии работы партии среди женщин.	7
<i>Нюрина, Ф.</i> —О работе в клубах.	10
<i>Галина, А.</i> —Быт крестьянок и работа среди них.	11
<i>Ромберг, Е.</i> —Работа среди жен коммунистов.	15
<i>Ф. Н.</i> —Материал к агитации и пропаганде.	16
Профессиональное движение.	
<i>Павличенко, Г.</i> —Профсоюзы и работница.	18
Вопросы быта.	
<i>Охотников, Т.</i> —К вопросу о новом быте.	22
<i>Островская, Н.</i> —Вовлечение работниц в кооперацию.	2
Работа Ц. О.	
Отчет Ц. О. (проект тезисов).	
Обзор резолюций по основным вопросам с 4-го совещания.	
Работа за летний период 1922 г.	
Агитпропработа (проект тезисов).	
По Востоку.	
<i>Фабаева.</i> —Быт и право горской женщины.	
<i>Любимова, С.</i> —Письма из Туркестана.	40
Письма с мест	
<i>Алексеева, Н.</i> —Донбас.	42
<i>Снегова, А.</i> —Мариуполь.	43
<i>Марузина.</i> —Старобельск.	44
<i>Краева.</i> —Витебск.	—
За границей.	
<i>Арборе-Рали.</i> —Из Франции.	45
<i>Миловидова.</i> —Женская Коммунистическая пресса о Советской России.	46
Лига помощи трудящимся Германии и их детям.	47

Цена отдельн. № в Москве, пров. и на ст. ж. д. 20 коп. черв.

ИЗДАТЕЛЬСТВО „КРАСНАЯ НОВЬ“

МОСКВА, Милютинский пер., 22.

ОТКРЫТ ПРИЕМ ПОДПИСКИ НА СЛЕДУЮЩИЕ ПЕРИОДИЧЕСКИЕ ИЗДАНИЯ на 1924 год.

„КОММУНИСТИЧЕСКИЙ ИНТЕРНАЦИОНАЛ“

Орган Исполнит. Комун. Интернационала.

Подписная плата: аванс—5 р. Ц. отдел. кн.—2 р. 50 к.

Двухмесячный журнал

„Коммунистическое Просвещение“

Орган Г. Ц. П.

Подписная плата: 1) Без приложений: 2 мес. (1 книжка)—1 р. 25 к., мес. (2 кн.)—3 р. 50 к., 1 год (6 кн.)—7 р.
2) С платными приложениями, только для полугодовых и годовых подписчиков: 6 мес. (3 кн. журнала и 6 кн. прилож.)—5 р. 75 к., 1 год (6 кн. журнала и 6 книжек прилож.)—9 руб.

Ежемесячный журнал эконом., политики, финансов и Государственного Хозяйства.

„СОЦИАЛИСТИЧЕСКОЕ ХОЗЯЙСТВО“

10 номеров в год.

Подписная плата: 1 год—2 черв., ¼ г.—1 червоней.

Ежемесячный общедоступный научный журнал.

„ИСКРА“

Подписная плата: 1 м.—60 к., 3 м.—1 р. 75 к., 6 м.—3 р. 50 к. 1 г.—7 р.

Ежемесячный журнал

„ВРЕМЯ“

Орган Лиги „Время“.

Подписная плата: 1 м.—75 к., 3 м.—2 р. 25 к., 6 м.—4 р. 50 к. 1 г.—9 р.

ЕЖЕМЕСЯЧНЫЙ ЖУРНАЛ

„КРАСНЫЙ БИБЛИОТЕКАРЬ“

Посвящ. теории и практике библиотечного дела и книговедения.

Подписная плата: 1 м.—75 к., 3 м.—2 р. 25 к., 6 м.—4 р. 50 к. 1 г.—9 р.

Еженедельная „КРЕСТЬЯНСКАЯ ГАЗЕТА“

Издание Ц. К. Р. К. П. (б).

Газета дает 3 бесплатных приложения: 1) Портреты (в 3 краски) Ленина, Троцкого, Калинина и др. вождей революции; 2) 1 номер журнала с рисунками, стихами и рассказами и 3) справочник (книжка) по советским законам, о земельных, налоговых, судебных, кооперативных и др. делах.

ПОДПИСНАЯ ПЛАТА: со всеми приложениями: 1 мес.—25 к., 3 мес.—75 к., 6 мес.—1 р. 50 к. в год—3 руб.
Для крестьян-подписчиков и сельских учителей (непосредственно из деревень) цена 15 коп. в месяц.

ЕЖЕНЕДЕЛЬНАЯ ИЛЛЮСТРИРОВАННАЯ ГАЗЕТА

„БЕЗБОЖНИК“.

1 издание с бесплатным приложением для полугодовых подписчиков: ЛУКИН „Революция и церковь“ и для годовых: СТЕПАНОВ „Очерк развития религиозных верований“.

ПОДПИСНАЯ ПЛАТА: 1 мес.—15 к., 3 мес.—45 к., 6 мес.—90 к. и 1 год—1 р. 80 к. II издание: кроме бесплатных приложений будут даны за плату 12 прилож. в год: 10 выпусков РОЗЕНОВА „Против попов“, словарь „Безбожник“ и большой антирелигиозный плакат в красках „Спасители мира“ (каждый месяц по 1 приложению).
ПОДПИСНАЯ ПЛАТА: 1 мес.—40 к., 2 мес.—80 к., 3 мес.—1 р. 20 к. и т. д.

Двухнедельный иллюстрированный журнал для деревни

„КРЕСТЬЯНКА“.

1 издание (без приложения):

ПОДПИСНАЯ ПЛАТА: 1 мес.—40 к., 3 мес.—1 р. 20 к., 6 мес.—2 р. 40 к., 1 год—4 р. 80 к.

II издание (с платными приложениями): 24 книжки в год, к кажд. № журн. по книжке приложения. Все приложения составят для деревни библиотечку рассказов, повестей, песен и стихов, по сельскому хозяйству, домоводству, медицине и др. вопросам.

ПОДПИСНАЯ ПЛАТА: 1 мес.—50 к., 2 мес.—1 р., 3 м.—1 р. 50 к., 6 мес.—3 р., 1 год—6 р.

Двухнедельный журнал политики, экономики, агитации и пропаганды.

„КОММУНИСТИЧЕСКАЯ РЕВОЛЮЦИЯ“.

Орган ЦКРКП (б).

Подписная плата: 1 м.—50 к., 3 м.—1 р. 50 к., 6 м.—3 р., год—6 р.
Отдельная книжка—30 к.

Двухнедельный журнал

„КРАСНАЯ ПЕЧАТЬ“.

Посвященный вопросам печати и печатной агитации, орган агитпропа ЦКРКП (б).

Подписная плата: 1 м.—80 к., 3 м.—2 р. 40 к., 6 м.—4 р. 80 к., 1 год—9 р. 60 к.

Ежемесячный иллюстрированный журнал

„КОММУНИСТКА“.

Орган Отдела ЦКРКП по работе среди женщин.

Подписная плата: 1 м.—30 к., 3 м.—90 к., 6 м.—1 р. 75 к., год—3 р. 50 к.

ЕЖЕМЕСЯЧНЫЙ ЖУРНАЛ

Всероссийской Комиссии помощи самообразованию при ГИП

„ПОМОЩЬ САМООБРАЗОВАНИЮ“.

Подписная плата: аванс в размере 3 р., (исчисляя за № журнала приблизительно 75 коп.).

ЕЖЕМЕСЯЧНЫЙ ЖУРНАЛ

„ХУДОЖНИК И ЗРИТЕЛЬ“.

Орган художественного отдела ГИП.

ПОДПИСНАЯ ПЛАТА: аванс—3 руб., № 1—75 коп.

ЕЖЕМЕСЯЧНЫЙ ЖУРНАЛ

„НАРОДНОЕ ПРОСВЕЩЕНИЕ“

с приложениями: „Еженедельник НКП“

Подписная плата без прил.—1 р. в месяц, с прил.—1 р. 50 к. в месяц.

ЕЖЕМЕСЯЧНЫЙ ЖУРНАЛ

„БЕСТНИК КНИЖИ“.

с 12-ю годовыми приложен.: по 1 книги к № журн.

Подписка на все перечисленные издания принимается в издательстве „КРАСНАЯ НОВЬ“.

ДЕНЬГИ ВЫСЫЛАТЬ ПО АДРЕСУ: Москва, Милютинский, 22, 5-й подъезд, издательству „КРАСНАЯ НОВЬ“.

ТОНЧО УКАЗЫВАЯ—КАКОЙ ИМЕННО ЖУРНАЛ ВЫПИСЫВАЕТСЯ И НА КАКОЙ СРОК.

Подписка принимается также во всех почтово-телеграфных отделениях Республики.