اطلاعات

۳۶ صفحه

شنبه هشتم آبانماه ۲۵۳۵ ـ شماره ۱۵۱۴۹ تکشماره ۱۰ ریال

صفحه ویژه

سالروز تولد والاحضرت ولیعهد

صفحه ۲۷

در پیشگاه اعلیحضرتین

موزه سلسله پهلوی گشایش یافت

درصفحات ٤ و ۳۹

یك روزنامه امریکائی ازقول منابع موثق پکن فاش کرد :

رهبر چین را بگلوله بستند

هیچ وزیری از کابینه خارج نشد

• آموزگار : درحزب رستاخیز تحصیل قدرت مطرح نیست

درصفحات ٤ و آخر

مقررات تفکیک اراضی

داخل وخارج محدوده تغییر کرد

در صفحه ٤

آمارگران امروز هنگام‌مراجعه به خانه مورد استقبال قرار گرفته و در بعضی از منازل هم از آنهاباچای‌نیز پذیرائی شد.

اطلاعات مأموران درباره خانواده‌ها محرمانه میماند

درصفحه ۳

پرسپولیس پیشاهنگ جام شد

درصفحه ۳۳

دگرگونی بزرگ درقانون حمایت خانواده

مادر «ولی» فرزند شد

★ درصورت‌وقوع طلاق یا مرك پدر، مادر ولی قطعی فرزندان است

★ هزاران زن می توانند با مراجعه به دادستان‌قیم را عزل وخود ولی طفل‌شوند

درصفحه ٥

تمام ٦ قلوها مردند

در صفحه ٤

تغییر مقررات سهمیه‌تریاك معتادان

صفحه ٤

هوآکوفنگ

سوء قصدکننده از عوامل همسر مائو بود

در صفحه ۲

طرح سرویس رفت وآمد کارمندان تهیه‌شد

در صفحه ٤

دبیر کل حزب منحله توده

بارهبرحزب کمونیست ایتالیا ملاقات کرد

در صفحه ٤

جناب آقای دکتر آموزگار
دبیرکل محترم حزب رستاخیز ملت ایران
انتخاب شایسته آنجناب را تبریك میگوئیم .
اتحادیه صنف آموزشگاه های فنی و رانندگی مرکز
محمد حسن پرستوك
آ ـ ۲۵۱٤۷

جناب آقای دکترجمشید آموزگار
دبیرکل محترم حزب رستاخیزملت ایران
دومین کنگره حزب رستاخیز ملت ایران با انتخاب آن جناب به سمت دبیرکلی حزب واحدی که تمام‌نیرو های ملی در آن مستقر شده است اعتماد و اطمینان خود را به شخصیت شما ابراز داشت . ضمن‌تقدیم صمیمانه ترین تبریکات آرزو میکند با خدمات‌درخشان خود باین همه اعتمادو اطمینان نمایندگان دومین‌کنگره پاسخ دهید .
رئیس‌هیئت مدیره سندیکای صاحبان صنعت چوب ایران ـ جلال آهنچیان

جناب آقای دکتر جمشید آموزگار
دبیر کل محبوب حزب رستاخیز ملت ایران
انتخاب شایسته جنابعالی را که‌همواره مجری نیات عالیه شاهنشاه آریامهر بوده‌اید به‌مقام دبیرکلی حزب رستاخیز ملت ایران صمیمانه تبریك گفته و امیدوار است در پیشبرد هدف های عصر رستاخیز موفق گردید
مرتضی ورضا تحصیلی
آ ـ ۲۵۱۷٤

جناب آقای دکترجمشید آموزگار
دبیرکل‌محبوب حزب رستاخیزملت‌ایران
انتخاب آنجناب را به مقام دبیرکلی حزب رستاخیز ملت ایران صمیمانه تبریك عرض کرده ، آرزومی‌کنیم در این مقام منشاء خدمات درخشانی‌به آرمانهای‌مقدس شاهنشاه آریامهر و خواست های ملت ایران گردید .
سازمان عمران کیش ـ محمود منصف

جناب آقای محمدتقی قاضی نماینده محترم انجمن شهر تهران
انتخاب بجا و شایسته آن جناب را صمیمانه تبریک عرض نموده ، موفقیت بیشتر شما را در راه خدمت به شاهنشاه آریامهر ومیهن‌عزیزازخداوند متعال‌خواستارم.
رضا حداد

برادر ارجمند آقای عبدالعلی پورهاشم
ترفیع جنابعالی را صمیمانه تبریک میگوئیم .
پایور پور ـ مولایی

جناب آقای علی‌افغانی
مقام محترم مدیریت عامل بانك تهران
با کمال مسرت انتصاب شایسته آن جناب را تبریک عرض نموده توفیق روزافزون آن مقام محترم را در خدمت به شاهنشاه و میهن از درگاه خداوند متعال خواستاریم.
دکتر پرویز ریاحی (دوپار)

جناب آقای دکترجمشید آموزگار
دبیرکل‌محترم حزب رستاخیزملت ایران
انتخاب آنجناب را به مقام دبیرکلی حزب رستاخیز ملت ایران صمیمانه تبریك عرض کرده آرزو میکنیم در این مقام منشاء خدمات درخشانی‌به‌آرمانهای مقدس شاهنشاه آریامهر و خواست های ملت ایران‌گردید .
شرکت پرس موتور (خاص)
نماینده ماشینهای ساخت ماشین‌سازی تبریز
آ ـ ۲۵۱٤۹

جناب آقای دکترجمشید آموزگار
دبیرکل‌محبوب حزب رستاخیزملت ایران
انتخاب آنجناب را به مقام دبیرکلی حزب رستاخیز ملت ایران صمیمانه تبریك عرض کرده ، آرزو می‌کنیم در این مقام منشاء خدمات درخشانی به آرمانهای‌مقدس شاهنشاه آریامهر و خواست‌های ملت ایران گردید .
شرکت بیمه یورکشایر (محدود)
شرکت بیمه البرز (سهامی عام)
شرکت نسبی‌حبیب‌اله نهائی وبرادران
آ ـ ۲۵۱۵۲

جناب آقای دکترجمشید آموزگار
دبیرکل‌محبوب حزب رستاخیزملت ایران
انتخاب شایسته جنابعالی را که همواره مجری‌نیات عالیه شاهنشاه آریامهر بوده‌اید به مقام دبیرکلی‌حزب رستاخیز ملت ایران صمیمانه تبریك گفته و امیدوار است در پیشبرد هدف های عصر رستاخیز موفق گردید .
شرکت کارخانجات لوله‌ماشین‌سازی ایران
مهندس داوود رجبی

جناب آقای دکترجمشید آموزگار
دبیرکل‌محبوب حزب رستاخیزملت ایران
دومین کنگره حزب رستاخیز ملت ایران با انتخاب آن جناب به سمت دبیر کلی حزب واحدی که تمام نیرو های ملی‌در آن‌مستقر شده است‌اعتمادو اطمینان خود را به شخصیت شما ابراز داشت ضمن تقدیم صمیمانه ترین تبریکات آرزو میکند با خدمات‌درخشان خود باین همه اعتمادواطمینان نمایندگان دومین‌کنگره پاسخ دهید .
رئیس‌کانون ۲۷۷۲ حزب رستاخیز ملت ایران ـ جواد بهارمست
آ ـ ۲۵۱۵۱

جناب آقای دکتر جمشید آموزگار
دبیرکل ارجمند حزب رستاخیز ملت ایران
انتخاب شایسته جنابعالی را که همواره مجری نیات عالیه شاهنشاه آریامهر بوده‌اید به مقام دبیرکلی حزب رستاخیز ملت ایران صمیمانه تبریك گفته و امیدوار است در پیشبرد هدف های عصر رستاخیز موفق گردید.
کارخانجات اتومبیل‌سازی مزدا ـ امان‌اله سرباز
آ ـ ۲۵۱٤۸

جناب آقای جمشید آموزگار
انتخاب شایسته آنجناب را بسمت دبیرکل حزب رستاخیز ملت ایران صمیمانه تبریک عرض می‌کنم.
حسینقلی هدایت

حسب‌الامر اعلیحضرت همایونی شاهنشاه آریامهر ـ تیمسار سرلشگر علی اصغررفعت‌مدیر عامل باشگاه هواپیمائی‌شاهنشاهی مفتخر به‌نشان درجه۳ تاج گردید .

درگذشت مرحوم محمدصادق شفیع‌زاده عضو بنیانگذارو رئیس سابق شیروخورشید سرخ بابل که عمر خود را درراه خدمت بخلق‌بپایان رسانیده وباساختن بیمارستان و موسسات عام‌المنفعه دیگر ووقف قسمتی از حاصل دست‌رنج خود برای اداره این موسسات خدمات ارزنده‌ای بمردم زادگاه خود انجام داد وبدین مناسبت نیز بدریافت رقم افتخار شیرو خورشید سرخ نائل آمد از طرف جمعیت شیروخورشید سرخ‌بخاندان ارجمند و فرزندان گرامی او تسلیت میگوید .

بکمال تاسف چندروز پیش شیروخورشید سرخ ایران یکی ازلایق‌ترین خدمتگزاران خود را از دست‌داد مرحوم‌امیر علوی‌مدیرعامل شیروخورشید سرخ‌سبزوار که دریك حادثه دلخراش جان‌خودرا از دست دادسالیان دراز افتخارا وظائف مربوط بجمعیت شیروخورشید سرخ رادر سبزوار بعهده‌داشت وبه‌همکاری اوتاسیسات درمانی وامدادی وآموزشی متعددی‌در آن شهرستان بوجود آمد .
یاد خدمات ارزنده او همواره باقی خواهد ماند .
این سانحه تاثرانگیز را از طرف جمعیت شیروخورشید سرخ‌ایران بعموم‌خانواده‌های وابسته صمیمانه تسلیت میگوید.

اطلاعیه
نظر باینکه بررسی مقررات عمومی صادرات و واردات سال ۲۵۳٦ در وزارت بازرگانی آغاز گردیده است از بازرگانان و صاحبان صنایع و علاقمندان خواهشمند است‌هر نظریاپیشنهادی در مورد مقررات مذکور دارند بطور مستدل و مشروح بضمیمه اسناد ومدارك مربوط با تعیین ردیف تعرفه کالا ، حداکثرتا پانزدهم دیماه‌سال جاری به اداره کل مقررات صادرات و واردات وزارت بازرگانی اسال دارند .
۱۸۹۸۵ الف وزارت بازرگانی

دانشگاه صنعتی آریامهر اصفهان
آگهی استخدام هیات آموزشی
شرح در صفحه ۲۹

جشن فارغ‌التحصیلی دانشگاه صنعتی آریامهر در صفحه ۱۸

قابل توجه
خریداران آجرماشینی
در صفحه ۳

روزنامه اطلاعات بمنظور رفاه کسانیکه بهنگام مراجعه برای دادن آگهیهای روزانه باداره مرکزی روزنامه اطلاعات بامشکلاتی روبرو میشوند درمحل انجمن‌دوشیزگان وبانوان دفترجدیدی دائرکرده است
صاحبان آگهی ازاین پس علاوه بردفتر مرکزی وشعب روزنامه اطلاعات میتوانند بدفتر آگهیها درمحل انجمن دوشیزگان وبانوان ـ خیابان بهار خیابان نامجو مراجعه نمایند تلفن ۳۲۸۳۱۲
استفاده ازپارکینگ اختصاصی برای آگهی دهندگان مجانی است
35.RI.9

قابل‌توجه مالکین ساختمانهای بزرك
بقیه در صفحه نیازمندیها

از نمایشگاه پیش‌رفته های استان یزددرعصرپهلوی . از۹تا ۲۳ آبان‌بازدید فرمائید محل نمایشگاه ، یزد خیابان کمربندی

دنیای ورزش شنبه‌ها منتشر میشود

هرگلی به گلخانه احتیاج دارد
گلخانه آلومینیومی پیش ساخته جلیلی برای کسب از کشاورزان دارد
نماینده انحصاری : دفتری خانه خیابان نخست شماره ۳۶

فروش هتل درهمدان
۰۲٦۱ ـ ٤۲۰٦

اطلاعیه
فروش سالنهای پذیرائی سپهرمنش
رجوع شود بصفحه ۱۸ نیازمندیها

مجله جوانان روزهای دوشنبه منتشر میشود

اطلاعیه‌مهم‌اتومبیل‌های‌سوبارو درصفحه ۲۸

جوایزبزرك بلیطهای بخت آزمائی مخصوص آبان
افزایش یافت
صفحه ۲۰

هرلحظه ممکن است جنگ لبنان ازسر گرفته شود

اختلاف نظرهای شدید در مورد بکار بستن قطعنامه‌های ریاض

بیروت- خبرگزاری‌فرانسه- درحالیکه اوضاع در مرز های جنوب شرقی‌لبنان همچنان‌آرام است بین‌محافظه کاران‌مسیحی لبنان اختلاف نظر های‌شدیدی درباره بکاربستن قطعنامه های کنفرانس ریاض بوجود آمده است درحالیکه حزب فالانژ به رهبری پیرجمائیل معتقد است که مفاد این قطعنامه ها باید بدقت به مرحله اجرا درآید کامیل شمعون رهبر حزب ناسیونال لیبرال تهدید کرده است که اگر نقض آتش بس‌از سوی ترقیخواهان و فلسطینی ها ادامه یابد نبرد را باشدت بیشتری در جبهه های جنگ از سر خواهد گرفت .

دیروز رادیوهای ترقیخواهان و محافظه کاران‌گزارش دادند که در چند مورد مقررات آتش بس در بخش موزه‌و برخی دیگر از جبهه های جنگ نقض شده است .

رادیو محافظه کاران نیرو های ترقیخواه و فلسطینی را متهم کرد که دیروز چند بار کوشیدند مواضع‌راست‌گرایان در این‌منطقه‌رامورد حمله‌قرار دهند . کامیل شمعون تاکید کرد که تاکنون هیچیک ازمفاد قرارداد ریاض به مرحله اجرا درنیامده و برعکس به نظر می رسد که فلسطینی ها وبویژه ۹ هزار عراقی که در لبنان‌بسر میبرند میخواهند دامنه نبردرا هرچه بیشتر گسترش دهند. ازین رو هرلحظه ممکن است جنگ لبنا ن‌ازسرگرفته شود .

از سوی دیگر بین فالانژها وطرفداران‌کامیل شمعون‌درباره استقرار نیرو های بازدارنده عربی درلبنان‌اختلاف نظروجود دارد .

تندروهای مسیحی‌باحضور نیرو های عربی در مناطق‌زیر کنترل محافظه کاران مخالفت میکنند درحالیکه میانه روها حاضرند کم و بیش امتیازاتی به‌فلسطینی ها و ترقیخواهان بدهند .

تاکنون گفتگو هائی که‌برای از بین بردن این اختلاف‌انجام شده به نتیجه نرسیده است .

مذاکرات سرکیس

الیاس سرکیس که هنوز بر اثر ادامه نبرد های پراکنده نتوانسته است در کاخ‌ریاست جمهوری مستقر شود دیروز بطور جداگانه‌با رهبران‌محافظه کار وترقیخواه درباره بکار بستن کامل مفاد قراردادریاض مذاکراتی انجام داد .

پس ازتیراندازی شدیدی‌که ظهر دیروز در بخش موزه راه ارتباطی بین دو بیروت - روی داد آرامش نسبی‌درکلیه جبهه‌هابرقرار شده اماتیراندازی های پراکنده همچنان ادامه دارد .

کمال جنبلاط دیشب ضمن نطقی ازساکنان بخش «شوف» در جنوب شرقی بیروت‌دعوت کرد که آرامش و خونسردی خود را حفظ کنند . براثر حوادثی که طی چند روزاخیر در این منطقه روی‌داده عدوای کشته یا زخمی‌شده‌اند .جنبلاط گفت ما باید کاری کنیم‌تاآنهائی که درجستجوی فرصت‌مناسب برای از سرگرفتن نبردهستند نتوانند ازموقعیت برای‌رسیدن به هدف های خود استفاده کنند . روز پنجشنبه باانتشار گزارش‌های مربوطبه‌ازسرگرفته شدن نبرد در مناطق جنوب شرقی لبنان هزاران نفر خانه های خود را در این بخش‌ها ترک گفته و بداخل لبنان فرار کردند . اما دیروز اوضاع در مرز های اسرائیل و لبنان کاملا آرام بود. با اینحال اسرائیلی ها همچنان تهدید میکنند که که تمرکز نیروهای عربی‌بویژه واحد های نظامی سوریه در مرز های اسرائیل را تحمل نخواهند کرد .

منابع آگاه بیروت اظهار داشتند که الیاس سرکیس در مورد بکاربستن قراردادریاض با دشواریهای زیادی روبرو شده است .

جبهه محافظه کاران هنوز حاضر نشده‌اند با ورود نیرو های عربی به مناطق زیرکنترل خود موافقت کنند . درحال حاضر الیاس‌سرکیس میکوشد تاشاید بتواند موافقت کامیل - شمعون را بااستقرار نیروهای امنیتی عرب در تمام مناطق لبنان جلب کند .

بین هوا وبیوه مائو تیراندازی رخداد

سوءقصد نافرجام نسبت بجان هوا کوفنگ

بوستون - یونایتدپرس - روزنامه « بوستون گلاب» چاپ آمریکا دیروز از قول منابع صاحب صلاحیت پکن فاش کرد که‌مردمسلح تنهایی که از طرفداران «چیانگ‌چینگ» همسر مائوتسه تونگ رهبر فقید حزب کمونیست چین بود سه هفته پیش بطرف کاروانی از اتومبیلهای دولتی در پکن تیراندازی کرده که‌یکی از اتومبیلها حامل هو آکوفنگ رئیس جدید حزب کمونیست بوده است.

طبق گزارش بوستون گلاب که اساس آن بر شایعاتی قرار دارد که‌درمحافل سیاسی واشنگتن بر سر زبانهاافتاده است مرد مسلح دو اتومبیلی راکه در جلو گروه اتومبیلهای دولتی قرار داشتندبه‌گلوله بست و هو آ که سوار براتومبیل سوم بود از خطر مرگ جان بدر برده است. در حالیکه‌کاملا مشهود بود هدف تیرانداز شخص هو آکوفنگ بوده‌است.

مردی که تیراندازی‌کرده بود بلافاصله بوسیله‌ماموران امنیتی بازداشت شد و به هیچکس آسیبی وارد نیامد.

وی در بازجویی اعتراف کردکه‌از موامل چیانگ‌چینگ ودیگر افرادی که برای سرنگون کردن حکومت هو آ و یاران وی تلاش میکردند بوده است.

«بوستون گلاب» سپس در گزارش خود نوشته است که درست همان روز هو آ خانم چیانگ‌چینگ رابه جلسه فوق‌العاده دفتر سیاسی کمیته مرکزی حزب کمونیست دعوت کرد ودر آنجا دستور بازداشت وی را صادر نمود. هو آ در آن جلسه همسر مائو را متهم ساخت که مدرکی را بنام «هو آ» سپس مدعی شد که نواری از سخنان ضبط شده مائو در دست دارد که در آن بطلان ادعای چیانگ‌چینگ مورد تاکید قرار گرفته ودر عوض هو آ از طرف شخص مائو بعنوان رئیس جدید حزب معرفی شده است. بوستون گلاب اضافه میکند که بعد از جرو بحثی که بین هو آ و بیوه مائو درگرفت میان آنها کار به تیراندازی کشید بطوری که چهارنفر از ماموران امنیتی نیز کشته شدند.

رد پیام‌ها

از طرف دیگر چین پیامهای تبریکی را که از طرف رهبران احزاب کمونیست شوروی و کشور های اروپای شرقی بمناسبت انتصاب‌هو آکوفنگ بریاست حزب کمونیست چین فرستاده شده است رد کرد.

منابع پکن که این خبر از قول آنها منتشر شده است گفته‌اند که بین‌چین، و شوروی باکشور های‌اروپای شرقی روابط حزبی (میان احزاب کمونیست این کشور ها) وجود ندارد.

در ماه سپتامبر گذشته نیز پس از آنکه رهبران‌احزاب کمونیست شوروی و اروپای شرقی پیامهای تسلیت بمناسبت درگذشت مائو تسه‌تونگ رهبر پیشین حزب کمونیست چین فرستادند به همین شیوه ازطرف مقامات پکن جواب دریافت کرده بودند.

منابعی که از آنها نقل قول شد گفته‌اند که پیامهای تسلیت و تبریک رالئونید برژنف دبیر کل حزب کمونیست شوروی‌و رهبران احزاب کمونیست لهستان ، آلمان‌شرقی، مجارستان، بلغارستان چکواسلواکی و مغولستان خارجی فرستاده بودند ولی در هر دو مورد این پیامها مورد قبول رهبران چین قرار نگرفته است.

از هنگام درگذشت مائو در نهم سپتامبر سال جاری تاکنون رهبران شوروی تلاشهای دیگری نیز برای بهبود روابط مسکو و پکن انجام داده‌اند ولی در این مدت تمام شواهد نشان داده که مرگ مائو تغییری در سیاست ضد شوروی رهبران چین ایجاد نکرده است.

خواستار نزدیکی

ویکتورلوییس خبرنگار روسی روزنامه انگلیسی «ایونینگ‌نیوز» دیشب از مرز چین‌وشوروی‌گزارش‌داد که‌این دوکشور باردیگرخواستار نزدیکی بیکدیگرشده‌اند. لوییس نوشته است که‌پس‌از مرگ مائوتسه‌تونگ‌و بروز کارآمدن هو آکوفنگ در روش چینی ها نسبت به شوروی دگرگونی بزرگی پدید آمده‌است‌و تردیدی‌نیست‌به‌شوروی روزهای اخیر نگهبانان مرزی چین وشوروی باهم از دردوستی کامل درآمده‌اند .

هواپیمای چک با ۱۱۷ مسافر و سرنشین به مونیخ‌برده‌شد

آلمان غربی هواپیما ربای چک‌را محاکمه خواهد کرد

مونیخ - آسوشیتدپرس - دولت آلمان غربی دیروز از بازگرداندن جوانی که یک هواپیمای چکسلواکی را با ۱۱۷ مسافر و سرنشین ازآن کشور به مونیخ برده است خودداری کرد ولی مقامات آلمانی اطلاع دادند که هواپیماربای جوان را باتهام راهزنی هوایی در یکی از دادگاههای‌آلمان غربی محاکمه خواهند کرد . دولت چکسلواکی تقاضا کرده بودکه «رودلف مچیار ربایندههواپیمایی که حامل ۱۱۷ نفر بوده است بلافاصله به چک‌اسلواکی باز گردانده شود . هواپیمای ایلوشین ۱۸ که بوسیله جوان مذکور ربوده شده بوددیروز (جمعه) بدون او به پراگ بازگشت . از ۱۰۴ مسافر و ۶ نفر خدمه هواپیمای ربوده شده چک‌اسلواکی هیچکس دیگر در آلمان غربی تقاضای پناهندگی نکرد .

منابع چک گفته‌اند ربایندههواپیما ۲۶ ساله و کارگر راه آهن است - وی در فرودگاه پراگ در حالیکه یک مسلسل خودکار ساخت‌شوروی ویک طپانچه ساخت‌چکسلواکی همراه داشت سوار هواپیما شد و تقریبا بلافاصله پس از برخاستن هواپیما از فرودگاه آن را به تصرف خود درآورد.

ظاهرا از آنجا که‌در حدود چهار سال پیش در جریان‌یک راهزنی‌هوایی‌دیگر،یکی‌ازخلبانان چک به قتل‌رسیده بود مقامات مسئول فرودگاه پراگ به‌خلبان ایلوشین ۱۸ که روز پنجشنبه ربوده شده‌اندرزدادند که تنها طبق نظر و داوری خودش تصمیم بگیرد که چگونه در برابر جوان رباینده هواپیما واکنش نشان دهد .

یک گزارش حاکیست که دولت چلسلواکی یک دیپلمات آلمان غربی را در پراگ به وزارتخارجه فراخوانده است. فراخوانده شدن این دیپلمات با ربوده شدن هواپیمای چکسلواکی ارتباط مستقیم دارد .

در گوشه و کنار جهان

نقش ویتامین «ث» در طول عمر بیماران سرطانی

واشنگتن - خبرگزاری فرانسه - دکتر «لنیس‌پادلینگ» که تاکنون دوبار بدریافت جایزه نوبل نایل شده اعلام داشت که‌باتجویزتعداد زیادی ویتامین ث بیمارانی که ازسرطان‌غیر قابل علاج رنج می‌برند ممکن است دوران زندگی آنهاسه‌یاچهار برابرطولانی ترشود.

آزمایشهائی‌که بوسیله دکترپادلینگ و«دکترکامرون» در اسکاتلند بعمل آمده نشان میدهد که زندگی یکصد نفرازسرطانی هاکه‌وچکترین‌امیدی بزنده ماندن شان وجودنداشته باتجویز ویتامین ث به۲۱۰ روززرسیده‌است.

هزارنفر دیگر ازبیماران سرطانی باتجویزویتامین‌ث ۵۰ روزعمر دوباره یافته‌اند. دکتر«پادلینگ» معتقد است که این نتایج «دلگرم‌کننده» است وبایداستفاده از ویتامین«ث»در سرطان های علاج‌ناپذیر ادامه یابد.

دانشمندان شوروی کشف کردند

تهیه واکسن گریپ از «ویروس مرده»

مسکو - خبرگزاری فرانسه - تاس‌خبرگزاری رسمی شوروی‌گزارش داد که دانشمندان شوروی واکسنی‌مراتب موثرتر ازواکسن‌های‌دیگربرای‌مبارزه‌بابیماری‌گریپ کشف‌کرده‌اند واکسن جدید که‌از«ویروس‌مرده» بدست‌می‌آید توسط‌پژوهش‌گران‌لنین‌گراد ساخته شده ونتایج بسیار درخشان‌داده‌است‌این واکسن‌اکنون دربیمارستانهای لنین‌گراد باموفقیت مورداستفاده قرار میگیرد.

همه‌ساله پنجاه میلیون از مردم شوروی به بیماری‌گریپ مبتلا میشوند وچهل میلیون‌نفرعلیه این بیماری تلقیح‌میشوند. وچهل میلیون نفر علیه این بیماری تلقیح میشوند.

دانشمندان شوروی تاکنون برای جلوگیری ازگریپ از واکسن ویروس های زنده بصورت شربت استفاده میکنند اما واکسنی که اکنون‌بدون‌سوزن به‌بدن‌بیمارتلقیح میشودفوق‌العاده موثر وکم‌خطرتر ودرعین حال ارزانتر است.

آمریکا کامپیوتر به چین میفروشد

واشینگتن - خبرگزاری فرانسه-وزارت امور خارجه‌امریکا تائید کرد که بافروش کامپیوترهای تکامل یافته به‌جمهوری‌خلق چین بوسیله‌کمپانی «کنترل‌داتاکورپوریشن» موافقت کرده است. سخنگوی وزارت امورخارجه امریکا اعتراف کرد که از این سیستم‌کامپیوتر (سیبر۷۲) میتوان برای هدف های نظامی‌مثلا ارتباط بایک سیستم راداراستفاده کرد. اماحاضر نشدبگوید که‌چین به واشنگتن‌اطمینان داده است که از این‌کامپیوتر ها برای‌مصارف‌نظامی استفاده خواهد شدیانه ؟

منابع آگاه‌اظهار داشتند که‌پنتاگون وسازمان‌سیا که‌مخالف فروش این نوع‌کامپیوتر به‌چین‌بودند براثر فشار هنری‌کیسنجر بافروش آن‌موافقت کرده‌اند.

سخنگوی وزارت امورخارجه امریکا درعین‌حال گفت یک سیستم مشابه کامپیوتر هائی که به‌چین تحویل داده خواهدشد اخیرابه اتحادجماهیرشوروی فروخته شده است.

فورد گفت :

کارتر نخواهد توانست با مشکلات مقابله کند

کلیولند - (اوهایو) رویتر - جرالدفورد رئیس‌جمهورونامزد ریاست جمهوری‌امریکااز طرف حزب جمهوریخواه در ایالت جنوبی تکزاس رقیب دمکرات خود جیمی‌کارتر را از نظر برخورداری از محبوبیت درمیان‌رای دهندگان پشت سر گذاشته و اکنون در کارولینای جنوبی و شمالی نیز بسرعت در همان جهت به پیش میرود .

ریچارد چنی مردی که ریاست برنامه فعالیت های انتخاباتی فورد را بر عهده دارد و او را معمولا کسی میشناسند که‌اهل گزافه‌گویی نیست روز پنجشنبه به خبرنگاران‌گفت که فورد جنوب‌برادر هم شکسته‌است .

همکاران برنامه انتخاباتی کارترگفته‌اند که تحقیقات‌آماری خودشان نشان میدهد که‌نامزد ریاست جمهوری دموکراتها در کالیفرنیا که بزرگترین ایالت امریکاست ودارای ۴۵ رای الکترال است برفورد برتری دارد و در میشیگان که زادگاه فورد بشمار میرود باوی‌دارای برابری استو دراوهایو نیز بایک برتری‌اندک‌ازفورد پیش است .خود کارتر روزپنجشنبه درنیویورک گفت که با تفاوتی اندک ازنظربهره‌مندی ازوجهه درمیان رای‌دهندگان امریکائی از فورد جلوتر است .

درگزارشهای آماری نیز معمولا کارترا دارای ۳ تا ۶ درصدبرتری از نظر محبوبیت در میان رای دهندگان برفورد میدانند .

پرزیدنت جرالدفورد ضمن مصاحبه‌ای که‌درشماره اخیر مجله‌تایم انتشار یافته گفته بی تجربگی جیمی‌کارتر در سیاست خارجی ممکن است تلاشهای امریکارا برای برقراری صلح‌در خاورمیانه وروی کار آوردن اکثریت سیاهپوستان در جنوب افریقا بهدر بدهد .

فرد گفت شاید هدف های نهائی ما یکسان‌باشد اما تصور نمی کنم‌که در صورتی که کارتر به ریاست‌جمهوری انتخاب شود بتواند با مسائل‌مشکل‌وبغرنجی که در پیش خواهدداشت‌مقابله کند .

فورد ضمن اشاره به افریقای جنوبی تاکید کرد که امریکا توانسته است حسن‌نیت‌کشور های سیاهپوست افریقارابرانگیزد واطمینان رودزیا و افریقای جنوبی را بخود جلب کند .

جیمی‌کارتر نیز در همین شماره تایم جرالدفورد را از اینکه رهبری سیاست‌خارجی امریکارا بدست هنری‌کی‌سینجر سپرده است‌نکوهش‌کرده‌و گفته است اگربه ریاست جمهوری انتخاب شود سیاست خارجی امریکارا براساس پشتیبانی دوحزب وملت امریکا استوار خواهد ساخت .

برکناری

در نیویورک یک کارشناس تلویزیونی که فیلمهای تبلیغاتی برنامه مبارزات انتخاباتی جرالدفورد رئیس جمهور آمریکا را تهیه میکرد روز پنجشنبه گذشته پس از آنکه معلوم‌شدکه کار دیگروی‌ساختن فیلمهای شدیدا سکسی است از کار خود برکنار شد .

روزنامه نیویورک پست نوشته است که کارشناس مذکوربنام مایکل اسکات‌گلدبوم هنگامی از کار خود عزل گردید که روزنامه یاد شده (نیویورک پست) از نقشهای دوگانه او پرده برداشت و جرالدفوردرادر جریان‌جنبه‌دیگر فعالیتهای گلدبوم که به تهیه فیلمهای سکسی مربوط‌میشود قرارداد . نیویورک پست پس از ذکر این نکته که سخنگوی کاخ سفید توضیح نداده است که چرا رئیس جمهور آمریکاو با مشاوران وی از نقش‌دیگر گلدبوم آگاهی نیافته بودند اضافه‌کرده است که طبق‌اظهار سخنگوی دفتر ریاست‌جمهوری آمریکا در صورتیکه فورد و یا همکاران برنامه انتخاباتی وی خبر داشتند که گلدبوم فیلمهای سکسی تهیه میکند هرگزتولید فلمهای تبلیغاتی برای فعالیتهای انتخاباتی‌فوردرا به مردمذکور واگذار نمی کردند .

نیکسون‌متهم به دریافت رشوه در جریان معاملات برنج شد

واشنگتن - آسوشیتدپرس مقامات‌مسئول امریکایی‌سرگرم تجلیل برای درک اهمیت مندرجات مدرکی هستند که به صورت یک فهرست‌دستنویس تهیه شده و در ۱۹۷۳ بوسیله ماموران گمرک امریکا ازیک بازرگان ثروتمنداهل‌کرمجنوبی بنام «تونگسون پارک» بدست آمده است . این‌مدرک حاوی شرح چندین‌فقره پرداخت‌های نقدی قابل ملاحظه به بسیاری از سیاستمداران برجسته آمریکایی و از جمله ریچارد نیکسون رئیس جمهوری‌سابق این کشور است .

طی تحقیقاتی که اکنون در کنگره امریکا در اطراف امکان وجودسوابقی بصورت پرداخت رشوه ازطرف‌عوامل دولت کره جنوبی برای برخورداری‌ازکمک‌سیاستمداران صاحب نفوذ آمریکایی جریان دارد ، تونگسون پارک‌نامبرده چهره‌ای است که بیش‌از هر کس‌دیگر مورد توجه تحقیق کنندگان قرار گرفته است.وی بازرگان برنج است وثروتی سرشار دارد .

رئیس سابق گمرک آلاسکا به خبرنگاران گفته است که پارک در ۱۹۷۳ به ماموران تحقیق‌کننده‌آمریکایی گفته بود که نیکسون و بسیاری دیگراز سیاستمداران برجسته امریکا هزاران دلار در جریان معاملات برنج که بوسیله وی (پارک) صورت گرفته بعنوان کمک های نقدی برای فعالیت های انتخاباتی‌دریافت‌کرده‌اند.

اسرائیل به سرباز زخمی مسیحی پناه میدهد

سرباز اسرائیلی مسلح‌به تفنگ «ام-۱۶» ساخت‌امریکا دروازه‌آهنی مرزسیم‌خاردار کشیده شده‌اسرائیل بالبنان رامیگشاید تایک سرباز فالانژیک رزمنده‌مجروح مسیحی را وارد خاک‌اسرائیل کند. دربحبوحه جنگهای لبنان گزارشهای متعددی انتشار یافت مبنی براینکه اسرائیل علاوه بر دادن کمکهای نظامی به مسیحیان لبنان زخمی های آنان را نیز درخاک خود مورد مداوا قرار میدهد. «عکس رادیوئی آسوشیتدرس»

درانتخابات‌پارلمانی مصر ۲۶ تن کشته وزخمی شدند

قاهره - رویتر - درجریان انتخابات پارلمانی مصر که دیروز دراین‌کشورانجام‌گرفت بموجب گزارشهای رسیده ۲۶ تن کشته و زخمی شدند .

بموجب گزارش‌های رسیده زدوخورد های انتخاباتی که طی آن‌حتی جناحهای مخالف درگیر با دشنه و چاقوبه‌جان هم افتادند در «ملا» شهردلتای نیل‌رخ داد و جمعیت‌علاوه‌بر سلاحهای سرد باسلاحهای آتشین نیز به یکدیگر حمله‌ور شدند . از سوی‌دیگر بموجب گزارش روزنامه های مصر هواداران یکتامزد انتخاباتی در «زفتا» دهکده‌ای واقع در قسمت دلتای رود نیل دو خانه را آتش زدند .

در انتخابات پارلمانی مصر ۹ میلیون مصری به‌نفع۱۶۰۰ نامزد انتخاباتی جهت‌انتخاب ۵۳۰ نماینده شورای خلق مصر شرکت کردند . گزارش های‌رسیده‌از انتخابات‌پارلمانی مصر حاکی‌است‌که‌ممدوح‌سالم نخست‌وزیر مصر که رهبری گروه میانه‌رو را دردست‌دارد درانتخابات‌به جلو افتاده‌است.

نتایج انتخابات مصر که‌گفته میشود گروه میانه‌رو شانس برنده شدن در آن را دارد اواخرهفته‌جاری معلوم‌خواهد شد .

تاکنون در فیلادلفیا ۲۹ تن سربه‌نیست شده‌اند

بیماری مرگبار «لژیونرها» وحشت آفریده است

واشنگتن - آسوشیتدپرس - یک مقام پزشکی که درباره‌بیماری اسرار آمیزی که در فیلادلفیا۲۹ نفر را سربه‌نیست کرده تحقیق نموده‌است‌دیروزدر صحت‌گزارشی که از طرف مقامات کنگره تهیه شده و در آن سخن از امکان درمیان بودن پای یک مرد دیوانه در ظهور بیماری اسرار آمیز به میان آمده است ابراز تردید کرد.

در گزارش کنگره این فرضیه مطرح شده که که ممکن است‌یک مرد دیوانه با استفاده از یک نوع گاز سمی‌بیماری مرگبار «لژیونرها» را در کالیفرنیا بوجود آورده باشد.

دکتر ویلیام سائدرمان استاد دانشگاه کانکتیکات» دیروز گفت که جان مورفی عضو مجلس نمایندگان آمریکا طی گزارشی که در باره بیماری لژیون ها تهیه کرده اظهار نظرهای وی را تحریف نموده و آن را بطرز نادرستی تفسیر کرده است .

مورفی درگزارش خود گفته است که غیر قابل تصور نیست که مردی مخبط جلسه لژیونرهای آمریکایی در فیلادلفی را درژوئیه گذشته با مخلوطی از ماده سمی نیکل کربونیک ومقداری‌یخ‌خشک مسموم کرده و آمیزه مذکور را از طریق لوله‌های دستگاه تهویه وارد محل‌برگزاری جلسه لژیونرها در هتل استرانفورد یعنی محل برگزاری‌اجتماع‌لژیونرهای‌آمریکایی کرده باشد . کنوانسیون لژیونرها اسم سازمانی است که در آن نظامیان قدیمی آمریکایی عضویت دارند و از آنجا که بیماری اسرار آمیزنخستین‌بار دراجتماعی از لژیونرهای آمریکا ظهور کرده نام آن را بیماری « لژیون ها» گذاشته‌اند.

دکتر ساندرمان ضمن‌توضیحات خود گفت که وی تنها هنگام‌اظهار نظرکردن درباره بیماری مرموزبه نماینده دمکرات نیویورک گفته است که گاز سمی نیکل‌کربونیک ممکن است عمدا برای مسموم کردن جلسه‌لژیونرها مورداستفاده قرار گرفته باشد چون مقدارگاز نیکل کربونیک را که در بافتهای اجساد قربانیان آن کشف گردیده است میتوان بصورت دیگری توضیح داد.

توضیح و تصحیح

«گزارش برگزاری جشن‌بیمه حافظه بمناسبت بزرگداشت پنجاهمین‌سال‌شاهنشاهی پهلوی، که‌درصفحه۲۳ روزنامه اطلاعات تاریخ چهارم آبان ماه ۲۵۳۵ چاپ شده بود ، متاسفانه شرح عکس آقای دکتر علی هزارمدیر عامل بیمه حافظ و آقای فارسی نماینده کارکنان بیمه حافظ با یکدیگر جابجا شده بود که بدینوسیله ضمن پوزش خواهی تصحیح و توضیح داده می شود.

رهبران‌سیاهپوست رودزیا خواستار انتقال قدرت به سیاهان در مدت یکسال شدند

ژنو - اسوشیتدپرس - رهبران سیاهپوست رودزیا در کنفرانس صلح رودزیا در ژنو خواستار استقلال‌رودزیا وانتقال کامل‌قدرت به اکثریت سیاه پوست در مدت یکسال شدند ، و اعلام کردند که جنگ های چریکی را توسعه خواهند داد ، مگر آن که حکومت سیاهپوستان به نحو مسالمت آمیزی برقرار شود .

اسقف ابل موزدروا، رهبر ملی‌گرایان سیاهپوست رودزیا گفت : مادر این جاجمع شده‌ایم که دادوستدی بکنیم .

یان‌اسمیت که دولت اقلیت سفیدپوست او ۱۱ سال است که برروزیا تسلط دارد.این اولتیماتوم سیاهپوستان را رد کرد . او گفت که فقط آماده آن است که براساس پیشنهاد کی‌سینجر وزیر امور خارجه آمریکا . با رهبران‌سیاهپوست برای انتقال قدرت بدست اکثریت طی دو سال مذاکره کند .

تعجب فورستر

درپرتوریادیروز ، جان فورستر نخست‌وزیرآفریقای جنوبی اعلام کردکه‌وی‌از این که استقلال کشور «ترانسکی» مورد تائید بین‌المللی واقع نشده سخت متعجب است‌او گفت «این کشور ، به طور کامل وازطریق مسالمت‌آمیزی استقلال کامل یافته است.به همین‌جهت است‌که من‌درشگفتم که چرا هیچ یک‌ازکشور های جهان - جزتایوان - استقلال ترانسکی را به‌رسمیت‌نشناخته است .

اخبار کوتاه جهان

لشکرکشی به جنوب لبنان

● تل‌آویو - رویتر - موشه‌دایان ،وزیر دفاع پیشین اسرائیل دیروز گفت که اسرائیل باید برای جلوگیری از قدرت یافتن مجدد فدائیان فلسطینی درلبنان ، به منطقه جنوبی‌لبنان نیروی نظامی بفرستد.

وی خطاب به‌گروهی از رهبران یهودی امریکاکه ازتل‌آویو دیدن می‌کنند، گفت بعقیده من فقط یک راه برای بستن دربروی تروریست ها در منطقه جنوبی لبنان‌وجود دارد. وآن اعزام نیروی نظامی اسرائیل‌باین منطقه‌است.»

حمله به اسرائیل در یونسکو

● نایروبی - کشور های عرب دیروز درکنفرانس سالانه یونسکو - از سیاست اسرائیل که از تصمیم های اکثریت در سازمان های بین‌المللی متابعت نمیکند . بشدت انتقاد کردند. زوکان - الهنداوی وزیر آموزش اردن پرسید: به چه حقی یک دولت عضو یونسکو تصمیمی راکه‌این سازمان درباره اورشلیم گرفته نادیده گرفته است

استخدام

بیمارستان شیراز وابسته به وزارت بهداری وبهزیستی برای خدمت در شیراز افراد زیر را ازطریق مصاحبه بهمکاری دعوت‌مینماید:

۱- رئیس پرستاری — لیسانس پرستاری
۲- رئیس تعمیرات — مهندس الکترونیک
۳- رئیس حسابداری — لیسانس حسابداری
۴- رئیس کارگزینی — لیسانس علوم اداری یا رشته مربوطه
۵-رئیس مدارک پزشکی — لیسانس در رشته مربوطه

کسانی‌که مایل به‌همکاری باشند درصورت نداشتن موانع استخدامی میتوانند تقاضای خودرا حداکثر تا ۲۰ آبانماه ۲۵۳۵ باذکرنام‌ونام‌خانوادگی -آخرین مدرک‌تحصیلی- مدت تجربه و محل‌آن «تجربه بیمارستانی مقدم است» میزان تسلط به‌زبان انگلیسی وشغل موردنظر بوسیله پست‌سفارشی به آدرس :شیراز ،فلکه ولیعهد، بیمارستان شیراز یاصندوق پستی ۵۷۱ ارسال دارند.

م‌الف ۷۳۷

چهارم آبان

فرحنده میلاد میمنت اثر

شاهنشاه آریامهر

و

سالروز سکوهسد باحگذاری اعلیحضرتین را

به ملت ایران تبریک میگوییم

از طرف مالی شهرجویبار «شاهی» شهرد محمد مهدی وفائی

منتشر شد :

یأس فلسفی

مجموعه مقالات از :

دکتر مصطفی رحیمی

چاپ پنجم

مؤسسه انتشارات امیرکبیر

اطلاعیه راهنمائی ورانندگی تهران

شهرداری پایتخت‌برای خدمت‌در اداره‌راهنمائی و رانندگی تهران‌به افراد مشروحه زیرکه‌واجد شرایط عمومی استخدام طبق آئین‌نامه‌های کارمندی و کارگری شهرداری باشند نیاز دارد

۱- کارمند دیپلمه ۱۵۰ نفر
۲- ماشین نویس ۱۰ نفر
۳- راننده ۱۳۰ نفر
۴- تکنیسین برق ۲ نفر
۵- تلفنچی ۲۰ نفر
۶- نظافتچی ۲۰ نفر

داوطلبان می‌توانند برای ثبت‌نام و کسب اطلاعات بیشتر ازشرایط استخدام‌از تاریخ‌انتشار این‌آگهی ظرف ده‌روزبقسمت کارگزینی شهرداری پایتخت واقع در خیابان ایرانشهر شمالی ساختمان شماره ۴ شهرداری مراجعه نمایند .

اداره راهنمائی و رانندگی تهران

بزرگترین سرشماری تاریخ ایران شروع شد

از بامداد امروز بامراجعه‌بیش از ۱۶ هزار نفر آمارگر به منازل واماکن مردم در شهرها وروستاهای سراسر کشور، سومین و بزرگترین سرشماری تاریخ‌ایران شروع شد.

سرشماری عمومی نفوس‌ومسکن کشور بمدت ۲۰ روز ادامه خواهد داشت و در طول این مدت بیش از ۷ میلیون خانوار ایرانی مورد پرسش قرار میگیرند و هریك ازمنازل واماکنی که موردسرشماری قرار میگیرند بوسیله ماموران سرشماری نمره‌گذاری میشوند. برای انجام‌این سرشماری ۲۰۰ میلیون تومان اعتبار درنظر گرفته شده است واز کلیه امکانات موجود درکشور از قبیل وسائل ارتباطی مدرن و۳۰هزار و۱۴۳نفر پرسنل مجرب و آموزش دیده استفاده میشود. برای انجام سرشماری بغیر از استفاده از هلی‌کوپتر وقایق و چهارپایان از ٤هزارو۳۲۷ اتومبیل نیز استفاده میگردد.

نتایج بدست آمده در شهرستانها واستانها هرپایان هرروز، با مدرنترین وسایل مخابراتی چون بی‌سیم وتلکس به‌مرکز ستاد سرشماری درتهران فرستاده می‌شود.

کلیه پرسشگران‌و آمارگیرانی که‌برای انجام سرشماری به‌منازل واماکن مراجعه میکنندداری کارت شناسائی که‌به سینه آنها نصب شده میباشند.

محرمانه میماند

تمام‌ارقام واطلاعاتی که‌در این سرشماری ازخانواده‌هاجمع آوری میشودمحرمانه تلقی‌شدموطبق‌قانون بهیچوجه نمیتوان از نتایج حاصله علیه یاله کسی استفاده کرد وکلیه اطلاعات صرفا جنبه آماری دارد.

برای انجام سومین سرشماری عمومی نفوس و مسکن سراسر کشور به ۱۶ هزار حوزه آمار گیری تقسیم شده است و در هر حوزه یك نفر مسئول آمارگیری از منازل واماکن است. در این سرشماری اتباع‌خارجی مقیم‌ایران نیز مورد سرشماری‌قرار میگیرد.

نحوه کار آمارگیران بدین ترتیب است که بامراجعه به‌خانه های مردم از افراد مطلع خانه سئوالاتی بعمل آورده و جوابهای آنها را در پرسشنامه ثبت میکنند، پرسشنامه ها بدست مردم داده نمیشود و اگرآمارگر نتواند باشخص آگاهی دریك‌خانه تماس بگیرد، باقید نام و نام خانوادگی اودرروی کارت‌مخصوصی روز و ساعتی را تعیین میکند که شخص مذکور در منزل یا محل کار خود حاضر باشد تاآمارگر برای پر کردن پرسشنامه به او مراجعه کند. در صورتیکه آن شخص درروز بخصوصی که‌تعیین شده نتواند درخانه بماند، می‌تواند با شماره تلفنی که روی کارت قید شده مربوط به یکی از قسمتهای‌سرشماری است‌تماس بگیرد تاوقت دیگری‌برای مراجعه تعیین شود.

در پرسشنامه های سومین سرشماری عمومی نفوس‌و مسکن کشور ٤۰ سئوال در نظر گرفته شده است که‌پاسخ صحیح به‌آنها سازمانهای مختلف‌رادر امربرنامه ریزی برای رفع احتیاجات مردم کشور کمك خواهدکرد.

اعطای نشان به روزنامه نگاران وکارکنان وسائل ارتباط جمعی

بمناسبت میلاد مسعود شاهنشاه آریامهرعده‌ای ازروزنامه‌نگاران وکارکنان وسائل ارتباط جمعی‌و نمایندگان‌و زارتخانه های‌اطلاعات و جهانگردی، آموزش و پرورش، فرهنگ‌و هنر و سازمان رادیو تلویزیون ملی ایران بدریافت نشان مفتخر گردیدند.

از جامعه مطبوعات:

۱ـ آقای دکتر مهدی سمسار سردبیر روزنامه رستاخیز

۲ـ آقای داریوش همایون مدیر عامل و سردبیر روزنامه آیندگان

۳ـ آقای منصور تاراجی سر دبیر روزنامه اطلاعات

٤ـ آقای نجات‌اله راه نجات مدیر روزنامه راه نجات‌اصفهان

٥ـ آقای راجی مان صمغ آبادی مترجم روزنامه کیهان انگلیسی

ازوزارت‌اطلاعات و جهانگردی:

منوچهر صلاحی مدیر کل بودجه و تشکیلات آقای‌رحیمی دانش مدیر کل دفتر وزارتی فیض بخش مدیر کل سمعی و بصری، نورالدین شریف نجفی رئیس دفتر اطلاعات و جهانگردی وزارت اطلاعات‌و جهانگردی در نیویورک.

از کارکنان رادیو تلویزیون ملی ایران:

جواد فکری، اسمعیل پور والی، دکتر فرهاد صبا، پرویز کیمیاوی، رضا سید حسینی، بهرام عظمی فوکی، مرتضی جعفری، داریوش حضرت، فریدون باغشمالی، ناصرالدین شهراد، گلنار جاومه محبوبی، سیما دبیر آشتیانی، میترا خامنه‌ای،فرحدخت تحویلداری، فرشته‌فضل‌اللهی، همایون‌شهنواز، سعید قائم مقامی، همایون مجد، اسمعیل میرفخرائی، مهشید فرخ‌بخش،حمید اوجی، محمود نصیری نژاد، پروین قریشی، نوذر حاجیان‌پور، انوشیروان افشار، نادر منتصری کوهسار، مرتضی لطفی فروشانی، بهرام جباری، رحیم تیموریان، ایرج بنی‌صدر،منصور شماش،هوشنگ صهبا، علی‌اصغر امیر شاهی، مارفمقراط پور، حسینعلی‌امید، محمدصفا حائری، صادق‌عسگری، عبدالحسین نامی، عبدالعلی شیروانی، فریدون‌فرح اندوز، پری ناظمی،بهروز کیا، محمود الماسی، ارژنگ صمدیان پور، مسعود بهنود، خسرو مهدیان سمیعی، جهانبخش نوایزدان، رضا بزازیان،علی‌اصغر طاهری، فرهنگ فرهی، محمد خواجه مانی،جمشیدعدیلی، پرویزفاتحی، فریدون سعادت، علیرضافرهمند، محمد مظهر خالقی، پروین‌نیکو سرشت،منوچهر ولیان‌لو ،ابراهیم تحصیلی،ایرج‌برخوردار،هوشنگ قانعی، فریدون توفیقی ،علیمراد فدائی‌نیا،طهمورث‌قاسمی‌گنابادی، جواد ولی زاده، محمد مهدی دادگر و سید حسین سنائی.

ضرایب مالیاتی جدید تهیه میشود

★ **براساس این ضرایب از شرکت هائی که موظف به نگاهداری دفتر مالیاتی نیستند مالیات اخذخواهد شد.**

وزارت امور اقتصادی و دارائی تا آخر امسال ضرائب مالیاتی جدید را بحوزه های مالیاتی ابلاغ میکند تا براساس آن مالیات سال ۲۵۳٤ اصناف و سایرمودیانی‌که مطابق قانون مالیاتهامکلف به نگاهداری‌دفاتر مالیاتی نیستند محاسبه‌شود.

همچنین مطابق مقررات، ضرائب مالیاتی ،مبنای‌محاسبه مالیات‌مودیانی که دفاترمالیاتی آنان از سوی حوزه های مالیاتی مردود اعلام میگرددنیز خواهد بود، بهمین منظور از شرکتها و موسساتی که دفاتر مالیاتی سال گذشته‌آنان مردود اعلام شده و یا میشود فهرستی‌تهیه‌خواهد شد و این فهرست در اختیار ممیزین مالیاتی‌قرار می‌گیرد تابراساس ضرائب مالیاتی، مالیات آنان تعیین شود.

ضرائب‌مالیاتی در کمیسیونی که نمایندگان صنوف و مشاغل مختلف شرکت خواهند داشت تعیین میشود و این ضرائب در صدی از خرید و فروش و سود خالص آنان خواهد بود. ضرائب مالیاتی سال جاری در مورد اصناف پیشه ورانی که طی سالهای ۲۵۳۱ تا ۲۵۳۳ شروع بکار کرده‌اند مبنای محاسبه مالیات قرار نخواهدگرفت زیرا طبق قانون مالیاتهای مستقیم، مالیات این سنوات اصناف برای تا آخر سال ۲۵۳۵ تثبیت شده است.

بنابر این، ضرائب مالیاتی سال جاری فقط برای تعیین مالیات سال گذشته آندسته از اصناف مبنای محاسبه مالیات خواهد بود که از سال پیش آغاز بکار کرده باشند.

بعلاوه‌ضرائب مالیاتی تعیین کننده مالیات شرکتها و موسساتی که دفاتر مالیاتی آنها مورد قبول قرار نمی‌گیرد نیز میباشد.

مالیات شرکتها، از اول آبان‌ماه‌سال‌جاری رسیدنی به دفاتر مالیاتی شرکتهائی را که ترازنامه را به حسابداران رسمی ارجاع کرده بودنداغاز کرده است و این رسیدگی در حوزه های مالیاتی اختصاصی که متناسب بانوع فعالیت شرکتها دایر شده است‌صورت می‌گیرد و چنانچه دفاتر مالیاتی این شرکتها از سوی ممیزین مردود شود باستناد ضرائب مالیات سال گذشته تعیین خواهد شد.

ضرائب مالیاتی امسال‌بیش از پایان سال جاری از طرف وزارت امور اقتصاد و دارائی تعیین و اعلام خواهد گردید.

ایران بارومانی و بلغارستان موافقتنامه جدید بازرگانی امضاء میکند

★ **وزیر بازرگانی روزه‌شنبه آینده برای گفتگو بامقامات بازرگانی دو کشور به اروپا میرود**

ایران ـ رومانی و ایران ـ بلغارستان برای افزایش حجم مبادلات تجاری همچنین همکاری های اقتصادی، پروتکل‌های قازه‌ای امضاء خواهند کرد. بهمین‌منظور اواخر هفته جاری وزیربازرگانی در راس‌یك‌هیات عالیرتبه‌اقتصادی به این دوکشور سفر خواهد کرد.

منوچهر تسلیمی وزیربازرگانی روز پنجشنبه آینده ابتدا به رومانی میرود تا در اجلاس‌مشترك وزیران دوکشور شرکت کند. در مذاکرات وزیر بازرگانی با مقامات رومانی طرحهای مشترك اقتصادی که قبلا طرفین روی آنها به توافق اصولی‌رسیده‌اند ،مطرح خواهد شد و پیشرفتهائی که در فاصله دو اجلاس مشترك وزیران بدست آمده مورد ارزیابی قرار میگیرد.

افزایش حجم مبادلات

ایران ورومانی‌درزمینه‌بازرگانی قبلا توافق کردندکه تاسال۱۹۸۰ میلادی حجم مبادلات تجاری خود رابه یك میلیارد دلار برسانند و بهمین‌دلیل‌افزایش‌مبادلات بازرگانی دوکشور درسال جاری نیز دراین اجلاس مطرح و ارزیابی خواهد شد و احتمالابه‌لیست کالا های صادراتی دو کشور براساس نیاز های مصرفی اقلامی حذف و یا اضافه خواهد شد.

ایران قرار است ۳۸٤۰واگن حمل مواد معدنی از این کشور وارد کند. در ضمن اجرای‌طرح های مشترك اقتصادی نظیراحداث کارخانه سیمان خشك بظرفیت ۱۵۰۰ تن در روز، کارخانه‌های نان‌پزی وایجاد یك‌مجتمع کشاورزی نیز قبلا دوکشور بتوافقهائی رسیده‌اند.

مذاکره با مقامات بلغاری

وزیر بازرگانی سپس مستقیما از رومانی به‌بلغارستان خواهد رفت تادر اجلاس مشترك وزیران ایران وبلغارستان شرکت کند. ایران وبلغارستان هم قبلا برای اجرای طرحهای مشترك اقتصادی توافق‌هائی داشته‌اند که اهم‌این توافق عبارت است از: اجرای یك طرح مشترك برای ایجاد یك مجتمع بزرك پرورش گوسفنددر بلغارستان، ایجاد موبیوداخانه و یك کارخانه پیاز خشك کنی در ایران وطرحهائی نظیر آنها.

ایران وبلغارستان ضمنا به سرمایه گذاری مشترك، یك شرکت حمل‌و نقل بین‌المللی تاسیس کرده‌اند.

گمرک اتومبیل حراج میکند

گمرک ترخیص‌اتومبیل علاوه برحراج‌اتومبیلهائی که تاکنون صورت گرفته مقدمات حراج حدوددویست‌دستگاه اتومبیل دیگررا نیز فراهم کرده‌است.

اغلب این اتومبیلها متعلق به مسافران‌است‌و در مدت‌مقرر از گمرک ترخیص نشده و بهمین جهت گمرک مطابق مقررات، اتومبیلهای مذکوررا از طریق حراج میفروشد و سودبازرگانی‌و حقوق‌گمرکی این اتومبیلها را اخذ خواهد کرد.

گمرک‌ترخیص اتومبیل در تهران از آغاز سال جاری تاکنون حراج بیش از یکصد و پنجاه دستگاه اتومبیل را اعلام کرده است.

قیمت اتومبیل های حراجی توسط کارشناسان تعیین می گردد و این کارشناسان با توجه به وضع اتومبیل و سطح قیمت آن در بازارارزش اتومبیل را برآورد می کنند گفته میشود در حال حاضر تعداد اتومبیلهائی که در محوطه‌گمرک ترخیص‌اتومبیل در تهران وجوددارد حدود یکهزار دستگاه میباشد.

میکروفیلم
گنجینه‌ای کوچك ازمدارك بزرگ
برای صرفه جوئی درجا
برای صرفه جوئی درپرسنل
وبرای مراجعهٔ آسان‌تر
مؤسسات معتبر،فضای بزرگ بایگانی‌خود را به اندازهٔ میکروفیلم کوچك می‌کنند.
کداك
پیشاهنگ گسترش جهانی میکروفیلم
Kodak
شرکت الکترو کامرا ـ نمایندگی کداك در ایران
۲۱۰ خیابان شاه للنبای ۸ تا ۶۶۲۹۵۶

قابل توجه خریداران آجرماشینی
تغییر تلفن های شرکت آجر سوفالین و تهران سوفالین
۶۶۳۰۲۹و۶۶۶۵۰۳
آماده تحویل برای هر نوع آجر بلوك، تیغه، نما، سه‌سانتی ماشینی.

بالاتراز هاویلوکس رنگی نیست
هاویلوکس
معتبرترین نام درصنعت رنگسازی
اولین رنگ استاندارد شده ایران
35.H.9

اطلاعات ونیازمندیهای عمومی

نرخ ارز

یک دلار امریکا ۷۰٫۷۵ ریال .یک لیره انگلیس ۱۱۳۳٫۸۰ ریال .یک مارک آلمان‌غربی ۲۹٫۵۵ ریال. یک فرانک سویس ۲۹٫۱۵ ریال یک فرانک فرانسه ۱٤٫۲۰ ریال، یکصد فرانک بلژیک ۱۹۲٫٤۰ ریال .یکصد لیر ایتالیا ۸٫۲۵ ریال. یکصدین ژاپن ۲٤٫۲۰ ریال.

مسکوکات

ربع‌پهلوی ۷۰۰ ریال، نیم پهلوی ۱۳۵۰ ریال یک پهلوی ۲۶۰۰ریال، دو ونیم پهلوی ۶۵۰۰ریال،پنج‌پهلوی ۱۳۰۰۰ ریال

تلفنهای ضروری

تصادفات راهنمائی و رانندگی ۳۳۳۳۳۳ـ ۳٤۳٤۳٤ ستاد مبارزه باگرانفروشی ٤۷ تا ۸۹۲۱٤۰ بیمه ایران (۲٤ ساعته) ۳۰٤۰۲۶ ـ ۶٤۳۰۱٤.

کمیته‌ملی‌حمایت از مصرف کننده ـ۸۵٤۷٤۷ ـ ۸۵٤۸٤۸ ۹۵۶۷۶۷.

اطلاعات فرودگاه ۶٤۳۰۱٤ هواپیمائی ملی ۹۱۱۳۱۵ ـ ۹۱۱۳۱٤ ـ ۹۱۱۳۱۳ ـ هواپیمائی ملی پرواز های خروجی ۶٤۳۰۱۳.

۶٤۳۰۱٤ ـ آتش نشانی تهران۶٤٤٤٤٤ ـ آتش‌نشانی شمیران۲۷۷۷۷۲و ۲۷۷۷۷۱ مرکز اورژانس ۶۶۹۹۹۱ و ۶۶۹۹۲۱

مرکز اطلاعات مسمومیت ـ های‌آسیب دیدگان حوادث ۶۶۹۹۲۱

مرکزمبارزه با خودکشی ـ ۹۲۶۶۰۰ ـ ۹۲۷۷۰۰

مرکز اطلاعات و درمانگاه ۶۶۰۵۵۱

دنیای ورزش شنبه

بامطالب جالب

منتشر میشود

Mrs. Lisa Roth-Gautschi spent 26 years just training one Swissair hostess.

If you follow the path from Erlinsbach to Breitmoos in Canton Aargau, climbing through Ramsflue Wood to the Hard and so to Friedheim, an hour will bring you to the Egghof, altitude 740 m (2428 ft.). It's a very pleasant walk.

The Egghof is a big modern farm with pastures, fields, woods, 35 head of milking cattle; with calves, pigs, poultry. And a fine view of the woods on the Egg (an odd Swiss word for "corner").

Here lives Mrs. Lisa Roth-Gautschi, 65, who sent one of our stewardesses on her way with almost everything it takes to be an accomplished hostess on a Swissair aircraft.

When our hostess was small and the walk to school was too long and the winter too cold and the boys too naughty, it was cozy in Mrs. Roth's warm kitchen. And when knitting was hard work and stitches got dropped, Mrs. Roth laughed, and knitting wasn't so hard any more.

When our hostess grew bigger and found she enjoyed machinery, Mrs. Roth never said driving a tractor was men's work. And when the farm was so busy that Mrs. Roth never got a day off, Mrs. Roth said not a word.

And when our hostess took up teaching instead of farming, Mrs. Roth understood. And when our hostess decided not to go on teaching, Mrs. Roth understood again. You understand? That's how our hostesses are trained.

All they get from us is the professional instruction. That's important, but we take it for granted. Just as we take the films on board for granted, and the eight musical programs on most of the long flights, and the vegetarian and dietary meals on advance order, the non-smoking compartment, the sleep shades, the hot towels on many flights, the eau de cologne. Just as we take it for granted that we can help you through customs if you are traveling with a sample collection; that we will reserve you hotel accommodations, that we will have a rental car waiting for you at the airport when you land, that you can take your suitcase with you in the cabin so long as it's no more than 25 x 35 x 55 cm (approx. 10 x 14 x 22 inches). In short, just as we take service for granted.

But as to what makes a Swissair hostess a Swissair hostess, we can't teach that; we can't even explain it. Perhaps you'll get the hang of it a bit if you talk a while with Mrs. Roth.

And you may catch a sense of it if you get acquainted with one of our hostesses. For instance the one we've been talking about. By the way, her name is Marianne.

Marianne Roth—as if you hadn't guessed.

SWISSAIR

طرح سرویس رفت و آمد کارمندان دولت تهیه شد

طرح سرویس و رفت و آمد کارکنان دولت درتهران با هزینه‌ای در حدود ۲میلیاردو ٤٧٢ میلیون ریال تهیه شد و به دولت تسلیم گردید .

در طرح سرویس رفت و آمد کارکنان دولت‌که بوسیله سازمان‌امور اداری‌و استخدامی کشور تهیه شده است، تشکیل یک موسسه‌دولتی برای‌اجرای طرح پیشنهاد گردیده است .

طرح سرویس رفت وآمد کارکنان دولت که بمنظوربهبود ترافیک تهران تهیه شده‌است، امکان خواهد داد که کارکنان دولت بدون‌استفاده ازاتومبیل های شخصی سرکار حاضر شوند و در پایان ساعت کار اداری بوسیله اتوبوس ویا مینی‌بوس اداره خود به خانه های خویش بازگردند .

یک مقام آگاه‌گفت : درحال حاضر سالیانه بیش از ٣٫٦ میلیارد ریال هزینه بصورت نامرئی به علت عدم وجود سرویس های حمل و نقل کارمندان ، تلف میشود و در صورتیکه طرح سرویس رفت‌وآمدکارکنان‌دولت بمرحله اجرادرآید ازاتلاف حدودنیمی از این‌هزینه جلوگیری‌خواهد شد .

در این محاسبه ، به این نکته توجه شده است کمبطور متوسط ١٣٠هزار کارمنددولت که درتهران بکار اشتغال‌دارند بعلت مشکلات ترافیکی‌و نبودن پارکینگ ، روزانه یکساعت از وقت اداری خودرادرخارج از محل کار تلف میکنند .

باین ترتیب ، هرگاه ارزش حقوق‌ودستمزد کارمندان‌بطور متوسط ساعتی یکصد ریال محاسبه شود ،جمع‌این‌هزینه در روز ١٣میلیون ریال و در ماه متجاوز از ٣٢٥ میلیون ریال خواهد شد .

مطابق این‌طرح که کارشناسان خرید اتوبوس را بر کرایه‌آن ترجیح داده‌اند ، هرگاه هر سازمان دولتی برای خود سرویس مستقلی بوجودآورد تعداد وسائل نقلیه ، تعداد رانندگان، نگهداری و تعمیرو کنترل کار وسایل نقلیه ،سطح کارآئی واحد های مزبور را پائین میاورد .

سازمان واحد

پائین بودن سطح سازمانی پست های موجود در واحد نقلیه وپایین‌بودن سطح‌حقوق و مزایای دولتی‌مانع از جذب نیروی انسانی ماهر توسط این واحد ها در هر سازمان‌است. محدودیت هائی که در امر بالا بردن کارآئی واحد های نقلیه وجود داردو مشکل ایجاد تعمیرگاه برای هر وزارتخانه ، سازمان‌امور اداری‌و استخدامی کشور راناگزیر کرد که‌تشکیل یک سازمان‌برای تامین‌سرویس رفت و آمد کارکنان راپیشنهاد کند .

این سازمان‌باید سرمایه اولیه خود را به‌صورت وام‌ازدولت بگیرد وبرای تامین سرویس دولتی از این دستگاه ها وزارتخانه هاو موسسه های سهمیه‌ای دریافت کند که از برآورد هزینه‌فعلی بیشترنباشد. در صورت تصویب این‌طرح ، تنها هزینه‌ای که برای دولت ایجاد میشود پرداخت‌سرمایه سهمیه از وزارتخانه ها این موسسه بابت دریافت وام به دولت بهره می‌دهد . این طرح باید در ابتدا بصورت‌آزمایشی انجام گیرد وبایدهر ششماه‌یک بار ارزشیابی شود .

در پیشگاه اعلیحضرتین
موزه‌سلسله‌پهلوی گشایش یافت

درپیشگاه شاهنشاه‌آریامهر و علیاحضرت شهبانو قبل از ظهر امروز موزه سلسله‌پهلوی در کاخ مرمر گشایش یافت . اعلیحضرتین بهنگام تشریف فرمائی به کاخ مورد استقبال مقامات مملکتی قرار گرفتند .

ابتدا دکتر نیکپی شهردار پایتخت ضمن عرض خیرمقدم گزارشی معروض‌داشت. سپس آقای پهلبد وزیر فرهنگ و هنر چنین معروض داشت :

شاهنشاها ، علیاحضرتا :

فرمان تاریخی شاهنشاه آریامهر درباره ایجاد مرکز اسناد ، مدارک و شواهد خدمات دودمان پهلوی در کاخ مرمر بمنظور افزایش آگاهی محققان‌تاریخ‌شاهنشاهی و اهل تتبع ابناء ملت ایران و سایر ایرانشناسان خدمت ارزنده‌ای است بمردم ایران‌و جهان .

این کاخ پرشکوه که یکی از مظاهر عشق و علاقه رضا شاه کبیر بایران و ایرانی است و شاهنشاه آریامهر سالها کشتی طوفانزده ایران را در اقیانوس متلاطم سیاست جهان از این جایگاه والا بسوی ساحل آرامش ، نور و امید رهبری فرموده‌اند در عین حال پرشکوه است از آنجهت که بار دیگر ایرانیان شاهدوست و سرفراز دراین درگاه سند عشق و علاقه خود را بوجود گرانبهای شاهنشاه آریامهر با خون‌خود مهر کرده‌اند .

وزارت فرهنگ و هنر با درک عظمت افتخارومسئولیتی که بامر شاهنشاه در پائیز سال ٢٥٣٢ بعهده گرفت‌کوشید که این موزه در ماه خجسته آبان و در سال بزرگداشت پنجاه سال شاهنشاهی پهلوی در پیشگاه مبارک شاهنشاه گشایش یابد .

بدین منظور در حالیکه باستحکام بنا توجه خاص معطوف داشت دررفع معایبی نیز که براثر گذشت زمان بوجود آمده بود کوشیدکار تنظیم و آرایش موزه را به سازمان « آرت نتروم » و مدیریت هنری پرفسور «فریچ» که طرحهای گذشته‌اش مورد عنایت شاهانه قرار گرفته‌بود واگذار کرد در این موزه سرسرای طبقه اول ، اطاق خواب ، دفتر تالار آئینه و تالار نهارخوری بصورت‌اصلی حفظ شده است پنجاه سال شاهنشاهی به پنج دوران و بترتیب زیر تقسیم شده است.

آغاز سلطنت شاهنشاهی رضا شاه کبیر ، ایران‌درجنگ دوم ، انقلاب شاه و ملت در راه تمدن بزرگ ، که هردوران در یکی از تالارهای مخصوص بنمایش گذاشته شده است در دو تالار بنامهای دوران شکوه تمدن بزرگ فیلم های مربوط عرضه میشود و در تالار دیگر فرمانهای مربوط بانقلاب سرشت خاص باسنگ مرمر و برنز عرضه گردیده است .

اینک مفتخر است که بشرف عرض برساند که جز درباره تکمیل مرکز اسناد و مدارک شاهنشاهی پهلوی استفاده از پیشرفته‌ترین وسائل علمی که اهمیت و ارزش‌فوق‌العاده آن ایجاد طرح جداگانه‌ای‌را ایجاب مینماید کار تهیه این مرکز پرارج فرهنگی پایان گرفته است وزیر فرهنگ و هنر در پایان سخنان خود از پیشگاه شاهنشاه آیامهر و علیاحضرت شهبانو استدعا کرد با تشریف فرمائی بموزه سلسله پهلوی اجازه گشایش آنرا صادر فرمایند .

سالروز تولد والاحضرت شاهدخت فاطمه پهلوی

سالروز تولد والاحضرت شاهدخت فاطمه پهلوی درروز هشتم‌آبان(امروز) جشن‌شادمانه دیگری را تدارک دیده استتا این زادروزفرخنده عضوخاندان جلیل سلطنت را گرامی‌داریم.

والاحضرت‌شاهدخت فاطمه پهلوی ، خواهر ارجمند و شایسته شاهنشاه آریامهر بیمن برخورداری از تربیت عالیه و پرورش در فضای خانواده سردار بزرگ‌ایران اعلیحضرت رضا شاه کبیر همواره در پیشرفت جامعه ایران وتحقق نیات برادر تاجدار خودنقشی آگاهانه داشته‌اند .

معظم‌لها در سال های‌زندگانی پرثمر خود هیچگاه از بذل مساعی درجهت بهبودی‌حیات اقتصادی واجتماعی مردم‌دریغ نورزیده‌اند و تاکنون منشاء خدمات انساندوستانه وسیعی بوده‌اند .

یاد روز تولد والاحضرت را صمیمانه به خاندان جلیل سلطنت و معظم‌لها تهنیت می گوئیم .

قیمت اتومبیل های‌رنو تعیین‌شد

قیمت اتومبیل رنو ساخت ایران تعیین شد و انتظار می رود این اتومبیل قبل از پایان ماه جاری به بازار عرضه گردد. براساس قیمتی که به تصویب شورایعالی قیمت ها رسیده استوامروز از جانب مرکز بررسی‌قیمتها اعلام گردید،قیمت‌این‌اتومبیل بدون عوارض اسفالت ونمره گذاری ٣١٦٠٠تومان خواهد بود. قیمت رنو به شرکت سیتروئن سازنده آن ابلاغ شد و بهمین جهت انتظار می‌رود ظرف یکی دو هفته آینده این اتومبیل واردبازار شود. اتومبیل رنو دو در چهار سیلندر باقدرت موتور ٩٥٠ سی.سی است .

هیچ‌وزیری از کابینه‌خارج نشد

امیر عباس هویدا نخست‌وزیر عصر پنجشنبه بلافاصله بعد از پایان کنگره بحضور شاهنشاه آریامهر شرفیاب شد و جمشید آموزگار دبیر کل جدید حزب را بسمت وزیر مشاور معرفی کرد. امور وزارت‌کشوررا نخست‌وزیر شخصا سرپرستی خواهد کرد.

هویدا بااین تغییر کوچک شایعاتی را که‌روز پنجشنبه‌منتشر شده بود بکلی تکذیب کرد و متقابلا نظر وپیش‌بینی روزنامه اطلاعات که در مطلب «همه‌پرسی» منعکس شده بود تائید گردید.در آن مطلب گفته شد احتمال آنست که آموزگار که در کابینه باسمت وزیر مشاور باقی بماند وکماکان وزیر ارشد و نایب نخست وزیر در بسیاری امور باشد.

بنظر آگاهان، آموزگار تمام وقت خود را به حزب اختصاص خواهد داد و بعنوان مرد اول اجرائی حزب در داخل کشور و بعنوان وزیر ارشد کابینه درخارج وداخل کشور صاحب موقعیت خاص خواهد بود.

امروز گفته شد که‌درپست بعضی مقامات حزبی نیز تغییراتی داده‌خواهد شد. ، درموردتعیین‌قائم‌مقام ومعاونین دبیر کل که از مشاغل حساس و مهم ودرحد شخصیتهای ممتاز مملکتی- مثل وزیر و معاونان وزارتخانه‌ها هست- نیز اسامی عده‌ای ذکر میشد که در راس آن داریوش همایون وقریشی دوتن اعضای فعلی هیئت اجرائی قرار دارند. همچنین از دکترنهاوندی رئیس دانشگاه تهران نیز برای رهبری جناح‌پیشرونام برده‌میشد.

٢٨ هزار روز امروزهم منتشر نشد

با همه تلاشی که طی دوروز گذشته متخصصین فنی موسسه اطلاعات برای رفع اختلال در قسمتی از دستگاههای چاپ موسسه کردند، متاسفانه عیب دستگاه برطرف نشد و باز هم انتشار صفحات ٢٨ هزار روز تاریخ ایران و جهان بعهده تعویق افتاد. انتظار می رود ماشین چاپی که اینک تحت تعمیر قرار گرفته تا یکی دو روز آینده بار دیگر بکار افتد و چاپ صفحات ٢٨ هزارروز با همان ماشین همیشگی ادامه یابد. درغیر اینصورت برای چاپ این صفحات ناگزیر از ماشین دیگری استفاده خواهد شد. این بار نیز باعذرخواهی از خوانندگان گرامی باطلاع می‌رسانیم که امروزهم صفحات ٢٨ هزار روز تاریخ ایران و جهان منتشر نشده است .

اخبار کوتاه

پیام تبریك شاهنشاه

حضرت‌فخری کوروتوك رئیس جمهوری ترکیه - آنکارا .

برای من موجب کمال‌خوشوقتی است که بمناسبت سالگرداعلام جمهوری ترکیه صمیمانه‌ترین تبریکات خویش‌رابه آن‌حضرت ابراز دارم .

بدین وسیله تندرستی و شادکامی شخص آن حضرت و رفاه روز افزون ملت برادر ترك‌را که‌باایران دارای‌مناسبات اتحاد و دوستی است از صمیم قلب آرزومندم .

محمدرضا پهلوی

احضار زنان و دختران مشمول

ثبت‌نام زنان و دختران دیپلمه و دارندگان مدارك تحصیلی بالاتر مشمول قانون اجتماعی زنان‌بمنظور روشن ساختن وضع آنان آغاز شد و تا پایان اسفند ماه ٣٥ ادامه دارد .

مشمولان با در دست داشتن مدارك تحصیلی و شناسنامه و یک برگ فتوکپی آن و شش قطعه عکس سه در چهار در تهران‌به‌دفترخدمات‌اجتماعی زنان واقع در خیابان روزولت کوچه نجومی و در شهرستانها به‌ادارات آموزش و پرورش مراجعه کنند .

قرعه‌کشی‌درنیمه فروردین ٣٦ انجام خواهد شد .

جمشید آموزگار خداحافظی کرد

آقای جمشید آموزگاردبیر کل حزب صبح امروز بعداز شرکت درسمینار انجمن‌های ملی به وزارت کشور آمدو با همکاران سابق خود خداحافظی کردو ازهمکاری آنان بخصوص در مورد انتخابات قدردانی نمود .

آموزگار فردا به حزب خواهد رفت واز هم اکنون اتاق دبیر کل برای وی‌آماده شده است .

سفارش تلویزیون غیر رنگی و رادیو مجاز شد

گمرک ایران طی نامه‌ای به کلیه‌بانک های‌مجازکشور اطلاع داد که ثبت سفارش برای دونوع تلویزیون غیر رنگی وسه نوع رادیو از طرف بازرگانان مجازاست.

اعلام نتایج انتخابات ریاست جمهوری امریکا

سخنگوی انجمن ایران و آمریکا امروز اعلام کرد که جریان‌انتخابات ریاست‌جمهوری آمریکا روز چهارشنبه دوازده آبانماه جاری از ساعت ٦ونیم بامداد در مرکز فرهنگی این انجمن مستقیما‌ازواشنگتن گرفته ونتایج آن اعلام خواهد شد.

دو رئیس جدید در دانشگاه تهران

دکتر ایران پناه

دکتر بهرام‌پور

دکترفیروز بهرامپور استاد تمام وقت ورئیس دوره شبانه دانشگاه تهران‌بسمت رئیس دانشکده علوم اداری ومدیریت بازرگانی و دکتر اسد ایران‌پناه‌استاد تمام وقت دانشکده علوم و مدیر کل پیشین آموزش دانشگاه تهران به ریاست دوره‌شبانه دانشگاه تهران منصوب گردیدند.

جشن انجمن محلی

بمناسبت میلاد شاهنشاه آریامهر وفرارسیدن سالروز تولد والاحضرت ولیعهد دیروز مراسم باشکوهی از طرف انجمن محلی باغ‌صبا در سالن ورزشی دبستان فردوسی برگزار شد .

در این مراسم چند تن از اعضای کابینه ، سناتورهاو امرای لشگری و شخصیت های مملکتی‌وطبقات مختلف مردم شرکت داشتند ابتدا آقای رحیم پور دبیر انجمن خیرمقدم گفت‌وآنگاه‌تیمسار سرلشگر دکترایزد پناه‌رئیس انجمن باغ‌صبا سخنانی‌ایراد کرد . در این مراسم که تا پاسی از شب ادامه داشت هنرمندان رادیو تلویزیون ملی ایران برنامه های‌جالبی اجرا کردند .

دریافت نشان

آقای دکترعبداله حبیبی مدیرعامل جمعیت ملی‌مبارزه باسرطان به دریافت نشان درجه ٤ همایون مفتخرشد.

* * *

آقای محسن شیدفر معاون اداری‌و مالی‌وزارت !موراقتصادی و دارائی بدریافت یك قطعه نشان درجه سه همایون مفتخر شد .

تقدیر از مدیر کل

بنابه پیشنهاد فرمانده‌نیروی زمینی شاهنشاهی چون بهنگام تصدی آقای قدرت‌الله صدرائی مدیر کل سپاه دانش نحوه انجام وظیفه وانضباط سپاهیان دانش بنحو مطلوب و شایسته درآمده،وزیر آموزش وپرورش زحمات و علاقمندی وی را مورد قدردانی قرارداد .

رئیس مجلس ملی لهستان به تهران آمد

بدعوت رئیس مجلس‌شورای ملی دیشب رئیس مجلس ملی کشور لهستان درراس‌یك هیئت پارلمانی وارد تهران شد و در فرودگاه مورد استقبال رئیس‌و هیئت رئیسه مجلس شورایملی سفیر لهستان در ایران ومقامات سفارت لهستان در ایران قرار گرفت .

آقای مهندس عبدالله‌ریاضی رئیس مجلس شورای ملی‌هنگام استقبال از رئیس و اعضای‌هیئت پارلمانی لهستان - دوتن از نمایندگان مجلس شورایملی خانم قدس منیر جهانبانی نماینده شیراز و نعمت‌الله‌قاضی نماینده گرگان را به عنوان مهماندار-به‌رئیس هیئت‌پارلمانی لهستان معرفی کرد .

هیئت پارلمانی لهستان‌امروز تاج گلی‌برآرامگاه اعلیحضرت رضاشاه کبیرنثارودفتر مخصوص شاهنشاه آریامهر را امضاء کرد. همچنین‌باحضور درمجلس شورای ملی بارئیس مجلس و روسای کمیسیونهای این‌مجلس ملاقات ومذاکره و ناهار را در میان روسای کمیسیونها و اعضای هیئت رئیسه مجلس‌بود.

هویدا در سمینار انجمن‌های ملی گفت :
انجمنها باید از کارهای غیر ممکن پرهیز کنند

سمینار انجمن‌های ملی‌که درآن نمایندگان منتخب انجمنهای ملی‌از سراسر کشور شرکت دارندامروز صبح‌بابیانات آقای‌امیرعباس‌هویدا نخست وزیر در سالن ١٢ هزار نفری ورزشگاه آریامهر گشایش یافت.

آقای نخست وزیر در آغاز سخنان خود موفقیت نمایندگان انجمنهای ملی را در انتخابات اخیر به آنها تبریک گفت وپس‌از اشاره به‌تشکیل موفقیت‌آمیزکنگره حزب رستاخیز ملت ایران اظهار داشت که این سمینار حاصل شرکت مشتاقانه‌نزدیک به٦میلیون نفر ایرانی در انتخابات انجمن های ملی است وباید آنرا یک تجربه موفقیت‌آمیز در نخستین سالهای عمر حزب رستاخیز ملت ایران و یک پیروزی بزرگ در زمینه جلب مشارکت عمومی‌تلقی کرد.

آقای نخست وزیر خطاب به اعضای‌انجمنهای‌ملی‌گفت: پیروزی شما در جلب آراء و پشتیبانی مردم که موجب جلب رضامندی فرمانده بزرگ انقلاب ایران نیز شده است مسئولیتهای سنگین‌تر ووسیعتری برعهده یکایک شما گذاشته شده است.

نتایج انتخابات انجمنهای‌ملی واستقبال پرشور مردم از این انتخابات نشان داد که نهان مشارکت عمومی که‌در باغ‌اقتصاد وسیاست ایران‌کاشته شده‌شکوفان شده است و در سالهای آینده میوه‌های‌شیرین‌ترو نتایج‌دلپذیرتری ببار خواهد آورد.

آقای نخست‌وزیر بچندین‌هزار طرح عمرانی در شهرها وروستا ها که با صرف حدود یکصد میلیارد ریال در چهار سال اخیر اجراشده است‌اشاره کردو افزود: که بااجرای برنامه‌های توسعه و عمران ملی سعی برآن است که در زمانی کوتاه راهی را که ملل دیگر طی چندین قرن پیموده‌اند بسرعت بپایان برسانیم و ایران‌را همانطور که شاهنشاه خواسته‌اند قبل از پایان این قرن در ردیف یکی از چند قدرت سیاسی ، اقتصادی و فرهنگی جهان در آوریم. تجربه انقلاب ایران این اطمینان را بما میدهد که این‌راه را با موفقیت به سرانجام‌خواهیم رساند.

آقای نخست وزیر تاکید کردند که طرحها و برنامه‌ها نه تنها بایستی در جهت منافع اکثریت مردم هر منطقه تنظیم شود بلکه اجرای سریع وصحیح آنها نیز باید مورد توجه‌خاص قرارگیرد.

نخست وزیر اضافه کرد :جلب مشارکت وسیع مردم در اجرای برنامه‌های مربوط به زندگی و محیط زیست آنها هنگامی امکان‌پذیر است که مردم در جریان کارها ومشکلات ناشی ازپیشرفت سریع جامعه قرار گیرند برای‌این منظور همانطور که فرمانده‌انقلاب ایران تاکید فرموده‌اند باید از دادن وعده‌های دروغ و انجام کارهای غیر ممکن بشدت پرهیز شود. تا براساس ایمان واعتقاد مردم به انجمنهای ملی لطمه‌ای وارد نشود.

نخست وزیر بااشاره به‌ارتقاء سطح زندگی عمومی در ایران اظهار داشت که‌برای برخورداری از زندگی بازهم بهتر بکار و کوشش بازهم بیشتر و سازنده‌تر بپردازیم.

از طرفی با سطح گسترده‌تر کارها نباید از دولت توقع داشته باشیم که در تمام کارها حتی در کوچکترین آنها دخالت کند.

تمام ٦ قلوها مردند

٣نوزاد باقیمانده‌از شش‌قلو های بیمارستان میثاقیه نیز در دوروزگذشته مردند ومادرآنها پیش ازظهر امروز بیمارستان راترک گفت.

نوزاد اول‌که‌دختری با٥٥٠ گرم وزن بود ساعت ٢٢ پنج شنبه شب‌مردو با فاصله ،نیم ساعت نوزاد سوم (پسر با ٩٥٠گرم‌وزن) درگذشت‌وبدین ترتیب تنهاطفل باقیمانده،پس‌از ٦٧ ساعت تلاش برای زنده بودن عاقبت ساعت ٥٫٦ بعداز ظهر روزگذشته جان سپرد.

پرتلاش ترین نوزاد مادر قهرمان که‌فرنگیس رشیدی نام دارد پنجمین طفل بود که تا آخرین لحظات در محفظه مخصوص تلاش جالبی برای حفظ حیات خود داشت. اما بسته بودن ریه ها به او مانند دیگرنوزادان‌اجازه زندگی‌بیشتر رانداد.

«خانم‌فرهنگی» پزشک‌متخصص اطفال در مورد این نوع کودکان نارس‌به خبرنگار ما گفت احتمال‌زنده ماندن‌نوزادان نارس که ششماهه‌بدنیامی‌آیند بسیار کم است وهرگاه خانمی یک نوزادهم‌بدنیاآورد، امیدی بمزنده ماندنش نخواهد بود.

دکترفرهنگی‌درموردساختمان بدنی نوزادان گفت : شش‌قلو های‌خانم‌فرنگیس» با حداقل وزن ٥٥٠گرم وحداکثر ١٠٠٠ گرم اختلاف چندانی باهم نداشتند اماهمگی‌دچارناراحتی تنفسی بودند.

٥ کیلو هروئین کشف شد

اداره مبارزه با مواد مخدر شهربانی کشور اعلام کرد : پریروز از ٣ قاچاقچی‌همدانی حدود پنج کیلو هروئین بدست آمد. این افراد با همکاری عده‌ئی از اهالی‌یک روستا به ساختن هروئین مبادرت‌میکردند.

به اداره مبارزه با مواد مخدر شهربانی اطلاع داده شد که عده‌ای از اهالی روستای«فانین» واقع درسه‌راهی همدان- ساوه (٦٠ کیلومتری همدان) به‌تامین قسمتی از هروئین معتادان تهران اشتغال دارند .

ماموران پس از شناسائی عوامل فعال باند، موفق‌شدند ازحسین‌فضلیان، حسین‌آهنگری و حبیب‌اله الوان که هر سه ساکن همدان هستند درانتهای خیابان خاکی شورین همدان و نقطه‌ئی از روستای «فانین» متجاوز از ٥کیلوگرم هروئین کشف کنند. بگفته ماموران انتظامی‌همکاران این‌قاچاقچیان نیز شناسائی شده‌اند وبزودی دستگیر خواهند شد . ضمنا حسین فضلیان یکی از اعضای فعال باند از طرف کمیسیون امنیت اجتماعی به‌آبادان تبعید بود که بدون مجوز به‌همدان آمده بود .

پرونده دستگیر شدگان به دادرسی‌نیروهای‌مسلح‌شاهنشاهی ارسال گردید .

مقررات توزیع سهمیه تریاک معتادان تغییر کرد

مقررات توزیع‌سهمیه تریاک معتادان بالای ٥٠ سال تغییر میکند و معتادان هنگام دریافت سهمیه تریاک‌خود بایدسوخته سهمیه قبل را تحویل دهند .

یک مقام وزارت بهداری و به زیستی در گفتگوئی اعلام کرد . براساس طرح جدیدی که در مورد سهمیه تریاک معتادین بالای سن ٥٠ سال‌و میزان آن و نحوه توزیع سهمیه در دست تهیه است ، مقررات توزیع تریاک تغییر خواهد کرد و هر معتادی که از این پس بخواهد سهمیه تریاک خود را دریافت کند شرطش تحویل سوخته سهمیه قبل خود به مرکز توزیع کننده تریاک میباشد .

بدین ترتیب اگر معتادی سوخته تریاک خود را دور بریزد و یا بمصرف برساند نخواهد توانست سهمیه‌تریاک خود را دریافت کند .

از سوی دیگر امروز اعلام شد که برنامه ضربتی معالجه معتادین براساس روش جدید درمانی آغاز شده استو در حال‌حاضر این برنامه‌در تهران در بیمارستان ٥٠٠ تختخوابی یافت‌آباد - بیمارستان معتادین ونک - مرکز درمانی کانون کارآموزی در کرج بمورداجرا گذاشته شد .

براساس این روش جدید معتادان ظرف ١٠ روز معالجه خواهند شد انجام معالجه بصورت سرپائی خواهد بود طی‌این ده روز علاوه‌برتجویز «متادن» به معتادین دارو های جدیدی داده میشود .

یک گروه از مدد کاران اجتماعی وزارت بهداری و بهزیستی در طول مدت ١٠روز معالجه سرپائی تمام معتادین‌را زیرنظر خواهند داشت ودر صورتیکه‌یک روز معتادی‌برای معالجه مراجعه نکند بلافاصله مددکار به منزل او مراجعه و وضع او و علت عدم مراجعه را جویا خواهد شد و ویرا مجددا برای معالجه به مرکز درمانی اعزام میکند .

از طرف دیگر براساس‌برنامه تدوین شده از سوی کانون کارآموزی، افراد و متکدیانی که جمع آوری شده و به‌کانون آورده میشوند در صورت داشتن اعتیاد در مرکز درمانی کانون مورد درمان قرار خواهند گرفت

ملاقات اسکندری با برلینگوئر

روزنامه «اونیتا» ارگان حزب کمونیست ایتالیاضمن چاپ‌عکسی از ملاقات «برلینگوئر» دبیرکل حزب کمونیست ایتالیا با ایرج اسکندری دبیرکل حزب منحله توده نوشته است: «هیات رئیسه توده ایران‌به‌رهبری‌ایرج‌اسکندری از طرف برلینگوئر دبیرکل حزب کمونیست ایتالیا پذیرفته شد . در این ملاقات که در «رم»صورت گرفت طرفین در محیطی برادرانه درباره موقعیت کشور های خودو فعالیت های دو حزب تبادل نظر کردند. «اونی‌تا»سپس با اشاره‌به اطلاعاتی که ایرج اسکندری در مورد ایران‌به‌حزب کمونیست ایتالیا داده است می‌افزاید :

«.. ایرج اسکندری پیروزی اخیر حزب کمونیست ایتالیا را در انتخابات آن کشور به‌رهبران حزب تبریك گفته است . »

ارگان رسمی حزب کمونیست ایتالیا در پایان نوشته است :

«دوهیات مصمم شده‌اند روابط احزاب کمونیست ایتالیا و حزب توده را به نفع دوملت ایران و ایتالیا توسعه دهند. »

***

روزنامه اونیتا ارگان کمونیست های ایتالیا نوشته است که‌دوهیات مصمم شده‌اند روابط احزاب کمونیست ایتالیاوحزب منحله‌توده را توسعه دهند. در اینجا این سئوال مطرح میشود که کدام روابط باید توسعه یابد ؟این ملاقات که‌بدون تردید بدستور مسکو صورت گرفته دو مسئله را روشن میکند. اول اینکه حزب منحله توده‌که فعالیت های‌گذشته هایش جز شکست و ناکامی‌ببار نیاورده ممکن است با این‌ملاقات قصد تغییر روش ظاهری داشته باشد .

باین معنا که مانند حزب کمونیست ایتالیا وانمود کند که میخواهد «کمونیسم باصطلاح ملی» بوجود آورد و به بخش خصوصی کار نداشته باشد وآنچه بطور قطع ازاین ملاقات مستفاد میشود اینستکه «کمونیسم‌ملی » برلینگوئر هم‌جز یك ظاهرسازی موقتی نبوده است وبرلینگوئر که خود را در جریان انتخابات‌مخالف شوروی نشان میداد اکنون نشان میدهد اوهم مانند ایرج اسکندری جز عامل دست نشانده مسکو چیزی نیست .

وزیر دادگستری: نابسامانیهای دادگستری برطرف خواهدشد

ساعت ١٠ صبح امروز دادگستری استان همدان با حضور صادق احمدی وزیر دادگستری و مقامات محلی و روسای ادارات افتتاح شد.

در این مراسم ابتدا «فرج‌الله روانبخش » رئیس‌دادگستری استان همدان گزارشی بعرض رسانید . س ازآن‌صادق‌احمدی طی یک سخنرانی ضمن‌تشریح وظایف خطیر دادگستری در عصر رستاخیز و مشارکت‌مردم در کلیه امور اجتماعی اظهار داشت : حزب رستاخیز ملت ایران وظیفه دارد مردم را به حقوق و تکالیفشان بیشترآشنا کند . این بدان جهت استکه بیش از هرکس در این‌کشور شاهنشاه بیداردل ما میدانند یکی از علل عدم موفقیت‌کامل دادگستری در تامین عدالت ، ناآشنایی مردم به حقوق و تکالیفشان و عدم همکاری‌آنها با سازمان قضایی است .

اگر مردم به حقوق و تکالیفشان اشنا باشند اینهمه پرونده در عدلیه درست نمی‌کنند .

اینهمه توقعات غیرقانونی و غیرعملی ازدادگستری‌نخواهند داشت و هدفشان ازمراجعه به دادگستری تنها این نیست که به هرقیمت شده ، پوزه طرف خود را به‌خاک بمالند تا آرام بگیرند . بنابراین مهمترین کار آشنا کردن مردم به حقوق و تکالیفشان است

وزیر دادگستری گفت : لایحه جدیدی را پس از مشورت با عده زیادی صاحب نظر تدوین کرده‌ایم که در آن نوآوری های زیاد شده و در مجموع‌برای‌بهبود کار عدلیه و ایجاد تسهیلات بیشتر برای مراجعین است . اگر این لایحه به تصویب برسد با اجرای آن خیلی از نابسامانیهای فعلی دادگستری برطرف خواهد شد .

درمازندران‌وآذربایجان برف‌سنگینی بارید

ریزش‌برف سنگین دراستان های مازندران و آذربایجان شروع شد و در سراب ٤٠ سانتیمتر برف بزمین نشسته است .

دیروز و امروز بدنبال درونی ناگهانی هوا ، ریزش باران پائیزی در برخی‌ازنقاط کشورمانند بابل،آمل،شهسوار، بندر پهلوی ، رشت ، اراک ، مشهد ، قم ، اهواز ، مسجد سلیمان و بروجرد شروع شد .

برف در مازندران

بافزایش برودت هوادیروز از «گزنک» تا آبعلی در جاده هراز برف ریزش کرد. ریزش برف تا صبح امروز همچنان‌در جاده هراز ادامه داشت .

همزمان با ریزش برف و باران در جاده هراز و آمل قسمتی از کوه‌در٤٥ کیلومتری‌پاسگاه آمل ریزش کرد و ماموران راهداری پس از ساعتی جاده را برای عبور یک‌طرفه وسائل نقلیه باز کردند . جاده هراز از آمل تا آبعلی امروز نیز لغزنده و خطرناک بود .

در ارتفاعات‌زردکوه نیزبرف سنگینی بزمین نشست وباعث سرد شدن ناگهانی هوای‌منطقه شد .

در آذربایجان

در مناطق خلخال، اردبیلو کلیبر نیز پس از ٨ ساعت بارندگی ریزش برف شروع‌شد و هوای این مناطق را بشدت سرد کرد .

مقررات تفکیک اراضی داخل وخارج محدوده تغییر کرد

مقررات جدید ثبت‌اراضی داخل و خارج محدوده‌تهران و شهرستانها از طرف‌سازمان ثبت اسناد و املاک کشور اعلام شد .

براساس این مقررات ثبت اراضی بیش از هزار متردر داخل محدوده و ٥ هزار متر در خارج از محدوده در کمیسیون خاص مورد بررسی قرار خواهد گرفت .

متن بخشنامه سازمان ثبت اسناد و املاک کشور به دفاتر اسناد رسمی به این شرح است :

رسیدگی نسبت به ثبت اراضی داخل محدوده شهرها تا میزان هزار مترمربع و خارج از محدوده تا ٥ هزار مترمربع و همچنین احراز مالکیت و تصرف متقاضیان و صدور دستور ثبت ملک در دفتر املاک کماکان برعهده روسای مناطق خواهد بود .

نسبت به اراضی وقطعاتی که مساحت آن بیشتر از حد نصاب مزبور باشد باید گزارش جریان امر مستقلا و با تشریح وضع قبلی و فعلی ملک مشروحا به سازمان ثبت گزارش شود تا در کمیسیونی متشکل از نمایندگان سازمان های مسکن و تعاون و روستاها و منابع طبیعی و همچنین نماینده این سازمان طرح و مورد رسیدگی و اظهار نظر قرار گیرد .

اختصاصی اطلاعات

از : محمدعلی سفری

هزاران زن اکنون میتوانند ولی قهری طفل خود شوند

اینک مقام و حقوق مادر با پدر و پدر بزرگ برابر است

دفتر «پدرسالاری» را در ایران بستند

مادر هم «ولی قهری» فرزند شد

«... در چارچوب برابری حقوق زن و مرد درمورد فرزند ، اخیرا مجریان قانون حمایت خانواده‌گامی‌بزرگ برداشته‌اند. به موجب ماده ۱۵ این قانون ، تمامی حقوقی که پدر و جد پدری در باره فرزند دارند ،به مادرهم داده شده وبدین ترتیب مسئله‌تعیین قیم برای صغار بکلی منتفی شدواز نظروصایت نیزهم‌اکنون براثر شکایت یک زن و حمایت یک وکیل دادگستری زن ، دادگاه رای به‌نفع شاکی‌داده» واگروضع‌بهمین‌ترتیب‌پیش‌برود آنچه در قوانین مدنی وامور حسبی بعنوان حقوق مطلقه به پدر وجد پدری داده شده به مادرهم میرسد. مطلبی که ذیلا می‌آید تحلیلی است از این دگرگونی و ضوابط جدیدی وضع شده است بدینمعنی که با فوت پدر تکلیف فرزندان ازنظر قانون چیست البته قوانین ایران تا قبل از تصویب قانون حمایت خانواده درسال گذشته مسئله مسئولیت و نگاهداری فرزندان صغیر واموال متعلق به آنها را با تعیین قیم و یا «وصی» حل‌کرده بودند اما با تصویب قانون حمایت خانواده بخصوص ماده ۱۵ آن بیکباره تمام ضابطه‌های گذشته بهم ریخت و نقش «مادر» بجای «پدر» و«جدپدری» بحدی ازقدرت وارزش رسید که‌نه‌تنهامسئله قیمومت رامنتفی کرد بلکه روی «وصایت» همکار را به‌مراجع دادگستری کشاند.

مطلب را از قانون مدنی شروع میکنیم . در این قانون تحت عنوان«ولایت قهری پدر وجد پدری» موادی وجود دارد از جمله : طفل صغیر تحت‌ولایت قهری پدر وجد پدری خود میباشد ـ هر یک ازپدر وجد پدری نسبت بهوالاد خود ولایت دارند.

ـ هر یک از پدر و جد پدری بعد از وفات دیگری میتوانند برای اولاد خود که تحت ولایت‌او می‌باشد «وصی» معین کند تابعد از فوت خود در نگهداری وتربیت‌آنها مواظبت‌کرده واموال‌آنهارا اداره نماید.

ـ هیچیک از پدر وجد پدری نمیتواند با حیات دیگری برای مولی علیه خود وصی معین کند .

ـ پدر وجدپدری ووصی‌منصوب ازطرفیکی از آنان «ولی خاص» طفل نامیده میشود .

ـهرگاه ولی قهری طفل (پدر یاجد پدری) لیاقت اداره کردن اموال مولی علیه رانداشته باشد و در مورد اموال او مرتکب حیف و میل گردد ، بتقاضای اقربای یا بتقاضای مدعی‌العموم بعداز ثبوت عدم‌لیاقت یاامینات او در اموال مولی‌علیه بطرفیت مدعی‌العموم درمحکمه حاکمه یکنفرامین» به‌ولی‌منضم میکنند، همین حکم درموردی جاری است کهولی طفل‌بواسطه کبرسن ویا مرض یاامثال آن‌قادر باداره کردن اموال ولی‌علیه نباشد.

ـ هرگاه ولی قهری طفل محجور شود مدعی‌العموم مکلفست مطابق راجعه بتعیین قیم ،قیمی برای طفل تعیین کند.

ـهرگاه ولی قهری منحصرا بواسطه غیبت یا حبس یا بهر علتی نتواند بامور مولی علیه رسیدگی کند و کسی راهم از طرف خود معین نکرده باشد حاکم یکنفر امین به پیشنهاد مدعی‌العموم برای‌تصدی واداره اموال مولی‌علیه و سایر امور راجعه به او موقتا معین خواهد کرد.

مادر ومسئله قیمومت

بطوریکه ملاحظه میشود در قانون مدنی همه جا صحبت از پدر و جد پدری است که عنوان ولی قهری طفل رادارند و مطلقا نامی از مادر نبرده است وحتی درمواردی هم که ولی قهری لیاقت اداره‌کردن اموال صغیر را نداشته باشد بازمادر نقشی نداردو دادستان یکنفر«امین» به‌ولی (پدریاجدپدری) منضم میکند ومادر اجازه مداخله ندارد و درمورد تعیین «قیم» نیز در صورتیکه ولی قهری محجور باشد و دادستان مکلف به‌تعیین «قیم» است .

در مورد تعیین قیم در جای دیگر قانون مدنی یکی از موارد نصب قیم را اختصاص به صغاری داده است که ولی خاص (پدر یا جد پدری یا وصی منصوب از طرف‌آنها) ندارند و حفظ و نظارت دراموال صغار مادام‌که برای آنها قیم معین نشده با دادستان است . جالبتر از همه اینکه در قانون مدنی در ماده‌ای که شرایط قیومت را معین کرده واعلام داشته اشخاص ذیل نباید بسمت قیمومت معین شوندو این اشخاص عبارتند از کسانیکه مرتکب جنایت و کلاهرداری و اختلاس و هتک ناموس شده‌و یا ورشکسته هستند و یا معروفیت به فساداخلاق دارند دریک ماده‌هم چنین‌آمده‌است «زن‌نمیتواند» بدون رضایت شوهر خود سمت قیمومت راقبول کند. و بالاخره بموجب قانون «قیم» کسی است که مواظبت شخص مولی علیه ونمایندگی‌قانونی اورا درکلیه امور مربوط به اموال وحقوق مالی دارا میباشد.

در قانون مدنی حتی درمورد مادر بدلیل اینکه او را «ولی‌قهری» نمی‌شناسد، چنانچه بخواهد «قیم» اطفال خود شود مانند افراد عادی با او رفتار میگردد . بعبارت دیگر مادر بودن حقوقی برای سرپرستی طفل همانطور که پدربودن‌دارد بوجود نمی‌آورد بلکه‌قانون مدنی‌میگوید: هرگاه زن بی‌شوهری ولو مادر مولی‌علیه که بسمت قیمومت معین شده است اختیار شوهر کند باید مراتب را ظرف یکماه از تاریخ انعقادنکاح به‌مدعی‌العموم (دادستان) حوزه اقامت خود یانماینده او اطلاع‌دهد دراینصورت مدعی‌العموم یا نماینده او میتواند با رعایت وضعیت جدید آن زن تقاضای تعیین قیم جدید و یا ضمناظر کند.

سختگیری در تعیین قیم

تااینجا به مطالبی اشاره شد که در قانون مدنی در مورد ولایت‌قهری پدر و جد پدری عنوان شده است. اما بدنبال آن در قانون امور حسبی نیز که در سال ۱۳۱۹ تصویب شد دراین باره مطالب مهمی وجود دارد ، در تعریف امور حسبی و نقش آن در زندگی خانواده‌هامانگونه که در قانون تصریح شده امور حسبی اموری است که دادگاهها مکلفند نسبت به آن اقدام‌کنند واتخاذ تصمیم نمایند بدون اینکه رسیدگی‌به‌آنها ملازمه اختلاف و منازعه بین اشخاص و یا نیاز به دادن دادخواست و اقامه دعوی داشته‌باشد.

در این قانون نیز مسئله تعیین «قیم» باستناد قانون مدنی تاکید شده در ماده ۵۱ آن صراحت دارد .

درصورتیکه متوفی دارای صغاری باشد که اقامتگاه آنها مختلف‌است دادگاهی که برای‌یکنفر از صغار بدوا تعیین قیم کرده است میتوندبرای صغاری هم که در حوزه آن‌دادگاه اقامت ندارند قیم تعیین نماید واگرقیم معین نشده‌باشد دادگاهی که کوچکترین صغیر در حوزه آن اقامت دارد برای تعیین قیم نسبت به تمام صغار صلاحیت خواهد داشت. سختگیری در مورد تعیین قیم برای صغار تا بدانجا است که در قانون امور حسبی، شهرداری و اداره امار و ثبت احوال و مامورین آنها و دهبان و بخشدار در هرمحل مکلف هستند پس از اطلاع بوجود صغیری که محتاج به قیم است بدادستان اطلاع بدهند.

اختیارات مادر

باتوجه به آنچه از قانون مدنی و قانون امور حسبی مورد استناد قرار گرفت این نکته

بقیه در صفحه ۲۷

بااجرای قانون جدید حقوق نامحدود پدر بزرگ بعنوان ولی قهری هم آرز حقوق مادر شده و افراد متفرقه نیز حقوق خودرا دراین موردکاملا از دست داده‌اند .

شرکت کشتیرانی استارلاین ایران
کشتیرانی صد درصد ایرانی

تخلیه ۱۰۰۰۰ تن بار ظرف ۴۸ ساعت در بندر شاهپور

بالتیمور ـ بندرشاهپور درهفده ونیم روز
توسط بزرگترین وسریعترین کشتیهای رو ـ روجهان
با سیستم بارگیری و تخلیه کامیونی
کشتی پورتوریکو ـ کشتی آتلانتیک بیر ـ کشتی گالف بیر
(با پرچم ایالات متحده ـ ساخت ـ ۷۵ ـ ۱۹۷۴)
آنهائیکه سیستم بارگیری و تخلیه کامیونی را به ایران معرفی کردند

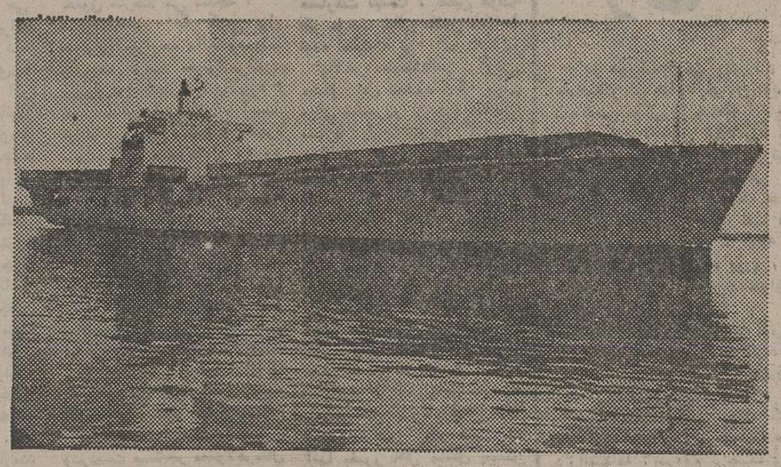

کشتی پورتوریکو ساعت ۱/۴۵ صبح روز ۲۳ مهر ماه گذشته وارد بندر شاهپور شد وبار خودرا در۱/۳۰ صبح روز ۲۴ مهر تخلیه کرد.
کشتی آتلانتیک بیر درساعت ۵ صبح روز ۲۴ مهر ماه گذشته به بندر شاهپور وارد شد ودر ساعت ۱۱/۱۵ صبح ۲۴ مهر ماه تخلیه خود را بپایان رسانید .
باین ترتیب شرکت استارلاین بیش از ۱۰/۰۰۰ تن بار را در ۴۸ ساعت تخلیه نمود .
اینست یک کار شگرف وبرجسته

اکنون عرضه میدارند :
کشتی استار بلاکفورد
کشتی استار آتلانتیک
(باپرچمهای انگلستان و نروژ)

نخستین سرویس تمام کانتینریزه
بین اروپا و ایران
هامبورگ ـ روتردام
فیلیکس تو ـ انگلستان
بندر شاهپور

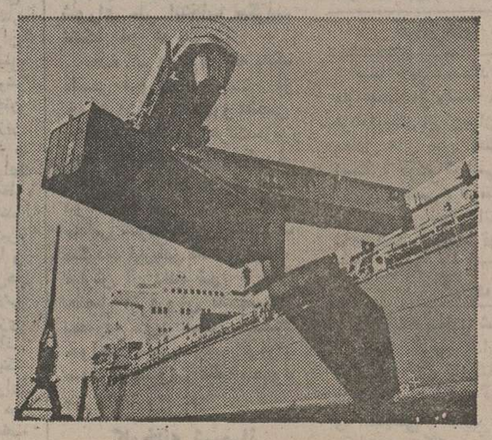

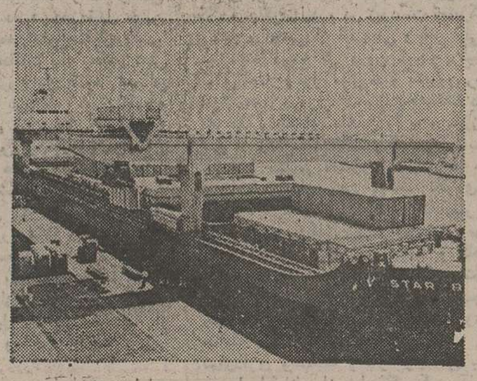

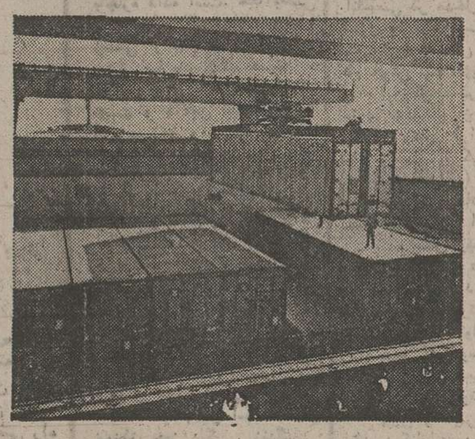

تخلیه فوری
بدون خسارت
سرویس سریع و مطمئن
تحویل در سراسر ایران در صورت درخواست

باتلفن‌های زیر تماس بگیرید:
۶۸۵۰۴۳-۶۸۵۰۴۲-۶۲۵۱۸۵-۶۲۹۲۷۵
شرکت استارلاین ایران خیابان گاندی ـ خیابان چهاردهم ـ شماره ۲۱

Agents in U.S.A: STAR LINES SHIPPING CO. INC. 77 Water St. New York. N.Y. Tel. (212) 425-555 Telex 128-202 نمایندگی استارلاین ایران درآمریکا :

مقالات واندیشه‌ها

اطلاعات
بنیانگذار: عباس مسعودی
صاحب امتیاز ومدیر: فرهاد مسعودی
سردبیر: منصور تاراجی
سال پنجاه‌ویکم
محل اداره: خیابان خیام. ساختمان اطلاعات.
تلکس. ۲۱۲۳۳۶ـ تلگرافی: اطلاعات ـ تهران
تلفن ۳۲۸۱

سرمقاله

تأکید بر فضیلت

در برنامه جدید حزب

قطعنامه دومین کنگره حزب رستاخیز که تعیین کننده خط مشی آینده است ، بر مساله تقوا تاکید بخصوص دارد. دبیرکل جدید حزب نیز در نطقی‌که‌بلافاصله بعد از انتخاب شدن ایراد کرد، همین مساله را عنوان بحث قرار داد .

ازین مقدمه میتوان‌دریافت که درستی و راستی در برنامه آتی حزب ـ و مالا برنامه مملکت ـ با اهمیت‌بیشتری تلقی‌میشود و عناصر پاکدامن از حمایت بیشتری برخوردار خواهند بود .

تاکید بر تقوا ، جنبه‌مثبت مبارزه با فساد است . مبارزه با فساد اگر به تعقیب‌و مجازات‌خلافکاران محدود شود کاری‌نیمه‌تمام خواهد بود. معنای واقعی مبارزه با فساد آن نیست‌که درانتظار بنشینیم تا عنصر نابابی مرتکب‌اشتباه شود و مدرک محکمه‌پسندی حاکی از لغزش و خطای خود به‌دست دهد تا آن را مستمسک قرار دهیم و به‌پای‌محاکمه‌اش بکشانیم . مبارزه با فساد، در مفهوم گسترده‌تر و عمیقتر ، ایجاد محیط سالم است. محیطی که در آن‌بنای‌کار بر درستی وراستی‌باشد و به عناصر نادرست مجال ناپاکی و نادرستی ندهد .

این محیط وقتی‌ایجاد میشود که‌درستکاران حمایت شوند و درستکاری امتیاز مهمی بشمار آید . در شرایطی که بقول معروف دوغ‌و دوشاب یکی باشد ، متاسفانه اشخاص نایاب و ناپاک زودتر جلو می‌آیند و بیشتر میدان پیدا میکنند ، آنها برای‌دست‌یافتن به منافع سرشاری که از راه زدوبند و لفت‌و لیس و ارتشاء و اختلاس عاید میشود به هر دری میزنند و به هر وسیله‌یی متشبث میشوند تا کاری را قبضه کنند . حال آنکه عناصر صالح و پاکدامن چون به‌همچو منافعی‌چشم ندوخته‌اند، غالبا تلاشی برای گرفتن پست‌ها و مقامات نان‌و آبدار بخرج نمیدهند و هنگامی که نادرست‌ها را سوار بر مرکب مراد و متصدی مشاغل مهم می‌بینند آزرده دل و نومید به‌کناری میخزند.

این بی‌نیازی گاه به بیحالی تعبیر میشود و بنظر میرسد اشخاص ناموجه از برش و کفایت بیشتری برخوردارند .حال آنکه قضیه کاملا بعکس است و درمقام عمل ، افراد متقی و صالح هم پرکارتر ، هم دقیقتر و هم قاطع‌ترند . منتها اینگونه عناصر انتظار دارندازحمایت بیشتری برخوردار باشند و حق خدمات و زحمات و مخصوصا ارزش سلامت نفس‌و تقوایشان بهتر شناخته شود .

عنصر درستکاری که دربرابر وسوسه‌مال‌اندوزی‌و دستیابی به «مداخل» مقاومت میکند و زندگانی شرافتمندانه را با همه محدودیت‌ها و مشکلات آن ادامه میدهد ، متوقع است این بلندنظری و پاکیزه‌خوئی در جایی حساب شود و لااقل مدیران و مسئولان و مقامات مافوق کارمند صالح را از ناصالح فرق بگذارند و بنوعی ثابت‌کنندکه راستی‌و درستی را اهمیت‌میدهند. مساله تقوی و شرافت البته منحصر به امور اداری نیست و در تمام شئون زندگانی مصداق‌دارد. حتی آن کسی را که‌درموقع فروش یک جفت جوراب به مشتری با او به انصاف رفتار کند ، باید بعنوان عنصری‌درستکار و شریف تقدیر و تحسین کرد . حزب رستاخیز به‌همین معنای عام و گسترده‌فضیلت‌و تقوا توجه دارد زیرا مملکت ما به این روحیه نیازمند است .

قصه‌ای دنباله‌دار و اسف‌بار...

نوشته : ابوالقاسم پاینده

قصه زرنگی سه‌تن از توانگران بنام نصف جهان، و ساختن ترازنامه‌های نادرست وربودن چیزی ازدارائی شریکان و از جمله دولت و بقیه قضایا ،که‌برخبرها آمده بود ، با کمال تاسف نخستین فصل این داستان دنباله‌دار نبود و این قصه واقعا غصه‌انگیز ، در قلمرو شرکت ها سوابق دراز و شاید دنباله های درازتر دارد چندانکه مثال رایج کهن که اگر شریک خوش‌بود خدای‌جل‌و ملا همیکی داشت جازو قوتی تازه گرفته و در مورد هر تجربه تازه وتلخ ، والبته نه کمیاب ، برزیانها میرود و مکرر میشود و تاچنین است پیوستن سرمایه های‌کوچک و ذخیره های کم که از اندک اندک آن دریاها میتوان ساخت رویائی دلفریب و متاسفانه بزحمت تحقق‌پذیر ،یا اصلا تحقق ناپذیر،است.

تا آنجا که بیاد دارم در سال های پیش گریز اوراق رنگین یعنی پول رایج یک نمودار زنده و احیانا زحمت‌ساز بود که گاهی درروز آخر سال بنیادهای بزرگ مالی را بتعطیل اضافی میکشانید اکنون‌که بحکم ضرورت درپروی حریفان بسته‌ام و بخلوت کتابهای بیزبان‌پیوسته‌ام بحق ندانم حال چون است اما ظاهر اینست که هنوز هم چیزی از مایه مردم این مرز و بوم در بالش و توشک یادست کم صندوق کوچک خانه، بخواب رفته و از ظهوردر بازار حاجتمند بدور است و این برای صنایع نوبنیاد ما که تامرحله کمال و بسط کافی و رقابت موثر با حریفان آن سوی مرز فاصله‌ای نسبتا دراز دارد تاسف انگیز است ، و بار این گناه به نسبت فراوان بردوش پارهئی امینان از امانت بدور ، یعنی کسانیست که در قالب مدیر وهیئت مدیره شرکتها نشسته‌اند و بجای حراست سرمایه شریکان ، هنر ترازنامه سازی‌را هدف کرده‌اند و عدالت چشم بسته تنها وقتی ازخطای آنها واقف میشود که میان خودشان اختلافی رخ دهدو تازه، گناه برملا شده به‌سال‌های دراز درپیچ و خم دستگاه عدالت میچمد و میخمدو احیانا وقتی‌نوش داروی داد، مهیا میشود که سهراب بینوا به تعبیر اغراق‌گویان ، هفتادکفن پوسانیده باشد.

زبان توانگر فارسی‌دراین باب مثالی دیگر نیز دارد که گفته‌اند تاتریاق از عراق آرندمارگزیده جان داده .

ارادتمند بیاد دارد که سال‌ها پیش نزدیک به یک ربع قرن دریک شرکت ریسندگی درهمین سپاهان نصف جهان تباهی‌ای برملا شد گزارشی مفصل همراه دلائل روشن برکاغذ نشست که مدیران کارخانه به تفاریق از مال شریکان غافل خویش نزدیک دویست‌و پنجاه میلیون ریال ربوده‌اند . مکانیسم کاروا قعا سهل و ممتنع بود، شرکت بزرگ دوشرکت کوچک بدنبال داشت که عمال آن ازتبعه‌وکس وکارمدیران اصلی بودند ، لوازم‌کارخانه راشرکت کوچک میخرید وبشرکت بزرگ میفروخت با سودی مختصر (!) احیانا ۵۰ درصد و حاصل کارخانه را شرکت دیگر میخرید با تخفیفی ناچیز (!) احیانا ۳۰ درصد بدینگونه دورانهان بچاه ویل گشوده بود و همه حاصل کار به‌جیب مدیران امین (!) میرفت و سهامداران خوش باور میبایست بسود ۸درصد و ۹درصد و گاهی کمتر قناعت کنند ، دفتری بدست آمد که نام خیلی‌کسان از باجگیران اهل نفوذ در آن ثبت بود که هریک ، از این‌خوان یغما لقمه‌ای ربوده بودند یا طعمه‌ای برده بودند .البته خواجه حافظ از آنجمله نبود.

قصه مفصل است و دراز،فشار پنجه‌عدالت قوی بود، پخت‌و پزهای محلی‌سودنداد ،پرداخت های‌معقول وبی نشان که احیانا صورت برد و باخت عمدی در باشگاه شبانه داشت موثر نیفتاد ناگهان بانگ برآمد که دستگاه عدالت اعظم‌پرونده را به تهران خواسته است‌و بگفته‌مغرضان یاومگو قربةالی‌الله نبود که البته دلیل‌محکمه پسندی‌دست نداشتند .

در تهران بزرگ پرونده گوی فوتبال شد و سالها دست بدست رفت. بمسئولیت راوی میگویم کمتنی چند از زرنگان قوم برای هرچه بیشتر کش دادن قضایا ، از متهمان پرونده ماهانه میگرفتند و این کار سالها دوام داشت ، شاید هنوز پرونده کار درگوشه بایگانی بستر بافندگان صبور و پرکار ، یعنی عنکبوتان هنرور است.

درهمان سال ها یعنی یک ربع و بیشتر قرن پیش در شهری نزدیک نصف جهان یک کارخانه ریسندگی بنیادمیشد. مردم باچه شوری‌در خرید سهام رقابت داشتند! بیست‌میلیون ریال سهام ممتاز در یک و نیم روز بفروش رفت و روز بعد قیمت اسمی سهام تا ۵۰٪ بالا رفت . بعد ازکشاکش های غم‌انگیز که نتیجه رقابت های محلی بود دوتن از زرنگان تهران به‌تعبیر کوچه ،روی کارخانه هوار شدندقصه را حتی من‌شاهد قضایا بزحمت باور میکنم و پندارم که خوابی دیده‌ام . دو زرنگ نوآمده هیئت مدیره را قبضه کردند سی میلیون ریال سهام نو ساختند ، پشتوانه سهام نوچند سفته بود که به‌دست آویزآن درمقام اکثریت نشستند و درمدتی نه‌چندان دراز بیشتر سهام ممتاز را با بهای۱۵٪ و ۲۰٪ خریدند و جمعی کاسب‌کاروکشاورز وخرده پا که بعضی‌شان با فروش فرش و زمین واحیانا بگرو دادن‌خانه از دست دوم و سوم تعدادی سهم گرانتر از قیمت اسمی خریده‌بودند موران توفان زده شدند ، کسانی از ایشان‌تا مرز افلاس پیش رفتند و از دید کوتاهشان سهام شرکت‌غولی خانمان برانداز شدکه از سایه آن فرسنگها میگریزند.

وقتی قصه این کلاهبرداری علنی به‌دادگاه افتاد عالیترین دادگاه کشور کمبه حکم قانون حق دخالت در اصل مطلب نداشت اما سالارآن برادری در کارخانه داشت درتوجیه عمل زرنگان ،درحکم خویش نوشت که پول نقد اعم است از سفته واسکناس، بی‌گفتگو قاضی دادگاه برین از الفبای لفت‌و قانون بی‌خبر نبود که نداند سفته پول نقد نیست شاید دلیل نافذی داشت که‌من ندانم که‌این از خفایای اموراست واز دسترس کسانی همانند من‌بدور .

البته این حکم مدتها بعددرجمع قضات دیوان عالی رد شد اما درهمین فاصله یکی خوش‌باور سی‌میلیون سهام بی‌پشتوانه را از آن دوزرنگ باپول نقد خرید وپس‌از ابطال آن تا آستانه ورشکستگی رفت و چند ورشکسته دیگر را بدک کشید . این قصه های نمبنظیر چنان که گفتم یک ربع قرن پیش‌رخ‌داده‌و این روزها چنانکه عمال عدالت‌به‌تاکید گفته‌اند فرشته نابینا جنبش بیشتر دارد و بلیه‌ای که بیست‌و بیشتر سال از مراحل عدالت میگذشت . اکنون این راه دراز را چندین ساله طی میکند !

اندیشه‌هائی به‌شیوه فلسفه‌سازان

★ فرق‌تمدن و توحش چندان نیست اگر زن حلقه‌ای دربینی کرد وحشی است واگر در گوش‌کرد متمدن است .

★میگفت : گویا خداوند ساده لوحان‌رادوست دارند زیرا بیشتر بندگان را چنین آفریده است .

★ نشان دلبستگی انسان ها به همدیگر رغبتی است که‌به دیدار حیوانات باغ وحش دارند.

★ آقای ★ محبوب همه است ، مرد مضحکی است .

★همگان از بلیات دوستان ابراز تاسف میکنند اما کمند کسانی که‌از آن غمین شوند .

★ همیشه یادتان باشد که آنکه میدانند محتاج اندرز شما نیست و آنکه نمیداند ، نیز.

★سگ ازاینرو عزیزاست که احساس‌فرمانروائی کسان را اقناع میکند .

★آقای★ از شکست مصون است ، هرگز دست به‌کاری نمیزند.

هیچکس چندان پیرنیست که نتواند چند سال دیگر بماند، البته به‌نظر خودش.

★ مرغ محبوس راچه تفاوت که قفس طلائی باشد یا چوبین .

★ مردم پرچانه گوشهای بی‌عیب دارند چون هرگز آنرا بکار نمیبرند.

★ اندیشه های بسیار لازم نیست ، یک اندیشه خلاق بس‌که کسی رانابغه کند ...یا دیوانه ،تفاوت در توفیق است یا شکست .

فتوائی مخالف تمام قوانین مالکیت در دنیا

نوشته : دکتر محمود شفیعی

یکی از استادان محترم دانشگاه تهران در شماره سوم آبان روزنامه اطلاعات به مقاله ۳۱ شهریور بنده‌بعنوان«امضای مالک ومستاجر را محترم بشمارید » نقدی نوشته‌بدین‌گونه نتیجه‌گیری کرده‌اند که اگر نظر من و کسانی که با این عقیده موافقاند ، درست باشد باید چهل درصد مردم چادرنشین شوند !

من تصور می کنم که ایشان همه مقاله را بادقت مطالعه نفرموده‌اند . شاید بانگاهی به عنوان مقاله بنوشتن اعتراض پرداخته‌اند و حال آنکه عنوان مقاله را غالبا متصدیان صفحات روزنامه از یکی از عبارات‌مقاله انتخاب می کنند ودر این مورد آن عنوان قسمتی از مطالب را میرساند نه تمام آنها را .

من افتخار شناسائی فاقدرا ندارم و نمیدانم که درجه علمی استاد هستند ورشته تخصصی ایشان چیست ؟ ولی از فحوای نوشته معلوم میشود که‌مطالعات ایشان در رشته های حقوقی، ریاضی ، جامعه شناسی و علوم انسانی نیست و بهمین جهت صرفا از روی احساسات‌مطالبی مرقوم داشته‌اند و چون ممکن است کسانی دیگرهم چنین تصوراتی داشته باشند نوشتن توضیحی را لازم دانستم .

ابتدا خلاصه مطالبی را که درمقاله بجابرسیده‌است(غیراز قسمتی که حذف کرده‌اند) می اورم . هر قسمت از مطالب را فقط در جمله‌ای کوتاه می‌کنم و سپس نتیجه میگیرم علاقه‌مندان می‌توانند باصل مقاله مراجعه کنند.

نوشته‌ام : مساله مسکن هم مثل هرامر اقتصادی تابع قانون مهم عرضه و تقاضاست‌وقانون عرضه و تقاضا درامور‌اقتصادی همان گونه حکومت میکند که قانون جاذبه یا قانون ثقل‌اجسام در طبیعت ! برای تعادل عرضه و تقاضا صرف اقدام دولت در خانه سازی ، درهر حدی که باشد ، کافی نیست بلکه باید سرمایه های خصوصی به تهیه مسکن تشویق‌شوند. علت اجازه ندادن خانه‌های خالی را باید درعادلانه نبودن قانون روابط مالک ومستاجر جستجو کرد! چرا در کشورهای دیگر و شهر های صنعتی و پر جمعیت دنیا چنین مشکلاتی بین موجر و مستاجر نیست ! مشخص و ممیز عقد اجاره از سایر عقود مدت آن است که اگر مدت بی اعتبار باشد عقد اجاره باتملیک منافع (واین نوع عقود) چه فرقی دارد ؟ روابط مالک و مستاجر عاقل ورشید باید صرفا تابع اراده متعاملین و تنظیم قرارداد باشد کمک دولت در امر مسکن باید در تسهیل فراهم آمدن مصالح ساختمانی باشد وبس . اجاره بها باید باسود اوراق قرضه‌یابهره‌بانکی‌متناسب باشد تا سرمایه بخش خصوصی دراین راه بکار افتد و اصل رقابت که درامر تجارت‌بسیار قوی است مشکل راحل کند . مصلحت هر جامعه در اعتماد بین افراد واحترام به قرارهاو تعهدات است در غیراین‌صورت زندگی اجتماعی فلج خواهد شد. یکی دوشاهد از زورگوئی مستاجران راهم آورده بودم و گفته بودم که فعلا مشکل‌مسکن واقعیتی است توام باجنجال ! چنین نیست که هر مالکی هر مستاجری را صرفا ازلحاظ سودجویی ردکند !

اما خلاصه گفتار آقای دکتر (تکرار می‌کنم خلاصه نه عین نوشته)وجواب‌آنها : نوشته‌اند: اگر شما سه چهار سال پیش خانه‌ای را باماهانه‌صدتومان(!) اجاره کرده باشید حالا می توانید محل مشابهی رابادبرابر آن اجاره کنید ؟ اولا باید دید که سه چهارسال پیش برای‌چه مدت اجاره کرده باشیم ؟ اگر مدت گذشته است شرعا ، قانونا ومنطقا باید تخلیه یا باموجر توافق کنیم وگرنه عقد اجاره عملی لغو و بی معنی خواهد بود ! واگر مدت نگذشته است که بحثی نداریم . اگر کسی بخواهد برای مدت بیشتری مطمئن باشد باید سند اجاره را چند ساله تنظیم کند چنانکه بانکها وموسسات تجاری چنین می کنند یعنی مثلا پنج ساله ولی بازدر پایان مدت همان تخلیه است یاتوافق مجدد . بعلاوه گرانی اجاره و خالی ماندن خانه‌ها بیشتر معلول بدرفتاری مستاجران است .

نوشته‌اند : آیا درآمدکارمند (منظور حقوق است) در این مدت ده برابر شده است ؟ باید توجه فرمایندکه‌حقوق کارمندان باهیچ‌یک از هزینه‌ها تطبیق‌نمی کند و آن بحثی است که مکرر در همین روزنامه‌آورده‌ایم و گفته‌ایم که باید حقوق کارمندان صالح خاصه بازنشستگان باهزینه زندگی متعادل شود اما مگر درتهیه سایر ضروریات زندگی ، فروشنده کالا نرخ آن را با حقوق کارمند می سنجد ؟

نوشته‌اند : اگر کسی پول خود را بمرابحه داده وهمیشه بهرچند درصد معینی می‌گیرد چطور نرخ اجاره را بالابرد ؟ خوب مثالی آورده‌اند . آیا نباید درآمد ملک‌هم بابهره سپرده ثابت ، پس‌انداز ، سود اوراق قرضه و سایر درآمدها متناسب باشد ؟ وضع گاسب یا تاجری را ببینید و بهسودآوری سرمایه‌ها پی‌ببرند !

نوشته‌اند : مالکی که خانه‌اش را چند سال پیش ساخته باید همان اجاره چند سال پیش را بگیرد آیا این مالک خرید های خود رابقیمت چند سال پیش می‌کند ؟ آیا به تنزل جهانی ارزش پول توجه دارید ؟ اگرهمین خانه‌تعمیراتی داشت ، که خانه‌های اجاری ودردست مستاجر معمولاهرسال دارد،آیا هزینه تعمیرات بمیزان چند سال پیش است ؟ مزد کارگر و بهای مصالح‌همان‌است که بود ؟

نوشته‌اند : همان‌طور که مالک خانه‌اش ترقی کرده‌است مستاجرهم نسبت بخانه باسابقه اجاره حقی دارد. فتوای‌عجیبی است ! مخالف تمام حقوق و قوانین مالکیت نه تنها درایران واسلام بلکه در تمام دنیا ! بین هیچ مردمی اجاره بمعنی مشارکت نیست ! همین گونه فکر موجب خالی ماندن خانه‌ها شده است .

بالاخره نوشته‌اند : وقتی مشکل حل میشود که دولت برای تمام‌مردم از هرصنف‌خانه بسازد . این نظرهم کاملا غلطاست ! نباید همه چیز را از دولت خواست و هرچیز را بدولت واگذاشت. کار و تجارت وظیفه دولت نیست . برعکس باید بخشهای خصوصی به خانه سازی تشویق‌شوند و این امر وقتی میسر است که سرمایه‌گذاری در امرمسکن لااقل نصف سود اوراق قرضه یابهره‌بانکی را عاید کند وگرنه چنان که می بینیم منجر به فرار سرمایه‌ها از کشور خواهد شد یامنجر شدن سرمایه‌ها از خانه سازی به امور دیگر که نتیجه آنها بضرر حل مشکل مسکن میباشد .

ایشان برای‌مثال از بیوه‌زنی که می تواند مال‌الاجاره زیاد بدهد سخن گفته‌اند . اولا این مثال نادری است . در عوض غالب کسانی که باپول کار می کنند خانه نمی خرند خانه اجاره‌ای دارند . سود سرمایه برایشان خیلی بیشتر است از اجاره بها . ثانیا کمک بمردمی بیریاطیل که بهرجهت‌محتاج کمک هستند جزو وظائف دولت است نه صاحب خانه که‌مثلا یک اطاق یایک طبقه ازخانه خود را برای امرار معاش باجاره داده است. حقا بعضی از موجرین از لحاظ وضع زندگی از بسیاری مستاجرین بیشتر نیازمند کمک هستند . هرکس اطاقی اجاره داد ملاک نیست و هرکس خانه‌ای‌اجاره کرد مستحق و بیچاره نیست ! مستاجرینی هم‌هستند که باج میگیرند یعنی می خواهند مبلغی در حدود اجاره چند ساله بگیرند و خانه را تخلیه کنند! اما هیچ یک از این مسائل‌دلیل بی‌عدالتی قانون و مجوزی اعتباری قول وامضاء نمی‌تواند بود.

درخاتمه می گویم ، من نه ملاکم و نه مستاجر . خانه‌ای درحد خود دارم ولی بحکم وجدان یادآوری می‌کنم که احساسات چیزی است و عقل ومنطق چیز دیگر . زندگی اجتماعی باید برعدل و انصاف پایه‌گذاری شود نه براحساسات آنی وزودگذر که هرروز بهر مصلحتی تغییر رنگ دهد ! مجامله‌گویی جایزنیست . باید حقایق راگفت وبا صراحت‌هم گفت !

هادی خرسندی
روی تلکس اطلاعات

ثبات رأی

درلندن، یک جوان هموطن را دیدم که برای‌معالجه پایش به‌اینجا آمده‌بوده . پایش درتصادف شکسته‌بوده. پزشکان وطنی میگویند «باید قطع شود». جوان تسلیم نمیشود وبه لندن می‌آید ومعالجه میکند وپایش خوب میشود. الان دیگرهیچ عیب وایرادی ندارد ووقتی راه میرود، انگار نه‌انگار پایش شکسته بوده .

به‌اوگفتم : وقتی رفتی تهران، بروپایت را به‌همان دکترها، نشان بده تاببینند که چه خوب معالجه شده .

گفت: محال است‌که طرف‌آنها بروم، چونکه ممکن است پزشکان عزیز، همچنان روی عقیده خود پابرجا باشند وبه محض دیدن من، بخوابانند وپایم راقطع‌کنند.

اینجا، الحق کوی دارالصنایع است!

از : محیط طباطبائی

در دوره حکومت میرزا حسین‌خان سپهسالار در حدود خیابان توپخانه وارگ، دستگاهی مرکب از چند کارگاه صنعتی باسم دارالصنایع تاسیس شده بود که در آنها شمع و ریسمان وپارچه و تیماج و چرم میساختند و مدتی سرپرستی آن برعهده محمدحسنخان مقدم بود که بدین مناسبت صنیع‌الملک وصنیع‌الدوله لقب گرفت . با رفتن میرزا حسینخان ، آنچه با او آمده بود علی‌الرسم باید باید برود ، چنانکه این مجموعه‌هم که دارالصنایع خوانده میشد از میان رفت .

اینک که در کشور ما ، کار صنعت‌وارد مرحله گسترده‌ای شده و کارخانه های مهم درهمه‌جا برای رفع نیازمندیهای داخلی و خارجی تاسیس شده است و مدارس فنی وصنعتی متعدد برای تربیت کادر های صنعتی گشوده‌اند و توجه بصنعت‌وصنعتگرو دارالصناعه ، درمقام برجسته‌ای قرار دارد پیشنهاد میکند برای حفظ سابقه و خاطره این دستگاه صنعتی که در طلیعه نهضت صنعت کشور یکصد واندی سال پیش‌تاسیس شده و مدتی راهم دایر ماند نام دارالصنایع را بخیابان یاکوبی و کوچه‌ای بدهند تاتکرار گفت و شنود آن خاطره‌چنین عملی را بخاطرها بازآورد

در دنبال این پیشنهاد میخواهم‌ازمراجع ومقامات مربوط تقاضا کنم تفضلی بفرمایند واین اسم را بکوچه‌ای بدهند که از نبش جنوب غربی دیوار مدرسه بین‌المللی یا مریضخانه سابق امریکائی تاضلع شمالی خیابان ژاله امتداد دارد، این کوچه که‌قبلا بنام « ناصرآذری» موسوم بود ومدتی است تابلو آهنی کوی آذربدو خط فارسی و انگلیسی در مدخل ومخرج آن ، نامش را بکوی آذر مبدل ساخته است از نظر وضعی که اخیرا نصبیش شده درخور قبول چنین نام خوش سابقه‌ای یعنی دارالصنایع‌میباشد.

این کوچه در حقیقت یک رهگذر شش متری بوده که از درون باغ قدیم سردار منصور رشتی برای ارتباط میان کوچه باغ زاهدی یا کوی قاین فعلی با خیابان دوشان‌تپه (ژاله) پس از تجزیه زمین باغ برای راه عبور خانه هائی که در دوسوی‌آن ساخته شده بود اختصاص یافت .

تاده سال پیش که رفت‌وآمد وسایل نقلیه منحصر به عبور ومرور محدود خود کوچه نشینان بود شهرداری اجازه ساختن بنا و تجدید عمارتی بدون تعهدچندمترعقب‌نشینی نمیداد ، ولی‌ازآن روزی‌که‌این کوچه راه عبور کلیه وسایل نقلیه‌ای شد که از خیابانهای خورشید و فخرآباد بطورمیان‌بر بسوی ژاله میروند .

برزن و شهرداری‌هم باساختن عمارات تازه درکنار همین شش متری اسمی موافقت کرده که فعلا در برخی از نقاط توانسته با پنج متر خود را جمع‌وجور بکند .

همه‌روزه دریک طرف این کوچه از دهانه طرف ژاله یک ردیف اتومبیل بطور منظم بسوی شمال پارک میکنند که‌عده‌ای از آنها روز رابه شب و شب رابروزمی‌بیودند.

از طرف دیگر رشته اتصال اتومبیلهائی که مانند سیل از طرف شمال بخایابان ژاله میریزند سطح باریک این عرض‌پنج‌متر را در زیر پوشش دهها وسینه نقلیه گرفته چنانکه برای مردم رهگذر جای عبوری باقی نمیگذارند هنگام مرخصی شاگردان دخترانه دبیرستان گوهرشاد که باید از این مسیر بگذرندسروکله موتور سواران جیره‌دست که برای نمایش جنون‌یکه‌سواری‌مانندتیراندازان اشکانی به چپو راست و گوش ساکنان خانه های مجاور کوچه را بیشتر از گوش راهگذران میازارند ، از دو سوی کوچه‌پیدا میشود واز درهمو برهمی این وسایل‌متنوع رفت و آمد چنان شور و غوغاوسروصدای غریبی براه می افتد که مسلمان نشنوندبلکه کافراجنبی‌هم نبیند !

دراین حیص و بیص، اگر ماشین‌های گاز پخش جای توقفی در مسیر کوچه‌پیدا کنند صدای موتور روشن مانده «وطقطق » ودقدق کپسولهای گاز و سروصدای کارگران توزیع گاز سوخت موزیک ترافیک بسیار ابرومند کوچه را باوج کمال خود میرساند.

روزهای تعطیل رسمی بهرنسبت از رفت و آمد ترافیک میکاهد وسیله‌استفاده برای افرادی فراهم می آید که دوچرخه‌سواری وموتورسواری به آدمهای ناشی‌یاد میدهند و در همین فرصت ومجال محل خلوتی نشسته‌اند در حقیقت کوچه آذری بمیدان تعلیم موتور سواری ودوچرخه‌سواری مبدل میگردد .

تنوع صدای بوق موتورها باچیره‌دستی فنی کارگران تعمیر ژاله پیوسته بکمال آزار نزدیکتر میگردد سکنه کوچه را از آسایش وارامش حتی در ساعات بعداز ظهر واحیانا سرشب هم بی نصیب میسازد

برای اینکه جنبه صنعتی محل کامل شود ، روزهای تعطیل هفته ماشینهای‌خرابی که ازشب پیش مانند خانواده‌های سابق تهران برای تماشای اعدام محکومین درکنار کوچه جاگرفته‌اند ، در زیردست تعمیرکاران وطنی و اجنبی از فیلی‌پینی و غیر فیلی‌پینی که مانند دسته گل درون کوچه پرمیشوند برای اصلاح قرار میگیرند و بابیرون ریختن ابزار های درون . کتافتهای انباشته درزیر چرخها ولوله‌های ماشین را بیرون‌میریزند و پس از چند ساعت کند و کاو، جارا برای جادادن ماشین تعمیری دیگری که منتظر نوبت تعمیراست تهی میکنند تافردی‌مانند نگارنده درکنار این کوچه داشما بسر نبرد واز برکات ودرکات مظاهر این تمدن پویا و رویای حاضر برخوردار نباشد و گاهی‌هم مجبور نگردد که در این جنجال ومنجلاب کوی آذر برای تامین کار ومعیشت‌خودچیزی بنویسد. از اهمیت وموفقیت صنعتی کوی‌آذر چنانکه باید آگاه نمیشود ، مگر اینکه شهرداری واصناف واداره رانندگی برای حصول اطمینان از شایستگی کوی آذر در احراز نام مشعشع‌دارالصنایع هیات منتخب مرکبی را مامور تحقیق و تطبیق صلاحیت کوی آذر برای زنده‌کردن آن نام تاریخی کنند و بیایند وضع کوچه را از نزدیک بنگرند تاگواهی ایشان راهی برای تغییر اسم آذر به دارالصنایع بگشاید بسا که در ضمن بازدید خود بموارد و مشاغل صنعتی دیگرهم بربخورند که قابلیت تغییر اسم کوچه را تاکید و تائید کند .

چهل سال قبل درهمین روز

لایحه فروش جواهرات سلطنتی به مجلس تقدیم شد

اسماعیل مرآت

در جلسه‌اخیرمجلس‌شورای ملی آقای بدر وزیر مالیه لایحه ذیل را تقدیم مجلس نمود : خاطر آقایان نمایندگان را مسبوق میدارد که مقداری جواهرات در خزانه سلطنتی موجود است که یک قسمت‌آن جزء اثاثیه سلطنتی‌محسوب و نگاهداری آن لازم است و قسمت دیگر از این حیث‌مورد استفاده نمیباشد . با استجازه از پیشگاه اعلیحضرت‌همایون شاهنشاهی درنظر گرفته شده است که قسمت دوم از این جواهرات برای ازدیادسرمایه ببانک ملی انتقال داده شود. بنابراین تقاضای تصویب مواد ذیل را مینماید :

ماده ۱ـ مجلس شورای‌ملی بدولت اجازه میدهد آن‌قسمت از جواهرات سلطنتی را که طبق ماده۲ این‌قانون‌بلااستفاده تشخیص داده شود به بانک ملی انتقال داده بانک آن را جزء سرمایه خود منظوردارد.

ماده ۲ـ تفکیک جواهرات از نقطه نظر اهمیت تاریخی توسط کمیسیونی بعمل‌خواهد آمد که در تحت ریاست رئیس دولت و عضویت دو نفر از وزراء و دو نفر از نمایندگانی که باین منظور از طرف مجلس شورای ملی انتخاب میگردند تشکیل خواهد شد .

ماده ۳ـ هرموقع که بانک ملی فروش هرقسمت از جواهرات را مناسب ومقتضی بداند باید قبلا جواهرات مزبور تحت نظر کمیسیونی مرکب از ۵ نفر که ۳ نفر آن از طرف دولت و دو نفر از طرف مجلس شورایملی انتخاب میگردند ارزیابی شده و ترتیب فروش آن داده شود . بهای حاصل از فروش منحصرا بمصرف خرید شمش طلا خواهد رسید . رئیس‌الوزراء محمودجم ـ وزیر مالیه محمود بدر

والی کرمان

آقای اسماعیل مرآت که از وزارت معارف بوزارت داخله منتقل شده بودند به ایالت کرمان‌منصوب و این دوروزه بمحل ماموریت خود عزیمت خواهند نمود .

لغت های مصوبه

بنا برپیشنهاد وزارت معارف در جلسه عمومی فرهنگستان ایران‌برای سه لغت معادل های ذیل اختیار شده است : مردم شناسی بجای انسان شناسی ، « انتوگرافی » نژاد شناسی بجای انتولوژی، توده شناسی بجای فولکلور.

آگهی

کتابخانه مجلس شورای‌ملی در صدد خرید مقداری کتب است . آقایانی که کتابهای‌چاپی فارسی و عربی و فرانسوی و انگلیسی یا کتب خطی و رقعات و مکاتیب قدیمه برای فروش دارند صورت اسامی آنها را به کتابخانه بدهند که پس ازرسیدگی قرار خریداری آن داده شود .

«نقل از اطلاعات ۲۸آبان ۱۳۱۶»

کارخانه شیمیائی

مقدمات تاسیس و ایجاد کارخانه شیمیائی کربنات‌دوسود از طرف اداره کل فلاحت‌فراهم گردیده و بقرار اطلاع واصله محل کارخانه در کناره گردفشافویه که از هرجهت دارای موقعیت خوبی از لحاظ مواد اولیه میباشد خواهد بود و فعلا مشغول ساختمان های لازمه برای کارخانه در محل نامبرده میباشند .

خانم! چرا آرایش میکنید؟

آرایش افراطی، عامل استثمار زن!

گزارش از: شرنك

مدو زیبائی ! این دوکلمه‌ی جادویی چه‌آسان زن را بسوی خود جلب می‌کنند وچه ساده اورا به‌بند میکشد به‌خصوص که‌اگر درست به‌تاریخ نگاه کنیم می‌بینیم که‌همه جا صحبت از زیبائی زن‌است . شعرا، نقاشان ، عشاق‌بزرگ تاریخ همه‌جا و همه جااز زیبائی زن سخن گفته‌اند واین زیبائی درنهاد بشر ونفس‌انسان وجود دارد و هیچکس هم زیبائی درنهاد بشر ونفس‌انسان وجود دارد و هیچکس هم منکر این واقعیت نیست اما آن زیبائی راکه بشر درجستجوی آنست زیبائی طبیعی وخدا داده است نه‌زیبائی مصنوعی و ساخته شده ! زیبائی طبیعی پیش ازآن که درچشم ولب و ابرو جلوه کند درروان و خلق وخوی‌انسان وجوردارد.

در برخی از جوامع و نیز جامعه‌ی خودمان می‌بینیم‌که خانم های ما به‌جای این‌که در پرورش زیبائی روان بکوشند تنها به‌زیبا سازی ظاهر خود اکتفا می‌کنند و آنرا در «ساختن خود» وآرایش کردن وتوالت کردن می‌جویند . در گفتگو باچند خانم و دختر دانشجو هنگامی‌که‌از آنهاپرسیدیم چرا آرایش می‌کنید ؟ گفتند :

«برای آنکه زیباتر شویم ،برای آنکه جامعه چنین‌میخواهد ،برای اینکه زن باید زیبا باشد ، و جواب های دیگری از این قبیل.»

اگر درست به محتوای جوابها و معنی واقعی آنها از دید روانشناسی‌و جامعه‌شناسی نگاه کنیم مسائل‌بسیاری آشکارمیشود، ازجمله آنکه زنان یک موقعیت استثماری راکه از جانب مرد ها به‌آنان اعمال‌شده‌است پذیرفته‌اند.

مانکن تبلیغاتی

«زن بایدزیبا باشد چون‌جامعه چنین میخواهد» جامعه‌ی ایرانی را تاکنون مردان ساخته‌اند و زنان مادیرگاهی نیست که‌در این ساختن با آنها شریک شده‌اندپس زیبائی زن را جامعه‌ی مرد ساخته می‌خواهد وزن با آرایش های آنچنانی و مدپرستی های افراطی بجای این‌که انسانی برابر با مردمعرفی شود به صورت یک مانکن تبلیغاتی در خدمت سوداگران کارخانه های لوازم آرایش سازی و مدسازان‌تنوع‌طلب در می‌آید مسلم است‌که باهرروز به رنگی درآمدن در یک جامعه مرد ساخته‌تان در خدمت‌لذت‌جویی بیشتر مرد قرارمیگیردیعنی‌موقعیتی استثماری که زن بعنوان عاملی در خدمت فروش وسایل آرایشی و نمایشی و تنها برای لذت دادن روحی و جسمی و بصری به مرد به‌شمار می‌رود .

برخی خانم‌های ایرانی می اندیشند که اگر آرایشهای افراطی کنند ، اگر مدپرست باشند واگر قسمت عمده‌ی خرج خانه را صرف خرید اجناس بنجل مغازه‌های مثلا لوکس کنند شخصیت بیشتر و اعتبار بیشتری‌کسب کرده و بیشتر مورد توجه قرار می‌گیرند . البته کسی منکر ارایش درحد نظافت نیست اما آن خانمی که بیشتر پول خود راصرف‌خریدلوازم‌آرایش می‌کند نه تنها واقعا و به طور حقیقی زیبا نمیشود(چون‌زیبائی‌اش مصنوعی است) بلکه به اقتصاد خانواده‌ی خود از یک طرف ضرر می‌زند واز طرف دیگر فقط کمکی بزرگ برای پرکردن جیب‌کارخانه های لوازم آرایش میشود و باید توجه داشت که شعار های «زن باید زیباباشد» واز این قبیل را همین تبلیغات بازاری و تجارتی برای فروش هرچه بیشتر کالاهای خود به گوش‌زن‌ایرانی‌فروکرده‌اند.

ریشه خانواده

تاکنون درفرهنگ ایران‌زیبائی زن فقط محدود به ظاهر اونبوده است، بلکه زن ایرانی دارای خصوصیات اخلاقی ، پای‌بندبودن به‌خانواده و محبت مادری و از این قبیل صفات خوب شناخته شده است ، اما برخی خانم های به اصطلاح امروزی که زرق‌وبرق زندگی ظاهری و فریب تبلیغات تجارتی فکر آنها رابه‌خود مشغول داشته است دیگر عمده‌ی وقت خود را صرف رفتن به آرایشگاه وخرید لوازم غیرضروری‌وورق‌زدن ژورنال های مد می‌کنند و بجای محبت دادن به فرزند خود اورا به امان خدایادردست سازمان‌های نگاهداری کودکان رها می‌سازند . این قبیل خانمهابااین‌کارمی‌اندیشند که خود رابه‌قافله‌ی‌تمدن‌رسانده‌اند درحالی که متمدن بودن درخدمت بازار و تبلیغات درآمدن و جدا شدن از ریشه خانواده نیست و زیبائی زن نیز به مژه‌ی مصنوعی، لبهای رنگین ، گونه های قرمز و چشم های خط کشی شده‌وموهای سشوار کشیده نمیباشد . زن با چنین کارهایی نتها برموقعیت استثماری خود دریک جامعه‌ی‌مرد ساخته صحه می گذارد و نشان میدهدکه فریب‌آن‌شعارهای‌تبلیغاتی و آنچنانی را خورده است .

خانم های ایرانی اگر زیبائی حقیقی را می جویند باید آنرا در زیبائی های طبیعی و اخلاقی‌نشان دهند یعنی در بالابردن افکار خود ، آگاهی های خود ، کارآیی هرچه بیشتر خود درجامعه‌ای که هرلحظه بیشتر بسوی صنعتی‌شدن میرودسعی داشته باشند. امروز جامعه‌ایران قبل از آن که به عروسک رنگ وروغن‌زده و تهی مغز احتیاج داشته باشد و به فهم وشعور و کارآیی نیازدارد ومفهوم آزادی زن هم این نیست که زن ایرانی از حجاب درآید ومایو بپوشد و خود را چون ستارگان سینما بیاراید بلکه هدف ازمنظور واقعی از آزادی زن این است که زن نیز چون مردان درساختن جامعه‌ی جدید ایران همگام و همدوش شود و بجای آنکه تنها مصرف کننده باقی بماند خود نیز در تولیدکالاهای‌صنعتی ودرپرورش نسل جدید و کارآمد ایران سهیم گردد .

البته باید توجه داشت‌چنانکه اشاره شد جامعه ایران را تاکنون مردان ساخته بودند اما زن امروز نیز باید درساختن جامعه جدید ایران بامرد شریک گردد که این کار او بسیار مشکل است ،زیرا مرد تاکنون به دلیل اینکه درمتن جامعه می‌زیست آگاهی و سواد و دانش عملی‌اش بیشتربودوبیشترهم هست وزن ایرانی که چند صباحی است واردمتن جامعه شده برای رسیدن به درجه آگاهی مرد باید کوشش بیشتر و تلاش وسیعتری داشته باشد و سطح آگاهی و دانش ومعلومات خود را بالابرد نه آنکه فقط با پرداختن به زیباسازی ظاهری خود تنهامصرف کننده‌ی تولیدات مردانه شود و در خدمت بازار و فروش کالا درآید و بیندیشد که باید زیبا بود چون جامعه می خواهد .

نه ! جامعه آن زیبائی‌مصنوعی را نمی خواهد ، بلکه تبلیغات مصرفی می خواهند ، جامعه زن آگاه با شعور و سازنده می خواهد که تنها راه زن ایرانی‌هم شرکت در این سازندگی است .

کت ودامن اسپرت

مدسازان امسال کت و دامن اسپرت فصل برای خانمهای جوان لاغر را از پارچه های نسبتا ضخیم انتخاب کرده‌اند . رنگ کت مشکی است : با چهار تکمه وجیب بغل (طرح‌مردانه) انتخاب شده است . دامن این لباس ازپارچه چهارخانه است و بابیون این لباس از جنس و طرح دامن است که به جلوه آن می‌افزاید :

ستاره بخت شما

- فروردین : اوقات بسیار خوشی را در کنار دوستان صمیمی میگذرانید وفرصت های زیادی برای انجام نقشه های خود بدست می‌آورید.
- اردیبهشت : در زمینه درس یا کار موفقیت‌ازآن شماست، ازحسادت کردن بدیگران و موفقیت‌های آنان‌بپرهیزید.
- خرداد : هیچکس نمیتواند برای همیشه تنهایی را انتخاب کند، این اشتباهی است که بعدا موجب پشیمانی خواهد شد .
- تیر : در دروس خود باکمی تلاش و کوشش حتمامی‌توانید عقب ماندگی های این مدت را جبران کنید و موفق میشوید .
- مرداد : احتمالا در آخرین روزهای هفته خبرشاد و خوشحال کننده‌ای به شما می‌رسد ، منتظر آن خبر باشید .
- شهریور : هفته بسیار خوبی درپیش دارید و درمورد اطرافیان و دوستانی که بشما نزدیکتر هستند احساس صمیمیت بیشتری میکنید.
- مهر: در اواسط هفته باشخصی آشنا میشوید که در تمام آینده‌تان چهره‌اش دیده میشود و شما از این آشنایی خوشحال خواهید شد .
- آبان : بکمک یکی‌از دوستان دراین هفته نقشه‌ای راکه مدتها بود به آن‌فکر میکردید بمرحله اجرا درمی‌آورید.
- آذر: یک مسئله خانوادگی در آغاز هفته فکر شما را بخود مشغول میسازد ، اما این گرفتاری بخودی‌خود حل میشود .
- دی: لحظات خوشی را این هفته درکنار یاران و دوستان میگذرانید ، ازاینکه بین آنان محبوب‌هستید شادمان میشوید .
- بهمن : بهتر است کمی هم بفکر کوچکتر های خانواده باشید و آنهارا مورد آزار قرار ندهید، آنها به‌محبت شما نیاز دارند .
- اسفند : در زمان گرفتاری اگر از دوستان واطرافیان کمک بخواهید مسلما خیلی زود همه مشکلات حل خواهد شد.

آگهی برای اطلاع صاحبان سهام شرکت سهامی خاص آجر سیلیکاتی شمال

چون بموجب تصمیم مجمع عمومی فوق‌العاده شرکت مورخ ۲۰ر۷ر۲۵۳۵ کلیه سهام شرکت از سهام بی‌نام به‌نام تبدیل گردیده است لذا از صاحبان سهام شرکت درخواست میگردد که حداکثر ظرف مدت‌ششماه برای تبدیل سهام بی‌نام خود به سهام بانام بشرکت مراجعه نمایند.

شرکت سهامی خاص آجر سیلیکاتی شمال

بچه‌های عصر ما حیرت‌آورند «۱۴»

نوشته عزیز نسین
ترجمه : مهران ـ س

دست آموزگارمان بدجوری روشد!

با حسابی که عثمان‌کردآموزگارمان در ۲۴ ساعت باید یازده ساعتش را صرف خواندن ورقه های ما می کرد واگر شب هاهم‌هیچ موقع نمی‌خوابید باز برای تصحیح ورقه ها وقت کمی آورد .

بعد از این حساب باز بچه ها ساکت شدند من گفتم : بنظر من می‌خواند .

عثمان گفت : آره میخواند ولی بنظر من از تمام ورقه ها فقط یکی دو تا را انتخاب میکند و میخواند .

یکی دو روز بعد از این بحث یکی از دوستان دخترم زنگ‌اول‌درس بمن گفت : به نظر من حق با عثمان است .

بعد شرح داد : « خانه آنهانزدیک خانه آموزگارمان است ، امروزصبح وقتی که به مدرسه می‌آمده دیده‌است که‌جلو پای او چند ورق کاغذ بدست باد سپرده است . کاغذی را که به‌پای او خورده و به زمین افتاده بودبرمی دارد و با تعجب می‌بیند که مشق‌روز پیش خود اوست و کاغذ ها ازظرف آشغال دم‌درخانه آموزگارمان بیرون ریخته است . او کاغذ مچاله شده را که در دست داشت بمن نشان داد و گفت : ببین

گفتم : او که نباید مشق هایمان را بعد از خواندن به عنوان یادگاری نگه‌دارد .

عثمان در ردیف سمت راست من می نشیند . آن ساعت تاریخ داشتیم گفت:من خواهم فهمید که آموزگارمان مشق های ما را میخواند یانه ؟

ـ چطور میفهمی ؟

ـ بعدا میگویم .

یکی از سئوال های آموزگارمان این بود ؟ کلمات دفتردار ، هدف زن ، بیگلربیگی ،به چه کسانی اطلاق میشود. دوران حکومت سلطان ابراهیم را شرح بدهید.

بعد از کلاس درس، عثمان برای ماشرح داد که در ورقه‌اش پس از اینکه چندسطر اول را جوابهای درست نوشته است بعدا نامه‌ای خطاب به «عمو ابراهیم» نوشته و بالای ورقه به سئوالها، جوابهای زیر را داده است:

بیگلربیکی اسکله‌ای است در «بغازایچی» دفتردار کسیکه تمام دفترش سیاه شده است.

هدف زن‌ـلقب همکلاسمان «جیتن» است. مادر کلاس باو لقب «هدف زن‌کوره»داده‌ایم. چونکه در بازی‌فوتبال، وقتیکه می‌خواست توپ را وارد دروازه کند، شیشه‌ی پنجره مدرسه را شکست. عثمان وقتیکه در باغچه مدرسه این چیزها را برای ما تعریف‌میکرد همه‌مان از خنده رودمبر شده بودیم. اما من باورم نمیشد که او واقعا این کار را کرده باشد. حتما شوخی می‌کرد. فردای آنروز عثمان دچار وحشت شد. می‌ترسید که آموزگار نوشته‌هایش را خوانده باشد. این ترس او دوسه روز ادامه یافت . وقتیکه از آموزگار هیچ عکس‌العملی دیده نشد خیالش راحت شد. بطوریکه می‌گفت: از آنروز ببعد به همه سئوالهای کتبی آموزگار جوابهای پرت وپلا میداد. فقط چند سطر اول راجوابهای درست‌مینوشت تا آموزگار اگر نگاهی به‌ورقه‌اش‌انداخت متوجه پرت وپلاهای او نشود.

راستش را بگویم، من حرفهای عثمان را باور نمی‌کردم. اما دیروز وقتیکه لورفت. فهمیدیم که دروغ نگفته است دیروز ساعت اول کلاس بود. آموزگار با کمی تاخیر، وبا قیافه اخم آلوده وارد کلاس شد.

همیشه او در ساعت اول خندمروبود. بالحن آزرده‌ای چنانکه گوئی قصدسرزنش دارد گفت: سلام، بچه‌هاو بعد گفت: عثمان، بلند شو.

عثمان بلند شد: بیا اینجا.

عثمان جلو میز آموزگار رفت.

ـ بچه‌ها، دو روز پیش تکلیفی ازدرس «علوم طبیعی» بشما داده بودم که در خانه بنویسید. حالا رفیق‌تان عثمان جوابهائی را که بدست من داده‌است‌برای شماخواهد خواند.

عثمان صورتش سرخ شد:

آموزگار ورقه را بدست عثمان داد و گفت: بخوان، همه‌اش را بخوان باسئوالها راهم بخوان.

عثمان شروع به خواندن کرد:

سئوال اول: بادچیست؟ چگونه‌بوجود می‌آید؟

ـ وقتیکه هوا گرم میشود حجم آن‌زیاد می‌شود ووزن آن کم. وقتیکه وزنش کم شد بالا میرود.

وقتیکه عثمان توقف کرد آموزگار گفت: ادامه بده، ادامه بده.

عثمان ادامه داد: بالا میرود ... باد ـ باد... باد ...

پس از اینکه چند بار، باد، گفت آموزگارمان فریاد زد: خوب بقیه‌اش چه شد؟

عثمان خواند : باد، در برابر تیم «گالاتاسرای» قرارداشت‌بچه‌های گالاتاسرای بااینکه روبه باد بازی می‌کردند بسیاربازی خوبی کردند وتیم «آنکاراگوجو» را دوبر یک مغلوب کردند . مخصوصادر نیمه‌دوم، خط حمله گالاتاسرای مثل تند باد افراد رقیب را از سر راه کنار می‌زد ومیگذشت.

سئوال دوم- طوفان چیست؟

نهم آبان

خجسته زادروز باشکوه

والاحضرت همایون ولایتعهد و نورچشم ملت ایران

را به پیشگاه مبارک «علیحضرتین» و ملت ایران شادباش گفته

آغاز تولید و بهره برداری خود را در این روز پرمیمنت و فرخنده اعلام میدارد .

شرکت کاشی سازی پارس سهامی عام

اکسپرس

فورد یا کارتر کدامیک پیروز میشوند؟

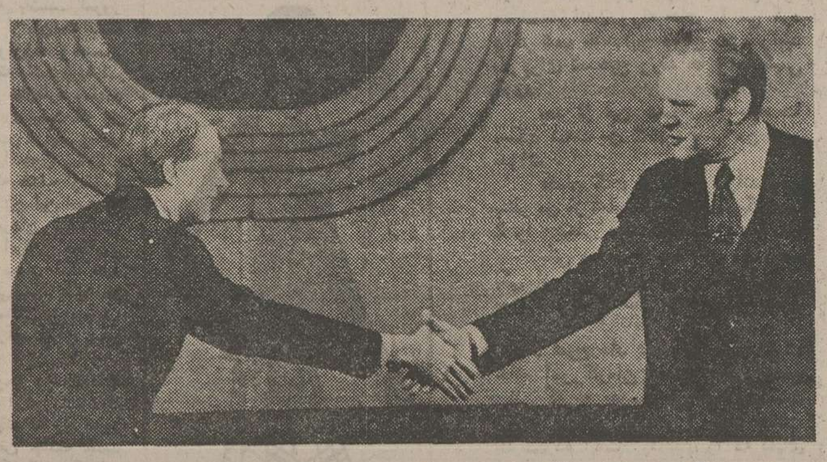

فورد و کارتر در جریان مناظره تلویزیونی با هم دست میدهند .

درحالیکه بیش‌ازسه‌روزبانتخابات ریاست‌جمهوری آمریکا باقی نمانده‌هنوزکسی بدرستی نمیتواندپیروزی یکی از دونامزد حزب دموکرات یا جمهوریخواه را پیش‌بینی کند گواینکه بسیاری از کارشناسان‌معتقدند که‌تمام شرایط لازم برای پیروزی جیمی کارتر در تسخیر کاخ‌سفید واشنگتن فراهم شده است .

اما واقعا چه‌کسی درانتخابات بزرگترین‌دموکراسی جهان برنده خواهد شد ؟

جرالدفورد یاجیمی کارتر ؟ آمریکا نمیداندودر صدد دانستن آن هم نیست‌چه مسابقات «بیس‌بال» بیش از انتخابات ریاست جمهوری فکر آمریکا را بخود مشغول داشته است اما باید دانست که‌مبارزه‌انتخاباتی کنونی آمریکاآنها مبارزات انتخاباتی‌سابق‌نیست‌چیزی دراین میان عمیقا تغییر یافته که بی‌شک تامدت‌زیادی دوام خواهد داشت . علت این تغییر شگرف‌ماجرای واترگیت‌است که دونتیجه مهم داشته است :

۱ـ پولهائی که در مبارزات انتخاباتی گذشته بطور سری خرج میشد دیگر نقشی در جریان‌انتخابات ایفا نمیکند .

۲ـ روزنامه ها بیش از هر وقت دیگر بدقت ، جدیت وشك وتردید جریان مبارزه انتخاباتی رادنبال میکنند .

بودجه انتخاباتی

درگذشته برای انتخاب شدن بمقام ریاست‌جمهوری میبایستی مبالغ هنگفتی خرج کرد.انتخابات سال۱۹۷۲ برای دوحزب بزرگ به‌مبلغ رکورد سیصد میلیون‌دلار تمام‌شد. جمع‌آوری این پول بدون توسل به فساد امکان پذیر نبود افتضاح واترگیت این موضوع را ثابت کرد. پولی که در انتخابات ۱۹۷۶ خرج شد دو برابر کمتر از هزینه های انتخاباتی گذشته است قسمت اعظم این پول برخلاف انتخابات ۱۹۷۲ از راه فشار برموسسات ویا از طرف‌سندیکاها و سرمایه داران سخاوتمند«که در جستجوی حفظ نفوذشان‌بودند تامین نشده بلکه خود دولت آن را تامین کرده‌است.

کنگره آمریکا باتصویب یك لایحه قانونی پس از ماجرای واترگیت مقررات تازه‌ای برای تامین‌هزینه های انتخاباتی وضع کرد که بموجب آن هیچکس نمی‌تواند بیش‌از یك هزار دلار به‌صندوق انتخاباتی حزب مورد علاقه خودکمك کند .

قانون جدید بهریك‌ازمالیات دهندگان آمریکائی اجازه میدهد بوسیله صندوق ویژه یك‌هزار دلار به نامزد مورد علاقه‌اش به‌پردازد .

جمع کل پولی‌که از این راه جمع‌آوری شده به ۶۵ میلیون میرسد. نخستین کسانیکه از وجوه صندوقهای ویژه انتخاباتی استفاده کردند نامزدهای انتخابات مقدماتی بودند .

جیمی کارتر وجرالدفورد پس‌از آنکه نامزدی‌شان محرز شد هریك بیست‌و دو میلیون ویانصد هزاردلار دریافت کردند. یك‌کمیسیون فدرال مراقبت میکردکه نامزد های انتخاباتی بیش‌از مبلغی‌که دریافت‌کرده‌اند خرج نکنند .

این سیستم بسود هر دو نامزد انتخاباتی بود کارتر بیشتر در انتخابات مقدماتی از سیستم جدید بهره‌مند شد. باین ترتیب وی‌که بعنوان یك تبعه ساده آمریکا در مبارزه انتخاباتی مقدماتی‌شرکت کرد توانست با «سوگلی»های سنتی حزب دموکرات برابری کند. در حالیکه کارتراگر در اوضاع واحوال چهار سال قبل در انتخابات شرکت میکرد چیزی عایدش نمیشد .

جرالدفورد نیز در مبارزه نهائی از سیستم‌جدید سود برد . باین ترتیب که‌قسمت‌اعظم مبارزه انتخاباتی خود را از کاخ‌سفید رهبری میکرد وپولی که دراین راه خرج‌کرد بمراتب‌کمتر ازجیمی‌کارتر بودکه برای برد سخنرانی مجبور بود در سراسر آمریکا گردش کند در نیمه دوم ماه اکتبر پولی‌که در بانك برای هزینه مبارزه انتخاباتی فورد باقی مانده بود دو برابر باقیمانده پول جیمی کارتربود .

روش مطبوعات

فورد بااستفاده از این اندوخته در آخرین روز های مبارزه انتخاباتی‌به‌حمله‌تبلیغاتی شدیدی‌از رادیو، تلویزیون علیه رقیب دموکرات خود دست زد .اما بااینحال قانون جدید انتخابات آمریکا هنوزهم‌کامل نیست. زیرا به‌نامزدهاامکان میدهد از ثروت شخصی خود در راه مبارزه تبلیغاتی خرج‌کنند البته فورد و جیمی‌کارترازاین حق قانونی استفاده نکردندولی جان راکفلر چهارم برادرزاده نلسون راکفلر معاون رئیس جمهوری از حزب دموکرات یك میلیون وپانصد هزار دلار در مبارزه انتخاباتی‌برای پسر فرمانداری‌ویرجینای غربی خرج‌کرد. یك‌پدیده جدید دیگر در انتخابات همانطور که گفتیم روش مطبوعات است .

تاکنون سابقه نداشت که در جریان مبارزه انتخاباتی روزنامه ها تااین حد روش بیرحمانه نسبت به‌نامزد ها نشان دهند .

آنها هرجمله و هر کلمه از سخنرانی های انتخاباتی نامزدان ریاست جمهوری‌را بدقت موشکافی کرده و دنبال تناقضات احتمالی میگشتند و بلافاصله موضوع را در صفحات اول خود منعکس میکردند. پس‌از رسوائی واترگیت ، مطبوعات اطمینان پیدا کرده‌اند که بهیچ یک از سیاستمداران نمیتوان چشم و گوش بسته اعتماد کرد ازاین‌رو گزارشگران باید حالت حمله و هجوم بخود بگیرند .

هفته گذشته آخرین دوران مبارزه انتخاباتی بود.پس‌از سومین و آخرین مناظره تلویزیونی روز جمعه هفته گذشته جیمی کارتر و جرالد فورد یک سفر انتخاباتی خسته کننده‌ای را در ایالات متحده آغاز کردند که تایک روز قبل از انتخابات ادامه خواهد داشت بمنظر خواهی و آمارهائی که از سوی موسسات آمارگیری انتشار یافته حاکی از اکثریت ۲تا۸ درصد طرفداران جیمی‌کار است . آخرین میدان مبارزه برای دورقیب سرسخت ۹ ایالت بزرگ امریکا که درراگیری روز سوم نوامبر نقش قاطع خواهند داشت سیستم انتخاباتی پیچیده امریکا ویژگی هائی برای ایالات این کشور قایل شده‌است. هریک از ایالات به‌نسبت جمعیتشان تعدادی برای دهندگان بزرگ دارد که در حقیقت آراءایالت ها است .

آرای این رای دهندگان بزرگ به‌نامزدی تعلق میگیرد که بیشترین آراء را در این ایالت‌بدست‌آورده باشد .

۲۷۰ رای بزرگ کافی است که پیروزی یکی‌از نامزد ها را تضمین کند دراین سیستم انتخاباتی ایالت نیویورک ۴۰ حق رای‌دارد .

روز اول دسامبر مجمع رای دهندگان بزرگ تشکیل میشود اما این اجتماع جنبه فورمالیته دارد زیرا نتیجه از هم اکنون کاملا روشن است .

باین معنی‌که‌از۹ ایالت بزرگ دوایالت نیویورک وفلوریدا طرفدار جیمی‌کارتر هستند سه ایالت دیگر نیز بوی متمایلند .(تکزاس ـپنسیلوانی و نیوجرسی) طرفداران فورد تنها در ایالت میشیگان برتری دارند واوهایو نیز بیشتر به‌فورد متمایل است .

اما در کالیفرنیا و «ایلینویز» وضع روشن نیست بااینحال خطر جیمی کارتر را تهدید میکند زیرا «یوجین‌مک کارتی» نامزد مستقل که در انتخابات ۱۹۶۸ بامخالفت‌علیه جنگ ویتنام‌وارد مبارزه‌انتخاباتی شد وارد میدان شده است. هرقدر که حملات فورد وجیمی کارتر بیکدیگر شدت‌می‌یابد موقعیت مککارتی درنظر خواهی های عمومی استوارتر میشود .

حتی درکالیفرنیا از هرده نفر رای دهنده یکنفر تمایل خودرا به مک کارتی ابراز داشته نامزد مستقل انتخابات ممکن‌است در نیویورک نیز ۵ تا۷ درصد آراء را بدست آورد . باین ترتیب ممکن است دراین دو ایالت اوضاع بسود فورد دگرگون شود زیرا باپیروزی نسبی مککارتی ،نامزد حزب دموکرات آرای خود را از دست میدهد .یک عامل مهم دیگر درانتخابات افزایش شماره کسانی است که‌از شرکت دردادن رای خودداری خواهند کرد .

آمارهائی که بتازگی انتشار یافته نشان میدهد که ۵۰ وحتی ۵۵ درصد امریکائیها روز انتخابات از خانه های خود خارج نخواهند شد. این مسئله نیز بی‌شک بسود فورد تمام خواهد شد زیرا بیشتر طرفداران کارتر سیاهان و جوانان و جوامع پرتوریکوئی» می‌باشد همین عده بیشتر به عدم شرکت درراگیری تمایل نشان میدهند . ازاین‌رو ممکن‌است برای نخستین‌بار پس‌از تقریبا یک قرن نامزدی که در جریان انتخابات آرای کمتری بدست بیاورد بریاست جمهوری برگزیده شود این حادثه تاکنون دوبار در تاریخ امریکا روی داده است .

آخرین بار در سال ۱۸۸۸ بااینکه «بنجامین ـ هاریسون» نسبت‌به رقیب‌انتخاباتی‌اش «گروورکلولند» یکصد هزار رای کمتر آورده بود بریاست جمهوری انتخاب شد در انتخابات‌این هفته نیز ممکن است کارتر در مناطق جنوبی زادگاه خود آرای بیشتری بدست آورد اما با از دست دادن آرای انتخاب کنندگان بزرگ «از جرالد فورد شکست بخورد.

یونایتدپرس

کارتر: غریبه‌ای در آستانه کاخ سفید

★ کارتر در جریان مبارزات انتخاباتی کودک ۶ ماهه‌ای را در آغوش گرفته است.

جیمی کارتر روز دوم نوامبر(۱۱ آبان) برای دادن رای خود به پلینز ، جورجیا ، باز میگردد آن روز ۲۳ ماه پس از روزی خواهد بود که وی بعنوان یک جنوبی ناشناس و غریبه در واشنگتن تقاضایی کرد که خیلی‌ها تحقق آن را ناممکن میدانستند .

کارتر پس از یک نبرد طولانی برای احراز مقام ریاست جمهوری امریکا هنوز هم در سبک کار خود تغییری نداده است او پس از پرزیدنت تایلور که در سال ۱۸۴۹ به کاخ سفید راه یافت یانخستین رئیس جمهوری خواهد شد که از اهالی جنوب امریکاست یا به‌زندگی مزرعه‌ای خود که در حد یک میلیونر است و نیز به خانه خودواقع در شهرک۶۸۳ باز خواهدگشت.

کارتر در زمستان گذشته قدم بمیدان‌های روستایی و پر برف نیو همشایو و دشت های سرد «آیووا» گذارد درحالی که «کم صحبت میکرد و زیاد گوش میداد» این روش باعث شد که‌وی باوجود بسیار شخصیت هایی که از او شناخته‌تر و بهتر شناخته بودند بعنوان نامزد دموکرات ها ی‌امریکا برگزیده شود .

او هنوز هم آرام و ملایم و کم سخن میگوید و با دست دادن بمردم بهر تعداد که میتواند به سوی‌ریاست‌جمهوری گام‌برمیدارد، زمانی بود که او به تنهایی با مردم دست‌میداد اما حالا همسرش‌روزالین،پسرانش و همسران پسرانش ، جیب ، کارن ، جف و آفت ،جک وجودی ـ مادرش «میس لیلیان» و خاله‌اش سیسی نیز با مردم دست میدهند .

کارتر میگوید : «من باور نمیکنم که در دوساله گذشته موجود انسانی دیگری وجود داشته باشد که بیش از من‌سفر کرده باشد، بیش از من در اجتماع های عمومی شرکت کرده باشد بیش از من‌بامردم دست داده‌باشد، بیش از من با گروه‌های مختلف دیدار وگفتگو کرده باشد ، بیش‌از من به‌پرسشهای مردم‌پاسخ داده باشد ،و بیش از من اظهار نظر کرده باشد» .

در مبارزه های‌انتخاباتی اخیر امریکا هرگز این همه رای دهنده امریکائی‌فرصت و امکان دیدار و گفتگو بایک نامزد ریاست جمهوری و خانواده اورا نداشتند . مبارزه خانواده کارترهفته‌یی ۳۰ تا ۴۰ ایالت را در برمیگیرد.

عنوان درشت روزنامه ها بازگوی‌انتقاد انتقاد از ارتباط فورد باریچارد نیکسون و کارتر از اظهارات فورد درباره اروپای شرقی پرونده واترگیت و انتقاد از فقدان رهبری در کاخ سفید بوده است ، اما این عنوانها از مبارزه های کارتر در جبهه های دیگری که‌دور از دسترس وسائل‌ارتباط جمعی است‌چیزی نمیگویند ، مرکز انتخاباتی جیمی کارتر معتقد است که مبارزه رویاروی ، موثرترین راه پیروزی است این مبارزه بهترین راه برای‌نبرد با بزرگترین دشمن کارتر یعنی‌بی اعتنائی است و به رای دهندگان کمک میکند که نامزدی را بشناسند که یک سال پیش از او هیچ چیز نمیدانستند . اگرچه فورد درآمارگری ازافکار عمومی اختلاف رای زیادی بارقیب دموکراتش ندارد، اما هیچ تغییر عمده‌یی‌درمبارزه‌کارترعلیه او روی نداده است،کارتر این روزها سخت‌تر به فورد میتازد . او سعی کرده است‌که در توضیح موضوع های‌مختلف‌نظرات‌اختصاصی خود را بیشتر بازگوید.

بیکاری

با این همه پیام اصلی او تغییر نکرده است. نخستین قسمت از پیام اورفع بیکاری درامریکا فرو نشاندن تورم اقتصادی است او درقسمت دیگری از پیام خود میگوید : «نظام مالیاتی برای نژاد بشر مذموم است و شعار او این است که :«من هیچ سهم خاصی از منافع مردم امریکا طلب ندارم . من همه چیز خود را مدیون مردم امریکا هستم.»

عناصر اصلی در مبارزه انتخاباتی او که در «تالار جنگ آتلانتا»بعنوان «مبارزه واقعی» بدانها اشاره کرده عبارتند از :

در آگهی های‌تلویزیونی : کارتر با پیراهن کتشباف در مزرعه بادام کوهی در جورجیا راه میرود ، وخود را یک مرد عادی جلوه میدهد .

ـ در جریان سفر ها ی‌انتخاباتی : کارتر در هر توقفی دست کم یک یا دو روز به پلینز باز میگردد ، او در خانه ساعت هفت بامداد از خواب برمیخیزد در مزرعه‌اش قدم میزند در انبارپادام کوهی خودش توقفی‌میکند تا با برادرش بیلی فنجانی قهوه بنوشد ، او میگوید «من قدرتم را از خاک بدست می‌آورم و این خاک مرا نوسازی میکند تا هر هفته به خانه‌ام بیایم.»

در سخنرانی‌ها : مردم امریکا ایمان به دولت حاضر ، دولت جمهوری خواهان ، را از دست داده‌اند این‌دولت بعلت رسوایی‌هایی در واترگیت ، سیا ، اف . بی . آی ، شیلی آنگولا ،ویتنام و غیره ، نمیتواند ایمان مردم را نسبت به خود بازگرداند .

ـ در زمینه موضوع های انتخاباتی : نظرخواهی مربوط به‌کارتر نشان میدهد که تنها موضوعی‌که‌مردم نسبت بدان توجه‌واقعی دارند امور اقتصادی است ، او احساس‌میکند که آسیب پذیرترین جبهه دولت همین امور اقتصادی است ، او در هر اجتماع انتخاباتی میگوید : جمهوری‌خواهان همیشه عقیده داشته‌اند که بهترین راه‌تخفیف بحران افزایش بیکاری است اماا‌و‌میخواهد که امریکا را به کار بازگرداند.

در مورد سبک کارش :او خود را با فرانکلین روزولت ، هاری ترومن ،جان کندی و لیندن جانسون مقایسه میکند ، او میگوید دمکراتها همیشه رهبری مقتدر به ملت امریکا عرضه کرده‌اند در حالی که جمهوریخواهان هربرت هوور، و ریچارد نیکسون را به ملت امریکا عرضه کرده‌اند.

کارتر میگوید که او در مقام رئیس جمهوری دارای ذخیره عظیمی‌ازقدرت‌خواهد بود که به او کمک‌میکند تا به هدفهایش‌برسد.

این ذخیره عظیم عبارت از هوشیاری ، شایستگی ، احساس روشن ، قضاوت درست، وطن پرستی‌اندیشه‌گرانی ،امیدواری،برادری، خواهری ،عاطفه وعشق که در وجود تمامی مردم امریکا نهفته است».

این است که آن ذخیره هنگفتی که‌کارتر از ۲۱ ماه پیش که مبارزه انتخاباتی را آغاز کرد سعی کرد بدان متکی باشد ، این که آیا چنین اتکایی اورابه پیروزی میرساند یا نه‌روز دوم نوامبر معلوم خواهد شد .

مصاحبه روزنامه نگاران ایرانی بارئوف دنکتاش

دنکتاش: ما از امریکا دستور نمی گیریم

اخیرا یك هیات مطبوعاتی ایران ضمن بازدید ازترکیه به‌قبرس دعوت شد. اعضای هیات مطبوعاتی ایران در این دیدار بارئوف دنکتاش رهبر ترکهای قبرس وچندتن ازهمکاران او ملاقات کردند وبارئوف‌دنکتاش مصاحبه‌ای بعمل‌آمدکه در زیر آورده میشود .از اطلاعات ، ابراهیم صفائی عضو هیات مطبوعاتی ایران بود .

رئوف‌دنکتاش ـ دیدار شما از قبرس، نوعی حمایت اخلاقی از ماست از شما سپاسگزارم که بدیدن ما آمده‌اید، وامیدوارم‌که به‌زودی همراه‌خانواده هایتان‌برای یك اقامت طولانی‌تر به کشور ما بیائید . دیدار شما از کشورما مایه مسرت ماست .

س‌ـ آیا فکر میکندکه تقسیم بندی فعلی قبرس برای آمریکا قابل‌قبول است؟

ج‌ـ من معتقدم که آمریکا به عنوان یك دولت خواستار آن‌است که قبرس مایه برخورد و نقار مجددی بین دومتحد «ناتو» یونان‌ـ ترکیه، نشود بنابراین‌هر راه‌حل قابل قبولی برای دوطرف قبرسی های ترك تبار و قبرسی های‌یونانی تبار مسلما مورد حمایت آمریکا خواهد بود. آمریکا نباید به‌زیان یك‌طرف از طرف دیگر حمایت کند، تقسیم‌بندی فعلی قبرس نتیجه ۲۲ سال مبارزه بین دو جامعه ترك و یونانی قبرس است. علت این مبارزه این‌بودکه‌یونان میخواست باقبرسی های یونانی «متحد» شود اما قبرسی های‌ترك نمیخواستند مستعمره‌یونان‌بشوند.

آمریکا نباید باکمك دادن به یونان وضع فعلی رابرهم زند. آمریکا باید هر دو جامعه‌یونانی و ترك قبرس رابرآن دارد که مشکل خودرا باگفتگوهای بین خود حل کنند. ماازآمریکا یا هرکشور دیگری «دستور» نمی‌خواهیم .

س‌ـ آیا شما اعتماد داریدکه امکان تغییری در مناطقی که اکنون زیر اشغال قبرسی های ترك است وجود دارد ؟

ج‌ـ ماگفته‌ایم که‌آماده‌مذاکره برای هر تغییر منطقی در محدوده های فعلی واصلاح آنها هستیم ما در انتظار آنیم که قبرسی ـ های یونانی پشت‌میز مذاکرات بنشینند .

س‌ـ آیا درست است‌که‌شوروی علیه ماکاریوس از لحاظ‌نظامی کمك میکنند ؟

ج‌ـ ما اکنون اطمینان داریم که در جریان سالهای ۱۹۶۳تا ۱۹۶۸ شوروی، از طریق مصرو چکسلواکی به ماکاریوس کمك کرده است. این نکته‌را مطبوعات یونان فاش‌کردند . همین‌مطبوعات اکنون صحبت از تجدید کمك شوروی ها به یونان میکنند .اما در تماس‌های ما با دولت‌شوروی ما اطمینان یافتیم که هیچ‌کمك نظامی از جانب شوروی در دست عمل نیست. و ما ترجیح میدهیم که اظهارات رسمی‌مقام‌های‌شوروی را باور کنیم ـکمك نظامی به یونان کردن به‌سود شوروی ها نیست زیرا تمام این کمك ها برای از بین بردن استقلال‌قبرس والحاق ومتحد کردن این جزیره به‌یونان مصرف خواهد شد . شوروی چنین چیزی‌را نمی‌خواهد بنابراین به‌سود شوروی هاست که سیاستی متعادل در قبرس داشته باشند، و به ادامه استقلال ووحدت قبرس اصرار ورزد . این است آن چیزی که‌ترکها می ـ خواهند این است چیزی‌که یازده سال است، از آن دفاع میکنیم، در حالیکه یونانی ها سعی می ـ کنند که این استقلال را ازبین ببرند .

س‌ـ آیا شما فکر میکنیدکه دولت یونان در حال حاضر آماده است به‌سود قبرسی های یونانی تبار علیه‌ترکیه بجنگد ؟

ج‌ـ به اعتقاد من مردمی که بریونان حکومت میکنند ،مردمی فوراندیش ودارای رشد سیاسی هستند. من هرگز گمان‌نمیکنم که یونان به‌خاطر قبرس با ترکیه وارد جنك بشود. آنچه یونان از سال ۱۹۵۵تاسال۱۹۷۴ میخواست بکند این بود که‌برای تسخیر قبرس از طریق فعالیت ـ های محلی در قبرس بی‌آنکه یونان را در جنگی باترکیه درگیر کند بلوف بزند . من فکر میکنم که سیاست یونان هنوز هم برهمین بلوف مبتنی است .

س‌ـ آیا عقیده ندارید که‌شما میتوانید درمورد یك قبرس متحد باماکاریوس به‌عنوان رئیس جمهوری یك‌سرزمین فدرال توافق کنید .

ج‌ـ تاوقتی که ماکاریوس بر جامعه یونانی تبار قبرس حکومت میکندا‌وبا حل مساله قبرس‌موافقت نخواهدکرد، زیرا که‌جهان‌او رابه عنوان‌یك دولت قبرس می‌شناسد. ماکاریوس میخواهد به عنوان رهبر مذهبی که قبرس رابایونان متحد کرده بمیرد او هرگز از این سیاست منحرف نخواهد شد .

س‌ـ آیا همکاری‌بااو غیرممکن است ؟

ج‌ـ با او غیر ممکن است . او مردی است‌که حرفش باعملش تفاوت دارد و هرگز به‌یك نحو نمی‌اندیشد .

س ـ چه روی داد که شما به فکر تاسیس یک دولت فدرال قبرسی ترک افتادید زیرا دو سال پیش‌هیچ‌صحبتی‌درباره چنین‌دولتی نمیشد ؟

ج‌ـ یازده سال ما در کشور خودمان قبرس به دورازحمایت دولت زندگی کردیم واز خدمات دولت محروم بودیم وازبودجه‌دولت پولی نگرفتیم و رهبران یونانی با ما درکشور خودمان مانند یک دشمن رفتار میکردند . در این یازده سال ما در سراسر قبرس پخش بودیم پس از « عملیات‌صلح» ما دریک منطقه گردهم آمدیم . ورهبران یونانی تبارگفتند که ما خواستار تقسیم قبرس هستیم ما گفتیم که خواستار تقسیم قبرس نیستیم ، ماخواهان آنیم که قبرس مستقل بماند . اما این استقلال نباید به یونان امکان و فرصت تازه‌یی بدهد که ما را منهدم کند بنابراین مابايد در منطقه خودمان دارای خودمختاری داخلی باشیم ودر عین حال قبرس تقسیم نشده باقی بماند .

بدینگونه بود که دولت فدرال تولد یافت ما همچنین خواهان‌آنیم که این فدرال به صورتی تشکیل شود که جهان واقعیت های‌قبرس را تشخیص بدهد و به اشتباه‌چنین گمان نکنند که قبرس یک جزیره یونانی وازآن ماکاریوس است . قبرس جزیره‌یی است بادوجامعه‌که دوهیات اجرایی جداگانه‌ودومنطقه جداگانه دارد ، منتها این که‌این دو هیات اجرایی باید ایجاد یک دولت مرکزی توافق کنند این‌است آنچه برای حل مساله قبرس‌مورد لزوم است .

س ـ آیا بردولت شما فشاری وارد می‌آید که از قلمرو اجرایی‌تان خارج شوید ؟

ج‌ـ لزومی ندارد که از نیروی نظامی برای خارج کردن این مردم استفاده شود. آنها تازه‌ئی که بخواهند در این‌جا خواهند ماند. من عقیده دارم که اگرمنازعه‌تازه‌یی بین دوجامعه‌یونانی‌تبار و ترک‌تبار قبرس آغاز شود هردو جامعه‌زیان خواهند دید ۶۵هزارقبرسی ترک‌ـ تبار داریم که ازجنوب به این‌منطقه آمده‌اند بنابراین بسیار طبیعی است که این مردم بخواهند به قسمت دیگر بروند .

س‌ـ درباره گسترش مناسبات اقتصادی بین دوکشور،چه‌عقیده‌یی دارید ؟

ج‌ـ ما آماده فروش به کشور شما‌هستیم هیچ‌چیزماراخوشال‌ـ تر از این نمیکند که به‌بینیم برای تولیدات ما خریداری پیدا شده است . ما امیدواریم که شما خریدار تولیدات ما باشید ماهم آماده‌ایم که آنها رابه‌شما‌بفروشیم، ما امیدواریم که دادوستد بین ما‌ـ بین قبرس شمالی وایران هرچه زودتر آغاز شود.

بقیه درصفحه ۳۰

بعلت تراکم مطالب دنباله کتاب « دمکراسی فرانسوی در شماره آینده منتشر میشود

تایم

ترانسکی، عروسکی دردست سفید پوستان

« کایزر» ماتاتزیما،نخست‌وزیرترانسکی

نیمه شب دوشنبه هنگامیکه نیمه شب فرارسید شلیک ۱۰۱ تیرتوپ استقلال «ترانسکی» سرزمینی را که به‌اندازه‌دانمارک مساحت دارد ودر ساحل شرقی آفریقای جنوبی قرار گرفته است اعلام کرد. به‌همان شیوه‌ای که ظرف ۲۰ سال گذشته استقلال بیش‌از ۴۰ کشور دیگر افریقائی را اعلام کرده‌اند . در ترانسکی نیزبه این مناسبت آئین های رقص و بایگویی قبیله‌ای و آتش‌ـ بازی و مجالس سرورو سورچرانی برپا گردید . اما تفاوتی که باید بحساب آورده شود این است که در چشم اغلب‌جهانیان استقلال ترانسکی اولین بخش از سرزمین های نگانه‌مخصوص سکونت سیاه پوستان‌که دولت افریقای جنوبی تصمیم گرفته است‌آنها را به « کشور» های مستقل تبدیل کند ، نیرنگی است که پرتوریا امیدوار است به یاری آن فرمانروایی اقلیت سفید پوستان خودش را جاودانگی بخشد . ترانسکی به معنای سرزمین آنسوی رودخانه « کی»است و نویسنده گزارش که در زیر آمده هفته گذشته از این سرزمین دیدن کرده است.

***

درشهر معمولا خواب آلود « اومتاتا » که ۲۵ هزارنفر جمعیت دارد سرمای هوا و برف و کولاك هفته گذشته‌درآخرین‌تدارکات جشن استقلال ترانسکی وقفه‌ای ایجاد نکرد .

ماشین‌های هیولای‌ساختمانی‌وخاکبردری غرش‌کنان به جنبو جوش خود در میان اراضی گل‌آلود پایتخت ترانسکی ادامه دادند و ساختمان خیابان‌های آسفالته و جاده‌های نوسازی را که ۱۲ میلیون دلار برای ایجادشان‌صرف شده است و همچنین فرودگاه ۱۴ میلیون دلاری ومیهمانسرایی را که با صرف ۲٫۴ میلیون دلار هزینه ایجاد شده‌اند تکمیل کردند . فوری‌ترین هدف تمام این‌فعالیتها آماده کردن پایتخت ترانسکی برای پذیرائی از میهمانان عالیقدر خارجی بود . اما از میان تمام رهبران خارجی که برای حضوریافتن درجشن استقلال ترانسکی‌دعوت شده بودند « نیکلاس‌دیدرمکس » رئیس جمهوری افریقای جنوبی تنها کسی بود که این دعوت را اجابت کرد البته یادآوری‌این نکته ضرورت دارد که رئیس جمهورافریقای جنوبی بهرحال چاره‌ای جز حضوریافتن‌در جشن استقلال ترانسکی نداشت چون سند رسمی استقلال باید بدست وی داده‌میشد .

خشم همسایگان

کشور های همسایه ترانسکی تاکنون جملگی به ریش مردانی که از روز سه‌شنبه رهبران دولت ترانسکی معرفی شده‌اند خندیده‌اند .

« کایزرماتانزیما» ، نخست‌وزیر ۶۱ ساله‌ای که در راس دولت ترانسکی قرار گرفته برای رهبران غالب کشور های جهان دعوتنامه فرستاده بود اما تنها با امتناع علنی و یا باسکوت دعوت شوندگان روبرو شد « ماتانزیما» امیدوار بود که سران‌رژیم های محافظکار (قرمز) و پاراگوئه وشیلی ومالاوی ورودزیا و شاید ساحل عاج‌دعوتش را اجابت کنند ویالااقل هیئتهایی‌ازنمایندگان خود را به جشن استقلال ترانسکی‌بفرستند.

حتی نزدیکترین همسایگان ماتانزیما اورا آماج خشم و تمسخر قرارداده‌اند .

دولت «سوازیلاند» اعلام کرده است که ترانسکی را کماکان به چشم یکی ازمناطق افریقای جنوبی و نه بیشتر نگاه خواهدکرد. لسوتو که خود در محاصره افریقای جنوبی است ولی هرگز بخشی از آن نبوده است مانند « سوازیلاند» فتوی داده است که ترانسکی واجد هیچیک از صفات ضروری یک کشور مستقل نیست . درحقیقت حتی به دختر زیبائی که بعنوان ملکه زیبائی ترانسکی انتخاب شده بود اجازه داده نشده است که بعنوان نماینده یک «کشور» در مسابقه انتخاب ملکه زیبایی‌جهان شرکت کندبه‌این‌ترتیب ترانسکی که یکی از ۹ سرزمین مخصوص سکونت‌قبایل‌سیاه پوستان افریقای جنوبی است همچنان‌یکی‌ازفرزندان تعمیدی حکومت پرتوریا که در سیطره‌اقلیت سفیدپوستان است باقی خواهد ماند .

گرچه ارزش کل تولیدات‌ترانسکی(۱۲۰ میلیون دلار) ودرآمد سرانه‌اش (۱۳۰دلار) بیشتر از اقلام مشابه یک دوجین ازکشور های مستقل افریقایی است اما ارقام بالا گمراه کننده است . سه چهارم از بودجه عملیاتی سالانه ترانسکی را افریقای جنوبی از محل کمك های خود تامین میکند و ۷۰ درصد از درآمدش را مدیون وجوهی است که کارگران مهاجر قبیله « خوسا» آنها که در معادن وکارخانه های افریقای جنوبی کار میکنند از محل مازاد درآمدها و دستمزد هایشان برای خانواده های خویش به ترانسکی میفرستند کارمندی که در یکی از ادارات دولت تازه تاسیس ترانسکی کار میکند و نگارنده گزارش حاضر باوی‌گفتگویی داشت اعتراف میکرد که مابه عروسکهای خیمه شب‌بازی شباهت داریم ، عروسکهایی که سفیدپوستن رشته هیی برگردن‌هایمان افکنده‌اند ومارا به ساز خود میرقصانند .»

«ماتانزیما» که یکی از روسای بزرگ قبیله که یکی از روسای بزرگ قبیله «خوسا» است بخود زحمت نداد که استقلال یافتن یا نیافتن « کشورش » را دریک همه پرسی‌به رای‌مردم بگذارد حزب استقلال ملی وی در ماه گذشته تمام کرسیهای پارلمان را اساسا باین دلیل که وی قبلا ضمن احتیاط های پیشگیرانه تمام رهبران (حزب دمکراتیک) را به زندان انداخته و داغ «عناصرخطرناک برای نظم و قانون » بر آنها زده بود ، تصرف کرده است .

استناد وی هنگام بازداشت‌کردن‌رهبران حزب مخالف به قانون موسوم به ماده ۴۰۰ آفریقای جنوبی بود که قانونی برای توجیه بازداشتهای پیشگیرانه است و ما تانزیما خیال چشم‌پوشیدن از آن را ندارد .

اطلاعات و مردم

برگزیده‌ای از میان نامه‌ها

از: محمد صمدی شادلو
دبیر دبیرستانها

خطر در آزمایشگاههای شیمی مدارس

آموزش درس شیمی اگر باپیشگیری‌های جدی همراه نباشد میتواند صدمات جبران ناپذیری به دانش‌آموز ومعلم وارد سازد . شکستن بطری هایی که حاوی اسیدها و سایر مایعات پرخطر شیمیایی هستند ، گازهای‌زیانبارحاصل از ترکیب دو یا چند ماده ، گاز های مضر بدست آمده از تبخیر برخی‌مایعات ومسمومیت های ناشی از آلودگی‌دست‌ها و آتش سوزی ، محدودی از تهدیدات مواد شیمیایی در آزمایشگاهها است .

در سطح تجارت و صنعت افرادی که با مواد شیمیایی سر و کار دارند با اصول مراقبت از مواد بهنگام حمل و نقل و نگهداری در انبار و جلوگیری از هرنوع بیش آمد آشنایی دارند .

اما آنچه در اینجا مورد نظر است ، میتوان کردن مطالبی است کهدرردهآزمایشگاه های کوچک مدارس جریان دارد ، تا مسئولین مربوطه ضمن برنامه ریزی های آینده طرح آگاه ساختن معلمین‌علوم تجربی را از خطرات مواد شیمیایی مورد بررسی قرار دهند .

با کوتاه کردن محل قرار گرفتن بطریها و سایر ظروف شیشه‌ای‌تا میز آزمایش و همچنین دور کردن وسایل و مواد غیرضروری از روی‌میز، تا اندازه‌ای میتوان ازشکستن ظروف جلوگیری‌کرد . همچنین با آموزش صحیح بکارگیری مواد شیمیائی به دانش ـ آموزان میتوان از زیانهای احتمالی ترکیب مواد شیمیائی تا اندازه‌ای جلوگیری کرد .

تقسیم دانش آموزان به گروههای خیلی کوچک کار کنترل را آسان میکند و دبیر میتواند با نظارت کامل علاوه براینکه ازبروزاتفاقات‌جلوگیری کند . آموزش موثری را هم ارائه دهد .

علاوه برذکر موارد فوق باید یادآور شد که وسایل آزمایشاهی احتیاج به مراقبت و نگهداری صحیح دارد . بنا به پیشنهاد مقامات مسئول آموزش و پرورش و توسط متخصصین امر بایستی مطالبی در این مورد تدوین ومنتشر شود . این‌اقدام‌مانع فرسودگی مداوم ویا انهدام وسایل میشود . همچنین خطرات حاصله از کهنگی‌لوازم‌آموزشی از بین میرود .

درد سرهای کوپه اختصاصی!

بعد از ظهر روز ۲۷ مهر ماه بقصد انجام کار ضروری از اهواز بلیط قطار تهیه کردم تا باتفاق خانواده‌ام به تهران بیایم . چون‌بلیط درجه یک موجود نبود ، شش بلیط درجه ۲ خریدم تا من و خانواده‌ام که در مجموع چهار نفر هستیم بتوانیم راحت به تهران بیائیم اما غافل از اینکه مسئولان قطار چه بلائی بسر ما می‌آورند . به محض حرکت قطار سربازی که بلیط کوپه ما را در دست داشت در کوپه را باز کرد و وارد شد ، من هم که دو بلیط اضافی خریده بودم تا خانواده‌ام راحت باشند باتفاق سرباز نزد رئیس قطار رفتیم تا مشکل را حل کند . رئیس قطار با لحنی زننده خطاب به من گفت : بلیط هایت را باید نشان بدهی ، من خواستم به کوپه برگردم تا بلیط را بیاورم اما او اظهار داشت که اگر به کوپه بروی ۷۰ تومان جریمه می‌شوی ! دلیل این حرف اورا ندانستم ، بهرجهت باتفاق یکی از پاسبان‌ها به کوپه رفتم و بلیط را نشان رئیس قطار دادم یکساعت نگذشته بود که مجددا در کوپه بصدا درآمد و خلاصه در عرض ۲ ساعت سه نفر دیگر دوباره در کوپه را باز کردند و وارد شدند ، از همه این دردسرها گذشته وضع قطار هم بسیار بدبود و مسافر هیچ احساس آرامش‌نمی‌کرد، در کوپه‌ها قفل نمی‌شد پرده های حفاظ کوپه پاره بود. کوپه‌ها فاقد مامور بود ، یک قطره آب خوردن در کوپه پیدا نمی‌شد ، توالت قطار چنان کثیف بود که هیچ مسافری رغبت نمی‌کرد به آنجا برود . راهرو های قطار بیشتر از کوپه‌ها مسافر داشتند و نوشابه غیرالکلی خیلی گران فروخته می‌شد .

فریدون حسین زاده

حرف‌هایی از آنسوی سیم!

مشکلات خود را با «اطلاعات» در میان بگذارید :

تلفن : ۳۲۸۴۲۷ هر روز باستثنای (پنجشنبه ها) ازساعت شش تاهشت‌و نیم بعداز ظهر

★ حسن ... :
من هنرجوی سال سوم هنرستان صنعتی نظام مافی هستم ، این هنرستان ۳۰ امپر برق بیشتر ندارد و این مقدار برق‌حتی‌برای‌روشنائی هنرستان کافی نیست‌بنابراین چطور می شود ازدستگاهها وابزارکاری که در این هنرستان وجود دارد و همه آنها برقی است استفاده کرد ؟ چرا برق هنرستان‌را تقویت نمی کنند ؟

★ مریم بیگدلی :
ایستگاه اتوبوسی را که‌اول خیابان تخت طاووس قرار داشت برداشته‌اند و دانش‌آموزان باید برای سوارشدن به اتوبوس تا سینما شهرفرنگ پیاده‌روند. از شرکت واحد تقاضا می شود ترتیبی بدهد تااین ایستگاه مجددا در جای اول خود قرارگیرد و مردم‌مجبور نباشند مسافتی‌طولانی برای سوارشدن اتوبوس پیاده طی‌کنند

★ آنا نویدی :
برای گرفتن شناسنامه بهداشتی بچه‌ام به اداره بهداری در خیابان ابوسعید مراجعه کردم ، اما مسئولان بهداری درنهایت بی ادبی با من رفتار کردند، جای‌تاسف است که بعضی از کارمندان اداری رفتاری چنین توهین‌آمیز باارباب رجوع دارند.

★ مهدی اخوان فرشچی :
ماموران شهرداری شب‌ها مقدار زیادی مقوا ، کاغذ و چوب وزباله را در میدان سپه جلوی ساختمان قدیم شهرداری آتش میزنند و هوای این منطقه را آلوده می‌کنند مهمتر از همه اینکه اگر بادشدیدی بوزد خطر حریق و آتش‌سوزی مغازه‌های اطراف را تهدید میکند

★ محمد یوسفی :
دبستان « روش نو»که‌درسال گذشته برای تدریس سالانه زبان انگلیسی‌ازهردانش‌آموز چهارصد تومان میگرفته‌است امسال هزار تومان‌میگیرد. باتوجه به رایگان بودن تحصیلات علت این گرانی بی‌رویه چیست ؟

اول باید درودیوار شهررا پاک کنید

بعداز مدتی صبرو تامل وجهان بالاخره نمایندگان انجمن های ملی انتخاب شدند وایشان آمده میشوند تاقول هائی راکه‌بمردم شهرشان داده‌اند اجراکنند ولی من فکرا میکنم اولین و مبرمترین کاری که نمایندگان مابعنوان پیشنا شروع‌خوب میتوانند انجام دهندتمیزکردن شهری است که خودشان کثیف کرده‌اند.

از روزی که برنامه انتخابات شروع شدنمایندگان‌برای تبلیغ سرتاسر خیابان را از آگهی های تبلیغاتی خود پر کرده‌اند و خیابان یاکوچه‌ای نیست که‌بازاین بلا در امان باشد و عیب کار دراین است که درهیچیک خیابان ها علاوه بر دیوار ها ، تابلوهای راهنمائی خیابان هاو همچنین تابلوهای راهنمائی ورانندگی نیزباچهره های مختلف نمایندگان‌زینت داده شده‌است.

حسین معینی

خوانندگان مینویسند

بی توجهی پزشک

در یکی از بیمارستانها مدت زمانی بچه‌ای را کی گرفته درحالیکه از نظر پزشکی بهیچوجه صحیح‌نیست عضوی را که زمانی است کی گرفته چرا بعضی از اطباء باین‌مسائل‌توجهی نمی‌کنند و باعث ناراحتی جسمانی بیمار می‌شوند.

اسماعیل ایلخی

حفر کانال

مدتی است که از طرف شرکت تلفن در بیابانرو نزدیک بیمارستان ایرانمهر کانالی حفر کرده‌اند که نظر بزرگ است ، درنتیجه عابران پیاده بخصوص بچه‌ها را خطر زیادی‌تهدید می‌کند، امیدواریم شرکت مخابرات هرچه زودتر در این مورد اقدامات ایمنی لازم را بعمل آورد.

محمد محسنی

میوه فروشهای تجریش

بعضی از میوه‌فروشهای میدان تجریش اجناس خود را قیمت‌گذاری نکرده‌اند و میوه‌ها را به هر قیمتی‌که بخواهند میفروشند، ازطرفی میوه‌های خوب ومرغوب را در پستوی مغازه‌ها پنهان می‌کنند وبه‌مشتریهای خصوصی بانرخ بیشتر میفروشند و میوه‌های پلاسیده را در اختیار مشتریان ناآشنا قرار میدهند.

محمد ـ ب

ورزش صبحگاهی

در دبستان جاجم واقع در خیابان «تهران‌نو» ورزش صبحگاهی انجام نمی‌شود و دانش‌آموزان بدون اینکه صبح‌ها ورزش کنند به کلاس درس میروند . مگر طبق دستور وزارت آموزش و پرورش نباید درهمه‌مدارس دانش‌آموزان صبحها قبل از رفتن به کلاس ورزش کنند ؟

خانم منیژه

اسامی را درست بنویسید

هم زیسکاردستن رئیس جمهور فرانسه را اگر «دستن» بنویسید غلط معنی است زیرازیسکاردستن نام‌فامیل رئیس‌جمهور و والری اسم کوچک اوست. بنابراین دوقسمت کردن‌نامیلی وخوشتن یک قسمت از آن غلط است.

مهرداد فخیمی

فراشیدن مو

فرزندم که در کلاس اول نظری است از نظر شنوائی ناراحتی دارد واز سمعک استفاده می‌کند ، برای اینکه از این نظر مورد تمسخر بچه‌ها و همکلاسی‌هایش‌قرار نگیرد موی سرش رابلند کرده وسمعک‌رازیر موها پنهان ساخته است اما اخیرا از طرف مدرسه اورا مجبور ساختند که موهایش را بتراشد ، درنتیجه اوهم از سمعک استفاده نمی‌کند و درکلاس نمی تواند از حرفهای آموزگار چیزی بشنود.

ازاردکان ـ حاج علی بیطرف

مسابقات فوتبال

چرا مسئولان رادیو تلیزیون نسبت به رویداد های ورزشی بی توجه هستند . مثلا درحال حاضر که مسابقات فوتبال جام تخت جمشید برگزار می شود از طرف مسئولین مربوطه اقدامی بعمل نیامده است. تماشاچیان مشتاق فوتبال بتوانند از طریق تلویزیون شاهد انجام‌مسابقات باشند.

نصراله جاهدین محمدی

اعزام دانشجو

اخیرا اعلام شده است دانش‌آموزان کلاس ششم دبیرستان نمی‌توانند در امتحان اعزام دانشجو به خارج که در آذرماه‌امسال تشکیل می‌شود شرکت کنند . شرکت دانش‌آموزان سال ششم در این کنکور چه زیانی در بر خواهد داشت ؟

دانش‌آموزان کلاس‌ششم

تورنسترن ۱۴ روز در پاریس ولندن
۴۷۰۰ تومان حرکت جمعه‌ها

توریاسمن ۱۴ روز در لندن
۴۲۸۵ تومان حرکت پنجشنبه‌ها

تورسنبل ۱۶ روز در لندن، پاریس ورم
۵۹۰۰ تومان، حرکت جمعه‌ها

- شامل بلیط مسافرت درجهٔ توریست رفت وبرگشت.
- دیدار از نقاط جالب و دیدنی.
- اقامت در هتلهای درجهٔ یك باصرف صبحانه.
- انتقال از فرودگاه به هتل وبالعکس.
- پرواز باجت های سریع هواپیمائی ملی ایران «هما» وسایر خطوط یاتا.

برای رزرو وتهیهٔ بلیط وگرفتن برنامه ها، به آژانس مسافرتی خود ویا به دفتر هواپیمائی ملی ایران «هما» مراجعه فرمائید.
شعبهٔ فردوسی ـ نبش میدان فردوسی ـ تلفن : ۹۱۱۵۸۰ ـ ۸۲۶۵۳۲

هواپیمائی ملی ایران «هما»

هنم آبان

زادروز فرخنده نورچشم ملت ایران

والاحضرت همایون ولایتعهد

را به پیشگاه شاهنشاه آریامهر و علیاحضرت شهبانو

تهنیت عرض مینماید.

کارخانجات اتومبیل سازی مزدا امان الله سرباز

زیرآسمان کبود

تنظیم: محمدصالحی آرام

وقتی که شانس بارُوسایارمیشود!

نمایشنامه فرهنگی دریك پرده
سوژه از: محمود شانه‌ئی

پرده کنازده میشود.
معلمان دبیرستان معروف «خوانسار» وارد اتاق دفترمی شوند. مردموقری را می‌بینند. رئیس‌دبیرستان می‌گوید: بارئیس آموزش‌وپرورش آشناشوید...
معلم هندسه، ضمن پاک کردن گچ های دستش بجای عرض ارادت ازآقای رئیس میپرسد:
ـبالاخره کتاب نفرستادید؟
رئیس:
مگرشما دبیرنیستید؟حرفی، حدیثی حکایتی، روایتی برای بچه هابگوئید، تاکتاب هم برسد.
دبیرادبیات:
آقای‌رئیس‌اگرمامطلبی‌راعنوان کنیم، بچه ها ازروی کف دستشان مطالعه‌اش بکنند؟
رئیس:
جزوه بگوئید.
دبیرفیزیک:
اولا کتابهای جدید باسال گذشته‌تفاوت‌دارد، ثانیاشاگرد تمریناتی راکه با استفاده از شکل های مختلف کتاب باید انجام بگیرد، چه کند.
رئیس:
فعلا تمرینهای بدون شکل به‌آنها بدهید.
دبیرهنرونقاشی:
کوزه دوره ساسانی وکاسه دوره مادها راهم بدون شکل بکشند؟!
رئیس:
چه‌اشکالی دارد! چرا شما ها اینقدر کم‌حوصله و کم طاقتید ....
تا اواخراردیبهشت، شش ماه‌وبیست‌وپنجروزوقت‌داریم. وانگهی شما اگربا تاخیر کتاب روبروهستید، درعوض‌کادرتان تکمیل است، آقای رئیس‌سینه صاف میکند کەسخنانش را ادامه بدهد...
ناگهان ۲نفر دانش‌آموز(پس ازگرفتن اجازه) وارد دفتر میشوند ومی گویند:
آقای رئیس، بالاخره دبیر طبیعی وشیمی برای ما مانفرستادند. ؟
دراین لحظه شانس باهردو رئیس یارمیشود، و «زنگ» آخر میخورد.
رئیس دبیرستان بشاگردان «فضول» می‌گوید فردا صبح نتیجه‌اش را میگویم.
معلمان یکی یکی‌بادلخوری اطاق دفتر راترک میکنند.... بادپرده را میرقصاند!

بیچاره کدوتنبل...

سری که عشق ندارد کدوی بی‌بار است ..

عکس، عکس هنرمند و آوازخوان یا شومن‌جدیدی از دیار فرنگ نیست، که چند صباحی هم بما افتخار استفاضه از محضر خود را داده باشد، بلکه عکس، عکس سمبل بی‌هنری، یعنی «کدو تنبل» است، (بدبیار ترین عنصر نباتی!)...
در شعر، مظهرپوکیست، در تمثیل پدیده «تنبلی» اما خودمانیم‌درمیان‌آدمیانی که از کدو مظلوم‌تر پیدا نکرده‌اند، پوتی و پوچی و تنبلی وجودندارد؟.
کدوشناس سرویس زیر آسمان کبود، عقیده دارد:
فقط خدا «یکجوشانس» بدهد والا در میان کله های گنده و کوچکی که من در عمر خود دیده‌ام، کله بوده که اگر با همین کدومسابقه میداده، دوم میشده‌است!...
عکس از: خبرنگاراطلاعات در رضائیه

به کودکانمان چه بگوئیم؟

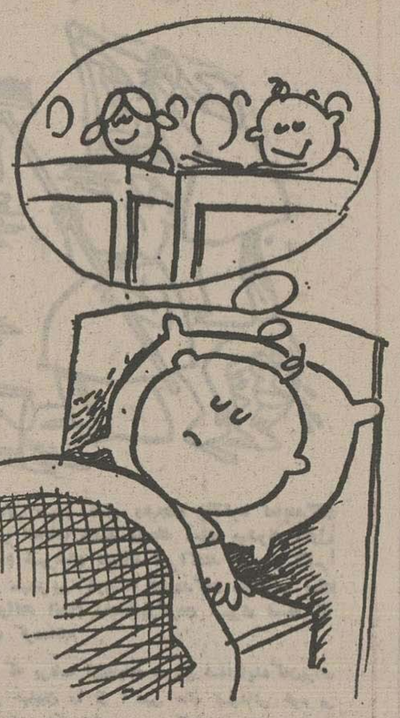

نمین ـ کارتاسیس‌کودستان نمین از اول سال جاری شروع‌شد، پدران ومادران ازهمان‌آغاز، برای‌کودکان خردسالشان از کودکستان تعریفها میکردند ...
عاقبت، چیزی به اتمام ساختمان نمانده بود که پیمانکار غیبش زد. اهالی نمین از پیمان بستگان پرسیده‌اند آیاسرانجام‌امیدی به پایان رسانیدن کار کودکستان هست، یا اینکه به کودکانمان بگوئیم موضوع کودکستان نیز از سری قصه های خیالی بوده که برایشان تعریف میکرده‌ایم؟

نامه‌اززیرآسمان کبود، به«زیرآسمان کبود»

رشت ـ پروین خرسندی

کهسولهای گازی‌که شرکت ایران‌گاز رشت به منازل مشترکین می‌آورد، اغلبشان نقص فنی دارد من که حرفه‌ام آموزگاریست، روزی نیست که با خاطری آسوده بتوانم در کلاس تدریس کنم ... آیا یکمعلم هنگام‌کار، در حالیکه هرلحظه می‌اندیشد که کهسول گاز ناقص برای کودکانش‌خطر ایجاد کرده، میتواند دین خود را نسبت بشاگردانش ادا کند و آیا مسئولان شرکت تا حادثه دلخراشی روی ندهد، نباید چاره‌یی بیاندیشند؟

فریدن ـ چقیورت:

اگر کسی در فصل سرما درچقیورت فریدن بیمار شود، بستگانش اورا در لحافی می‌پیچند وداخل یکتیمکت یا کرسی گذاشته و با این «آمبولانس خودمانی»، اورابه‌بخشی که درمانگاه داشته باشد میرسانند، در فصل گرما هم برنامه زیاد تفاوت نمی‌کند، با این توفیر که یکی هم با بادبزن چوبی بیمار را باد میزند، اینهمه که دولت بیمارستان و درمانگاه‌میسازد، یکی هم برای ما بسازد، ثواب دارد.

تبریز ـ ساکنین کوی ارمنی دونن

۱ـ دهسال پیش منطقه ما اسفالت شد. در این مدت شرکت تلفن و سازمان آب و برق هروقت فرصت پیدا کردند، کلنگی به پیکر این‌اسفالت بی‌نوا، نواختند!
حال و روز اسفالت را براحتی میشود حدس زد ...
۲ـ ریختن زباله و سرازیر کردن فاضلاب در معابر هم قصوریست که متوجه خودمانست، اما روا نیست مسئولان برزن ناحیه، بدین حد بی‌تفاوتی از خود نشان بدهند ...

اوایل، کف میزدند، حالا به‌پشت دست میکوبند!

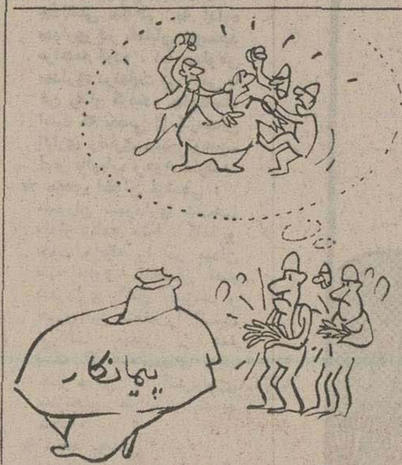

شرکت «بی‌نیاز» پیمان ساختن پارک شهر ممسنی را که بست، آنچنان کار را سریع و جدی آغاز کرد که بارها، اهالی ممسنی در محل پارک رفته و برای ایادی شرکت هورا کشیدند و دست زدند ...
حالا که شرکت پارک شهر ممسنی را ناتمام رها کرده، رفته و حتی پشت سرش را هم نگاه نمیکند، بازهم اهالی، گهگاه، به مقابل پارک میروند و دست میزنند، اما با این تفاوت که بجای «کف زدن» به پشت دستشان میزنند و زیرلب چیزهائی میگویند که از قرار معلوم حاکی از دلخوری است!

نامه شما... نشانه شخصیت شماست

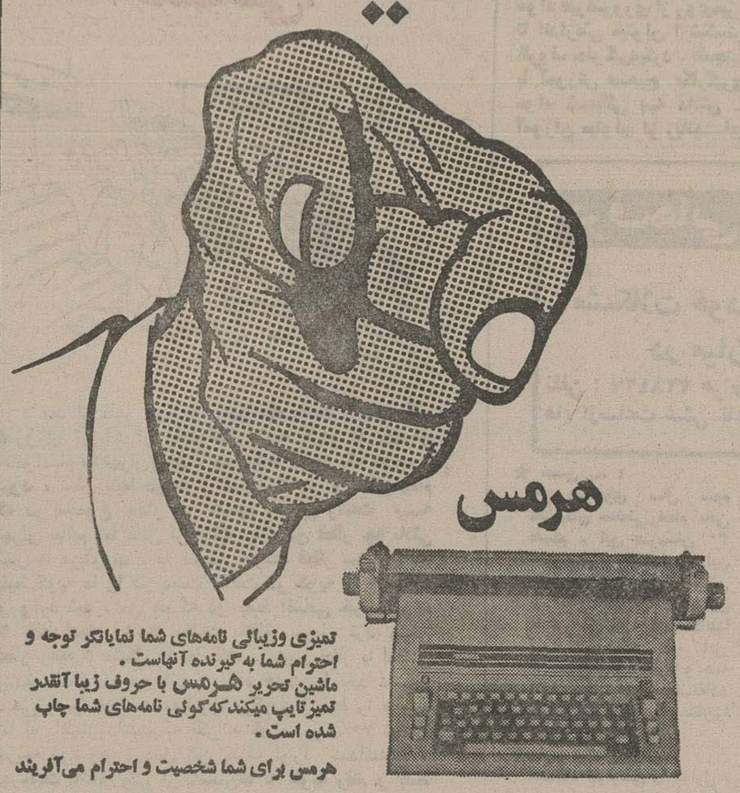

تمیزی وزیبائی نامه‌های شما نمایانگر توجه و احترام شما به‌گیرنده آنهاست.
ماشین تحریر هرمس با حروف زیبا آنقدر تمیزتایپ میکندکه‌گوئی نامه‌های شما چاپ شده است.
هرمس برای شما شخصیت و احترام می‌آفریند

مرکزماشینهای اداری ایران: خیابان شاه روبروی لاله شماره ۲۳۶ - ۲۳۴
تلفن ۶۶۳۳۷۶ ۶۶۳۳۳۵ ۶۶۲۱۲۵ ۶۶۷۴۵۳ تلکس: ۲۱۵۱۱۳ - تلگرافی ماربکو

مرکزماشینهای اداری ایران
IRAN BUSINESS MACHINES CENTER

صنعتی کردن دینامیك

چند کلمه درباره دیاج وفعالیتهای آن

علامت تجارتی دیاج در فرودگاه برلن ـ تگل

قدرت ما: ماشین آلات

دیاج گروهی است شامل پنج شرکت مهندسی آلمانی که دهها سال است انواع ماشین آلات را ازقبیل ماشین آلات مخصوص ـ سیستم های انتقال ـ وسائل جوشکاری لوله های مارپیچ و ماشین آلات بافندگی تولید مینماید، ولی زمینهٔ اصلی فعالیتهای ما تولید ماشین آلات تراش فلز میباشد. قدرت ما ودر عین حال پایهٔ فعالیتهای وسیعتر ما در اینجاست.

کارما: ایجاد کامل کارخانجات صنعتی

دیاج سالهاست سرگرم ایجاد کارخانجات صنعتی مانند کارخانجات تولید تراکتور در افریقای شمالی ـ تعمیرگاههای شناورکشتی در اندونزی ـ کومباین بافندگی در لهستان ـ کارخانهٔ آجرسازی در ایالات متحدهٔ آمریکا ـ کارخانجات الکتریك موتور در برمه وغیره میباشد. هریك از این طرحها بیش از سه میلیارد ریال ارزش داشته وچندین سال برای تکمیل آن وقت صرف گردیده است دیاج نسبت به رقبای خود از دو مزیت مهم برخوردار است. اول دانش وکاردانی چشمگیر آن در تولید ماشین آلات ودراین مورد لازم بتوضیح است که پیشرفت صنایع بدون درنظرگرفتن وسائل ماشین سازی مطلقا غیرقابل تصور است.
مزیت دوم اینکه درجریان سازمان دادن امور وکارخانجات خود دیاج از تجربیات وسیعی بهره مندگردیده کافی است بگوئید چه نوع محصولی قصد تولید دارید تا ما کارخانهٔ مورد نظررا برای آن ایجاد ـ کنیم.

مفهوم ما: صنعتی کردن دینامیك

برکسی پوشیده نیست که دنیای ما درجریان یك انقلاب صنعتی قرارگرفته. امروزه کشورهائیکه زمانی فقط مواد خام برای ممالك پیشرفته تهیه میکردند خود درجریان صنعتی شدن قرارگرفته اند. بعنوان مثال از الجزائر میتوان نام برد که نم در صد تولید ناخالص ملی خود رادر طرحهای صنعتی سرمایه گذاری میکند. دیاج هم درالجزایر وهم درتعداد بسیاری کشورهای دیگر بعنوان یك شریك و همکار بسیار قابل اعتماد شناخته شده است. تخصص ما بسادگی حاصل نگردیده، زیرا ازطریق تجربه بدست آمده است وحاصل آن مفهوم صنعتی کردن دینامیك دیاج میباشد ـ مانند:
اتخاذ روشهای مناسب ایجاد کارخانجات صنعتی بنحویکه امکانات ونیازمندیهای کشور مورد نظررا برآورده نماید.
قرارگرفتن درجریان روزافزون پیشرفتهای تکنولوژی جهان
آموزش کارگران ماهر محلی بمنظور کار در کارخانه ایکه ساخته و تکمیل میگردد.
مفهوم دیاج عبارت است از تامین و تسهیل اتخاذ آخرین گام یعنی تکامل کارخانه از مرحلهٔ تکمیل به مرحلهٔ بهره برداری کامل توسط کارکنان محلی. ما معتقدیم کمترکسی آمادگی تامین چنین امکانات وشرائطی را دارد.

گروه دیاج عبارت است از:

Werk Fritz Werner Werkzeugmaschinen, Berlin
ماشین های تراش فلزات ـ مراکز ماشین سازی
Werk Berliner Maschinenbau vorm. L. Schwartzkopff, Berlin
وسائل جوشکاری لوله ـ ماشین های بافندگی
Werk Ludwig Loewe, Berlin
تولیدات اگلومراسیون و قالب ریزی
Werk Hermann Kolb Maschinenfabrik, Köln
ماشین های حفاری و تراش
Werk Gebr. Honsberg, Remscheid
خطوط انتقال

DIAG
DEUTSCHE INDUSTRIEANLAGEN GmbH
صنعتی کردن دینامیك

خدمات بانکی برای همه همه

- حساب جاری: اعتباری آماده برای پرداختهای‌مادی و تجاری.
- حساب گردش: حسابی برای همه در همه جا.
- حساب پس‌انداز: ذخیره امروز برای فردای هرکس با هر درآمد.
- پس‌انداز خرید سهام: حسابی برای سهیم شدن مردم در سرمایه واحدهای تولیدی و صنعتی.
- پس‌انداز مسکن: امکاناتی آسان برای تامین مسکن.
- دفترچه هدیه پس‌انداز: هدیه‌ای برای هرکس به هر مناسبت.
- حساب مشترک: حسابی با امکان برداشت برای هریک ازصاحبان حساب.
- تسهیلات اعتباری: پرداخت انواع وام و اعتبار با شرایط آسان.
- سرویس معاملات خارجی: انجام انواع عملیات تجاری در سطح بین‌المللی برای طبقات مختلف.
- مرکز معاملات بورس: راهنمائی، مشاوره، خرید و فروش سهام و اوراق بهادار.
- چک کارت: وسیله‌ای مطمئن برای دریافتهای نقدی در تمام ساعات شبانه روز.
- صندوق شب: محلی مطمئن برای نگاهداری پول و اوراق بهادار در تمام ساعات شبانه روز.

خدمات بانکی ما پاسخگوی هرنیاز بانکی شما

BANQUE DE TEHERAN

بانك مدرن شما، بانك تهران

همزمان با برگزاری جشنهای فرخنده میلاد شاهنشاه آریامهر

روغن نباتی جهان نیم قرن شاهنشاهی پهلوی را طی مراسم شکوهمندی جشن گرفتند

آقای مهندس صادق مروستی رئیس کارخانه روغن نباتی جهان طی نطق مشروحی گفت درمورد پیشرفت هائی که طی پنجاه سال شاهنشاهی پهلوی صورت گرفته هرچه گفته شود کم است.

...در یک محیط سرشار از احساسات میهن پرستی و در یک فضای مملو ازغرور ملی وعلاقمندی به‌نظام شاهنشاهی، کارگران‌وکارمندان کارخانجات صنعتی و تولیدی روغن‌نباتی جهان طی مراسم باشکوهی پنجاهمین سال شاهنشاهی افتخار آفرین سلسله پهلوی را جشن گرفتند.

این جشن شکوهمند عصر روز دوشنبه سوم آبانماه و شب سالروزمیلاد فرخندمرهبر عالیقدرو عظیم‌الشان ایران شاهنشاه آریامهر همزمان با برگزاری جشن های خجسته چهارم آبان در محوطه وسیع و سرسبز و آذین بندی شده کارخانه روغن نباتی جهان ترتیب یافته بود و در آن علاوه بر کارگران وکارمندان و همه کارکنان روغن نباتی، جمعی از شخصیت های‌صنعتی و بازرگانی ومقامات اقتصادی تهران و کرج و گروهی از طبقات مختلف مردم شرکت داشتند.

آئین ملی بزرگداشت نیم قرن شاهنشاهی پهلوی‌درکارخانجات صنعتی و تولیدی روغن‌نباتی جهان از ساعت سه بعد ازظهر با نواختن سلام شاهنشاهی آغاز شد و در موج‌احساسات صمیمانه میهن پرستی وشامه‌دوستی کارکنان کارخانجات روغن نباتی جهان و همه حاضران و شرکت کنندگان جشن تا پاسی‌از شب گذشته ادامه یافت.

سخنان مدیر کارخانجات جهان

ابتدا آقای مهندس صادق مروستی مدیر کارخانجات روغن نباتی جهان در میان ابراز احساسات‌شدید مدعوین و میهمانان و شرکت کنندگان و حاضران نسبت به شاهنشاه آریامهر پشت میکروفون قرار گرفت و ضمن خیرمقدم و خوش آمد گوئی، حاضران‌و مدعوین طی سخنان مبسوطی اظهارداشت:

امروز که مصادف با شب زاد روز رهبر گران‌قدر ملت‌ایران میباشد ما دراینجا جمع‌شده‌ایم تا پنجاه سال‌شاهنشاهی‌خاندان پهلوی را جشن بگیریم بنابر این بجا است که در این‌روز و این ساعت دوچندان‌شادمان باشیم، ومن بسهم خود دوبار بحضار محترم و سایر افراد ملت شریف ایران تبریک می‌گویم.

در مورد پیشرفت ها و موهبت هائی که در طی‌دوران سلطنت رضا شاه کبیر و فرزندبرومند ایشان شاهنشاه آریامهرنصیب ملت ایران گردیده گرچه‌سخن بسیار گفته شده است ولی حق مطلب اداء نگردیده و سخنان من هم قادر باین کار نخواهد بودولی‌اجازه‌میخواهم شمه‌ای از خاطرات خود را در طی بیست سال سرپرستی‌این‌واحد تولیدی ازتحولات عظیم‌صنعتی و اجتماعی که در این مدت بوجود آمده بیان دارم.

تحولات اعجاب‌انگیز

درسال ۱۳۳۵ شمسی‌که‌عملیات ساختمانی این‌کارخانه شروع گردید و من افتخار سرپرستی آنرا بدست آوردم گرچه کارخانه‌ئی که احداث میشد به واحد امروزی، کارگاهی بیش نبود و محصولی کمتر از ۵ تن روغن نباتی در روز میتوانست تولید کند، ولی در آن زمان کارخانه عظیمی به حساب می‌آمد چون تعداد کارخانه درمملکت انگشت‌شمار بود در حالی که امروز با تولید روزانه بیش از یکصدتن و تاسیسات بسیار بزرگ در حال نصب جهت توسعه، در میان صنایع عظیمی که در مملکت بوجود آمده احساس حقارت میکنیم.

بلی، آن زمان قبل ازانقلاب بود و حالا ما در دهه دوم انقلاب هستیم و این نهضت عظیم صنعتی در پرتو انقلاب سفید شاه و مردم بوجودآمده است تحولات اجتماعی ما خصوصا در میان طبقه کارگر از این هم اعجاب‌انگیزتراست. بیاد دارم وضع رقت انگیز کارگران ۲۰ سال پیش را که دسته دسته جهت‌بدست‌آوردن کار و قوت لایموت بکارخانه مراجعه مینمودند در حالی که اکثرا مریض‌بودند وبیسواد.

کار، بدنبال کارگر

و اما امروز ازبرکت انقلاب نه تنها بیماری و بیسوادی از میان‌طبقه کارگر از بین‌رفته بلکه‌کارگر برای‌خود شخصیت و منزلتی پیدا نموده‌و هم‌اکنون کاراست که بدنبال کارگر می‌گردد نه کارگر بدنبال کار، همان کارگر مریض بیسواد۲۰ سال پیش در پرتو انقلاب و موهبت هائی که انقلاب به او عرضه داشت و شخصیتی که انقلاب باو بخشید صنعت‌عظیم مملکت را با دست‌پرتوان‌خود بوجود آورد و من افتخار می کنم که با کمک همین‌کارگران سهم کوچکی در این تحول صنعتی بدون کمک بیگانه داشته‌ایم.

مشوق ما در این راه اندرز های‌خردمندانه شاهنشاه‌آریامهر بوده است با کمک‌های بیدریغ دستگاه های دولتی ذیربط، بخصوص وزارتخانه های صنایع و کار وامور‌اجتماعی و هیئت مدیره شرکت بوده است.

در خاتمه از خداوند متعال طول عمر و بقاء سلطنت شاهنشاه آریامهر راکه‌موجبات امنیت، رفاه اجتماعی و توفیق کار و کوشش جهت اعتلای نامیهن برای‌ما‌فراهم‌آورده‌اند مسئلت مینمایم.

اظهارات نماینده کارگران

پس ازسخنان مدیرکارخانجات روغن نباتی‌جهان که با کف زدنهای شدید حاضران در میان موج احساسات میهن پرستانه کارگران پایان یافت آقای عباس سالمی نماینده کارگران این‌واحد عظیم‌تولیدی وصنعتی پشت‌میکروفون قرار گرفت وضمن بیاناتی اظهار داشت:

بنام خداوند و بنام نامی شاهنشاه آریامهر، مفتخرا از سوی کلیه‌کارگران کارخانجات روغن نباتی جهان پنجاهمین سال شاهنشاهی‌خاندان‌پهلوی را تبریک عرض نموده و از تشریف فرمائی‌سروران گرامی سپاسگزاری مینمایم قبل از شاهنشاهی‌پهلوی کارگرایرانی محروم از اجتماع و حق و حقوق انسانی بود، از قبل‌از طلوع آفتاب تا بعد از غروب کار میکرد و با مزد نا چیزش حتی‌امکان ادامه زندگی نمی‌یافت، قانونی برای حمایت‌او وجود نداشت، فرهنگ و بهداشت‌برای او وخانواده‌اش بصورت خواب و خیال بود.

امروز دراثرشکوفائی انقلاب شاه و ملت‌واجرای اصول۱۷ گانه انقلاب و تشکیل حزب رستاخیز ملت ایران با رهبری های‌خردمندانه شاهنشاه‌آریامهر ما کارگران با بهره‌وری از اصول ۱۷گانه از ۲اصل‌مهم انقلاب شاه وملت‌برخورداریم.

۱ـ اصل‌چهارم یعنی سهیم شدن کارگران در سود ویژه کارگاه‌ها.

۲ـ اصل سیزدهم‌یعنی فروش تا ۴۹درصدسهام کارخانجات غیر دولتی به کارگران.

ضمن برخورداری از قانون کار مترقی و خدمات درمانی و بازنشستگی،بزرگترین‌افتخار ماکارگران گرفتن لقب «شریف» از رهبر عالیقدرمان‌میباشد.

به شرافت کارگری خود سوگند یاد می کنیم.

اینک ما کارگران با الهام از نیات مقدس شاهنشاه آریامهر به شرافت کارگری‌خودسوگند میخوریم با تلاش و کوشش شبانه روزی و با بکار بردن حداکثر نیروی فکری‌و جسمانی خود درراه عظمت ایران و حفظ‌تاج و تخت شاهنشاهی برای‌استواری‌اقتصاد وصنعت کشور ازفداکاری دریغ‌نورزیم تقارن برگذاری آئین‌بزرگداشت پنجاهمین سال شاهنشاهی پهلوی را باولادت با سعادت شاهنشاه آریامهر بفال نیک گرفته و صمیمانه‌ترین تبریکات کارگران را به پیشگاه مبارک رهبر عالیقدر ملت ایران تقدیم میداریم.

جاوید شاهنشاه آریامهر،

بقیه درصفحه ۱۹

گوشه‌ای از جشن پنجاهمین سال سلطنت دودمان پهلوی که‌ازسوی شرکت روغن نباتی جهان برگزار شد.

متن تلگراف هیات مدیره شرکت سهامی کارخانجات روغن نباتی جهان که از سوی کارکنان این مجتمع بزرگ تولیدی و صنعتی به پیشگاه شاهنشاه آریامهر مخابره شد

کاخ نیاوران

پیشگاه مبارک اعلیحضرت همایون شاهنشاه آریامهر

اکنون، که کارگران، کارمندان ومدیران شرکت سهامی کارخانجات روغن نباتی جهان همزمان با زاد روز مبارک، پنجاه‌سال شاهنشاهی افتخارآفرین پهلوی رابامسرت جشن گرفته‌اند، از طرف کلیه کارکنان این واحد صنعتی بمراتب سپاس وحق شناسی خودرا ازاین همه مواهب‌و عنایات کهدرپرتورهبریهای‌خردمندانه ذات‌اقدس شهریاری نصیب ملت ایران گردیده است، به پیشگاه مبارک شاهانه تقدیم داشته وبقای عمر خاندان جلیل سلطنت را از خداوند متعال‌مسئلت داریم.

هیئت مدیره شرکت سهامی کارخانجات روغن نباتی جهان

آقای عباس سالمی نماینده‌کارگران روغن نباتی جهان ضمن بیانات خود ثمرات انقلاب و اصول ۱۷ گانه راتشریح کرد.

NISSAN
پاترول
نیسان
NISSAN PATROL
نیسان - نیسان - نیسان
درمدلهای
۱ـ نیسان هاردتاپ
۲ـ نیسان کانواس تاپ
۳ـ نیسان دولوکس هاردتاپ
۴ـ نیسان پیک آپ
نقد واقساط اماده تحویل است
NISSAN PATROL
شرکت ایران فرنیز بامسئولیت محدود خیابان بوذرجمهری غربی ساختمان فردافش تلفن: ۵۳۴۶۵۳-۵۳۶۲۲۳-۵۲۴۵۷۶

BUHLER
BUHLER-MIAG
بوئلر سوئیس
بوئلرمیاگ آلمان غربی
سازنده ماشین آلات ووسایل برای صنایع زیر:
ـ آرد سازی
ـ ماکارونی سازی
ـ تهیهٔ خوراك کودك، کورن فلکس، شیر خشك
ـ تهیه سوپ خشك، نشاسته، آرد ماهی، آرد استخوان
ـ شوکلات سازی وقنادی
ـ بیسکویت سازی
ـ تهیه روغن نباتی
ـ تهیه خوراك دام وطیور
تهیه مالت وآبجوسازی
سیلو وانبار برای غلات، دانه‌های روغنی، شکروغیره
رنگسازی، صابون سازی، تهیه مرکب چاپ
داروسازی، تهیه موادآرایشی
لاستیك سازی
شیشه سازی
تهیه‌کود شیمیائی
بسیاری از صنایع شیمیائی
تهیه سیمان و گچ
تهیه‌کود از زباله
ـ ریخته‌گری تحت فشار(دای کاستینگ)
ـ ساخت اشیاء پلاستیکی بطریقه تزریقی
ـ انواع دستگاههای نقاله مکانیکی وپنوماتیکی برای صنایع ومعادن وبارگیری وتخلیه کشتیها
ـ لیفتراك، جرثقیل، یدك کش
نماینده انحصاری در ایران
صنایع جدید
(شرکت سهامی خاص اتوتهران)
تهران خیابان کورش کبیر ـ شماره ۳۵۳
صندوق پستی ۲۵۶ تلفن ۵ - ۷۶۷۰۴۱

آموزش یا استعمار فرهنگی

از : فرحت قائم‌مقامی

در سال ۱۸۴۱، پس از آنکه بسیاری‌از میسیونرها در «آکرا» (Accra) از بین رفتند، افراد هیئت اعزامی «بیسل» چندمیل به داخل سرزمین افریقا رفتند و در جایی که آب و هوایش از خود «آکرا» بهتربود مستقر گردیدند. این گروه از میسیونرها به زبان محلی تدریس می‌کردند و هم خودرا در ایجاد موسسات‌آموزشی شبانه‌روزی‌ای تمرکز دادند که افراد محصل را از آداب سنتی خود به دور نگهداشته‌وجدا نمایند. ونیز مجبور بودند که برای جلب بهتر دانش آموزان به مدارس خود، هدایا و رشوه‌هایی به آنان پرداخت نمایند. هیئت «بیسل» سعی می‌کرد به طور اجتناب‌ناپذیری از مدل به‌اصطلاح متمدن کننده‌ی خود پیروی نماید. این هیئت‌ها برای آموختن حرفه‌ها و دادن راه فراری از تجارت‌برده به داخل سرزمین افریقا روانه شدند.هیئت «موسلیان» در ساحل طلا به‌افریقائیانی که تاکنون به اصطلاح متمدن شده بودند، خدمت می‌کرد، یعنی آنانکه حاضر به‌مدرسه رفتن بودند و مزایای مدرسه وآموزش اروپایی را فهمیده، تحت اختیار کامل اروپایی‌ها درآمده بودند. با وجود این هیچیک از دو گروه اعزامی که قصدشان تغییر مذهب بومیان اشانتی‌بود،به موفقیتی نایل نشدند. و به طور کلی، مدارس‌آنها گروه‌های غیر نخبه را در خود جای‌میداد. بسا اوقات که روسای قبایل، مسیحیت را با آغوش باز پذیرا می‌شدند: اما حتی‌در میان بومیان فانتی نیز افریقائیان تحصیل کرده به موازات نخبگان سابق یک گروه نخبه‌ی «جدید» تشکیل دادند.

باپایان یافتن تجارت برده،تجارلیوریول تجارت خود را دررشته‌ی روغن خرما آغاز کردند و آهسته آهسته تجارت این کالا جانشین تجارت برده دربین افریقائیان‌دلتای نیجریه گردید . و به این ترتیب‌دلتای‌نیجریه الگوی تجارت آزاد سرمایه‌داری دراوایل قرن نوزدهم شد . برای جلوگیری از ادامه تجارت برده ، کشتی های جنگی بریتانیا در سرتاسر ساحل گینه سنگر گرفتند .

به هرحال تجارت برده ادامه پیدا کرد، ولی نفوذ و قدرت بریتانیاهمراه با نیروی دریایی‌اش درهرنقطه از ساحل آشکارا حضور داشت .

« قانونا ، قدرت حکومت بریتانیا می بایست منحصر به مستعمرات رسمی اوباشد، ولی در حقیقت باید گفت که نیروهای نظامی مجهز بریتانیا در سراسر طول ساحل همه‌جا حافظ منافع بریتانیا بودند و این فعالیت قانونی بریتانیا خیلی پراهمیت بود. اگر چه به صورت ظاهر کار تجاراستعمارگر روغن خرما هیچ وابستگی به مداخله‌ی‌دولت در ساحل نداشت ، ولی درحقیقت تجارت آنها نیز از حمایت قانونی و رسمی دولت برخوردار بود و قدرت ناوهای گشتی جنگی و نفوذ کنسول‌ها به گسترش تجارت آزاد و فرونشاندن جنگ و ستیز برعلیه آنان کمک زیادی کرده .

تادهه‌ی ۱۸۳۰ گروه های دیگر از تاجران انگلیسی ، مخصوصا تاجران لندن، منافع روز افزونی از طریق یافتن راههای تجارت به داخل افریقا ، کسب کردند . آنها جستجوها و تلاشهایی برای پیداکردن راه به داخل سرزمین افریقا مخصوصابرای یافتن راه خروجی رودنیجریه دریا، به عمل آوردند ، چنان‌که برادران « لاندر» درسال ۱۸۳۰ درنتیجه‌ی تحقیقات و جستجوهای خود دهانه‌ی رودنیجر در رودخانه اویل را کشف کردند . ولی هنوز مرکب گزارش این کشفیات توسط‌برادران «لاندر» خشک نشده بود که یک تاجر لیوربولی به نام «مک‌گرگورلیرد » هیئتی از سپاهان را تجهیز کرد تا برای دسترسی به ثروت های نهفته‌ی شمال رودنیجر ، به نیجریه بروند. تجارت داخلی سرزمین افریقا نیز طرفداران منع تجارت برده را به سوی خود جلب کرد . « بوکستون » (Bukston) یکی از رهبران جنبش ضد بردهداری ، اعتقاد تاجران را مبنی براین که راه آبی نیجریه به بریتانیایی‌ها امکان خواهد دادکه تمدن را به داخل سرزمین افریقا گسترش دهند ، پذیرفت.اوهمچنین تجربیات مخالفین بردهداری را در سیرالئون با جلب افریقا به عنوان یک شریک تاجر برای بریتانیا ، ترکیب کرد تامنطق جامع خود را که حاکی از مداخله‌ی مستقیم بریتانیا در اموردا‌خلی افریقا برای جلوگیری از تجارت برده بود ، گسترش بخشد .

« بوکستون» استدلال می‌کرد که کوشش ها و تلاش های‌بریتانیا برای اجرای‌ممنوعیت تجارت برده بوسیله‌ی ایجاد روابط سیاسی با اسپانیا و پرتقال واستقرار نیروی دریایی درکناره‌ی ساحل غنا باشکست مواجه شده است. و تعداد بردگانی که به وسیله‌ی‌کشتی به امریکا (کوبا وبرزیل) حمل می شدند ، بین سال‌های ۱۸۰۷ و ۱۸۳۹ ، افزایش‌یافته است ، بنابراین ، علاج وچاره‌ی قطعی در این است که به تجارت برده در منشاء و سرچشمه‌ی آن حمله کنیم. او برای رسیدن به این هدف یک طرح چهار ماده‌ای ارائه نمود :

۱ـ حکومت بریتانیا باید گروه های گشتی نیروی دریایی خود را برای کنترل ساحل تکمیل نماید .

۲ـ حکومت بریتانیا باید هیئت های اعزامی خود را مامور کند . تا از طریق رودخانه های بزرگ به داخل سرزمین‌افریقا نفوذ کرده و معاهداتی باروسای قبایل منعقد سازند و نیز به تجار بریتانیایی فرصت‌های موجود ومغتنم برای سرمایه‌گذاری در این سرزمین رانشان میدهد .

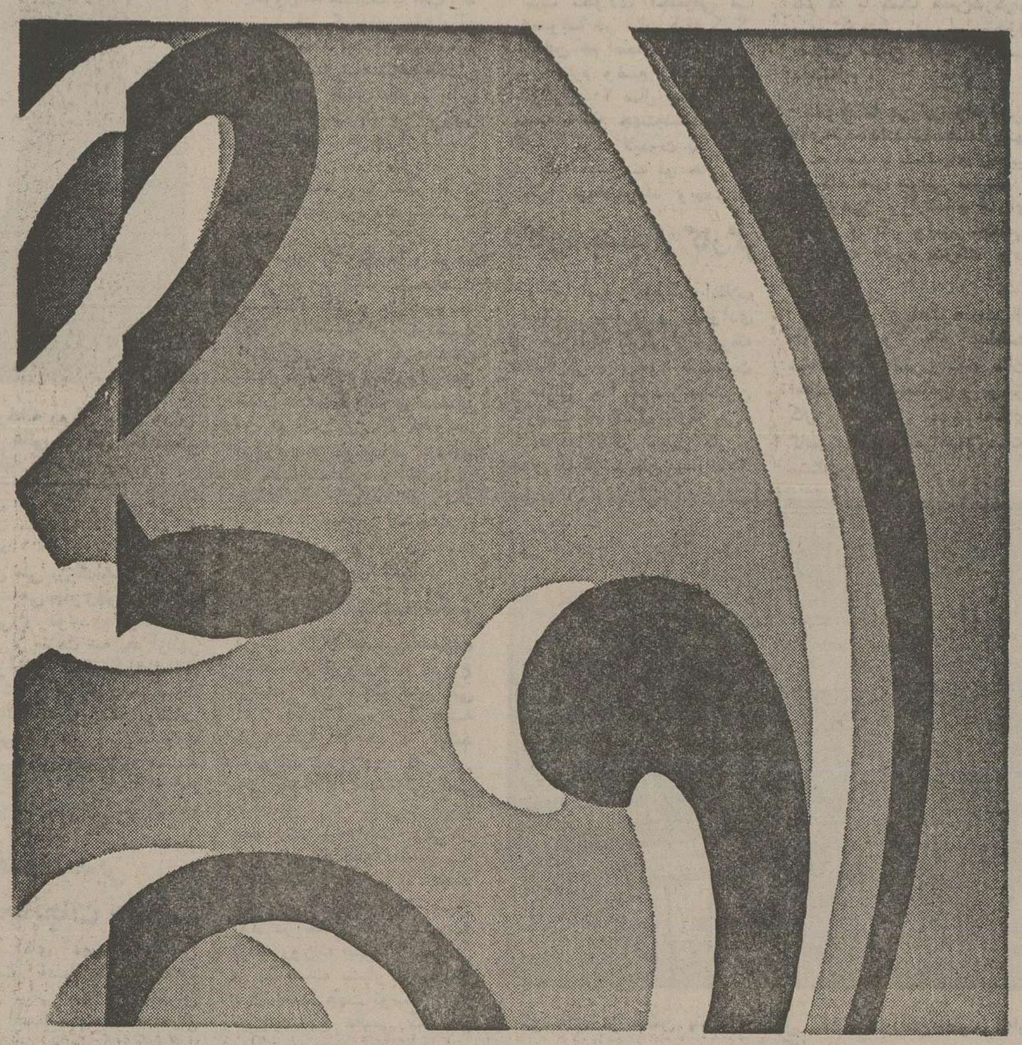

بازمیگردد..

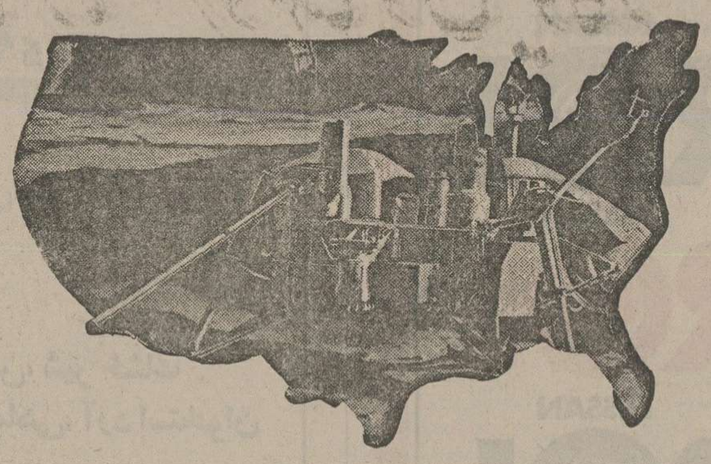

وایکینک یک نیست،...

ولی در ساخت وطرح ریزی اش همان اندازه شعور بکار رفته

وایکینگ ۱ در ۲۰ اوت ۱۹۷۵ به مریخ پرتاب‌شد ۴۲۰ میلیون‌مایل را پیمود و با موفقیت ساعت ۱۰ بعدازظهر چهارم جولای در سطح مریخ فرود آمد ـ درطرح و برنامه‌ریزی این پروژه هزاران مهندس وتکنیسین ودانشمند سالها مطالعه وپژوهش کرده‌اند .

درموفقیت هم‌همین اندازه دانش ومطالعه بکارگرفته شده ومیشودالبته هدفش مریخ نبوده و بجای ۴۲۰ میلیون مایل فقط چند هزار کیلومتر راه پیموده تا سالم در محیط خانواده شما فرود آید . بزودی در پهنه آسمان آبی قشنگ خودمان طلوعش را شادمانه جشن خواهیم گرفت .

300-727

Gillette
GII

ژیلت جی تو
هربارصورت شمارادوبار اصلاح میکند.....

ـ زیراوقتی شما باژیلت جی تو اصلاح میکنید دوتیغ دریک تیغ دولبه صورت شمارامیتراشد

تیغ اول هم میتراشد و هم ریش ها را کمی از ملحل پوست بسرون میکشد.

تیغ دوم قبل از اینکه ریش بساحل پوست برگردد آنرا ته میزند.

بطوری که ریش ها تا آخرین حد ممکن تراشیده شوند.

اصلاح باژیلت جی تو رمترین وبهترین اصلاح است که بصورت خود میدهید

Gillette
GII
ژیلت جی تو تیغ دولبه

جسد رئیس‌شهربانی خرمشهر به خاک سپرده شد

خرمشهر ـ سرهنگ حکیمی رئیس شهربانی خرمشهر به علت سکته قلبی پشت میز کارش جان‌سپرد.

وی هنگام مرگ ۵۲ سال داشت.

جنازه‌سرهنگ حکیمی‌طی تشریفاتی به خاک سپرده شد. وی قبلا رئیس‌شهربانی دزفول بود و ٦ ماه پیش‌به خرمشهر انتقال یافته بود.

از شادروان سرهنگ حکیمی یک پسر و یکدختر باقی مانده است.

دایه، متهم به قتل دختربچه یکساله شد

شیراز : مردی به‌نام «ناصر عبدی» به ماموران پاسگاه ژاندارمری شیراز اطلاع داد که دختر یکساله‌اش توسط دایه‌او به قتل رسیده است.

این مرد در شکایت خود افزود : زنی به‌نام زهرا که‌دایه دخترم بود اوراخفته کرده‌است پس از طرح این شکایت تحقیقات ماموران در مورد این حادثه آغاز شد و جسد دختر بچه برای تعیین مرگ‌به‌پزشکی قانونی شیراز انتقال یافت.

کلاهبردار بین‌المللی در آبادان دستگیر شد

آبادان : جوان ۲۷ ساله‌ای‌به نام «فاضل میرزائی» هنگام «کف‌زنی» توسط‌ماموران آگاهی شهربانی آبادان دستگیر شد.

از این شخص، پس از دستگیری ۷۰ هزار ریال‌وجه نقدومبالغ زیادی دلارآمریکائی، دینار عراقی وبحرینی وبورش کانادائی کشف شد.

فاضل میرزائی در بازجوئی های اولیه اعتراف کرد که از ۱۸ سالگی مبادرت به سرقتهای متوالی کرده و در اوایل کار خود به جزایر وشیخ‌نشینهای خلیج فارس می‌رفته و درآنجا بارها زندانی شده است.

این مرد تاکنون در کشور های کانادا ، بحرین و آلمان فدرال کلاهبرداریهای زیادی کرده است.

حوادث شهرستانها

گراز ،چوپان جهرمی‌را درمقابل چشمان بهت‌زده فرزندش تکه‌تکه کرد

جهرم ـ در یک حادثه دلخراش که در «هکان» جهرم رخ داد چوپان ۳۵ ساله‌ای در مقابل چشمان بهت‌زده فرزندش طعمه گرازهای وحشی شد.

چوپان که مهدی نام‌داشت در نزدیکی رودخانه «شور» «هکان» هنگام چراندن گله گوسفندانش، با یک گله گرازروبرو شدو پیش از آنکه فرصت کوچکترین عکس‌العملی را بیابدمورد حمله یکی از گرازها واقع شدو در مدت کوتاهی تکه پاره شد.

فرزند مهدی که شاهد حمله گراز وحشی و مرگ دلخراش پدرش بود خود را در لابلای بوته‌ها مخفی کردو معجزه‌وار از گزند حمله وحشیانه گرازها در امان ماند و پس از رفتن گله گرازها ساکنان روستای «هکان» را از جریان حادثه با خبر ساخت.

بستگان «مهدی» قطعات جسد وی‌رادرون پارچه‌ای پیچیده وپس از حمل به روستا در میان اندوه و تاثر فراوان‌روستائیان به‌خاک سپردند.

جوانی که همسر دوستش را ربوده‌بود درشیراز دستگیر وزندانی شد

شیراز: جوان ۲۰ ساله‌ای به‌نام «اسفندیار کبیری» که همسر دوستش‌را ربوده واورا ۳روز درکوههای سعدی شیراز مخفی کرده‌بود دستگیر وزندانی شد.

«دختربس»۱۸ ساله‌که بوسیله ماموران کلانتری ٤ شیراز از اسارت دوست شوهرش نجات یافته دربازجوئی اظهار داشت:من و شوهرم «عوض»و«اسفندیار» دوست شوهرم از عشایر چادرنشین‌اطراف «کفترک»از توابع شیراز هستیم. از ۳ماه پیش‌اسفندیار به‌من اظهار عشق‌می‌کرد. چندروزپیش‌که شوهرم برای انجام‌کاری به‌شیراز رفته بود، اسفندیار نیمه‌شب وارد چادرمن شدوباتهدید چاقو مرا به‌کوههای اطراف «سعدیه»بردو ۳روز تمام درآنجا زندانی‌کرد. دراین مدت‌اواز دادن غذا به‌من امتناع‌می‌کرد.

«دختربس»اضافه کرد: بالاخره پس‌از ۳روز اومرا به شیرازآورد ووقتی که‌در فلکه ولیعهد چشمم به‌مامور پلیس افتاد درخواست‌کمك کردم ومامور پلیس اسفندیار را دستگیر کرد.

اسفندیار کبیری به‌اتهام دزدیدن همسر دوستش باصدورقرار لازم از سوی دادیار شعبه ۳ دادسرای شیراز روانه زندان‌شد.

زندان برای ۲ جوان متلك‌گو

اصفهان : دوجوان اصفهانی باتهام ایجاد مزاحمت برای زنی‌به زندان افتادند. به‌موجب حکم صادره از سوی دادسرای اصفهان‌اکبر کیانی و اکبر رضائی به‌اتهام متلك‌گویی و مزاحمت، هریك به پرداخت مبلغ‌پنج هزار ریال جریمه نقدی محکوم شدند و چون از پرداختن جریمه نقدی امتناع ورزیدند به‌زندان فرستاده شدند.

دوجوان اصفهانی در راه زندان قسم خوردند که‌تا پایان‌عمر، هرگز به‌کسی متلك نگویند.

دیدار دانش آموزان اصفهان از نمایشگاه تاریخ مطبوعات

اصفهان: نمایشگاه انتشارات پنجاه ساله مطبوعات ایران که‌در کاخ جوانان اصفهان برپا شده است بااستقبال مردم این شهر به‌خصوص دانش آموزان، روبرو شد.

در این نمایشگاه که از سوی نمایندگی موسسه اطلاعات در اصفهان برپا شده است نمونه ـ هائی از انتشارات چندین ساله روزنامه اطلاعات در معرض دید بازدید کنندگان قرار گرفت.

دانش آموزان اصفهانی از نمایشگاه انتشارات پنجاه ساله مطبوعات استقبال بی‌نظیری به‌عمل آوردند. عکس گروهی از دانش‌آموزان‌دبیرستان بهشت‌آئین اصفهان را هنگام بازدید از نمایشگاه نشان میدهد.

خسارت زلزله در ۴ روستای سپیدان

براثر این زلزله تعدادی‌خانه ویران‌شد وعده‌ای بی‌خانمان شدند

سپیدان: زلزله نسبتا شدیدی در چهار روستای سپیدان رویداد وخانه هایی را خراب کرد.

زمین لرزه حدود ساعت ۲بعد ازظهر روی دادو تعداد زیادی از منازل رادرهم کوبید و عده‌ای‌را بی‌خانمان کرد.

خوشبختانه این زلزله خسارت جانی در برنداشت و اهالی به‌موقع خانه‌های خودرا ترك کردند و از خطر رهایی یافتند.

فرماندار اردکان و فرمانده قرارگاه ژاندارمری این شهر با اطلاع از جریان ،به‌نقاط زلزله زده رفتند و بین زلزله زدگان، چادر و پتو تقسیم کردند.

همچنین از سوی جمعیت شیر وخورشید سرخ شیراز تعداد۱۵۰ دستگاه چادر و چندین تخته پتو وهمچنین سایر لوازم مورد نیاز زلزله زدگان، به چهار روستای مذکور فرستاده شد.

فروش گوشت دراصفهان شبانه‌روزی میشود

اصفهان ـ برای قصابیهای اصفهان کشیک شبانه تعیین شد این خبر از سوی رئیس سازمان گوشت اصفهان اعلام‌شد.

وی در گفتگویی‌با خبرنگار اطلاعات در اصفهان گفت: با فرا رسیدن فصل سرما و مشکلاتی‌که‌بهمین سبب درراه‌عرضه‌گوشت بوجود می‌آید، تصمیم گرفته شد که برای تعدادی از فروشگاه های گوشت کشیک شبانه تعیین شود و ترتیبی اتخاذ شده است که از ساعت ۸صبح تاساعت ۲٤ کار عرضه گوشت بدون وقفه انجام شود.

بشقاب پرنده در روستای«دهدز»ایذه

ایذه: چند شب پیاپی یك‌شیئی مدور نورانی در آسمان کوه «منگشت» بختیاری واقع درنزدیکی روستای «دهدز» از توابع ایذه ظاهر شد و پس از چند دقیقه ناپدید گردید.

«اسمعیل دفجی» و «ملك‌شایسته»، دوتن از اهالی روستای «دهدز» که‌شیئی نورانی رادیده‌اند به‌خبرنگار اطلاعات گفتند : این شیئی بانورخیره کننده وسرعت زیاد چندشب است که در آسمان «دهدز» ظاهر می‌شود وپس‌از چنددقیقه ناپدید می‌گردد.

ضمنا نزدیك به۸ماه‌پیش جسمی به‌شکل سفینه فضائی در روستای مذکور به‌زمین نشست و در حالی که از آن‌نور زرد رنگ خیره کننده‌ای ساطع می‌شد، یکی‌از سرنشینان سفینه از آن‌خارج شدو پس‌از مدتی‌که در اطراف سفینه گردش کرد ناپدید شد. از این جسم صدائی شبیه به‌صدای کارخانه چوب بری به‌گوش‌می‌رسید. این دو روستائی افزودند : درمدتی که جسم‌مذکور روی زمین‌نشسته بود قدرت تکلم از ما سلب شده بود وحتی‌قادر نبودیم دست‌وپای خودرا تکان دهیم. این جسم نورانی پنجره هائی به‌شکل مستطیل داشت.

نزاع خونین ۲ طایفه

آبادان ـ در یک زدوخورد دستجمعی که بین دوطایفه در آبادان رخداد یکنفر کشته و ۱۵نفر مجروح شدند ، دوطایفه «چرومیها» و «نعیمی‌ها» که برای مذاکره با یکدیگر در یکمحل اجتماع‌کرده بودند به لحاظ اختلاف کوچکی که برسر یک مسئله پیش‌پا افتاده بین آنان بروز کرد کارشان به‌زدوخورد کشید و افراد دوایل باچوب و چماق به‌جان هم افتادند.

در نتیجه این زدوخورد که مدت دو ساعت بطول انجامید، قاسم عباسپور ، ٤۵ ساله ، کشته شد و ۱۵ نفر دیگر بشدت مجروح شدند.

براساس شکایتی که بستگان قاسم عباسپور تسلیم مقامات انتظامی کردند پرونده‌ای تنظیم شد و «رستگار» بازپرس شعبه اول دادسرای آبادان پس از بازپرسی های‌لازم از طرفین‌دعوا، ۲۸ نفر را بازداشت و روانه کرد.

گفته میشود مهدی بحرانی ۲۸ ساله به قتل قاسم‌عباسپور اعتراف کرده است.

مرکز تلفن خودکار شهرکرد مورد بهره برداری قرار گرفت

شهر کرد : مرکز تلفن خودکار شهرکردطی مراسمی‌باحضور آقای‌احمد برادر استاندار چهارمحال و بختیاری ، روسای ادارات ، نماینده مردم شهر کرد در مجلس شورایملی وگروهی از طبقات مختلف مردم این شهرستان گشایش یافت.

در مراسم آغاز بهره برداری از مرکز تلفن خودکار شهرکرد آقای مهندس وکیلی رئیس کل مخابرات استان‌درمورد چگونگی کار مرکز تلفن خودکارو تجهیز بیشترآن درآینده مطالبی ایراد کرد و آنگاه استاندار چهارمحال و بختیاری در زمینه پیشرفت های ایران در عصر انقلاب سخن گفت و گشایش مرکز تلفن خودکار شهرکرد را گامی دیگر در راه پیشرفت و رفاه‌دانست.

پس از گشایش مرکز تلفن خودکار شهر کرد ، استاندار ضمن بازدید از قسمتهای مختلف این مرکز به ٦ نفر ازکارکنان جدی و فعال اداره کل مخابرات استان جوایزی اهداءکرد.

میلاد با سعادت همایون و سالگرد آئین پرشکوه تاجگذاری

شاهنشاه آریامهر و شهبانوی نیکوکار

را صمیمانه تبریک و تهنیت عرض مینماید سعادت و شکوه روزافزون خاندان جلیل سلطنت

در قیاس بیش از پیش ملت ایران را از خداوند بزرگ مسئلت مینماید

عطاءالله افشار : مدیر عامل کارخانه تابان یزد

میلاد با سعادت همایون و سالگرد آئین پرشکوه تاجگذاری

شاهنشاه آریامهر و شهبانوی نیکوکار

را صمیمانه تبریک و تهنیت عرض مینماید سعادت و شکوه روزافزون خاندان جلیل سلطنت

در قیاس بیش از پیش ملت ایران را از خداوند بزرگ مسئلت مینماید

یزد ـ رضا توکلی : مدیر عامل کارخانه میخ سازی یزد

ملت ایران

جشن زادروز رهبر عالیقدر و اندیشمند خویش

شاهنشاه آریامهر

سالگرد جشن پرشکوه تاجگذاری

شاهنشاه و شهبانو

را از صمیم قلب گرامی میدارد.

رئیس انجمن شهر کاشان ـ دکتر انصاری

جشن میلاد همایونی

و سالگرد فرخنده تاجگذاری را به پیشگاه

شاهنشاه آریامهر

و علیاحضرت شهبانوی نیکوکار

و ملت قهرمان ایران تبریک میگوید.

پیمانکاری برادران رسول زاده ـ جزیره خارك

جشن میلاد همایونی

و سالگرد فرخنده تاجگذاری را به پیشگاه

شاهنشاه آریامهر

و علیاحضرت شهبانوی نیکوکار

و ملت قهرمان ایران تبریک میگوید.

یزد : مدیر عامل ـ هیئت مدیره و کارکنان کارخانجات یزد باف

نیازمندیهای اطلاعات

برای دادن آگهی تلفنی باشماره‌های ذیل تماس حاصل فرمائید

تلفنهای: ۳۱۱۲۳۰-۳۱۱۲۲۹

آپارتمان فروشی

آپارتمانهای ۲ طبقه کوی اختصاصی
چهارصد دستگاه
کرج تفکیک شده
بدون واسطه
نقدواقساط ۱۵ساله
بفروش میرسد
سازمان املاک
تماشا
میدان کرج کد ۰۲۲۲۱
تلفن ۳۳۸۸

آپارتمان ۳ و ۴ اطاقه‌و خانه فروشی تلفن ۷۹۰۵۳۶

یکدستگاه آپارتمان ۷۳ متر با مستاجر باقیمت نازل بفروش میرسد تلفن ۷۹۰۴۰۱ آ_۲۲۶۳۲

آپارتمان فروشی مقابل پارک فرح ۳۰۰ هزار تومان ۹۳۳۷۴۷

توجه فرمائید
آپارتمان های ۳ و ۴ اطاقه‌با تمام وسایل و پارکینگ اختصاصی و آسانسور بقیمت های ۳۲۰ و ۴۰۰ و ۴۵۰ هزار تومان موجود است تلفن‌های ۷۹۱۵۰۴ و ۷۰۹۷۷۱ آ_۱۴۷

طبقه سوم آپارتمانی ۳ طبقه جنوبی مجزا به مساحت ۱۴۰ متر مربع دارای ۲اطاق خواب سالن پذیرائی و نهار خوری مال‌سرویس کامل‌شوفاژ روشن کولر پرده‌کرکره موکت کاغذ دیواری‌تلفن مستقل در خیابان تاج خیابان هخامنش تلفن ۹۷۳۹۵۳ صبح ها ۹۲۱۰۱۲

آپارتمان ۳ اطاق خوابه با کولرشوفاژ موکت درحوالی شادمان فروشی تلفن۹۷۸۰۵۸ آ_۵۱۷

جهت خرید عالی ترین آپارتمان یا ویلادرجنوب کالیفرنیا ـ پاریس یا جنوب فرانسه لطفا با تلفنهای‌زیرتماس‌حاصل فرمائید
تلفنهای :
۲۴ـ ۸۲۴۳۲۳
و ۸۲۵۷۳۶
۸۲۱۸۴۰
یکی دیگر از خدمات شرکت تجارتی مساف

آپارتمان ۳ تا ۵ اطاقه ۳۰۰ هزار تومان بیالا تهران پارس ۷۸۰۴۶۸

میرداماد_نفت
آپارتمان های دفتری و اداری، تجارتی‌ومسکونی با تجهیزات کامل به فروش می‌رسد تلفن ۲۲۶۹۹۵

برای زندگی‌همین امروز
دو دستگاه آپارتمان در یک ساختمان ۴ طبقه شخصی‌ساز با ۶۴۰ متر زمین و هرطبقه ۳۷۰ متر زیر بنا و شامل فن کوئیل‌ـ تلفن مجزا ۵ اطاق خواب ۲ حمام کامل سالنهای بسیار بزرگ که با مدرن ترین لوازم‌ایتالیا‌ـآلمان‌ـ انگلستان‌ـ فرانسه‌ـ ژاپن ـ آمریکا ـ سوئیس‌واسپانیا ساخته شده برای زندگی همین امروزآماده است طبقات بطور مجزا ویا هم بفروش میرسد مراجعه از ظهرخیابان وزراء کوچه نهم پلاک ۳۲ دفتر ساختمان تلفن ۶۲۸۷۲۵ فرجیان آ_۵۸۳

فرح جنوبی
آپارتمان ۳اطاق‌خوابه مجهز فروشی تلفن ۸۵۳۸۰۷ ۱_۱۰ آ_۵۹۸

آپارتمان جهت شرکت
یکدستگاه ساختمان ۷ طبقه با ۲۸ اطاق واقع در خیابان شیرین چهارراه کالج با کلیه تجهیزات همچنین آسانسورو پارکینگ مناسب‌شرکت و دفتر کاریا تجارتخانه یکجا فروشی تلفن ۳۱۹۸۵۱ آ_۵۷۹

آپارتمان رهن یافروش
یکدستگاه آپارتمان ۳ اطاقه هال آشپزخانه بزرگ ومجهز باسرویس کامل زیر بنا ۱۵۰ مترمربع‌طبقه دوم جنب ساختمان های‌بانکرهنی تلفن۳۴۳۰۳۸ آ_۵۰۸

بهترین نقطه دادوبه طبقه دوم
ساختمان‌مدرن نو ساز ۳اطاق خواب پذیرائی ناهار خوری هال و سرویس ایرانی و فرنگی شوفاژ تلفن کولر گاز پارکینگ اجاره داده میشود تلفن ۳۲۹۲۲۵ آ_۵۴۴

آپارتمان در بخارست
یک‌آپارتمان بسیار لوکس مبله باتلفن و فرکویل یک اطاق خواب‌ـ سالن ـ آشپزخانه ـ حمام در یک بلوک مدرن بفروش‌میرسد باتلفن۲۶۱۲۰۵ آقای‌محمودتوتی تماس‌گرفته شود آ_۷۴۹۳

آپارتمانهای فروشی در انتهای محمدرضا شاه تلفن ۶۸۱۶۰۶ ۱_۱۳

درشمال شهر
آپارتمانهای ۲ و ۳ و ۴ اطاق آماده فروش ۸۰۳۷۳۶ و ۸۴۷۹۸۲ ۱_۱۰ آ_۵۱۳

بعلت مسافرت فوری
آپارتمان ۲ اتاقه‌مجهز همکف واقع در خیابان شاه صفی ۲۲۰ هزار تومان تلفن ۳۱۴۸۹۲

شرق باغ صبا خیابان سرباز آپارتمان مهندسی ۳ اطاق و هال‌سرویس‌مدرن شوفاژلوله کشی گاز و پارکینگ ۳۰۰ هزارتومان بفروش میرسدتلفن ۸۰۲۱۷۶ ۱_۳ آ_۵۱۱

آپارتمان فروشی
روزولت، بمساحت ۱۳۵ متر دارای ۵۴ متر تراس و ۸۱ مترساختمان شامل دو اطاق وسرویس وسیع تلفن ۷۸۳۶۷۹ ۱_۲ آ_۶۲۰

خیابان‌آریامهر (کاج) آپارتمانی بمساحت ۲۰۱ متر ۴ اطاق خواب بزرگ و مهمانخانه و نهار خوری ۲ توالت و آشپزخانه حمام آب برق تلفن پارکینگ ۹۰۰۰۰۰ تومان بفروش میرسد برای ملاحظه بتلفن۶۵۸۲۰۳ مراجعه‌فرمائید ۱_۳ آ_۵۸۵

چنددستگاه‌آپارتمان۲و۳ اطاق‌خوابه باسالن‌ناهار خوری و پذیرائی به مساحت ۱۱۰ و ۱۲۰ـ ۱۳۰ متر با سرویس مجهزو آسانسورـموکت و کاغذدیواری وپارکینگ واقع در سبلان شمالی ساختمان ۳۲ نبش کوچه بادامی قیمت از ۳۲۰ هزار تومان به بالا برای دیدن از ۸ صبح‌تا ۵ بعدازظهر طالبین بتلفن ۸۴۴۵۰۸ مراجعه نمایند

یکدستگاه آپارتمان با حیاط اختصاصی با شوفاژ و تلفن در بهترین نقطه یوسف آباد بفروش میرسد تلفن۶۳۸۱۴۶ آ_۴۱۶

کیشا آپارتمان ۴ اطاقی با پارکینگ موکت شوفاژ روشن ۲ نبش ۶ دستگاهی هردستگاه ۴۲۰ هزار تومان ۶۳۷۲۷۵ ۱_۳ آ_۴۲۵

آپارتمان‌فروشی
آپارتمان ۵ اطاقه ۶۲۰ هزار تومان ۴اطاقه ۴۳۰ هزار تومان در گیشا تلفن ۶۳۷۴۶۹ ۱_۱۰ آ_۴۷۱

بامراجعه به شرکت مجهز ما شما را فوری در خیابان های جردن، پهلوی، کاندی ،ظفر، میردامادصاحب آپارتمان ویلا ومستقلات خواهیم کرد تلفن های ۶۲۲۰۶۵ و ۶۲۰۱۰۷ آ_۴۶۹

الهیه‌شمیران
یکدستگاه آپارتمان‌شامل ۲ اطاق خواب، هال و پذیرائی و تلفن مستقل، شوفاژ روشن‌در یک‌طبقه از ۳طبقه آپارتمان اصلی بدون واسطه به فروش میرسد از ساعت ۴ الی ۸ تلفن ۶۶۲۶۳۹

خریدوفروش‌هر نوع‌آپارتمان

آژانس مسکن ۸۵۰ تلفن دوتا ۸۵۰
عباس آباد نبش چهارراه فرح ۸۴۶۶۲۳ ـ۸۴۴۹۶۶ ۱_۶

آپارتمان
۳و ۴ و ۵ اطاقه باقیمت‌مناسب نقد و اقساط تلفن ۷۹۴۶۵۴ ۱_۱

یك آپارتمان خیلی‌لوکس با ۳ اطاق‌خواب‌ویك‌دفتر و دو تراس اختصاصی بزرگ در خیابان کاندی به فروش میرسد تلفن ۶۸۰۱۰۹ و ۲۷۰۹۴۵

عباس‌آباد و فرح
دو دستگاه آپارتمان ۲ و ۵ اطاق خوابه فروشی ۸۵۳۸۰۷ ۱_۳ آ_۳۲۶

آپارتمان فروشی درظفر
سه اطاق خوابه‌تلفن۹۴۰۵۳۰ ۱_۲ آ_۳۸۱

آپارتمان فروشی تهران‌ـ پارس
باوام بانکی ۱۵۰ هزار تومان بیش قسط باقساط ۱۵ ساله از یک الی ۵ اطاقه تلفن ۷۸۲۰۳۰ و۷۸۰۰۶۱

در سید خندان
آپارتمان یک اطاق و سالن از ۲۹۰ تا ۳۶۰ هزار تومان با وام بانکی تلفن ۲۳۶۲۶۲ ۱_۱۰

آپارتمان ۲ و ۳ و ۴ اطاق خوابه در وزراء ، بخارست، کاندی ، ونک آماده فروش تلفنهای ۶۲۵۲۰۱ و۶۲۳۵۱۱ و۶۲۴۶۱۳ و ۶۲۲۹۵۴ ۱_۱۲ آ_۱۸۰

آپارتمان فروشی
بخارست بالای میدان آرژانتین بقیمت۶۵۰ هزار تومان‌فروشی تلفن ۸۳۲۷۴۱ و ۸۳۴۵۷۰ ۱_۱

آپارتمان تهران پارس با وام بانکی ۷۸۱۹۱۸

خانه‌فروشی

ساختمانهای ویلائی و مستغلات از ۲ میلیون تومان ببالا برای فروش موجوداست ۸۴۷۹۸۲ و ۸۵۳۷۳۶

بعلت انتقال
خانه‌ای شخصی ساز با ۹۰ متر زمین چهار اطاق با سرویس آب وبرق و تلفن کولر بدون واسطه۴۶۰هزار تومان‌خیابان خواجه نظام‌الملک‌تلفن۷۶۱۹۴۹ ۱_۲ آ_۲۹۷

پکبابخانه کلنگی قابل‌سکونت در بهترین نقطه شهر با تلفن آب و برق بمساحت ۲۱۸ متر و ۶ اطاق بفروش میرسد تلفن ۶۶۶۳۲۳

تهران ویلا خانه ویلائی
یک ونیم طبقه خیلی تمیز بر خیابان اصلی‌ومشجر با ۲۱۷ مترزمین و ۲۳۲ متر ساختمان دارای ۶ اطاق و ۲ سرویس آبیرق‌تلفن و کولر با قیمت یک میلیون‌و ۱۰۰ هزارتومان تلفن ۹۷۲۲۴۴ ۱_۳ آ_۳۸۰

خانه‌ای بمساحت ۱۵۰ متر شمالی دارای ۶اطاق وانباری یک سرویس دو دستگاه‌کولر تلفن در بهترین نقطه آریامهر بیواسطه‌فروشی تلفن۶۵۴۳۶۲ ۱_۲ آ_۵۸۷

اکازیون
خانه‌ای‌بمساحت ۱۳۸ متر دو طبقه جنوبی جمعا دارای ۵ اطاق‌هر طبقه با سرویس‌کامل نبش تلفن واقع در خیابان تهران نو ایستگاه شارق ۱۵ متری‌سوم هوائی ۸ متری پنجمپلاک ۵۶ تلفن ۲۶۲۴۰۷ ۱_۲ آ_۵۶۳

منزل شمالی‌نو ساز ماشین‌رو دارای آب وبرق وتلفن باتمام وسائل‌پشت آتش نشانی‌شهباز ۸متری ناز ۱۵۶ متر یکطبقه ونیم ۵۵۰ هزار تومان تلفن ۳۴۴۳۹۱ آ_۵۷۸

اکازیون
خانه‌ای شخصی ساز ویلائی ۲ بر شمالی بمساحت ۲۷۴متر مربع و ۲۲۴ متر زیربنا و با ۲اطاق خواب سالن پذیرائی نهار خوری و سرویس کامل با زیر زمین گلخانه آب برق تلفن کولربعلت‌مسافرت فوری بفروش میرسد سید خندان اوائل ۴۵متری‌کوچه چهاردهم شماره۴۲۰و ۴۴ تلفن۲۳۳۷۸۹ ۱_۲ آ_۵۱۹

خانه‌ای بمساحت ۲۷۰ متر دارای چهار اتاق ویلائی‌حمام تلفن کولر چهار مغازه واقع در سی متری انتهای خیابان کاشان ـ کمالی ۴۸۴ تلفن ۹۵۱۲۴۰ ـ۸ صبح تا ۴ بعد از ظهر ۱_۵ آ_۱۳۳۲۹

قابل توجه مالکین محترم
شرکت ویلا روز
ساختمان ، آپارتمان ویلا ، زمین و هر نوع مستغلات دیگر شمارا در تهران و شهرستانهادر اسرع وقت‌اگر مایل بفروش باشید فروخته ویا اگر قصد اجاره دادن داشته باشید با تضمین اجاره خواهد داد
تلفن ۸۴۴۶۵۴
آ_۵۷۴

اکازیون واقعی
منزل وویلا در باغ مشجر حدود ۱۴۰۰ متر دارای ۲ ساختمان مجزا قدیم سازیعلت مسافرت فوری بدون واسطه بفروش میرسد. جادهناوران صبحها ۹تا۱۲ عصر ها ۴ تا ۶ تلفن ۲۷۳۶۹۹ ۱_۳ آ_۶۰۱

توجه فرمائید
خانه‌ای‌دوطبقه‌و نیم بمساحت ۲۲۰متردر خیابان فرحجنوبی بقیمت‌یک‌میلیون و ۱۵۰هزار تومان‌بفروش میرسد۸۵۱۸۰۸ ۱_۳ ۶۱۵

خانه‌ای‌واقع در تخت جمشید باآب و برق و تلفن فوری بفروش میرسد تلفن۶۵۰۰۸۴ ۱_۲ آ_۵۸۴

اکازیون
ساختمان مستقل دارای ۵ آپارتمان ۵اطاقی با شوفاژ روشن و مبله کامل‌وپارکینگ در میدان فرح پهلوی آخر ۴۵ متری سید خندان بقیمت دومیلیون و چهارصد وپنجاه هزار تومان بفروش میرسد تلفن‌های ۷۹۵۷۷۱ و ۷۹۱۵۵۴ ۱_۵ آ_۱۴۵

منزل قابل نشیمن بمساحت ۱۱۷۸ مترقابل تفکیک دارای یک سالن پذیرائی هال و ۳ اطاق خواب با زیر زمین آب برق تلفن و چاه آب واقع‌در جاده قدیم شمیران نرسیده به تجریش ایستگاه‌رضائیه کوی صالح پلاک ۱۵ بدون واسطه متری ۳هزار تومان فروشی تلفن ۲۷۱۹۷۲ ۱_۲ آ_۵۷۶

اکازیون واقعی
چهار دستگاه مستغلانی تفکیک‌شده بدون‌واسطه بفروش میرسدقیمت‌هر دستگاه ۳۰۰هزار تومان طالبین به تلفن های ۹۶۷۸۹۳ از ساعت ۴ الی ۶بعداز ظهر صبحها تلفن ۹۵۲۷۲۳ تماس بگیرند .

قابل توجه بانکها، شرکتها، پزشکان
چند باب مغازه و آپارتمان با پارکینگ در منطقه تجارتی خیابان میرداماد میدان‌محسنی نبش بهروز بدون واسطه به فروش می‌رسدتلفن۲۲۹۳۰۶ از ساعت ۹٫۵ صبح تا ۱۲ و ۴ تا۷ بعد ازظهر

منزلی شمالی ۲ طبقه ، ۱۱۲ متر، ۴ اطاق، ۲انباری ، آشپزخانه ، حمام، آب گرمکن، پرده کرکره، نقدا بدون‌واسطه ۴۷۰٫۰۰۰ تومان نارمک ـ۴۶ متری شرقی ـ خیابان‌یگانگی‌ـ کوچه گلسرخ شماره ۹۱ آ_۱۲۹۶۹

اکازیون
ساختمان مستقل ۳ طبقه هر طبقه دارای یک آپارتمان ۵ اطاقی‌در مرکز تجارتی میدان هفت حوض‌نارمک با دوتلفن مشغول بکار بقیمت‌یک میلیون وپانصد هزار تومان بفروش میرسد تلفن های ۷۹۵۷۷۱ و ۷۹۱۰۰۴ ۱_۵ آ_۱۴۶

یك منزل‌واقع درگلشهر کرج بمساحت ۴۸۰متر مربع دارای سه اتاق خواب دو سالن بزرگ ، استخر و گلکاری آب و برق و کولر موکت و پرده‌کرکره‌ودکوراسیون کامل و پاسیو به علت مسافرت‌بمبلغ۶۵۰هزار تومان بفروش می‌رسد طالبین فقط‌بعدازظهرها با تلفن ۸۵۶۱۹۶ تماس بگیرند

خیابان بهارکوچه‌بختیار
یکباب منزل بمساحت ۱۸۵ متر باساختمان‌تقریبا نوساز بفروش میرسد تلفن ۸۳۲۷۴۱ و ۸۳۴۵۷۰

درمنظریه دولت
منزلی شخصی ساز یکطبقه و نیم ۳ سرویس ،شوفاژاستخر تلفن ۶۵۰ متر دو نبش مشجر بسیارزیبا با اثاثیه بفروش‌می رسد تلفن ۲۸۳۱۸۲ و ۸۴۱۴۰۳ ۱_۳ آ_۱۳۰

بدون واسطه
خانه‌ای بمساحت۶۷ متر اول خیابان نظام آباد ۲ اطاق و زیر زمین آب و برق وتلفن ۲۳۰ هزار تومان بفروش می رسد تلفن ۷۶۰۰۱۵ و ۸۰۲۴۶۹ ۱_۳ آ_۴۲۱

گوهردشت
خانه‌ای ویلائی بمساحت ۷۶۰ متر دارای ۶ اطاق خواب با دو سرویس ایرانی و فرنگی وسرویس کامل بفروش میرسد ۸۵۶۷۸۷ ۱_۴ آ_۴۹۱

حدود شاهرضا
خانه ۳ طبقه مستغلاتی ۹۲۰ هزار تومان ۷۵۶۱۴۷ ۱_۳ آ_۲۱۶۰۳ ۱_۱

خانه و زمین فروشی ۳۴۴۳۶۵

ساختمانی چهارطبقه ومجزا
جمعا ۱۲۰۰ متر زیر بنا با حیاط بزرگ‌واستخر و پارکینگ با ۴ تلفن مستقل با یك‌ساختمان معاوضه یا بفروش می‌رسد تلفن ۳۱۶۶۲۲ عصر ها از ۵ تا ۷٫۵

ویلافروشی

ویلای شخصی ساز واقع در خیابان پهلوی بالاتر از میدان ونک مساحت ۱۰۰۰ متر زیر بنا ۴۰۰ متر یک طبقه دارای ۵ اطاق خواب سالن و نهار خوری بزرگ‌هال و آشپزخانه مجهز دو حمام کامل و یک توالت دو شماره تلفن کولر شوفاژ استخربا دستگاه تصفیه بدون واسطه بفروش میرسد تلفن ۲۲۴۸۰۹ و ۲۲۲۷۰۲ بعد از ساعت۳ بعدازظهر ۱_۲

ویلای فروشی
فرمانیه
۷۰۰ متر مساحت ۳۰۰ متر زیربنا۳ اطاق خواب پذیرائی نهارخوری سرویس مستخدم شوفاژ کولر تلفن استخر با تصفیه‌قیمت مقطوع دومیلیون وچهارصد هزار تومان تلفن ۲۴۵۶۸۵ آ_۵۵۰

منزل ویلائی
یکدستگاه منزل‌سه‌طبقه ویلائی ۱۰۰۰ متر زمین ۱۶۰۰ متر زیربنا با ۱۳ اطاق‌خواب ـ شوفاژـ کولر ـ تلفن با سرویس کامل در خیابان پهلوی بالاتر از باغ‌وحش بلوار حافظ شیرازی بفروش میرسد تلفن ۳۱۱۲۲۴ـ ۳۱۱۲۲۵قیمت ۶میلیون تومان

ویلا برای فروش
قابل‌توجه‌سفارتخانه‌هامدیران بانکها و شرکتهای تجارتی ویلای‌بسیار مدرن و تازه‌ساز سه اطاق خواب و سه حمام‌ـ سالن و نهار خوری اطاق تلویزیون وکتابخانه ـ تهویه مطبوع مرکزی ـ استخربزرگ باتصفیه ـ ساختمان مجزای باغبان و خدمتکار تقریبا۸۰۰ متر مربع زیر بنا و ۲۵۰۰ متر مربع باغ بادرختهای قدیمی‌در بهترین نقطه نیاوران بامنظره زیبای تهران که از سالن و تراس کاملا دیده میشود ـ بدون واسطه ـ علاقمندان به تلفن ۲۹۱۴۲۵ بین ساعت ۶ تا ۸ بعد ازظهر مراجعه‌نمایند. آ_۳۸۹

ویلا در منطقه نیاوران
دوطبقه‌۴ اطاق خواب شوفاژ کولر تلفن استخر با تصفیه قیمت‌مقطوع ۲٫۵ میلیون‌تومان فروشی تلفن ۸۴۹۶۲۵ آ_۴۶۷

ویلای فروشی
دو دستگاه شخصی‌ساز بسیار لوکس واقع در سلطنت‌آباد دروس به قیمت ۳٫۵ الی ۴میلیون تومان ۲۴۱۴۲۷

ویلا و مستغلات
از ۲ میلیون تومان ببالاموجود است ۸۰۳۷۳۶ و ۸۴۷۹۸۲

باغ فروشی

باغ‌فروشی
واقع در قاسم آباد شهریار بمساحت ۴۰ هزار مترمربع‌به نبش دارای برق سه فاز دو اطاق و چاه اختصاصی و درخت گوناگون بدون واسطه بفروش میرسد یا با ساختمان وزمین در تهران معاوضه‌میشود تلفن۷۳۹۷۱۸ آ_۵۷۵

زمین فروشی

زمین فروشنده‌ایم ۹۲۲۷۳۹

مالکین محترم
ام.آر.اس
جمعه‌ها بادردست‌داشتن سند سرزمین حضور بهم‌رسانند

اکازیون
۵ قطعه زمین ۱۰۰۰ متری و ۸۰۰ متری با تراکم کم واقع در الهیه شمیران انتهای مریم بدون واسطه بفروش می رسد تلفن ۹۲۸۸۲۲

زمینی در کردان کرج‌با جواز مرغداری‌وچاه‌عمیق تلفن۶۶۶۸۹۰و۹۲۳۶۰۴

شمیران کوچه صالح
یک قطعه زمین ۴۰۵مترمربع باجواز بفروش یا معاوضه‌با خانه میشود ۲۸۳۲۶۲ ۱_۳ آ_۴۸۴

یك قطعه زمین خیابان میرداماد بین شاهراه شاهنشاهی و جردن مساحت ۱۵۸۰ متر به فروش می‌رسد تلفن ۸۴۴۴۰۴ و ۸۴۳۵۷۷

زمین بلوار وافسریه نقد و اقساط تلفن ۳۴۵۶۵۳ ۱_۲۶

۵۵۰۰ متر جاده آرامگاه جنب نهم‌آبان ۵۲۶۹۶۰

زمین ارزان
در کرج باآب و برق و سند مالکیت متری ۶ تا ۲۲ تومان
اراضی هاشم‌آباد متری ۴۵ تا ۱۰۰ تومان
میدان فوزیه‌پاساژ مسجد امام حسین دفتر املاک‌سعصومی
۷۶۶۲۰۳

اکریون
۸۰۰ متر زمین برای احداث ویلا در شهرک او.پی.جی (منطقه‌کن) بااجازه شهرسازی بعلت مسافرت بفروش میرسد تلفن ۸۴۰۹۲۷ و ۲۲۰۸۵۴ ۱_۳ آ۳۲۴

یک قطعه زمین بسیار مرغوب داخل‌محدودمرودهن بر جاده اصلی از تهران بطرف رودهن ۴۰۰ متر فاصله نرسیده به ژاندارمری‌بمساحت ۳۰۰۰ متر وعرض ۲۸ متر قابل استفاده برای پیادکردن هر نوع‌برنامه فروشی تلفن ۳۵۳۴۸۸ و ۳۵۰۲۷۱ و ۲۷۰۴۳۳ ۱_۲ آ_۳۱۴

زمین در قطعات ۳۳۰ متر با سند وجواز ساختمان آماده برای فروش تلفن ۶۵۸۰۵۴ ۱_۶

قابل توجه کارگاههای فنی
شهرری سه راه آرامگاه و جاده قم مقابل پمپ بنزین ۴ قطعه زمین ۳ نبش جمعا بمساحت ۱۲۹۰ متر صنعتی با اجازه‌ساختمان فروشی۰۹۶۸۶ معمار علی اکبری ۱_۵ آ_۲۲۶۲۱

زمینی به مساحت ۹۶ هزارمتر واقع درورودآورد شمال اتوبان برای ـ آپارتمان یا شهرک‌سازی به فروش می رسد ۶۲۱۶۹۹ ـ۶۲۳۴۶۹

سرقفلی

اکازیون
یکباب مغازه خرازی دودهنه باچندین سال سابقه کار در وضعیت بسیار عالی بعلت مسافرت واگذار می شود ۹۷۶۲۳۷ ۱_۲ آ_۴۱۹

نعلین
فروشی سرقفلی پهلوی تلفن ۶۲۲۷۱۷

دو سید خندان
تعدادی‌مغازه‌واگذاری ۲۳۶۲۶۲

چهارراه شاهپور
پارکینگی بمساحت ۱۰۰۰ متر وچهار باب مغازه و ۵دستگاه ساختمان درداخل بقیمت ۳ میلیون و پانصد هزار تومان تلفن ۳۷۰۲۱۶ آ_۴۶۸

۲ دهنه مغازه نبشی
حدود ۶۵ متر شمالی دارای دستشوئی حمام توالت ۲ دستگاه تلفن آماده کارآژانس تاکسی یاهرکار دیگر ۴۵ متری سیدخندان خیابان بنی‌هاشمی نرسیده به کوی تک روبروی گرمابه تک تلفن ۳۳۸۰۳۹ ۱_۲ آ_۴۷۰

یکباب مغازه ۲ دهنه باآب‌و برق و تلفن واقع در خیابان بهارستان چهارراه هدایت بفروش میرسد طالبین به تلفن ۳۰۴۰۱۹ مراجعه نمایند. ۱_۲ آ_۵۱۱

یك‌سرقفلی مغازه‌باجواز قالب‌سازی‌خیابان‌مولوی اسماعیل بزاز سابق روبروی مسجدخندق‌آباد جنب داروخانه بهبودی بفروش میرسد تلفن ۳۵۰۱۴۶

مرتصوی بین درون و جیحون میباشی زمینه ب جوار و تلفن ۱۰ سال سابقه فروشی تلفن ۹۵۵۶۶۲

محلی برای متخصصین
زنان گوش حلق بینی،چشم، پوست، اعصاب موجود است تلفن ۸۲۳۸۳۰ ۱_۳ آ_۳۲۵

اکازیون
یک زیر زمین بمساحت ۱۴۰ متردارای آب برق مستقل‌آماده بفروش میرسد تخت جمشید اول ایرانشهر تلفن ۸۳۰۴۴۰ ۱_۳ آ_۳۲۳

یکباب مغازه واقع در دوراهی یوسف آباد کوچه نوروزی بفروش‌میرسد باتلفن ۸۹۴۵۳۴ تماس بگیرید. ۱_۳ آ_۳۵۱

آماده فروش فوری
مغازه‌ای خیابان پهلوی جنب سینما شهر قشنگ آب ، برق، تلفن سرویس کامل با جواز بفروش میرسد تلفن ۵۲۲۱۷۸ ۱_۳ آ_۳۷۳

قابل توجه برای جواهر فروشان یکباب مغازه دو نبش در چهار راه یوسف آباد زیر ساختمان وزارت بهداری بر خیابان بعرض ۲ مترو طول ۶٫۵ متر بادکور وبرق وتلفن وفرنکوئیل باموقعیت مالی با جواز خرازی (بنام فروشگاه علی) فروشی تلفن ۳۵۳۴۸۸و ۳۵۰۲۷۱ و ۲۷۰۴۳۳ ۱_۲ آ_۳۱۵

۴سالن و باغ مشجر زمین پانصد مترزیربنا۵۰۰ متر جهت جشن و عروسی و مهمانی‌ـ نمایشگاه ـ فروشگاه سوپر مارکت‌ـ سلف سرویس ـ چلوکبابی ـ تعاونی‌ـ باشگاه تفریحی سالم و غیره با برق سه فاز تلفن با ملک بفروش میرسد تلفن ۸۹۰۹۲۰ ۱_۴ آ_۱۲۹۸۷

دوباب مغازه با جواز خیاطی واگذار میشود شیخ هادی تلفن ۶۶۱۲۵۶ ۱_۲ آ_۴۲۷

سالن برای کارگاه وانبار
موجود است تلفن ۶۳۹۷۵۱ و ۹۵۹۱۹۱

مغازه فروشی
مغازه دو دهنه‌بمساحت حدود ۱۲۰ متر ۶۰متر بالکن دو تلفن آب برق شوفاژ واقع در خیابان شاه‌آباداول‌ظهیرالاسلام جنب بانک سپه فروشی تلفن ۳۰۲۶۶۲ و ۳۰۳۲۰۴ صبحها

حمام در گلپایگان
حمام گلستان‌در گلپایگان‌واقع در خیابان پهلوی بمساحت ۶۷۰ متر با ۳ دکان و دو دستگاه عمومی زنانه‌ومردانه و۱۲ دستگاه نمره خصوصی بفروش میرسد درگلپایگان‌به آقای خاکسار و در تهران‌با تلفن ۹۵۲۷۹۰ تماس‌بگیرید ۱_۲ آ_۵۸۱

فروش اکازیون
مغازه دوبر و آپارتمان های ۴ و ۵ اطاقی جهت کار یا سکونت انتهای خیابان آذربایجان مقابل بیمارستان شهریار از ۴۴۵ هزار تومان ببالا ۶۸۶۹۴۸ آ_۵۱۸

دفتر کاردر منطقه تجارتی کریم‌خان‌زند
با شوفاژ کولر تلفن مستقل و سرویس کامل حمام گرم در چهارفصل با مبلمان به شرکت‌های معتبر و دفاتر تجارتی‌به اجاره واگذار می‌شود تلفن۸۳۰۴۵۵

فروشگاه مبل دو طبقه
در حدود ۲۳۰ متر مساحت‌با آب و برق و تلفن در خیابان شاه واگذار می شود تلفن ۹۳۳۹۱۹ ۱_۵ آ_۲۳۶

انبار فروشی
زمینی در حدود ۶ هزار متر با تاسیسات انبار و برق ۱۰۰ وات و چاه آب در جاده قدیم کرج به فروش میرسد تلفن ۹۵۰۱۰۰

یکباب مغازه طلا فروشی با جواز تلفن آب و برق کولر میز و ویترین صندوق نسوز ۳۶۴۸۸۳ ۱_۷ آ_۲۲۳

یکباب مغازه واقع در بهترین نقطه جردن واگذار میشود۲۸۳۵۰۰

کارخانه مبل سازی با جواز کسب به فروش میرسد تلفن ۷۳۰۰۵۱

مغازه بر جردن با جواز خرازی فروشی لوکس بفروش می‌رسد تلفن ۲۲۵۱۹۶

اجاره‌داده‌میشود

هر نوع آپارتمان جهت سکونت یا دفترکار

آژانس مسکن ۸۵۰ تلفن دوتا ۸۵۰
عباس آباد نبش چهارراه‌فرح ۸۵۵۴۴۷ـ ۸۴۴۹۶۶ ۱_۶

اجاره
فقط‌با یك زنك۶۵۶۷۷۳

آپارتمان طبقه اول با حیاط و ۳اطاق خواب سالن پذیرائی تمام مبله، ماشین رختشوئی چراغ گاز تلویزیون کولر باتمام‌وسایل زندگی اجاره‌داده میشود شهرآراخیابان ولیعهد خیابان ۲۳ شماره ۲۳ طبقه اول تلفن ۹۷۲۲۴۱ ۱_۳ آ_۳۵۵

۱۷۳۵
آپارتمان و خانه از ۲ اطاق خوابه بالا باشوفاژ کولر، تلفن برای سکونت و یا محل کار در خیابانهای گاندی وزراء، تخت طاوس ، ونک، سلطنت آباد،عباس آباد برای اجاره به ایرانی و یا خارجی موجود تلفن ۶۲۴۶۱۳ و ۶۲۲۹۵۴ و ۶۲۳۵۱۱ و ۶۲۵۲۰۱

اطاق‌اجاره‌بیک دانشجوی‌دختر ۹تا۱۱ صبح تلفن۷۶۳۲۲۰ آ_۴۹۰

آریاشهر آپارتمان ۵اطاقه با هال بزرگ ـ کولر ـ موکت‌ـ تلفن اجاره داده میشود تلفن ۹۷۹۵۳۳ ۱_۴ آ_۴۶۶

اجاره
یکباب خانه دو طبقه ویلائی مشتمل بر ۴ اتاق خواب پذیرائی و نشیمن ـکتابخانه‌ـ اتاق‌مستخدم و سرویس کامل نیمه مبله با استخر واقع در نیاوران اجاره داده میشود تلفن اداره ۸۲۰۴۹۲ تلفن‌صبح از ساعت ۹ تا۱۲ـ ۲۶۵۰۸۰ ۱_۲ آ_۱۳۳۲۷

اکازیون
یکدستگاه منزل
دو طبقه با سه اطاق خواب ـ شوفاژـ کولرـ تلفن وسرویس کامل‌در نیاوران‌اجاره‌داده‌میشود از ساعت ۲ تا ۶ بعداز ظهر با تلفن ۶۲۱۰۶۲ تماس گرفته شود

اجاره خانه و آپارتمان
در شمال شهر تلفن ۲۳۷۶۱۳

مورد نیاز اجاره
یك شرکت تولیدی برای دفتر کار خود بیك آپارتمان با ۲ تا ۳ اطاق خواب وتلفن مستقل شوفاژ وکولر درشمال شهر نیازدارد خواهشمند است‌صبحها با تلفن ۹ تا۶۸۶۰۰۵ داخلی ۴۵ تماس حاصل نمائید

سازمان تهیه مسکن موریس
اجاره جهت محل کار
از۴ تا ۱۲۰ اطاق بهترین‌منطقه تجاری ۶۲۳۷۴۶ و ۶۲۷۳۹۴ و ۶۲۴۷۳۱

دفتر کار
آماده اجاره ۸۵۰۸۳۴

سازمان تهیه مسکن موریس آپارتمان ویلا مستغلات اجاره ۲تا۵اطاق‌خوابه جهت‌سکونت ۶۲۳۷۴۶ و ۶۲۷۳۹۴ و ۶۲۴۷۳۱

محل کار اکازیون
چندستگاه ساختمان در بست جهت‌محل کار در خیابان های جردن ،الوند، کاندی، ونک، عباس آباد، موجود۶۲۵۲۰۱ و۶۲۳۵۱۱ و ۶۲۴۶۱۳ و ۶۲۲۹۵۴ ۱_۱۰ آ_۶۰۸

اجاره داده میشود
بهارمزین‌الدولهکوچه فردوس پلاک ۸۸ دو دستگاه‌آپارتمان طبقه اول وسوم هر طبقه۴ اطاق و سرویس کامل تلفن ۷۶۷۲۰۸ آ_۵۴۸

آپارتمان با دو اطاق خواب و شوفاژ با تلفن و سرویس کامل و پارکینگ واقع در خیابان اندیشه اجاره داده‌می شود تلفن ۸۴۵۶۲۹ آ_۵۱۲

اجاره داده میشود
۲ تا ۴ اطاق خوابه از ۴۰۰۰ تا ۶۰۰۰ تومان ۸۵۰۸۳۴

آپارتمان اجاره‌ای
آپارتمان های اجاری‌مبله شده کامل ۴ و ۵ اطاقی با تراس مجلل به مبالغ ۴۰۰۰ و ۵۰۰۰و۵۵۰۰ و ۶۰۰۰ تومان موجود است تلفن‌های۷۹۵۷۷۱ و ۷۹۱۵۵۴

خیابان فرح شمالی
آپارتمان طبقه اول ۴ اطاق خوابه باتجهیزات کامل جهت محل کار اجاره تلفن ۸۵۳۸۰۷ ۱_۳ آ_۲۶۳

**یک

نیازمندیهای اطلاعات

برای دادن آگهی تلفنی باشماره‌های ذیل تماس حاصل فرمائید

تلفنهای: ۳۰۳۷۰۲-۳۱۱۲۱۹-۳۱۱۲۲۵-۳۱۱۲۲۴

بورس املاك شمیران
دفتر برانی ۲۷۲۵۷۵

زمین صنعتی کارخانه و انبار خریدار و فروشنده‌ایم ۹۳۹۱۶۴

خریدار و فروشنده اراضی صنعتی و انبار وکارخانه‌تلفن ۹۷۹۱۹۵

بورس اراضی مهرشهر کوی ولیعهدوگوهردشت ۶۴۸۲۵۵

خانه‌های کلنگی وزمینهای ساختمانی

شمال‌شهر راخریداریم دفتر جمشید ۹۲۸۰۸۲

اراضی مهرشهر ۸۲۴۰۷۳

دفتر پارس
مرکز معاملات املاك‌شهر و شمیرانات ۸۴۱۵۵۸

خریدرمیهای‌افسریه ۳۴۳۳۴۶

سازمان تهیه مسکن موریس
با کادر مجهز خود
مشاور شما درامر خرید و فروش و اجاره میباشد تلفنهای ۶۲۳۷۴۶ و ۶۲۷۳۹۴ و ۶۲۴۷۳۱

زمین صنعتی کارخانه و انبار خریدار و فروشنده‌ایم ۹۳۹۱۶۴

معاملات پول

وام در مقابل ملك
فوری بابهره ارزان ۸۳۳۷۷۵
آ-۱۱۱

وام بهر طریق
تلفن ۹۳۱۷۳۱-۹۳۱۷۲۱

پول فوری با سود بانکی مقابل خانه ، مستغلات ۹۲۸۴۶۵

پول شرطی موجود ۶۸۴۵۲۵

پول شرطی
در مقابل چك کارمندی وملك
تلفن ۸۳۹۷۴۰

مورد نیاز

پول شرطی مقابل خانه مستغلات فوری‌نیازمندیم ۹۲۰۸۲۹

بپول راکد شما
هزاری ۵۰ تومان
سود میدهیم ۷۶۳۸۴۰

پول شرطی در مقابل خانه ارزنده مورد نیاز است ۷۵۷۵۳۵ و ۷۵۶۴۲۴

پول در مقابل مبیع ارزنده نیازمندیم تلفن ۸۳۹۷۴۰
۱-۱۶

پول‌درمقابل ملك موردنیازاست ۸۲۵۲۶۳ و ۸۲۹۵۲۷
آ-۱۹۷۶۴

پول راکد شما را با انتقال مبیع هزاری ۵۰ تومان سود میدهیم ۷۵۶۴۲۴ و ۷۵۷۵۳۵

معاملات تلفن

خرید و فروش تلفن ۸۵۳۰۳۱

یکدستگاه تلفن ۲۰۰ شماره‌ای با ضمائم‌کامل مارك N.E.C کاملا نو استفاده نشده ،بفروش میرسد .
تلفن : ۲۲۷۰۲۰

خرید و فروش تلفن ۸۴۶۵۶۵

قبوض

خریداوراق قرضه‌دولتی و قبوض مرحله سوم و قبوض شهرداری ۶۴۵۹۵۷

استخدام

دندانپزشك

صبح و عصر نیاز است تلفن ۹۷۶۵۹۳

استخدام

بیك نفر مرد برای اداره کردن یك بنگاه معاملات ملکی با ضامن معتبر احتیاج داریم تلفن ۸۳۰۷۹۲

استخدام کارگر ساده
کارگر ساده که محل سکونت او حدودسه‌راه آذری، جاده ساوه یافت آباد ، امامزاده حسن واطراف آن باشند با حقوق ماهیانه ۷۵۰۰ ریال استخدام میشوند به کارگر شهرستانی محل سکونت‌داده میشود انتهای‌خیابان‌آذربایجان مقابل زایشگاه شهریار لوله سازی رویال ایران تلفن ۹۶۱۴۰۶ و ۹۵۳۱۷۰
۱-۱

تعمیرگاه تهران موتور استخدام میکند
مدیر تعمیرگاه ـ مکانیك درجه یک کمك مکانیك ـ راننده ـ دربان‌آدرس خیابان ملت‌تلفن ۳۹۳۶۵۸
۱-۱

به تعدادی کارگر نصاب کاغذ دیواری و موکت با حقوق ماهیانه ۳۰۰۰۰ریال نیازمندیم خرم آباد تلفن ۲۶۶۶
۱-۱۰ آ-۵۷۶۴

بچند دوشیزه و بانو که آشنائی باسوزن داشته باشند جهت دوخت کراوات مورد نیاز است تمام وقت و یانیمه وقت تلفن ۹۲۹۲۴۹
۱-۴ آ-۵۴۲

استخدام فوری
شرکت باروك

اشخاص زیر را جهت کاردر تهران و شهرستانها بهمکاری دعوت مینماید.
۱- سکرترآشنا بزبان فرانسه وماشین نویسی لاتین.
۲- تکنیسین درجه یک جهت نظارت‌درکارگاهها وسرپرستی.
۳- تکنیسین برق جهت راه اندازی تاسیسات حرارت مرکزی.
۴- لوله‌کش باحداقل ۵ سال سابقه کار.
۵- جدن‌کاریا حداقل ۳ سال سابقه کار.
۶- جوشکار کاربیت.
۷- جوشکار برق.
واجدین شرایط باداره مرکزی این شرکت واقع در خیابان قدیم شمیران ، سید خندان ، خیابان‌مطهر، ساختمان‌باروك، طبقه چهارم قسمت کارگزینی‌از ساعت ۹تا۱۲صبح و ازساعت ۴تا۶ بعد ازظهر مراجعه فرمایند.
۱-۱

استخدام

تکنسین ساختمانی جهت کارگاههای ساختمانی واقع درشهرستانهای ساوه ـ محلات ـ خمین ـ آشتیان، مورد نیاز است تلفن ۸۳۴۲۰۴ و ۸۳۲۸۲۲
آ-۴۹۲

تزئینات دنیای پرده

بچند نفر نصاب کاغذ نیازمند است تلفن ۵۴۰۵۹۷

شرکت ایران سنکرون

افراد زیر را با حقوق مکفی و شرایط کار مناسب استخدام می‌نماید
۱- مامور وصول مطالبات با ضامن معتبر
۲- مامور خرید باگواهینامه رانندگی و ضامن معتبر
۳- فروشنده لوازم‌الکتریکی با ضامن
داوطلبین به کارگزینی شرکت واقع‌در خیابان‌آریامهر شماره ۱۶۹ مراجعه نمایند.
آ-۵۰۱

بیمارستان باهر استخدام میکند

۱- بهیار و کمك بهیارزن
۲- کارگر نظافتچی و آبدار مرد وزن
۳- راننده ۲ شخصی تمام وقت
۴- کمك نجار
مراجعه عصر ها ۴ تا۸ بعداز ظهر به بیمارستان باهر واقع درشیخ هادی
آ-۵۳۷

بتعدادی راننده

پایه یك و دو جهت سرویس شهر استخدام میشوند تلفن۷۶۴۲۸۲-۷۵۳۱۲۱ ـ ۷۵۴۴۳۸

استادکار

فایبر گلاس
۸۹۵۸۶۱ و۸۹۵۷۹۱
۵ تا۸ بعداز ظهر

کمك راننده ـ مهماندار برای ۶ تا ۸ و ۳ تا ۴ بعداز ظهرجهت سرویس مدرسه نیازمندیم ۸۵۳۴۶۹

بدو نفر متخصص ابرو نیازمندیم تلفن۸۲۱۷۴۵

خانواده سه نفری
بخدمتکار زن نیازمند است تلفن ۸۴۶۸۶۷

یك راننده

دارای گواهینامه پایه دو شخصی مجرد ـ نیازمندیم تلفن۳۰۴۶۵۱

راننده

راننده پایه دو مجرب ساکن حوالی سلطنت‌آباد و خیابان دولت مورد نیاز است تلفن ۸۳۷۰۳۱

کارگران فنی

ساکن تهران و کرج و حومه
کارخانجات ماشین‌سازی‌مهندس منوچهر فرهمند
افراد زیر را که دارای ۵ سال سابقه کار بوده وبانقشه آشنائی داشته و خدمت نظام را انجام داده باشند با حقوق و مزایای مکفی استخدام مینماید.
۱- آهنگر درجه یک
۲- آهنگر درجه ۲
واجدین شرایط از ساعت ۷ صبح الی ۱۲ به محل کارخانه واقع در کیلومتر ۳۳ جاده مخصوص کرج بعد ازنفت‌پارس مراجعه فرمایند.

استخدام

شرکت سهامی ایرانی تولید اتومبیل
سایپا

افراد مشروحه زیر را جهت پروژه‌رنو باحقوق ومزایای مکفی استخدام مینماید
۱- دوشیزه یا بانوی دیپلمه
۲- دیپلمه فلز کاری یا مکانیك با سابقه کار
۳- سرپرست صافکاری
۴- میکانیك ماشین‌آلات (تعمیرات نقطه جوش)
۵- کارگر صافکار
۶- برقکار اتومبیل
۷- میکانیك‌اتومبیل‌های بنزینی
۸- جوشکار کاربیت
۹- پیستوله‌کار
۱۰- کارگر آهنگر
۱۱- مونتاژ کار
۱۲- نگهبان
۱۳- شبگرد
۱۴- کارگر ساده

شرایط‌استخدام

دارا بودن برك خاتمه خدمت یامعافیت دائم.
تحصیلات برای‌کارگران حداقل خواندن ونوشتن واجدین شرایط میتوانند همه‌روزه‌ازساعت۷ صبح الی ۱۵ به کارگزینی کارخانه سیتروئن واقع در جاده مخصوص کرج کیلومتر ۲۲ مراجعه نمایند .

راننده جرثقیل

شرکت‌سافر برای کارگاه‌خود واقع در نزدیکی مسجد سلیمان احتیاج به چند نفر راننده‌جرثقیل دارد. داوطلبان از ساعت ۸ تا۱۵ به خیابان تخت‌طاوس دریای نورشماره ۴۹ طبقه‌چهارم مراجعه‌نمایند.
۱-۱

نصبکار باتجربه پرده‌پارچه‌ای نیازمندیم ۷۵۷۳۵۷
آ-۳۰۵

بچند نفر کارگر برق نیازمندیم از ساعت۴ببعد تلفن ۶۵۹۷۲۱
آ-۱۱۵ ۱-۵

شرکت کرین فروهاف ایران

یکنفر راکه‌دارای تجربه کافی در امر فروش محصولات حمل و نقل باشد برای تهران استخدام مینماید دانستن زبان فارسی وانگلیسی لازم است .
خیابان جردن خیابان علوی
شماره-۸۱
تلفن :
۲۲۲۹۵۲

به‌تعدادی جوشکار مخزن ساز نیازمندیم .
تلفن۲-۸۹۷۷۵۱

گرافکو

گرافکو

کارمند فعال با سابقه با حقوق مکفی استخدام می‌نماید متقاضیان‌دیپلمه جهت‌تعیین وقت‌مصاحبه با تلفن ۶۶۸۴۷۴ خانم مشیریان تماس بگیرند.

بتعدادی کارگر ساده نیازمندیم ۳۴۴۵۴۵

استخدام سکرتر

یکنفر دوشیزه یا بانو باتسلط بماشین نویسی وتاحدودی لاتین که حسابداری کاردکس بداند باحداقل ۳ سال سابقه کار مورد احتیاج است لطفا قبل از ظهرها با تلفن ۸۳۴۷۱۶ تماس حاصل‌فرمائید.

شرکت اگرونومیك

افراد ذیل را باحداقل مسال تجربه کاری و تسلط کامل بزبان انگلیسی استخدام می نماید.
ـ مهندس ناظر ساختمانی و تاسیسات ـ برای خوزستان ودشت مغان
ـ مهندس تسطیح اراضی و آبیاری ـ برای تهران ودشت مغان
ـ مهندس و متخصص متره وقیمت گذاری ـ برای تهران
خواهشمند است علاقمندان شخصا به دفتر این شرکت واقع‌در خیابان تخت طاوس مقابل خیابان میرعماد شماره ۲۴۸ بین ساعات ۸ تا ۱۲ مراجعه فرمایند.
۱-۱

استخدام

مطب دندانپزشکی واقع در خیابان ایرانشهر ، چهار راه ثریا، شماره ۱۱۶ بیك سکرتر باحقوق مکفی نیازمند است. (مدرك دیپلم کامل) تلفن ۸۳۴۱۵۱ و ۸۳۴۱۴۰
۱-۱

متصدی تلکس

شرکت‌آرمشماره ۲۴۹ خیابان وصال‌شیرازی بیکنفر متصدی تلکس که بزبان انگلیسی‌وارد باشد و بتواند دست خطهای مختلف را بخواند برای کار تمام وقت احتیاج دارد.
واجدین شرایط برای تنظیم پرسشنامه و مصاحبه به‌آقای طهماسبی کارگزینی مراجعه نمایند.

مربی دوره دیده

و با تجربه برای کودکستان نیازمندیم ۲۳۶۴۳۳

استخدام

۱- تکنیسین ساختمان‌با سابقه کار
۲- حسابدار دیپلمه با حداقل دو سال‌سابقه‌کار
۳- راننده‌پایه‌دوشخصی
تلفن ۶۸۵۱۱۰ صبحهاز ساعت ۹ تا ۱۲٫۳۰ بعد از ظهر ۴تا ۸

بچندنفر دوشیزه یا بانوبرای کارهای دفتری و بسته بندی حدود سید خندان نیازمندیم تلفن۸۳۱۸۸۷
آ-۵۵۱

بیکنفر بازنشسته وارد بامور بازرگانی و حسابداری تمام وقت نیازمندیم ۹۳۷۳۱۰
۱-۲

بچند نفر کارگر ساده مورد نیاز است تلفن ۸۹۶۴۲۷
۱-۳ آ-۵۶۹

شرکت کمپیران سهامی خاص

بهمکاری یک نفر دوشیزه یا بانوی دیپلمه‌آشنابه فن‌حساب داری نیازمند است.
واجدین شرایط میتوانند از روز شنبه ۸٫۳۰ از ساعت ۲الی ۴بعد ازظهر به نشانی ویلای‌شمالی‌کوچه خیبر پلاك ۳۴ مراجعه نمایند.
۱-۱

شرکت تولیدی ایران والونو

اولین‌سازنده‌شیر های‌بهداشتی درایران بافراد ذیل نیازمند است:
۱- کارگر تراشکار
۲- کارگر پرداخت کار
۳- کارگر ساده
داوطلبین به نشانی تهران خیابان دماوند سه راه سازمان آ بهراجعه و یاباتلفن های ۲-۷۸۴۹۴۱ تماس حاصل نمایند.
۱-۱

بتعدادی کارگر ساده مشمول شهریور ۲۵۳۶که ساکن غرب تهران باشد نیازمندیم تلفن ۹۶۵۱۲۱
۱-۲

عالی نسب
ALI-N

استخدام کارگر ساده کارخانجات عالی‌نسب واقع در تهران

تعدادی کارگر ساده‌با حقوق مکفی ومزایای سود سهیم شدنو ناهار رایگان با شرایط زیر استخدام مینماید
۱- سواد خواندن و نوشتن
۲- پایان خدمت زیر پرچم یامعافی دائم
افرادی که گواهینامه ششم ابتدائی یاسیکل اول‌متوسطه داشته باشند از مزایای‌بیشتری برخوردارخواهندشد واجدین شرایط میتوانند همه روزه باستثنای پنجشنبه وتعطیلات رسمی از ساعت ۲ الی ۶بعد از ظهر بدفتر کارخانه واقع درپشت‌باغ شاه سه راه اکبر آباد خیابان خرمشهر مراجعه نمایند.
آ-۲۳۶۶۴

فقط ۱۸ نفر

پس از یکدوره کوتاه آموزش رادیو تلویزیون ـ نقشه‌کشی‌ـ فارسی و لاتین مجانا برای‌کار برق‌فشار قوی و ماشین‌نویسی معرفی میشوند تلفن ۶۴۹۴۹۴

پیشخدمت مرد نظافتچی زن

استخدام میشود ـ میهمان قصه طاوس مقابل امیراتابك ساختمان مدرن تکنیك
۱-۱

استخدام مکانیك

شرکت‌ایران ماکیروس‌دوبنس یکنفر مکانیك با گواهینامه رانندگی و تجربه مفید در تعمیرات کامیون و اتوبوس رابه همکاری دعوت میکند. کسانیکه آشنائی بزبان آلمانی یا انگلیسی داشته باشند ارجحیت دارندلطفا بین‌ساعت ۸ صبح تا۳ باتلفن ۸۴۶۱۳۸ تماس بگیرید.
آ-۵۶۹

افراد زیر جهت یك شرکت تاسیساتی برای کار در کارگاه کرج‌مورد نیاز است :
۱- کارگر کانال ساز ۴ نفر
۲- جوشکار کاربیت ۲ نفر
کریمخان‌زند‌خیابان‌مدیر شماره ۱۶

تعداد یکصد نفر کارگر نظافتچی تمام وقت با حقوق مکفی استخدام‌می شوند ، خیابان بهار جنب‌بیمارستان‌شهربانی شماره ۲۵۵ دیاموند سرویس

حقوق عالی

چند جوان دیپلمه با اتومبیل و آشنا به مکالمه انگلیسی با حقوق‌و مزایای بسیار خوب جهت‌راهنمائی خارجیان برای تهیه مسکن مورد نیاز میباشد عباس آباد چهارراه فرح‌جنب باجه تلفن آژانس ۸۵۰
۱-۲ آ-۶۲۲

آگهی استخدام

۱- یکنفر دوشیزه یا بانوی تلفنچی که تایپ فارسی نیز وارد باشد.
۲- یکنفر کارگر ساده مرد باتلفن ۹۲۷۰۰۰ شرکت‌اوراز تماس حاصل فرمائید.
۱-۳ آ-۵۶۲

شرکت ساختمانی سیویل

بافراد زیر نیازمند است
۱- سیمکش ماشین آلات راه سازی
۲- آهنگر ماشین آلات راه سازی
آدرس : کریمخان زند جنب خردمند شمالی پلاك ۱ + ۱۲ تلفن ۷-۸۲۳۹۶۶
۱-۲ آ-۵۹۷

تلفنچی

نیمه وقت
چند نفر دوشیزه‌یا بانو آشنا بمکالمه انگلیسی بطور نیمه وقت صبح یا بعد از ظهر استخدام‌میشوند لطفا به‌عباس آباد چهارراه فرح جنب کیوسك تلفن شرکت هارود مراجعه فرمائید.
۱-۲ آ-۶۲۱

جویای کار

مدیر صنعتی باتجربه مسلط به زبانهای انگلیسی و آلمانی سرپرستی هر نوع شرکت تولیدی تلفن ۷۸۱۶۵۲
آ-۴۷۵

نامه‌نگار تجارتی
لیسانسیه شیمی مسلط بزبان انگلیسی دو سال تجربه در مکاتبات تجارتی بزبان‌انگلیسی وارد بامور تجارتی و تایپ لاتین و فارسی جویای کار نیمه وقت‌از ۵ بعد ازظهربمبد تلفن ۶۴۸۷۴۷ مصرها
آ-۴۰۷

پیکان مدل ۵۳ با راننده از۷ صبح الی ۵ بعد از ظهرآماده کار تلفن ۳۴۲۸۱۰ از ساعت ۳تا۸ بعد ازظهر تماس بگیرند

جویای کار
شیمیست با تجربه در قسمت های داروئی و آرایش تسلط بزبان فرانسه و انگلیسی ، تجربه کاری در کارخانه های‌اروپائی تلفن۶۳۲۳۵۲ از ساعت ۸ الی۱۰ و۱۳ الی ۱۷

جویای کار
تامین‌نیروی انسانی

کارگر ـ راننده ـ تکنیسین ـ مهندس‌دکتر و غیره‌ازهندوستان وپاکستان در هر نقطه ایران آماده کار تلفن ۹۶۸۲۳۸

آموزشگاهها

ماشین نویسی بیژن
باحسن شهرت میدان ژاله‌تلفن ۳۴۸۳۸۴

فقط ۳۵۰ ریال
اصول ماشین نویسی فارسی بالاتین رادر آموزشگاه ربانی بیاموزید شاه‌آباد ۳۱۷۱۳۵

تدریس خصوصی

انگلیسی

کنتراتی تضمینی
تلفن ۶۵۵۷۰۵

ریاضیات و علوم تجربی

توسط گروهی متشکل از کار آزموده ترین دبیران مدارس راهنمائی و دبیرستان های تهران آماده تدریس در منزل شما
تلفن ۹۷۶۵۵۴

مکالمه انگلیسی

در کوتاهترین مدت
۶۵۲۴۵۷

ریاضیات

فیزیك شیمی
توسط لیسانس ببالا
کنتراتی تضمینی
۸۳۳۳۱۹

انگلیسی‌فرانسه

بااستاد ایرانی وخارجی
کنتراتی ۸۳۳۳۱۹

راهنمائی و نظری‌توسط گروه دبیران ۸۳۳۳۱۹

ترسیمی رقومی
۴۰ ساعته تضمینی
تلفن ۹۷۶۵۵۴

حتی اگر

انگلیسی نمیدانید
۱۰۰ ساعته تضمین میکنیم در حد مکالمه روزمره (خواندن، نوشتن، گرامر و مکالمه) بیاموزید ؟
۹۷۶۵۵۴

حتی‌اگر شما انگلیسی‌را نمیدانیدما تضمین‌میکنیم ۱۰۰ساعته‌مکالمه‌روزمره را بشما بیاموزیم
نوار و کتاب رایگان
تلفن ۸۵۸۱۱۱
۸۵۰۱۱۱

تدریس کلیه دروس توسط دانشجویان‌سال چهارم آریامهر۹۶۷۵۰۷

انگلیسی‌فرانسه

در محل‌شما ۸۵۰۷۳۶

پانسیون

پانسیون مدرن‌برای‌خانم های کارمند ، دانشجو کاخ شمالی۶۴۸۳۹۵ ـ ۶۶۰۸۵۱

بامعلومات حدود سیکل پس از ۹۶ ساعت با متد ابتکاری دو استاد شما هم می توانید انگلیسی را مکالمه کنید ۸۳۳۳۱۹
۱-۲

قابل توجه دانشجویان محترم چهارم‌وفوق‌دیپلم تدریس کلیه دروس فوق دیپلم مختص‌به کنکور دورمهندسی تکنیکو فیزیکی برای کسانی‌که میخواهند در کنکور بهمن‌ماه امسال شرکت کنند تلفن ۳۲۸۳۸۸
۱-۲ آ-۵۱۰

مجرب ترین دبیران دبیرستانهای‌تهران‌آماده تدریس کلیه دروس‌پنجم وششم دبیرستان، دوره نظری و راهنمائی در منزل شما
تلفن ۸۵۰۱۱۱
۸۵۸۱۱۱

تدریس خصوصی ریاضیات
تلفن ـ ۹۵۲۴۸۹
آ-۵۴۱

تدریس خصوصی ریاضیات ـ زبان انگلیسی تلفن ۷۳۹۱۹۰
۱-۶ آ-۵۳۱

انگلیسی‌بانوار ۳۰۵۲۰۰

IRANO SWEDISH COMPANY, AB
TEL. 31 41 61
تلفن : ۶۱ ۴۱ ۳۱

شرکت ایران وسوئد

افراد زیر را باحقوق ومزایای‌مکفی به همکاری دعوت می کند .
۱- سرپرست خدمات داخلی
با آشنائی کامل به زبان انگلیسی وحداقل ۴سال سابقه کار در مشاغل سرپرستی و امورخدماتی
۲- مسئول امورمشتریان
باحداقل ۲سال سابقه کار داشتن دیپلم‌وآشنائی به زبان انگلیسی
۳- تحصیلدار
باحداقل ۲سال سابقه‌کار مدرك سوم متوسطه و گواهینامه رانندگی موتورسیکلت
متقاضیان واجدشرایط می‌توانند همه روزه به استثناء پنجشنبه و جمعه طی ساعات اداری با اداره امور کارکنان تماس حاصل نمایند .

استخدام راننده تریلر (باحقوق ومزایائی معادل ۷۰۰۰۰ الی ۱۰۰۰۰۰ ریال درماه)

تعداد: ۱۵۰ نفر راننده باشرایط زیرموردنیازاست

الف: حقوق ومزایا

۱- رانندگان در مقابل هرکیلومتر کارکرد (رفت‌وبرگشت) مبلغ ۵ ریال دریافت خواهند نمود
۲- در ازاء هرروز معطلی برای بارگیری (پس‌از کسر مدت قانونی بارگیری) مبلغ یکهزارو پانصدریال به راننده پرداخت میگردد .
۳- درآخرهرفصل (جمعاچهاربار درسال پاداشی‌بشرح زیربرانندگانی که‌تمام فصل برای شرکت کارکرده باشند پرداخت خواهد شد .
آخر بهار وتابستان و پائیز نسبت به مازاد ۳۳۰۰۰ کیلو متر کارکرد هرفصل معادل ۵ریال‌برای هرکیلو متر اضافی .
آخر زمستان (شب‌عید) نسبت‌به مازاد ۲۵۰۰۰ کیلو متر کارکرد زمستان معادل ۵ریال برای هرکیلومتر اضافی .

ب: شرایط
۱- حداقل سن ۳۵ سال تمام
۲- نداشتن پیشینه بد
۳- داشتن گواهینامه پایه یك رانندگی بانضمام دفترچه سبك و سنگین
۴- داشتن برگ‌خاتمه خدمت و یا معافی دائم غیرپزشکی
۵- سپردن تضمین کافی جهت‌خسارات وارده به شرکت و حداقل کارکرد ماهیانه
داوطلبین واجد شرایط جهت‌آزمایش رانندگی همه روزه باستثناء روزهای پنجشنبه و جمعه بین‌ساعات۲ تا ۶ بعدازظهر با در دست داشتن اصل شناسنامه و گواهینامه و دیگر مدارك خواسته‌شده به محل ترمینال شرکت مدرن ترانس واقع در کیلومتر ۸ جاده ساوه (بعداز کمپینك‌گل صحرا) جنب کارخانه پیله مراجعه‌نمایند

خانه‌شمارا بخارجیان اجاره‌میدهیم

مؤسسه امپایر ۲۳۷۵۰۰
خانه بخارجیان اجاره میدهد
۲۳۸۹۵۵-۲۳۲۲۲۲

مؤسسه امور بخارجیان
مرکزاجاره تخت‌شیشه‌جنب‌بانک‌ملی
۷۵۱۷۸۲-۷۵۲۳۵۸

ZAFAR
مؤسسه ظفر
سریعترین مرکز اجاره خانه بخارجیان جاده میدهد
تلفنهای ۲۲۵۵۰۴
۲۲۷۷۴۶-۲۲۸۵۸۹

سازمان مسکن پارس
مرکز ۸۵۳۸۵۳
۸۴۸۴۲۴
اجاره ۸۵۷۵۸۵
بخارجیان

تهیه مسکن کندو

سریع ویلا وآپارتمان‌به خارجیان اجاره میدهد ـ ۲۲۷۶۳۸ـ۲۲۷۶۳۹

ویلا و آپارتمان شما را درشمال شهربخارجیان اجاره میدهیم تلفن ۸۳۲۴۴۰

شرکت هماهنگی خدمات

شخصایا توسط آژانس مورد نظر مشخصات دفاتر کار و محل‌های مسکونی را منحصرا برای اجاره بخارجیان بدایره منازل این شرکت اعلام فرمائید ۶۲۲۴۷۰ و ۶۲۲۴۳۰

آژانس بین‌الملل

اجاره هر نوع مستغلات بخارجیان مبله و غیر مبله در شهر و شمیرانات ۸۳۰۸۴۱ ۸۳۰۸۴۲

آژانس بازاریابی
اوزیری
۸۳۳۹۱۲
۶۵۶۹۵۷

۲۴ ساعته اجاره بخارجیان
بابازده سال تجربه
مرکز خرید و فروش
۸۴۶۱۶۳
۸۵۶۱۷۴
سازمان پیازنقش‌های توخ با امتیاز

۸۲۹۷۶۶-۸۲۵۱۲۰
سازمان کورش
اجاره منازل بخارجیان

تهیه مسکن برج

ویلا آپارتمان شما را در اسرع وقت به خارجیان اجاره میدهد ۶۲۶۷۱۰و ۶۲۳۳۷۷

۸۲۴۹۵۳
سازمان نیازمندیهای خارجیان
خانه‌شمارابه‌خارجیان اجاره‌میدهد
۸۲۷۹۰۱-۸۳۸۱۰۶

ایران مسکن
باولین تلفن مستغلات شمارا بخارجیان اجاره واداره است
۲۳۰۸۴۴-۲۳۰۲۷۳

پیشتاز
پیشتاز اجاره به‌خارجیان
۳۱۷۷۴۲-۳۹۱۰۵۵

سازمان خدمات مسکن
مرکزاجاره‌بخارجیات - ۹۳۶۲۷۸

باکمال مسرت روز تاریخی

چهارم آبان

میلاد مسعود اعلیحضرت همایون شاهنشاه آریامهر

و

سالروز فرخنده آئین تاجگذاری

اعلیحضرتین را بملت ایران تبریک میگوئیم

رئیس اتاق اصناف شهرضا - جلال دباغ

خجسته میلاد همایونی

و سالگرد فرخنده تاجگذاری را به پیشگاه

شاهنشاه آریامهر

و

علیاحضرت شهبانوی نیکوکار

و ملت قهرمان ایران تبریک میگوید.

مدیر و کارکنان

شرکت سهامی زمزم اصفهان کارخانه پپسی کولا

باکمال مسرت روز تاریخی

چهارم آبان

میلاد مسعود اعلیحضرت همایون شاهنشاه آریامهر

و

سالروز فرخنده آئین تاجگذاری

اعلیحضرتین را بملت ایران تبریک میگوئیم

هیئت مدیره و کارکنان شرکت سهامی خاص

ریسندگی و بافندگی نجف آباد

باکمال مسرت روز تاریخی

چهارم آبان

میلاد مسعود شاهنشاه آریامهر

و سالروز فرخنده آئین تاجگذاری

اعلیحضرتین

را بملت ایران تبریک میگوید

مسجد سلیمان: بغز پطروسیان و سیروس امین

باکمال مسرت روز تاریخی

چهارم آبان

میلاد مسعود اعلیحضرت همایون شاهنشاه آریامهر

و

سالروز فرخنده آئین تاجگذاری

اعلیحضرتین را بملت ایران تبریک میگوئیم

خرمشهر شرکت کشتیرانی سیلند با مسئولیت محدود

عایشان

باکمال مسرت روز تاریخی

چهارم آبان

میلاد مسعود شاهنشاه آریامهر

و سالروز فرخنده آئین تاجگذاری

اعلیحضرتین

را بملت ایران تبریک میگوید

هیئت مدیره و کارکنان هتل کورش اصفهان

باکمال افتخار و سرور میلاد مسعود همایونی

و سالگرد آئین فرخنده تاجگذاری

شاهنشاه آریامهر

و

علیاحضرت شهبانوی ایران

را بهم وطنان عزیز تبریک و شادباش میگوئیم

از طرف اصناف شهرستان اهواز - معاون اقتصادی و

شهری شهرداری اهواز - ایرج محبوبی

خجسته میلاد همایونی

و سالگرد فرخنده تاجگذاری را به پیشگاه

شاهنشاه آریامهر

و

علیاحضرت شهبانوی نیکوکار

و ملت قهرمان ایران تبریک میگوید.

نجف آباد:

سندیکای کارگران کارخانه میهن باف نجف آباد

باکمال مسرت روز تاریخی

چهارم آبان

میلاد مسعود اعلیحضرت همایون شاهنشاه آریامهر

و

سالروز فرخنده آئین تاجگذاری

اعلیحضرتین را بملت ایران تبریک میگوئیم

شهرضا - از طرف کارمندان و کارگران کارخانه

ریسندگی نوین شهرضا - برادران حریری

نیازمندیهای اطلاعات

برای دادن آگهی تلفنی باشماره‌های ذیل تماس حاصل فرمائید

تلفنهای: ۳۰۳۷۰۲-۳۱۱۲۱۹-۳۱۱۲۲۵-۳۱۱۲۲۴

SIEMENS

زیمنس شرکت سهامی خاص تاسیساتی

جهت کادر فنی خود در تهران و شهرستانها تعدادی مونتور برق و آهنگر مونتاژ را استخدام می‌نماید.
متقاضیان می توانند ازساعت۸ صبح تا ۱۲ خود را به کارگزینی شرکت زیمنس واقع در خیابان تخت جمشید شماره ۳۲ معرفی نمایند.

آگهی استخدام

صنایع کاغذسازی نوظهور افراد مشروحه زیر را باحقوق ومزایای عالی جهت کار در نوبت کاری به همکاری دعوت مینماید

۱ـ انباردار لوازم یدکی

آشنایی به زبان انگلیسی و پنج سال تجربه کار در کارخانجات تولیدی.

۲ـ نگهبان

داشتن حداقل ششم ابتدائی و ۲ سال سابقه کار در کارخانجات تولیدی

۳ـ کارگر ساده:

(جهت آموزش متصدی ماشین)

تحصیلات حدود ششم ابتدائی.
داشتن کارت خاتمه‌خدمت یامعافیت‌غیرپزشکی لازمه استخدام بوده ومتقاضیان میتوانند با در دست داشتن مدارك استخدامی همه روزه‌ازساعت ۸صبح الی ۱۲ ظهر به کارگزینی واقع در جاده قدیم کرج پشت کارخانه شیرپاستو ریزه خیابان ۲۴متری‌رضا شاه‌کبیر (خیابان کارتن سازی) مراجعه نمائید.

شرکت ملی نفت ایران

آگهی استخدام کارمند

شرکت ملی نفت ایران جهت‌خدمت‌در کادر بهداری وبهداشت خود در شهرهای مناطق نفت‌خیز خوزستان‌به تعدادی کارمند با شرایط زیر نیازمند می‌باشد.

شرایط عمومی

۱ـ ملیت ایرانی
۲ـ شاغل نبودن در سازمان های دولتی و یا موسسات وابسته به‌آن
۳ـ دارا بودن برك خاتمه خدمت‌یامعافیت از خدمت وظیفه عمومی
۴ـ آشنائی بزبان انگلیسی.

شرایط پزشك عمومی ـ روانپزشك ـ متخصص بیماریهای داخلی

۱ـ دارا بودن درجه دکترای‌پزشکی‌ـ‌روانپزشکی ـ تخصص در بیماریهای داخلی
۲ـ حداقل دوسال تجربه دروشته‌مربوطه
۳ـ حداکثر سن ۴۰ سال

شرایط فیزیو تراپیست

۱ـ دارا بودن درجه لیسانس دررشته فیزیوتراپی
۲ـ حداکثر سن ۳۵ سال

شرایط بهیار

۱ـ دارا بودن دیپلم بهیاری
۲ـ حداکثر سن ۳۰ سال

شرایط بازرس بهداشت

۱ـ دارا بودن دیپلم کامل متوسطه (طبیعی ـ ریاضی)
۲ـ حداکثر سن ۳۰ سال
۳ـ برك خاتمه خدمت سپاهی بهداشت

متقاضیان واجد شرایط میتوانندهمراه با فتوکپی مدارك مربوطه ـ چهار قطعه عکس وفتوکپی شناسنامه‌ظرف مدت سه هفته از تاریخ انتشار این آگهی روزهای‌شنبه تاچهارشنبه‌از ساعت ۸ صبح تا ۱۱ به اداره استخدام و کاریابی شرکت ملی‌نفت‌ایران واقع در تهران ـ خیابان کاخ شمالی ـ شماره ۷۶ مراجعه نمایند.
متقاضیان محلی و افراد با تجربه‌حق تقدم خواهند داشت.

استخدام

فروشنده آرایشی وبهداشتی

۲۰ نفر فروشنده لوازم آرایشی و بهداشتی با داشتن تحصیلات حدود سیکل و با سابقه با مزایا و پورسانتاژ و جوایز فروش استخدام میشوند.
موتورسیکلت برای رفت‌وآمد از طرف‌شرکت در اختیار فروشندگان مزبور گذاشته می‌شود.
داشتن برك انجام خدمت نظام‌وظیفه‌یا معافی ضروری است.
لطفا از ساعت ۴ تا ۸ بعدازظهر به‌آدرس یوسف‌آباد خیابان محمدرضاشاه نبش خیابان ۴۶ پلاك ۳۶۴شرکت شاتودوبوته مراجعه‌نمایند

شرکت رنگسازی هاویلوکس استخدام‌مینماید

۱ـ راننده

با گواهینامه پایه دوم شخصی یا دو همگانی (که حداقل سه سال از تاریخ صدور گواهینامه گذشته باشد)

۲ـ کارگر ساده

(حداقل دریافتی ماهیانه ۹۰۰۰ ریال)

با سواد خواندن و نوشتن
متقاضیان میتوانند همه روزه (به استثنای‌روز های تعطیل) بادردست داشتن برك پایان خدمت یا معافی دائم غیر پزشکی بکارگزینی شرکت‌واقع در کیلومتر ۱۵ جاده مخصوص کرج ،ایستگاه کیم. شرکت رنگسازی هاویلوکس‌مراجعه‌نمایند

آگهی استخدام

کارخانجات ویتاما جهت سرپرستی کارگران در شیفت های مختلف چند نفر سرپرست با شرایط زیر استخدام مینماید.
۱ـ درجه‌دار بازنشسته ارتش
۲ـ حداکثر سن ۴۵ سال
۳ـ حاضر به کار در شیفت های مختلف
۴ـ قدرت سرپرستی کارگران
داوطلبین میتوانند از ساعت ۸ صبح تا ۲بعد از ظهر به کارگزینی کارخانه واقع در جاده‌جنوبی کرج کیلومتر یازده مراجعه نمایند. ۱ـ۲

فروشنده

تعدادی فروشنده سیار که‌حداکثر ۳۰ سال و پایه تحصیلات تا دیپلم باشد مورد احتیاج است.
داوطلبین مشخصات کامل خود را با ذکر سوابق کاری و یك‌قطعه عکس‌به نشانی‌صندوق پستی تهران شماره ۴۰ ارسال دارند

قابل توجه جویندگان کار

مرکز دریابی‌و اشتغال دزفول به تعداد ۲۰۰۰ نفر کارگر ساده جهت اشتغال بکار در بخش کشاورزی نیاز دارد از جویندگان کار دعوت می شود جهت مصاحبه و همچنین کسب اطلاعات بیشتر به نزدیکترین مرکز کار یابی و اشتغال محل سکونت خود مراجعه نمایند.
م الف ۱۸۹۲۳ ۱ـ۳

اداره کل اشتغال وزارت کار و امور اجتماعی

DURAL

شرکت دورال جهت گسترش و تکمیل کادر دفتر مرکزی خودبرای کار تمام وقت بهمکاری افراد زیر نیازمند است:

۱ـ کارمند دیپلمه شش نفر برای حسابداری ـ فروش ـ دفتر فنی (نقشه‌کشی) وتکمیل
۲ـ ماشین نویس فارسی ولاتین دارای یکسال سابقه کار وآشنابه امور دفتری
۳ـ تلفنچی: دارای حداقل یکسال سابقه کار

از واجدین‌شرایط‌تقاضا میشود جهت‌مصاحبه از ساعت ۹الی ۱۲ صبح به‌امور اداری شرکت واقع در خیابان محمد رضا شاه (یوسف‌آباد) ایستگاه اول شماره ۶۸ مراجعه نمایند.

استخدام

شرکت صنایع برودتی لرستان استخدام میکند

۱ـ تلفنچی مسلط بتایپ فارسی
۲ـ حسابدار با سابقه ۵ نفر
۳ـ کارگر ساخت اسکلت فلزی ۲۰ نفر
۴ـ کارگر ساده ۱۰ نفر

لطفا از ساعت ۸ صبح الی ۴٫۵ بعدازظهر به دفتر شرکت واقع در خیابان ثریا شماره ۱۵۰ و یا تلفن ۷ـ۸۲۷۸۷۶ مراجعه نمائید.

آگهی استخدام

شرکت مهندسی تکنوکار جهت اجرای پروژه ساختمانی دربندر بوشهر تعدادی کارگر برقکار رابه همکاری دعوت می‌نماید.
از داوطلبین خواهشمند است‌به دفتر مرکزی واقع در تخت‌طاوس اول میرعماد شماره ۲مراجعه فرمایند.

آگهی استخدام

برای نظارت کارگاه در نزدیکی تهران احتیاج بیك نفر مهندس سیویل با بیش از ۵سال‌سابقه کار و تکنیسین تاسیسات برق با بیش از ۵سال سابقه کار میباشد

مهندسان مشاور بنیان

تلفن ۸۹۸۷۴۶ و ۸۹۸۷۴۷ و۸۹۳۶۵۲

نیروی دریائی شاهنشاهی

آگهی استخدام

نیروی دریائی شاهنشاهی تعدادی غیر نظامی لیسانس زبان و مترجم زبان انگلیسی را با حقوق ومزایای مکفی جهت خدمت در پایگاه دریائی بندرپهلوی استخدام مینماید.
داوطلبان می توانند برای کسب اطلاعات بیشتروثبت نام‌بمدیریت استخدام خیابان‌سپهبد زاهدی جنب‌مسجد الرحمن مراجعه نمایند.

شرکت سهامی (خاص) پخش البرز استخدام می کند

ردیف عنوان شغل	تحصیلات	محل خدمت	سایر شرایط
۱ـ حسابرس	دیپلم ریاضی	تهران ـ خیابان نادری	داشتن دو سال سابقه حسابداری یا حسابرسی و قادر به مسافرت بشهرستانها
۲ـ پرسشگر	دیپلم ریاضی	تهران ـ خیابان نادری	قادر بمسافرت بشهرستانها
۳ـ کارمند اداری	دیپلم ریاضی یا طبیعی	تهران ـ خیابان نادری	حداکثر سن ۳۰ سال
۴ـ کارمند حسابداری	دیپلم ریاضی یا طبیعی	تهران ـ خیابان فخرآباد	حداکثر سن ۳۰ سال
۵ـ نگهبان	ششم ابتدائی	تهران ـ تهرانپارس	حداکثر سن ۳۰ سال
۶ـ کمك راننده	ششم ابتدائی	تهران ـ فخرآباد	حداکثر سن ۳۰ سال
۷ـ مستخدم	ابتدائی	تهران ـ تهرانپارس	حداکثر سن ۳۰ سال
۸ـ کارگر بسته‌بند	ابتدائی	تهران ـ خیابان فخرآباد	حداکثر سن ۳۰ سال

لطفا از متقاضیان دعوت می‌شود که به خیابان نادری،خیابان مسعود سعد ساختمان یزدانی آقای فیروزی مراجعه نمایند.

فروشنده داروئی

سازمان فروش و تبلیغات دارونی شرکت خوراك (سهامی خاص) جهت توسعه و تکمیل کادر فروش خود عده‌ای از افراد علاقمندبه‌کار فروش وفعالیت در یك سازمان مطمئن و پیشرو را پس از آموزش در یك دوره کوتاه مدت بااستفاده‌از حقوق بعنوان فروشنده دارونی با حقوق و جوایز جالب‌فروش‌درتهران استخدام میکند.
تحصیلات داوطلبان باید حدود سیکل دوم بوده و قادر به سوار شدن موتوروهمچنین سپردن‌تضمین باشند سن داوطلبان نباید بیشتر از ۲۵ سال باشد.
واجدین شرایط میتوانند روزیکشنبه ۹ر۸ر۳۵ بین ساعت ۹صبح‌تا ۱۲ ظهر و ۵تا ۶ بعداز ظهر به محل سازمان فروش و تبلیغات دارونی شرکت‌واقع دربلوار الیزابت خیابان ۲۱ آذر شماره ۲۱مراجعه نمایند

سازمان انرژی اتمی ایران

سازمان انرژی اتمی ایران تعدادی بورس تحصیلی اعطامینماید

سازمان انرژی اتمی ایران از دارندگان درجه لیسانس که مایل به ادامه تحصیل برای اخذ درجه فوق‌لیسانس در یکی از رشته های زمین شناسی، معدن، اقیانوس‌شناسی، متالورژی، زیست شناسی و محیط زیست هستند با شرایط ذیل برای ایفاء بورس تحصیلی بمصاحبه‌دعوت می‌نماید.
۱ـ برك خاتمه خدمت یا معافی نظام وظیفه یا معافی تحصیلی
۲ـ معدل از ۲ر۷ ببالا
۳ـ سپردن تعهد خدمت
۴ـ حداکثر سن ۲۷ سال
۵ـ دارا بودن پذیرش در یکی ازرشته‌های فوق از یکی‌از دانشگاه های معتبر آمریکا، اروپا و یاتوانائی اخذ پذیرش.
واجدین شرایط می توانند همه روزه بعداز ظهر ها بجز پنجشنبه ها وروزهای‌تعطیل تاپایان‌روزچهارشنبه ۱۹ آبانماه جاری به واحد آموزش سازمان انرژی اتمی ایران واقع در خیابان‌کریمخان زند ـ خیابان زاهد شماره ۷۹ مراجعه فرمایند. آ ـ ۵۳۹

آگهی استخدام بطور خرید خدمت

ژاندارمری کشور شاهنشاهی بخدمات افراد زیر بمنظور اشتغال بکار در ادارات مرکزی (تهران) نیازمند است:
داوطلبانی که سن آنان بین۱۸ تا ۴۰ سال تمام بوده و دارای برك معافیت قانونی یا پایان خدمت وظیفه می باشندمی توانندتا تامین‌احتیاجات همه‌روزه باستثنای ایام تعطیل با در دست داشتن فتوکپی مدرك تحصیلی فتوکپی برك معافی یا پایان خدمت‌وظیفه و ۳ قطعه عکس به نشانی میدان ۲۴اسفند اول خیابان‌سی‌متری‌ستاد ژاندارمری کشور شاهنشاهی (آجودانی‌ـ دایره غیرنظامیان)مراجعه نمایند.
۱ـ پزشك عمومی
۲ـ لیسانس حسابداری
۳ـ مترجم زبان فرانسه
۴ـ ماشین نویس دیپلم یا سیکل
۵ـ رسام ونقشه‌کش
۶ـ تلفنچی آشنا بزبان انگلیسی
۷ـ خطاط
۸ـ کارمند دیپلم وارد بامور بایگانی وپرسنلی
۹ـ دیپلم فنی (تکنیسین غرفه لابراتوار)
۱۰ـ انباردار
۱۱ـ متخصص موتور برق ـ بناء ـ رنك‌کار ـ تودوز هواپیما ـ باغبان ـ کمك متخصص آزمایش موتور ـ متصدی و مسئول شارژ باطری ـ صافکار ـ راننده.
توضیح: متصدیان مشاغل ردیف ۱۱ در صورت داشتن مدارك تحصیلی ششم ابتدائی حق تقدم خواهند داشت.
ژاندارمری کشور شاهنشاهی م الف ۱۸۹۲

کلاژ

شاهکار صنایع آلمان

آب گرم دائم با مصرف کم
نصب در کمترین مدت

برای کسب اطلاع بیشتر از نمایشگاه مادر تماس فرمائید
نمایندگی پخش: آروین الکتریک. تهران خیابان شاه ساختمان کاپو تلفن: ۶۴۲۳۳۵

نیازمندی‌های اطلاعات
تلفنی آگهی قبول میکند
تلفنهای ۳۱۱۲۲۵-۳۱۱۲۲۴
۳۱۱۲۳۰-۳۱۱۲۲۹

آگهی استخدام

شرکت سهامی تولید وانتقال نیروی برق ایران (توانیر) وابسته به وزارت نیرو بمنظور تامین نیروی انسانی مورد نیاز نیروگاههای زرند کرمان و سرچشمه افرادی را که واجد شرایط مندرج در جدول زیر باشند از طریق آزمایش و مصاحبه انتخاب واستخدام مینماید.

ردیف عنوان شغل	مدرک تحصیلی	سایر شرایط
۱ ـ کارگر متخصص تعمیرات توربین ـ دیگ بخار	سوم متوسطه یا دارا بودن پایان تحصیلات ابتدائی با ۳ سال سابقه کار	٤ سال تجربه درامور مربوطه
۲ ـ سرآشپز	پایان تحصیلات ابتدائی	〃 〃 〃 〃
۳ ـ آشپز	〃 〃 〃	۲ سال تجربه درامور امربوطه
٤ ـ میزبان ـ پیشخدمت و نظافتچی	〃 〃 〃	یکسال تجربه در امور مربوطه
٥ ـ باغبان	〃 〃 〃	آشنائی و تجربه کافی در امور مربوطه
٦ ـ کارگر تعمیرات الکتریک سنگین و مولدهای کمکی	سوم متوسطه یا دارا بودن پایان تحصیلات ابتدائی با ۳ سال سابقه کار	〃 〃 〃 〃 〃
۷ ـ آهنگر ـ حلبی‌ساز ـ لوله‌کش	پایان تحصیلات ابتدائی	〃 〃 〃 〃 〃
۸ ـ کارگر تحویل سوخت توربین گاز	پایان تحصیلات ابتدائی	〃 〃 〃 〃 〃
۹ ـ کارگر تصفیه‌خانه	〃 〃 〃	〃 〃 〃 〃 〃
۱۰ ـ کارگر متخصص آهکسازی	〃 〃 〃	〃 〃 〃 〃 〃
۱۱ ـ کارگر آهکسازی	چهارم ابتدائی یا دوره دوم پیکار با بیسوادی	〃 〃 〃 〃 〃
۱۲ ـ مایتکار	پایان تحصیلات ابتدائی	〃 〃 〃 〃 〃
۱۳ ـ کارگر متخصص توربین ـ دیگ‌بخار	سوم متوسطه یا دارا بودن پایان تحصیلات ابتدائی با ۳ سال سابقه کار	〃 〃 〃 〃 〃
۱٤ ـ راننده	پایان تحصیلات ابتدائی	دارا بودن گواهینامه رانندگی پایه یکم یا دوم همگانی
۱٥ ـ فرزکار	سوم متوسطه یا پایان تحصیلات ابتدائی با ۳ سال سابقه کار	آشنائی و تجربه کافی در امور مربوطه
۱٦ ـ مربی زن	دیپلم کامل متوسطه	آشنائی به امور مربی‌گری در مهد کودک
۱۷ ـ خدمتکار زن	ششم ابتدائی	ـ

داوطلبان واجد شرایط میتوانند بمنظور ثبتنام وکسب اطلاعات بیشتر روزهای شنبه ۱۰ر۸ر۳۵ ، یکشنبه ۱٦ر۸ر۳۵ و دوشنبه ۱۷ر۸ر۳۵ با همراه داشتن مدارک زیر در شهرستان کرمان به دفتر واحد انتقال نیرو واقع در خیابان شهناز چهارراه طهماسبی مراجعه نمایند.

۱ـ اصل و فتوکپی شناسنامه
۲ـ اصل و فتوکپی کارت پایان خدمت وظیفه یا معافی دائم.
۳ـ اصل و فتوکپی آخرین مدرک تحصیلی
٤ـ گواهی سابقه کار
٥ـ عکس ٤×۳ دو قطعه

نیروی دریائی شاهنشاهی

خواندن تاریخ بتنهائی کافی نیست

با پیوستن به دلاوران دریا و خدمت درروی مدرنترین یکانهای هوائی درساختن تاریخ پرافتخار نیروی دریائی شاهنشاهی شناور سطحی وزیرسطحی و شریك شوید.

نیروی دریائی شاهنشاهی برای تکمیل کادر درجه داری خود تعدادی داوطلب (پسر) بامدرك قبولی سوم متوسطه یا پایان دوره راهنمائی استخدام و پس از موفقیت در آزمایشات لازم و طی آموزش مقدماتی نظامی و زبان خارجی در ایران برای تکمیل دوره های تخصصی و ماموریت بخارج از کشور اعزام مینماید.

داوطلبینی که سن آنها بین ۱۵ تا ۲۰ سال تمام باشد میتوانند همه روزه بجز ایام تعطیل و پنجشنبه‌ها با در دست داشتن آخرین مدرك تحصیلی و اصل شناسنامه ویك قطعه عکس ٤×۳ بمعاونت پرسنلی نیروی دریائی شاهنشاهی واقع در تهران خیابان سپهبد زاهدی جنب مسجد الرحمن ویا به پایگاهها و نمایندگی های نیروی دریائی شاهنشاهی در شهرستانهای بندرپهلوی ، خرمشهر، بندرعباس، بوشهر، کرمانشاه ، رضائیه ، اصفهان، مشهد ، زاهدان ، شیراز ، کرمان ، همدان وتبریز مراجعه نمایند.

شرکت ملی نفت ایران

شرکت ملی نفت ایران امور پخش

قابل توجه صاحبان دستگاههای حرارت مرکزی

بدین‌وسیله از کلیه دارندگان دستگاه های حرارت مرکزی (شوفاژ) که تاکنون کارت اشتراك برای تحویل نفت گاز دریافت نداشته‌اند ویا درمورد تامین احتیاجات خود بامشکلاتی مواجه‌می‌باشند درخواست مینماید بمنظور صدور کارت اشتراك وراهنمائی لازم بین ساعات ۸ تا ۱۲ صبح و ۱ تا ٤ بعدازظهر روز های شنبه الی چهارشنبه باتلفن شماره ۷٥٤۲۱٥ ـ تماس حاصل و یامستقیما به‌ناحیه فروش تهران این شرکت واقع در خیابان بهار تقاطع ثریامراجعه‌نمایند تاضمن صدور کارت نسبت به‌تحویل دفترچه راهنما نیز اقدام لازم بعمل‌آید.

ضمنا بمنظورهمکاری بااین‌شرکت وبرای جلوگیری از تراکم‌درخواستهائی که ممکن است منجر به‌تاخیر در تحویل نفت گاز گردد از عموم مصرف کنندگان درخواست میشود ازهم اکنون بامراجعه بعاملین که کارت اشتراك ازآنهادریافت نموده‌اند نسبت به‌پرکردن مخازن دستگاه‌های حرارتی خود قبل از شروع فصل بارندگی وسرما اقدام فرمایند.

م‌الف ۱۸۲۰۷

قابل توجه خریداران ووارد کنندگان اتومبیل از کشور آلمان

این شرکت سرویس تازه‌ای با نرخ مناسب برای حمل اتومبیلهای سواری با کامیونهای آلمانی ویژه حمل اتومبیل ، دائر نموده است.
کامیونها توسط رانندگان آلمانی در مدت ۱۰ روز از آلمان بتهران وارد میگردند.
خواهشمند است جهت کسب اطلاع بیشتر با تلفنهای ٦۹ـ ۸٥۹۰٥۰ تماس بگیرید.

شرکت میلیتزر مونش ـ
پرس ترانسپورت بار

صاحبان صنایع وبازرگانان کشور

الاخاء

تنها مجله عربی زبان ایران
ازگروه نشریات مؤسسه اطلاعات
باداشتن نمایندگی در ۲۱ کشور عربی،
روزهای شنبه منتشر میشود

AGRONOMIST

AN international company requires a full-time agronomist. Candidates must be of Iranian nationality, speaking fluent English, having completed their military service and willing to travel extensively. Please call 685691, 8 a.m. till 4 p.m.

اطلاعات بانوان
سه‌شنبه‌ها منتشر
میشود

شرکت مهندسی تکنوکار
یك خانم آشنا بزبان انگلیسی جهت تلفنچی استخدام مینماید:
آدرس تخت‌طاوس نبش میرعماد شماره ۲ طبقه سوم مراجعه فرمایند.

قابل توجه مالکین ساختمانهای بزرگ

سازمان انرژی اتمی ایران جهت واحدهای تابعه خود احتیاج به ساختمانهای مناسب دارد.
مالکینی که ساختمانهای آنها آماده تحویل بوده ویا بزودی آماده میگردد ومایل به اجاره دادن ساختمان خود هستند می توانند همه روزه از ساعت ۸ صبح الی ٥ بعداز ظهر با تلفن ۸۹۱۱٤٤ تماس حاصل نموده پیشنهاد خودرا ارائه دهند.

فروش بازارچه کوروش
مغازه های این بازارچه واگذار میشود
نشانی خیابان پهلوی جنب هتل میامی
تلفن ٦۲٥٤۰۳

یك شرکت بازرگانی و مشاورتی
که عهده‌دار نصب‌وراه‌اندازی دستگاههای‌فنی میباشد نیازمند باستفاده‌ازخدمات چندنفردیپلمه فنی هنرستان صنعتی رشته مکانیك است از داوطلبین تقاضا میشود باشماره ٦۲۸۳۹۳ تماس حاصل فرمائید.

کامیونهای باری
کامیون های باری با تریلی و بدون تریلی با راننده با حداکثر ظرفیت ۲٤ تن با قیمت های غیر قابل رقابت‌برای فروش برای کسب‌اطلاعات بیشتر و گرفتن کاتالوك به شرکت کاریبو با مسئولیت محدود ، خیابان‌سنائی کوچه شانزدهم شماره ۷طبقه دوم تلفن ۸۳۷۲۳۰ مراجعه شود

قابل توجه موسسات ومدارس، شرکتها وادارات

جهت تکمیل سرویس های خود از سری جدید مینی‌بوس های ۲۱ نفره مرسدس‌بنز باکولر و بدون‌کولر تحویل فوری ـ خریداری فرمائید.

نقدواقساط

اخوان گلپایگانی
نشانی : انتهای خیابان شاهپور بعد از چهارراه مختاری پارکینك اتوتوکل تلفن های :
۵۲۱۷۸۹-۵۲۰۴۷۱

دکتر ستار اعلم
از مسافرت خارج مراجعت نموده و در مطب جدید خود به آدرس زیر.
انتهای خیابان فیشرآباد (سپهبد زاهدی) اول نادرشاه بسمت شمال دست راست شماره ۳ بعداز ظهر ها با تعیین وقت قبلی از مریضهای محترم پذیرائی مینماید. تلفن ۸۲٤٦٦٤

جنرال
آبگرمکن برقی ٤ کیلوواتی ساخت خودرا به‌خواستاران عرضه‌مینماید

تغییر محل
شرکت صنعتی فرد ایران . حداد زاده
ترازو ، قپان ، باسکول
نمایشگاه و فروشگاه جدید
خیابان خیام ـ جنب روزنامه اطلاعات شماره ۸٥۰ تلفن ۳۰٤۲۸٦ و۳۰۲۸۲۲
کارخانه: کیلومتر ۹ جاده مخصوص کرج مقابل بستنی کیم . خیابان نوریانی

آگهی
برای اطلاع وارد کنندگان لوازم برق

برحسب تقاضا و تمایل عده زیادی از وارد ـ کنندگان لوازم برق در نظر گرفته شدکه اتحادیه از صنف مزبور وابسته باتاق بازرگانی و صنایع ومعادن ایران تشکیل یابد بنابراین اساسنامه اتحادیه‌بامشورت اتاق بازرگانی و صنایع‌ومعادن ایران‌در تاریخ ۲٦ مهرماه ۲٥۳٥ در جلسه‌ای‌که دراتاق با شرکت هیئت موسسین منعقد بود تنظیم گردید بنابراین باستحضار کلیه وارد ـ کنندگان لوازم برق میرساند که درصورت تمایل بقبول عضویت اتحادیه از تاریخ‌انتشار این‌آگهی تا مدت بیست روز میتوانند باتاق بازرگانی وصنایع ومعادن ایران تخت‌جمشید شماره ۲٥٤ طبقه هشتم قسمت سندیکاهاواتحادیه هامراجعه وبا پرداخت حق ورودیه باارائه فتوکپی کارت بازرگانی ودوقطعه عکس ورونوشت یافتوکپی شناسنامه کارت عضویت دریافت دارند تاتاریخ تشکیل مجمع عمومی اتحادیه برای تصویب ـ اساسنامه‌وانتخاب هیئت مدیره بعدا باستحضار اعضای اتحادیه برسد.

هیئت مؤسسین واتحادیه
واردکنندگان لوازم برق

فروش سالنهای پذیرائی سپهرمنش

سالن‌های پذیرائی سپهرمنش بادو پارکینك اختصاصی ـ ٥شماره‌تلفن ـ ٥پروانه‌کسب‌سالن‌ـ پذیرائی ـ کافه‌رستوران ـپارکینك‌ـسالن‌آرایش استودیو عکاسی ـ سردخانه ۳۰ تنی آماده بهره‌برداری ـ بادو برق سه‌فاز ۱۰۰ آمپرویکعدد جنرال موتور ٤۰ کیلووات وشوفاژ.
وتلویزیون های مداربسته
برای تمام سالنها
ومنزل شخصی ومجلل
جنب باشگاه سپهرمنش
واقع در خیابان شهباز بعلت تغییر شغل فورا بفروش میرسد.
طالبین به تلفنهای ۳٥٦۰٥۰ و ۳٥٥۹۸۹و ۳٥۲۹٤۸ تماس و یا به آدرس فوق مراجعه نمایند.

جشن فارغ‌التحصیلی دانشگاه صنعتی آریامهر
جشن فارغ‌التحصیلی دوره هفتم و مراسم یازدهمین سال تاسیس دانشگاه صنعتی آریامهر ساعت٥ بعدازظهر روز سه‌شنبه۱۱ آبانماه۲٥۳٥ در دانشگاه برگزار میشود. کلیه فارغ‌التحصیلان میتوانند برای دریافت کارت ورودی با روابط عمومی دانشگاه (تلفن ۹۷٥۰٥۱) تماس بگیرند صرف نهار ساعت۱ وتوزیع لباسهای فارغ‌ـ التحصیلی ساعت ۳ بعداز ظهر خواهد بود.
معاون آموزشی و دانشجوئی
دانشگاه صنعتی آریامهر

وزارت راه و ترابری
سازمان بنادر و کشتیرانی

آگهی مناقصه ۲۰۱ـ ۳٥ مکرر
سازمان بنادر و کشتیرانی انجام سرویس و تعمیرات یکساله۱۸۰دستگاه تجهیزات‌مخابراتی مرکز و بنادر تابعه را به مناقصه میگذارد.
متقاضیان شرکت در مناقصه میتوانند برای کسب اطلاعات بیشتر و دریافت شرائط و مشخصات مناقصه از تاریخ ۹ر۸ر۲٥۳٥ لغایت ۱٥ر۸ر۲٥۳٥ با در دست داشتن معرفی‌نامه به دفترواحد اداری‌ومالی سازمان‌بنادر وکشتیرانی واقع درخیابان شاهرضا شماره ۲٦۲ مراجعه فرمایند.
م‌الف ۱۸٤۳٦
سازمان بنادر وکشتیرانی

مقارن باجشنهای میلادفرخنده شاهنشاه آریامهرودرسالروزتشکیل شرکت رنگسازی ایران

کارکنان کارخانجات رنگسازی ایران آئین ملی بزرگداشت ۵۰ سال شاهنشاهی پهلوی راگرامی داشتند

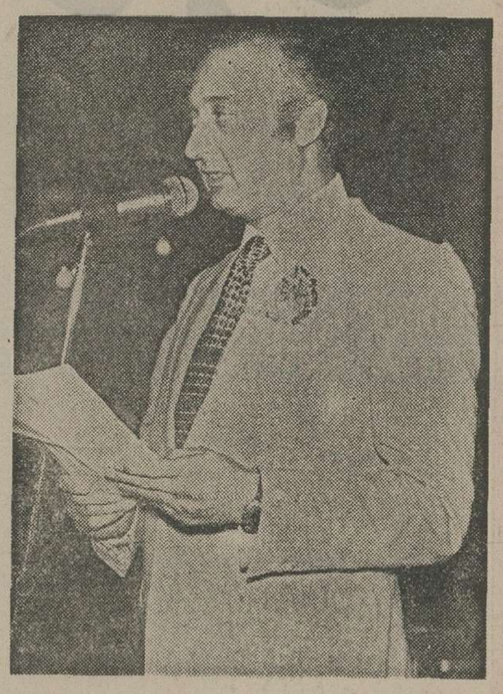

★ آقای مهندس ارسطو صانعی مدیر عامل شرکت رنگسازی‌ایران طی نطق مبسوطی اظهار داشت : کشور عزیز ما در عصرشاهنشاهی پرافتخار پهلوی و تحت رهبریهای خردمندانه شاهنشاه آریامهر به پیشرفتها و ترقیات اعجاب‌انگیزی دست یافت .

کارکنان کارخانجات صنعتی رنگسازی ایران طی مراسم با شکوهی‌پنجاهمین‌سال‌شاهنشاهی سلسله پرافتخار پهلوی را در سالروز تاسیس‌این کارخانجات وتشکیل شرکت‌رنگسازی ایران جشن گرفتند .

این جشن شکوهمند مقارن با جشنهای میلادفرخنده شاهنشاه آریامهر در محل کارخانجات رنگسازی ایران واقع در کیلو متر ٦ جاده ساوه ترتیب یافت و در آن علاوه بر کارگران و کارمندان‌و همه کارکنان این‌واحد عظیم صنعتی‌و تولیدی، عده‌ای از شخصیتهای اقتصادی و صنعتی، گروهی‌از طبقات‌مختلف مردم نمایندگان اتاق بازرگانی وجمعی‌ازنمایندگان وگزارشگران وسائل ارتباط جمعی حضور داشتند. برنامه جشن با سلام شاهنشاهی آغاز شد ودرمحیطی گرم و صمیمانه و پرشور تا پاسی از شب گذشته ادامه‌یافت ابتدا آقای ارسطو صانعی‌مدیر عامل کارخانجات رنگسازی‌ایران پشت میکروفون قرار گرفت و سخنان مستدل ومهیجی‌باین شرح ایراد کرد :

سخنان مدیر عامل

حضار محترم- سروران‌گرامی- بانهایت مسرت و خوشوقتی‌از سوی خود واز جانب هیئت مدیره وکارکنان شرکت‌رنگسازی ایران تشریف‌فرمائی میهمانان و همکاران عزیز را باین جشن فرخنده که بمناسبت بزرگداشت پنجاهمین سال شاهنشاهی‌پهلوی ترتیب یافته‌بحضورتان خیرمقدم عرض می‌کنم مقدمتا باید به استحضار حضار محترم‌برسانم که قبل از دورسلطنت‌پرافتخار دودمان‌پهلوی‌کارخانه رنگسازی درایران وجود نداشت درآبان ماه ۱۳۱۸ یعنی ۳۷ سال قبل مرحوم پدرم احمد صانعی اقدام بتاسیس اولین کارخانه تولید رنگ در ایران نمود و تدریجا باکمک اولیای دولت‌شاهنشاهی و گرفتن وام از بانکهاکارخانه مذکور روز بروز گسترش پیدا کرد تااینکه امروز این واحد تولیدی‌درردیف یکی‌ازکارخانه های بزرگ ایران قرار گرفته است دراین پنجاه سال که از شاهنشاهی افتخار آفرین‌دودمان جلیل پهلوی میگذرد در سایه خدمات و فداکاریهای سردار بزرگ ایران رضا شاه کبیرو در پرتو راهنمائیهای مدبرانه رهنمودهای‌اندیشمند تاجدار عظیم‌الشان ایران شاهنشاه آریامهر به پیشرفتها و ترقیات اعجاب‌انگیز وتحسین‌آمیزکنونی دست یافته‌ایم ومراتب سپاس قلبی خودرا به پیشگاهش نثار می‌کنیم و در برابر ابتکارات خلاقه و رهنمودهای خردمندانه رهبر اندیشمند خود سر تعظیم فرود میاوریم. چرا که ملت ایران بیش از آنچه بتصورآید در پرتو راهنمائیهای خردمندانه شاهنشاه آریامهر به پیشرفتهای ترقی دست یافته است . اینک ماکارکنان شرکت رنگسازی‌ایران گردهم آمده‌ایم تا مراتب‌سپاس و قدردانی خودرا به پیشگاه مبارک شاهنشاه آریامهر تقدیم داریم، و از درگاه آفریدگارتوانا تندرستی‌و پیروزبختی‌اعلیحضرت همایون شاهنشاه آریامهر و علیاحضرت فرح‌پهلوی شهبانوی نیکوکار ایران و والاحضرت ولایتعهد نوردیدگان ملت‌ایران وبقاء شاهنشاهی پهلوی رااز درگاه خداوند یکتا مسئلت‌داریم.

اظهارات نماینده کارگران

بعد از سخنان آقای ارسطو صانعی عباس توسلی نماینده کارمندان شرکت رنگسازی‌ایران طی سخنانی اظهار داشت :

مهمانان گرامی- خانمهاو آقایان محترم- تشریف فرمائی حضار محترم در این جشن ملی کمه شادی ما بسیار افزوده‌ازصمیم قلب بحضورتان خیرمقدم عرض مینمایم .

بدون تردید این مسئله برای تمام مردم ایران روشن‌و مبرهن است وموجب کمال‌خوشوقتی است که کشور عزیز ما طی پنجاه سال یعنی از کودتای ۲۴۷۹ اعلیحضرت رضا شاه بزرگ تا دوران شاهنشاه‌آریامهر /شاهدچه‌دگرگونی‌های شگرف درتمامشئون مملکتی بوده‌است میتوان گفت مشروطیت و انقلاب شاه و مردم برای پیشرفت کشورمان مکمل یکدیگربوده‌اند. کارگران که قبل از انقلاب شاه ومردم از ثمرات دسترنج‌خود توشه بی مقدار نصیب داشتند پس از انقلاب ازتمام مزایای کارگری برخوردار شدند . از بیمه‌و بهداشت‌خود و خانواده‌اش استفاده می‌برد ازسود کارخانه سهیم گردیده وحتی دارای‌قوه خرید سهم از کارخانه‌گردیده. موقع رادر چنین‌روزباشکوهی مغتنم شمرده فرخنده میلاد با سعادت رهبر عالیقدر و عدالت گستر ایران شاهنشاه آریامهر را بعموم هموطنان و همکاران وکارگران عزیز تبریک وتهنیت عرض نموده‌بقای عمر وسلامت اعلیحضرت همایون شاهنشاه آریامهر را از خداوند بزرگ مسئلت داریم زنده باد شاهنشاه ایران- پاینده باد انقلاب شاه‌و مردم- پیروز باد پرچم شیر و خورشید ایران .

بعد از سخنرانی آقای توسلی نماینده کارمندان آقای محمد غلامحسینی نماینده کارگران شرکت‌رنگسازی ایران مراتب سپاس و حق‌شناسی کارگران را به پیشگاه شاهنشاه آریامهر تقدیم کرد .

★ آقای محمد غلامحسینی نماینده کارگران شرکت‌رنگسازی ایران مراتب سپاس و حق‌شناسی کارگران را به پیشگاه شاهنشاه آریامهر تقدیم کرد .

غلام‌حسینی نماینده کارگران پیرامون وضع کارگر در پنجاه سال‌شاهنشاهی دودمان پهلوی چنین گفت: همه می‌دانیم‌که‌این جشن یک سرور ملی وشادی عمومی است منکه بعنوان‌نماینده کارگر سخن میگویم سرافرازم بعرض برسانم . در پنجاهمین سال شاهنشاهی پرافتخار وپر برکت دودمان جلیل پهلوی مقایسه‌ای در باره امور کار و کارگری از حال و گذشته مارا بیناتر ومطالب را روشن‌تر می کند سطح درآمد یک‌فردکارگر از پائین‌ترین سطح درآمدها محسوب می‌شد.این شاهنشاه بزرگ ما بود که در منشور انقلاب شاه و مردم یک باره کارگرایرانی‌را ازعمق اجتماع بیرون‌کشیدو او رادرسطحی‌قرار داد که شایسته آن بود پس‌اگر گفته شود این جشن بخصوص دراین محل برای‌ما مفهوم‌خاص دارد برای اینست که یکی از ثمرات پنجاه سال شاهنشاهی پربار وپربرکت دودمان‌پهلوی را بیان کرده باشیم. که کارگر ایرانی از چنان پایه‌ای به چنین اعتباری دست یافته است،اینک سخنان خودرا در اینجاخاتمه داده و عرض میکنم سپاس ما به پیشگاه شاهنشاه آریامهر طراح انقلاب شاه ومردم جاوید خاندان جلیل‌پهلوی پرافتخارنام دودمان پهلوی .

پس از آن برنامه‌های هنری بسیار جالبی اجرا شد که مورد توجه شرکت کنندگان در این جشن ملی قرار گرفت و ضمن آن کیک مخصوص و چند طبقه‌ای که بمناسبت آئین ملی بزرگداشت پنجاه‌سال شاهنشاهی پهلوی‌ازطرف کارخانجات رنگ سازی ایران تهیه شده بودطی تشریفاتی بریده شد و با کیک از حاضران و شرکت کنندگان جشن پذیرائی کامل بعمل آمد.

★ گوشه‌ای از مراسم شکوهمند پنجاهمین سال سلطنت پهلوی که از سوی کارکنان شرکت‌رنگسازی ایران برپا شد .

کارخانه رنگسازی ایران درزمان سلطنت اعلیحضرت رضاشاه‌کبیر بنیانگذاری شد

در پایان این جشن شکوهمند فرصتی شدتاگزارشگر ما باآقای مهندس ارسطو صانعی مدیر عامل شرکت رنگسازی ایران گفتگوئی کوتاه داشته باشد وازوضع این مجتمع صنعتی و تولیدی وکیفیت محصولات آن اطلاعاتی کسب کند. وضمنا قسمت‌های مختلف کارخانه را بازدید نماید .

کارخانجات رنگسازی ایران قدیمی‌ترین کارخانه رنگسازی کشور ما است که این موضوع را از عکس بسیار جالب وبزرگی که هنگام بازدید اعلیحضرت رضاشاه کبیر از محصولات کارخانه رنگسازی ایران گرفته شده ودرحال حاضر در چشمگیرترین محل کارخانه نصب گردیده و باعث افتخار کارخانجات رنگسازی ایران است بخوبی می‌توان دریافت. دراین عکس بزرگ وبسیارجالب شاهنشاه آریامهر که در آنهنگام ولیعهد ایران بودند در کنار پدر تاجدارشان قرار دارند .

آقای مهندس ارسطو صانعی مدیر عامل شرکت رنگسازی ایران درباره کیفیت تاسیس کارخانه رنگسازی اظهار داشت :

شرکت رنگسازی ایران در اول آبانماه سال ۱۳۱۸ شمسی‌بوسیله پدرم مرحوم احمدصانعی‌تشکیل‌وکارخانه رنگسازی ایران نیز درهمان زمان البته با مشارکت دونفر دیگر تاسیس گردید. انگیزه پدرم در تاسیس کارخانه رنگسازی ایران تحصیل و تخصص او درصنعت‌رنگسازی بودکه درکشور آلمان بدست آورده بود .

رفته رفته این کارخانه که در ابتدا کوچک بود گسترش یافت ودر اندک زمانی محصولات گوناگون‌آن که عبارت از رنگهای ساختمانی‌و صنعتی‌وتزئینی‌بود به بازار عرضه شد .

از زرگنده شمیران تاجاده ساوه

هنگامیکه شرکای پدرم از او جدا شدند بسبب عدم امکانات کافی مشکلات فراوانی وجود داشت که بتدریج باتوجه مسئولان امور وپشتکار پدرم رفع شد. پدرم در سال ۱۳۴۳ بدرود زندگی گفت وازآن‌پس من ودوبرادرم فرهاد وبهزاد صانعی عهده‌دار امور کارخانه رنگسازی ایران شدیم، درابتدا محل کارخانه در زرگنده شمیران‌بود ولی بعلت کمبودجا ناچار کارخانه را به کیلومتر٦ جاده تهران- ساوه انتقال دادیم .

درحال حاضر کارخانجات رنگسازی ایران درزمینی بوسعت ۳۰ هزار متر مربع با۹ هزار متر زیربنا گسترش فراوان یافته و مجهز به مدرنترین ماشین‌آلات رنگسازی وآخرین پدیده‌های فنی در صنعت رنگسازی است .

آقای مهندس ارسطو صانعی افزود: تجهیزات و ماشین‌آلات کارخانجات رنگسازی ایران همه اتوماتیک است که ۱۵۰ کارگر متخصص و مهندس در این واحد عظیم صنعتی مشغول بکار وفعالیت میباشند .

بدریافت مهر استاندارد مفتخر است

درباره محصولات تولیدی کارخانجات رنگسازی ایران آقای مهندس صانعی اضافه کرد که محصولات‌این کارخانه انواع رنگهای ساختمانی وتزئینی و انواع‌رنگ های صنعتی است که مهمترین آنها رنگ دریائی و رنگ اتومبیل است وبا آزمایشات گوناگونی‌که‌از طرف‌سه سازمان استاندارد از تولیدات و محصولات کارخانجات‌رنگسازی ایران بعمل آمده محصولات تولیدی این کارخانه بدریافت مهر استاندارد مفتخر است .

درباره رنگهای دریائی آقای مهندس صانعی‌مدیرعامل شرکت رنگسازی ایران توضیح داد که چون قسمتی از بدنه کشتیها همیشه درآب است ودر معرض زنگزدگی وپوسیدگی میباشد وعوامل خارجی دیگری مانند خزه بربدنه کشتیها می‌چسبند برای جلوگیری از زنگزدگی ونفوذ عوامل خارجی، رنگهای صنعتی مخصوصی که مقاومت آنها در آزمایشگاه‌ها بثبوت رسیده است بربدنه کشتیها می‌زنند تا از چسبیدن خزه‌ها و زنگزدگی بدنه کشتیها جلوگیری‌وضربات ناشی از فشار فیزیکی‌ومکانیکی امواج دریارا خنثی کند .

کارخانجات رنگسازی ایران باتوجه بتوسعه بنادر کشور ودر جهت رفع نیاز داخلی این رشته از صنعت رنگسازی را توسعه داده ورنگ دریائی را با جدیدترین و عالیترین فرمولهای موجود تولید وببازار عرضه‌میدارد وحتی به‌کشورهای همجوار صادر میکند.

مرغوبترین نوع محصولات درحد جهانی است

فرآورده‌های کارخانجات رنگسازی ایران اعم از رزین‌های سنتتیک، رزین‌های الکیدی، فنولیک، ملامین، اوره، پلی‌استر و رنگهای صنعتی و دریائی و تزئینی و ساختمانی همه درحد عالیترین ومرغوبترین نوع جهانی است. آقای مهندس صانعی اضافه کرد که رزین، سی درصد از مواد اولیه رنگرا تشکیل می‌دهد و یکی از فرآورده‌های مهم کارخانجات رنگسازی ایران را تشکیل می‌دهد . بطور کلی بیش از حدود ۵۰درصد مواداولیه رنگها دراین کارخانه تولید میشود وحدود نیمی‌ازمواد اولیه ازخارج وارد می‌شود که‌امیدواریم با پیشرفت کشورمان در صنایع پتروشیمی انشاالله تا سه سال دیگر صد درصد مواد اولیه رنگسازی را در ایران‌تهیه‌کنیم.

مشکل ایاب وذهاب

آقای مهندس صانعی در پایان به آزمایشگاه مجهز کارخانجات رنگسازی ایران اشاره کرد و از مشکل‌بزرگ ایاب وذهاب جاده تهران- ساوه که عرضه محصولات کارخانه را ببازار دچار اشکال میکند صحبت کرد و گفت: سابقاطی۲۰دقیقه فاصله شش کیلومتری کارخانه‌رنگسازی ایران، تاتهران را طی می‌کردیم ومحصولات خود را به بازار می‌رساندیم ولی حالا گاهی طی کردن این فاصله شش کیلومتری سه ساعت طول می‌کشد واقعا حیف‌است در این مسیر که بیش‌از ۲۰ کارخانه وجود دارد و سی هزار خانواده زندگی می‌کند از همان جاده‌ای که ۲۰ سال پیش وجود داشته استفاده شود .

روغن نباتی جهان نیم قرن

بقیه از صفحه ۱۹

پاینده ایران زندمو جاوید شهبانوی محبوب و ولیعهد عزیز ملت ایران برقرار باد شاهنشاهی پهلوی .

اظهارات نماینده کارگران کارخانه روغن نباتی جهان در میان غریو شادمانی و شعار های‌میهنی دیگر کارگران این مجتمع صنعتی و تولیدی وهم حاضران و شرکت‌کنندگان در جشن تائید شد.

تلگراف به پیشگاه شاهنشاه

در این هنگام آقای ابراهیم سالاری یکی از کارکنان کارخانجات روغن نباتی جهان متن تلگرافی را که هیات‌مدیره شرکت‌سهامی کارخانجات روغن نباتی جهان از طرف کارکنان این واحد عظیم تولیدی‌وصنعتی به‌پیشگاه شاهنشاه آریامهر معروض داشته‌اند قرائت کرد . پس از آن‌آقای‌خسرو سامانی‌فرماندار کرج پشت میکروفون قرار گرفت وطی مطالبی تحولات اجتماعی ، اقتصادی ،صنعتی، سیاسی‌وفنی‌و علمی‌ودگرگونی های همه جانبه مملکت را که در دوران انقلاب سازنده و اصیل شاه و مردم تحت‌رهبری های داهیانه و ابتکارات خلاقه شاهنشاه آریامهر حاصل‌شده بیان داشت.

توزیع سهام کارگران

درپایان این مراسم شکوهمند سهام‌کارگران کارخانجات‌روغن نباتی جهان‌بین یکایک‌کارگران کارخانه توزیع گردید .

جشن بزرگداشت پنجاه سال شاهنشاهی پهلوی ، در کارخانجات روغن نباتی جهان پس از پذیرائی مفصل از همه حاضران و شرکت کنندگان جشن مقارن ساعت۸شب‌خاتمه یافت.

هواپیمائی ملی ایران «هما»

تنها شرکت هواپیمائی است که باجدیدترین نوع جمبوجت بوئینگ ۷۴۷ اس. پی (برای عملیات مخصوص)

BOEING 747SP (SPECIAL PERFORMANCE)

که برای پروازهای خاص طولانی مورد استفاده قرارمیگیرد، برای خطوط پروازی اروپا وآمریکا بهره‌گیری میکند، همچنین هواپیمائی ملی ایران تنها شرکت هواپیمائی است که فاصله نیویورک تهران رابدون توقف میپیماید وپروازهای بدون توقف دیگری نیزبه نقاط مختلف اروپا دارد

هواپیمائی ملی ایران "هما" مانند سایرشرکتهای عضو انجمن بین‌المللی حمل و نقل هوائی "یاتا" برای مسافرتهائیکه‌رفت و برگشت‌و اقامت در مبداء محدودیت‌در زمان و توقف بین راه دارند مانندیک ماهه به‌اروپاو ۴۵ روزه به آمریکا تخفیف مخصوص منظور میداردکه در بعضی مواردتا حدود ۲۰٪ ارزانتر از نرخ عادی میباشد. تخفیف فوق‌طبق مقررات مصوب انجمن بین المللی‌هوائی "یاتا" صورت میگیردو با نرخی که به‌موجب‌امریه جناب‌آقای‌نخست وزیر کلیه کارمندان دولت برای خود و منسوبان بلافصل استفاده می کنند ارتباطی ندارد.

هواپیمائی ملی ایران . هما .

هواپیمائی ملی ایران . هما .

آگهی استخدام

هواپیمائی ملی ایران «هما» برای تکمیل کادر سازمانی خود افراد واجد شرایط زیررا جهت‌اشتغال بعنوان کارشناس خدمات مدیریت استخدام می نماید :

شرایط عمومی :

۱- قبول شدن در آزمایشات کتبی و معاینات‌پزشکی طبق استاندارد «هما».
۲- داشتن برگ معافیت نظام وظیفه یا پایان‌خدمت سربازی .
۳- داشتن درجه لیسانس در یکی از رشته‌های‌مدیریت ، مدیریت بازرگانی ، امور اداری واقتصاد
٤- حداکثرسن ۳۰ سال تمام .
٥- نداشتن تعهد استخدامی در سازمان های‌دولتی و یا وابسته به دولت.

از داوطلبان واجد شرایط فوق‌الذکر تقاضا میشود برگ درخواست شغل را به‌همراه دو قطعه عکس با پست سفارشی به آدرس هواپیمائی ملی‌ایران«هما» صندوق پستی ۲۸۰۰ ارسال دارند. به‌مدارکی که بعد از ۲۵ر۸ر۲۵۳۵ دریافت شود ، ترتیب اثرداده نخواهد شد .

کارت شرکت در جلسه آزمایش کتبی در تاریخ ۳۰ر۸ر۲۵۳۵ از ساعت ۳الی ٦بعد از ظهر در محل اداره استخدام «هما» واقع در خیابان تخت‌طاووس‌نبش روزولت توزیع میگردد .

هواپیمائی ملی ایران

شغل مورد درخواست :

نام خانوادگی _____

نام _____ سن _____ شماره شناسنامه _____ محل صدور _____

وضعیت نظام وظیفه _____

آخرین مدرک تحصیلی (باذکر معدل ومحل اخذ آن) _____

دوره‌های تخصصی _____

شماره تلفن : _____

آدرس : _____

سوابق خدمت تمام وقت :

	محل کار یا سمت	آخرین سمت	از سال	تا سال
۱				
۲				
۳				

محل امضاء داوطلب

جوایز بزرگ بلیط های بخت آزمائی مخصوص آبان

افزایش یافت

باضافه

۱،۲۰۰،۰۰۰ تومان

با سری ۵ تائی کلیه این جوایز بزرگ را یکجا برنده شوید

بلیطهای مخصوص آبان در سراسر کشور منتشر شد

گزارش

مذاکرات اعضای کمیته دائمی مسکن روزنامه «اطلاعات» ۲

وامهای خانه سازی بانکها را غالبا افرادی میگیرند که چند خانه دارند

ساختن بنا های بلند خطرناك و بی فایده است .

ریشهٔ درد کمبود خانه نداشتن برنامه است

دربی انتشار فرمایشات شاهنشاه آریامهر درمورد مسکن، روزنامه اطلاعات اقدام به‌تشکیل کمیته‌ای مرکب از شخصیت های صاحب نظر در این زمینه کرد. اعضای این کمیته تازمانی که‌راه‌حلی‌اصولی ونهائی برای رفع مشکل مسکن پیدانشود مرتبا در روزنامه اطلاعات تشکیل جلسه میدهند و به بحث وتبادل نظروارائه راه‌حل می‌پردازند .

بخش نخست‌مذاکرات این‌کمیته درشماره گذشته به اطلاع خوانندگان رسید واینك دومین قسمت مذاکرات آنها را میخوانید .

گفتنی است‌که «اطلاعات» خواهان آن است که پل‌رابطی باشد بین دستگاههای اجرائی ومردم. ازهمین رو، ما تمامی اظهار نظرهائی راکه‌جنبه سازنده داشته باشد واز سوی خوانندگان روزنامه ارائه گردد نیز منعکس خواهیم کرد. در انتظار دریافت نظریات شما هستیم.

مهندس فریبرز فرهنگی : همه ما معتقدیم که خانه سازی به سرمایه‌گذاری وسیع واستفاده‌از وام هاو اعتبارات بانکی نیاز دارد، چراکه اگر بانك های معتبرکشور بسرمایه گذاری در راه احداث ساختمان کمك نکنند بخش خصوصی به‌تنهائی قادر بانجام‌این کار بزرك دریك سطح وسیع و گسترده نخواهد بود .

تاکنون بانك ها نشان داده‌اند که همیشه دراین امر مشارکت داشته‌اند‌اما مشارکت آنها بگونه‌یی است که بهره‌گیری ازآن برای همه افراد جامعه امکان ندارد چون... هیچ مقررات خاصی وجود ندارد تاوام‌هاو اعتبارات بانکی‌به دست نیازمند واقعی و خریدار کم‌درآمد برسد، بانکها براساس یك ضریب روشن ومعین به‌هر درخواست کننده‌یی وام میدهند حالا این درخواست‌کننده درهر شرایطی که‌باشد برای آنهافرق نمیکند .

بانك‌ها میگویند در مقابل سپرده شما بعد از ۶ماه یك برابر، بعد از یکسال دوبرابر و...وام میدهیم حالاممکن‌است یك آدم مرفه که دارای‌ده‌ها خانه مسکونی و استیجاری هم هست، مقداری سپرده بانکی داشته باشد و بعد از یکسال بخواهد از مقررات پرداخت وام بانکی برای احداث واحد مسکونی بیشتر استفاده کند بانك فورا درخواست اورامی‌پذیرد وانجام میدهد، درحالیکه وام باید بخریدار واقعی‌بدون مسکن پرداخت شود نه بکسی که از این‌وام‌بگونه های‌مختلف سود می‌جوید یا آنکه خانه میسازدتا اجاره‌های کلان‌دریافت کند اینجاست که باید برای پرداخت وامهای مسکن مقررات تازه‌یی برپاشود تا بموجب آن وامهای بانکی بدست مصرف کننده واقعی برسد .

مسئله دیگر احداث خانه‌های سازمانی است که‌دربخش خصوصی وعمومی بصورتهای مختلف عمل میشود ودرنتیجه بخش خصوصی را از احداث خانه های سازمانی بازمیدارد .

بخش عمومی خانه سازمانی‌می‌سازد ودر اختیار کارمندش می‌گذارد، اما بمحض آنکه کارمند به نقطه دیگری منتقل و یا بازنشسته‌شد، یابنحوی از انحاء ازخدمت کنار رفت بلافاصله‌خانه او را تخلیه میکنند تا کارمند دیگری از آن استفاده کند اما در بخش خصوصی این رویه‌عمل نمیشود ، چون وقتی که کارگر اخراج شد، بازنشسته شد یاحتی شخصا استعفاء داد و از کار کناره‌گیری کرد بهیچوجه‌خانه‌اش را تحویل نمیدهد و هیچ‌مقرراتی هم برای تخلیه این واحدمسکونی وجود ندارد بهمین جهت بایداین گروه، راه تازه‌یی برای رفع‌این مشکل‌بزرك ارائه کند تا بخش خصوصی را در احداث خانه‌های سازمانی ترغیب کرده‌باشد ....

اروپا در چند روز ،اینجا در چند سال

مهندس‌امیر همایونفر بحث‌رابه مسیر تازه‌یی سوق داد‌و گفت :

همه از کمبود مسکن‌صحبت میکنند ، همه مشکل مسکن‌را بزرگترین مشکل امروزجامعه میدانند ، اما تاکنون هیچ‌اقدام جدی درجهت یك برنامه ریزی عملی ودرست صورت نگرفته‌و نمیدانیم چگونه میخواهیم این مساله‌را حل کنیم، چون حل هر مساله به‌یك راه درست و شیوه عملی احتیاج دارد ، در صورتیکه هنوز نمیدانیم در این مملکتی که زندگی میکنیم‌چه سیستمی را برای احداث خانه سازی قبول کرده‌ایم و ازآن پیروی می‌کنیم بخش خصوصی وعمومی در کارخانه سازی‌مثل کلاف سردگرم بیهوده بدنبال هم میدوندو سیستم های‌مختلف را بکار میگیرند این روش بهیچوجه صحیح نیست ...

باهمه اینها باید قبول کنیم که سیستم خانه‌سازی ما همان سیستم قدیمی است باهمان‌ابزار قدیمی، نتیجه‌اش این است که برای احداث یك‌خانه۲ اتاقه‌باید دوسال وقت تلف‌کنیم و سرمایه را بیهوده متوقف سازیم و راکد بگذاریم ، بهمین جهت‌بایدسیستم ساختمانی ما تغییر کند، چون مسائل ومصالح امروز جامعه ما ایجاب میکند که از شیوه های تازه‌تری یاری بگیریم تاکار ها سریعتر انجام شود .

در اروپا وآمریکا عمارات چند طبقه را در مدت چند هفته بپایان میرسانند ، اما در اینجا مسائل گوناگونی وجود دارد که حتی احداث یك‌دیوار گاهی یکسال طول میکشد چون‌یك روز مصالح نیست‌روز دیگر کارگر وجود ندارد ،روز سوم ماموران‌شهرداری بیجهت مانع کارش میشوند ، از طرف دیگر متاسفانه‌در کاراحداث ساختمانی هزارویك‌صلیقه گوناگون ومختلف بکارگرفته میشود ، هر کسی میخواهد خودش طراح ، مبتکرو سازنده باشد ، همین‌حالا هر ساختمانی راکه نگاه کنیددرو پنجره های متفاوت دارد ، اندازه هایش مختلف است و طرح هاو رنك هایش باهم تفاوت دارد .

در آمریکا همه پنجره ها استاندارد هست بهمین جهت‌قبل از آنکه کارگر مشغول بکارشود همه وسایل کار برای کارآماده میشود، درو پنجره‌ها مصالح و ساختمانی . درمدت دو روزتحویل صاحب کار میشود وکارگرهم که در کارش تجربه اندوخته‌بلافاصله مشغول کار میشود و یك‌ساختمان ۶طبقه را درمدت ۱۵روز تحویل میدهد ....

مهندس شمس‌ملك‌آرا : تغییر نظام ساختمانی یکی از ضرورت های زمان‌ماست ،چون مسلم شده است که باروش سنتی و بهره‌گیری کامل از ابزار سنتی مشکل‌کمبود مسکن حل نخواهد شد، بنابراین‌باید ساختمانهای ما «پیش‌ساخته» شود. احداث این نوع‌ساختمان، قیمت را هم کاهش خواهدداد، چون‌ارزاکتر تمام‌میشود، کمتروقت میگیرد ، در نتیجه‌کمتر هم‌سرمایه رامتوقف‌راکد میگذارد .سویس که برخلاف مملکت ما در مضیقه و تنگنای زمین قرار گرفته ،چون در آنجا زمین وجود نداردمعهذا نرخ ساختمان هایش فوق‌العاده پائین‌تر از ایران است :

مهندس فریبرز فرهنگی : در انگلستان ۹۹ درصد درو پنجره‌ها دره استاندارد و دره فرم‌ساخته میشود ولی درایران هر یک از آرشیتکت ها یا معماران ، حتی صاحبان کار ، طرح تازه‌می‌دهند ساختن این طرح ها وقت میخواهد. زمان میخواهد ،ابزار کار میخواهد .

مهندس همایونفر : در هیچ کجای دنیا رسم نیست که هر کس پول داشت خودش راسا خانه‌سازی کند ، چون همان مشکلاتی را بوجود میاورد که امروز دامنگیر ما شده است .

مهندس شمس، در آلمان‌حتی شهر ها هم در یک سطح و در یک قرینه قرار دارند ، جمعیت ها ،وسعت ها ، خیابان بندی‌ها، عرضه خدمات شهری تقریبا همه در ردیف هم قرار گرفته‌اند امادر اینجا کاملا تفاوت پیدا میکند در اینجا شهرها با فاصله های زیاد و دور از هم ، گاهی در وسط بیابان‌های وسیع قرار گرفته‌اند جمعیت‌هاو محدوده های شهری کاملا متفاوت است .

ادامه دارد

اعضای کمیته‌دائمی مسکن روزنامه‌اطلاعات

آقای دکتر حسن زاهدی وزیر سابق‌کشور وکشاورزی ومدیر عامل شرکت سرمایه‌گذاری بانك‌های ایران .
خانم دکتر مهرانگیز حجازی استاد دانشگاه ومعاون وزارت‌کار وامور اجتماعی .
آقای مهندس شمس‌ملك‌آرا، استاد دانشگاه و رئیس سابق دانشکده فنی .
آقای فرهنگ فرهی نویسنده مطبوعات ونماینده انجمن شهر .
آقای محسن دانابهشتی استاد دانشگاه تارابی. فارابی .
آقای محمدعلی سفری نویسنده مطبوعات .
آقای مهندس جهانشاه درخشانی آرشیتکت .
آقای مهندس رافیك خاچاطوریان مهندس ساختمان
آقای دکتر کیائی کارشناس امور بانکی و اعتبارات .
آقای مهندس امیر همایونفر متخصص مسائل‌ساختمان.
آقای مهرداد اهری مهندس مصالح ساختمانی .
آقای مهندس فریبرز فرهنگ‌متخصص ساختمان .
آقای دکتر امیر حسین پورسردار آرشیتکت .
آقای دکترعلی جزایری آرشیتکت .
خانم زهره ملکزاده لیسانسیه .

توضیح و تصحیح

در گزارش برگزاری جشن«بیمه حافظ» بمناسبت بزرگداشت پنجاهمین سال شاهنشاهی‌پهلوی، که در صفحه ۲۳ روزنامه‌اطلاعات تاریخ چهارم آبانماه ۲۵۳۵چاپ شده بود، متاسفانه شرح عکس آقای دکتر علی هزاره مدیرعامل بیمه حافظ وآقای فارسی‌نماینده کارکنان بیمه حافظ بایکدیگر جابجا شده بودکه‌بدینوسیله‌ضمن پوزش خواهی تصحیح و توضیح داده میشود .

جوایز بزرگ بلیط های بخت آزمائی مخصوص آبان
افزایش یافت
به‌صفحه ۲۰ مراجعه‌فرمائید

دوام و کاربی نقص از مشخصات برجسته
محصولات بوش آلمان
محصولات برقی بوش از لحاظ دوام وکارآئی از نخبه ترین ساخته های این رشته است که شهرت جهانی دارد .
کلیدهای مینیاتوری ـ وکلید و پریزهای لوکس و معمولی ـ دیمر درمدلهای مختلف باقدرتهای متفاوت ـ کلید و پریزواترپروف وهمچنین‌انواع سه شاخه، چهارشاخه وپریز ولتاژ قوی
BJE
با نشانی زیرمکاتبه فرمائید ،
BUSCH-JAEGER ELEKTRO GMBH
D-5880 Ludenscheid
P. O. B. 1280. W - Germany
Telex: 0826862 bjel
BUSCH JAEGER

حساب
امروز برای فردا
پس اندازی جدید در بانک تجارتی ایران و هلند
۷ میلیون ریال وام
از ۵۰٫۰۰۰ ریال تا ۷٫۰۰۰٫۰۰۰ ریال وام بگیرید و از وامتان آنطورکه دوست دارید و برنامه ریزی کرده ، استفاده کنید
بدون وثیقه ملکی
تا ۲۵۰٫۰۰۰ ریال بدون وثیقه ملکی و فقط در مقابل سند ذمه ای وام بگیرید
۹٪ بهره
در ازای وامتان کمترین بهره بانکی را بپردازید
۲ تا ۳ برابر
وامتان را دو تا سه برابر زمان پس اندازتان مستهلک کنید.
بیائید باهم فردای بهتری بسازیم
بانک تجارتی ایران و هلند
MERCANTILE BANK OF IRAN AND HOLLAND
ایران شعب بانک، خوشوقت خواهندشداطلاعات بیشتری درموردحساب امروزبرای فردادراختیارتان قراردهند

Admiral
آدمیرال
(وابسته به راکول اینترنشنال ـ امریکا)
بایك سری لوازم خانگی فوق العاده مرغوب بایران برمیگردد
وشرکت سهامی خاص
اتوتهران
رابعنوان نماینده جدید خود معرفی میکند
شرکت سهامی خاص اتوتهران : خیابان کورش کبیر شماره ۳۵۳ تلفن : ۲۰-۷۵۷۳۱۱
برای بازدید نمونه محصولات خانگی آدمیرال لطفا" در مدت برقراری چهارمین نمایشگاه بین‌المللی بسالن پنج قسمت (ایالات متحده آمریکا) غرفه ۹ مراجعه فرمائید .

ششم آبان

خجسته زادروز والاحضرت همایون ولیعهد

نور دیدهٔ ملت ایران

را به پیشگاه مبارک شاهنشاه آریامهر و علیاحضرت شهبانو تهنیت عرض نموده، طول عمر

و سلامت ولیعهد محبوب را از درگاه خداوند مسئلت مینماید.

شرکت زمزم

آگهی مزایده عمومی شماره ۲۴۳۴۷۰۲۲

سازمان آب منطقه‌ای تهران کارخانه شن وماسه بانضمام ۲۱۶ قلم ابزار و لوازم و قطعات ماشین آلات تسمه ـ الکترو موتور دستگاه سنك شکن طبق لیست موجود در انبار شن و ماسه را از طریق مزایده عمومی بفروش میرساند :

داوطلبان شرکت در مزایده میتوانند برای دریافت برك شرایط شرکت درمزایده همه روزه باستثنای ایام تعطیل درساعات اداری بدفترخانه کل سازمان واقع در بلوار الیزابت دوم خیابان لوس‌آنجلس مراجعه و برای بازدید اجناس مذکور درروزهای اداری بکارخانه لوله سازی سازمان واقع در شهر زیباکوی کن مراجعه و پیشنهادات خودرا حداکثر تاساعت ۹½ صبح روز ۲۳ر۸ر۳۵ بدبیرخانه مذکورتسلیم ورسید دریافت دارند پیشنهادات واصله درساعت ۱۰½ صبح روز ۲۳ر۸ر۳۵ باحضور اعضاء کمیسیون درقسمت تدارکات بازو قرائت خواهدشد .

سازمان آب منطقه‌ای تهران (شرکت سهامی)

۱ـ آلیمانتاتور ۵ دستگاه
۲ـ سرند ٤ دستگاه
۳ـ سنگ شکن مخروطی ٦ دستگاه
٤ـ سنگ شکن چکشی ۱ دستگاه
۵ـ سنگ شکن میله‌ای ۱ دستگاه
٦ـ نقاله حلزونی ۲ دستگاه
۷ـ پمپ‌آب ۲ دستگاه
۸ـ تسمه نقاله بطول های مختلف ۱۹ دستگاه
۹ـ ماسه شور مخروطی ۲ دستگاه
۱۰ـ قیف ذخیره ۸ دستگاه
۱۱ـ ترانسفورماتور فشار قوی ۲ دستگاه
۱۲ـ تابلو فرمان راه‌دور ۱ دستگاه
۱۳ـ انواع مختلف تابلوهای فشار قوی و ضعیف و تقسیم کننده‌ها .
۱٤ـ انواع مختلف کلید های برقی ورئوستا
۱۵ـ انواع مختلف کابل انتقال جریان برق قوی وضعیف
۱٦ـ انواع مختلف الکتروموتور باگیربکس مربوط به ردیفهای ۱ تا ۹
۱۷ـ انواع مختلف اسکلت فلزی و پایه وکشور تقسیم‌کننده های فلزی .
۱۸ـ انواع مختلف لوله‌های انتقال آب

لوازم یدکی کارخانه تهیه شن و ماسه

۱ـ آچاریکسر ۲۳ عدد
۲ـ چشب‌گر ٦ عدد
۳ـ وسائل آپارات ۱ عدد
٤ـ خط کش آپارات ۸ عدد
۵ـ گونیای دستگاه آپارات ۱۱ عدد
٦ـ آچار چاکنت بزرگ و کوچک ۷عدد
۷ـ آچار چاکنت بزرگ ٤ عدد
۸ـ لامپهای دتکتور شماره ۸٤ ۸ عدد
۹ـ لامپ‌شماره ۸۰ ۵ عدد
۱۰ـ لامپ ٦ولت ۱۰ عدد
۱۱ـ لامپ ۲٤ ولت ۱۸ عدد
۱۲ـ لامپ ۱۲ ولت ۱٦ عدد
۱۳ـ لامپ ۲۵ ولت ۱ عدد
۱٤ـ لامپ ۱٦ ولت ۱۷ عدد
۱۵ـ بغلی کنتاکتور ۵۷ عدد
۱٦ـ جلدکائوچوئی لامپ فرمان ۲ عدد
۱۷ـ یکسو کننده برق ۳ عدد
۱۸ـ بوبین ۱۱۰ ولت مختلف ۱۷ عدد
۱۹ـ کنتاکتورسه‌فاز ۱٦ آمپر ۵ عدد
۲۰ـ درپوش کلید مختلف ۲ عدد
۲۱ـ سویچ جریان برق ٤ عدد
۲۲ـ لامپ ۱۱۰ ولت ۷۲ عدد
۲۳ـ لامپ ۱ عدد
۲٤ـ لامپ شماره ۳۲ ۳ عدد
۲۵ـ لامپ شماره ۳٦ ۲ عدد
۲٦ـ لامپ شماره ۸٦ ۵ عدد
۲۷ـ لامپ ½۱ آمپر ۲ عدد
۲۸ـ جعبه رئوستا ۱ عدد
۲۹ـ کنتاکت کلید های‌اتوماتیک با پلاتین ۵۱ عدد
۳۰ـ کلید برق مختلف ۱۱ عدد
۳۱ـ ذغال دستگاه آهن‌ربا ۱۲ عدد
۳۲ـ رله مختلف ۸ عدد
۳۳ـ کنتاکتور رئوستا ۲عدد
۳٤ـ الکترودرئوستا ۳ عدد
۳۵ـ فیوزکتابی ۲۵ آمپر ۱ عدد
۳٦ـ تعفیوز ۲۵آمپر ۷ عدد
۳۷ـ رله ۳ الی ۵ر۵ آمپر ۵ عدد
۳۸ـ جای فیوز کابل ۱۰۰ آمپر بافیوز ٦ عدد
۳۹ـ کلید ۳ فازاتوماتیک ۸۰ آمپرتا ۱۲۰ آمپر ٦ عدد
٤۰ـ جعبه تقسیم ٤ عدد
٤۱ـ روی ٤۳٤ کیلوگرم
٤۲ـ خشکه جهت مخروط سنگ آسیاب کوچک و شافت ٤٦٦ کیلوگرم
٤۳ـ تسمه نقاله تونل ماسه‌بارگیری ۳حلقه
٤٤ـ دسته کلید پلاستیکی گردون ۳۱ عدد
٤۵ـ کنتاکتور جداکننده او ۲۰ و ۱۷۸ ۱۲ عدد
٤٦ـ لامپ حبابهای قرمز و آبی و سفید ۲۵ عدد
٤۷ـ حبابهای قرمز و آبی و سفید ۳٦ عدد
٤۸ـ کلید خاموش وروشن‌کردن رگلاژ ۱ عدد
٤۹ـ کنتاکتور ۱۳ عدد
۵۰ـ سنگ رینگی سنگشکن ۵۰۲ ضخیم ٦ عدد
۵۱ـ سنگ‌رینگی سنگشکن ۵۰۲ استاندارد ۸ عدد
۵۲ سنگ مخروطی سنگشکن ۵۰۲ ضخیم ۱۰عدد
۵۳ـ لاستیک گرد گیرشافت سنگشکن ۵۰۲ با بست مربوطه ۸ عدد
۵٤ـ سنگ مخروطی سنگشکن ۵۰۲ استاندارد ٦ عدد
۵۵ـ بست برنجی سنگشکن ۵۰۲ ٦عدد
۵٦ـ بلبرینگ شماره ٦۲۰۲ ۱ عدد
۵۷ـ بلبرینگ PL SV ۱ عدد
۵۸ـ بلبرینگ S-K-F ۱ عدد
۵۹ـ بلبرینگ ٦۲۰۳ ٤ عدد
٦۰ـ بلبرینگ GT ٤۲۳ ۱ عدد
٦۱ـ بلبرینگ آسباب بزرگ بالا و پائین ۲ عدد
٦۲ـ بلبرینگ فوقانی آسیاب بزرگ ۲۵۲ ۲ عدد
٦۳ـ بلبرینگ تحتانی آسیاب بزرگ ۲۳ر۰٦۰ ٤ عدد
٦٤ـ بلبرینگ وسطی آسیاب بزرگ ۲۳ر۱٤٤ ٤ عدد
٦۵ـ بلبرینگ شماره ۳۱٦ ۱ عدد
٦٦ـ بلبرینگ شماره ۲٦۸۸۳ ۱ عدد
٦۷ـ بلبرینگ FH ۱٦۰۰۸ ۲ عدد
٦۸ـ بلبرینگ شماره ٦۳۰٦ ۳عدد
٦۹ـ بلبرینگ شماره ۲۳٦۲۰ ۲ عدد
۷۰ـ بلبرینگ شماره ٦۳۰٦ نشنگی ۲عدد
۷۱ـ بلبرینگ شماره ٦۲۰٦ ٤عدد
۷۲ـ بلبرینگ شماره ٦۳۱٦ ۳عدد
۷۳ـ بلبرینگ شماره ۲۲۲۰۹ ٤عدد
۷٤ـ بلبرینگ شماره ۳۱۳۰۷ ٦عدد
۷۵ـ بلبرینگ شماره ٦۲۰۵ ٦عدد
۷٦ـ بلبرینگ شماره ۹۷ F ۳۹ ۱عدد
۷۷ـ بلبرینگ شماره ۱٦۰۰۸ ۱ عدد
۷۸ـ بلبرینگ شماره ٤۲۹۷ ۱عدد
۷۹ـ بلبرینگ شماره ٤۲۰۹۷ ۱عدد
۸۰ـ بلبرینگ شماره ۱۲۰۹ ۱۲ عدد
۸۱ـ بلبرینگ شماره ٤۱۹۷ ۱ عدد
۸۲ـ بلبرینگ شماره ۲۲۱٤ ۲ عدد
۸۳ـ بلبرینگ شماره ۱۲۱۳ ۲عدد
۸٤ـ بلبرینگ شماره٦۳۰٦ ۲عدد
۸۵ـ بلبرینگ شماره ۲۳۱۷ ۲عدد
۸٦ـ بلبرینگ شماره ٦۲۰٤ ٤ عدد
۸۷ـ بلبرینگ شماره ۲۲٦ر۵۱۸۷ ۲عدد
۸۸ـ بلبرینگ شماره ۲۲۲۲۲ ۱۰عدد
۸۹ـ بلبرینگ شماره ۲۳۰۲٤ ۲عدد
۹۰ـ بلبرینگ شماره ۲۲۲۰ر۲۲۲ ۱ عدد
۹۱ـ بلبرینگ شماره ۲۲۲۲ ۱ عدد
۹۲ـ بلبرینگ شماره ۲۲۳۱ ۱عدد
۹۳ـ بلبرینگ شماره ۱۳۱۲ه کف گرد ۲عدد
۹٤ـ الکتروموتور ۱۵ اسب ۱دست
۹۵ـ فلنج درپوش یاطاقان سرند های شستشو ٤ عدد
۹٦ـ الکتروموتور ٦۰ اسب ۲دست
۹۷ـ الکترو موتور ۳ اسب شماره ۱٦٤۸۳٦۱ ۱دست
۹۸ـ گیربکس الکتروموتور ۳ اسب ۱دست
۹۹ـ گیربکس الکتروموتور شماره ۵٤۱۳۳ ۱دست
۱۰۰ـ گیربکس الکتروموتور شماره ۲۱۰٤٦ ۱دستگاه
۱۰۱ـ بوش جاکن سنگ شکن ۵۰۲ مختلف ٦ عدد
۱۰۲ـ بلبرینگ شماره ٦۲۰۷ ۳عدد
۱۰۳ـ واشر پمپ‌آب ۷ عدد
۱۰٤ـ پروانه پمپ آب ۲عدد
۱۰۵ـ فلنج بدون پیچ و مهره ۲ عدد
۱۰٦ـ کلید شناور پمپ‌آب اتوماتیک ۲ عدد
۱۰۷ـ سوپاپ پمپ‌آب ۱ عدد
۱۰۸ـ بلبرینگ شماره ۳۱۱ ۱ عدد
۱۰۹ـ بلبرینگ شماره ٦۳۱۱ ۱ عدد
۱۱۰ـ بلبرینگ شماره ۳۲۲۰۸ ٦ عدد
۱۱۱ـ تسمه شماره ۷۰۰ ٤ حلقه
۱۱۲ـ تسمه شماره ٤۱۰ و ٦۸ ۵ حلقه
۱۱۳ـ تسمه شماره ۱۳٦ ۹حلقه
۱۱٤ـ بوش و مهره سنگ شکن ۵۰۲ مختلف ۳ عدد
۱۱۵ـ بوش سنگشکن ۵۰۲ ۳ عدد
۱۱٦ـ ناودانی کوچک سنگشکن ۵۰۲ ۲عدد
۱۱۷ـ جای رینگ سنگشکن ۵۰۲ ۲عدد
۱۱۸ـ واشرمیل شافت مختلف آسیاب ۳۹عدد
۱۱۹ـ مهره درب سنگ شکن ۵۰۲ فرسوده ٤ عدد
۱۲۰ـ چاکنت میل‌لنگ سنگ شکن ۵۰۲ ٦عدد
۱۲۱ـ حلقه مثلثی سنگ شکن ۵۰۲
۱۲۲ـ فیبر شافت استوانه سنگ شکن ۵۰۲ ۱۷ عدد
۱۲۳ـ فیبر رینگی آسیاب کوچک سنگشکن ۵۰۲ ۱۷عدد
۱۲٤ـ مخروط بین سنگ شکن آسیاب کوچک وشافت ۵عدد
۱۲۵ـ فیبر سه‌هشتم و یکدوم ۷ عدد
۱۲٦ـ ناودانی سنگشکن ۵۰۷ ۳ عدد
۱۲۷ـ بغل‌بند سرند ٤عدد
۱۲۸ـ دسته قیف ماسه بزرگ و کوچک ٤عدد
۱۲۹ـ لوله بابوش وزانو ۱ عدد
۱۳۰ـ پیچ ومهره رگلاژ تسمه‌ها ۱عدد
۱۳۱ـ یاطاقان تونل ۱عدد
۱۳۲ـ فیشر استوانه سنگ شکن ۵۰۷ ۱۹ عدد
۱۳۳ـ لاستیک گردگیرسنگ شکن ۵۰۷ ۱۰ عدد
۱۳٤ـ درپوش کونیک دارتحتانی سنگ شکن ۵۰۷ ۲عدد
۱۳۵ـ درپوش کونیک دار داروسطی سنگشکن۵۰۷ ۲عدد
۱۳٦ـ درپوش خارجی کله‌شافت‌سنگشکن ۵۰۷ ۲عدد
۱۳۷ـ بست برنجی سنگشکن ۵۰۷ ۲ عدد
۱۳۸ـ بوش‌داخلی کله‌شافت سنگشکن ۵۰۷ ۵عدد
۱۳۹ـ رولیک مختلف ۲٦۵عدد
۱٤۰ـ پایه رولیک تسمه ۲عدد
۱٤۱ـ پیچ و مهره بست تسمه‌آسیاب بزرگ سنگ شکن۳۵۰۷عدد
۱٤۲ـ پیچ و مهره قسمت تونل ۳عدد
۱٤۳ـ قفل زنجیر نقاله ماسه صافی ۱٦عدد
۱٤٤ـ کوپلینگ گیربکس لاستیکی ٦عدد
۱٤۵ـ ذهنه قیف ماسه ۱عدد
۱٤٦ـ بوش برنجی ریخته ۲عدد
۱٤۷ـ پوسته شافت مخصوص سرنه ۱عدد
۱٤۸ـ حلقه مخصوص مختلف ۱۱عدد
۱٤۹ـ تسمه‌شماره ۱٤٤ ۸حلقه
۱۵۰ـ تسمه‌شماره ۲۲۰ ۸حلقه
۱۵۱ـ واشر آسیاب ٤عدد
۱۵۲ـ واشر آسیاب ۱۵ میلیمتری ٤عدد
۱۵۳ـ یاطاقان تنظیم تسمه ۳عدد
۱۵٤ـ بست فلزی ۲کلاف
۱۵۵ـ حلقه زنجیر بابست و قفل کامل ۲۲متر
۱۵٦ـ رینگ فیبری سنگ شکن ۵۰۷ ۱۷عدد
۱۵۷ـ فلکه آلی مانتاتور ۱۷عدد
۱۵۸ـ فلکه دنده زنجیر بزرگ و کوچک ۱۰عدد
۱۵۹ـ بوش داخلی بلبرینگ یاطاقان ۵عدد
۱٦۰ـ سنگ رینگی سنگ شکن ۵۰۷ ۱۲٦عدد
۱٦۱ـ یاطاقان کشش تسمه مختلف ٤عدد
۱٦۲ـ بوش جاکن سنگ شکن ۵۰۷ مختلف ٦عدد
۱٦۳ـ چکش چدنی ۲عدد
۱٦٤ـ پروانه آلومینیومی ۵عدد
۱٦۵ـ پروانه پلاستیکی ۵عدد
۱٦٦ـ یاطاقان ماسه صافی ۲عدد
۱٦۷ـ تسمه شماره ۱۹۵ ۱۸عدد
۱٦۸ـ تسمه شماره ۹٤و۹۳ ۹عدد
۱٦۹ـ بست تسمه کنوایر ۱۵۲ عدد
۱۷۰ـ پولی سرندبامیله مربوطه ۱عدد
۱۷۱ـ پولی موتورکنوایر سرعت‌کم ۲عدد
۱۷۲ـ پولی موتور آسیاب مختلف ۳عدد
۱۷۳ـ پولی موتور کنوایر ۳عدد
۱۷٤ـ دنده برنجی گیربکس مختلف ٦عدد
۱۷۵ـ فلکه چدنی آسیاب چکشی ۱ عدد
۱۷٦ـ دنده زنجیر بزرگ یک دنده ۲حلقه
۱۷۷ـ دنده زنجیر یک طرفه کوچک ٤حلقه
۱۷۸ـ دنده زنجیر بزرگ‌دودنده ۱حلقه
۱۷۹ـ دنده زنجیر بزرگ ۱حلقه
۱۸۰ـ توری سرند آسیاب ماسه صافی ٦ر۱ میلیمتری ٦عدد
۱۸۱ـ قرقره‌زیر تسمه کنوایر ۳٦۰ ۲عدد
۱۸۲ـ دسته تسمه‌متحرک ۱عدد
۱۸۳ـ تامبور تسمه کش ماسه صافی ۱عدد
۱۸٤ـ رولیک آلیمانتاتور ۲۲عدد
۱۸۵ـ فیبر لاستیکی آسیاب چکشی ۸عدد
۱۸٦ـ میخ پرچ مسی ۱کیلو
۱۸۷ـ توری نایلونی ٦٦سانت
۱۸۸ـ تسمه شماره ۱۹۵ ۳حلقه
۱۸۹ـ تسمه شماره ۷٤ ۲حلقه
۱۹۰ـ یاطاقان کنوایربادرب ٤عدد
۱۹۱ـ توریهای مختلف ۱۰٤عدد
۱۹۲ـ چینی پریزه ۲ آمپر سه‌فاز ٤عدد
۱۹۳ـ دسته آلیمانتاتور ۷حلقه
۱۹٤ـ چسب مایع تیپ‌نوب ۱۰ کیلو گرم
۱۹۵ـ چسب لاستیک پرلون ۲بسته
۱۹٦ـ گرسیخور مختلف ۷٦ عدد
۱۹۷ـ چسب پرلون ۱٤ عدد
۱۹۸ـ بوش برنجی یاطاقان رودمیل ۱عدد
۱۹۹ـ یاطاقان‌چدنی ریخته‌ای ۷عدد
۲۰۰ـ الکتروموتور ٤ اسب ۱ عدد
۲۰۱ـ چکش فولادی ۳۰۳عدد
۲۰۱ـ فک سنگ شکن مختلف ۲٦۹۸ کیلوگرم
۲۰۲ـ سنگهای سنگ شکن چکشی ٤عدد
۲۰۳ـ سنگهای سنگ شکن چکشی ٤عدد
۲۰٤ـ شبکه جداکننده ماسه ازآب ٤عدد
۲۰۵ـ سنگ شکن فکی ۱دستگاه
۲۰٦ـ توری سرند های مختلف ۲۰۱عدد
۲۰۷ـ تسمه کش باشافت مهره تامبور ۱عدد
۲۰۸ـ سنگ مخروطی سنگ شکن ۵۰۷ ضخیم ٤عدد
۲۰۹ـ شافت سنگ شکن ۵۰۷ ۲عدد
۲۱۰ـ مخروط بین سنگ شکن ۵۰۷ و شافت ۱عدد
۲۱۱ـ تسمه نقاله ٦۷۸ر٦۰ متر
۲۱۲ـ نوارتسمه‌پله‌دار ۵۳ر۸۰ متر
۲۱۳ـ خشکه بهلوی جهت شافت آسیاب های کوچک ۱۹۰کیلو
۲۱٤ـ فلکه بزرگ سنگ شکن ۲عدد
۲۱۵ـ دنده ماشین بزرگ و کوچک (پلس) ۲عدد
۲۱٦ـ میل گرد و خشکه ۷۰ میلیمتری۲ر۲۷ متر ۹۰ میلیمتر و بطول ۳ر٤٤ متر جمعا ۵٦۸عدد

م‌الف ۱۸۹۸۸ م‌الف ۱۸۹۸۸

سرشماری

اگر چند لحظه از وقت عزیز خود را صرف کنید و این چند مطلب کوتاه را بخوانید، کار مأموران سرشماری آسانتر و دقت این آمارگیری بیشتر خواهد شد

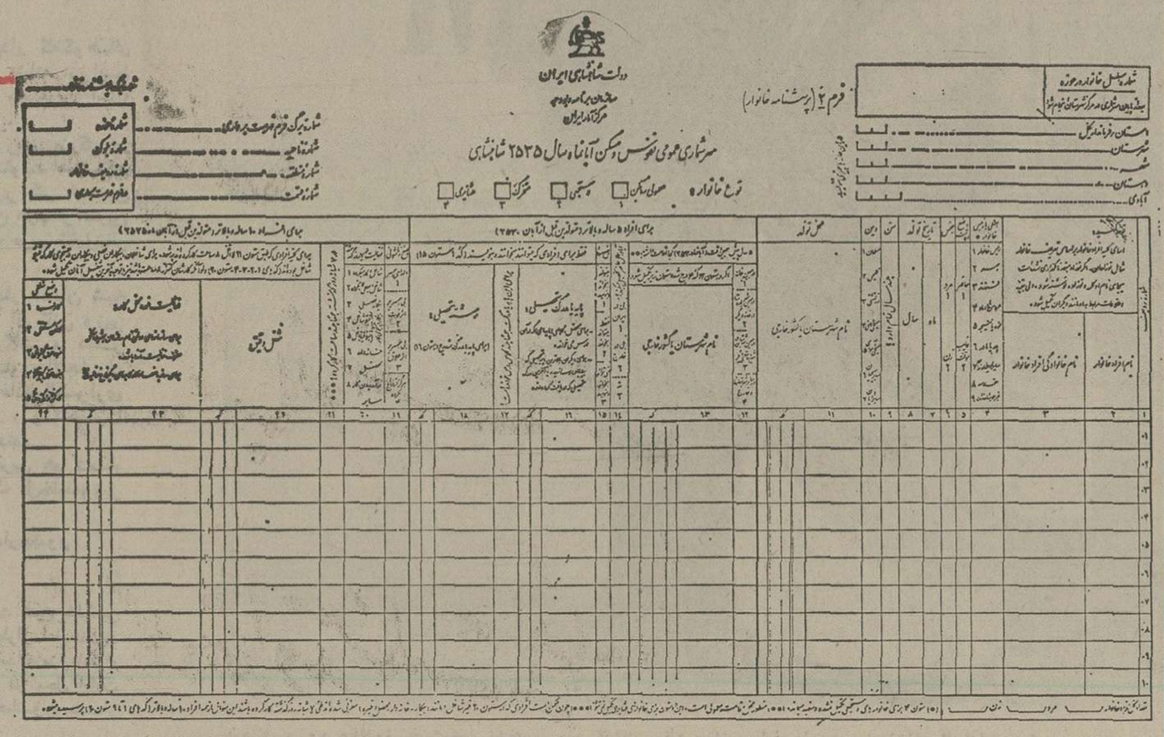

دولت شاهنشاهی ایران
سازمان برنامه و بودجه
مرکز آمار ایران

فرم ۲ (پرسشنامه خانوار)

سرشماری عمومی نفوس و مسکن آبانماه سال ۲۵۳۵ شاهنشاهی

نوع خانواده: معمولی یکنفری ☐ مشترک ☐ مشترک ☐ متفرقه ☐

شماره برگ فرم فهرست برداری
شماره قاعده
شماره برگ
شماره بلوک
شماره بلوک خانه
شماره فهرست

۱ـ چه کسانی در خانوار شما سرشماری میشوند

همه کسانی که با شما زیر یك سقف زندگی می کنند ، هم‌خرج هستند و معمولا با شما غذا میخورند ، اعضاء خانوار شما بشمار می آیند .

بنابر این خانوار فقطزن و شوهر وفرزندان نیست بلکه اگر اشخاص دیگری مانند مادرشوهر ، داماد ، خدمتگزار وغیره نیز با خانوار زندگی کنند وباآن‌هم‌خرج وهم سفره باشند ، عضو خانوار بشمار می آیند. در مقابل اگر مثلا فرزندتان ازدواج کرده وبا همسر خود در خانه دیگری زندگی میکند ، او دیگر عضو خانوار شما نیست و درخانه خود سرشماری خواهد شد .

البته این امکان هم هست که در یك‌خانه (زیریك سقف) چند خانوار زندگی کنند که دراین صورت سرشماری هریك جداگانه انجام خواهد گرفت

هنگام مراجعه مامور سرشماری دقت کنید نام و نام خانوادگی همه کسانی را که باشما زندگی می کنند، به او بدهید نوزادان و کودکان را از قلم نیندازید . همه‌وهمه از نوزاد یك‌روزه تاپیر صدساله بایدسرشماری شوند .

۲ـ ماه‌وسال تولدوسن

چون بیشتر ما عادت نداریم ماه وسال و حتی گاهی سن اعضاء خانوار را بیاد داشته باشیم ، بنابر این تقاضا داریم شناسنامه همه اعضاء خانوار را برای ارائه‌به مامور سرشماری در دسترس داشته باشید . امکان داردکه‌برای بعضی‌از افراد خانوار هنوزشناسنامه نگرفته باشید و یا اینکه شناسنامه او گم‌شده باشد در اینصورت در منزل بگردید شاید در مدارك دیگر(مانند قباله ازدواج ، گواهی‌رانندگی و غیره) تاریخ تولد وی نوشته شده باشد . اگر این کار هم به نتیجه‌نرسید ، سعی کنید به هر ترتیبی که می توانید تاریخ تولد را بیاد بیاورید . مامورین سرشماری تاریخ تولد همه‌افراد خانوار شما را خواهند پرسید

۳ـ کجامتولدشده‌اید؟

برای همه اعضاء خانوار بیاد داشته باشید که در کجا متولد شده‌اند، نام شهرستان و استان محل تولد همه اعضاء خانوار را در دست داشته باشید تا هنگام مراجعه مامور بتوانید بدون آنکه وقت شما تلف شود ، اطلاعات لازم را به او بدهید .

۴ـ در آبانماه ۲۵۳۰ شاهنشاهی یعنی پنج سال پیش کجا اقامت داشتید؟

در همین خانه که حالا در آن سکونت دارید ؟ درخانه دیگر ولی در همین شهر یاروستائی که حالا در آن سکونت دارید ؟ یا در شهر یا روستای دیگر همین شهرستان؟ یادر شهرستان دیگر؟ اگردر شهرستان دیگری سکونت داشتید نام آن شهرستان را بخاطر بسپارید . این سئوال رامامور سرشماری درباره همه اعضای خانوار شما خواهد کرد .

۵ـ چقدر درس خوانده‌اید؟

شما ، همسرتان ، فرزندانتان و دیگر کسانی که باشما زندگی می کنند چقدر درس خوانده‌اید؟چند کلاس درچه دوره‌ای(ابتدائی، راهنمائی ، دبیرستان ،دانشگاه، هنرستان وغیره)؟ چه مدرکی گرفته‌اید ؟ (کارنامه سوم ابتدایی ، تصدیق ششم ابتدائی ، دیپلم متوسطه ، لیسانس‌وغیره)؟ تحصیلات‌شماو دیگراعضاء خانوارتان درچه رشته‌ای بوده است (پزشکی ، مکانیك‌اتوموبیل ، پرستاری ، تربیت معلم وغیره)؟ چه افرادی از خانوار شما هم‌اکنون بمدرسه می روند؟ در کدام کلاس ، در چه دوره‌ای و در چه رشته‌ای درس می خوانند ؟ این اطلاعات را هرچه دقیقتر برای همه اعضاء خانوار خود داشته باشید تا مامور سرشماری هنگام مراجعه‌بتواند به سرعت کار خود را به‌پایان رساند .

۶ـ کاروشغل

چند نفر در خانوار شما کار می کنند یعنی شاغل هستند ؟ عنوان دقیق شغل آنان چیست ؟

اگر عنوان دقیق شغل آنان را نمی دانید بپرسید ویادداشت کنید ؟ جوابهای کلی و مبهم مانند کارمند ، معلم ، دکتر ، کارگر ، وغیره ندهید چون ممکن است کارمند ، حسابدار ، کارپرداز یا سرایدار اداره‌باشد . معلم ممکن است آموزگار ، دبیر یا استاد دانشگاه‌باشد. دکتر ممکن است پزشك امراض داخلی باشد یا وکیل دادگستری که دکترای حقوق دارد . کارگر ممکن است تراشکار باشد یا رفتگر شهرداری‌و یاسنك‌کارساختمان وغیره

۷ـ فعالیت محل کار

فعالیت ونام دقیق محل کار همه افراد شاغل خانوار را بیاد داشته باشید . مثلا اگر کسی کارگر تراشکار در کارخانجات ایران ناسیونال است ،فعالیت محل کار او «اتومبیل سازی» و نام محل کار او «کارخانجات ایران ناسیونال» است وکسیکه آموزگار در دبیرستان آذر است ، فعالیت محل کار او دبیرستان ونام محل کار او «دبیرستان آذر» است .

۸ـ مسکن

واحد مسکونی شما چند اتاق دارد و در آن چند خانوار زندگی میکنند ؟

پرس وجو کنید که ساختمان خانه شما کی تمام شده است ، همین امسال (سال ۲۵۳۵) ؟
پارسال (سال ۲۵۳۴) ؟
دو سال پیش (سال ۲۵۳۳) ؟
سه سال پیش (سال ۲۵۳۲) ؟
چهارسال پیش (سال ۲۵۳۱)؟یا ۵ تا ۹ سال‌پیش (بین سال های ۲۵۲۶ تا ۲۵۳۰)؟ یا ۱۰ سال پیش و بیشتر ؟ بخصوص اگر مستاجر هستید از صاحبخانه‌یا فردمطلع دیگر سال اتمام ساختمان را بپرسید وبیاد داشته باشید

۹ـ مصالح ساختمانی

اگر مصالح مهمی را که در ساختمان خانه شما بکار رفته نمی دانید ، قبلا از افراد مطلع بپرسید وبیاد داشته باشید

منظور از مصالح‌مهم ، مصالحی‌مانند بتون ، آجر، آهن ،سنك ، چوب ،بلوك سیمانی وخشت است که در ساختن دیوار ها، سقف وپی ساختمان‌به کار رفته است .

سرشماری نفوس و مسکن
۸ تا ۲۸
آبانماه ۲۵۳۵ شاهنشاهی

مرکز آمار ایران

صفحات ویژه کنفرانس سران عرب در قاهره

از خبرنگار مخصوص اطلاعات در قاهره

کنفرانس سران عرب
اکتبر ۱۹۷۶

هدف فعالیتهای سیاسی قطر
تقویت واستواری همبستگی عربی است

در دیداری که والاحضرت شیخ‌خلیفه بن حمد ال ثانی امیر قطر از پرزیدنت جعفر نومیری رئیس جمهورسودان درمحل اقامت ایشان در هتل هیلتون بعمل آورد، دو رهبر آخرین تحولات جهان عرب‌و مسائلی را که در دستور کار کنفرانس سران عرب قرار گرفته بود، مورد بررسی‌قرار دادند.

در این ملاقات همچنین پیرامون روابط دوجانبه قطر و سودان و وسائل تقویت‌آن مذاکره شد.

در ملاقات مزبور از طرف قطر آقای شیخ ناصر بن‌خالد آل‌ثانی و دکتر حسن کامل مشاورویژه والاحضرت امیر و آقای عیسی‌الکواری وزیر اطلاعات و از طرف سودان دکتر منصور خالد نایب‌رئیس جمهور در امور هماهنگی و مسائل خارجی ودکترمحجوب مکاوی وزیر خارجه شرکت داشتند.

● والاحضرت شیخ‌خلیفه بن‌حمد آل‌ثانی امیر قطر و والاحضرت شیخ‌صباح السالم الصباح امیر کویت پیرامون اوضاع فعلی جهان عرب و مسائلی که در دستور کار هشتمین کنفرانس سران عرب قرار گرفته تبادل‌نظر کردند.

همچنین امیر قطر و امیر کویت درباره تلاشهائی که برای وحدت‌اعراب وبرقراری مجدد همبستگی عربی صورت میگیرد گفتگو کردند.

در دیدار والاحضرت امیر قطر ازوالاحضرت امیر کویت در محل اقامت ایشان در هتل هیلتون قاهره آقایان ناصربن خالد آل‌ثانی وزیر اقتصاد و بازرگانی و دکتر حسن کامل مشاور والاحضرت امیر و عیسی غانم‌الکواری وزیر اطلاعات شرکت‌داشتند.

از طرف کویت هم شیخ عبدالله‌الجابرمشاورو الاحضرت امیر و شیخ صباح الاحمد الصباح وزیر خارجه حضور داشتند.

● والاحضرت شیخ خلیفه بن‌حمد آل ثانی امیر قطر در چهارچوب تماسهای خود با پادشاهان و روسای جمهور عرب در شب تشکیل کنفرانس سران عرب‌از حضرت‌پرزیدنت سوریه حافظ الاسد در محل اقامت ایشان در هتل هیلتون دیدار کرد.

در این ملاقات پیرامون اوضاع کلی جهان عرب و وسائل تقویت همبستگی عرب و دستور کار کنفرانس‌مذاکره شد.

همچنین پیرامون نتایج مثبت‌کنفرانس شش‌جانبه‌سران در ریاض برای حل بحران لبنان و راههای تقویت روابط قطر وسوریه گفتگو بعمل‌آمد.

دراین ملاقات از طرف قطر آقای شیخ ناصر بن خالد آل ثانی وزیر اقتصاد و بازرگانی و دکتر حسن کامل مشاور والاحضرت امیر و عیسی‌غانم الکواری وزیر اطلاعات واز طرف سوریه آقای عبدالحلیم خدام نایب‌نخست‌وزیر ووزیر خارجه شرکت داشتند.

● والاحضرت شیخ خلیفه بن حمد آل ثانی امیر قطر با والاحضرت شیخ عیسی بن سلمان ال خلیفه امیر بحرین دیدار کرد.

در این دیدار گفتگوهای برادرانه‌ای که نشانه روابط متین قطر و بحرین است صورت گرفت.

همچنین دورهبر بزرگ در باره راههای تقویت همبستگی عرب و دستور کار هشتمین کنفرانس سران عرب وآخرین تحولات منطقه عرب تبادل‌نظر بعمل آوردند.

در این دیدار آقایان شیخ ناصر بن خالد آل ثانی وزیر اقتصاد و بازرگانی و دکتر حسن کامل مشاورو الاحضرت امیر وعیسی غانم الکواری وزیر اطلاعات، والاحضرت را همراهی کردند.

از طرف بحرین هم شیخ محمد بن مبارک آل‌خلیفه‌وزیر خارجه در این‌دیدارحضور داشت.

● والاحضرت شیخ خلیفه‌بن حمدآل‌ثانی امیرقطراز اعلیحضرت ملک خالد بن عبدالعزیز پادشاه عربستان سعودی در محل اقامت ایشان در هتل هیلتون دیدار نمود.

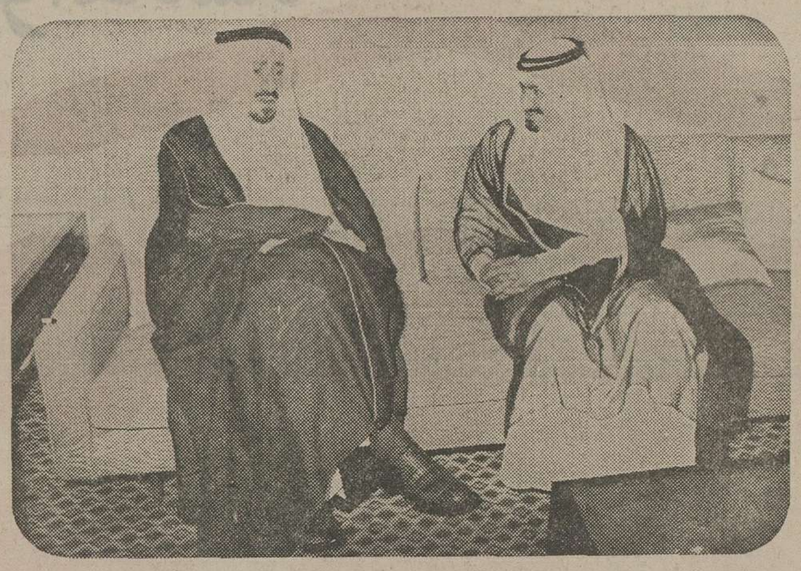

★گفتگو های والاحضرت شیخ خلیفه با اعلیحضرت ملک خالد بن‌عبدالعزیز.

★هنگام ورود والاحضرت شیخ خلیفه‌بن حمد آل‌ثانی بقاهره از طرف‌حضرت پرزیدنت‌انورالسادات رئیس جمهوری‌مصرمورداستقبال قرار گرفت.

دراین دیدار دو رهبر بزرگ گفتگو های برادرانه‌ای که نشانه عمق روابط متینی دو کشور برادر است انجام دادند. همچنین والاحضرت‌شیخ‌خلیفه‌و اعلیحضرت ملک خالدپیرامون اوضاع‌عمومی جهان عرب وطرق‌تقویت‌همبستگی عربی‌و دستورکارهشتمین‌کنفرانس سران عرب تبادل‌نظر کردند.

دراین دیدار وگفتگو هاآقایان شیخ‌ناصربن خالد آل‌ثانی وزیر اقتصاد و بازرگانی‌و دکتر حسن کامل مشاور والاحضرت امیر و عیسی غانم‌الکواری وزیراطلاعات والاحضرت امیرقطر را همراهی میکردند.

ازطرف سعودی‌هم‌والاحضرت سلطان بن‌عبدالعزیز وزیر دفاع و هواپیمائی و بازرسی کل در گفتگو های مزبور شرکت‌داشت.

★والاحضرت شیخ خلیفه بن حمد آلاثانی در کنفرانس.

★ با پرزیدنت جعفر نومیری رئیس جمهور سودان.

از ۲۲ فوریه ۱۹۷۲ تا تشکیل کنفرانس سران عرب درسال۱۹۷۶

محورهای سیاسی قطر
درچهارچوب‌های
عربی-اسلامی-آفریقائی

از ۲۲ فوریه ۱۹۷۲ که‌والاحضرت شیخ‌خلیفه‌بن‌حمد آل‌ثانی زمام قطرراب‌دست گرفتند، این کشور فعالیتهای سیاسی و دیپلماسی دامنه‌داری در صحنه‌های منطقه‌ای وعربی وبین‌المللی انجام داده است.

سال ۱۹۷۳ بطور اخص شاهد جنبه های زیادی از این فعالیتها بود که طی‌آن میان والاحضرت امیر قطر وپادشاهان و روسای جمهور کشور های‌عربی ملاقاتهای دوجانبه یادستجمعی در کنفرانسها صورت گرفت.

قطر ونبردرهائی بخش

کشور قطر هم در آنها و سایر کشورهای عربی بدستور والاحضرت امیر همه‌وزن سیاس خودرا در نبرد رهائی بخش علیه اسرائیل و وارد کردن فشار برکشور های طرفدار آن بکاربرد وبعنوان اولین گام تولید نفت خودرا به‌نسبت ده‌درصد کاهش دادو سپس صدور نفت خودرا به‌ایالات‌متحده آمریکا و هلند بعنوان اینکه از اسرائیل جانبداری میکنند بطورکلی متوقف‌ساخت.

قطر همچنین بیاری سوریه و مصر شتافت وعلاوه برکمکهای مالی دولت، کمیته های مخصوصی برای جمع‌آوری اعانه از مردم قطر واقلیتهای مقیم‌تشکیل گردید. علاوه برآن مقادیر زیادی دارو ووسائل پزشکی به‌قاهره ودمشق فرستاده شد و دولت قطر یك بیمارستان سیار برای‌معالجه مجروحان نظامی و غیرنظامی جنك به‌سوریه اهدا نمود.

قطر و مسائل عربی و بین‌المللی

در صحنه عربی، والاحضرت امیرقطر در ششمین کنفرانس سران عرب که از بیست‌وششم تا بیست‌و نهم‌دسامبر ۱۹۷۳ در الجزایر تشکیل شد شرکت کرد.

در صحنه بین‌المللی هم والاحضرت امیر قطر در کنفرانس کشور های بیطرف که از چهارم تاهشتم سپتامبر ۱۹۷۳ در پایتخت الجزایر تشکیل شد شرکت‌نمود. در چهارچوب‌روابطی متین که‌میان‌والاحضرت امیر قطر و رهبران عرب‌ومسلمان پیوند میزند، آن والاحضرت روز بیست‌وهشتم آوریل ۱۹۷۳ بطور رسمی یك مسافرت‌سه روزه به‌کشور عربستان سعودی صورت‌دادو طی‌آن گفتگوهائی پیرامون مسائل عربی و اسلامی بااعلیحضرت فقیدملك‌فیصل انجام داد.

روز اول سپتامبر ۱۹۷۳ والاحضرت شیخ‌زاید بن سلطان آل‌نهیان رئیس‌دولت امارات متحده‌عرب بدعوت والاحضرت امیر قطر برای یك مسافرت سه‌روزه وارد قطر شد. دراین مسافرت پیرامون روابط‌دو کشور ومسائل عربی وبین‌المللی گفتگوهائی‌صورت گرفت ورهبران دو کشوردرمورد همکاریهای اقتصادی وفرهنگی وتبلیغاتی توافق نمودند.

در بیست‌وهفتم مارس ۱۹۷۳ بدعوت والاحضرت‌شیخ‌خلیفه‌بن‌حمدآل‌ثانی امیرقطر، اعلیحضرت قابوس بن سعید سلطان عمان یك مسافرت رسمی چهار روزه به‌قطر انجام دادو طی‌آن‌مذاکراتی درمورد روابط‌برادرانه دوکشور و اوضاع عربی وبین‌المللی صورت گرفت.

روز بیست‌وچهارم‌اوت ۱۹۷۳ پرزیدنت انورالسادات رئیس جمهور عربی‌مصر بدعوت والاحضرت امیر قطر یك‌مسافرت دوروزه‌به قطر انجام داد.

دراین مدت مذاکراتی پیرامون‌اوضاع عربی وبین‌المللی و همچنین روابط قطر و جمهوری عربی‌مصر میان پرزیدنت‌سادات وامیر قطر صورت گرفت. روز یازدهم‌دسامبر ۱۹۷۳ اعلیحضرت ملك‌حسین پادشاه‌هاشمی اردن یك مسافرت یکروزه به قطر انجام دادوطی آن گفتگوهائی پیرامون اوضاع منطقه خاورمیانه ومسائل عربی و وحدت اعراب و روابط موجود میان قطر واردن میان اعلیحضرت‌ملك‌حسین ووالاحضرت‌امیر قطر صورت گرفت.

فعالیتهای اسلامی قطر

دولت قطر همیشه سعی داردماموریت خودرا درخدمت به‌اسلام و مسلمانان‌انجام دهد. وتلاشی داردکه همیشه سیمای‌اسلامی خودرا جلوه‌گر سازد. این علاقه درکمکها ویاریها و بورسهای تحصیلی که قطر به ملل اسلامی قاره‌های مختلف جهان می‌دهد نمایانگر است. ملاقاتهائی که میان والاحضرت شیخ خلیفه‌بن‌حمدآل‌ثانی از یکطرف وسایر رهبران اسلامی از طرف دیگر صورت گرفته و همچنین شرکت‌قطر در کنفرانس سران اسلامی که درنیمه ماه فوریه ۱۹۷۴ تشکیل شد نشانگر علاقه اسلامی این کشور میباشد. درچهارچوب همکاری متین موجود میان قطر وکشورهای اسلامی، حضرت ذوالفقار علی بوتورئیس جمهور وقت پاکستان دردهم دسامبر۱۹۷۳ یك مسافرت دوروزه بقطر انجام‌دادو گفتگوهائی پیرامون همکاریهای اسلامی و بحران خاورمیانه و روابط حسنه موجود میان دو کشور باوالاحضرت شیخ‌خلیفه‌بن‌حمدآل‌ثانی نخست‌وزیر قطر انجام داد.

قطر وروابط آفریقائی

به انگیزه سیاست دروازه‌های بازکه برهبری والاحضرت شیخ‌خلیفه امیر قطر از دوره زمامداری ایشان دنبال میشود، دولت قطر سعی نمود روابط خودرابا کشور های آفریقائی توسعه دهدو بامشکلات‌ومسائل آنها آشنا شود و بهمین جهت از حقوق ملل آفریقائی بویژه در آنگولاو موزامبیك وجنوب آفریقا وروودزیا که برای کسب حقوق‌و آزادی خود مبارزه میکنند جانبداری نمود. دولت قطر همچنین کمکهای مادی‌در اختیار کشور های آفریقائی که در اثر فاجعه‌های طبیعت از قبیل خشکسالی وقحطی وزلزله و غیره آسیب می‌بینند گذاشت.

در چهارچوب روابط حسنه قطر و کشورهای‌آفریقائی سرلشکر محمدسیادیری رئیس شورایعالی‌جمهوری دمکراتیك‌سومالی روز نهم ژانویه ۱۹۷۴ یك مسافرت سه‌روزه بدعوت امیر قطر باینکشور کرد. در این مسافرت مذاکراتی برای‌تقویت روابط‌موجود میان دوکشور مسلمان و اوضاع خاورمیانه وبین‌المللی انجام گرفت و طرفین توافق کردند که روابط دوکشور درسطح سفارت برقرار شود. قبل ازآن،وزیر خارجه‌تانزانیا آقای جون‌مالجیلاازقطر دیدن‌کرد وپیرامون روابط دوکشور ومسائل عربی و آفریقابا مسئولان قطر گفتگو نمود.

وبدین ترتیب قطر باراهنمائیهای امیر خود والاحضرت شیخ‌خلیفه بن‌حمدآل‌ثانی فعالیتهای سیاسی و دیپلماسی خود را در همه جنبه‌ها و صحنه ها ادامه میدهد.

صدائی که‌ازدوحه
بسمع جهانیان‌میرسد

وسائل ارتباط جمعی قطر چگونه فعالیت میکند

در ماه آوریل ۱۹۷۲، بفرمان والاحضرت شیخ خلیفه بن‌حمد آل‌ثانی اداره تبلیغات قطر به وزارتخانه تبدیل گردید.

وزارت اطلاعات قطر اینک ازبخش های زیر تشکیل شده است:

۱ـ رادیو.
۲ـ تلویایون.
۳ـ مطبوعات و انتشارات.
٤ـ آثار تاریخی وجهاگردی.

رادیو

رادیو قطراولین موسسه‌تبلیغاتی قطر بود که فعالیت خود را در سال ۱۹٦۸ شروع کرد. همین‌موسسه اینک بیش از ۱۲۰ کارمند دارد. ساعات پخش برنامه‌های این رادیو هم که از پنج ساعت تجاوز نمیکرد اینک (بخش عربی) روزانه چهارده ونیم ساعت و روزهای جمعه هفدهونیم ساعت برنامه دارد وعلاوه بران روزانه سه‌ساعت برنامه بزبان انگلیسی پخش میشود.

برنامه اصلی عربی روی دوموج متوسط بطول ٤٤٥ متر و ۳۰۱ متر بقدرت ۵۰ و ۱۰ کیلووات و یک موج کوتاه بطول ۳۱ متر بقدرت یکصد کیلووات پخش میشود. موجهای متوسط تمامنطقه خلیج‌فارس و مرکز عربستان سعودی‌را میپوشاند‌درحالیکه موج کوتاه اکثر کشورهای عربی را زیرپوشش میگیرد وحتی گزارش‌رسیده است که برنامه‌های این موج دربعضی از مناطق اروپائی وخاوردور شنیده میشود.

قدرت این موج‌که‌یکصد کیلووات است، دویست و پنجاه کیلووات افزایش یافته تا صدای قطر در اروپا و آفریقای عربی شنیده شود.

هم‌اکنون اقداماتی در جریان است که قدرت فرستنده موج متوسط رادیو قطر به ۷۵۰ کیلووات افزایش یابد تا صدای قطر در همه مناطق خاورمیانه شنیده شود.

رادیو قطر اینک شش استودیو دارد که یکی از انها مخصوص برنامه های انگلیسی است.

تلویزیون

تلویزیون قطر پخش برنامه‌های خود را از ماه اوت ۱۹۷۰ با قدرت پنجاه وات روزانه بین سه تا چهار ساعت شروع کرد.

در ماه مه ۱۹۷۲ برنامه‌های تلویزیونی قطر بوسیله دو فرستنده بگونه‌ای پخش شد که سراسر منطقه خلیج فارس را میپوشانید.

شروع کاراین‌دو فرستنده قسمتی بود از دومین مرحله طرح تلویزیون قطر و بزودی پخش برنامه‌های رنگی از تلویزیون این‌کشور شروع میشود. با شروع پخش برنامه‌های رنگی، تلویزیون قطر خواهد توانست بوسیله فرستنده سیار همه برنامه‌ها را از محل اجرا بطور رنگی پخش کند.

اینک تلویزیون قطر روزانه در حدود شش ساعت برنامه دارد وصبح های جمعه هم دو ساعت برنامه پخش می‌کند.

مطبوعات وانتشارات

این بخش اخیرا مجموعه‌ای از مطبوعات و نشریه‌های تبلیغاتی بزبان های عربی وخارجی منتشر کرده‌است. این نشریه‌ها پیرامون پیشرفتها وتمدن قطر بحث میکند.

اولین کتابی که منتشرشد کتاب «نطق‌های والاحضرت شیخ خلیفه بن حمد ال ثانی امیر قطر» میباشد.

دومین مجموعه کتابهائی که‌بزبان عربی منتشر شده عبارت است از یک کتاب بزرگ بنام «قطر در دهه ۱۹۷۰» وشش کتاب درباره امو شوجوانان‌ـ صنایع وکشاورزی ـ صنعت نفت ـ خدمات بهداشتی ـ خدمات اجتماعی و بالاخره راهنمای توریستی قطر.

وزارت اطلاعات قطر در اواخر سال گذشته کتاب «قطر در دهه۱۹۷۰» بزبانهای انگلیسی و فرانسه و آلمانی خوانندگان غیرعرب را هم با پیشرفت های‌اینکشور آشنا کند.

ضمنابرای شناساندن جهانی قطر، یک موسسه انتشاراتی اخیراباهمکاری وزارت اطلاعات کتاب مصور تازه‌ای بزبانهای انگلیسی و فرانسه و آلمانی تحت عنوان «قطر ... نگاهی به آینده در پرتو گذشته کهن» انتشار داد.

این کتاب دارای یکصد و پنجاه عکس رنگی از طرحهای عظیم و جنبه های پیشرفت قطر است که توسط یک عکاس هنرمند تهیه شده است.

قرار است همین کتاب به زبان عربی هم منتشر شود.

ضمنا از طرف قسمت مطبوعات و انتشارات یک نشریه هفتگی که خلاصه‌ای از نوشته مطبوعات خارجی را درباره مسائل عربی و خلیج فارس چاپ میکند منتشر میسازد

دایره روابط مطبوعاتی هم برانتشار مطبوعات و نشریه‌های مختلف‌نظارت میکند و از روزنامه‌نگاران خارجی که وارد قطر میشوند استقبال و انهارا راهنمائی و اطلاعات و عکسهای مورد نیاز را دراختیارشان میگذارد.

ماموریت کمیته «نظارت بر فیلمهای سینمائی»هم منحصر به‌نظارت برفیلمها قبل از نمایش در سینماها و باشگاه های نفت میباشد.

دایره فرهنگ و هنرهای ملی هم بر جمع اوری فولکلورهای ملی و تشکیل گروههای تئاتری و نمایشی نظارت میکند و سالنی‌هم برای‌نمایشات آماده شده است.

آثار تاریخی وجهانگردی

بخش آثار تاریخی وجهانگردی جدیدترین بخشهای وزارت اطلاعات است. مهمترین کاری که انجام داده عبارت است از تاسیس «موزه‌ملی‌قطر» وانجام کاوشی برای شناخت آثار تاریخی در شبه جزیره قطر و انجام مطالعات کافی در مراکز توریستی‌برای برپائی تاسیسات توریستی بمنظورجلب جهانگردان است بویژه اینکه قطر دارای سواحلی زیبا و دل‌انگیز و جزایری نزدیک بهم و آب و هوائی مطبوع در زمستان میباشد.

صفحات ویژه کنفرانس سران عرب در قاهره

والاحضرت شیخ زایدبن سلطان آل‌نهیان گفتند:

کنفرانس ریاض نوید بخش خیر و صلاح اعراب است

والاحضرت‌شیخ زایدبن‌سلطان آل نهیان رئیس دولت امارات متحده عرب‌از موفقیت‌کنفرانس شش جانبه سران عرب که اخیرا در ریاض تشکیل شد اظهار خرسندی‌نمودو ازتلاش های اعلیحضرت‌ملک خالدبن‌عبدالعزیز آل سعود پادشاه و والاحضرت‌امیر فهدبن‌عبدالعزیز ولیعهد و نایب نخست وزیر عربستان‌برای موفقیت‌کنفرانس ستایش کرد.

والاحضرت شیخ زایدکه قبل از ترک ابوظبی برای شرکت در کنفرانس بزرگ سران‌عرب در قاهره این اظهارات رامی کرد افزود :

کشور عربستان سعودی ، همیشه نقش عمده‌ای در راه وحدت صفوف اعراب دربرابر دشمن مشترکشان ودفاع از موجودیت جهان عرب داشته است.

وی همچنین اضافه کرد که کنفرانس ریاض از رویدادهای نوید بخش خیر و برکت است و این امید را بوجود می‌آوردکه‌توافقی صورت‌خواهد گرفت .

رئیس دولت امارات متحده عرب‌ضمن‌ستایش ازاعلیحضرت ملک خالد و اقدامات ایشان گفت که این اقدامات نشانگر علاقه و توجه آن اعلیحضرت به‌امت عرب‌وحفظ موجودیت آن میباشد.

والاحضرت‌شیخ زایدبن‌سلطان

★ والاحضرت شیخ زاید بن سلطان آل نهیان در جلسات کنفرانس سران عرب ، پشت سر ایشان آقای احمد خلیفه‌السویدی وزیر خارجه امارات دیده‌میشود.

★ والاحضرت شیخ زایدبن سلطان آل‌نهیان رئیس دولت امارات متحده عرب در فرودگاه قاهره از طرف پرزیدنت انور‌السادات رئیس جمهور عربی مصر مورد استقبال قرار گرفت.

ضمن اشاره به مسافرت والاحضرت امیر نایف بن‌عبدالعزیز به امارات‌متحده عرب گفت که‌این‌مسافرت دلیل‌قاطعی برعمق روابطه تاریخی متین میان دو کشور برادر است.

والاحضرت اضافه کرد که در گفتگو های حاصله با امیر نایف ، تقویت روابط و همکاری همه جانبه‌و هماهنگی کامل میا ن‌عربستان و امارات متحده عرب در همه جنبه ها بویژه راه های حفظ امنیت منطقه و وحدت وهمکاری در منطقه مطرح شده است.

ایشان همچنین گفت که در این گفتگوها روح برادری حکمفرما بود و شامل همه مسائل جهان غرب شد.

رئیس دولت امارات متحده عرب تاکید کرد که کشوروی نیاز به تخصص ها در همه بخشها دارد و تقاضا کرد عربستان سعودی که گامهای بلندی در این‌راه برداشته‌است کارشناسان و متخصصان‌مورد نیاز را در اختیار بگذارد .

والاحضرت شیخ‌زاید درپایان گفت که والاحضرت امیر نایف بوی اطلاع داد که کشور عربستان سعودی آماده است همه‌گونه کمکوویاری دراختیار امارات متحده عرب و همه کشور های‌مجاور بگذارد .

والاحضرت شیخ زاید آموزش را بر هر فردی لازم میداند

روابط فرهنگی امارات با سایر کشورها توسعه یافت

شهر کنفرانسها با۷۲ ویلا در کنار فرودگاه ابوظبی ساخته میشود

وزارت آموزش و پرورش امارات متحده عرب ،از سال تحصیلی ۷۲ ـ ۱۹۷۳ تمام تاسیسات آموزشی‌این‌کشور را تحویل گرفت و طبق آخرین‌گزارشها هم‌اکنون بیش از یکصد باب مدرسه پسرانه و دخترانه ابتدائی ودبیرستانی در رشته‌ها ی مختلف از جمله مذهبی و فنی و دانشسرا وجوددارد ،بااینوصف برنامه هائی برای احداث مدارس تازه در دست اجرا است و علاوه بر آن قانون آموزش اجباری و قانون الزام محصل و قانون آموزشی‌ویژه تصویب و مورد اجرا گذاشته شد.

دولت امارات متحده‌عرب ضمنا توجه زیادی به برنامه‌های آموزشی مدارس کرد و در ابتدای امر ازتجارب کشور های عربی استفاده نمود ، ولی پس از اینکه وزارت آموزش‌وپرورش اصولی و ثابت برای تحصیل درمدارس تشکیل شد نیاز به‌آن بود که‌برنامه‌ای تدوین گردد . در ماه‌ژوئیه ۱۹۷۵ یک کنفرانس آموزشی تشکیل شد که طی آن یک برنامه برای کار طرح شد ،در اکثر همان سال‌مطالعات و بررسی‌هائی روی برنامه های کلی تحصیلی مدارس مختلف صورت گرفت و سپس برای اطمینان از اجرای جدول زمان بندی‌که در ژوئیه ۱۹۷۵ طرح شده دستورات زیر صادر گردید :

۱ـ تهیه اصول برنامه های فلسفی و اجتماعی برای‌تمام مراحل تحصیلی در مدتی حداکثر دوماه.

۲ـ تدوین دستورالعمل آموزشی در مراحل مختلف‌که‌شامل موادتحصیلی هر مرحله و زمان معین برای هر ماده تحصیلی باشد.

۳ـ تشکیل کمیته های فنی بمنظور تدوین جزئیات مواد مختلف درسی و پیشنهاد طرق صحیح تدریس آن .

٤ـ طرح اصول فنی برای تهیه کتابهای درسی و کتابهای راهنمای معلمان.

٥ـ ماموریت‌دادن به افرادیاسازمان هائی جهت تالیف‌کتابهای درسی وکتاب راهنمای معلم.

٦ـ چاپ کتابهای درسی و کتاب راهنمای معلم در فاصله آوریل ۱۹۷۷ تا ژوئن ۱۹۷۷ .

۷ـ تهیه وسائل مورد نیاز معلمان واجرای برنامه‌های تحصیلی‌وارزشیابی آن.

روابط فرهنگی باکشور های مختلف

با راهنمائی‌والاحضرت رئیس‌دولت امارات متحده عرب در جهت تقویت روابط میان‌کشورهای دوست‌وبرادر، چندین قرارداد بمنظور تقویت روابط علمی و تربیتی و فرهنگی میان دولت امارات متحده عربو کشور های‌مختلف منعقد شد که بموجب آن در مورد آموزش بزرگسالان و امور کتابخانه‌ها و آزمایشگاه ها میان آنها همکاری میشود و دانش آموزان هر کشوری بکشور دیگر مسافرت‌کرده و برنامه‌های ورزشی وموسیقی و تئاتری و غیره اجرا مینمایند . همچنین از اطلاعات آن کشورها در امور علمی و تکنولوژی استفاده میشود.

و چون نسبت بیسوادی‌در امارات متحد عرب خیلی‌بالا است و این امر مشکلاتی در راه پیشرفت بوجود می‌آورد ، دولت توجه‌زیادی باین‌موضوع معطوف داشت و برنامه هائی برای آموزش بزرگسالان‌بمرحله اجراگذاشت که مهمترین آنها عبارت است از :

۱ـ طرح آموزش‌کارگران که‌اجرای آن در سال تحصیلی ۷۳ ـ ۱۹۷٤ در جزیره داس شروع شد.

۲ـ طرح دفاع باهمکاری وزارت آموزش و وزارت دفاع که طبق آن در سال تحصیلی۷۰ـ۱۹۷۱ مرکزی‌برای آموزش نظامیان دائر شد که در سال تحصیلی ۷٤ ـ ۷٥به شش مرکزافزایش یافت که ۹۹۳نفر درآنهاسرگرم تحصیل هستند .

۳ـ طرح پلیس ـ اولین مرکز آموزش افراد پلیس در سال تحصیلی ۷۰ ـ ۷۱ تاسیس شد که در حدود ٤٤ نفر درآن تحصیل میکردند ، این مراکز در سال تحصیلی ۷٤ ـ ۷٥ به چهار مرکز با شرکت ۲۱۸ نفر افزایش یافت.

تعداد کسانی که در دوره های آموزش بزرگسالان ثبت‌نام کرده‌اند در سال تحصیلی ۷٤ ـ ۷٥ بالغ بر ۳٤٥۹ نفر مرد و ۱۳۰۰ نفر زن در سال اول و ۱۹۳۱ نفر مرد و ۸٦٥ نفر زن در سال دوم شده است.

تعداد مراکزآموزش بزرگسالان در سراسر کشور بالغ بر ۷۱ مرکز برای مردان و ۳۷ مرکز برای زنان شده است.

ضمنا فرمان تاسیس‌دانشگاه امارات متحده عرب منتشر شده و هم‌اکنون اقداماتی برای بمرحله عمل در آوردن این فرمان در دست اجرا است و امید میرود که اجرای این قانون در سال تحصیلی ۷۷ـ ۱۹۷۸ آغاز شود .

اعزام دانشجو

دولت امارات متحده عرب که هنوز در اول راه میباشد نیاز به تخصص‌های علمی در همه رشته‌ها دارد و بهمین جهت اکثر دانشجویان این کشور که بخارج رفته‌اند در رشته علوم سرگرم تحصیل هستند ، هم‌اکنون عده زیادی از جوانان امارات متحده عرب در دانشگاه ها و مدارس عالی کشور های مختلف بفراگیری دانش سرگرم میباشند تا پس از مراجعت به‌کشور خوداداره امور آنرا بدست گیرند.

طرحهائی برای آینده

دولت امارات متحده عرب بعنوان یک دولت جوان برای رسیدن به‌قافله تمدن زمان ، برنامه های متعددی برای سازندگی آینده کشور طرح کرده و بمرحله اجرا درآورده است.

بمنظور تربیت افراد مومن و باخدا وزارت امور اسلامی با همکاری سایر وزارتخانه‌ها و ادارات دولتی اجرای برنامه هائی را شروع کرده است،بطور مثال درحدود هشتاد باب مسجد در سراسر امارات متحده عرب ساخته‌شده و احداث هفتاد مسجد دیگر در دست اجرا است.

ضمنا برای وزارتخانه های مختلف کتابخانه هائی شامل کتب مذهبی‌تاسیس یافته‌تا به ترویج دین، وفرهنگ اسلامی کمک شود، وعاظ هم در مسجد هابه هدایت و تنویر افکار اسلامی میپردازند و مقالاتی در این زمینه در مطبوعات و مه جله «منار الاسلام»که‌از طرف‌وزارت امور اسلامی‌منتشرمیشود درج‌میشود.

وزیر امور اسلامی امارات متحده عرب گفت که فعالیت این وزارتخانه به خارج از کشور هم کشیده شده و در این زمینه تماسهائی میان وزارت امور اسلامی از یکطرف و سازمانهاوجمعیت های مذهبی کشور های مختلف ازطرف دیگر برای مبادله آراء ونظرات صورت گرفته است ، وزارت امور اسلامی امارات متحده عرب‌همچنین درکنفرانس های اسلامی کوالالامپور و کراچی و ترکیه شرکت کرده است.

در امر حجاج هم‌وزارت امور اسلامی با همکاری وزارت بهداری و وزارت جوانان همه‌گونه کمک و خدمات در اختیار حجاج‌بیت‌الله‌الحرام قرارمیدهد.

ضمنا بدستور والاحضرت شیخ زایدبن سلطان آل‌نهیان رئیس دولت امارات‌متحده عرب‌طرح‌زاید برای‌تدریس قران مجید بمرحله اجرا درآمد وبرای موفقیت‌آمیزبودن‌آن‌وزارت اموراسلامی و وزارت آموزش و پرورش ودیوان والاحضرت امیرباهمدیگر همکاری می‌کنند.

از آرزوهای دولت امارات

بانگیزه اهمیتی که‌امارات متحده عرب روزبروز درمحافل عربی‌واسلامی و بین‌المللی کسب میکند ، والاحضرت شیخ‌زاید رئیس دولت دستوردادکه یک شهر بنام «شهر کنفرانسها» که گنجایش ۷۲ هیئت نمایندگی را داشته باشد در کنار فرودگاه ابوظبی احداث گردد .

در این شهر یک تالار بزرگ‌اجتماعات احداث میگردد که گنجایش بیش از یکهزار نفر را خواهد داشت ، همچنین سالن هائی برای‌تشکیل جلسات‌کوچکتر و سالنی برای جشن ها و ساختمان هائی برای دفاتر اداری و دبیرخانه و شبکه ارتباطات بیسیم و باسیم وسالن های سینما و تئاتر ورستوران برپا میشود.

در این شهرهمچنین۷۲ ویلاساخته خواهد شد.

سیاست دولت امارات متحده عرب در کنفرانس سال ۷٦ سران عرب

حمایت مادی و معنوی از انقلاب فلسطین
دولت امارات در خط رویاروئی بااسرائیل .
تصفیه فضای اعراب از هرگونه اختلاف

برای شناخت موفقیتهای سیاست خارجی دولت امارات متحده عرب ، لازم است که «سیاست خارجی دولت» را بشناسیم . احمد السویدی وزیر خارجه امارات متحده عرب گفت :

«سیاست‌خارجی هردولتی عبارت است‌از اقدامات و روشهائی که دولت براساس آن حاکمیت خودرا در رویاروئی با دولتهای دیگر اثبات‌میکند و شامل موارد زیر است :

یکم : حمایت از دولت‌ها ازطریق سیاسی و دیپلماسی . زیرا سیاست خارجی موفق‌اولین خط دفاعی‌هردولت است که از طریق ان میتواند ، با همسایگان‌خود رویاروئی کندومشکلات خودرا باسایرکشورها از طرق‌مسالمت آمیز حل کند.

دوم : حفظ منافع بازرگانی و اقتصادی دولت در قبال دول دیگر و سعی در توسعه آن و حفظ حقوق اتباع کشور در خارج .

سوم : وسیله‌ایست برای تحقق یافتن ارزوهای ملت از طریق تقویت روابطش با ملل دیگر.

وزیر خارجه امارات متحده‌عرب همچنین به مشکلات دولت امارات در صحنه‌های خارجی و داخلی و به‌نقش امپریالیسم در تجزیه کشورهای عربی اشاره نمود .

درباره نقش دولت امارات متحده عرب در صحنه عربی، گفتگوئی داشتیم با عبدالرحمن الحوران مدیر اداره سیاسی وزارت خارجه . وی گفت که میتوان نقش امارات متحده عرب را در صحنه عربی از اقدامات زیر استنباط کرد :

دولت امارات متحده عرب روز سی‌ام ژوئن ۱۹۷۳ یک‌قرارداد همکاری اقتصادی ویک‌قرارداد همکاری‌تبلیغاتی و اموزشی با کویت منعقد کرد . بموجب این قراردادهایک‌کمیته مشترک مرکب از وزرای خارجه دوکشور و همچنین چند کمیته دیگر از جمله‌کمیته طرحهای مشترک و کمیته کار و کمیته فعالیتهای اقتصادی و کمیته بازرگانی و گمرکات و کمیته فرهنگ و کمیته تبلیغات تشکیل شد . همچنین کمیته هماهنگی، یکی کردن پول و اسکناس در کشورهای خلیج فارس را تصویب کرد .

ضمنا در سال ۱۹۷٥ یک کمیته برای ایجاد هماهنگی‌میان امارات‌متحده عرب و قطر و کمیته دیگری برای ایجاد هماهنگی میان امارات متحده عرب و عمان و کمیته سومی برای ایجاد هماهنگی بابحرین تشکیل شد که هدف همه انها تقویت همکاری فرهنگی و تبلیغاتی و اقتصادی میان همه دول منطقه خلیج فارس بمنظور رسیدن به وحدت سیاسی و اقتصادی منطقه میباشد.

گذشته از موارد بالا ، دولت امارات متحده عرب بطور کلی بعنوان هسته وحدت منطقه تشکیل شد و والاحضرت رئیس دولت و همچنین وزیر خارجه امارات متحده عرب از عضویت هر امارت خلیج‌فارس استقبال کردند دولت امارات متحده عرب علاقمند است که همه قراردادهائی را که با سایر کشورهای منطقه منعقد کرده اجرا نماید .

دومین محور سیاست امارات متحده عرب در صحنه عربی مسئله فلسطین و بازپس‌گرفتن حقوق ملت فلسطین است زیرا دولت امارات‌متحده ازهرگونه حمایت مادی ومعنوی از انقلاب فلسطین ابا نکرده است .

امارات متحده‌عرب همچنین سعی دارد مسئله فلسطین را در محافل بین‌المللی جلوه دهد. دولت امارات متحده عرب، سازمان رهائی‌بخش فلسطین را بعنوان تنها نماینده قانونی ملت عربی فلسطین میشناسد.

والاحضرت رئیس دولت امارات در مصاحبه‌ای پیرامون مسئله فلسطین گفت : جنگ میان اعراب و اسرائیل خاتمه نیافته و قبل از اینکه سرزمینهای عربی رهائی یابد و حقوق حقه ملت فلسطین مسترد شود این جنگ‌متوقف نخواهد شد.

درپیانیه مشترکی که بدنبال‌مسافرت والاحضرت شیخ‌زاید به‌الجزایر منتشر شد، مسئله فلسطین در صدر قرار گرفت. در بیانیه مزبور چنین گفته شده بود : این مسافرت به انگیزه اوضاع جهان‌عرب بویژه مشکل‌فلسطین اهمیت خاصی کسب میکند.

بیانیه افزود : دو پرزیدنت تاکید کردند که حل مشکل خاورمیانه فقط از طریق خروج کامل از اراضی اشغالی وبازپس‌گرفتن حقوق حقه ملت‌فلسطین امکان‌پذیر است .

همچنین طرفین علاقه خود را برای جانبداری‌از مسئله فلسطین و شناختن سازمان رهائی‌بخش فلسطین بعنوان تنها نماینده قانونی ملت‌فلسطین ابراز داشتند.

دولت امارات متحده عرب پا را فراتر میگذارد وخود را از کشورهای رویاروی اسرائیل بحساب می‌اورد.

آخرین اقدام امارات متحده عرب در صحنه همکاری عربی شرکت ان در شورای رشد خلیج فارس به اتفاق عربستان سعودی و قطر و کویت‌بود.

روابط امارات متحده عرب با دول عربی براساس پیوندهای ملی ووحدت تاریخ و دین و منافع استوار است که هدف غائی امارات متحده عرب در این صحنه براساس دو محور زیر فعالیت دارد :

● یکم : حمایت از مبارزه تمام کشورهای عربی در راه آزادی و جانبداری از مبارزات آنها . از کشور مغرب هم در نبردش در جهت رهائی صحرای مغرب جانبداری کرد.

● دوم : دومین اصل براساس حمایت از همبستگی عربی در همه‌جا استوار است .

والاحضرت شیخ‌زاید نقش‌عمده‌ای درحل اختلافهای عربی بازی کرد و تلاشهای شیخ زاید در اغلب اوقات برای برقراری همبستگی عربی‌باموفقیت قرین بود.

سازندگی در شهرهای کانال سوئز
شهر شیخ زاید در اسماعیلیه

سازندگی پس‌از ویرانگری جنگ ،رستاخیز است . همبستگی عربی یکی از وسائل پیروزی در جنگ اکتبر و یکی از وسائل پیروزی در نبرد سازندگی‌است .نبردسازندگی هم‌کمتر از نبرد رهائی بخش نیست . نبرد سازندگی زندگی‌را به‌یک شهر وشاید به سه شهرو تعداد زیادی روستا و سرزمین های بایر بازگردانید . کارشناسان سازندگی میگویند که نسبت ویرانگری درشهرهای سوئز واسماعیلیه بیش از ویرانی هفتاد درصد از مساکن و مراکز بود .

عربستان سعودی وارد صحنه سازندگی ویرانیها شد. وشهر فیصل را در سوئز بناکرد .

دولت امارات متحده عرب هم وارد اسماعیلیه شد و شهر شیخ‌زاید را بنیان نهاد .

والاحضرت شیخ‌زاید قبل از جنگ گفت:

«دولت امارات متحده عرب هیچگاه از سرزمین نبرد دور نخواهد بود، روزیکه دهانه لوله های توپ بازشود، شیرهای نفت بروی دشمنان عرب بسته میشود زیرا چون اعراب گرانبهاتر ازنفت است.»

پس‌از اینکه دامنه جنگ شعله کشید، امارات متحده عرب سلاح نفت را بکار انداخت وقبل از اینکه یک تصمیم همه‌جانبه گرفته شود، تولید نفترا کاهش داد ودرهای اعانه رابرای دادن کمک پول و خون به جنگجویان جبهه گشود .

امارات متحده عرب سپس برای بازسازی ویرانیهای جنگ پیشقدم شد در مسافرت ۱۹۷٤ والاحضرت شیخ‌زاید به مصر مذاکراتی برای تقویت همکاری های اقتصادی میان مصر و امارات متحده عرب با پرزیدنت انورالسادات انجام داد

درماه نوامبر همان سال یک هیئت مرکب از چند تنی‌از وزرای مصر وارد ابوظبی شد و قرارداد هائی پیرامون طرح‌های اسکان عظیمی که طی‌سه سال درمصر برپا میشود بادولت امارات متحده عرب منعقد کرد .دولت امارات‌متحده عرب همچنین از شورای کانال سوئز و طرح های آن و انجام فعالیت های مشترک در امور دریائی جانبداری کرد.

اولین تجربه اجرائی همکاری ها برپائی شهر زاید در اسماعیلیه بود .

والاحضرت شیخ‌زاید در مسافرت خود به مصر با مهندس عثمان احمد عثمان وزیر اسکان و سازندگی پیرامون طرح های بازسازی کانال سوئز و سینا و همچنین طرح های فعالیت های اقتصادی و صنعتی و طرح ویژه شهر شیخ‌زاید گفتگو کرد.

والاحضرت شیخ‌زاید رئیس دولت امارات متحده برای برپائی شهر شیخ‌زاید مبلغ یکصد میلیون دلار اختصاص‌داد.

احداث این شهر خیلی زود شروع شد و مرحله اول آن علیرغم مشکلاتی که وجود داشت در پایان سال ۱۹۷٥ بپایان رسید.

احداث شهر شیخ‌زاید یکی از نشانه های علاقه دولت امارات متحده‌عرب به همبستگی اعراب ووحدت اعراب است .

طی یک مراسم ابتکاری و بی نظیر در چهارم آبان:

شرکت «امرسون الکتریک» نمایندگی محصولات سانیو پنجاهمین سال شاهنشاهی پهلوی را در نمایشگاه بین المللی تهران جشن گرفت

ابتکار شرکت امرسون الکتریک دربرگزاری این جشن تحسین بازدید کنندگان نمایشگاه را برانگیخت

غرفه «سانیو» روز چهارم آبان سالروز میلاد شاهنشاه آریامهر غرق در شادی وسرور بود.

آقای سعید حکیم مدیر عامل شرکت «امرسون الکتریک» گفت:

امروز افتخار ما ایرانیها اینست که درعصر پهلوی که شکوه وعظمت ابدی نصیب ما شده زندگی میکنیم. ما متعهدیم که دراین دوران شکوفائی اقتصادی و اجتماعی که زائیده تحولات عمیق درتمام شئون زندگی ایرانی است ازتمام قدرت های مادی و معنوی خویش سود برده وهرچه بیشتر درجهت تسریع پیشرفت این مملکت بکوشیم.

غرفه شرکت سانیو در نمایشگه بین‌المللی تهران یکی از پربیننده ترین غرفه های این نمایشگاه است. عکس یک منظره عمومی ازخارج این غرفه رانشان میدهد که عده زیادی برای بازدید آن پشت در ایستاده‌اند.

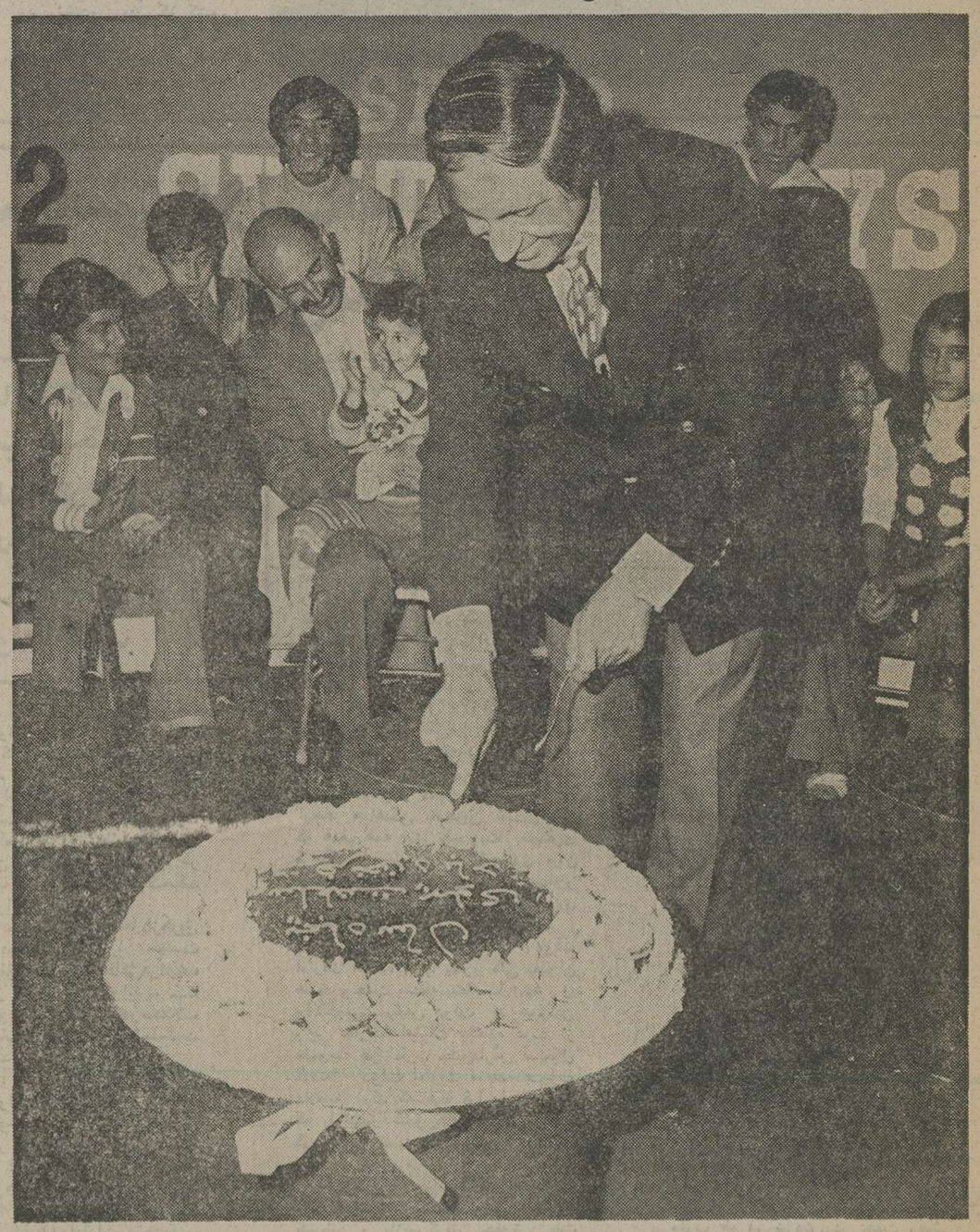

آقای سعید حکیم کیک پنجاهمین سال شاهنشاهی پهلوی را که طی جشنی در غرفه شرکت امرسون الکتریک درنمایشگاه بین‌المللی تهران برگزار شد میبرد.

گفتگو باآقای سعید حکیم

مدیرعامل شرکت امرسون‌الکتریک

در پایان جشن شرکت «امرسون‌ـ الکتریک» نمایندگی رسمی محصولات «سانیو» در ایران موقعیتی دست دادتا با آقای سعید حکیم مدیر عامل‌این‌شرکت بگفتگو بنشینیم و درباره فعالیت شرکت و چگونگی برگزاری جشن در نمایشگاه مطالبی از زبان ایشان بشنویم.

آقای سعید حکیم در آغاز گفتگو اظهار داشت قبلا باید بگویم که امسال یک سال استثنائی پرشکوه و برکت‌برای ملت ایران است و همه ما از کوچک و بزرگ کارگر و کارمند، زن و مرد از صمیم قلب خوشحال و شادمان هستیم، چرا که امسال مصادف است با پنجاهمین سال شاهنشاهی دودمان پهلوی پنجاه سالی که برای کلیه طبقات ملت ایران خیر و برکت‌همراه داشته و طبیعی است که کارکنان شرکت‌امرسون الکتریک نیز ازاین موهبت بی‌بهره‌نبوده و همراه دیگر خواهران و برادران هموطن در این جشن و سرور شرکت جسته‌اند.

آقای‌حکیم سپس به جشن شرکت اشاره کرد وگفت:

علت اینکه‌این جشن را درنمایشگاه برگزار کرده‌ام اینست که بعقیده من نمایشگاهی که امسال برپا شده نمایانگر حقیقی پیشرفت تکنیک و صنعت و در عین حال رشد اقتصادی و اجتماعی ایران است و باز هم میدانیم که ملت ایران همه این پیشرفتها و ترقیات را مدیون رهبریهای خردمندانه‌پدرتاجدار خود شاهنشاه آریامهر میباشد.

امروز در حالی‌که‌سعی کردیم‌بخاطر روز میلاد شاهنشاه آریامهر و جشن پنجاهمین سال شاهنشاهی پهلوی به پایکوبی و شادی بپردازیم در ضمن حاضران نیز عملاو آشکارا پیشرفت‌های صنعتی ایران را که امروزه بخاطرش شادمان هستیم بچشم‌ببینند و آنرا لمس کنند. چون من همیشه‌باین شعارمعتقد بوده و هستم که:

«دیدن بهتر از شنیدن است».

آقای حکیم سپس به نحوه فعالیت شرکت امرسون الکتریک اشاره کرد و گفت:

بطوریکه میدانید شرکت «امرسون الکتریک» سالها است‌که فعالیت خود را شروع کرده و خوشبختانه این فعالیت هم زمان بادوران پرتحول و شکوه و عظمت کشور ایران است.

شرکت امرسون الکتریک از بدو فعالیت دارای‌نمایندگی رسمی‌محصولات الکتریکی و الکترونیکی «سانیو» بوده است که نام آن نه تنها در ایران بلکه درتمام‌نقاط جهان برای همه آشنااست و یکی از کارخانجاتی‌است‌که در تولید انواع محصولات لوازم خانگی شهرت عالمگیر دارد.

اصولا باید بگویم‌دلیل اینکه شرکت «امرسون الکتریک» نمایندگی «سانیو» را قبول‌کرد،بخاطر اطمینان به‌مرغوبیت و متنوع بودن محصولات کارخانه «سانیو» بود و این کار با مطالعات بسیار دقیق شرکت «امرسون الکتریک» انجام گردیده است که خوشبختانه تاکنون نیز ثابت شده است که انتخاب ما کاملا صحیح بوده است.

آقای‌حکیم در دنباله سخنان خود افزود:

در اینجا لازم میدانم که مختصری از اسامی محصولات «سانیو» را که متنوع بودن آنرا روشن میسازد بیان بکنم.

پلویز، آب میوه گیری، چرخ گوشت، رادیو، ضبط صوت و استریوماشین ـ لباسشوئی ـ تلویزیون رنگی ـ و سیاه و سفید، کولر گازی‌ـ جارو برقی ـ اطو ـ ماشین حساب ـ اجاق گاز ـ یخچال فریزر و ...

آقای حکیم اضافه کرد: در خاتمه لازم میدانم باین موضوع نیز اشاره کنم که از زمانی که چهارمین نمایشگاه بین‌المللی تهران برپاشده‌غرفه این‌شرکت یکی از غرفه هائی بوده‌است که بازدید‌ـ کنندگان بسیار زیادی داشته‌و این خود نمایانگر علاقه و شناخت مردم از محصولات‌این شرکت است، و ما نیز امیدوار هستیم در مقابل این همه محبت و استقبال مردم‌بتوانیم همیشه‌خدمتگزار واقعی کشور عزیزمان و ملت ایران باشیم.

از روز ۲۷ مهرماه چهارمین نمایشگاه بین‌المللی باردیگر تجلی‌بخش صنایع و پیشرفت های صنعتی ایران و ۴۵ کشور دیگر جهان است، این نمایشگاه‌هم‌اکنون روزانه چندین هزار بازدیدکننده را باصنایع سنگین‌وسبک که آخرین ابداعات متخصصان ایران و جهان است آشنا میسازد.

باید گفت، چهارمین نمایشگاه بین‌المللی تهران از اهمیت ویژه‌ای برخوردار است که از آنجمله استقبال پرشور مردم تهران را باید نام برد، شاید بهمین‌دلیل‌هم باشدکه صاحبان صنایع وبازرگانانی که محصولات خود را در این نمایشگاه به معرض نمایش درآورده‌اند باعلاقه وپشتکار بیشتری برای شناساندن محصولات خود ابتکارات تازه‌ای را در این راه بکمک میگیرند ولی در این میان ابتکاری که گردانندگان غرفه«امرسون الکتریک» بکار گرفتند درنوع خود کم‌سابقه وشاید بیسابقه بوده است. هیات مدیره شرکت«امرسون» نماینده انحصاری وسایل الکترونیک والکتریکی «سانیو» در روزچهارم آبان، روز تولد رهبر عالیقدرایران‌شاهنشاه آریامهر مجلس جشنی درغرفه «سانیو» درنمایشگاه بین‌المللی تهران برپا داشتند که درآن طبقات مختلف مردم، نمایندگان فروش محصولات «سانیو» در ایران وعده‌ای از بازرگانان و شخصیت های اقتصادی شرکت داشتند این جشن در ساعت ۶ بعدازظهر باابراز احساسات شدید شرکت کنندگان نسبت به شاهنشاه آریامهروخاندان جلیل پهلوی در غرفه «سانیو» آغاز شد و تاپاسی از شب ادامه داشت. در آغاز جشن آقای سعید حکیم مدیرعامل «شرکت امرسون الکتریک» به مدعوین خوش‌آمد گفت واظهار داشت:

خانمها و آقایان

درزندگی هرملتی افتخاراتی وجود دارد که فراموش نشدنی است. افتخار ماایرانی ها نیز در این است که در عصر پهلوی‌در عصری که‌شکوه و عظمت وافتخار ابدی نصیب ما شده است زندگی میکنیم‌واین خود تاریخ افتخارافرین را برای مامردم میسازد، تاریخی که نسل آینده نیز به آن مباهات خواهد کرد، زیرا در این عصر رستاخیز، بارهبریهای خردمندانه‌رهبربزرگمان هرلحظه این ملک واین ملت سرشار از موفقیت و نوآوری است، شما که هم‌اکنون ازچهارمین نمایشگاه بین‌المللی تهران بازدید میفرمائید و شما که هرروز پیشرفتهای شگرف وچشم همه جانبه ایران را بچشم میبینید و آنرا لمس میکنید بخوبی میدانید که زندگی‌کردن در این عصر چه نعمت بزرگی است وبهمین جهت به آن ارج می‌نهیم، ودر مقابل و بپاس چنین تمدن بزرگ و ایده‌آل سرتعظیم فرود می‌آوریم و درود بیکران خود را به روان اعلیحضرت رضاشاه بزرگ بنیانگذار ایران نو و سپاس خویش را به پیشگاه پدر تاجدار شاهنشاه آریامهر ودودمان پهلوی تقدیم میداریم.

شرکت فعالانه و پراز احساس وعاطفه مردم حقشناس در آئین بزرگداشت‌پنجاهمین سال شاهنشاهی پربرکت دودمان پهلوی بی‌تردید بازتاب راستین نعمت‌ها وبرکتهائی است که شاهنشاهی اعلیحضرت‌همایون شاهنشاه آریامهر و پیش‌ازمعظم‌لهشاهنشاهی سازنده اعلیحضرت رضاشاه کبیر به این مملکت وملت ارزانی داشته‌اند.

بدیهی است در عصری که ما بخاطر پیروزیهای شگفت‌انگیزی که تحت‌توجهات پدر تاجدار خود شاهنشاه آریامهر بدان دست یافته‌ایم به پایکوبی و شادی و دست‌ـ افشانی برخاسته‌ایم شایسته تحسین وتقدیس نسل امروز و نسلهای آینده است، وبسی سعادتمند هستیم که بزرگداشت پنجاهمین سال شاهنشاهی پهلوی و سالروز تولد رهبر عالیقدر خود را زمانی جشن میگیریم که مقارن بادورانی است که ایران بدست‌ایرانی وبرای ایرانی و تحت رهبریهای خردمندانه شاهنشاه آریامهر سیر تکامل و پیشرفتهای اقتصادی، اجتماعی و سیاسی خود را بسرعت طی میکند و مامتعهدیم که در این دوران شکوفائی اقتصادی واجتماعی که زائیده تحولات عمیق در تمام شئون زندگی ایرانی است از تمام قدرتهای مادی ومعنوی خویش سود برده هرچه بیشتر در جهت تسریع پیشرفت این مملکت بکوشیم.

درپایان سپاس بیکران کارکنان شرکت «امرسون الکتریک» را به پیشگاه شاهنشاه آریامهروخاندان جلیل پهلوی تقدیم میداریم.

مدیرعامل شرکت امرسون‌الکتریک‌پس‌از این سخنان درحالیکه حاضران در غرفه‌این شرکت احساسات پرشوری نسبت‌به‌شاهنشاه آریامهر ابراز میکردند کیک مخصوصی را که بمناسبت میلاد خجسته شاهنشاه‌آریامهر و پنجاهمین سال شاهنشاهی پهلوی تهیه شده بود بریدواز میهمانان پذیرائی بعمل آمد.

بازدید ازغرفه«سانیو»

بعدازپایان جشن حاضران از قسمت‌های مختلف غرفه شرکت «امرسون‌الکتریک» که کلیه محصولات «سانیو» در آن بنمایش درآمده است بازدید کردند، در این غرفه که بطرز بسیار زیبائی تزئین یافته است‌حدود ۲۰۰ نوع لوازم الکترونیکی از کارخانجات «سانیو» به چشم میخورد که هرکدام از زیبائی خاص برخوردار است، بخصوص تلویزیون‌های رنگی «سانیو» باین غرفه‌اهمیت وارزش فراوانی داده است.

هدیه برای شرکت‌کنندگان

بطوریکه گفته شد جشن شرکت «امرسون الکتریک» که از ساعت ۶بعد از ظهر چهارم آبان در غرفه این‌شرکت در نمایشگاه بین‌المللی برپا شده بود تا پاسی از شب ادامه داشت و در پایان جشن درحالی که کلیه مدعوین این جشن باشادی و سرورازین غرفه رانرک میکردند هدایای نفیسی از طرف مدیر عامل شرکت «امرسون الکتریک» آنان اهداء شد.

از طرف شرکت امرسون الکتریک هدایائی به بازدیدکنندگان از غرفه این شرکت داده شد.

ویژه سالروز تولد والاحضرت ولیعهد

والاحضرت ولیعهد ایران: پرتکاپو، جهان بین، مردم دوست

ملت ایران، امسال سالروزتولد ولیعهد محبوب خود را درشرایطی جشن میگیرد که ایشان قدم به سن و سالی می‌گذارند که آغاز مرحله نوینی درزندگی هرجوانی است!

ـ مرحله آغاز پذیرفتن مسئولیت ووداع با روزهای‌خالی‌از مسئولیت کودکی‌و نوجوانی.

اما حقیقت این است که ولیعهد گرامی ایران خیلی‌پیش‌از این موعدمعمول، گام‌به‌مرحله جدی زندگی‌نهادند. روزی‌که والاحضرت ولایتعهدبه دعوت پرزیدنت انورالسادات برای شرکت در مراسم بازگشائی کانال سوئزبه مصرتشریف‌فرما شدند، جهان باشخصیت‌شکل یافته والاحضرت ولیعهدایران که درآن استعداد ذاتی رهبری وفرماندهی به آشکارقابل‌لمس است، آشناشد. آنزمان‌نیمه دوم خرداد سال گذشته بود: ۱۸ماه پیش‌ـ درفاصله‌آن روزتا امروز که ایرانیان با شور و اشتیاقی‌صمیمانه سالگرددیگری از تولد ولیعهد عزیز خود را جشن گرفته‌اند، جهانیان بیشتر و آشکارتر باشخصیت ذاتی والاحضرت همایون‌رضا پهلوی ولیعهد ایران آشنا شده‌اند.

امکان این شناسائی‌راسفر های والاحضرت ولیعهد به شوروی و بلژیک بیشترفراهم کرد. در سفر به‌اتحادجماهیر شوروی، دقت و علاقه والاحضرت ولیعهد به مسائل مختلف از یک سو، و پختگی حیرت‌آور رفتاروگفتارشان از سوی دیگر همه را به حیرت انداخت.

والاحضرت‌در برخورد و مذاکره با مقامات طراز اول اتحاد جماهیر شوروی چنان عمیق، مسلط، وآگاهانه رفتار کردند که بهیچ روی قابل تصور نبود. کنجکاوی‌ایشان ونیز احاطه‌شان درامور بین‌المللی، فرهنگی و صنعتی پس‌از پایان این سفرهم‌مدت‌ها موضوع بحث محافل‌بین‌المللی بود.

آمیزه‌ای از میهن‌پرستی، صلحدوستی ومردم دوستی‌در نهاد ولیعهد فهیم ایران نهاده شده است که قضاوت‌کننده در باره‌ایشان را بی اختیار به یاد صفات بارزپدر تاجدارشان می‌اندازد.

والاحضرت ولیعهدهمچون پدروالامقام خویش دنیائی سرشاراز صلح وتفاهم‌آرزو دارند امادرعین‌حال حفظ‌استقلال کشور خویش را سخت جدی میگیرند، وخواهان آنند که میهن‌پرستی و جانبازی برای حفظ استقلال، جزئی از خصوصیات اخلاقی هر فرد باشد. این روحیات‌رااز‌سخنان معظمله به هنگام دیدار از شهر «لنینگراد»، که در پاسخ معاون کمیته اجرائی‌شورای‌نمایندگان زحمتکشان ایراد فرمودند بوضوح میتوان استنباط کرد. ایشان فرمودند:

خوشوقتیم که‌سفرکنونی من وهمراهانم باتحاد شوروی فرصت آن را داده است که از شهر زیبای تاریخی و قهرمان شما دیدار کنیم. برای مردم کشور ما نام «لنینگراد» یاد آور یکی از مبارزات میهنی‌ودلیرانه‌تاریخ جهان است. من دراینجا از جانب ملت ایران به ۷۰۰ هزار نفر که در راه دفاع از آزادی و شرافت ملی‌خود جان سپردند، درود‌میفرستم. خوشوقتم بگویم که شهر لنینگراد که در زمان جنگ پیروزبود در دوران‌صلح‌نیز درراه سازندگی‌به‌پیروزیهای بزرگی نائل گردیده و من‌در این راه برای شما آرزوی موفقیت بازهم بیشترمیکنم.

وبازدرهمین سفروالاحضرت ولیعهد با بیاناتی که تا عمق وجدان هر انسان بشردوستی نفوذ میکند علاقه خویش را به صلح و همکاری مسالمت‌آمیز ملت‌ها در چهارچوب تایید روابط همکاری و حسن همجواری ایران‌وشوروی‌بیان فرمودند:

«امروزنیزازباغ عالی‌گیامشناسی و مخصوصااردوگاه‌پیشاهنگی «ارتکس» که مظهرروح‌دوستی و همکاری است بازدید کردم. این روح صلح و دوستی امروزه اساس سیاست کشور ما نیز میباشد. و خوشوقتیم که روابط مملکت ما باکشور بزرگ شوروی نمونه این دوستی و همکاری است.

ولیعهدی تشنه دانستن

یک خصوصیت‌عالی‌وستایش انگیز ولیعهد ایران عطش سیری ناپذیر ایشان بدانستن بیشتر و بازهم بیشتر است. این روحیه ولیعهد ایران در برخورد با استعداد فراگیری حیرت‌انگیز ایشان، بنحوی شگفت‌انگیز تجلی می‌کند. شاید فراگیری کامل وماهرانه‌هدایت هواپیما در سنین پائین پانزده سالگی را بتوان بهترین شاهد این مدعا عنوان کرد.

مهارت والاحضرت ولیعهددر هدایت هواپیما بحدی است‌که معظمله توانستند در آخرین سفرشان به آذربایجان هدایت یک هواپیمای مسافربری راکه سرنشین بسیار عزیزی داشت بعهده بگیرندو پرواز وفرودی عالی و تحسین‌انگیز داشته باشند. سرنشین گرامی این هواپیما مادر والاحضرت ولیعهد، و شهبانوی محبوب ایران بودند.

اگر صفات رهبری و جهان بینی از شاهنشاه آریامهر به والاحضرت ولیعهد به ارث رسیده، معظمله عشق عمیق به هنر و معنویات را تواماازپدر و مادر عالیقدر خود فرا گرفته‌اند.

والاحضرت‌رضاپهلوی ولیعهد ایران به هنر علاقه‌ای وافر دارند وخود جازیست ماهری هستند.

ورزش یکی دیگر از رشته های مورد علاقه والاحضرت ولیعهد است. ورزش‌محبوبشان فوتبال است، اما همواره با اشتیاق در رشته‌های دیگر ورزشی نیز شرکت میکنند، و به تماشای‌رقابت‌ورزشکاران می‌پردازند.

امور پیشاهنگی مورد علاقه فراوان والاحضرت همایون ولایتعهد است و والاحضرت که پیشاهنگ علاقمندی هستند هرسال در اردوهای تابستانی پیشاهنگی شرکت‌میکنند.

در اردوهای پیشاهنگی، والاحضرت ولیعهد محبوب بدون کمک و دخالت دیگران کلیه وظایف پیشاهنگی و اردوئی ـ اعم از چادر زدن، پخت‌وپز، رختخوابگستردن وجمع کردن، ظرفشوئی و جابجا کردن وسایل و نظایر این کارها ـ را شخصا انجام میدهند.

والاحضرت ولایتعهدکه‌امسال سال سوم دوره جامع دبیرستان را می‌گذرانند، در امر تحصیل بسیار ساعی و کوشا هستند. معظمله، ضمن پرداختن به دروس و تکالیف مدرسه، از هر فرصتی برای افزودن بر اطلاعات‌ومعلومات عمومی‌شان ـ بویژه درزمینه اوضاع و احوال مملکتی چه درگذشته و چه در حال ـ سود می‌جویند.

والاحضرت ولیعهد، عطش و تمایل فوق‌العاده‌ای برای مطالعه و کسب آگاهی در زمینه‌های گوناگون علوم و فنون واختراعات‌ودانستنیهای جدید دارند. بطورکلی کتابها و مباحثی که فکر را بکار بیندازد بیشتر می‌پسندند.

عشق به مردم

والاحضرت همایون‌ولایتعهد زبانهای انگلیسی و فرانسه‌را بخوبی میدانند و با اینحال علاقمند هستند که چند زبان دیگر را نیز فرا گیرند تا در سفرها و مذاکرات با رهبران کشورها و شخصیت های برجسته خارجی بتوانندبه‌زبان خود آنها با مهمان یا میزبانشان گفتگو کنند.

شاید باشند کسانی‌که‌بپندارند والاحضرت ولیعهد ایران، همچون شاهزادگان افسانه‌ها، در قصر عاج زندگی میکنند و با دنیای مردم عادی بیگانه و ناآشنایند، درحالیکه واقعیت دقیقا عکس این است. یکی از سجایای اخلاقی ایشان با مردم بودن ومفید واقع شدن برای ایشان‌است. والاحضرت به مرتبط بودن با توده های مردم و آگاهی از مسائل و خصوصیات زندگی آنهابقدری علاقمندند که در فرصت های مناسب بطور ناشناس وبدون تشریفات برای خرید کتاب، تماشای فیلم و یا مشاهده مسابقات ورزشی، به‌کتابخانه سینما و مجامع ورزشی می‌روند.

والاحضرت ولیعهد که در خانواده‌ای معتقد به اصول و مبانی مذهبی پرورش یافته‌اند مانند پدر تاجدار و مادر گرامی‌شان از اعتقادات‌مذهبی ریشه‌داروممحکمی برخوردارند و از هر فرصتی برای زیارت اماکن مقدسه استفاده میکنند.

والاحضرت ولیعهد تاکنون عشق خود را به ملتشان، به عناوین مختلف بروز داده‌اند. هرگاه کمبود و مشکلی درکار گروههای مختلف مردم‌مشاهده فرمایند، با آگاهی و درکی عمیق آن را لمس میکنند و برای رفعش دستورات مقتضی صادر می‌فرمایند. مثلا درسفر به بلژیک که بنوبه خودفرصت دیگری بود تا مردم جهان شخصیت والای ایشان را بشناسند، با درکی عمیق و حیرت‌انگیز، مهمترین مشکل دانشجویان ایرانی مقیم این کشور را مسکن تشخیص دادند و برای رفع آن‌دستور اقدام سریع صادر فرمودند و بدراستی، این مهمترین مشکل دانشجویان ایرانی مقیم بلژیک بود.

بخاطر این صفات وسجایای عالی است که ایرانیانی که در نهم‌آبانماه ۱۳۳۹، وقتی‌خبر پسر بودن اولین حاصل‌پیوند شاهنشاه و شهبانو انتشار یافت، شادیها کردند وخدای را سپاس گذاشتند، و طی۱۶ سال گذشته با غرور و اعجاب بالیدن و به کمال رسیدن این گرامی‌تر از نور دیدگان خود را نظاره کردند، اکنون در سالگردیدیگراز لحظه‌ولادتشان صمیمانه‌تر جشن گرفته‌اند وبه پیشاهنگان تهنیت می‌گویند.

کارکنان موسسه اطلاعات‌نیز که در ماه‌گذشته‌برای‌دومین‌بار افتخار زیارت ولیعهد محبوب و شهبانوی ایران‌رادرموسسه خود داشته‌اند، چون دیگر گروههای مردم‌درشادی‌سالروز تولد ولیعهد عزیز خودشریکند و بحضورشان‌تهنیت میگویند.

اطلاعات تاکنون دوبار به‌این افتخار نائل آمده که مقدم والاحضرت ولیعهد راگرامی بدارد: یکبار هنگامیکه همراه شاهنشاه آریامهرو علیاحضرت شهبانو در ۲۱ شهریور سال ۱۳۴۹ به موسسه اطلاعات تشریف‌فرما شدند و باردیگردر ماه گذشته همراه علیاحضرت شهبانو و برای بازدید از نمایشگاه تاریخ مطبوعات‌ایران و صدور اجازه بهره‌برداری از ماشین عظیم افست رتاتیو «اطلاعات». و بدراستی خاطرات این دوبازدید درتاریخ موسسه اطلاعات جاودانه‌ثبت شده است.

محبوبیت ولیعهد گرامی ازمرز های ایران گذشته و ۵ قاره را دربرگرفته است. این عکس ۲ لحظه تاریخی را نشان میدهد: بالا والاحضرت ولیعهدرا درکنار پرزیدنت سادات بهنگام بازگشائی آبراه سوئز نشان میدهد وعکس پائین ابراز احساسات مردم مصر را نسبت به ولیعهد گرامی ایران که در کنار پرزیدنت انورسادات ایستاده‌اند.

والاحضرت ولیعهد زندگی بی‌تکلفی دارند. سخت‌کوشند، درس فراوان میخوانند و زیاد مطالعه می‌کنند. ورزش‌وپرداختن به‌کارهای هنری و فنی سهمی‌عمده در زندگی ایشان دارد. در این عکس معظمله هنگام‌شستشوی ظروف در یک اردوگاه پیشاهنگی دیده میشوند.

احاطه والاحضرت ولیعهد به‌امور جهانی تحسین مقامات عالیرتبه اتحاد جماهیر شوروی‌را برانگیخت. دراین‌عکس‌والاحضرت‌ولیعهد سرگرم گفتگو با مقامات‌عالی اتحاد جماهیرشوروی‌هستند آقای علم وزیر دربارشاهنشاهی و اردلان سفیر شاهنشاه آریامهر دراین‌کشورنیزافتخارحضوردارند

فراگیری کامل فن خلبانی درسنین کمتر از ۱۵ سالگی نشان دهنده هوش و استعداد فراوان‌والاحضرت ولیعهد است. این عکس‌یادآوریکی‌ازاولین‌پروازهای مستقل ایشان‌دردوسال قبل‌است.

مادر هم «ولی قهری» ...

بقیه از صفحه ۵

روشن است که مشکل مادر در کلیه این موارد ان بود که عنوان «ولی قهری» نسبت بفرزندان خود نداشت تا از مزایای قانونی ان بهره‌مند گردد و اینک مطابق ماده ۱۵ قانون حمایت خانواده بعد از پدر و یا در زمان حیات پدر(اگر به خیانت یا عدم قدرت و لیاقت در اداره امور فرزند صغیر خود محکوم‌شود و یااینکه «حجر» او در دادگاه ثابت‌گردد) درآنصورت مانندگذشته فقط جد پدری در ردیف پدر نیست بلکه‌حق‌ولایت بهریک از جد پدری یا مادر تعلق میگیرد.

وجود همین اختیار مشکلات‌گذشته را از پیش‌پای مادران برای سرپرستی و اداره امور فرزندان صغیر خود برداشت این ماده مسئله قیمومت را در خانواده‌ها منتفی کرد و حتی نسبت بگذشته نیز اثر گذاشت. درباره اثرات بزرگ این ماده‌از قانون خانواده یک مقام مطلع دادسرای تهران گفت: باوضع مقررات‌تازه درجهت تائید حقوق مادر قدمهای جدیدی برداشته شد چه در زمان حیات پدر وچه پس از مرگ پدر. این مقام مطلع در مورداجرای ماده ۱۵ قانون حمایت خانواده اظهار داشت، اولا با تصویب این ماده حتی مادرانیکه قبل از تصویب این قانون با فوت شوهر از ولایت قهری فرزندان صغیر محروم بودند و اداره امور صغیر بعلت تبعیت از مقررات قانون سابق بعهده «قیم» محول شده بود، اینک میتوانند به استناد این ماده از قانون به دادستان مراجعه و با برخورداری از مقررات تازه بعنوان ولی قهری (توجه کنید بعنوان ولی قهری نه بعنوان قیم) اداره امور صغیره را خود اداره نمایند ثانیا مراتبی که در این ماده بدان اشاره شد بطورکلی عبارتست از ولایت قهری مادر در زمان حیات پدر یا پس از مرگ او.

در زمان حیات پدر باتوجه به‌اینکه طفل صغیر تحت ولایت قهری پدر است اگر پدر محجورشود یا در اداره امور فرزندان صغیرش متهم به خیانت و یاعدم قدرت ولیاقت گردد. در اینصورت با مراجعه مادر بمقامات صالحه دادگستری دادستان از دادگاه شهرستان تقاضای حق ولایت برای مادر و یا جد پدری میکند.

دراینجا نکته‌ای که لازم است بدان توجه شود این است که بموجب قانون سابق اگر پدر فوت میکرد یا محجور و ناتوان از اداره امور صغار میشد، بخودی خود جد پدری جای اورا میگرفت چون در قوانین سابق پدر و جد پدری دارای حقوق مساوی بودند، اما بموجب ماده ۱۵ قانون حمایت خانواده فقط پدر است که ولایت قهری را بدون تصویب دادگاه دارد واز پدر که گذشت دیگر مانندسابق جدپدری نمیتواند جای اورا بگیرد بلکه این بنظر دادگاه است که ولایت قهری را بمادر بدهد یا جد پدری که درواقع دراینجا از قدرت قانونی جدپدری‌کاسته شد و به‌قدرت قانونی مادر اضافه گردید.

قیم یا امین

این موردی بود که پدر زنده است ولی به دلایلی که گفته شد عاجزاز اداره امور فرزندان صغیر خود میباشد اما اگر پدر فوت کرد، در اینصورت نیز مانند سابق جد پدری بخودی‌خود ولایت قهری ندارد، بلکه باید بتقاضای دادستان و تصویب دادگاه شهرستان حق ولایت به مادر یا جد پدری داده شود.

با این ترتیب مادر ازمحرومیت کامل‌گذشته با یک جهش در مقام پدر و جد پدری قرارگرفت.

اما اگر مادری که ولایت قهری فرزند یا فرزندان باو تفویض شده شوهر اختیار کنددر اینصورت حق ولایت او ساقط میشود و جد پدری ولایت ا بعهده میگیرد، اما اگر جدپدری نباشد ویا . لح برای اداره امور صغیر نباشد بازدادستان مداخله میکند وبه پیشنهاد دادستان این‌بار مادر نه بعنوان «ولی قهری» بلکه بعنوان «قیم» و یا «امین» عهده‌دار امور فرزندان صغار میگردد.

باز در اینجا تذکر نکته مهم دیگری ضرورت دارد و آن اینکه بموجب قوانین سابق مادر نه تنها نمیتوانست ولی قهری باشد بلکه اگر قیم هم میشد و شوهر اختیار میکرد موظف بود که ظرف یکماه از تاریخ انعقاد نکاح بدادستان اطلاع بدهد و دادستان بارعایت وضعیت زن یا تقاضای تعیین قیم جدید و یا ضم‌ناظر میکرد و اگر زن پس از شوهرکردن به دادستان اطلاعی نمیداد دادستان تقاضای عزل او را از دادگاه میکرد، اما با قانون جدید تمام این مسائل منتفی شده بلکه مادری که ولی قهری طفل میشود میتواند پس از شوهرکردن هم قیم اطفال صغیر خود گردد.

تغییر شکل

به مطلب مهم دیگری که در این زمینه‌میتوان اشاره کرد آنست که از تاریخ اجرای قانون حمایت خانواده بتدریج پرونده‌های سرپرستی با تبدیل‌عنوان‌سرپرست بمولی‌قهری‌تغییرشکل‌میدهند و مادرانی که به پیشنهاددادستان‌وتصویب‌دادگاه اختیارات ولایت را کسب میکنند بدون جلب نظر دادستان تمام اختیارات قانونی پدر را در اداره امور صغیر اعمال می‌کنند البته در اینجا برای جلوگیری از تضییع حقوق صغار چنانچه دادگاه هنگام تفویض‌عنوان‌ولایت به‌مادر نظارت‌دادستان را هم دراداره امور صغار لازم بداند ترتیب‌اینکار داده میشود و باز مطلب مهم دیگراینکه درگذشته جد پدری عنوان ولایت قهری را بخودی خود داشت ولی باقانون جدید داشتن این عنوان‌برای جدپدری نیز مستلزم پیشنهاد دادستان وتصویب دادگاه است لذا مادر و جد پدری هردوازمزایای مساوی بهره میگیرند.

مسئله وصایت

از مسئله مهم قیمومت بشرحی که گذشت بگذریم و درحقیقت آنرا با قانون‌جدید منتفی‌شده بدانیم به‌مسئله مهم دیگر یعنی «وصایت» میرسیم.

در ماده ۱۵ قانون حمایت خانواده صریحا نامی از وصایت برده نشده ولی با تعریفی که از وصایت هست اینک این مسئله را در دادگاه شهرستان مطرح وبه حکم رسیده که وقتی مادر بموجب این ماده ازقانون بتواند دارای حقوق‌مساوی با پدر یا جد پدری باشد موضوع وصایت و تعیین وصی از طرف پدر برای اطفال صغیر نیز ازمیان میرود زیرا قانون مدنی در ماده ۱۱۸۸ میگوید «هریک از پدر و جد پدری بعد از وفات دیگری میتوانند برای اولاد خود که‌تحت ولایت‌او‌میباشند «وصی» معین کند تابعد از فوت خود او نگهداری و تربیت آنها مواظبت کرده و اموال آنها را اداره نماید.

در جای دیگر قانون به پدر و جد پدری اختیار بیشتری هم در تعیین وصی‌داده یعنی‌اعلام داشته ممکنست پدر یا جد پدری بکسی که‌بسمت رضایت معین کرده اختیار تعیین وصی بعد از فوت خود را برای مولی علیه‌بدهد. و باز در جای دیگر قانون مدنی این صراحت وجود دارد که:

«غیر از پدر و جد پدری کس دیگر حق ندارد برصغیر وصی معین کند». باتوجه بمواد فوق چگونگی این امر نیز مسلم گردید که مادر مطلقا در تعیین وصی‌برای فرزندان‌صغار اختیاری ندارد اما اینک با نگاهی موشکافانه به ماده ۱۵ قانون حمایت خانواده و اختیاراتی که‌قانون به مادر داده است بحث این است که با بودن مادر تعیین وصی از طرف پدر مورد ندارد و استدلال این است که قانون به پدر و یا جد پدری اجازه تعیین وصی برای امور فرزندان را در زمان‌بعد از مرگ داده است، حال که قانون به مادر تا این‌حد اختیار قانونی داده که‌میتواندرسرپرستی و تربیت فرزندان پس از مرگ شوهر جانشین او باشد و بعبارت دیگر «ولی قهری» است. در این صورت اطفال درشرایطی قرار میگیرند که مشابه شرایط زمان حیات پدر است و در چنین شرایطی دیگر وجود وصی لازم نیست. بهرحال بقرار اطلاع نخستین دعوی علیه‌وجود یک‌وصی بعداز فوت پدر توسط مادر در دادگاه مطرح است و خانم دکتر منوچهریان وکیل دادگستری نیز دفاع از این دعوی را به استناد ماده۱۵قانون حمایت خانواده بعهده گرفته و در مرحله بدوی نیز حاکم شده و دادگاه رای بنفع مادر داده است. که البته باید در مراحل بعدی نیز این رای ابرام گردد.

سعادت فرزندان:

بهرحال طرح این موضوع در دادگستری وبطورکلی حقوقی که بعدازتصویب قانون‌حمایت خانواده ازنظر سرپرستی اطفال صغار به مادر تفویض شده مطلبی است مهم که جاداردخانواده ها از نظر تامین سعادت فرزندان صغیر نهایت توجه را بدان داشته باشند، بخصوص که چه‌بسا همین اختیارات مادرانی‌را که‌درگذشته‌بعلت‌وجود «قیم» یا «وصی» بهرصورت از سرپرستی مستقیم اطفالشان محروم و درنتیجه از آنها جدا و بدنبال زندگی تازه میرفتند و ادار سازد که زندگی خود را وقف سعادت‌آینده اطفالشان‌کنند و اجازه ندهند که طفل صغیر دامن پرمهر مادر را ازدست بدهد.

آگهی مسابقه تهیه پیکره
اعلیحضرت رضاشاه کبیر

شهرداری بجنورد تهیه پیکره برنزی اعلیحضرت رضاشاه کبیر را که قرار است درمیدان فردوسی بجنورد نصب گردد میان هنرمندان‌پیکره‌ساز به‌مسابقه میگذارد نقشه محل نصب و مشخصات پیکره دردفتر فنی اداره کل آفرینش هنری وادبی وزارت فرهنگ وهنرموجود است.

شرکت‌کنندگان میتوانند بادریافت آن مشخصات وباتوجه به نکات زیر اقدام به‌تهیه ماکت پیکره نمایند:

۱ـ بلندی پیکره برنزی ۳٫۵متر
۲ـ ماکت‌های تهیه شده باید چهل و پنج روز ازتاریخ نشر آگهی بدفترفنی اداره کل آفرینش هنری وادبی واقع درخیابان فرح شمالی خیابان مهرشاه نبش نوبخت نگارخانه مهرشاه تحویل داده شود.
۳ـ بلندی ماکت‌های تهیه‌شده‌یک‌متر.

شهردار بجنورد ـ حسن زردکانلو

آگهی مزایده سنگ مرمر راین

اداره معادن حوزه کرمان واقع در انتهای خیابان خواجو جنب نیروگاه برق مقداری سنك مرمر موجود سرمعدن و استخراج تاآخر اسفندماه ۳۵ شاهنشاهی گدار سیاه (راین ۱۲۴ کیلومتری کرمان) بشرح زیر .

۱ـ سنك مرمر سبز کوپ وگلدانی قواره شده حدود ۴۰۰ تن
۲ـ سنك مرمر سبز لاشه حدود ۶۰۰ تن

از طریق مزایده بفروش میرساند داوطلبین بایستی مبلغ سیصدهزارریال بعنوان سپرده بحساب ۹۰۱۲۳ بانك ملی شعبه کرمان بسپارند و رسید سپرده را بانضمام یك برك شرایط که از دفتر اداره معادن اخذ خواهند نمود پیوست پیشنهادخود نمایند وتاآخر وقت اداری روز اول آذر ۲۵۳۵ بدفتر اداره مذکور تسلیم دارند پیشنهاداتیکه بعد ازموعدمقرر برسد پذیرفته نخواهد شد . پیشنهادات رسیده درساعت ۱۰ صبح روز ۲ آذرماه ۳۵ در دفتر ریاست معادن بازو قرائت خواهد شد و نتیجه قطعی برنده مزایده ۱۵ روز پس از تاریخ تشکیل جلسه فوق باطلاع برنده مزایده خواهد رسید حضور پیشنهاددهندگان درجلسه آزاد است اداره در رد یاقبول یك یاکلیه پیشنهادات واصله مختاراست سپرده نفرات اول ودوم تااعلام نتیجه قطعی مسترد نخواهد شد ودرصورتیکه پیشنهاددهنده برنده شناخته شد وحاضر به خرید نگردید سپرده نامبرده بنفع اداره ضبط خواهد شد . ضمناهرگونه مالیات یاعوارض وبارگیری و توزیع و غیره که به معامله فوق تعلق گیرد کلا بعهده برنده مزایده خواهد بود به پیشنهادات مبهم ومشروط ترتیب اثرداده نمیشود داوطلبین برای کسب اطلاعات بیشتر میتوانند همه روزه غیر از ایام تعطیل دروقت اداری به اداره معادن کرمان مراجعه نمایند .

رئیس اداره معادن خوزه کرمان ـ هدایت اله ابراهیمی

آگهی افزایش سرمایه

طبق تصمیم مورخ اول آبان ماه ۲۵۳۵ هیات مدیره که براساس مصوبه مجمع عمومی فوق العاده مورخ ۱۷ر۹ر۲۵۳۴ اتخاذ گردیده باطلاع صاحبان سهام شرکت دبل نیت ایران (سهامی عام) میرساند که بمنظور ازدیاد سرمایه شرکت از ۲۵۰ میلیون ریال به ۳۰۰ میلیون ریال از طریق انتشار ۵ هزار سهم ۱۰ هزار ریالی جدید بشرح ذیل اقدام میگردد .

۱ـ تبدیل ۳۴ میلیون و ۸۰۰ هزارریال مطالبات نقدی سهامداران به ۳۴۸۰ سهم جدید

۲ـ انتشار و فروش ۱۵۲۰ سهم ۱۰ هزار ریالی جدید بصاحبان سهام فعلی شرکت به نسبت یك پنجم سهامی که در حال حاضر مالکند بنابراین سهامداران محترم که مایل بخرید سهام جدید باشندمیتوانند از حق تقدم قانونی که دارند برای تعهد وخرید سهام استفاده نموده وتاآخروقت اداری روز دهم دیماه ۲۵۳۵ که پایان مهلت پذیره نویسی می باشد بهای سهامی را که میخواهند خریداری نمایند نقدا بحساب جاری شماره ۴۳۸ بانك صادرات واقع در خیابان کاخ بالاتر ازشاهرضا درتهران بحساب جاری ۳۳۳۳ بانك صادرات شعبه مرکزی یزد تودیع نمایند هریك ازسهامداران فعلی میتوانند حق تقدم خودرا بدیگری انتقال دهنددر صورتیکه تاتاریخ دهم دیماه ۲۵۳۵ کلیه بهای سهام جدید بوسیله شرکا تعهد و پرداخت نشود مانده آن برای پذیره نویسی عموم عرضه خواهد شد برای صاحبان سهام گواهی نامه حق خرید سهام جدید باپست سفارشی به آخرین نشانی که بشرکت داده اندارسال میشود .

شرکت دبل نیت ایران (سهامی عام)

گروه فرهنگی خزائلی

برای کلاسهای کنکور عمومی

وششم ریاضی وطبیعی وادبی تکدرس

که ازهفته اول آبانماه تشکیل میگردد ثبت نام میکند .
درضمن ثبت نام برای کلاس های سری جدیدمتفرقه ادامه دارد .
نشانی : خیابان شاه آباد ـ کوچه محمودی تلفن ۳۹۱۸۸۱

مهمترین برنامه‌های فردای جشن فرهنگ وهنر

درسراسر کشور ـ ۹ آبان

همایش تاریخ و فرهنك ایران	تهران	دانشگاه تربیت معلم
تئاتر ـ گروه کر	»	نیروی هوائی ـ سالن سخنرانی فرماندهی آموزشها
موسیقی ایرانی	»	موسسات آموزشی فرح
شب شعر ـ بزم شاعران	»	کاخ جوانان شوش
بزرگداشت شعرای ایران	»	کاخ مرکزی جوانان
جشنواره فیلمهای هنری	»	کاخ جوانان ری
نمایشگاه نقاشی	»	پیشاهنگی ناحیه ۱۴
شب شعر ونمایشگاه نقاشی	»	دانشگاه سپاهیان انقلاب
نقالی	»	در ۲۴ قهوه‌خانه تهران
نمایشنامه فصل بادها (گروه تهران)	کرمان	تالار کورش کبیر
نمایشنامه یاغی ها	خرم‌آباد	تالار شهرداری

رقص ـ موسیقی ـ نمایش

شهریار ـ هشتگرد ـ قزوین ـ کاشان ـ آستارا ـ لشت نشاء ـ صومعه‌سرا ـ آمل ـ گرگان ـ کردکوی ـ تبریز ـ اردبیل ـ پیله‌سوار ـ سهارس آباد مغان ـ گرگر ـ رضائیه ـ خوی ـ صحنه ـ اهواز ـ خرمشهر ـ شیراز ـ لارستان ـ بخش زرقان ـ کرمان ـ سرخس ـ اصفهان ـ سنندج ـ بانه ـ بندرعباس ـ ایلام ـ خرم آباد ـ همدان ـ کبوترآهنك ـ زنجان ـ بوشهر ـ سمنان ـ مهاباد .

نمایشگاه عکس ـ کاردستی ـ نقاشی

کاشان ـ هشتپر ـ بندر فرحناز ـ گمیشان ـ کرمانشاه ـ اهواز ـ خرمشهر ـ شیراز ـ ممسنی ـ فیروزآباد ـ کرمان ـ سرخس ـ زاهدان ـ بندرعباس ـ خرم‌آباد ـ یزد ـ

نمایشگاه کتاب

اردبیل ـ رضائیه ـ خرمشهر ـ بخش خرامه ـ سقز ـ

شب شعر

کاشان ـ ساری ـ بندرگز ـ هرسین ـ شیراز ـ نهاوند .

جوایز بزرگ بلیط های بخت آزمائی مخصوص آبان

افزایش یافت

به صفحه ۲۰ مراجعه فرمائید

آگهی مناقصه کندن وبار گیری وحمل خاك

بانك رهنی ایران کندن وبارگیری و حمل حدود یکصد هزار مترمکعب خاك مورد نیاز سالیانه خودرا از فاصله ۲۲ کیلومتری تاکارخانه آجر سازی فیروز آباد شهرری (کیلومتر ۱۳ جاده تهران ورامین) به مناقصه میگذارد . طالبین میتوانند همه روزه (باستثنای روزهای تعطیل) برای کسب اطلاعات بیشتر و دریافت برك شرایط مناقصه به اداره کل خدمات بانك رهنی ایران واقع درخیابان فردوسی طبقه دوم اطاق شماره ۲۱۳ مراجعه نمایند .

شرکت کنندگان در مناقصه بایستی پیشنهادهای خودرا به انضمام قبض رسید سپرده که مبلغ آن نباید ازپنج درصد مبلغ پیشنهادی کمتر باشد و همچنین برك شرایط مناقصه که امضاء شده باشد درپاکت لاك ومهر شده تاساعت ۱۰ صبح روز یك شنبه ۱۶ر۸ر۲۵۳۵ به دفتر اداره مرکزی (طبقه اول ساختمان مرکزی بانك رهنی ایران) تسلیم دارند.

پیشنهادهای رسیده درساعت ۹ صبح روز سه شنبه ۱۸ر۸ر۲۵۳۵ باز و قرائت میشود .

حضور پیشنهاددهندگان در جلسه مناقصه آزاد بوده و بانك در ردیاقبول یك یاکلیه پیشنهادات مختار است .

هزینه آگهی وهزینه ثبت ومالیات بعهده برنده مناقصه خواهدبود .

بانك رهنی ایران

م الف ۱۹۰۰۱

پست برق خرم آباد لرستان ۲۳۰ هزار ولتی است

در گزارش مربوط به برگزاری جشن ازطرف کارکنان پست برق ۲۳۰ هزارولتی خرم‌آباد ،بمناسبت بزرگداشت پنجاهمین سال شاهنشاهی پهلوی که درصفحه ۲۱ روزنامه اطلاعات مورخ چهارشنبه پنجم آبانماه ۲۵۳۵ چاپ شده بود ، درتیتر گزارش مذکور بجای « کارکنان پست برق ۲۳۰ هزارولتی خرم‌آبادلرستان »، «کارکنان پست برق ۲۰۳ هزار ولتی خرم‌آبادلرستان» چاپ شده بود که بدینوسیله ضمن پوزش تصحیح و توضیح داده میشود پست برق خرم‌آباد لرستان ۲۳۰ هزار ولتی است.

اتومبیل سوبارو ۱۶۰۰ SUBARU

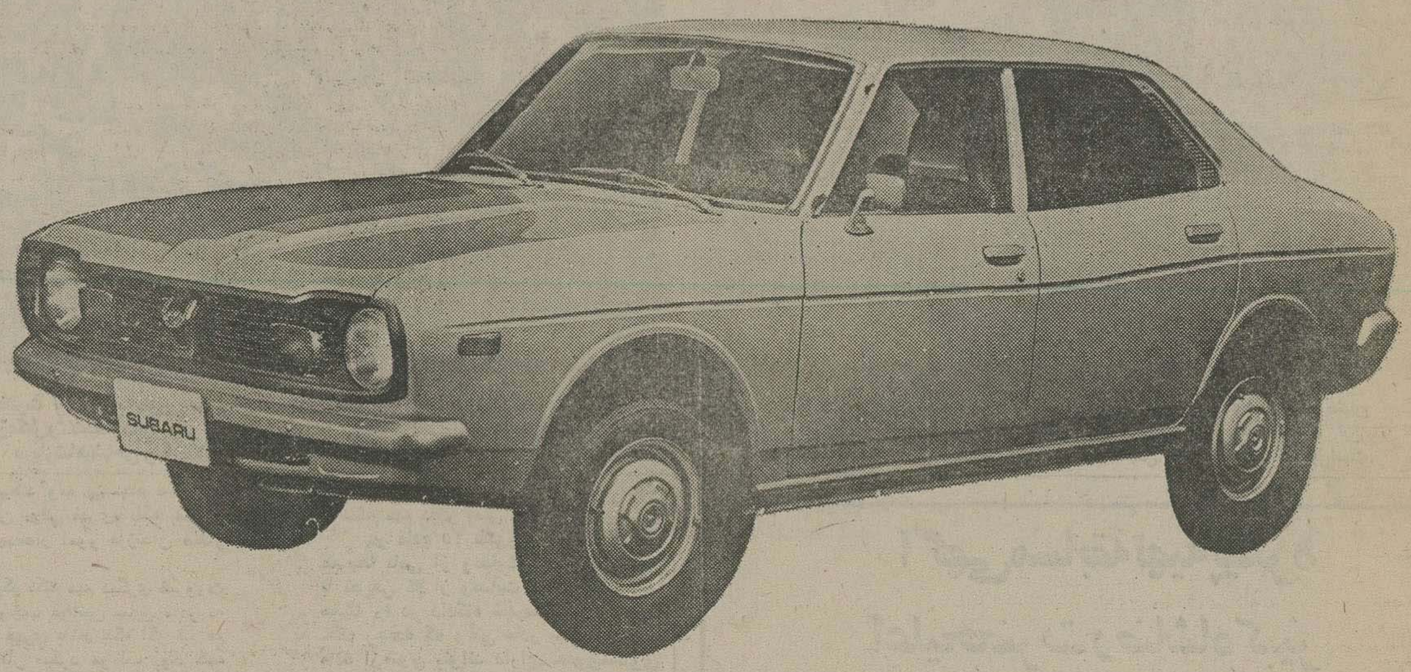

- موتور ۱۶۰۰ سی سی جدید
- فرمان تلسکوپی
- ترمز قدرتی
- شیشه رنگی رادیو وفندک
- تودوزی مخصوص
- تجهیزات ایمنی جدید

جهت تحویل درتهران و شهرستانها به نمایندگان مجاز سوبارومراجعه فرمائید

نماینده انحصاری اتومبیل های سوبارو درایران

شرکت عباد خیابان مثلث شماره ۱۱ تلفن ۳۴۴۷۲ ـ ۳۰۴۱۸۱

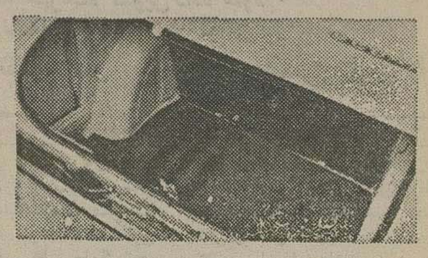

صندوق عقب جادار

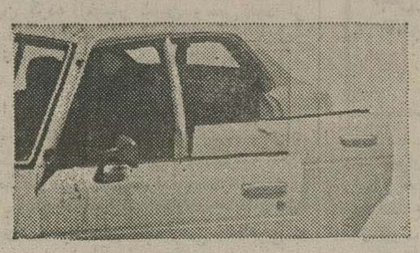

شیشه رنگی

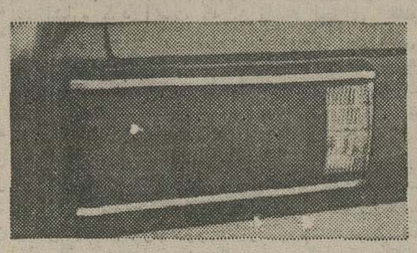

باطرح جدید وزیبای چراغهای عقب

تودوزی مخصوص

تعمیرگاه مرکزی: میدان شهیاد ـ پشت فرودگاه مهرآباد. تعمیرگاه شماره یک عباس آباد بین فرح و جاده قدیم شمیران ـ تعمیرگاه شماره ۲ ـ ژاله خیابان شیوا تعمیرگاه سپاهان

گزارش

باهتمام وزارت فرهنگ و هنر، موزهٔ سلسلهٔ پهلوی بنیاد شد

گشایش موزه سلسلهٔ پهلوی

امروز صبح موزه‌ی سلسله پهلوی در حضور اعلیحضرتین گشایش یافت، کاخ مرمر که جایگاه موزه سلسله پهلوی است در سالهای دهه ۱۳۱۰ بخواست بانی ایران نوین اعلیحضرت رضا شاه کبیر بنیان گرفت. این بنا تلفیقی هماهنگ از خصوصیات هنری شرق و غرب ومظهری از ترکیب فرهنگ سرشار گذشته ایران با عناصر جدید امروزی است.

دیوارهای کاخ، از مرمر یزد به رنگ سبز بیمانندی پوشیده شده‌اند و تارکهنا را گنبدی شده‌اند و تارک بنا را گنبدی زیبا به شیوه صفوی تزئین کرده است. از این کاخ بود که اعلیحضرت رضاشاه کبیر فرامین خودرا برای نوسازی ایران صادر فرمودند و شاهنشاه آریامهر انقلابی را که بنیاد های زندگی ملترا تغییر داد هم از این کاخ اعلام فرمودند:

اعلیحضرت رضاشاه کبیر یکبار در دوران سلطنت خود به اعضای دولت فرموده بودند:

«اگر میخواهید از اعمال و خدماتی که من برای کشورم انجام داده‌ام تجلیل کنید این کار را پس از مرگم بکنید»

ولیعهد که درآن زمان حضور داشت این سخنان را از یاد نبرد. بسال ۱۳۴۹ شاهنشاه آریامهر کاخ مرمر را به ملت ایران اعطاء فرمودند ودرسال یکهزار وسیصد وپنجاه، اراده نمودند که موزه‌ی سلسله پهلوی درکاخ مرمر تشکیل شود، این وظیفه بعهده مهرداد پهلبد وزیر فرهنگ وهنر با مسئولیت مستقیم برابر امیر عباس هویدا نخست‌وزیر محول گردید.

در فرمان چنین آمده بود:

«مقرر میداریم که آثار ذوقی وهنری وهمچنین شواهد تحولات و ترقیات کشورم در نیم قرن اخیر که نتیجه وطنخواهی پدر بزرگوار ماو خودماست و انشاءالله ازاین پس و در آینده اوقات وبروزگار سلطنت اولاد و احفاد ماکه خدمت باین آب وخاك وملت ایران وجهه همت آنها خواهد بود نیز ادامه خواهد یافت جمع‌آوری گردد و در معرض مشاهده عموم قرار گیرد تا بازدید کنندگان را آگاهی و معرفت افزاید ....»

یاروسلاوفریچ که با گروه خود نمایشگاههای سمعی و بصری متعددی در ایران و سایر کشور های جهان ترتیب داده بود، طرح هنری این موزه را تهیه کرد، در ایجاد موزه تمام عوامل فنی و هنری قرن بیستم بخدمت گرفته شد.

بخش‌های مختلف موزه به نمایاندن اقدامات بزرگ دوران سلطنت رضا شاه کبیر و شاهنشاه آریامهر اختصاص یافته است، انقلاب سفید وراه بسوی تمدن بزرگ دوبخش عمده موزه است که فعالیت های کنونی و چشم‌انداز آینده ایران را دربرمیگیرد.

قسمتهائی از کاخ مرمر همانگونه که بوده حفظ شده وپاره‌یی دیگر بنا به مقتضیات تاسیس موزه تغییراتی یافته است.

از قسمت هائی که همچنان حفظ شده تالار ناهار خوری، خوابگاه رضاشاه کبیر، تالار بارعام، اطاق مطالعه بنیانگذار ایران‌نوین است.

خوابگاه رضاشاه بهمان شکل که رضاشاه کبیر آنرا باقی گذاشت نگهداشته شده است. اشیاء مورد استفاده شخص رضا شاه از قبیل نوشت افزار، اسلحه، عصاها وچیق‌های او به اثاثیه‌این تالار افزوده شده‌اند، در تالاربار عام درخت دست پرداخته‌ای دیده میشود که در ترکیب انتزاعی‌اش مظهری از خاندان پهلوی وپیوند این سلسله رابا ملت عرضه‌می‌کند.

اطاق مطالعه مجلل رضا شاه سرشار از کارهای سنتی هنرمندان وصنعتگران ایرانی عصر پهلوی است.

در بخشی از موزه که تالار قوانین نام گرفته، قوانین شهریار ایران که حیات تازه ملت ایران را شکل بخشیده تجلی یافته است، این قوانین از سوئی نماینده راه طی شده ایران در عصر پهلوی واز سوی دیگر رهنمودی برای پیشرفت بسوی تمدن بزرگ می‌باشد، این موزه باهتمام وزارت فرهنگ و هنر باهمکاری مرکز هنر های زیبای پراگ چکسلواکی شکل گرفته و دراین اثر پرفسور یاروسلاوفریچ کوشش بسیار کرده که موزه نموداری از تلاش و سازندگی ایران امروز در دوران سلسله پهلوی باشد. پرفسور فریچ اشاره کرده است: موزه دودمان پهلوی یکوششی است برای معرفی شاهنشاهی این خاندان به ملت ایران ونیز بتمام جهانیان بشکلی هنری و جامع، بسیاری از آنچه‌را که تاکنون نتوانسته‌ام از راه دانش عینی درك بکنم باعشق بایران جبران کرده‌ام.»

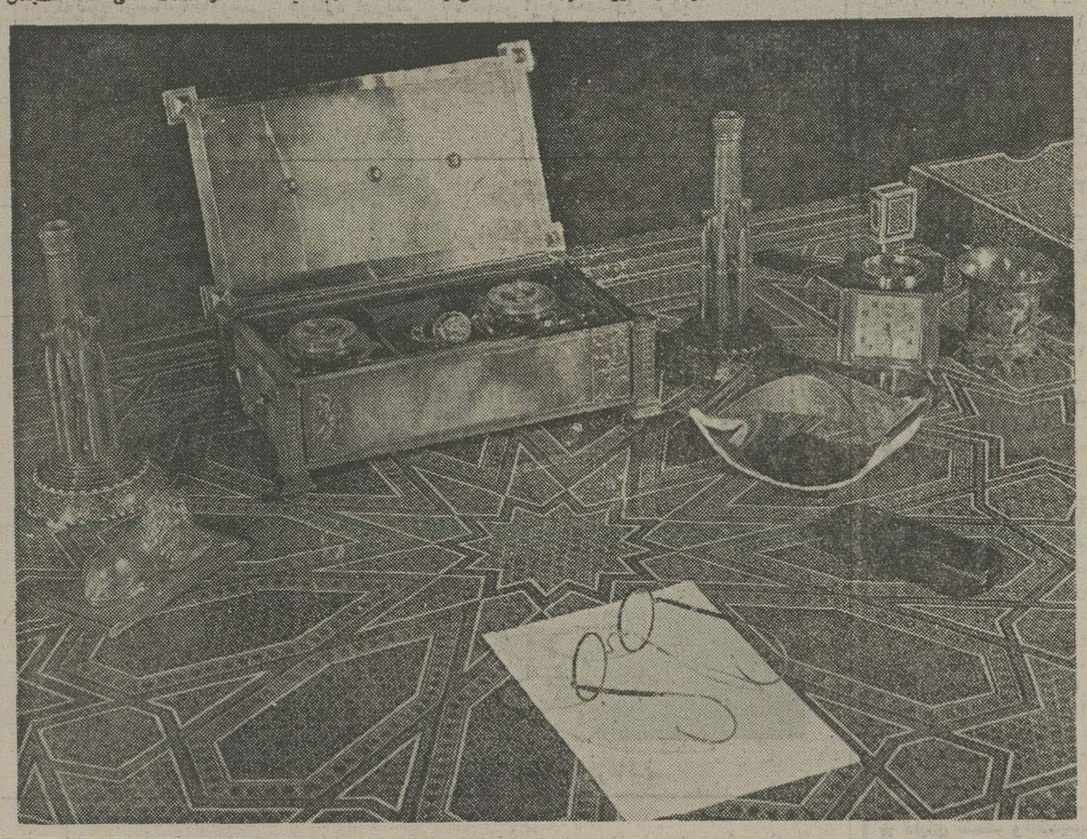

اطاق مطالعه رضاشاه کبیر بااشیاء شخصی آن شهریار

نشریات تازه

ابریشمی درون پیله

بیشتر اوقات افرادی رادیرتراز آنچه که باید بشناسیم می‌شناسیم واین دیر شناسی گاه زیان‌آور است. وگاه نافع. وزیان‌آور به‌این دلیل که باآثار شاعری که بکارش اعتقاد دارد دیرتر روبرومی‌شویم و لذت خواندن اشعار خوب‌ودیرتر نصیبمان می‌شود، نافع به‌این دلیل که هنرمند درخلوت خود فرصت رشد پیدامی‌کند وشکل می‌گیردووقتی‌پابه عرصه گذاشت کمتر تحت‌تاثیر حرف ونظر دیگران قرار می‌گیرد. شکل‌عوض می‌کند.

هماگرامی در مجموعه پیله که سه‌سال است‌چاپ شده، اما امروز من آن‌را دیده‌ام چنین حالتی رابرایم پیش‌آورده، به‌این‌دلیل که رگه‌های دوان شعر را درشعرهایش‌می‌بینم، احساس پاکیزه شاعر بودن رامی‌بینم، امهیچ خاطره‌یی از جنك وجدلش برای گزینش راه غزل و شعر قافیه‌دار نداریم.

بی‌هیچ‌پیچ‌وتاب هنرمند نمایانه‌یی، احساسش و حرفش رابا کلمات می‌کشد. به همان صراحتی که درزندگی می‌بینندآن رابه‌شعرش منتقل می‌کند. برای او «شعر» یك اسطوره است ونه‌یك حالت‌ووازه به گمان او شوخی وشنگی‌حالت‌شاعرانه نیست که نمیدانم تاچه حد دراین گونه تفکر حق دارد، اماهرچه هست شاعر است. وقتی آزمندانه از آسمان هوای دردی را میخواهد باصداقت فریاد هم‌می‌کشد.

پیله یك مجموعه احساس است. احساس پاك شاعرانه‌یی که از اندیشه‌یی شاعرانه ونه متاثراز شعرهای زیبامرچشمه گرفته. ازکلام شاعر درمی‌یابیم که زیاد درقیدوبند فریبنده بودن کلامش نیست می‌خواهد حرفش‌را بزند همین‌وبس:

چکنم، دل‌نشود خوش‌اگر ازوعده وصل
بسکه بیچاره پی وعده بفریاد آمد

بهرصورت کلام گرامی کلامی کامل نیست اماشعراست بمزیایی وظرافت‌صداقت ودر همین حدکارش پذیرفتنی است

علی‌اکبر عبداللهی

پلیس ایران

کتابی تحت عنوان «پلیس ایران» به‌کتابخانه اطلاعات رسیده که‌تشکیلات شهربانی رامعرفی کرده است.

کتاب راهیاتی‌از افسران بصیر ومطلع شهربانی زیر نظر تیمسار سپهبد فضل‌الله جعفری تدوین کرده‌اند.

کتاب درسه فصل تهیه شده که فصل اول درباره پلیس ایران پیش از اسلام، از دورترین زمان تاپایان کارساسانیان سخن میگوید، فصل دوم از صدراسلام تاپایان قاجاریه وفصل سوم به‌پلیس وتحولات‌آن در زمان سلطنت اعلیحضرت رضاشاه کبیر وشاهنشاه آریامهر اشاره میکند.

در آخرین‌فصل، علاوه‌برشرح سیرتکاملی پلیس ایران از کودتای‌سوم اسفند ۱۲۹۹ تاامروز، کلیه قسمتهای اداری، انتظامی، فنی وهمه شعب وبخشهای تابعه شهربانی کل‌کشور باذکرتاریخچه‌وهدفها ووظایفشان بشیوه‌ای گویاو روشن شناسانده شده‌است وهمچنین روسای شهربانی از آغاز این فصل تاامروز معرفی گردیده‌اند.

حسن دیگر کتاب فهرست اعلام و توضیحات متن‌کتاب است‌که بشکلی جامع در پایان کتاب آورده شده و منابع‌وماخذ نیز ذکر گردیده و لغات واژه‌های‌ناآشنا نیز معنی وتوضیح داده شده است. کتاب در حدود ۳۰۰ صفحه باکاغذ اعلاوعکس‌های چهاررنك مزین شده است.

زن به‌عنوان شیئی یاعروسک

آزادی یااسارت زن ـ پروفسورفرهت قائم‌مقامی ـ سازمان انتشارات جاویدان «آزادی یااسارت زن» نماینده هویت واقعی موجودی است که‌تکمیل کننده‌بقای انسان است. مرد بی‌زن ناقص‌است وزن بی‌مرد، در حالیکه تصور قدیمی مرد از زن ناقص بودن ذاتی است‌و شدت این‌ناقص انگاری تاحدی بودکه زنان نیز پذیرفته بودند که موجوداتی زبون‌وناقصند.

«درآزادی یااسارت زن» که‌یك کار گروهی است وتنی چند نویسنده رایاری کرده‌اند آزادی واسارت زن ازدیدگاهی علمی مورد بررسی قرار گرفته وشکل‌واقعی اسارتهای او در زمانهای مختلف‌و جوامع گوناگون تشریح شده است. اما دراین مقوله جهان شمول سهم زن ایرانی بیش از دیگر زنان جهان‌است. نویسنده‌اساس تئوری‌شی شدن زن را پس ازبازگشایی‌به تئوری خفقان زن کشانده است وآنگاه زن ایرانی راازز‌مان‌باستان تاکنون که‌آزادترین چهره خودرابازنماینده است تصویر می‌کند.

نویسنده حتی نقش زن‌رادراقتصاد نیز از یاد نبرده وشیوه های تبدیل کردن‌زن را به‌عروسك بازگوکرده است و راه‌آینده اورا دراجتماع بازشناسانده است.

اثری که‌چاپ کردنش جرأت‌میخواهد

حلزون ـ امیرفرشید علائی ـ انتشارات مرجان

یك قصه‌پریشان به‌صرف اینکه‌گفتار هایش بی‌هیچ‌توصیفی دنبال نام گوینده‌قرار گرفته نمایشنامه قلمداد شده است. تا اینجا تکلیف حلزون روشن شد به این ترتیب که نمایشنامه نیستو اگرنمایشنامه نباشد چه چیز دیگری می‌تواند باشد آن را من نمی‌دانم. اما حرفهای مختصردیگر راجع به‌حلزون.

نویسنده بانثری بسیار ضعیف ـ ضعیف تاآن حد که‌به‌گمان من جرات چاپ‌کردنش راهیچ نویسنده‌یی بخود نمی‌دهد ـ در پیچ وخم حرفهای شعار مانندی گرفتارشده‌است که گفتن ونوشتن آنهارا هنرمی‌پندارد، در حالیکه پرداخت هنری مهمترین مساله‌ای است که حداقل یك‌نویسنده بایدبه آن توجه کند: مثلا:

«اسفندیار به خود می‌آید .. متوجه سیگار ژاندارم می‌شود، کمی آنرا خیره می‌نگرد ـ بعد رویش رابه‌طرف اسفندیار می‌گرداند. اسفندیار هم برای چندلحظه رویش راازسیگار ژاندارم می‌گرداند وبا دست‌هایش حالتی می‌گیرد، مثل اینکه بخواهد بگوید: از دست ماچه برمی‌آید، باید ساخت.»

نویسنده حلزون دوزبون را در برابر کسی‌که آنها می‌پندارند قوی‌تر است‌قرار می‌دهد در حالیکه شخصیت قوی نمی‌تواند قدرت رابه‌ذهن متبادرکند و این ازشدت زبونی آدمهای مانده درپندمی‌کاهد وترس آنهارا بدل به‌نوعی حماقت می‌کند، در صورتیکه نظر نویسنده بازگوکردن‌ترس بوده است و نه‌حق.

آگهی مناقصه

واحد ساختمانی آریاشهر سی‌و شش قلم‌سنك راطبق‌صورت مشخصات‌ازطریق‌مناقصه‌خریداری مینماید داوطلبان مایل بشرکت درمناقصه می توانند باپرداخت مبلغ ۵۰ ریال اسنادمناقصه و صورت مشخصات‌راازقسمت‌کارپردازی شرکت در تهران یاقسمت کارپردازی واحدساختمانی آریاشهر واقع در ۳۵ کیلومتری راه اصفهان ـ شهرکرد دریافت وپیشنهادخود رابراساس‌مفاد مندرج دربرك‌شرایط وسایر مدارك‌مناقصه‌تنظیم ومبلغ ۲۱۰۰۰۰ ریال برای کل‌اقلام‌وبرای کسانیکه یك‌یاچند قلم‌از کالای موردمناقصه را پیشنهاد مینماید معادل ۵٪ مبلغ پیشنهادی بعنوان سپرده شرکت در مناقصه بصورت ضمانتنامه بانکی در پاکات جداگانه ولاك‌ومهر شده تاساعت ۹ صبح روز یکشنبه ۷ر۹ر۳۵ درمقابل اخذرسید به‌دفتر کارپردازی واحد ساختمانی آریاشهر تحویل نمایند

پیشنهادات واصله‌درساعت ۱۰ همان‌روز در دفتر کارپردازی بازوقرائت خواهد شد، حضور پیشنهاد دهندگان در جلسه مناقصه آزاد است

شرکت کنندگان میتوانندبرای هریك‌از کالاها یاکلیه‌اقلام مورد مناقصه پیشنهاد دهند واین واحد مجازبخرید یکجاویابتفکیك کالاازپیشنهاد‌دهندگان میباشدونیز «اینواحد» درقبول‌ویا ردهر یك یاتمام پیشنهادات مختار است، مدت تحویل حداقل زمان ممکنه پس‌از عقد قرارداد که میباید در پیشنهاد ذکر شود ومحل تحویل انبارواحد ساختمانی آریاشهر میباشد.

سایر شرایط دراسناد مناقصه مندرج‌است.

واحد ساختمانی آریاشهر

قابل توجه دانش آموزان ششم طبیعی

به دانشگاه فکر کنید، بگرفتن دیپلم اکتفا نکنید

کلاسهای تك درس و تمام درس باکادری ممتاز، شمارا برای ورود به‌دانشگاه آماده می‌کند، نه‌گرفتن دیپلم، زیرا شرط اساسی برای‌ورود به‌تحصیلات‌عالی معادل دیپلم شماخواهد بود ماهمراه باشما تارسیدن‌به موفقیت درامتحانات نهائی خواهیم‌بود.

شروع کلاس از پانزدهم آبانماه

محل ثبت نام و تهیه عالی ترین‌جزوات ششم طبیعی شفیع‌چلاجور فیزیك، بزرگمهر ـ شیمی، مستحفظ. تهران خیابان بهار دبیرستان ایران فردا تلفن ۷۵۶۰۱۰

آگهی استخدام دبیروهنرآموز وزارت آموزش‌وپرورش

وزارت آموزش و پرورش طبق‌مفاد قانون استخدام کشوری عده‌ای‌از دارندگان مدرك تحصیلی فوق‌دیپلم ولیسانس در رشته های مشروحه زیر برای خدمت دبیری و هنرآموزی درنقاط مورد نیاز کشور بغیراز تهران و شیراز ازطریق امتحان یا مسابقه انتخاب و براساس مقررات طرح طبقه‌بندی مشاغل معلمان کشور استخدام مینماید.

۱ ـ ریاضی	لیسانس
۲ ـ فیزیک	»
۳ ـ شیمی	»
٤ ـ طبیعی	»
٥ ـ زبان وادبیات انگلیسی	»
٦ ـ زبان و ادبیات فارسی	»
۷ ـ زبان و ادبیات عرب	»
۸ ـ جامعه شناسی	»
۹ ـ فقه و مبانی اسلامی	»
۱۰ـ علوم ارتباطات	»
۱۱ـ روابط عمومی	»
۱۲ـ روزنامه نگاری	»
۱۳ـ اقتصاد	»
١٤ـ بازرگانی و مدیریت بازرگانی	»
۱۵ـ تربیت بدنی	»
۱٦ـ تغذیه	»
۱۷ـ بهزیستی و تغذیه	»
۱۸ـ علوم اداری	»
۱۹ـ حسابداری‌و حسابداری صنعتی	»
۲۰ـ مدیریت اداری	»
۲۱ـ خدمات اداری	»
۲۲ـ بانکداری	»
۲۳ـ منشیگری	»
۲٤ـ مدیریت اقتصادی	»
۲۵ـ حسابرسی	»
۲٦ـ امور اداری	»
۲۷ـ بیمه بازرگانی	»
۲۸ـ بهداشت	»
۲۹ـ آمار و کمپیوتر	»
۳۰ـ نقشه‌کشی ساختمان	»
۳۱ـ مکانیک‌ومکانیک عمومی	لیسانس و فوق‌دیپلم
۳۲ـ برق	» »
۳۳ـ فلزکاری	» »
۳٤ـ راه و ساختمان	» »
۳۵ـ تاسیسات	» »
۳٦ـ اتومکانیک	» »
۳۷ـ علوم آزمایشگاهی	فوق‌دیپلم

داوطلبان واجد شرایط که خدمت وظیفه راانجام داده‌و یا دارای برگ معافیت دائم باشند همه‌روزه می‌توانند در ساعات اداری باهمراه داشتن مدارک خود برای ثبت‌نام و انجام تشریفات قانونی باداره کل امور اداری وزارت آموزش وپرورش واقع درخیابان اکباتان مراجعه‌نمایند.

مدیرکل اموراداری وزارت آموزش و پرورش قدس

م‌الف ۱۸۸۱۸ آ ـ ۲٤۷٤۲

آگهی مناقصه ۲۰۱ ـ ۳۵ مکرر

سازمان بنادر و کشتیرانی انجام سرویس‌و تعمیرات یکساله ۱۸۰ دستگاه تجهیزات‌مخابراتی مرکز وبنادر تابعه را به‌مناقصه میگذارد.

متقاضیان شرکت در مناقصه میتوانندبرای کسب اطلاعات‌بیشترودریافت شرائط ومشخصات مناقصه از تاریخ ۹ر۸ر۲۵۳۵ لغایت ۱۵ر۸ر۲۵۳۵ بادر دست داشتن معرفی‌نامه به دفتر واحد اداری ومالی‌سازمان‌بنادر وکشتیرانی واقع در خیابان شاهرضا شماره ۲٦۲ مراجعه فرمایند.

م‌الف ۱۸٤۳٦

سازمان‌بنادر وکشتیرانی

آگهی استخدام

مدیریت استخدام نیروی زمینی شاهنشاهی برای خدمت در تهران

پرسنل زیررابه‌خدمت دعوت می نماید:

۱ـ رسام‌ونقاش با مدرك دیپلم‌یاسوم‌متوسطه
۲ـ خطاط‌ونقاش بامدرك سوم متوسطه یا ششم ابتدائی
۳ـ ماشین نویس فارسی ولاتین دیپلم یاسوم متوسطه
٤ـ راننده‌پایه یکم بامدرك ششم ابتدائی

داوطلبان می‌توانند برای کسب اطلاع‌ازحقوق و مزایای منحصر بفرد نیروی‌زمینی‌شاهنشاهی‌و ثبت‌نام بادردست داشتن مدارك همه روزه به استثنای پنجشنبه و جمعه از ساعت ۸ الی ۱۵ به مدیریت استخدام نیروی زمینی شاهنشاهی واقع‌در خیابان فروغی خیابان فردوسی مراجعه نمایند. م‌الف ۱۹۰۰۳ ۱ـ۲

نیروی زمینی شاهنشاهی ـ مدیریت‌استخدام

عکس فوق علی‌افتخاری ۱۵ساله از تاریخ ۳۰ر۷ر۳۵ از منزل‌خارج وتاکنون مراجعه نکرده است. خواهشمند است از کسانیکه‌از وی خبری دارند به خیابان سی متری جی ۱۰متری دوم ولیعهد پلاك ۲٤٤ر۱ و یا تلفن ۹٦۹٤۲۰ اطلاع داده خانواده‌ای را ازنگرانی نجات بخشند.

۱ـ۲۵۰٤۷

آگهی مسابقه تهیه پیکره مبارک اعلیحضرت همایون شاهنشاه آریامهر

شهرداری بجنورد تهیه پیکره‌برنزی مبارك اعلیحضرت همایون شاهنشاه آریامهر را به‌صورت ترکیبی بادوتن (یك‌مرد ویك‌زن محلی) درحال اعطاء سند مالکیت که قرار است درمیدان‌ششم بهمن بجنورد نصب گردد میان هنرمندان پیکرساز به مسابقه میگذارد، نقشه محل نصب ومشخصات پیکره در دفتر فنی اداره کل آفرینش هنری و ادبی وزارت فرهنك وهنر موجود است وشرکت کنندگان میتوانند بادریافت آن مشخصات وباتوجه به‌نکات زیراقدام به‌تهیه ماکت پیکره نمایند:

۱ـ بلندی پیکره برنزی ۳متر
۲ـ ماکت های تهیه شده باید چهل وپنج روز از تاریخ نشر آگهی بدفتر فنی اداره کل آفرینش هنری‌وادبی‌واقع درخیابان فرح خیابان مهرشاه نبش نوبخت نگارخانه مهرشاه تحویل داده شود.
۳ـ بلندی ماکت های تهیه شده یك‌متر.

شهردار بجنورد ـ زردکانلو

دانشگاه صنعتی آریامهر اصفهان

آگهی استخدام هیأت آموزشی

دانشگاه صنعتی آریامهر اصفهان که برنامه ریزی وسازندگیهای اولیه‌آن‌ازسال ۲۵۳۰ شاهنشاهی‌شروع گردید فعالیت های‌آموزشی وپژوهشی خودرا ازمهرماه ۲۵۳٦ شاهنشاهی آغاز خواهد کرد. این دانشگاه براساس سازمان نوینی که‌تحقیقات بین رشته‌ای را تسهیل مینماید پایه‌گذاری شده‌است. بمنظور تکمیل هیات آموزشی افرادی که دارای درجات زیر میباشند مورد نیاز است:

۱ـ افرادی که دارای درجه PH.D یامعادل‌آن‌درشیمی فیزیك، ریاضیات بیولوژی، زمین شناسی، رشته‌های مهندسی، کشاورزی ویاصنایع غذائی میباشند.

۲ـ افرادی که‌دارای درجه M.L.S. ویا D.L.S درعلوم کتابداری و یادرجه M.A درزبان انگلیسی میباشند.

۳ـ افرادی که‌دارای درجه PH.D یامعادل آن‌درعلوم‌اجتماعی، علوم انسانی، مدیریت، اقتصادی‌ویامعماری بوده وآماده همکاری‌دربرنامه‌های‌لیسانس‌وفوق‌لیسانس وپژوهش های مربوطه باشند که بطوربین رشته‌ای طرح شده‌واثر فعالیت های‌تکنولوژی رابرروی اجتماع وانسان مطالعه میکند.

به داوطلبانی که‌دررشته خود دارای تجربیاتی‌باشند اولویت داده خواهد شد.

از داوطلبان تقاضا میشود که‌بیوگرافی علمی خود را به‌آدرس زیر ارسال فرمایند.

دانشگاه صنعتی آریامهر تهران صندوق پستی ۳٤۰٦ معاون‌آموزشی و پژوهشی دانشگاه صنعتی آریامهر اصفهان

دنیای ورزش روزهای شنبه منتشر میشود

زرتشتیان استان یزد

پنجاه سال شاهنشاهی پرافتخار دودمان پهلوی و سالروز میلاد مسعود شاهنشاه آریامهر را باشکوه فراوان جشن گرفتند

بمناسبت آئین‌بزرگداشت‌پنجاه سال شاهنشاهی افتخارآفرین دودمان پهلوی و سالروز ولادت باسعادت ذات اقدس شهریاری شاهنشاه آریامهر جشن پرشکوه ومراسم سرود و شادمانی کم‌نظیر وسیله زرتشتیان شاهدوست و میهن‌پرست استان یزد در سالن یگانگی برپا گردید .

بنابردعوت آقای دکتر شیرمرد شهریاری رئیس انجمن مرکزی زرتشتیان استان یزد ، معاون استانداری ، جمعی از مدیران‌کل، شخصیت‌های اداری و محلی و بانوان و طبقات مختلف مردم و زرتشتیان در این جشن شکوهمند حضور یافتند .

بدوا آقای فریدون رستگاری (کارگردان برنامه‌ها) اعلام‌برنامه نمود واز هنرمند پرارزش‌ومحبوب ایران (مرضیه) و همچنین‌برادران رسولی و خانم صبا و آقای‌پرویز هیئت ارکستر آنها که از تهران به یزد عزیمت کرده و درجشن بزرگ و باشکوه جامعه زرتشتیان یزد شرکت نموده‌اند تشکر نمود.

آنگاه آقای دکتر شیرمردشهریاری رئیس انجمن مرکزی زرتشتیان استان یزد که از مردان اصیل و پاکنهاد ایرانی است‌بنام‌اهورامزدا وبنام شاهنشاه آریامهر آغاز سخن نمودو طی بیانات‌خوداظهارداشت: خانمها ـ آقایان ، حضارارجمند وگرامی .

سپاس فراوان زرتشتیان‌استان یزد را بخاطر شرکت درفرخنده آئین بزرگداشت پنجاه سال‌سلطنت پرافتخار دودمان پهلوی بپذیرید .

افتخار دارم از سوی انجمن مرکزی زرتشتیان استان یزد و بنمایندگی از سوی همه زرتشتیان استان یزد، پنجاهمین سالگرد سلطنت غرورآفرین دودمان پهلوی را شادباش بگویم .

امروز که زرتشتیان یزد باغرور ومباهات ، آئین بزرگداشت پنج دهه سلطنت پرافتخار و شکوهمند دودمان پهلوی راجشن میگیرند ، در سایه توجهات‌وعنایات‌مخصوص پدر تاجدار اعلیحضرت همایون شاهنشاه آریامهر ، خود راآماده هرگونه جان‌بازی و فداکاری در راه میهن عزیز وشاهنشاهی‌دیرپای این مرزوبوم می بینند و برخود میبالند که سهم کوچکی در راه رسیدن به تمدن بزرگ را برعهده داشته باشند .

زرتشتیان ایران عموما و زرتشتیان یزد خصوصا بیش از هرکس از پنجاه سال شاهنشاهی پهلوی بهره گرفته و بسوی‌آزادی و سرافرازی گام برداشته‌اند . نسل گذشته زرتشتی و بازگوی خاطرات آنان گواه راستین این گفتار است ، بمصداق (شکرنعمت نعمتت افزون کند) برخود لازم میدانم که با تمام وجود وازژرفای قلبم به روان پاک مرد بزرگ تاریخ ایران رضاشاه کبیر که‌به‌زرتشتیان ایران جان نوین بخشیدند درود بفرستم ودر برابر بزرگ شاهنشاه آریامهر که عظمت و سربلندی ، فروشکوه گذشته ایران باستان را بادانائی و توانائی افتخارآمیز و غرورآفرین باردیگر زنده و تجدید فرمودند سر تعظیم فرود اورم واز اهورا مزدای بی همتا و یکتا سلامتی شاهنشاه‌آریامهروشهبانوی گرامی ووالاحضرت‌همایون‌ولایتعهد عزیز ایران و نیز پایندگی و جاودانگی شاهنشاهی دودمان پرافتخار پهلوی را آرزونمایم .

بعداشعار خانم توران بهرامی شاعره محبوب زرتشتیان وسیله آقای رستگاری قرائت شدکه مطلع آن (زنام پهلوی یادآراوج‌پهلوانی‌را راـشکوه دیرپای‌شهریاران‌کیانی‌را ـ بزرگی و شبوغ وفروداخسروانی‌را بفرمان اهوراآفریدن شادمانی را و ... بریزای ساقی مجلس شراب ارغوانی را که بگرفته است شادی شهریزد باستانی‌را

آنگاه هنرمندان تهرانی که برای اولین‌بار به یزد عزیمت‌ودر این جشن پرشکوه زرتشتیان شاهدوست و حق‌شناس یزدشرکت داشتند برنامه های مختلف‌شاد هنری ، فکاهی ، ارکستر، آواز اجرا نمودند که فوق‌العاده مورد توجه قرار گرفت و مجلس جشن باپذیرائی گرم و باابراز احساسات شدید شاهدوستی حضار واظهار تشکر از آقای دکتر شهریاری و اعضاء انجمن زرتشتیان یزد پایان پذیرفت .

آقای دکتر شیرمرد شهریاری هنگام ایرادنطق .

مرضیه هنرمند مشهور درجشن زرتشتیان یزد .

گوشه‌ای از مراسم جشن‌زرتشتیان یزد.

جوایز بزرگ بلیط های بخت آزمائی مخصوص آبان

افزایش یافت

به‌صفحه ۲۰ مراجعه فرمائید

جنجالی ترین فیلم سال از عشق آتشین یك‌دختر یهودی به‌یك افسر سابق گشتاپو که‌پس ازسالها‌خاموشی دوباره اززیر خاکستر ایام شعله‌ور گردید

سینما آتلانتیک

از صبح دوشنبه فقط در

برای رزرو بلیط همه روزه به‌گیشه سینما آتلانتیك مراجعه‌فرمائید.

دنکتاش: ما از ...

س ـ به طوریکه میدانید ما ۳۰۰۰ تن میوه از خارج خاصه از لبنان وارد میکنیم ...

ج ـ سال پیش ماهمین مقدار میوه به شما فروختیم پس‌اگر شما بتوانید دادوستد عادی را با ما آغاز کنید کمک بزرگی به‌ماخواهد شد ما بازار خوبی برای شما داریم .

س ـ آیا امکان آن هست که قبرسی های یونانی تباراعلام‌الحاق به یونان ودولت یونان بکنند ؟

ج ـ « پیمان ضمانتی » وجود دارد که بموجب آن ترکیه به‌متحد شدن قبرس یا هر قسمت ازآن بایونان مخالفت میکند . این پیمان معتبر است و بنابراین اگریونانی‌ها بخواهند هرقسمت از یونان را به یونان ملحق کنند دوباره باترکیه درگیر خواهند شد. من فکر نمی کنم که یونان چنین‌راه حلی را فقط بدین علت که برخی‌ازقبرسی های یونانی خواهان آنند به پذیرد .

س ـ اگر آنها الحاق خود را به یونان اعلام کنند آیا شماهم به ترکیه ملحق خواهید شد . ؟

ج ـ نه مابه ترکیه ملحق نخواهیم شد زیراکه‌ترکیه خواستار تقسیم قبرس نیست اگرقبرسی‌های یونانی چنین الحاقی را اعلام‌کنند مادر برابر آن واکنش شدیدی به خرج خواهیم داد زیرا این الحاق به معنای از میان رفتن استقلال کامل هردو جامعه ترکتبار و یونانی‌تبار قبرس است .

س ـ آیا این الحاق به‌معنای اعلام جنگ به شما خواهد بود؟

ج ـ اگر چنین شود بی‌تردید ماباید به‌دفاع ازحق‌خودبرخیزیم.

س ـ آیا برای ملت‌ایران‌پیامی دارید ؟

ج ـ آرزوی من این است که روابط بیشتر و بهتری را باشما در تمام موارد از زمینه‌های‌فرهنگی وایمانی گرفته تازندگی اجتماعی و سیاسی خواهانیم من امیدوارم که هموطنان شما باتعداد هرچه بیشتری به شمال قبرس سفر کنند و به‌بینند که ماندست درکار چه فعالیتی هستیم و نیز مناسبات‌شان را با ما توسعه بدهند من تحقق بهترین آرزوها را برای ملت‌ایران خواستارم .

در روح پر تلاطم این پسرك نو رسیده چه طوفانی بر پا بودکه اوراواداشت تا..؟!!

از صبح سه‌شنبه فقط در سینما

رادیوسیتی

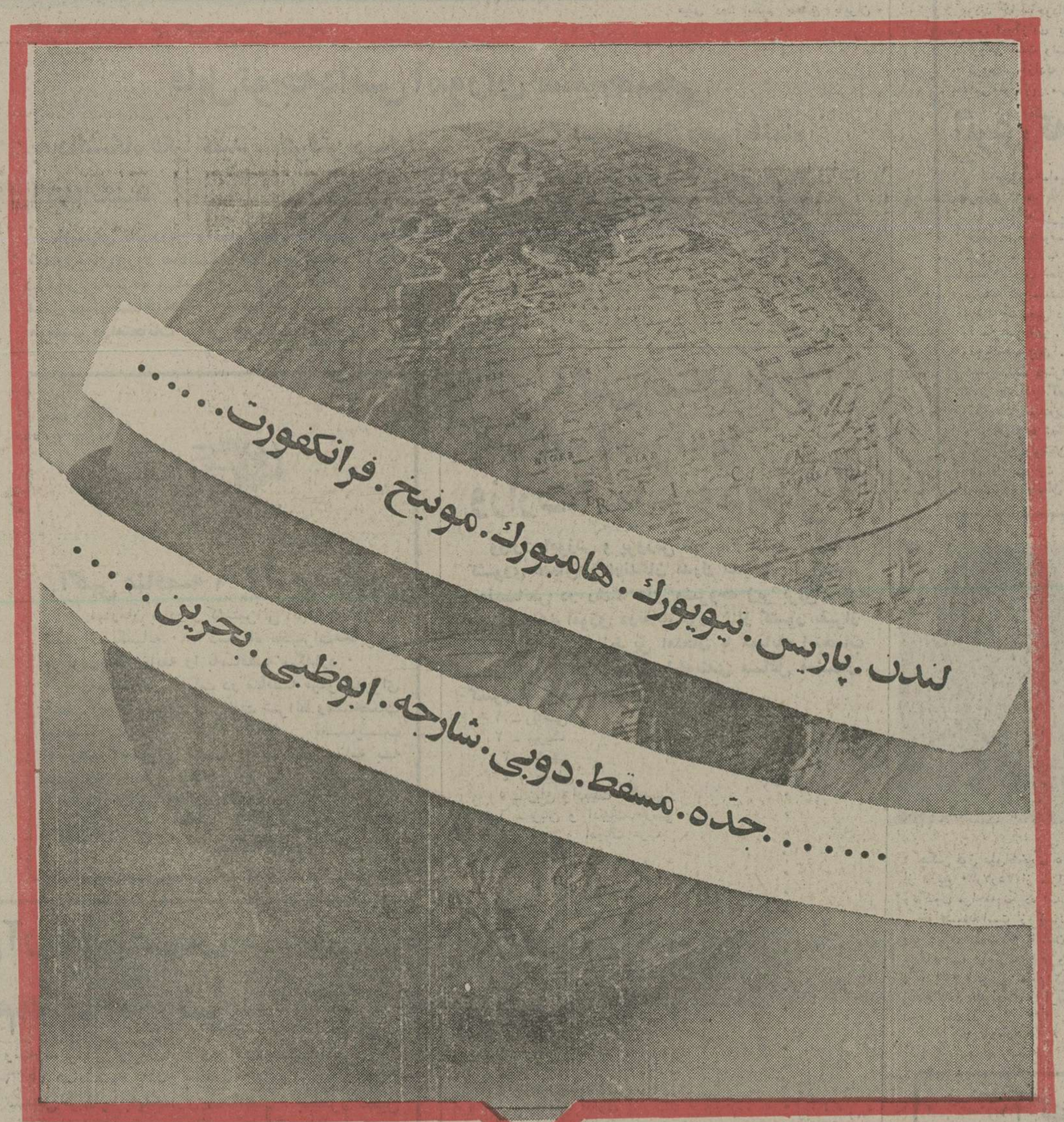

رادیوسیتی

برای کسانیکه از ترافیك تهران به ستوه آمده‌اند بخصوص برای اهالی محترم منطقه‌های : دربند ـ شمیران ـ پهلوی ـ نیاوران ـ سلطنت‌آباد ـ الهیه ـ دولت ـ جاده قدیم شمیران ـ قیطریه ـ دروس ـ گلستانها ـ سیدخندان ـ ونك ـ ظفر ـ میرداماد ـ جردن ـ عباس‌آباد ـ تخت طاوس ـ تخت جمشید ـ بهار ـ میدان ۲۵ شهریور

سینمای مجلل

رادیوسیتی

(قلهك)

با آرامش خاطر، سفر کنید
وبادفترچه حساب پس انداز درگردش، پول موردنیاز
خود را از شعب بانك ملی ایران دریافت نمائید

بانك ملی ایران

صندوق پس انداز بانك ملی ایران

سینماکسری : مندینگو

برنامه سینماها

تماشای فیلمهائی که باعلامت(×) مشخص‌شده برای اشخاص کمتر از ۱۸ سال ممنوع است

★ آقا بچه‌اش نمیشه ـ رنگی ـ لاندوبوزانکا
پولیدور (۸۹۲۷۳۱) ۳۰ر۱۱ـ۳۰ر۱ـ۳۰ر۳ـ۳۰ر۵ـ۳۰ر۷ـ۳۰ر۹

★ آسمانخراش جهنمی ـ رنگی ـ استیومککوئین
ریولی (۷۵۷۷۷۷) ۱۰ـ۱ـ۴ـ۷ـ۱۰
شهرتماشا (۹۲۸۶۸۶) ۱۰ـ۱ـ۴ـ۷ـ۱۰
آتلانتیک (۸۹۷۱۷۱) ۱۰ـ۱ـ۴ـ۷ـ۱۰

★ آل‌پاکور ـ رنگی ـ ژان‌پل‌بلموندو
امپایر (۸۹۳۹۴۲) ۳۰ر۱۱ـ۳۰ر۱ـ۳۰ر۳ـ۳۰ر۵ـ۳۰ر۷ـ۴۵ر۹

★ (×) اریکا ـ رنگی ـ پیربرایس
ب.ب (۸۲۹۶۴۱) ۱۰ـ۱۲ـ۲ـ۴ـ۶ـ۸ـ۱۰

★ اسیروسوسه ـ رنگی ـ لاندوبوزانکا
ادئون (۳۱۸۱۱۸) ۹ـ۱۱ـ۱ـ۳ـ۵ـ۷ـ۹

★ بیدادگر ـ رنگی ـ استوارت‌وینمن
رادیوسیتی (۶۴۳۳۲۰) ۱۵ر۱۱ـ۳۰ر۱ـ۳۰ر۳ـ۳۰ر۵ـ۳۰ر۷ـ۳۰ر۹

★ بی‌گناه ـ مرتضی عقیلی ـ سپیده
آسیا (۶۴۲۹۰۹) ۱۱ـ۱ـ۳ـ۵ـ۷ـ۱۵ر۹
رکس (۳۱۸۲۴۲) ۳۰ر۱۰ـ۳۰ر۲ـ۳۰ر۴ـ۳۰ر۶ـ۳۰ر۸
شهوند (۳۵۴۰۴۰) ۹ـ۱۱ـ۴۵ر۱ـ۴ـ۱۵ر۶ـ۳۰ر۸
نپتون (۷۶۰۱۳۶) ۹ـ۱۱ـ۱ـ۳ـ۵ـ۷ـ۹
لیدو (۵۴۱۲۸۲) ۱۰ـ۱۲ـ۲ـ۴ـ۶ـ۸ـ۱۰
ژاله (۳۰۴۱۲۰) ۳۰ر۱۰ـ۳۰ر۲ـ۳۰ر۴ـ۳۰ر۶ـ۳۰ر۸
توسکا (۵۳۹۵۴۴) ۳۰ر۱۰ـ۳۰ر۲ـ۳۰ر۴ـ۳۰ر۶ـ۳۰ر۸
المپیا (۹۲۶۷۹۷) ۹ـ۱۱ـ۱ـ۳ـ۵ـ۷ـ۹
پاسارگاد (۳۴۲۷۸۲) ۹ـ۱۱ـ۱ـ۳ـ۵ـ۷ـ۹
چرخ‌فلک (۹۵۰۰۵۸) ۱۰ـ۱۲ـ۲ـ۴ـ۶ـ۸
ناتالی (۵۴۴۵۳۴) ۱۰ـ۱۲ـ۲ـ۴ـ۶ـ۸

★ بابا گلی بجمالت ـ ملک‌مطیعی ـ شورانگیز
اروپا (۳۰۳۱۷۰) ۳۰ر۱۰ـ۳۰ر۲ـ۳۰ر۴ـ۳۰ر۶ـ۳۰ر۸
میامی (۷۵۴۳۲۹) ۱۱ـ۱ـ۳ـ۵ـ۷ـ۹
مولن‌روژ (۷۵۲۹۲۹) ۱۱ـ۱ـ۳ـ۵ـ۷ـ۹
الوند (۳۵۶۵۳۸) ۱۰ـ۱۲ـ۲ـ۴ـ۶ـ۸ـ۱۰
کیهان (۵۴۶۳۶۰) ۹ـ۱۱ـ۱ـ۳ـ۵ـ۷ـ۹
مارلیک (۹۶۳۶۱۶) ۱۱ـ۱ـ۳ـ۵ـ۷ـ۹
ارانوس (۵۲۷۹۷۱) ۳۰ر۱۰ـ۳۰ر۲ـ۳۰ر۴ـ۳۰ر۶ـ۳۰ر۸
سیلو انا (۳۶۳۷۷۷) ۱۱ـ۳ـ۵ـ۷ـ۹
آستارا (۲۷۴۰۲۲) ۳۰ر۱۰ـ۳۰ر۲ـ۳۰ر۴ـ۳۰ر۶ـ۳۰ر۸
شرق (۵۳۴۰۲۴) ۳۰ر۱۰ـ۳۰ر۲ـ۳۰ر۴ـ۳۰ر۶ـ۳۰ر۸
شهرام (۸۴۴۵۴۹) ۱۱ـ۳۰ر۲ـ۳۰ر۴ـ۳۰ر۶ـ۴۵ر۸
نیاگارا (۶۶۵۳۰۷) ۱۱ـ۱ـ۳ـ۵ـ۷ـ۹

★ باروت ـ رنگی ـ سینماسکوپ
ستاره (۵۳۹۷۲۱) ۹ـ۱۱ـ۱ـ۳ـ۵ـ۷ـ۹

★ (×) پاداش گناه ـ سینما سکوپ ـ رنگی
پارک (۳۱۹۶۳۷) ۹ـ۱۱ـ۱ـ۳ـ۵ـ۷ـ۹

★ تلخی‌های زندگی ـ ویجنتی‌مالا
حافظ (۳۹۱۰۷۴) ۳۰ر۱۰ـ۳۰ر۲ـ۳۰ر۴ـ۳۰ر۶ـ۳۰ر۸

★ تنها بازی در شهر ـ رنگی ـ الیزابت‌تیلور
بولوار (۶۵۵۲۹۲) ۱۱ـ۱ـ۳ـ۵ـ۱۵ر۷ـ۱۵ر۹

★ تنها رقیب کلی ـ راه سیاه
پردیس (۳۰۴۲۵۹) ۹ـ۱۱ـ۱ـ۳ـ۵ـ۷ـ۹

★ (×) پرستار کمرباریک ـ رنگی ـ اورسولااندرس
دیاموند (۸۲۸۴۰۰) ۱۵ر۱۱ـ۴۵ر۱ـ۳۰ر۳ـ۳۰ر۵ـ۳۰ر۷ـ۳۰ر۹

★ جیبیر عاشق ـ رنگی ـ درمندرا
ایفل (۳۱۱۴۷۷) ۳۰ر۱۰ـ۳۰ر۱۲ـ۳۰ر۲ـ۳۰ر۴ـ۳۰ر۶ـ۳۰ر۸

★ دوستان وحشی من ـ رنگی
سینموند (۶۴۸۳۲۲) ۱۱ـ۳ـ۵ـ۷ـ۹

★ دنیای قشنگ والتدیسنی ـ رنگی
گلدن‌سیتی(۶۶۳۲۶۹) ۳۰ر۱۱ـ۳۰ر۱ـ۳۰ر۳ـ۳۰ر۵ـ۳۰ر۷ـ۴۵ر۹

دوجاسوس ـ رنگی ـ محصول هندوستان
موناکو (۷۳۵۵۷۶) ۱۰ـ۱۲ـ۲ـ۴ـ۶ـ۸

★ روزهای خشم ـ رنگی ـ جولیا نوجما
رویال (۸۲۹۷۸۵) ۱۰ـ۱۲ـ۲ـ۴ـ۶ـ۸ـ۱۰

★ راه اژدها ـ رنگی ـ بروس‌لی
تاج (۳۱۳۸۶۴) ۱۰ـ۱۲ـ۲ـ۴ـ۶ـ۸ـ۱۰

★ زخمی گرفتار رنگی راکش‌روشن
همای (۳۱۱۶۶۹) ۳۰ر۱۰ـ۳۰ر۲ـ۳۰ر۴ـ۳۰ر۶ـ۳۰ر۸

★ زیبارویان جنگجو ـ رنگی ـ ردتیلور ـ
متروپل (۳۱۹۴۱۰) ۹ـ۱۱ـ۱ـ۳ـ۵ـ۷ـ۹

زیبا واژد ـ خشمهراکش
البرز (۳۰۴۲۵۸) ۳۰ر۸ـ۳۰ر۱۱ـ۳۰ر۲ـ۳۰ر۵ـ۳۰ر۸

★ سینما پارامونت بعلت تعمیرات تعطیل است

★ (×) شبگرم، روز تلخ ـ رنگی ـ سینماسکوپ
شهرقشنگ (۶۴۷۷۷۷) ۱۱ـ۱ـ۳ـ۵ـ۱۵ر۷ـ۱۵ر۹

★ شوهرم بخانه‌ات برگرد ـ رنگی ـ میری‌دارک
شهرقصه (۶۲۷۲۹۰) ۱۱ـ۲ـ۴ـ۶ـ۸ـ۱۰

★ شمشیر و کمان ـ رنگی ـ فخرالدین
انیورسال (۹۲۶۹۵۳) ۱۱ـ۱ـ۳ـ۵ـ۱۵ر۷ـ۳۰ر۹
ایران (۳۱۶۳۵۴) ۳۰ر۱۰ـ۳۰ر۲ـ۳۰ر۴ـ۳۰ر۶ـ۳۰ر۸
ساینا (۳۵۲۴۴۲) ۱۰ـ۱۲ـ۲ـ۴ـ۶ـ۸ـ۱۰
پاسیفیک (۷۵۳۳۱۱) ۳۰ر۱۱ـ۳۰ر۱ـ۳۰ر۳ـ۳۰ر۵ـ۳۰ر۷ـ۳۰ر۹
تیسفون (۹۵۸۸۸۲) ۹ـ ۱۱ ـ۱ ـ۳ ـ۵ ـ۷ ـ۹
رنگین‌کمان (۷۵۶۷۶۰) ۹ـ۱۱ـ۱ـ۳ـ۵ـ۷ـ۹
پرسپولیس (۵۳۸۰۸۳) ۱۰ـ ۱۲ـ ۲ـ ۴ـ ۶ـ ۸
دریا (۳۴۱۷۴۶) ۹ـ۱۱ـ۱ـ۳ـ۵ـ۷ـ۹
کارون (۹۵۵۱۶۵) ۳۰ر۱۰ـ۳۰ر۲ـ۳۰ر۴ـ۳۰ر۶ـ۳۰ر۸

فولکس پرنده ـ رنگی ـ سینا سکوپ
دروازه طلائی (۳۵۲۱۶۰) ۹ـ۱۱ـ۱ـ۳ـ۵ـ۷ـ۹

★ طوفانگر ـ رنگی ـ ژان‌پل‌بلموندو
برلیان (۳۹۳۵۳۵) ۹ـ۱۱ـ۱ـ۳ـ۵ـ۷ـ۹

★ گردنکشان ـ رنگی ـ جیمزکان
کاپری (۹۲۸۴۰۱) ۱۱ ۳ـ ۵ـ ۷ـ ۱۵ر۹

★ کلکسیونر ـ رنگی ـ ترنس‌استامپ
کریستال (۳۱۷۶۷۵) ۹ـ۱۱ـ۱ـ۳ـ۵ـ۷ـ۹
تخت‌جمشید (۶۵۲۵۵۰) ۱۱ـ۲ـ۴ـ۶ـ۸ـ۱۰

★ کاراکاس ـ عنترومنتر
آسمان‌آبی (۳۴۱۶۶۸) ۹ـ۱۱ـ۱ـ۳ـ۵ـ۷ـ۹

★ وقتی دزد خوشگل باشه ـ رنگی ـ اورسولااندرس
سانترال (۹۲۸۶۸۶) ۱۱ـ۱ـ۳ـ۵ـ۷ـ۱۵ر۹

★ وحشی‌های سرزمین گمشده ـ اژدها میبرد
فلور (۵۲۸۰۹۶) ۹ـ۱۱ـ۱ـ۳ـ۵ـ۷ـ۹

★ (×) وجود داغ ـ رنگی ـ اورنلاموتی
آریا (۳۱۹۸۸۴) ۹ـ۱۱ـ۱ـ۳ـ۵ـ۷ـ۹

★ مندینگو ـ رنگی ـ جیمزمیسون
کسری (۸۲۶۹۲۹)۱۰ـ۱۵ر۱۲ـ۳۰ر۲ ـ۴۵ر۴ـ۷ـ۱۵ر۹

★ معشوقه گانگستر ـ رنگی ـ سوفیالورن
شهرفرنگ(۶۲۷۶۲۸) ۱۵ر۱۱ـ۱۵ر۱ـ۱۵ر۳ـ۱۵ر۵ـ۳۰ر۷ـ۴۵ر۹

★ مردی از شانتون ـ ستیز قدرت‌ها
نادر (۳۱۴۴۹۵) ۹ـ۱۱ـ۱ـ۳ـ۵ـ۷ـ۹

★ مترسک ـ رنگی ـ الپاچینو ـ جین‌هاگمن
گلدیس (۶۲۸۷۱۳) ۳۰ر۱ـ۳۰ر۳ـ۳۰ر۵ـ۳۰ر۷ـ۳۰ر۹

★ عشق و قمار و کاراته ـ سینماسکوپ ـ رنگی
پلازا (۶۴۴۲۵۵) ۱۵ر۱۱ـ۱۵ر۳ـ۱۵ر۵ـ۱۵ر۷ـ۱۵ر۹
سهیلا (۳۱۶۴۲۴) ۳۰ر۱۰ـ۳۰ر۲ـ۳۰ر۴ـ۳۰ر۶ـ۳۰ر۸
مراد (۷۵۳۳۸۲) ۹ـ۱۱ـ۱ـ۳ـ۵ـ۷ـ۹
ری (۵۲۲۵۷۸) ۱۰ـ۱۲ـ۲ـ۴ـ۶ـ۸ـ۱۰

★ پسر سندباد ـ رنگی ـ سینماسکوپ
خرم (۹۵۷۱۷۶) ۱۰ـ۳۰ر۱۲ـ۳۰ر۲ـ۳۰ر۴ـ۳۰ر۶ـ۳۰ر۸

★ خاک ـ بهروز وثوقی ـ فرامرز قریبیان
سیلورسیتی (۲۶۱۲۰۵) ۳۰ر۱۰ـ۳۰ر۲ـ۳۰ر۴ـ۳۰ر۶ـ۳۰ر۸

سئانس انگلیسی
گلدیس ساعت ۳۰ر۹ (مترسک)

اطلاعیه

باطلاع داوطلبان تحصیل‌در کشور ایتالیا میرساندادامه تحصیل در دانشگاه های کشور مذکور فقط زمانی میسر است‌که داوطلب تحصیل قبل از مسافرت باخذ پذیرش توسط سفارت ایتالیا درایران مبادرت نموده‌وپذیرش مذکور را بتائید وزارت علوم وآموزش عالی رسانیده باشد بدیهی است. اخذ پذیرش برای افرادیکه بدون درنظر گرفتن ضوابط وزارت علوم وآموزش عالی جهت‌ادامه تحصیل بکشورایتالیا مسافرت مینمایند از طرف نمایندگی های شاهنشاهی ایران غیرممکن خواهد بود . م‌الف ۱۸۸۲۰

وزارت علوم و آموزش عالی سازمان امور دانشجویان کشور

معاون وزارت کشاورزی ومنابع طبیعی گفت :

اتکاء بمواد غذائی وارداتی مشکلات سیاسی فراهم میکند

افزایش تولید بارشد مصرف هماهنگ نیست .

سوددهی در کار کشاورزی باید متناسب باسایر بخشها باشد

تضمین قیمت محصولات میتواند ، مشوق تولید باشد

محمد هادی قوامیان معاون وزارت کشاورزی و منابع طبیعی.

محمد هادی قوامیان معاون وزارت کشاورزی و منابع طبیعی در سخنرانی انجمن اقتصاددانان ایران به برنامه های موجود و دور نمای بخش کشاورزی اشاره کرد و یادآور شد که اصل‌هدف و سیاست‌کشاورزی باتوجه به احتیاجات مبرم کشور و عدم اتکاء به بازار های خارجی ، برسیاست خود کفائی داخلی بنیان گذارده شده است.

قیمت های مصنوعی

وی که در جمع زنان‌ومردان عضو انجمن اقتصاددانان‌ایران سخن میگفت ، با تکیه بهدف خود خودکفائی در تولیدات داخلی ، خرید مواد غذائی را از بازار های‌خارجی محکوم کردو گفت : خرید موادغذائی از کشور های خارجی،گذشته از افزایش‌قیمت‌های مصنوعی، گرفتاریهای سیاسی را هممکن است برای ما فراهم‌کند و در واقع قیمت ها را با ماسیاسی معامله میکنند ، تابحدی که فاصله‌ای زیاد ، بین قیمت‌های واقعی ، باقیمت های صادراتی بوجود می‌آورند.

رشد مصرف

معاون وزارت کشاورزی که تحت عنوان سیاست های کشاورزی دولت و دورنمای بخش خصوصی سخن میگفت یادآورشد که‌مسئله کشاورزی از مسائل حاد جهان امروز است و بخصوص این مسئله در کشور ما ایران با دشواری های متفاوت سایر کشورهای جهان مواجه میباشد ، وی افزود ، متاسفانه، رشدمصرف برشد کشاورزی غلبه داشته و سایر مشکلات موجود که عبارت از وضع جوی منطقه و کمبودآب ، است از مسائل جداگانه‌ای است‌که بایستی در کشور ما مورد توجه قرار گیرد.

افزایش تولید

آنگاه قوامیان بارقام تولیددر سال جاری و مقایسه آن با سال های قبل اشاره کرد و یادآور شد که افزایش تولید گندم از میزان ۲ میلیون تن به ٦ میلیون و ۳۰۰ هزار تن بالغ شده و تولید مرغ‌از۳٤ هزار تن به ۲۰۰هزار تن‌رسیده است و درصد واردات به نسبت تولید داخلی حدود ۱۰ تا ۱۵ درصد بوده است .

وی اضافه کرد که باتدابیری که از پنجسال قبل‌تاکنون در کشاورزی بکار بسته شده‌است افزایش تولید در بعضی از اقلام تا ۲۰۰ درصد بوده و رشد بعی از محصولات مانند شیر سالی ۳۰ در صد بوده است ، وی در مورد افزایش تولید گوشت قرمز گفت:

دهسال قبل روزانه بین ٤ تا ٥ هزار گوسفند در کشتارگاه تهران ذبح میشد و این رقم امروز به۲۰تا۲۲ هزارگوسفند رسیده است،بطوری که‌متوسط توزیع گوشت در تهران ۳۰۰ هزار تن گوشت گوسفند و حدود ٥۰۰ هزار تن گوشت گاو میباشد.

معاون وزارت کشاورزی اضافه کرد که‌البته رقم‌واردات نیز افزایش‌داشته ، ولی‌مقایسه واردات با مصرف ، نشان میدهد که افزایش‌تولید داخلی فراوان بوده است .

وی در خصوص‌رشد مصرف بکارخانه ٥۰۰ تنی‌شیرپاستوریزه تهران اشاره کرد و گفت ، قبلا کارخانه ۹۰ تنی با ظرفیت کامل کار نمیکرد ، اما اکنون با افزایش مصرف ، کارخانه ٥۰۰ تنی شروع بکار کرده و تولید شیر در تهران روزانه ٤٥۰ تن میباشد وعلاوه براین یازده‌کارخانه شیر پاستوریزه نیز در مملکت با ظرفیت هائی بین ۱۰۰ تا ۲۵۰ تن مشغول فعالیت است واین خود دلیل رشد احتیاجات مواد غذائی میباشد که‌درکنار این‌احتیاجات برنامه های‌دیگری از قبیل‌تغذیه رایگان مدارس و تامین شیر برای دانش آموزان که مورد توجه شاهنشاه آریامهر است بایستی‌بمیزان احتیاجات‌مصرف داخلی‌اضافه گردد.

امکانات موجود

قوامیان گفت : اگر تولید شیر را بمیزان یک لیتر برای هر دانش آموز در نظربگیریم، بایستی‌روزانه ۷ میلیون لیتر شیر در کشور تولید شود ، حال آنکه تولید فعلی حدود یک و نیم تا ۲ میلیون لیتر بیشتر نیست و برای رسیدن به حد خودکفائی احتیاج به ۳۵۰ هزار گاو بقیمت ۳۵۰ میلیون دلار و ۳۵۰ میلیون دلار نیز قیمت سایر تاسیسات خواهد بود ، که خود روشن است اجرای این برنامه به آسانی میسر نخواهد بود ، زیرا اگر هم اعتبارات آن را داشته باشیم ، خرید ۳۵۰هزار گاو از بازار های جهانی در فاصله‌ای کوتاه ممکن نیست و طی چند سالی که اقدام بخرید گاو های اصیل از خارج شده است ، تاکنون توانسته‌ایم ۳۰ هزار گاو بکشور وارد کنیم .

تامین ۸۰ درصد

وی ضمن اشاره بامکانات کشاورزی مملکت با توجه به کمبود آب ، زمین قابل کشت، یادآورشد که کوشش میشود ۸۰ در صد از مواد غذائی اصلی را درداخل کشورفراهم کنیم ،کما اینکه امسال درتولید گندم موفق بوده‌ایم و اگر احتیاجی بذخیره سازی در سیلوها باشد ، حدود ۳۰۰ تا ٥۰۰ هزار تن از خارج وارد خواهد شد ، بنابراین سیاست های کشاورزی را بر تولید در حد خودکفائی پایه‌گذاری کرده‌ایم و برای رسیدن به این هدف بایستی سیستم در کار کشاورزی ،بعلت وجودمضیقه آب، بطریق آبیاری‌های بارانی و قطره‌ای مورد عمل قرار گیرد و با ایجاد شبکه های آبیاری از اتلاف آب جلوگیری شود و از طرفی با یکپارچه کردن اراضی‌کشاورزی واحد های‌اقتصادی داشته باشیم وی سپس به سیاست قیمت های کشاورزی پرداخت و یادآور شد که بایستی تناسب بهره دهی درکارکشاورزی با میزان سرمایه‌گذاری در سایر بخشها متناسب گردد ، تا بدین‌ترتیب بتوانیم‌مشوق های‌لازم رابرای سرمایه‌گذاری درکارکشاورزی بوجود بیاوریم ، و قیمت‌هارا بایستی قبل از کشت محصول تضمین خرید کنیم ، وی در پایان یادآور شد که اعتبارات کشاورزی بایستی در حدی افزایش داشته باشد که بانکها بتوانند با تسهیلات بیشتر و اعتبارات لازم را در اختیار کشاورزان و سرمایه‌گذاران قرار دهند ، در آن جلسه‌آقای دکتر پیرنیا رئیس انجمن‌اقتصاد دانان اعلام کرد که برنامه‌های سخنرانی انجمن تا پایان سال بیشتر به مسائل کشاورزی اختصاص خواهد یافت .

معاملات عمده در بازار غلات

بازار غلات خاصه گندم، جو ، ذرت، ارزن درچند هفته اخیر از رونق محسوسی برخوردار است و معاملات عمده روی این محصولات باگرمی انجام میگیرد .

قیمت گندم وجو در چند روز اخیر برای چندمین‌بار ترقی کرد و قیمت گندم به‌خرواری (۳۰۰کیلو) ۳۱۰۰ تا ۳٤٥۰ ریال و قیمت جو به خرواری ۲۹۰۰ تا ۳۱۰۰ ریال رسید، قیمت ذرت وارزن مختصری تنزل کرد وذرت به کیلوئی ۱۱٫٥ تا ۱۲ ریال وارزن به کیلوئی ۱۳٫٥ تا۱٦٫٥ ریال رسید .

چندتن از بازرگانان و تولید کنندگان به‌خبرنگار ما گفتند : رونق بازار غلات موجب دلگرمی کشاورزان و کشتکاران است .

امسال کشمش بیشتری بخارج صادر خواهدشد

رونق فوق‌العاده بازار کشمش وترقی غیر منتظره قیمت این‌محصول موجب‌شده تا بسیاری از کارخانه‌های بسته‌بندی کشمش نتوانند بموقع کشمش‌های پیش‌فروش شده را به بازرگانان تحویل دهند.

نزدیک به‌برداشت محصول نوکشمش قیمت کشمش‌بیدانه هرکیلو ۲۰ تا۲٥ریال وکشمش روغنی کیلوئی ۲٥ تا ۳۰ریال و قیمت هرجعبه ۱۲٫٥کیلوئی سبزه ٤۰۰ تا ٤٥۰ ریال بود، ولی‌قیمت‌کشمش پس‌ازبرداشت محصول امسال خاصه درچند روز اخیر فوق‌العاده ترقی کرده و قیمت کشمش « فله » بی‌دانه به کیلوئی ۳٥تا۳۸ریال‌و کشمش «فله» روغنی به‌کیلوئی ٤۰ تا ٤٥ ریال رسیده است.

شایع‌است که‌سبزه‌محصول ملایر تا جعبه‌ای ۸۰۰ ریال‌هم خریدار دارد، یعنی در چند ماه اخیر قیمت کشمش به‌دو برابر ترقی کرده است .

یکی از بازرگانان گفت : تحمل پرداخت چنین زیانی برای کسانیکه قبلا کشمش‌را پیش‌فروش کرده‌اند بسیار دشوار است و شاید بعضی از صاحبان کارخانه‌های تهیه و بسته‌بندی کشمش دچار مشکلات مالی شده باشند و بهمین خاطر است که در چند روز اخیر اختلالاتی در امر تحویل کشمش بوجود آمده است .

بقرار اطلاع اقداماتی از طرف چندتن ازبازرگانان‌جهت حل این معضل انجام گرفته است و پیش‌بینی میشود در چند روز آینده این مشکل برطرف شود وامسال بیش‌از سالهای گذشته کشمش به خارج صادر گردد.

درآمد دولت از صنعت نفت ایران رسال ۱۹۷٥

در گزارشی که‌این هفته به مجمع عمومی شرکت ملی نفت ایران داده شد، ریز ارقام‌درآمد نفت که‌به دولت پرداخت‌گردیده، نزدیك ۱۸٦۰۳ میلیون دلار است که تفکیك ریالی این ارقام بشرح جدول زیراست:

مبلغ بهزار ریال

۱ـ مالیات بردرآمد شرکتهای بازرگانی عضوکنسرسیوم	۲۲۸٫۲۲۷٫۷۳۲
۲ـ پرداخت مشخص پس ازکسرذخیره عمومی	۲۰۴٫۲۳٥٫۲۹۲
۳ـ رقم تعدیلی پس‌ازکسرذخیره عمومی	٦۳۷٫۰٥۹٫۰٥۰
۴ـ پرداخت اضافی‌شرکتهای بازرگانی عضوکنسرسیوم	۴۳٫۲۷۹٫٦٥۲
۵ـ مالیات بردرآمد حاصل از قرارداد سیریپ	٥٫٦٦۲٫۳۴۸
٦ـ مالیات‌بردرآمد حاصل‌از قراردادایاك (سهمیه طرف دوم قرارداد)	۱۰٫۱۰۷٫۴۷۰
۷ـ مالیات بردرآمد حاصل‌ازقراردادایاك (سهمیه‌شرکت‌ملی‌نفت‌ایران)	۱۱٫۱۹۰٫۰۳۷
۸ـ مالیات بردرآمدحاصل ازقراردادلاپکو (سهمیه طرف دوم قرارداد)	۱۱٫۱۸۴٫۹۲۸
۹ـ مالیات بردرآمد حاصل‌ازقراردادلاپکو (سهمیه‌شرکت‌ملی‌نفت‌ایران)	۱۲٫۳۰۱٫٦۰۹
۱۰ـ مالیات‌بردرآمدحاصل‌ازقرارداد ایمینوکو(سهمیه‌طرف‌دوم‌قرارداد)	۲٫۹۹۸٫۷۳٥
۱۱ـ مالیات‌بردرآمدحاصل‌ازقراردادایمینوکو(سهمیه‌شرکت‌ملی‌نفت‌ایران)	۳٫۳۲۸٫۷۸٥
۱۲ـ پرداخت اضافی‌طرفهای دوم شرکتهای وابسته	٦٫۹۱۹٫٥٥۷
۱۳ـ پرداخت مشخص‌طرفهای دوم شرکتهای وابسته پس‌ازکسرذخیره عمومی	۱۰٫۹۳۲٫۲۰٥
۱۴ـ مالیات بردرآمد شرکت ملی نفت ایران	۴۹٫۲۴٦٫۱٦٦
۱٥ـ سود صاحب سهام شرکت ملی نفت ایران	۳۹٫۳۹٦٫۹۳۳
۱٦ـ مالیات وعوارض و اضافه بهاء فرآورده‌های نفتی مصرف داخله	۲۰٫٥۸۰٫۸۳۷
۱۷ـ مالیات حقوق‌کارکنان	۲٫۱۲٦٫۳۰۳
۱۸ـ مالیات پیمانکاران	۳٫۲۴۲٫۴۷۲
جمع درآمد دولت	۱٫۳۰۲٫۳۲۰٫۱۱۳

اقتصاد جهان

بیکاری وتورم

هات‌اسپرینگز (ویرجینیا)ـ آسوشیتدپرس ـ شورای بازرگانی‌امریکا ضمن‌گزارشی‌پیش‌بینی کرده‌است که رشد اقتصادی این کشور سال آینده به ٥درصد خواهد رسید لکن پیشرفت مهمی در زمینه پائین‌آوردن میزان بیکاری و محدود کردن تورم حاصل نخواهد شد.

شورای بازرگانی امریکا که در ان مقامات اجرائی بانکهای تجاری و شرکتهای امریکائی عضویت دارند، در گزارش خود گفته است که تا پایان سال ۱۹۷۷ میزان بیکاری احتمالا به ٥ر٦ درصد و تورم به٥ر٥ درصد بالغ خواهد شد .

اعضای شورای بازرگانی معتقدند که پیروزی جرالدفورد یا جیمی‌کارتر درانتخابات آینده تفاوت زیادی‌برای‌اقتصاد امریکانخواهد داشت ، بااین حال اکثر اعضای شورای بازرگانی ، فورد را برکارتر ترجیح میدهند. اینان معتقدند که هدفهای سیاست اقتصادی که کارتر بیان کرده یعنی متعادل‌کردن بودجه و درعین‌حال تامین اشتغال کامل متناقض یکدیگرند. پیش‌بینی شورای بازرگانی امریکا درباره وضع اقتصادی کشور رویهمرفته به پیش‌بینی‌های دولت فورد نزدیک‌است. جرالد فورد نیز در یک کنفرانس مطبوعاتی گفته بود که رشد اقتصادی امریکا سال آینده بین ٥ تا ٦ درصد خواهد بود.

ضمنا «جان‌کنت گالبریت» استادمعروف اقتصاد ومشاور سابق اقتصادی جان‌ـ اف‌ـ کندی رئیس جمهوری فقید امریکا، ضمن‌نطقی گفته است که «کارتر» برای عملی کردن‌وعده خود در مورد کاستن از بیکاری مجبور خواهد بود که به کنترل قیمتها و دستمزدها متوسل شود.

وضع بانکها

سازمان فدرال بیمه سپرده‌ها، در تاریخ ٥ اکتبر اطلاع داد که ۳٦۸ بانک امریکائی در لیست بانکهایی که با مشکل مالی روبرو هستند ، قرار گرفته‌اند و ۲۰درصد آنها باید بصورت بانکهایی که دچار «مشکلات جدی» شده‌اند، تلقی شوند. بااین حال ، گزارش سازمان مذکور نشان میدهد که در چندهفته اخیرا از تعداد بانکهای دچار مشکلات مالی کاسته شده است . چندی پیش تعداد این‌قبیل بانکها به ۳۷٦ بانک که رقم بیسابقه‌یی در۲٥ سال گذشته بشمار می‌آید، افزایش یافته بود.

وضع اقتصادی

نیویورک ـ آسوشیتدپرس ـ «سیتی‌بانک» در آخرین گزارش ماهانه خود گفته است که طبق آخرین آمار ، اقتصاد امریکا نه در حال عقب‌نشینی است ونه‌آنچنان با حدت و شدت روبه‌رشد و رونقدارد که‌دوباره‌موجب ظهور فشارهای تورمی شود . گزارش‌مذکور حاکی است که سیاستهای اقتصادی امریکا و وضع تورم در چند ماه اخیر هر دو ثابت مانده‌اند. باآنکه یکسال ونیم از پایان رکود و آغاز دوره رونق میگذرد ، میزان بیکاری هنوز بطور نسبی بالاست و ظرفیت تولید کارخانه‌ها پائین است . گرچه میزان تولید در سه ماهه دوم و سوم سال تقلیل نیافته ولی آهنگ توسعه فعالیتهای اقتصادی بطور قابل ملاحظه‌یی آهسته‌تر شده است.

«سیتی‌بانک» در گزارش خود اضافه میکند که در چنین وضعی و بخصوص در آستانه انتخابات مهمترین مساله‌ای که برای مقامات و کارشناسان امریکائی مطرح است پائین آوردن بیکاری ومحدود کردن تورم است .

توضیح در باره رپرتاژ

جشن شرکت سهامی کارخانه آجر میرداد به‌مناسبت پنجاه سال شاهنشاهی پهلوی

کارکنان شرکت سهامی کارخانه تمام اتوماتیك‌آجر میرداد طی مراسم باشکوهی پنجاه سال‌شاهنشاهی پهلوی را جشن گرفتند . این گزارش که دراطلاعات‌روز دوشنبه ۲٦مهردرج گردیده یك عکس مربوط‌به اجتماع مدعوین چاپ نشده که عینا منعکس می گردد .

گوشه‌ای از اجتماع پرشکوه‌جشن پنجاهمین سال‌شاهنشاهی پهلوی که‌از سوی شرکت سهامی‌کارخانه آجر میرداد برپاگردید .

LINGI

از دارندگان کارخانجات آجر مشاینی و کاشی

وعلاقمندان به احداث کارخانه آجر ماشینی تمام اتوماتیک

یانیمه اتوماتیک دعوت میشود از غرفه مخصوص **لینگل** آلمانی سازنده مدرن‌ترین و تکمیل ترین ماشین آلات تولید آجر و کاشی که شهرت جهانی دارد طی چهاریمن نمایشگاه بین المللی تهران بازدید نمایند

دستگاه برش دوزانی خشت خام **لینگل** با ظرفیتی تا ۱۷٫۰۰۰ خشت درساعت و طرز کار خیلی ساده واستهلاک کم برای فروش آماده و درمدت کوتاهی به طالبین تحویل میگردد

نشانی ـ غرفه شماره ۴۰ واقع درسالن ۷ نمایشگاه بین المللی تهران

نماینده انحصاری درایران: شرکت تجارتی اختراعی عباس آباد ـ خیابان مهناز ـ کوچه یکم ـ شماره ۴۲ ـ منطقه پستی ۱٥ـ تهران تلفن ۸۴۷۴٥۴ ـ ۸۴۹۴۴٦

لیلاند ایران

قابل توجه خریداران محترم محصولات لیلاندموتورایران

درچهارمین نمایشگاه بین المللی تهران، غرفه‌لیلاندموتورایران

(سهامی خاص) در ضلع شرقی ، جنب استخر دایر است . تاتاریخ دهم آبان ماه‌از غرفه لیلاندموتور ایران دیدن فرمائید.

برای کسب اطلاع بیشتر ، با یکی از نشانی های زیر میتوانید تماس حاصل فرمائید .

اداره مرکزی ـ خیابان ایرانشهر، نبش خیابان سپند . شماره ۱۱ طبقه پنجم تلفن ۱۸ـ۸۲۱۰۱٥

کارخانجات ـ کیلومتر ۱٤. تلفن ٦٦۸٤٦۸ـ۹

تعمیرگاه مرکزی‌ـخیابان‌قزوین .چهارراه‌عسگری .تلفن٦ـ۹٥۸٤٤٤

قسمت‌لوازم یدکی‌ـ خیابان‌قزوین ـچهارراه عسگری

اداره کل فروش‌لیلاندـ تلفن :٦٦۹٥٦۹

شرکت پیچاز الکتریک

PICHAZ ELECTRIC

سازنده :

پایه فیوز نیعه

از ۱٦۰ تا ٦۳۰ آمپر

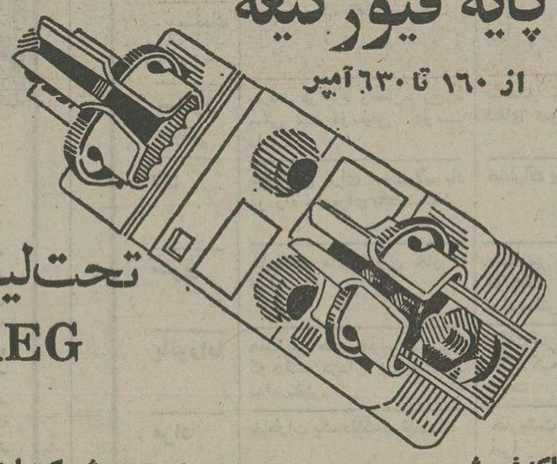

تحت لیسانس AEG

مراکزفروش ـ خیابان ایران نوین مقابل خیابان لوس‌آنجلس شرکت ابداع تلفن ٦ـ٦٥٥۰٤٤

خیابان شاهرضا چهارراه کالج شرکت صفدرساسانی تلفن ٥ـ٦٦۰۳۱٤

خیابان لاله‌زارنو چهارراه کوشك شرکت ایران‌لینك تلفن ۳۰۳۹٥٥

دفترمرکزی ـ خیابان‌ایرانشهرجنوبی شماره ٤٥ تلفن ٥ـ۸۳۸۳٤٤ـصندوق‌پستی ۱۱٫۱٥٥٤

تلگرافی (پیچاز الکتریك)

THE UNITE CO. LTD

شرکت نت ایران

(بامسئولیت محدود)

قابل توجه سازندگان و خریداران احدی مسکونی

انسان درراه تکامل : معیارهای تمدن فرومیریزد وانسان امروز آنچه راکه دیروز ساخته اند بدور افکنده و باتکنیک امروز وفردا همگام میشود . برای مبارزه باآلودگی محیط زیست باآخرین پدیده عصرتمدن بزرگ آشنا شوید . سیستم نظافت مرکزی درخارج ازمحیط زندگی نصب میگردد وبالوله های پلیکا بداخل ساختمان لوله کشی میشود وباآسانی میتوان تمام گردوغبارهای موجود درمحیط رابخارج ازساختمان هدایت کرد سیستم نظافت مرکزی سلامتی شمارا درمقابل عدم پراکندگی گردوغبارهوا تضمین کرده ودرطول مدت نظافت هیچگونه صدائی ایجاد نمیکند یکدستگاه سیستم نظافت مرکزی شمارا ازخریدجاروهای برقی متعدد برای طبقات دیگرساختمان بی نیازمیسازد آرامش اعصاب، سلامتی وجود، صرفه‌جوئی درفضا، وبالاتراز همه همگامی با تکنولوژی مدرن ازخصوصیات این سیستم میباشد

نماینده انحصاری واگذاری نصب سرویس درایران شرکت نت ایران صندوق پستی ۱٤۱۸۳٥ تلفن ٦٥۰۷٦٦ ازشهرستانها نمایندهٔ میپذیرد

هنر و مردم

حسین ملك ـ شجریان ـ اسدالله ملك در کنسرت کرج

شبی دلپذیر با موسیقی ایرانی

حسین ملک

اسدالله ملک

سیاوش شجریان

محمد ابراهیمیان

سه‌شنبه چهارم ابان درجریان نهمین جشن فرهنگ و هنر در سالن کتابخانه فرهنگ و هنر شهرستان کرج شاهد اجرائی فرورانگیز از دستگاه « سه‌گاه» توسط حسین ملک ، اسداله ملک و سیاوش‌شجریان بودیم .

نخست حسین‌ملک«پیش‌درآمد» درویش خان را در « سه‌گاه » با تکنیک مسحورکننده‌اش نواخت و آرشه دل‌انگیزاسداله‌ملک‌همراهیش کرد و «درآمد » را نواخت وسپس زابل ، مویه، مخالف ، مغلوب و حصار به « فرود» آمد.

حسین بعداز نواختن درآمد سه‌گاه و چهار مضراب‌آوازدلنشین و حیرت‌انگیز سیاوش را «بازابل ومویه» جواب گفت و اسداله که مدهوش از فضائی که خلق کرده بودند « مخالف و مغلوب» راچنان نواخت که گوئی آرشه را نه «برسیم‌ها» بلکه «بررگها» می‌کشید، واین خون موسیقی اصیل ایرانی بود که جوششی دیگر یافته بود ، ودر این فرازوفرود سیاوش که براستی مسحور کننده می‌خواند مثلث حسین، اسداله وخودش را زاویه های همسان ودرخشان میداد .

آنگاه حسین به «مثنوی‌سه‌گ» پرداخت واسداله « حصاروفرود » را دربرزخ میان غم وشادی چنان نواخت که سیاوش ملتهب‌وافروخته « فراز» را به «فرود » کشانید، چنانکه نظیرش را تاکنون نشنیده بودم . «فرود» فوق‌العاده سیاوش چنان شیفتگی‌ای ایجاد کرد که «فراز» درخشان ومداوم این بی همتای آواز ایران را به کهکشانی از احساس واندیشه رسانید .

حسین زمانی که باید ساز را نوازش میکند و زمانی که باید زخمش میزند وزمانی پرخاشجو، مضرابها را مثل رگبار روی‌سیم های سنتور میریزد و زمانی که تمامی حسش را به این معشوق از درون به چشمها و دستهاانتقال میدهد میتوانی دریابی که چسان وبا آن نرد عشق می بازد چنانکه عاشقانه به سازش عشق می‌ورزد گوئی جنگ در گیسوانش دارد.

واسداله تمامی سوزوگداز وآرشه دل‌انگیزش ، مثل آبشاری که از کوه میریزد برروندخانه درونیش را به یاری پنجه شیرین موسیقی اصیل ایرانی جای میسازد .

دراولین بخش موسیقی این جشن ، خانم کشاورز بهمراه عود پازوکی و قانون عشرتی یکی از بدترین اجراها را درموسیقی‌ارائه کرد، شاید باید باین خانم توصیه کنند موسیقی و خواندن رارها کند تمامی اداها واطوارهائی را که این خانم درآن‌سالن‌کوچک بنمایش گذاشت. به وفور درکافه‌ها وتئاتر های لالفزار یافت می‌شود.

محمد موسوی دربخش دیگری از این برنامه « نی» نواخت ، نواختنی که کیفیت چندانی‌هم نداشت .

عباس جوانمرد ، مردی از دنیا

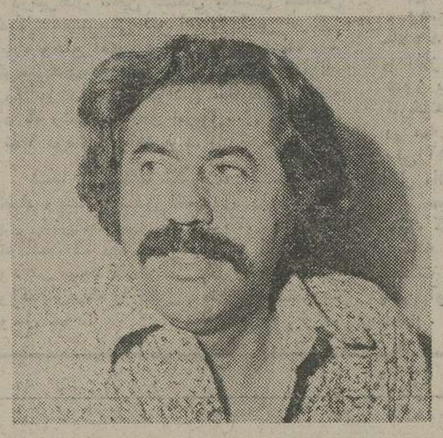

عباس جوانمرد بازیگر و کارگردان تئاتر براساس نوشته‌ای از حکیم رابط بانام «مردی‌ازدنیا» یک‌مجموعه تلویزیونی سه ساعته ساخته است که در سه قسمت‌پخش خواهد شد . بازیگران مردی از دنیا عباس جوانمرد، آذرفخر ،حسین کسبیان ، رضاکرمرضائی و مجیدمظفری هستند.

اولین قسمت این مجموعه را هفته آینده از شبکه سراسری تلویزیون خواهیم دید.

کوتاه از اینجا و آنجا

آهنگهای تازه صمیمی

بهرام صمیمی‌آهنگساز رادیو تلویزیون چهار آهنگ تازه ساخته است با نامهای : ترکم نکن ، حسرت،عشق وجادوگر که در طول‌این‌ماه ازتلویزیون پخش خواهد شد.

شعر ترکم نکن را هما میرافشار سروده و گلپایگانی خوانده است . شعر حسرترا پدرام گفته و زیبا میخواند ، شعر «عشق» را پدرام گفته که جمال وفائی خوانده است ،و بالاخره شعر «جادوگر» را هم با صدای مازیار خواهیم‌شنید. آهنگ جادوگر را صمیمی بیاد خواننده‌فقیدافشین مقدم‌ساخته است.

بیرون اتاق

«بیرون اتاق ، درون اتاق» عنوان نمایشنامه‌ایست که‌قاسم سیف نوشته و آن‌را برای ضبط تلویزیونی کارگردانی کرده است.

هوشنگ توکلی ، علیرضا مجلل وعلیرضا هدائی‌بازیگران این نمایشنامه هستند .

خانواده من

داریوش فرهنگ نمایشنامه «خانواده من» نوشته مهدی هاشمی را با بازیگری سوسن تسلیمی ، داریوش‌ایران نژادو محمود هاشمی‌در بهمن ماه‌در تالار مولوی دانشگاه بروی صحنه خواهد آورد.

یك‌نمایشنامه تازه

مجید مظفری که اولین بار اورا در نمایش نامه‌آسید کاظم دیدیم و بعدها به فعالیت بازی گری خود در زمینه تئاتر ، سینما و تلویزیون ادامه داد، نمایشنامه‌ای نوشته با نام «تصویر» که در حال حاضر مشغول کارگردانی آن است . علاوه بر خود مظفری،پاسکال که یک دختر فرانسوی مقیم تهران است دراین نمایش‌بازی میکند ،تصویر رااز بیستم‌آبان در خانه نمایش‌خواهیم داد.

صاحبان صنایع وبازرگانان کشور
الاتحاد
تنها مجله عربی زبان ایران
از گروه نشریات موسسه اطلاعات
یادداشتن نمایندگی در ۱۲ کشور عربی
روزهای شنبه منتشر میشود

تلویزیون

برنامه‌های تلویزیونی زیر از طرف سازمان رادیو تلویزیون ملی ایران اعلام شده است مسئولیت هرگونه تغییر در ساعات و چگونگی برنامه‌ها با آن سازمان است

برنامه اول کانال ۷

شنبه

۱۷ـ۰۰ اخبار
۱۷ـ۱۰ برنامه کودکان
۱۸ـ۲۰ ده سال تلویزیون
۱۸ـ۵۰ اخبار ورزشی
۱۹ـ۰۰ سینمای آزاد
۱۹ـ۳۰ موسیقی ایرانی
۲۰ـ۰۰ مشروح اخبار
۲۰ـ۳۰ تقویم تاریخ
۲۰ـ۴۰ مسابقه قیمت از شما جایزه از ما
۲۲ـ۱۰ ادب کهن
۲۲ـ۴۰ برنامه گروه تحقیق

برنامه نیمروز یکشنبه

۱۲ـ۰۰ اخبار
۱۲ـ۰۵ برنامه کارگر
۱۳ـ۰۰ تارزان
۱۴ـ۰۰ اخبار
۱۴ـ۳۰ کمدی کلاسیک
۱۵ـ۰۰ ترانه‌های ایرانی
۱۵ـ۳۰ فیلم سینمائی : «دهن‌گشاد»

برنامه دوم کانال ۹

شنبه

برنامه عادی (رنگی)

۱۹ـ۲۰ موسیقی و تصویر
۱۹ـ۳۰ راز دریاها ـ مستند
۲۰ـ۴۰ اخبار از برنامه دوم
۲۱ـ۰۰ ایران‌زمین
۲۱ـ۳۰ تکنوازی
۲۲ـ۰۰ تصویر و سایه‌ها

برنامه بین‌المللی

شنبه

۱۴ـ۳۰ فیلم اول برنامه
۱۶ـ۰۰ اخبار
۱۶ـ۰۵ هارلم گلوب تراترز
۱۶ـ۳۰ خیابان سه‌سامی
۱۷ـ۲۵ تری‌استوجز (جدید)
۱۷ـ۳۲ شو اندی‌گریفیث
۱۸ـ۰۰ شو
۱۸ـ۱۰ بازداشتگاه کلدیتس
۱۹ـ۰۰ اخبار
۱۹ـ۳۰ فیلم‌سینمائی: مردآرام
۲۱ـ۳۲ سنفورد و پسر
۲۲ـ۰۰ اخبار
۲۲ـ۲۵ پری‌میسن
۲۳ـ۱۵ فیلم سینمائی

از فردا شب
«شو» مخصوص فریدون فرخزاد فقط به مدت
۱۵ شب
با شرکت :
فرخ زاد ـ مازیار
عارف ـ پونه
نمایش سنتی روحوضی
آن کاراول
زیباترین برنامه‌سکسی‌جهان
گروه لوتس
کمدین های انگلیسی
بالت دختران کره‌ای
بالت دختران انگلیسی در
باکارا
تلفن های رزرو
۸۹۸۲۰۸ ـ ۸۹۵۱۷۷

دنیای ورزش شنبه
بامطالب جالب
منتشر میشود

جوایز بزرگ بلیط های بخت آزمائی مخصوص آبان
افزایش یافت
صفحه ۳۶

مسابقه نمایشنامه نویسی

سازمان جشن هنر از نویسندگان و نمایشنامه نویسان‌دعوت‌میکنددرمسابقه نمایشنامه نویسی جشن طوس شرکت کنند. نمایشنامه ها باید حداکثر تا تاریخ ۱۵ اسفند ماه ۲۵۳۵ به‌روابط عمومی سازمان جشن‌هنرواقع درخیابان جردن تقاطع ناهید ساختمان شماره ۵ رادیو تلویزیون ملی‌ایران تحویل شودو یابا پست سفارشی به‌روابط عمومی‌جشن هنر ، صندوق پستی ۲۰۰ـ۳۳ تهران ارسال گردد.

۱ـ نمایشنامه ها باید براساس یکی از داستانهای شاهنامه فردوسی نوشته شده‌باشدولی‌اقتباس‌یا برداشت‌شخصی از متن شاهنامه آزاد است.

۲ـ مدت نمایش هرنمایشنامه کمتر از ۶۰دقیقه وبیشتر از۱۲۰ دقیقه‌نباشد و امکانات اجرای صحنه‌ای درنظرگرفته شود.

۳ـ متن نمایشنامه حتی‌المقدورماشین شده باشدودرغیر اینصورت کاملاخوانا باشد .

۴ـ هر نمایشنامه باید دردو نسخه ارائه شود.

۵ـ سازمان جشن هنر دردریا قبول هرنمایشنامه مختار است.

به سه‌نفر که‌اثرشان ازطرف داوران سازمان جشن‌هنربرگزیده شودجوائزی به شرح زیرپرداخت میشود.

جایزه اول ۱۵۰٫۰۰۰ ریال (پانزده هزار تومان)
جایزه دوم ـ۹۰٫۰۰۰ ریال (نه هزار تومان)
جایزه سوم ـ۶۰٫۰۰۰ ریال (شش هزار تومان)

برندگان در ایام سومین جشن‌طوس (۱۶ تا۲۰ تیرماه ۲۵۳۶)مهمان سازمان جشن هنردرطوس‌ومشهد خواهند بود.

م‌الف ۱۸۹۶۰

قابل توجه‌دارندگان
کامیونهای انترناش
شرکت حمل ونقل داخلی ایران
نماینده انحصاری کلیه‌لوازم یدکی کامیونهای انترناش
در محل کارخانه لیلاند موتور ایران (نماینده انحصاری) موجود است
محل فروش :کیلو متر ۱۴ کرج‌محل کارخانه لیلاند موتور ایران
تلفن های : ۶۹ ـ۶۶۸۴۶۸ و۶۶۹۵۶۹
دفتر مرکزی ـ تهران،ایرانشهرشمالی، نبش‌سپند
شماره ۱۱۰ طبقه پنجم تلفن ۱۸ـ۸۲۱۰۱۵

پذیرش
از دانشگاه‌های معتبر آمریکا و کانادا
شاه‌عباس شماره ۱۰ ـ الجوادیه

ازامشب ازامشب
نایت کلوب جدید باکارا
افتتاح میشود

حدول ویژه شماره ۱۰۴۰

افقی:

۱ـ حزب فاشیست را بنیان نهاد و به «دوچه» معروف شد ـ میخانه! ۲ـ پایه و بنیان ـ ملامت کننده ـ پوئیدن ـ رقصی است! ۳ـ دانه‌یی در تسبیح ـ برنج میآورد و قد میکشد ـ همیشه زیبایش نشان آدمیت بوده ـ از موجودات ترس آور ۴ـ انگور در لفظ عرب ـ فلزیست ـ جوانمرد ـ اگر! ۵ـ واحدی در وزن ـ از نویسندگان معروف اروپائی که بیشتر سربسر خانمها میگذاشت ـ تجملی و با شکوه ۶ـ فحش و سخن زشت ـ حرفی که در وقت بی علاقگی به کاری میگویند ـ گلیم درازا ۷ـ بازی شبهای رمضان در قهوه خانه ـ پیش درآمد اصول ـ با چوب نوعی تنبیه میشد ـ مکان! ۸ـ طعام باشد ـ با آن از دور دست عکس توان گرفت ـ زیر دست! ۹ـ بچه بهانه گیر بیشتر میزند ـ چشم درد ـ پیروان پیامبری ـ خاکستر! ۱۰ـ قسمتی از دست و پا ـ از تشریات معروف لندن ـ حرفی در زبان موسیقی ۱۱ـ نردبان ـ سرزمینی در زمان سلیمان نبی ـ مست است ۱۲ـ نوعی خط کش باشد ـ از حروف زبان فرانسوی ـ زبانی رقص معروفی بود ـ شمشیر ۱۳ـ واحد چهاربا ـ بخشنده گناه ـ تکرارش کنید تا وسیله بازی بچه ها شود! ـ معدن! ۱۴ـ خاندان پیامبر اسلام (ص) را گویند ـ مادر شوهر ـ زمانی با آن تیر می انداختند ـ خردمند ۱۵ـ در آن گرفتار خیالات میشوند نه رویا ـ هرج و مرج طلب!

عمودی:

۱ـ دانه آشی ـ به دستگیریش باید شتافت ـ خاک و زمین ۲ـ بزرگ و جادار ـ نام اسبی که پیامبر ختمی مرتبت در شب معراج بر ان سوار شدند ـ شبهای عرب! ۳ـ اسب سفید ـ شکوه از جدائیها دارد ـ ویتامین است ـ سرور! ۴ـ رها شده ـ اثری از مارگارت میچل ـ بسوند مانند ۵ـ پنیر تازه ـ ضمیر جمع ـ با غم آید ـ حرف است و سخن ۶ـ زن نازا ـ بلی به زبان روسی ـ درنده خو و وحشی ـ همیشه باعث از بین رفتن احترام متقابل شده! ۷ـ اثر از رطوبت دارد ـ مردانگی و دلاوری ـ بلی به زبان انگلیسی ـ دباغی کردن پوست! ۸ـ اثری مشهور از محمد عوفی! ۹ـ وقت تاریکی ـ حرف تعجب ـ کیسه چرمی ـ بخیه به جامه! ۱۰ـ شراب فروش ـ از الات طرب ـ مایه اصلی آهنگ ـ اشاره با گوشه چشم ۱۱ـ دوازده ماه ـ تردستی در کار ـ نیم تنه زنانه ـ مانند ۱۲ـ از دریاست و به دریا میرود ـ اثری از شیللر ـ رشد و نمو کردن ۱۳ـ اکنون بیشتر میوزد ـ کاشف میکربی است ـ خون ـ اما! ۱۴ـ یکی از پیامبران ـ کیسه بزرگ ـ اسب سوار ۱۵ـ دلاوری و بیباکی ـ تبار ـ پشیمانی!

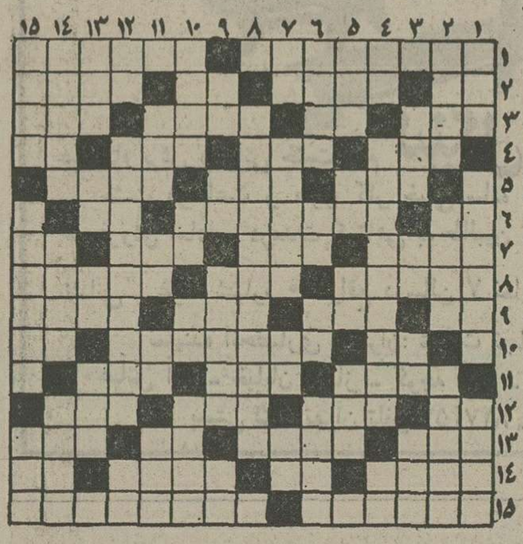

حل جدول ویژه

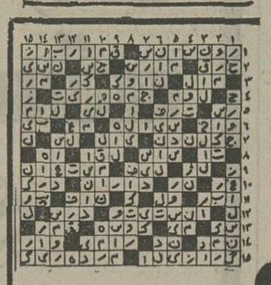

حل جدول عادی

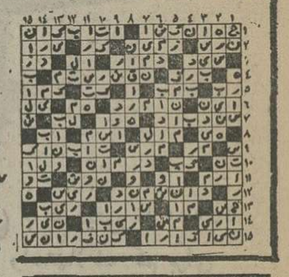

جدول عادی شماره ۹۴۷۹

افقی:

۱ـ از دانشمندان مشهور زمان شاه عباس کبیر که دارای مقام و عنوانی بود ـ از درختانی که در بهار گل میدهد ۲ـ ـ نفی تازی ـ همان ساحل است ـ شخص ـ رسته‌یی در ارتش ۳ـ گازر چشم دیدنش را ندارد ـ محصول کارنجار ـ اشاره به دور ـ خجلت ۴ـ امور بانکها از دادن آن میگذرد ـ مجلس شیوخ ـ از کلمات نفی انگلیسی ـ عیب و عار! ۵ـ مادر ـ میدانی در تهران ـ یکی از اقیانوسهای جهان ۶ـ دوستی و عشق ـ راکب است ـ گرد زمین را گرفته است ۷ـ زمین بی آب و علف ـ از میان دو لب غنچه شده بیرون می آید ـ حرف شرط ضمیر ۸ـ فعلا که بی هنر را گرفته ـ بعد از رفت آید ـ عکس بزرگ رنگی ۹ـ نفس بلند ـ شهری در فرانسه ـ امر به نرفتن میکند ـ به چهره می زنند تا شناخته نشوند ۱۰ـ با آب کباب است ـ مطرب برای دخترانش ترانه‌ای خوانده ـ دور دهان! ۱۱ـ موز در لفظ عرب ـ نوعی مشروب خارجی ـ میگیرند و کار میکنند! ۱۲ـ علامت نداشتن ـ پسوند آلوده ـ پارچه‌ایست ـ خشک ۱۳ـ علاقه والفت ـ در تغارامست ـ مدافع گلر ـ سگ مریض! ۱۴ـ روح است و شادیش آرزو ـ قاعده وروش ـ کمک مساعدت ـ خاک کوزه گری ۱۵ـ انگور اول ـ کشیش معروف روسی که فجایع زیادی کرد!

عمودی:

۱ـ از او داستانهای بامزه و پند آموزی تعریف میکنند ـ وقت و فصل خواندن بلبل است ـ نوعی اتومبیل باشد! ۲ـ از حیوانات بارکش ـ مرغ از زمین بر می چیند ـ درویش و فقیر ۳ـ قسمت سکسی پا ـ برابر ـ کوئی نزدیک تهران ـ قسمتی از دست ۴ـ دفع مزاحم کردن ـ از آثار باستانی اصفهان ـ تازه ۵ـ دستور غذا در رستوران ـ فراری معروف نازی ـ ضمیر مفرد ـ اسم ۶ـ ماهی در سال خارجی ـ کافی است ـ پسوند مانند ـ ضربه‌ای که گاهی جان هم میگیرد ۷ـ از علامات جمع است ـ زخم دستکاری شده ـ عدد پنج اذری ـ عدد بازی! ۸ـ دو فرشته که مورد غضب خداوند قرار گرفتند! ۹ـ ناچیز ـ ویتامینی است ـ غاصب معروف تاریخ ـ اخرین حرف ۱۰ـ سهل باشد ـ راه بی پایان ـ خانم تعجب کرده ـ بر تن کنند ۱۱ـ بندگان خدا ـ صحبت خودمانی ـ اثر رطوبت ـ نوعی پارچه زنانه ۱۲ـ تک خال ورق ـ اثری از ویلیام شکسپیر ـ ضمیر انگلیسی. ۱۳ـ از پرندگان شکاری ـ کجاست ـ طاق دهان ـ گاهی در معامله در می آورند! ۱۴ـ از آنان چشم یاری داریم ـ از گازهای سوزنده ـ لباس، خانم هندی! ۱۵ـ پارچه لباس دختر مدرسه بود ـ برای انگور برپا می کنند ـ طناب!

سینما

	چهارشنبه ۱۲ر۸ر۳۵	پنجشنبه ۱۳ر۸ر۳۵	جمعه ۱۴ر۸ر۳۵	شنبه ۱۵ر۸ر۳۵	یکشنبه ۱۶ر۸ر۳۵
	۹و۱۱صبح،۳و۵و۷ بعدازظهر	۹و۱۱ صبح، ۳ و ۵ و ۷ بعد از ظهر	۹و۱۱ صبح، ۳ و ۵ و ۷ بعد از ظهر	۹ و ۱۱ صبح،۳ و ۵ و۷بعد از ظهر	۹ و ۱۱ صبح ، ۳و۵و۷ بعد از ظهر
بلوار	سه‌فندق برای سیندرلاـباد ـ دنیای دیوانه، دیوانه،دیوانه	خاطرات یک دلقک ـ قاصدک	سرقت در باغ وحش ـ رخ‌ـ سگی که موسیقی دوست داشت	هفت تیر های چوبی ـ ترن کوچکـ دزدان و حیوانات‌ـ مداد بنفش	خارپشت های بدون خار ـ اپرا
مارلیك	خارپشت های بدون خار ـ اپرا	هفت تیرهای چوبی ـ ترن کوچکـ دزدان‌و حیوانات‌ـ مداد بنفش	خاطرات یک دلقکـ قاصدک	سه فندق برای سیندرلاـ بادـ دنیای، دیوانه،دیوانه،دیوانه	سرقت در باغ وحش ـ رخ‌ـ سگی که موسیقی دوست داشت
رویال	هفت تیر های چوبی ـ ترن کوچک دزدان و حیوانات ـ مداد بنفش	سرقت در باغ وحش ـ رخ‌ـ سگی‌که‌موسیقی دوست‌داشت	خارپشت های بدون خار ـ اپرا	خاطرات یک دلقکـ قاصدک	سه فندق برای سیندرلاـ بادـ دنیای دیوانه، دیوانه،دیوانه
ستیك	خاطرات یک دلقکـ قاصدک	خارپشت های بدون خار ـ اپرا	سه فندق برای سیندرلاـ بادـ دنیای دیوانه، دیوانه، دیوانه	سرقت در باغ وحش ـ رخ‌ـ سگی که موسیقی دوست داشت	هفت تیر های چوبی ـ ترن کوچکـ دزدان و حیوانات‌ـ مداد بنفش
سیلور سیتی	سرقت در باغ وحش‌ـ رخ ـ سگی که موسیقی دوست داشت	سه‌فندق برای سیندرلاـباد ـ دنیای دیوانه،دیوانه، دیوانه	هفت تیر های چوبی ـ ترن کوچکـ دزدان و حیوانات‌ـ مداد بنفش	خار پشت های بدون خار ـ اپرا	خاطرات یک دلقک ـ قاصدک
ری	سه فندق برای سیندرلاـ باد دو راه حل برای یک مسئله	خاطرات یک دلقکـ قاصدک	سرقت در باغ وحش ـ رخ‌ـ سگی که موسیقی دوست داشت	هفت تیر های چوبی ـ ترن کوچکـ دزدان و حیوانات‌ـ مداد بنفش	خارپشت های بدون خار ـ اپرا
شرق	خارپشت های بدون خار ـ اپرا	هفت تیر های چوبی ـترن کوچکـ دزدان‌و حیوانات‌ـ مداد بنفش	خاطرات یک دلقک ـ قاصدک	سه فندق برای سیندرلاـ بادـ دوراه حل برای یک مسئله	سرقت در باغ وحش ـ رخ‌ـ سگی که موسیقی دوست داشت
پانوراما	هفت تیر های چوبی ـ ترن کوچکـ دزدان وحیوانات‌ـ مداد بنفش	سرقت در باغ وحش ـ رخ‌ـ سگی که موسیقی دوست داشت	خارپشت های بدون خارـ اپرا	خاطرات یک دلقکـ قاصدک	سه فندق برای سیندرلاـ بادـ دوراه حل برای یکمسئله
مراد	خاطرات یک دلقک ـ قاصدک	خارپشت‌های بدون خارـ اپرا	سه فندق‌برای سیندرلاـ بادـ دو راه حل برای یکمسئله	سرقت در باغ وحش ـ رخ‌ـ سگی که موسیقی دوست داشت	هفت تیر های چوبی ـ ترن کوچکـ دزدان و حیوانات‌ـ مداد بنفش

کانون پرورش فکری کودکان و نوجوانان

یازدهمین فستیوال بین‌المللی فیلمهای کودکان و نوجوانان ۹ تا ۱۶ آبانماه ۲۵۳۵

«اطلاعیه در مورد برنامه های نمایش فیلم مخصوص کودکان و نوجوانان»

بمناسبت برگزاری یازدهمین فستیوال بین‌المللی فیلم‌های کودکان و نوجوانان دبیرخانه فستیوال برنامه خاص ویژه کودکان و نوجوانان شهر تهران تدارك دیده است که بشرح زیر از تاریخ ۱۰ر۸ر۳۵ بمدت ۵روز در۹سینمای پایتخت باجرا گذارده خواهد شد .

عموم کودکان و نوجوانان‌ووالدین و بستگان آنان به استفاده‌ازاین برنامه ها دعوت میشوند . قیمت بلیط ۲۰ ریال

اخبار ورزشی

چهارمین پیروزی تیم مدرسه رضا پهلوی

والاحضرت همایون ولایتعهد در دیدار با اندیشه هم بار ها خطر آفرین روی دروازه حریف بودند . ازجمله دوشلیک عالی والاحضرت که روی تیردروازه حریف نشست. تصویر والاحضرت ولیعهد را پاپتوپ و در حال عبور از سد یک مهاجم حریف نشان می دهد .

روز گذشته درادامه دومین دوره مسابقه های فوتبال جام صدقیانی (نهم آبان) تیم مدرسه رضا پهلوی بمکاپیتنی والاحضرت همایون ولایتعهد ، در دیدار با تیم مدرسه اندیشه ۰ـ۲ به پیروزی رسید ، مدرسه رضا پهلوی در هر نیمه یک بار دروازه حریف را باز کرد ،گل اول به وسیله افشین قدس و گل دوم توسط جعفر روزبهانی زده شد .

این چهارمین پیروزی تیم مدرسه رضا پهلوی در گروه الف مسابقه‌ها بود، ،تنهادیدار باقیمانده تیم‌مدرسه رضاپهلوی مقابل خوارزمی است که‌بعد از ظهر دوشنبه‌در زمین‌فوتبال کاخ سعدآباد انجام‌میشود .

دیدارهای والیبال وبسکتبال دانشگاهها

جهت گروه‌بندی‌تیمهای بسکتبال و والیبال پسران‌دانشگاهها و مدارس عالی‌کشور به دودسته (اول‌ودوم)،یک سری مسابقات از ۱۱ آبانماه جاری در تهران بمرحله انجام درخواهد آمد.

دراین دیدارها ۲۴ تیم‌بسکتبال و ۲۴ تیم والیبال شرکت دارند که پیکارهای خود را از ۱۱ تا ۲۴ آبان همه روزه صبح و بعداز ظهر در سالنهای مجموعه آریامهر و استادیوم نصیری‌برگزار خواهند کرد.

تیمهای شرکت کننده در این بازیها راتیمهای‌برگزیده ازبازیهای مقدماتی دانشگاهها و مدارس عالی که در اردیبهشت ماه گذشته انجام شدوهمچنین تیمهای‌صاحب عنوان در دیدارهای سال پیش مسابقات دانشگاهها تشکیل میدهند.

شرکت کنندگان در بازیهای والیبال و بسکتبال اینها هستند.

والیبال

والیبال : دانشکده پلی تکنیک تهران ، مدرسه عالی پارس ، انستیتو عالی علوم بیمارستانی ، موسسه عالی علوم‌بانکی ،دانشکده حسابداری و علوم مالی شرکت نفت ، مدرسه‌عالی علوم اقتصادی و اجتماعی بابلسر ، مدرسه‌عالی کشاورزی همدان ، مدرسه عالی علوم اراک ، دانشگاه رازی ، مدرسه عالی علوم اقتصادی و اجتماعی قزوین ،دانشگاه کرمان، دانشگاه فردوسی ، مدرسه عالی ورزش ، دانشگاه تربیت معلم ، دانشکده،علم و صنعت، دانشگاه تهران ، دانشگاه ملی ، دانشگاه صنعتی آریامهر ، مدرسه عالی ریاضیات‌ومدیریت کرج، مدرسه عالی ترجمه،دانشگاه‌جندی‌شاپور، دانشگاه آذرآبادگان ، دانشگاه اصفهان ، دانشگاه پهلوی .

بسکتبال

بسکتبال: دانشگاه ملی،دانشگاه تهران، تربیت معلم، علم و صنعت، مدرسه عالی پارس ، مدرسه عالی‌بیمه، صنعتی‌آریامهر، مدرسه عالی‌ورزش، جندی‌شاپور، علوم اقتصادی و اجتماعی‌بابلسر، آذرآبادگان، مدرسه عالی‌همدان، فردوسی ، بازرگانی رشت ،رازی، دانشگاه اصفهان ، پهلوی ، علوم اداری و قضائی قم ریاضیات و مدیریت کرج ،ادبیات و زبانهای خارجی ، حسابداری شرکت‌نفت، بازرگانی ،علوم‌بیمارستانی ،مدرسه علوم بانکی.

نادر جهانبانی قهرمان پرش با اسب ایران شد

هفته گذشته مسابقات پرش با اسب‌قهرمانی ایران درحالی به پایان رسیدکه نادرجهانبانی سوارکار صاحب نام کشور با پیروزی مطلق عنوان قهرمان پرش با اسب ایران را درسال ۲۵۳۵ شاهنشاهی به خود اختصاص داد .

این‌دوره مسابقات در مانژ های سواری دشت بهشت «نوروزآباد»وفرح آبادبرگزار گردید و طی سه دوره انجام شد .

در گروه بزرگسالان نادر جهانبانی «اوت فیلد هلس»به مقام قهرمانی رسید و خانم گلنار بختیار با اسب دیاموندو علی رضائی‌بااسب کاسل‌عنوان های دوم وسوم را بدست آوردند .

در گروه خردسالان به ترتیب داریوش و دانیل ـ القانیان و رامین شکی عنوان های اول تا سوم را بدست آوردند .

در پایان مسابقه نادر جهانبانی قهرمان پرش بااسب ایران‌جام قهرمانی‌سال ۲۵۳۵شاهنشاهی را تصاحب کرد ، عکس‌زمانی را نشان می دهد که‌قهرمان ایران پس از گرفتن جام از آقای آقاخان بختیار آنراروی دست بلند کرده است .آقای آقاخان بختیار نیز در کنار سوارکار فاتح دیده میشود.

پرسپولیس در صدر تنهاشد

پاس ـ بانک ملی ـ برق ـ پرسپولیس فاتحین روز بیست وسوم

روزبیست‌وسوم بکام‌پرسپولیسی ها گذشت. روزیکه پرسپولیس‌با پیروزی از میدان آرارات بدرآمد وپاس ،تاج را ازپیش‌آهنگی‌بزیر کشید .

پرسپولیسی هاکه در یك زمین لغزنده ودریك هوای بارانی بها آرارات می‌جنگیدند ، بهترین چهره‌ی خود را نشان دادند ودر کار گروهی، موفق‌تر از همیشه بودندوهمین دوستداران‌پرسپولیس را امیدوار میکندکه تیم خود را در میدانهای آینده نیز بی‌نصیب نبینند.

پاس‌ـ که هفته هاست در پی تاج و پرسپولیس ، به عنوان‌یك مدعی بزرك قدم برمیدارد ـ بزرگترین رقیب خودرا از میدان بدرکرد و بافتح تاج بازهم خودرا بالاترکشید و حالا در پشت‌پای پرسپولیس ، نزدیکترین تعقیب کننده است .

پاسیها نشان دادند که برای همه‌ی حریفان آینده خطرناکند، از جمله پرسپولیس و شهباز که باید در روزهای آینده در مقابل پاس قرار گیرند .

پاسیها در همه‌ی خطوط تیم خود صاحب یارانی‌باتجربه‌وپرتوان شده‌اند واین بدانها امکان‌می ـ دهد که امیدشان بقهرمانی‌کمتر از تاج و پرسپولیس نباشد .

گل پیروزی

دیدیم که وقتی تاج، برای‌ازکار انداختن دانایی‌فرد مرد کار ساز میانه‌ی میدان پاس، مراغه‌چیان ، یکی از یاران خوب‌و پرانرژی‌اش را گمارده بود، حقیقتیان ، در جناح دیگر، همه کاره‌شدوهنگامی که شریفی‌در مقابل کوثری‌کاری از پیش نبرد، فرکی بمیدان آمد و در جایی‌که تخصص هم‌نداشت، گل پیروزی پاس‌رازد .

تاجی ها یك‌عیب بزرك‌دیگر هم داشتند ، صرفنظر ازهراس زدگی درخط‌دفاع وتوپهای‌دیمی که اینان میزدند، بازبین دوبازیکن خوب این‌تیم،روشن و مژدهی ، جدایی آشکار دیده میشدوگویا باز اختلاف‌این‌دو، بویژه درمیانه‌ی دونیمه‌بازی چنان بالا گرفته‌بوده است‌که رایسکوف، در واپسین دقایق بازی، پس‌از گل پاس و آنگاه که‌کار ازکار گذشته‌بود، آنهارا با دو بازیکن جوان‌جابجا کرد.

ابتکار نامدار

رویهمرفته تاج و پاس‌دیداری پرهیجان داشتند، بی‌خشونت به دنبال یك بازی خوب بودند و این بی‌دلیل نبود. در روزیکه پاس و تاج حساسترین روز جام رامی‌ـ گذراندند ، نامدار دلیل بزرك‌این آرامش بود. اینطور که شنیدیم او پیش‌از آغاز بازی برای هر دو تیم وبرای کاپیتن‌ها گفتاری‌کوتاه داشته است و آنها را ببازی‌خوب و دور از جنجال تشویق کرده است، ودیدیم که صرفنظر ازبرد وباخت ، پاس، تاج‌و نامدار ،هر سه موفق میدان راترك کردند . کاش همه‌ی داوران ما چنین ابتکاراتی داشتند و کاش همه‌ی تیمها همچون تاج و پاس حرف شنو بودند وبازی خوب رابیشتر از بردوباخت ،گل یاامتیاز،اهمیت می‌دادند .

مایه امیدواری برق

اگر دربالای جدول همه چیز بهم‌ریخته است. در پائین جدول نیز اضطراب خیلی از تیمها را دارد میکشد . در روزیکه برقی‌ها دست بکار بزرگی زدند و هما را باشکست‌روبروکردند، نزدیکترین رقیبشان ، صنعت نفت نیز ذوب آهن را در اصفهان‌به‌مساوی‌راضی کرد و این در حالی اتفاق افتاد که نفتی ها نیمه نخست راهم‌برده بودند . نفتی هابا این پیروزی، در صورتی خود را دورتر ازبرقی ها ساختند که ابومسلم درخانه‌ی خود مغلوب بانك ملی شد ،این شکست مایه‌امیدواری تیم‌شیرازی شد . زیراکه برقی ها بافتح‌هما ، ۱۶ امتیاز درکیسه دارند و این یك امتیاز کمتراز ابومسلم،صنعت نفت‌و بانك ملی است، در حالیکه از حیث تفاضل گل ابومسلم وضع‌بدتری نسبت به تیم شیرازی دارد .

بیماری مرموز هما

برق درحالی هما را برد که این تیم در هفته های اخیر همیشه با ناکامی روبرو بوده است .هما که حالا گردقهرمانی را خط کشیده حتی به‌روزهائی براضطراب و پرواهمه نزدیك شده است و با همه‌ی‌سردارانی که دراختیار دارد معلوم‌نیست چه بیماری مرموزی‌وجود این تیم رامثل‌خوره دارد میخورد.

مساوی سپاهان در تبریزنشان داد که تیم اصفهانی در وضع خوبی بسر می برد . درشهری که تیم‌های بزرگ‌جام و بهترین تیم های پایتخت با ناکامی بازگشته‌اند و بسختی میدان این تیم‌راترك‌گفته‌اند ،سپاهان به یک نتیجه‌ی مساوی رسیده است تا بااین‌امتیاز و آ.امتیاز هایی که از فتح تاج و شهباز گرفته است خود را نه‌تنها از سقوط برهاند ، در کمرکش جدول ، ثابت نگاهدارد .

با اینحال حوادثی که در تهران اتفاق افتاد و پیروزی حادثه‌ساز پاس در آن بالای جدول وضع را بهم ریخت و مساوی شهباز درمقابل نیرو این تیم را از صعود بازداشت، به ماشین‌سازان امکان دادکه مکان هفته‌ی‌پیش‌خود راحفظ کنند .

حالا ، بهمانگونه که در صدر جدول ، یکلغزش ، تیمی را از پیشتازی بازمیدارد ، در ته‌جدول‌نیزیک‌اشتباه ذوب‌آهن، صنعت نفت ،ا ومسلم ، یا برق شیراز راکه‌در تاروپود سرنوشت گرفتار شده‌اند ، ممکن است‌به سقوط وادارد .

برای بانک ملی که تنهافانوس بدست تهرانی است.یک روزنه امید تازه پیدا شد ، آرارات به پرسپولیس‌باخت و بانکی‌ها باقی میماند پرسپولیس استو یک دیدار خارج از خانه با ذوب‌آهن ، که اینهم امتیاز بزرگی است .

تاج درصورتی از غم‌شکست به پاس درمی آید که هما را روز یکشنبه‌ی آینده مغلوب خود ببیند و این با وضع مغشوش و درهم ریخته‌یی که هما این روز ها دارد زیادهم غیرممکن نیست ، گرچه تاجی ها باید در روز های آینده به آبادان و به شیراز هم بروند و این اندکی آنها را میلرزاند.

بازی دنجام نشده

ماشین سازان که‌از مساوی با سپاهان دلخور و غمگین‌اند حالا سفر طولانی خود را از اهواز آغاز می کنند ، که این میدان سختی است برای آنها و بعید نیست که جای خودرا به دارایی بدهند که یک بازی باقیمانده با ملوان و یک بازی سراغ داریم بعید نمی نماید .

آنگاه نوبت برق است که حتی با یک امتیازاگر ازآبادان بازگردد، خود را از ته جدول بکند .

چرا ، نامدار چرا پاس ، چرا پروین

نامدار بهترین داور روز بیستو سوم بود . دیداربزرگی را سوت زد . آوانتاژ هایی عالی داد . سوت هایی جا زد و از همه مهمتر، ابتکار خوبی بخرج داد تا دو تیم ببازی‌زیبا بیشتر از برخورد های زننده و نازیبا بیندیشند .

پاس موفق ترین و بهترین تیم هفته بود ، زیرا که درپی یک کار گروهی خوب ،همه‌گاه بر تاج مجربد و اگر بارگیری فشرده‌ی تاج برای از کار انداختن‌دانایی‌فردنبود، زودتراز دقیقه ۸۰ به نتیجه میرسید و بیشتر از این صاحب گل میشد.

پاس بر تیمی پیروز شد که تا امروز ، همه‌گاه صدرنشین بوده است .

پروین مرد روز ما است . او یک بازیکن همه‌کاره بود . میدانست که‌در آن میدان‌سخت، زمین لغزنده ، آراراتی های جنگنده وپرتوان چگونه تیمش را رهبری‌کند . او همه‌جابود، از پشت خط دفاع تا نوک حمله میانه‌ی میدان ، گوش راست یا گوش چپ .

وقتی که توپ در پای او بود ، همه در آرامش بودند. او رمز پیروزی تیمش بود که در این هفته به تنهایی درصدر جدول نشسته است.

علی پروین کاپیتن و مردهمه کارپرسپولیس،در برابرآرارات هرچه خواست کرد . اینجا او توپی را با استادی از چنگک پای یک مدافع‌آراراتی بدور می‌کند .

در مشهد ۲ امتیاز گرفتند که این ، چهار امتیاز بسودبانکی ها می شود . با این وجود فاصله‌ی آرارات و بانک راسه امتیاز دیگر می پوشاند که نمی تواند بانکی‌هارا با این‌پیروزی به شادمانی نهایی برساند .

مانع بزرك

حالا وضع جدول طوری شده است که پرسپولیس را برای حفظ پیش‌آهنگی در این هفته هم کمک‌میکند. پرسپولیس که در خانه‌ی خود میزبان ذوب‌آهن است . به یقین اگر همانند دیدار باآرارات بمیدان بیاید ، فتح ذوب‌آهن برایش مشکل نیست ،درحالی که پاس یک مانع بزرگ برسر راه دارد و این تیم شهباز است که باید در روز جمعه‌باهم روبرو شوند. پاس اگر شهباز را هم ازسر راه خود بردارد ، راهی‌نسبتا هموار تر از پرسپولیس و تاج دارد و تنها رقیبی‌که برایش با آرارات در این هفته (روز جمعه) دارد .

ملوان که بدلیل بارندگی و زمین نامساعد نتوانست‌میزبان دارایی باشد اگر هوا مساعد باشد امروز این دو دیدار خواهند داشت‌ولی بهرحال‌این پنجشنبه درتهران میهمان‌بانک ملی است ، برای بانکی ها این دیداری‌حساس‌است .حتی یک امتیاز ممکن است آنها را تا همسایگی‌آراراتکه درمنازل دارایی د داری مشکل دارند، برساند . آنگاه باردیگر شاهد یک رقابت شدید بین این دو تیم تهرانی خواهیم بود .

برقی ها به آبادان ، نزد ، یکی از رقبای خود میروند . خیلی مسائل در اینجا حل می شود . برق اگر ببازد ، باز در لبه‌ی پرتگاه ، پردلهره تر می ایستد ، مگر که ابومسلم در اصفهان ، تسلیم سپاهان بشود ، که این با قدرتی که‌در نزد سپاهان در این روز ها

۳۳ چهره برگزیده برای تیم ملی فوتبال

شب گذشته حشمت مهاجرانی مربی تیم ملی فوتبال اسامی ۳۳بازیکن نامزدعضویت‌درتیم ملی را جهت شرکت درمسابقه های مقدماتی‌جام‌جهانی سال۱۹۷۸ اعلام کرد . نخستین دیدار تیم ملی ایران در زیر گروه ۳ آسیا، مقابل تیم ملی فوتبال عربستان در ریاض ودروز ۱۷ دی خواهد بود . گروه۳۳ نفری نامزدان تیم ملی از روز سه شنبه این هفته تمرینات خود را در ورزشگاه امجدیه آغاز می کنند. وروز ۱۵ آذر ۲۵ نفر از این جمع برای شرکت در اردوی تدارکاتی که در اهواز تشکیل می شوند، به‌اردو خواهند رفت. تاروز شروع اردو، تیم ملی هرهفته یک جلسه تمرین خواهد داشت .

ضمنا مربی تیم ملی روز بیستم آبان راهی عربستان خواهد شد تاشاهد دیدار نخستین زیر گروه ۳ آسیا بین عربستان وسوریه باشد. عراق تیم دیگر این زیر گروه می باشد .

نفرات منتخب اینها هستند:

دروازه بانان: ناصر حجازی (شهباز) ، حسین راغفر (ماشین سازی)، مهدی عسگرخانی (ابومسلم).

مدافعان: حسن نظری (تاج)، علیرضا قشقائیان (برق)، محمد پنجعلی (ابومسلم)، آندرانیک اسکندریان (تاج)، حسن نایب‌آقا (هما)، حسین کازرانی(پاس)، سهام الدین‌میرفخرائی (هما)، مصطفی‌مسلمی(تاج)، بیژن ذوالفقارنسب(پرسپولیس) نصرالله عبداللهی(شهباز)، احمد سنجری (دارائی) ، جواد اللهوردی (پرسپولیس)، علی شجاعی (ذوب‌آهن).

هافبکها: محمدصادقی (پاس)، پرویز قلیچخانی (دارائی)، علی پروین(پرسپولیس)، ابراهیم قاسم پور (صنعت نفت)، الیاس عبداللهی (برق)، شاهرخ مطیعی (هما)، ایرج دانائی فرد (پاس).

مهاجمان : حسن روشن (تاج)، حسین فرکی (پاس)، اسماعیل حاج رحیمی پور (پرسپولیس)، عبدالمجید بشکار (رستاخیز)، علیرضا خورشیدی(هما)، غفور جهانی(ملوان)، غلامحسین مظاومی (شهباز)، مسعود مژدهی (تاج)، ناصر نورائی (هما)، حبیب شریفی(پاس)، مائیس میناسیان(پاس).

ضمنا رضاعادلخانی‌ازشهباز که مصدوم است و حبیب خبیری از هماکه‌درخدمت سربازی است در صورت بازگشت به‌میدان به این جمع افزوده خواهند شد.

نتایج بازیها

پرسپولیس ۱ـ آرارات صفر

جمعه ۷ آبانماه ۲۵۳۵ شاهنشاهی ، ورزشگاه‌آریامهر (فوتبال جام چهارم تخت جمشید ـ دوربرگشت) ، پرسپولیس ۱(صفر ایرانپاک دقیقه ۲۵)ـ آرارات‌صفر، داوری خوب محمد صالحی ، کمک داوران : هادی دزفولی وبهرام رضوی ، تماشاگر حدود ۵۰هزارتن ، زمین چمن لغزنده ، هوا یک نیمه بارانی وسرد .

ارزش بازی ★★★

پاس ۱ـ تاج صفر

ورزشگاه آریامهر ـ جمعه ۷ آبان ماه ۲۵۳۵شاهنشاهی (جام چهارم تخت جمشید ـ دیدار برگشت)، پاس۱(دقیقه ۸۰ ، حسین فرکی) .

تاج صفر ، نتیجه دیدار رفت (صفر ـ صفر) ،داوری عالی جعفر نامدار ـ کمک داوران هروس باغومیان و مصطفی ممیز ، هواسرد ، زمین لغزنده، بازی در زیرنور چراغ ، تماشاگر حدود ۵۰ هزار تن .

ارزش بازی ★★★

ذوب‌آهن ۱ـ صنعت نفت ۱

اصفهان ، ورزشگاه‌باغ همایون ـ جمعه ۷ آبان ماه ۲۵۳۵ ، ساعت ۳ بعد از ظهر « فوتبال جام چهارم تخت جمشید ـ دوربرگشت » ذوب آهن ۱ (دقیقه ۹۱از نقطه پنالتی حسن حاج رسولی) ـ صنعت نفت۱(دقیقه ٤٤ حبیب کارجو) ، داوری بدو جنجال آفرین عباس مقدس زاده ، کمک ها : رشید حسن زاده ، دشتگرد ، تماشاگر حدود ٤ هزار نفر ، درآمد٤۲۵۰۰ تومان ،هوا ابری و همراه با گردو غبار .

ارزش بازی ★★

ابومسلم صفرـ بانك ملی ۱

مشهد ـ جمعه ۷ آبان ماه ۲۵۳۵ شاهنشاهی ـ ورزشگاه سعدآباد (فوتبال جام تخت جمشید ـ دور برگشت) بانک ملی ۱ (دقیقه ۸۲ رضا رجبی) ابومسلم صفر ، داوری ضعیف بهمن پهلولی کمکها رجبعلی‌یزدان پناه و محمد سترک هوا بارانی ، زمین متعادل‌بازیکنان اخطاری رضارجبی و اصغر رعنائی از بانک ملی .

ارزش بازی ★★

ماشین‌سازی صفرـ سپاهان‌صفر

تبریز ـ جمعه هفتم آبانمان ۲۵۳۵ شاهنشاهی ـ استادیوم رضا پهلوی (جام چهارم تخت جمشید ـ دیدار های برگشت)ماشین سازی‌تبریز صفر ـ سپاهان‌اصفهان صفر ، داوری پرسوت و ضعیف جمشید اخباری‌با کمک نعمت‌الله چوه و شاهمراد شکرخدائی، تماشاگردرحدود ۲۰ هزار تن ، درآمد ۸۵ هزار تومان ، هوا ابری و سرد ، بازیکن اخطاری بهروز مردانی از سپاهان .

ارزش بازی ★★★

برق ۱ـ هما صفر

شیراز ، استادیوم تاجگذاری ـ جمعه ۷ آبان۲۵۳۵ ساعت ۳ بعد از ظهر ، «فوتبال جام چهارم تخت جمشید ـ دور برگشت » ، برق ۱ (گل دقیقه ۱٤ خلیل صالحی) ـ هما صفر ،داوری نسبتا خوب منوچهر نظری، کمک‌ها: محمود خوشخوان ، کمال سراجیان ، تماشاگر ۱۰هزار نفر ، درآمد ۲۷ هزار تومان ، زمین خوب ، هوا ابری. بازیکنان اخطاری : نعیم صفری و محمد حامل توانائی از هما .

ارزش بازی ★★★

شهباز صفر ـ نیرو صفر

امجدیه ـ پنجشنبه ٦آبان ماه ۲۵۳۵ شاهنشاهی (جام چهارم تخت جمشید ـ دیداربرگشت) ـشهبازتهران صفر ـ «نیرو»ی اهواز صفر ،نتیجه‌ی دیدار رفت(۱ـ۲) به سود نیرو ، داوری خوب محسن زمانی ـ کمک داوران : صدرالاشراف و غیاثی ، هوا خوب ، زمین با چمن زرد شده ، تماشاگر حدود ۱۰ هزار تن .

ارزش بازی ★★

مجله دنیای ورزش
هر هفته زیباتر از هفته
پیش منتشر میشود

از راست: قدم‌الخیر نجفی داود گوهری- داود آماده‌باش- ابوالفتح مودت- حمید رضا اسحاقی- حسن‌احمدی- حسین جعفری- محمد پورزمانی - بیژن روحانی- فریدون باقری - علی قهرمانی- داریوش‌محمدی-احمد کفاش- تقی‌خشنودان- هوشنگ حاج عباس- قدرت‌اله ابراهیمی- حسین پورزمانی و مصطفی‌آقا محمد، دست اندرکاران توزیع، فروش و استعمال هروئین،تریاک وحشیش که به‌دام افتادند.

براساس گزارش اداره مبارزه باموادمخدر شهربانی کشور

دهها هروئینی، تریاکی، حشیشی و قاچاقچی دستگیر شدند

اداره مبارزه با مواد مخدر شهربانی کشور طی هفته‌ای که گذشت دهها تن از دست اندرکاران توزیع، فروش و استعمال مواد مخدر را در سطح تهران، شناسایی کرد و به‌دام انداخت. گروهی از دستگیر شدگان، براساس‌گزارش اداره مبارزه با مواد مخدر زندانی شدند و گروهی دیگر پس از سپردن قرار قانونی تا تعیین تکلیف قطعی در دادگاه، فعلا آزاد هستند.

گزارش اداره مبارزه با مواد مخدر شهربانی کشور حاکی است: حسن احمدی معروف‌به «حسن شل» که‌یکبار دربرخورد با ماموران ژاندارمری کشور شاهنشاهی حین قاچاق مواد مخدر هدف گلوله قرار گرفت واز یک پا فلج شده بود، شناسایی شد و چون مجددا در کار خرید و فروش هروئین بود، به‌دام افتاد.

ماموران برای دستگیری «حسن شل» به عنوان خریدار باوی وارد معامله شده بودند. این فروشنده ۵۱۰ گرم هروئین بهمراه داشت و ۱۰۸ گرم نیز در خانه مخفی کرده بود. از «حسن شل» همچنین ۲۷۵ گرم ماده مخصوص که با هروئین مخلوط می‌شود و مقداری وسایل استعمال هروئین نیز کشف شد. دوتن از همدستان «حسن شل»نیزبه نامهای‌حسین جعفری معروف به«حسین بنا» و حسن احمدی (۱۳ ساله) دستگیر شدند.

دستگیری یک زن

همین گزارش حاکی است‌که ماموران مبارزه با مواد مخدر زنی‌بنام «قدم‌الخیرنجفی» وداود گوهری با ۵۵ گرم هروئین دستگیر شدند.

ماموران همچنین بیژن‌رضایی ۲۲ ساله با۶ بسته هروئین، حمید رضااسحاقی (دانش‌آموز) با یازده بسته هروئین، محمد رضا بختیاری (دانش آموز) با مقداری هروئین،داریوش‌محمدی (۲۲ ساله دانش آموز) با ۵ بسته هروئین و علی قربانی (دانشجو) با ۵ بسته هروئین دستگیر کردند. این‌عده درتوزیع و استعمال مواد مخدر فعالیت داشتند.

هروئین از همدان

تقی معروف به «تقی کفاش» که از همدان هروئین وارد می کرد و در تهران بوسیله ایادی خودمیفروخت،همراه‌همدستانش به‌دام افتاد.

قدرت‌اله ابراهیمی نیز که‌در گاراژ مسافربری ایران ـ مشهد بین فروشندگان‌ومعتادان‌هروئین توزیع می‌کرد بابرنامه ساختگی خرید هروئین، شناسایی شدو پس از دستگیری با همکاری‌او قدرت‌اله و مصطفی آقا محمد و تقی خشنودان نیز دستگیر شدند.

طی هفته‌ای که گذشت، تقی هفت کچلان که دویست کارت سهمیه‌تریاک بهمراه‌داشت‌دستگیر شد. در تحقیق از «تقی»معلوم شد که او کارت ها را با بهای کمتر از بهای سهمیه‌ای که در کارت مشخص شده، ازمعتادان خریده است.

از کلیه دستگیر شدگان‌مقداری تریاک و هروئین بدست آمد که ضمیمه پرونده اتهامی آنان شده است.

چند تن نیز به‌اتهام فروش و توزیع حشیش به‌دام‌افتادند.

هروئین درقوطی کبریت

حسن خبرتی — تقی احمدی

تبریز- خبرنگار اطلاعات:

دو قاچاقچی مواد مخدرکه بااستفاده از قوطی کبریت درتبریز هروئین توزیع می‌کردند توسط ماموران کلانتری بخش۴ این شهر شناسائی ودستگیر شدند.

تقی احمدی و حسن خبرتی هروئین را درقوطی کبریت به‌جوانان محله «دربگجیل» می‌فروختند.

از ایندو هنگام دستگیری ۵گرم و ۱۴ سانت‌هروئین بدست آمد.

پس از ۲۷ سال متهم بقتل دستگیر شد

اصفهان ـ خبرنگار اطلاعات

مردی، پس از ۲۷ سال، به‌اتهام کشتن مردی درقهدریجان دستگیر شد و همایونفال بازپرس شعبه اول دادسرای اصفهان، اورا زندانی کرد، متهم جعفر جوانمردی نام دارد و ۵۰ ساله است.

جعفر متهم است ۲۷ سال پیش، شبانه به خانه سیدوهاب موسوی در قهدریجان رفته و با ضربه‌های کارد وخنجر سیدوهاب را کشته است.

سیدوهاب پیش از مرگ، جعفر جوانمرد را قاتل خود معرفی کردهبود. جعفر پس از ارتکاب قتل، به طور غیرمجاز به کویت گریخت و چند سال بعد به ایران بازگشت و با تهیه گذرنامه باردیگر به کویت‌رفت.

وی دوسال پیش به ایران بازگشت و در این مدت، درخفا زندگی میکرد.

ماموران پاسگاه ژاندارمری قهدریجان که اورا شناخته‌بودند، وی را دستگیر کردند و بازپرس شعبه اول دادسرای اصفهان، او را بازداشت کرد.

مبارزه شدید پلیس بایکه بزنهای تهران

سازمانهای انتظامی تهران، فعالیت گسترده‌ای را علیه قمه‌کش‌های تهرانی وباج‌گیران آغاز کرده‌اندوبرای مبارزه جدی‌تر باافرادی که بی‌جهت نزاع برپا می‌کنندو حین منازعه به‌جهت ایجاد ترس ورعب بین‌مردم با قمه ضرباتی برپیکر دیگران وارد می‌سازند، تصمیمات‌شدیدی اتخاذ کرده‌اند.

این تصمیم بدلیل افزایش میزان شرارت گروهی‌از جوانان بیکاره درگوشه وکنار تهران بویژه خیابان های جنوبی شهر گرفته شده است. در جریان این مبارزه،چند روز پیش یکی‌از یکه‌بزنهای معروف تهران بنام «اکبر میرزائی» که‌از چندی پیش تحت تعقیب پلیس بوده‌و هنگام روبرو شدن باافراد انتظامی باقمه به‌آنان حمله کرده‌بود، کشته شده (خبر قبلا باطلاع خوانندگان رسید) اکبر میرزائی که‌از سوی دادسرا و کمیسیون تشدیدمجازات محکومیت‌هائی یافته بود، بطور متناوب با مراجعه‌باماکن عمومی ورستورانهای بزرگ، باتهدید وارعاب‌صاحبانشان باج می‌گرفت ودرصورت خودداری به‌آنان از دادن‌باج، به‌تخریب قسمت‌هائی ازمحل کار آنان ومجروح کردن کارکنان وصاحبان این قبیل اماکن، باقمه اقدام می کرد. پلیس هم‌اکنون درتعقیب جندتن دیگر ازاین دسته افراد شرور است وبا ایجاد یکگروه ضربت تصمیم دارد تا حصول نتیجه قطعی، برای قلع وقمع این افراد، مبارزه را ادامه دهد.

بهمین علت پلیس باین دسته از افراد شرور هشدار داده که دست از شرارت وعربده‌جویی بردارند وزندگی آرام وشرافتمندانه‌ای داشته باشند.

این زن از قم بچه دزدید

کودکی که در بغل معصومه‌است به ادعای همسایگان از قم دزدیده شده ...

براثر گزارش همسایه، زن بچه دزد توسط ماموران‌کلانتری شهرری دستگیر شد.

هفته قبل مردی بنام قاسم‌ضمن مراجعه به کلانتری شهرری‌مدعی شد پیرزنی بنام معصومه که در همسایگی‌اش زندگی میکند بچه‌یی را دزدیده و در منزل خود از او نگهداری میکند. به آدرسی که قاسم در اختیار ماموران کلانتری قرار داد، آنان به‌خانه پیرزن رفتند و بچه هفت، هشت ماهه‌ای را در منزل او دیدند. پیرزن در برابر پرسش ماموران راجع به هویت طفل ادعا کردکه بچه بخود او تعلق دارد، لیکن چون سن زن از پنجاه میگذرد و لاجرم قادر به بچه دارشدن نیست، ماموران با توجه به گفته همسایگان. مبنی براینکه اوشب بیست‌ویکم ماه رمضان به قم رفته و این بچه را از آنجا به تهران آورده، معصومه را همراه بچه هشت ماهه به کلانتری بردند و پس ازاینکه دراین زمینه پرونده‌ای تشکیل دادند، معصومه را همراه پسربچه که بیژن نام گرفته است، به دادسرای تهران فرستادند. خدائی بازپرس کشیک دادسراازماموران کلانتری‌خواست در مورد هویت پسربچه ومعصومه تحقیقات کافی بعمل آورند.

پسر باکاردپدرش راکشت

دیشب جوان۲۱ ساله‌بی‌باکارد آشپزخانه پدر خودرا کشت.

ساعت ۸ ویانزده‌دقیقه دیشب هدایت‌کیا دلیری، ۴۲ ساله تحصیلدار بانک تعاون وتوزیع شعبه رودکی تهران در حالیکه در خانه خود واقع در تقاطع رودکی ـ هاشمی سرگرم مطالعه روزنامه بودمورد‌حمله پسرش (محمد صادق) قرارگرفت وبا ضربه کاردی که‌از پشت صفحه روزنامه بر سینه‌او وارد‌آمد به قتل رسید.

بدنبال این حادثه ماموران کلانتری۸متهم به قتل رادرحالی که مقابل خانه خود ایستاده بود، دستگیر کردند و محمد صادق‌دربازجوئی‌مدعی شد که دشمن خودرا کشته است! متهم که به گفته بستگانش‌دچار بیماری روانی است تا کلاس پنجم متوسطه درس خوانده وبعد ترکتحصیل کرده است.

پرونده این قتل از سوی ماموران کلانتری دادسرای تهران فرستاده شد وماجرا تحت رسیدگی قرار گرفت.

مرگ با قرص مخدر

ساعت۲بامداد دیروز زن ۴۰ ساله‌یی بنام ایران که بر اثر استفاده بیش‌از حد قرص مخدر مسموم شده بود درگذشت.

بنابر ادعای بستگان متوفی او به مواد مخدر معتاد بود و سرانجام قربانی این موادشد. جسد ایران برای تعیین علت مرگ به اداره پزشکی قانونی منتقل شده است.

حوادث رانندگی تهران وشهرستانها ۹ کشته داشت

طی چندحادثه رانندگی تهران وشهرستانها ۹ نفر کشته شدند.

● در برخورد وانت نیسان ۹۸۵۹۳ـتهران‌برانندگی غلامحسن نگهبان بایک تریلر متوقف در جاده «دولت آباد» تربت‌حیدریه یکی از سرنشینان وانت کشته شد.

مقتول براتکریمی نام داشت و ۴۰ ساله بود.

● تراکتوری برانندگی علی اکبر شیروانی در جاده روانسر به کامیاران واژگون شد و سرنشین ۲۵ساله آن بنام عین‌اله درگذشت. راننده تراکتور پس از حادثه گریخت.

● وانت ۸۱۶۲۲ تهران ـد برانندگی‌محمدحسن عباسی‌هنگام عبور از خیابان «فرحناز» بابل رهگذری بنام عباس غفوری را زیر گرفت و کشت مقتول ۵۵ ساله بود.

● اودری برانندگی«زلفعلی پرکم» ۱۹ ساله هنگام حرکت در خیابان «صفائیه» قم دوچرخه سواری بنام محمد گل افشان را زیرگرفت و کشت. راننده لودر فاقد گواهینامه‌بود. مقتول ۱۵ سال داشت.

۲ راننده کشته شدند

بابل (خبرنگار اطلاعات) در یک حادثه رانندگی که در ۱۲ کیلو متری‌جاده آمل- بابل روی داد ۲ راننده کشته شدند.

حادثه براثر تصادف نیسان ۳۲۶۲۱ ـساری به رانندگی خدابخش حافظی (۲۵ ساله) با نیسان۳۵۷۱۳ـ ساری‌برانندگی رمضانعلی رویگری (۲۱ ساله) روی داد. شدت حادثه بحدی بودکه‌هر دو راننده پشت‌فرمان وسیله نقلیه خود کشته شدند.

دو کشته درتهران

صبح دیروز یک کامیون کمپرسی «داف»آبی رنگ در مقابل‌کارخانه کفش ملی یکی از کارگران این کارخانه راکه علی فرامرزی نام داشت زیر گرفت و فرارکرد.

چندکارگر کشاهد مرگ‌همکار خودو صحنه حادثه‌بودند بعلت سرعت زیاد کمپرسی نتوانستند شماره آن را یادداشت کنند. تحقیقات‌ازسوی‌ماموران کلانتری ۱۹ تهران در مورد دستگیری راننده کمپرسی ادامه دارد.

همچنین صبح دیروز فولکس واگن شماره ۸۶۶۹۸ قم بعلت سرعت زیادواژگون گردید ودر نتیجه پدر راننده فولکس واگن که یداله قمی نام داشت کشته شد.

ضمنا سودابه‌مهر بخش مادر راننده نیز که جراحات عمیقی برداشته بود، از طریق ماموران پلیس راه به بیمارستان رضاشاه کبیر منتقل و بستری شد.

در هراز

طی یکحادثه‌رانندگی که در جاده هراز رخ داد یکنفر کشته و۴نفر مجروح شدند واتومبیل پیکانی که برانندگی محسن فروزنده پرور رسولی با ۴ سرنشین باسامی مصطفی بابائی، علی درویش، محمد حمیدگردنی وذکرعلی علی‌لو از آمل راهی تهران بوددرنزدیکی رودهن‌در داخل‌یکتونل با اتومبیل‌دیگری که از سمت مقابل در حرکت‌بود برخورد کرد.

دراین حادثه کلیه سرنشینان اتومبیل مجروح شدند ووسیله آمبولانس بهداری رودهن به بیمارستان سینا انتقال یافتند. مجروحان‌تحت درمان قرارگرفتند اما تلاش برای معالجه محسن فروزنده پرور راننده پیکان بی نتیجه ماند و نامبرده درگذشت.

آگهی مناقصه

شرکت سهامی صنایع شیرایران ساخت مخازن آب‌حاصل از تصفیه فاضلاب کارخانه‌شیر پاستوریزه تهران رااز طریق مناقصه عمومی واگذار مینماید پیشنهاد دهندگان میتوانند همه روزه درساعات اداری به‌اموربازرگانی این‌شرکت واقع درکیلومتر ۷جاده قدیم‌تهران- کرج‌مراجعه وضمن دریافت برگ شرایط شرکت درمناقصه‌و فهرست مقادیر کارونقشه‌های مربوطه‌پیشنهادات خود راتا آخر وقت‌اداری روزسه شنبه مورخ ۱۸ر۸ر۳۵ به‌دفتر دبیرخانه شرکت تسلیم و رسید دریافت دارندبه پیشنهاداتی که‌بعدازموعد مقرر بدفتر شرکت برسد ترتیب اثرداده‌نخواهد شد. م‌الف ۱۷۸۵۶

شرکت سهامی صنایع شیر ایران

کتاب
اساس‌الاقتباس
چاپ دوم شماره ۱۲
تالیف
خواجه نصیرالدین طوسی
بتصحیح
مدرس‌رضوی
جزء کتب فروش
فروشگاه شماره ۱ خیابان غربی دانشگاه (۲۰ آذر)
فروشگاه شماره ۲ خیابان شاهرضا ایستگاه لاله‌زار
فروشگاه شماره ۳ امیرآباد شمالی خیابان شانزدهم مؤسسه انتشارات
ناشر، مؤسسهٔ انتشارات و چاپ دانشگاه تهران

قواعد
روش جامعه شناسی
تالیف
امیل دورکیم
ترجمه
علیمحمد کاردان
جزء کتب فروش
فروشگاه شماره ۱ خیابان غربی دانشگاه (۲۰ آذر)
فروشگاه شماره ۲ خیابان شاهرضا ایستگاه لاله‌زار
فروشگاه شماره ۳ امیرآباد شمالی خیابان شانزدهم مؤسسه انتشارات
ناشر، مؤسسهٔ انتشارات و چاپ دانشگاه تهران

IR Porzellan
MADE IN GERMANY
ایرپرسلان
کارخانجات چینی سازی ایرپرسلان

نماینده‌فروش
در تهران و شهرستانها

شرکت سهامی خاص کارخانجات چینی‌سازی «ایرپرسلان» تولیدکننده چینی در ایران برای تهران و شهرستانها نماینده رسمی فروش می‌پذیرد.

شرایط:

- دارابودن نمایشگاه و انبار توزیع.
- اعتبار کافی بمیزان معاملات موردنظر.

لطفا برای کسب اطلاعات بیشتر با دفتر مرکزی کارخانجات چینی‌سازی «ایرپرسلان» در تهران خیابان کریمخان زند شماره ۱۳۲ تلفن‌های ۸۹۴۷۸۴ـ۸۹۸۱۳۱ـ ۸۹۸۱۳۲ ـ ۸۹۴۵۹۳ تماس حاصل فرمائید.

مولن موکت
سادهٔ ساده
که مدتی نایاب بود ببازار آمد.

جوایز بزرگ بلیط های بخت آزمائی مخصوص آبان
افزایش یافت
صفحه ۲۰

تهیه ونصب ایرانیت وآردواز
تلفن ۳۰۳۱۳۲

قابل توجه
پشت‌بام خودرا بامواد شیمیائی صددرصد آلمانی عایق کاری کنید بطور سرد بدون‌برداشتن اسفالت و موزائیک با تضمین تلفن ۶۵۰۲۳۰

بالابر ساختمانی درظرفیتهای مختلف موجود است تلفن ۳۱۹۳۸۲

تبریکات

آقای رحمت‌الله احمدی

انتخاب شایسته وبجای جنابعالی‌رااز‌دومین‌دوره‌نمایندگی انجمن شهر بندرعباس تبریک گفته وتوفیق روز افزون شما را در راه خدمت‌به‌شاهنشاه آریامهر و میهن عزیز ایران آرزومندیم.

لارستانیهای مقیم بندرعباس

جناب آقای فضل‌اله عزیزی

ارتقاء درجه جنابعالی را صمیمانه تبریک عرض نموده و موفقیت روزافزون شمارا در راه‌خدمت به شاهنشاه آریامهر و میهن عزیز خواستاریم.

اخوان زمانی

جنابان‌آقایان حاج‌کمالی- اویسی -منوچهر- غفاری- دکترلامع- دره‌شیری - نماگردی

انتخاب بجاوشایسته آن‌جنابان را بنمایندگی انجمن شهرستان‌کرج تبریک عرض نموده موفقیت هرچه بیشتر آن نمایندگان را در راه بثمر رساندن اهداف عالیه شاهنشاه عظیم‌الشان آرزومندیم.

برادران پورحسین‌زاده

جنابان آقایان دکتر علامه - دکتر طاهباز - مهندس کاظمینی - نادری - نریمانی -محمد یاری- زکی‌خانی -حبیب‌الهی - کشاورز

انتخاب شایسته آن جنابان رابه‌نمایندگی انجمن شهر کرج تبریک عرض‌نموده، توفیق بیش‌ازپیش‌شمارادرراه‌خدمت‌به شاهنشاه آریامهر و ملت ایران آرزومندیم.

کرج- برادران پور حسین‌زاده
آ-۵۷۹۴

جناب آقای حسین پیشرو مقدم

انتخاب شایسته جنابعالی رابرای انجمن شهرستان‌تهران از صمیم قلب تبریک عرض مینمائیم.

کرج- برادران‌پورحسین‌زاده

جناب آقای نجات خیرخواه

انتخاب آنجناب رابه‌نمایندگی انجمن شهرستان کرج تبریک عرض می‌نمائیم.

شاهوردی - طیبی

جناب آقای بزرگ محمدی

انتخاب جنابعالی رابه‌عضویت انجمن پایتخت تبریک‌عرض نموده وتوفیق آنجناب را درنیل به‌هدفهای عالیه شاهنشاه آریامهر آرزومندم.

سلمان ذوقی

جناب آقای وزیرراه و ترابری

بانهایت امتنان مراتب سپاسگزاری خودرا از اجرای‌طرح طبقه‌بندی مشاغل که‌باهمت وپشت‌کار ارزنده آقای مهندس کاموسی رئیس‌راه وترابری استان زنجان‌قزوین پیاده گردیده تبریک عرض نموده وتوفیق روزافزون مشارالیه را در راه‌خدمت به‌شاهنشاه آریامهر از خداوند خواهانیم.

کارمندان وکارکنان اداره راه وترابری قزوین

جناب آقای عبدالله بلندقد

انتخاب جنابعالی رابنمایندگی انجمن‌شهر تهران‌صمیمانه تبریک میگویم.

جمشیدمعین‌آزاد

سرکارخانم پروین همتی (غلامی)
دوست ارجمند جناب آقای محمود غلامی

انتخاب بجا و شایسته شمارا در انجمنهای محلی‌رودسر تبریک میگوئیم وبرایتان توفیق بیشتری آرزو میکنیم.

مسعود رحیمیان وبانو

مجالس ترحیم

بانهایت تالم و تاثر درگذشت پدر عزیز و بزرگوارمان فقید سعید شادروان سید حسن عدنانی را باطلاع میرساند مجلس ترحیم مردانه وزنانه سرور از دست رفتمان روز یکشنبه نهم‌آبان ازساعت ۲تا٤ بعداز ظهردرمسجد مجدبرقرار است .

از طرف فرزندان داغدیده : احمد عدنانی

آ ـ ۲۵۱۳۰

بایکدنیا تاثر فوت شادروان سید حسن عدنانی پدر بزرگوار همسرانمان را باطلاع میرساند مجلس ترحیم مردانه وزنانه روزیکشنبه نهم آبان ازساعت ۲تا٤ بعدازظهر در مسجد مجد برقرار است .

عبدالعلی برومند . یداله شمسیان . محمد اللهیار. دکتر حسن ورنوس .

آ ـ ۲۵۱۳۰

درگذشت فقید سعید مرحوم حاج سید حسن عدنانی مدیر روزنامه ندای حق راکه از قدیمی‌ترین خدمتگزاران مطبوعات و قریب بیست وپنج سال درنشر آن کوشش‌داشت باطلاع دوستان میرساند مجلس ترحیم آن‌مرحوم‌روزیکشنبه نهم آبان از ساعت ۲تا٤ بعداز ظهر در مسجد مجد برقرار می‌باشد .

حسین عمادزاده. محمد جنابزاده. سید باقر هیوی . دکتر کافی. دکتر اعلائی. ابراهیم وحید. محمد توسلی . مهدی قائم‌الصباح .

آ ـ ۲۵۱۳۰

بانهایت تاسف وتاثر فوت جانگداز شادروان فقیدسعید سید حسن عدنانی مدیر روزنامه ندای‌حق‌را به‌آگاهی‌خویشان و آشنایان می‌رساند. مجلس‌ترحیم‌مردانه وزنانه آن‌شادروان روز یکشنبه نهم آبان ازساعت ۲تا٤ بعداز ظهر در مسجد مجد منعقد است .

خانواده‌های: عدنانی. باشی. آقاجانی. برومند. شمسیان. اللهیار. ورنوس. لاله. ماهروزاده. حاج حریری . داوری آشتیانی. رئیس دانائی. رادکانی. نصرتی‌نیا. ضرابی.همتیار. امجدی. ناصرآبادی. خدایار . بذال. تهیدست . اعلمائی . خطیب شهیدی .

آ ـ ۲۵۱۳۰

اطلاعات ـ درگذشت شادروان آقای سید حسن عدنانی مدیر روزنامه ندای حق موجب تاسف است. مصیبت وارده را بخانواده وفرزندان آنمرحوم وخانواده‌های وابسته‌بویژه به‌آقای سیدمحمد عدنانی همکار مطبوعاتی و آقای شمسیان تسلیت می‌دهد .

همکاران مرحوم مهندس علی‌اصغر فهیمی در وزارت نیرو با اندوه فراوان درگذشت دوست عزیز خود را باطلاع کلیه دوستان و آشنایان میرسانند . مجلس ترحیم آن مرحوم از ساعت ۱۲ تا ۱٤ روز یکشنبه نهم آبانماه در خانقاه صفی علیشاه برگزار خواهد شد .

محمدباقر قلیزاده ـ نصرت‌اله پیروز ـ حبیب‌الله جوادی ـ علی یوسفی ـ محمود خاکسار فرد ـ جلال میرزادگان ـ اله‌وران پوربابک ـ جواد پور صدراله ـ مرتضی کلانتری ـ عبدالعلی پارسائی ـ نصراله عشقی ـ محمدمهدی فتاحیان ـ حسن شوق ـ هدایت‌اله تفوق ـ مهرانگیز زندی حقیقی .

آ ـ ۱۳۳۸۷

یاران زمان تحصیل مرحوم مهندس علی‌اصغر فهیمی بانهایت تاسف درگذشت دوست عزیز و همکار خود را در موسسه خاک‌شناسی باطلاع کلیه دوستان می‌رسانند .

مجلس ترحیم آن مرحوم از ساعت ۱۲ تا ۱٤ روز یکشنبه نهم آبان در خانقاه صفی علیشاه برگزار خواهدشد.

مهندس رازق پناه ـ مهندس ایوب گنجی ـ مهندس حسین فخار زاده ـ مهندس صمدی ـ مهندس بردبار ـ مهندس فاموری ـ مهندس یوسفی ـ مهندس رشدیه ـ مهندس کاظمی ـ مهندس وکیلیان ـ مهندس حقیری ـ مهندس قاسم شریفی .

آ ـ ۱۳۳۸۷

درگذشت تاسف‌آور فرزند و برادر و پدر عزیزمان مهندس علی‌اصغر فهیمی را باطلاع کلیه بستگان ودوستان و آشنایان میرسانیم . مجلس ختم آن مرحوم ازساعت ۱۲ تا ۱٤ روز یکشنبه نهم آبان در خانقاه صفی علیشاه‌برقرار خواهد بود .

اخترالسادات فهیمی ـ نزهت‌الزمان فهیمی ـ بیژن فهیمی .

آ ـ ۱۳۳۸۸

خانواده های : فهیمی ـ مستجابی ـ امیرحمزه ـ راکپرتو ـ وثوق و زری سلطانی و خانواده‌های وابسته

با اندوه و تاثر فراوان درگذشت شادروان مهندس علی‌اصغر فهیمی را باطلاع کلیه‌بستگان‌و آشنایان میرسانند.

مجلس ترحیم زنانه و مردانه آن مرحوم از ساعت ۱۲ تا ۱٤ روز یکشنبه نهم آبانماه در خانقاه صفی علیشاه منعقد خواهد بود .

آ ـ ۱۳۳۸۷

اطلاعات ـ مصیبت وارده را بخانواده های‌عزادار بویژه بازماندگان آن مرحوم تسلیت میدهد .

بانهایت تاسف وتالم درگذشت بزرگ خاندان باباخانی بانو نصرت‌السادات باباخانی را باطلاع می‌رسانند .

مجلس ترحیم آن فقید سعید از ساعت ٤تا٦ بعدازظهر روز یکشنبه نهم آبان در مسجد مجد منعقد می‌باشد .

سید احمد و شمس‌السادات بهری .

محمد حسین. محمود.افسر. اقدس.اختر. وعصمت‌باباخانی. خانواده‌های شاهی. هژیر. داوری .آشتیانی. همت خواه . قدیمی. آرام. گرگانی. مسکنان. خسروی. حسینی . وقار. انیسی. قدوه. علی کرمی. بکائی. تهرانی. بهفروزی . سید حاجی. علیجان‌بیگی. فرشید. فیروزی. معینی‌زند . مقدس. پوستی. شهدوست .

آ ـ ۱۳۳۸۵

اطلاعات ـ مصیبت وارده را بعموم خانواده‌های عزادار تسلیت می‌دهد .

باکمال تاسف وتاثر درگذشت جوان ناکام ناصرسفیدگران را باطلاع کلیه خویشاوندان ودوستان و آشنایان میرساند. مجلس ترحیم آن‌مرحوم ازساعت ۳تا٥ بعدازظهر روز یکشنبه ۹ر۸ر۳۵ درمسجد باب‌الحوائج منعقد میگردد .

نشانی ـ خیابان قزوین ـ سرپل امامزاده معصوم خیابان محمدی ـ انتهای خیابان ساعی مسجد باب‌الحوائج .

ضمنا مجلس زنانه درهمانموقع درمنزل سفیدگران‌و اقع در جنب مسجد پلاک ٤۰ برگزار میگردد .

خانواده‌های سفیدگران. بزرگیان. توفیقی. انصاری توکلی. میرحسینی. وسایر وابستگان .

آ ـ ۱۳۳۸۹

اطلاعات ـ بخانواده‌های عزادار تسلیت میدهد

بانهایت تاسف وتاثر درگذشت مرحوم حاجی اسدالله‌خان‌جلیلی همسروپدر عزیزمان رابه‌اطلاع فامیل ودوستان میرسانیم مجلس ترحیم آن مرحوم دوشنبه ۱۰ آبان از ساعت۳الی٥ بعدازظهردر مسجد فخرالدوله منعقد میباشد.

محترم سعادت ـ غلامرضا سعیدی ـ ناصر اصانلو ـ محمد جلیلی ـ شهین جلیلی ـ محمد جعفر کاظمینی.

آ ـ ۵۸۳۳

بانهایت تاسف درگذشت شادروان حاجی اسدالله‌خان جلیلی بزرگ خاندان را به‌اطلاع فامیل ودوستان میرسانیم مجلس‌ترحیم مردانه وزنانه روز دوشنبه از ساعت ۳الی٥ بعدازظهر در مسجد فخرالدوله منعقد میباشد.

خانواده های جلیلی ـ سعیدی ـ اصانلو ـ سعادت ـ سرتیپی ـ کاظمینی ـ سمراتاب ـ خیلتاش ـ دیانی ـ زارع ـ صابری ـ دادگر ـ جلالی ـ نورانی ـ اشتری ـ شهریاری ـ دماوندی ـ عبداللهی.

آ ـ ۵۸۱

اطلاعات ـ بخانواده‌های عزادار بویژه بازماندگان مصیبت وارده را تسلیت میدهد.

بانهایت تاسف درگذشت بانوی متقی ونیکوکار شادروان اقدس گلچینی (یزدی) مادر آقای محمد مهدی یزدی و مادرهمسر آقای محمد تقی عبهری را باطلاع بستگان و دوستان میرساند مجلس ترحیم مردانه وزنانه فقیده سعیده از ساعت ۲تا ساعت٤ بعد ازظهر روز دوشنبه ۱۰ر۸ر۳۵ در مسجدالجواد علیه‌السلام واقع در میدان ۲۵ شهریور برگزار میشود.

خانواده‌های: گلچینی ـ یزدی ـ عبهری ـ خطیر ـ طیبی ـ وزیری‌نیا ـ صادقی ـ ضیاءالحسینی ـ کوشا ـ علائی ـ محتشمی ـ توکل ـ پوراشراف ـ سپهر ـ فاریابی ـ رسولی ـ کاشانی ـ شجاعی ـ اخوان کریاسی ـ موقر ـ افشار ـ میرمحمد صادقی ـ ستارخانی ـ براری ـ جدیر ـ شعبانی ـ ابراهیمی ـ بنی‌کریمی ـ محمدی‌نژاد ـ شهریاری ـ دلال‌زاده ـ سیفی.

آ ـ ۲٤۹۷۲

اطلاعات ـ مصیبت وارده را به خانواده‌ها ی‌عزادار تسلیت میگوید.

با نهایت تاثر و تاسف درگذشت نابهنگام شادروان احمد علی (اردشیر) میررئیسی بزرگ خانواده را به‌اطلاع دوستان و آشنایان می‌رساند مجلس ترحیم آن مرحوم از ساعت ۸ الی۱۱ صبح روز دوشنبه ۱۰ آبان‌ماه در مسجد طالبزاده رودسر برگزار خواهد شد .

خانواده میررئیسی و بستگان

آ ـ ۱۳۳۹۱

اطلاعات ـ بخانواده وبستگان آنمرحوم تسلیت میدهد.

درگذشت ناگهانی آقای علی‌اصغر آذرخشی همسر، برادرو پدر عزیزمان را باطلاع اقوام و دوستان میرسانیم. مجلس ترحیم آن فقید سعید روز دوشنبه دهم آبانماه از ساعت ۱۸ تا۲۰ در خانقاه صفی علیشاه برگزار میشود.

بدر فروغ آذرخشی (قرائی)ـ رضا آذرخشی ـ عزیزالملوک آذرخشی (شیبانی)ـ ژیلا آذرخشی (فرقانی).

خانواده‌های سوگوار: آذرخشی ـ قرائی ـ شیبانی ـ فرقانی ـ قهرمان ـ محسنی‌مهر ـ سلطانی ـ زارعی ـ اهری‌ـقهرمانی ـ چمن‌آرا ـ شبان.

۱ـ۲ آ ـ ۱۳۳٦۹

اطلاعات ـ ببازماندگان آنمرحوم وخانواده‌های عزادارتسلیت میدهد.

بانهایت تاسف وتاثر درگذشت شادروان علیمحمد اسکندری پدر بزرگوار ودائی ارجمندمان رابطلاع اقوام‌و آشنایان‌میرساند.

مجلس ختم زنانه ومردانه آن مرحوم روز دوشنبه ۱۰ر۸ر۳۵ از ساعت ٤تا٦ بعدازظهر در خانقاه صفی علیشاه منعقد خواهد بود. ضمنا مراسم شب هفت نیز روز سه‌شنبه ۱۱ر۸ر۳۵ از ساعت ۳الی٥ بعدازظهر در سالن شماره ۲ بهشت زهرا برگزار خواهد شد.

کریم اسکندری ـ دکتر رحیم اسکندری ـ قدرت‌اله اسکندری ـ دکتر حشمت‌اله اسکندری ـ امرالله اسکندری ـ محترم اسکندری ـ فرنگیس اسکندری ـ احترام اسکندری ـ حسن اسکندری ـ حسین اسکندری ـ محمد اسکندری ـ علی‌اسکندری ـ محمود اسکندری ـ مصطفی اسکندری ـ پوران اسکندری.

بانهایت تاسف وتالم درگذشت روانشاد علیمحمد اسکندری راباطلاع اقوام وآشنایان میرساند. مجلس ختم زنانه و مردانه‌آن فقید سعید روز دوشنبه ۱۰ر۸ر۳۵ از ساعت ٤تا٦ بعد ازظهردر خانقاه صفی علیشاه منعقد میباشد.

خانواده‌های: اسکندری ـ مزینانی ـ رنجبریان ـ ریاضی ـ زنجانی ـ داروغه ـ حریری‌ـزندی‌نژاد ـ اسکندریان‌ـخسروی ـ همدم ـ مومن ـ والانژاد ـ عماری.

آ ـ ۱۳۳٤۹

اطلاعات ـ مصیبت وارده را بخانواده‌های عزادار بویژه بازماندگان تسلیت میدهد.

درگذشت جانگداز آقای مهندس میرخسرو خطیبی را به خانواده محترم خطیبی و کلیه دوستان و آشنایان آن مجلس ترحیم مردانه و زنانه در ساعت ٤ تا ٦ بعداز مرحوم تسلیت گفته و خود را در این اندوه عمیقا شریک میدانم .

مجلس ترحیم مردانه و زنانه در ساعت ٤ تا ٦ بعداز ظهر روز یکشنبه نهم‌آبان ماه درخانقاه صفی علیشاه برگزار خواهد شد .

شرکت سهامی عام کارخانجات صنعتی ایران‌ناسیونال

آ ـ ۲۵۱۰۹

با نهایت تاسف فوت جانگداز و نابهنگام جوان ناکام مهندس میرخسرو خطیبی فرزند آقای میرایوب خطیبی را دراثر سانحه اتومبیل باطلاع فامیل و دوستان می رساند.

مجلس ترحم مردانه و زنانه فقید سعید از ساعت ٤ تا ٦روز یکشنبه ۹ر۸ر۲۵۳۵ در خانقاه صفی علیشاه برگزار خواهد شد .

خانواده های : خطیبی ، حیدریه تبریزی ، خطیب شهیدی ، عقیلی نوری ، اشتری ، خوشبخت ، افرنجی ، انصاری ، مرزابادی ، سلماسی ، ارسی ، حاجی علیوفرخی، شوکتی ، عدالت،دکتر توحیدی ، دکتر مهجوری ،موسوی، خسروان ، صائبی ، تهمتیان،طهماسبی ، مرعشی، پازوکی، خلیلی ، اکبری ، روستا ، عطاپور ، منصوری ، شاکری ، مولوی .

۲ـ۲ آ ـ ۱۳۳۳۹

با کمال تاسف و تاثر فوت ناگهانی صبیه و دامادجناب آقای حاج سیدستار صباحی را به اطلاع اعضاء محترم اتحادیه می رساند .

مجلس ترحیم روز یکشنبه نهم آبان ماه از ساعت دو تا چهار بعداز ظهر در خانقاه صفی علیشاه منعقد خواهد شد .

اتحادیه صادر کنندگان خشکبار ایران

با اندوه فراوان فوت ناگهانی صبیه و داماد دوست و همکار ارجمند جناب آقای حاج سید ستار صباحی را به اطلاع دوستان و همکاران گرامی می رساند .

مجلس ترحیم روز یکشنبه نهم آبان ماه از ساعت دو تاچهاربعدازظهردر خانقاه صفی‌علیشاه منعقد خواهد شد .

حاج علی‌اکبر کاظمی ، جواد مرشد ، حاج مختار طسوجی ، حاج احمد قاسمیه ، حاج حسین محمدی ،حاج اسدالله عسگری ، اصغر افشارنیا ، بابامهدزاده ،اسماعیل خاکشوری ، سریع‌الالم ، حاج‌علی بحرینی ، خامنه‌مراغه‌ای، حاتمی ملایری ، حاج سید نورالدین قوامی ، احمدمهدویه، محمدعلی فرشچیان ، مهندس حشمت‌الله نیایش ، مرتضی صادقی .

۲ـ۲ آ ـ ۲٤۹۸۷

التعزیة توث‌الجنه

بمناسبت فوت بانوی متقیه خانم حاجیه والده‌آقایان اخوان معطری کرمانشاهی مجلس ترحیمی روز یکشنبه ۹ر۸ر۳۵ ازساعت ۳الی٥ بعدازظهر در مسجد حاج ابوالفتح واقع در میدان شاه برقرار میباشد. شرکت کنندگان‌را خداوند متعال‌اجر عظیم مرحمت فرماید.

حاج فاضل کاشانی (واعظ)ـ حاج‌علی‌اکبر رستمی ـ اخوان معطری ووابستگان.

آ ـ ۱۳٤۱٦

اطلاعات ـ ببازماندگان آنمرحومه تسلیت میدهد

از شمار دو چشم یک تن کم

وزشمار خرد هزاران بیش

درگذشت نابهنگام ادیب دانشمند شادروان رضا فرزانه‌دهکردی کارشناس وزارت آموزش وپرورش را باطلاع دوستان وآشنایان میرساند:

مجلس ختم زنانه و مردانه آنمرحوم روزدوشنبه ۱۰ر۸ر۳۵ از ساعت ۲ الی٤ بعدازظهر در خانقاه حضرت صفی علیشاه‌برگزار میگردد.

خانواده‌های: فرزانه دهکردی ـ محتشم ـ رئیسی دهکردی ـ دانش دهکردی ـ حسینی ـ شهابی ـ کسائی ـ هوشمند ـ نقیبی ـ خورشیدپور ـ شادابی ـ هاشمی ـ دلشاد ـ محمودیان.

آ ـ ۲۵۱٤۱

اطلاعات ـ مصیبت وارده را ببازماندگان آنمرحوم وخانواده های وابسته تسلیت میدهد.

بانهایت تاسف درگذشت مرحوم عبدالباقی ریاحی پدر همکار عزیزمان آقای تقی ریاحی را باطلاع میرساند .

مجلس ختم از ساعت ۲ تا ٤ بعد از ظهر روزیکشنبه نهم آبان ماه جاری در مسجد الجواد برگزار میگردد .

کارمندان بانک پارس

آ ـ ۱۳٤۰۷

بانهایت تاثر درگذشت مرحوم عبدالباقی ریاحی پدر همکار عزیزمان آقای رحمت ریاحی را باطلاع میرساند .

مجلس ختم از ساعت ۲ تا ٤ بعد از ظهر روزیکشنبه نهم آبانماه جاری در مسجد الجواد منعقد میباشد .

کارمندان بانک صادرات

آ ـ ۱۳٤۰۷

بانهایت تاسف درگذشت شادروان ابوی آقای محمد تقی ریاحی رئیس دایره ارز شعبه فردوسی را باطلاع میرساند مجلس ترحیم از ساعت ۲الی٤ بعدازظهر روز یکشنبه ۹ آبان ماه جاری در مسجدالجواد واقع در میدان ۲۵ شهریور برگزار خواهدشد.

بانک پارس

آ ـ ۲۵۱۵۳

بانهایت تاسف درگذشت مرحوم عبدالباقی ریاحی را باطلاع کلیه فامیل و دوستان میرساند . مجلس ترحیم‌مردانه و زنانه روز یکشنبه نهم آبانماه جاری از ساعت ۲ تا ٤ بعد از ظهر در مسجد الجواد برگزار میگردد .

تقی ریاحی ـ کریم ریاحی ـ ابوالقاسم ریاحی ـ عباس ریاحی ـ رحمت ریاحی ـ نعمت ریاحی ـ منصور ریاحی ـ علی‌محمد ریاحی زاده ـ عبدالرسول ریاحی‌زاده ـ حسین ریاحی زاده ـ محمود ریاحی زاده ـ عبداله ریاحی زاده و فامیلهای : ریاحی ـ ریاحی زاده ـ ارباب ـ السید ـ نوربخش ـ همدانیان ـ علوی ـ پورریاحی ـ محمد زاده ـ کردبچه .

آ ـ ۲۵۱۲۷

اطلاعات ـ مصیبت وارده را بعموم افراد خانواده های عزادار بویژه بازماندگان آن مرحوم تسلیت میدهد.

با نهایت تاسف و تاثر درگذشت مرحوم عباس‌عزیزسلطانی را باطلاع دوستان و آشنایان میرساند .

مجلس ختم آن مرحوم روز دوشنبه ۱۰ر۸ر۳۵ از ساعت ٤ الی ٦ بعداز ظهر در مسجد مجد منعقد است .

رئیس اتحادیه صنف پوشاک و دوخته فروشان محمود اسکندری و کلیه کارمندان و کارکنان

آ ـ ۲۵۱۵٤

بانهایت تاسف وتاثر درگذشت ناگهانی دوست گرامی و همکار ارجمند خود آقای اصغر پایا (ارباب) را باطلاع میرساند مجلس ترحیم آن شادروان روزهای یکشنبه نهم از ساعت۳الی٥ بعد از ظهر در مسجد فخرالدوله ودوشنبه دهم آبان‌ماه ازساعت ۱۲تا۱٤ در خانقاه صفی‌علیشاه برگزار خواهد شد.

عباس شیخ ـ هوشنگ سینا ـ بهروز باقرزاده ـ مرتضی اسفندیاری ـ حسن مهاجرپور ـ عزیز خوشینی ـ منوچهر زهره ـ حسین حسنی ـ خلیل خسروشاهی ـ محمد کاظم نیاکوئی ـ علیمحمد توسلیان ـ جمشید گودرزی ـ احمد قریشی ـ صفرعلی‌کرمی.

آ ـ ۱۳٤۰۹

با نهایت تاسف درگذشت اندوهبار علی‌اصغر ارباب (پایا) دوست صدیق و مهربان و همکار عزیزمان و عضو هیئت مدیره گروه فرهنگی رشدیه را باطلاع دوستان‌گرامی میرساند . مجلس ختم مردانه و زنانه روز یکشنبه نهم آبان ماه از ساعت ۳ تا ٥ بعداز ظهر از طرف مرکز آموزش فنی و حرفه‌ای رضا پهلوی در مسجد فخرالدوله واقع در دروازه‌شمیران و روز دوشنبه از ساعت ۱۲ الی ۱٤ در خانقاه صفی‌علیشاه از طرف خانواده آن شادروان منعقد خواهد بود .

گروه فرهنگی رشدیه

آ ـ ۱۳۳۷۹

با تاسف درگذشت غم‌انگیز علی‌اصغر ارباب (پا:ـا) دوست بسیار عزیز و همکار صمیمی‌مان را باطلاع دوستان گرامی می رساند .

مجلس ترحیم مردانه و زنانه روز یکشنبه نهم آبان ماه از ساعت ۳ تا ٥ بعداز ظهر از طرف مرکز آموزش فنی و حرفه‌ای رضا پهلوی در مسجد فخرالدوله واقع در دروازه شمیران و روز دوشنبه از ساعت ۱۲ الی ۱٤ در خانقاه صفی علیشاه از طرف خانواده آن شادروان منعقد خواهد بود .

گروه فرهنگی فراگیش

آ ـ ۱۳۳۸۱

گروه فرهنگی کوشش کبیر تهران

بانهایت تاسف درگذشت تاثر انگیز دوست و همکار ارجمند خود مرحوم اصغر پایا (ارباب) را به‌اطلاع دوستان وهمکاران محترم میرساند. مجلس یادبود آن مرحوم از ساعت ۳تا٥بعداز ظهر روز یکشنبه ۹ آبانماه در مسجد فخرالدوله منعقد است.

از طرف هیئت مدیره گروه مهندس بهروزباقرزاده

آ ـ ۲۵۱۳۲

بمناسبت وفات شادروان مرحوم استاد اصغرپایا (ارباب) استاد ریاضیات مرکز آموزش‌فنی وحرفه‌ای رضاپهلوی‌تهران که عمری‌را درراه تعلیم وتربیت جوانان مملکت صرف نمودند مجلس ترحیمی از ساعت ۳ الی٥ بعد از ظهر روز یکشنبه ۹ر۸ر۲۵۳۵ درمسجد فخرالدوله واقع در دروازه شمیران اول خیابان فخرآباد منعقد خواهد بود .

شرکت همکاران و دوستدارانش، موجب شادی روح آن‌مرحوم خواهد بود .

مرکز آموزش فنی وحرفه‌ای رضا پهلوی تهران

آ ـ ۱۳۳۷٥

از شمار دو چشم یک تن کم

وز شمار خرد هزاران بیش

با نهایت تاثروتاسف درگذشت غم‌انگیز آقای علی‌اصغر ارباب (پا:ا) استاد هنرستان های حرفه‌ای و صنعتی تهران، همسر و پدر و برادر بزرگوارمان را باطلاع دوستداران و آشنایان آن شادروان میرساند .

مجلس ختم مردانه و زنانه روز دوشنبه دهم آبان ماه از ساعت ۱۲ الی ۱٤درخانقاه صفی علیشاه برگزار خواهد شد . ضمنا مجلس یادبود دیگری روز یکشنبه نهم آبان ماه از ساعت ۳ الی ٥ بعداز ظهر در مسجد فخرالدوله واقع در دروازه شمیران از طرف مرکز آموزش فنی و حرفه‌ای رضا پهلوی برقرار خواهد بود .

خانواده های : پایا ، ارباب ، کارآگاه ، سلطانیه ، میرمیران ، جاویدپور ، منصوری ، مقدم ، شیخ‌الاسلامی ، خاکپور ، معتمدی ، بحرینی ، داعی ، توکلی ، صفاری کرمانی ، قائم‌مقامی ، عبداللهی ، آگه ، رامش ، فقیهی ، قوانلو ، علائی ، وثیقی .

آ ـ ۱۳۳۸۳

اطلاعات ـ مصیبت وارده را بعموم افراد خانواده‌های عزادار بویژه بازماندگان آن مرحوم تسلیت میدهد .

یادبود

مراسم سال درگذشت‌بانوی مکرمه بنت‌الولی‌شمس‌الضحی نشاط دختر بزرگوار حضرت صفی علیشاه قدس‌سره العزیز از ساعت ۷ الی ۹ بعداز ظهر روز یکشنبه نهم آبان ماه در محل خانقاه حضرت صفی علیشاه برگزار می گردد .

شرکت سروران عزیز موجب امتنان خواهد بود .

صفیه نشاط (گوهریان) ، صفی‌قلی نشاط ، حسنعلی نشاط ، نسرین نشاط (مینا) .

بمناسبت سالگرد درگذشت بانو سیرانوش اسحق بیک مادر مرحوم دکتر بنی روز یکشنبه ۹ آبانماه ساعت ۳۰ر٤ بعد ازظهر مراسمی در آرامگاه ابدی آنمرحومه در دولاب و ساعت ٦ بعد ازظهر همانروز در کلیسای آشوری کلدانی واقع در شاهرضا خیابان فرصت برگزار خواهد بود.

آشوت یوسفیان

تسلیت

دوست عزیز آقای بیژن سمندر

درگذشت مادر گرامیتان را صمیمانه تسلیت می‌گویم.

ارونقی کرمانی

آ ـ ۱۳٤۱۱

سرکار علیه خانم تیمسار سپهبد کوششی

بانهایت تاسف وتاثر خبر درگذشت همسر گرامیتان را اطلاع یافتیم بی‌نهایت متاثر شدیم این واقعه جانگداز را از صمیم قلب به شما وخانواده محترمتان تسلیت می‌گوئیم بقای عمر وسلامتی بازماندگان را از خداوند بزرگ آرزومندیم.

حمیرا افشار ـ عزیزالله افشار

آ ـ ۲۵۱٤۲

ضایعه درگذشت مرحومه مغفوره بانو عزت باقر را بخانواده های باقر ـ پورگنجه‌ای ـ میرتوحیدی وجباری تسلیت گفته و در غم آنان شریک هستم .

اردشیر جلایر

آ ـ ۱۳٤۰۱

جناب آقای مجمود ازلی

باقلبی مملو ازتاسف وتاثر درگذشت پدر بزرگوارتان را ازصمیم قلب تسلیت عرض می‌نمائیم .

سروش و بانو

آ ـ ۲۵۱۳۸

جناب آقای دکتر احمد نایبی

باکمال تاسف و تاثر درگذشت پدر ارجمندتان را از صمیم قلب تسلیت عرض نموده برای جنابعالی و سایر بازماندگان صبر جمیل خواهانیم.

محمدعارف پور ـ حسین شمس‌الدینی ـ عباس رحیمیان ـ ابراهیم سمیعی‌پور ـ امان‌اله رحمت‌آبادی ـ اشرفیان ـ باقروزیری زاده ـ حسین شیرازی‌پور ـ مسعود خسرویان

آ ـ ۲٤۸۸۳

جناب آقای دکتر رضا نزهت و بانو

با نهایت تاسف و تاثر مصیبت وارده را تسلیت عرض می نمایم .

محمود رسول‌زاده

آ ـ ۱۳۲۹۹

دوست عزیز جناب آقای عبدالعلی رهبر فرازی

با کمال تاثر مصیبت وارده را تسلیت میگوئیم و در غم شما شریک‌واز خداوند متعال برای شما صبر آرزومندیم.

از طرف دوستان و همکاران اداری شما ـ معروضی

آ ـ ۱۳۳۰٥

همکاران ارجمند آقایان مهندس حسن نوروزی واکبر نوروزی

تسلیت صمیمانه ما را به‌مناسبت فقدان جانگدازمرحوم سعید صحافچی بپذیرید امید است خداوند منان سلامتی و سعادت نصیب خاندان شما نماید .

دفتر فنی و آتلیه وزارت اطلاعات و جهانگردی

آ ـ ۲٤۹۰۳

جناب آقای دکتر محمد شفیع‌زاده

بدین وسیله درگذشت پدر گرامیتان را تسلیت عرض می نمایم .

دکتر بهرام الهی

آ ـ ۱۳۲۸٥

همکار محترم آقای فضل‌الله دانشور

مصیبت وارده را صمیمانه تسلیت عرض مینمائیم.

دکتر هموراز. دکتر هوشنگی. دکتر رضوی. عدالتیان شریعتمدار. خادم.اسکندری.درودی. احساسی.حبیب‌نیا. دهخوارقانی. سیفی. درخواه. موفقی. صالحی. دریابیگی. امیر شریفی. میرحسینی. حجتی. میرجهانگیری. یزدانی. شکرالله زاده . امامی . داوری. یگانیان.

آ ـ ۱۳۲۹٥

جناب آقای دکتر شفیع‌زاده

بااندوهی فراوان مصیبت وارده را بجنابعالی تسلیت عرض نموده وازخداوند متعال برای یکایک بازماندگان صبر وشکیبائی آرزومندیم .

یوسف خداکرمی ـ حسن فضل‌اللهی ـ عباس مهررضائی ـ مسعود مجیدیان ـ عبدالجواد خرامیان ـ محمدیوسف نژاد ـ باقر رحمت‌آبادی ـ اصغر کیخسروی ـ حسین هوشمندیان.

آ ـ ۲٤۸۸۳

هیئت مدیره و کارکنان شرکت نفت ایران پان‌آمریکن

مصیبت وارده را به‌آقای ادوین فریدی تسلیت میگویند.

آ ـ ۱۳۳۱۳

خاندان همامی ـ اسلامی

باکمال تاسف درگذشت شادروان آقای منوچهر همامی را ازصمیم قلب تسلیت عرض نموده صبر و شکیبائی وبقای عمر برای بازماندگان آن فقید سعید از پروردگار بزرگ آرزومندیم .

شرکت تعاونی شرکتهای ساختمانی

آ ـ ۲٥۰۰۳

جناب آقای مهندس احمد ستوا

فوت تاثرانگیز ابوی گرام را به‌شما وخانواده‌محترمتان تسلیت عرض می‌نمائیم .

ناصر و سعید کبائی‌زاده

آ ـ ۲٥۰۰۲

هیئت مدیره محترم بانک ایرانشهر

باکمال تاسف درگذشت شادروان منوچهر همامی مدیر عامل بانک را به‌آن جنابان وکلیه کارکنان و خانواده آن مرحوم تسلیت عرض می‌نماید .

مدیران و کارکنان شرکت صنعتی کالری

آ ـ ۲٥۰۰۱

جناب آقای بهرام توتونچی

بدینوسیله مصیبت وارده را از صمیم قلب تسلیت عرض نموده‌از ایزد متعال برای جنابعالی و سایر بازماندگان صبر و شکیبائی آرزومندیم .

امان‌اله رضائیان ـ ابوالحسن خیرالهی ـ فتح‌اله رضائی ـ عبدالحسین فراهانی ـ نعمت‌اله میرزائیان ـ اصغر وحیدیان ـ کوروش کمالیان ـ حیدرعلی منصوری ـ بهمن مفیدیان .

آ ـ ۲٤۸۸۳

باتاسف از درگذشت شادروان علی طباطبائی وکیلی آرامش بیشتری را برای بازماندگان آن‌مرحوم طلب می‌کنیم.

ذاکری ـ باستانی

آ ـ ۲٤۹٦٦

ضمن ابراز همدردی از درگذشت شادروان علی طباطبائی وکیلی آرزوی بهزیستی و نیکبختی فراوان را برای بازماندگان آن مرحوم داریم .

ثمین ـ سیدین نور

جناب آقای سناتور مصطفی تجدد ـ

جناب آقای دکتر همایون تجدد

با نهایت تاسف مصیبت وارده‌را تسلیت عرض نموده و مارا درغم خود شریک بدانید .

کارکنان بانک بازرگانی ایران شعبه شاه پسند

آ ـ ۵۸۰۸

جناب آقای دکتر میثمی

درگذشت مادر گرامیتان را صمیمانه تسلیت میگویم.

اصغر گیتی‌بین

آ ـ ۲٥۰۲۲

جناب آقای دکتر محمد نایبی

کارکنان آزمایشگاه مرکز پزشکی رضا پهلوی بااندوه فراوان درگذشت پدرگرامیتان را تسلیت عرض نموده‌ازخدای بزرگ برای شما صبر جمیل آرزو دارند .

آ ـ ۵۸۰٥

جناب آقای حسن صمدی

با نهایت تاسف مصیبت دردناک را به جنابعالی و خانواده محترمتان تسلیت عرض می‌نمائیم.

خانواده‌های: افرومند. عفاف. خلیلی اصل. رحمانی .

جناب آقای مهندس هرمز ملکی

مصیبت وارده را بشما وخانواده گرامیتان تسلیت عرض می‌نمائیم.

شرکت تکنو فریگو

جناب آقای مهندس هرمز ملکی

باکمال تاسف مصیبت وارده‌را بشما وخانواده‌محترمتان تسلیت عرض می‌نمایم .

بهروز فروزان

همکار عزیز جناب آقای غلامعلی سالمی

بانهایت تاسف درگذشت پدرگرامیت را تسلیت‌میگوئیم.

کارکنان بانک سپه شعبه سعدی جنوبی

خانواده محترم جناب آقای فرزانه دهکردی

بانهایت تاسف مصیبت وارده را تسلیت عرض مینمائیم.

همکاران کمیته ملی پیکار جهانی بابیسوادی لیلی ایمن (آهی)ـ علی اصغر فیاض ـ علی اصغر چمنی‌آذر ـ محمد مومن‌زاده.

هنرمند ارزنده سرکار خانم ویکتوریا

مصیبت وارده را صمیمانه تسلیت میگویم .

مهدی ذکائی

جناب آقای ژان فریدی رئیس روابط امور خارجی‌اتاق‌تهران

کارکنان اتاق بازرگانی وصنایع‌ومعادن‌تهران با کمال تاثر وتاسف درگذشت پدر ارجمند آن همکار گرامی‌را تسلیت عرض نموده بقاء سلامتی جنابعالی و خانواده محترم را از درگاه خداوند متعال مسئلت مینمایند .

حسن متین . یوسف کنعانی . محمدباقر پورمعتمد . مهرانگیز شهریور. میترا کوچکعلی. صحت‌پور . کرمانی. حسین رضوی. مژدهی. سجادی. علینظری. جلالیان . باقر احمدی .

جناب آقای احمد تهامی وبانو

بانهایت تاثر وتاسف فوت ناگهانی مرحوم مهندس محسن محسنی آراسته را خدمتتان تسلیت گفته بقای عمر و سلامتی بازماندگان را خواستار است.

شرکت سهامی خاص پخش بافته‌های ایران

آ ـ ۲٥۰٦٤

جناب آقای احمد تهامی وبانو

بانهایت تاثر وتاسف مصیبت وارده را خدمتتان تسلیت گفته بقای عمر وسلامتی بازماندگان را خواستار است.

شرکت سهامی خاص ایران تکس تایل

آ ـ ۲٥۰٦٥

جناب آقای احمد تهامی وبانو

بانهایت تاثر وتاسف مصیبت وارده را خدمتتان تسلیت گفته بقای عمر وسلامتی بازماندگان را خواستار است.

شرکت سهامی خاص ایران جیگا

آ ـ ۲٥۰٦٦

جناب آقای مهندس سعید کوششی

باکمال تاسف درگذشت پدر بزرگوارتان را صمیمانه‌تسلیت عرض مینمائیم.

نجات‌پور ـ زوار

جناب آقای صادق منصور

بانهایت تاسف مصیبت وارده را به جنابعالی

آموزگار در اولین نطق‌خود بعنوان دبیر کل‌حزب گفت :

در حزب رستاخیز تحصیل قدرت مطرح نیست

★ حزب با فرد فرد مردم سروکار دارد

★ در تحصیل آزادی به ظواهرفریبنده جوامع‌غرب نباید توجه کرد

آموزگار پس‌از انتخاب بسمت دبیرکل درحالیکه حلقه گلی به‌گردن دارد درمیان اعضای هیئت‌اجرائی‌دیده میشود.

جمشیدآموزگار بعدازانتخاب بسمت دبیر کلی نطق زیر را که برای بسیاری نطق‌شناسائی آموزگار بود ایراد کرد .

وی گفت : از افتخار بزرگی که امروز نصیب من شده صمیمانه سپاسگزارم از درگاه یزدان بی‌همتا آررو مندم توفیق خدمت عنایت فرماید باشد که از این راه شایستگی این‌همه مهر و محبت و آنهمه توجه و عنایت راداشته باشم. دقایقی دیگر کار دومین‌کنگره حزب رستاخیز ملت ایران بپایان خواهد رسید ولی این پایان ، آغاز کار شما و من است آغازی که به فرمان شهریار دادگستر و فرمانده بیداردل‌ایران بایدآغازی‌پرتلاش و کوشش نقش‌آفرین و آینده‌نگر باشد .

شما زنان و مردانیکه از بامدادان به سوی روستاها و شهر های خود در سراسر این سرزمین آریائی رهسپار می‌شوید وظیفه‌ای بس خطیر و رسالتی بزرگ بعهده دارید رسالتی که اساس آن شناسائی واقعی حزب رستاخیز ملت ایران و اهمیت‌بسزای ازبین دوستان و یاران و همگنان خود و تشویق آنان بمشارکت صادقانه و فعالانه در حزب می‌باشد برشماست که برای یاران و دوستان‌خود روشن کنید که پیروزی‌حزب‌پیروزی ملت ایران است که این‌حزب به فرمان شاهنشاه آریامهر بنیان گرفته از آن ملت است فراگیرنده است و از ملت جدا نیست .

قدرت مطرح نیست

در حزب رستاخیز تحصیل قدرت مطرح نیست‌بلکه‌مشارکت صادقانه مورد توجه است و آنچه که باید همگی پرتوان و پرتلاش بدنبال آن برویم شرکت دادن تمام مردم در زندگی حزب و سرنوشت ملی است حزب رستاخیز با فرد فرد افراد جامعه سر و کار دارد نه با گروه های خاص و حزب باید افراد جامعه را بخاطر فرد جامعه بودن ونه وابستگی به گروه های خاص مورد توجه قرار دهد و بفرموده شاهنشاه تفاوتی میان افراد حزب‌نیست مگر به فضیلت و تقوی در راه بهتر انجام دادن وظایف محول آن روستائی ، آن کارگر ، آن آموزگاران ، پیشه‌وران ، دبیران نویسنده که وظایف میهنی خود را توام با فضیلت و تقوی بهتر از یک صاحب مقام و یک صاحب منزلت‌انجام‌می‌دهد لاجرم براو برتری دارد و این گفته شاه کلام خداست که قرآن مجید فرموده ان‌اکرمکم عندالله اتقاکم

در حزب رستاخیز ملت ایران اساس و پایه کار همکاری همبستگی ، یکپارچگی‌ووحدت است .

نگرشی به گذشته تاریخ کشور خودمان روشنگر این حقیقت است که در هرزمان هدف و آرمان‌مشترکی‌داشته‌ایم ویا هرگاه موجودیت و هستی ما در خطر نیستی و نابودی بوده اگر پادشاهی بیداردل و رهبر و فرماندهی مقتدر داشته‌ایم همه مردم با وجود تمام اختلاف سلیقه‌ها به دنبال رهبر عالیقدر خودشان درراه نیل به هدف از جان و دل کوشیده‌اند این خصیصه ذاتی ملی ما و نمایشگر هویت‌ایرانی است که استحکام و قوام و یکپارچگی و همبستگی‌ووحدت ملی ما در گردهم‌آئی بدور پادشاهان مقتدر و فرماندهان بیداردل است این است راز بقای ایران و ایرانی .

کشور ما در قرون و اعصار دیرین گذشته خود الهام بخش فرهنگها و تمدن‌ها بوده است چه بسیار مردمی که از خوان گسترده فرهنگ و تمدن ما بهره‌ها گرفته‌اندو چه تیرگیها و ظلمت‌ها که به برکت شعله‌های فروزان آتش بینش نیاکان ما از میان رفته دریغ و افسوس که بازی سرنوشت شراره های این عظمت وبزرگی را زمانی‌چنددر زیر خاکسترپلیدیها، تزپروریها وخودپرستی‌ها مدفون کرد .

و ایران و ایرانی با آنکه بانگ جرسها اعلام بستن محمل‌ها می‌کرد از کاروان تمدن و فرهنگ جهان بدور ماند .

نه الگوی غرب

سپاس بیکران یزدان بی‌همتا را که با پیدایش دودمان شاهنشاهی پهلوی ایرانی از خواب غفلت بیدار شد و با تحولی چشمگیر و اصیل با انقلاب شاه و ملت مسیری را برای‌خود برگزیدکه تجدید عظمت باستانی اورا تضمین می‌کند از اینجاست که همه ما باید چون سربازانی فداکار و صدیق خدمت را برای‌نعمت آرامشی که پس‌ازپایان‌احساس می‌کنیم انجام دهیم و نه الزاما بخاطر اجر و مزد و پاداش حزب رستاخیز ملت ایران براساس فلسفه انقلاب شاه و ملت از دو بنیاد الهام گرفته اول ایمان بخدا و توجه به معنویات و دیگری حفظ آزادیهای فردی و اجتماعی و ازاینروست که جامعه ما به‌جای تبعیت‌ازالگو های خاص برخی از جوامع صنعتی غربی که در پایان مسیر آن دشواریهای بغرنج چون‌تنازع‌میان‌نسل‌ها برخورد بین طبقات به‌هم ریختگی ارزشها،مسخ‌انسانهادرشبکه‌تولید و مصرف و مشکلاتی این‌چنین ظهور کرده گریزان بوده و کوشش کرده که با الهام از غنای فرهنگ و تمدن باستانی ایران مسیری برای خود برگزیند تا تعادل میان انسان‌ها، تعادل میان افراد و سازمان‌ها، تعادل میان انسان و محیط و بالاخره تعادل درونی برای رفاه و آسایش کلیه افراد محفوظ بماند در این راه مدعی‌گرنکندفهم‌سن‌گو سروخشت

در حزب رستاخیز ملت‌ایران تنها پیشرفت مادیات مورد توجه نیست اعتلای والای انسانی است بزبان شیرین‌شاعر پارسی زبان که قند پارسی‌اش به بنگاله میبرد .

تن آدمی شریف است به جان آدمیت
نه همین لباس زیبا است نشان آدمیت
رسد آدمی به جائی که به‌جز خدا نبیند
بنگر که تا چه حد است‌مکان آدمیت

حزب رستاخیز ملت ایران مکتب فضیلت و تقوی است محفل صمیمیت و صداقت و صراحت است علیاحضرت شهبانوی ایران به‌هنگام شرفیابی اعضای دفتر سیاسی و هیات اجرائی فرمودند احترام هر ایرانی باید برای خود محفوظ باشد درکانون‌ها باید باصراحت وصمیمیت و صداقت گفت‌وشنود ریشه گیرد .

منافع مملکتی باید برمصالح فردی رجحان داشته باشد از طمع‌وحرص و آز گریزان باشیم این فرمایشات برای همه ما یک رسالت تاریخی است .

آیا هرگز اندیشیده‌اید که‌اگر از حرص و طمع اجتناب کنید تاچه حد آرامش روان دارید وتاچه‌حد خودراآزاد کرده‌اید.

به گفته مولانا :

بند بکسل باش ازادای پسر
چندباشی دربی هرسیم وزر
گر بریزی بحررا درکوزه‌ای
چندگنجد قسمت یکروزه‌ای
کوزه چشم حریصان پرنشد
تاصدف قانع نشد پردرنشد

اگر در این راه در راه اعتلای آرمانهای ایران و ایرانی‌دشمنان ایران به یاوه‌گوئی می‌پردازند بیاد حافظ شیراز باشیم که فرمود: در بیابان گربه شوق کعبه خواهی‌زد قدم. سوزنشها گرکند خار مغیلان غم مخور .
اما منظور از قناعتی که مولانا فرموده تن پروری و بیکاری نیست عزت‌نفس است علی بن ابیطالب باید سرچشمه تمام افکار ما باشد آنجا که فرمود آنچنان پاک و منزه زی که هرآن آماده مرگ باشی و آنچنان کار وتلاش وکوشش کن که توگوئی جاودانه‌خواهی بود .

ظاهر فریبنده جوامع‌غرب

این کیفیت زندگی همان‌مطلبی است که فرماندهی عالیقدرانقلاب در پیام خود مطرح فرمودند در پیام شاهنشاه آریامهر به دومین کنگره حزب رستاخیز ملت ایران بروشنی آمده بود که درگسترش حزب تنها کمیت مورد نظر نیست بلکه کیفیت هم مطمح نظر است شاهنشاه می فرمایند در اجتماعی که ایمان توجه به معنویت و آزادی‌فردی و اجتماعی نباشد این اجتماع را دوام وبقائی نیست و تازه لطف و جاذبه‌ای ندارد بحق‌و حقیقت که کلام‌الملوک ملوک الکلام در راه تشخیص آزادی هم توجه بظواهر فریبنده و تلولوهای درخشان بعضی از جوامع غربی نباشیم شایدباشند کسانی که تصور می‌کنندآزادی محدود بنوعی خاص و برای جوامعی خاص است ولی‌اگر بادیده عبرت و تیزبین بنگرند به‌زودی درمی‌یابند که در برخی از این جوامع اندیشه ها و آزادی‌ها در بند رسانه های گروهی و تحت نفوذ روزنامه‌های غیر مسئول و در برخی دیگر اسیر پنجه اتحادیه های گوناگون هستند آزادی‌در مفهوم ایران و ایرانی‌اندیشه های والاتر دارد .

آقای آموزگار افزود :

سخنم بدرازا کشید ولی‌گفته هایم ناقص و نارسا خواهدبود اگر درباره مردی خدمتگزار رجلی با هوش و با کیاست روشنفکری ارجمند و پرمایه‌که به عنوان نخستین دبیرکل‌حزب رستاخیز ملت ایران دراجرای نیات رهبر خردمند ایران پایه های اساسی این حزب را بنا نهاد سخنی نگویم‌نام امیرعباس هویدا به عنوان مجری نیات شاهنشاه آریامهر در پی‌ریزی پایه‌های این بنای عظیم حزب رستاخیز ملت ایران در خاطره های ما جاودان خواهد ماند.

خدایش توفیق دهد که در مقام نخست وزیری بیش‌ازپیش در راه خدمت به شاهنشاه و مردم موید وپیروز باشد .

جاوید شاهنشاه آریامهر پاینده ایران .

تقویم اطلاعات

شنبه ـ هشتم آبان ماه ۲۵۳۵
ششم ذیقعده ۱۳۹۶ ـ سی‌ام اکتبر ۱۹۷۶

استخراج دکتر ریاضی کرمانی

ساعات شرعی

اذان مغرب	ساعت ۵ و ۳۱ دقیقه
اذان صبح (فردا)	ساعت ٤ و ۵۱ دقیقه
طلوع آفتاب (فردا)	ساعت ٦ و ۲۳ دقیقه
ظهر شرعی (فردا)	ساعت ۱۱ و ٤۹ دقیقه
اذان مغرب (فردا)	ساعت ۵ و ۲۹ دقیقه

آموزگار کاندیدای هویدا

جلسه‌بعداز ظهر پنجشنبه کنگره حزب پس از طرح‌و بحث و تصویب گزارش کمیته مامور‌بررسی گزارش دبیر کل ، مطابق دستور جلسه انتخابات دبیر کل آغاز شد . دراین موقع هویدا که تا این لحظه دبیر کل حزب بود در یک نطق کوتاه چند دقیقه‌ای گفت :

کنگره پرشکوه ما اینک پس از طرح موارد دستور جلسه کنگره‌و نظریات‌صائبی که اینجا مطرح گردید به یکی از کار های سیاسی خود میرسد . یعنی انتخاب دبیر کل .

من ضمن سپاسگزاری عمیق از عموم افراد حزب در سراسر کشور که مرا تاکنون در سمت دبیر کل یاری کرده‌اند اجازه می ـ خواهم پیشنهادی در مورد کاندیدای دبیر کلی حزب مطرح کنم

من‌جمشیدآموزگار رئیس هیئت اجرائی حزب و عضو دفتر سیاسی حزب را با شکوه پیشنهاد میکنم و پشتیبانی‌عموم‌اعضای کنگره را از این پیشنهاد تقاضا دارم .

جمشید آموزگار را همه شما می‌شناسید اوعلاوه‌بر خدمات اجرائی و سیاسی که همه شما از آن اطلاع دارید ، یک فرد مومن و منضبط حزبی است و در این ۲۰ ماه گذشته در سمت رئیس هیئت اجرائی حزب به توسعه حزب و تشکل افراد و نظریات‌کمک فراوان کرده است .

اطمینان دارم که جمشید آموزگار در صورتی که مورد پشتیبانی شما قرار گیرد و به این مقام انتخاب شود تمام قدرت و توانائی خود را در راه گسترش حزب‌مان بکار خواهد برد ورضایت شاهنشاه و اعضای حزب رستاخیز ملت ایران‌را جلب خواهد کرد .

پیشنهاد نخست‌وزیر با تائید و ابراز احساسات عموم شرکت کنندگان کنگره روبرو گردید و جمشید آموزگار بتائید و تصویب کنگره بسمت دبیر کل جدید حزب برگزیده‌شد.

وقتی انتخابات بپایان رسیدآموزگارکه تا آن‌لحظه صندلی رئیس هیئت‌اجرائی رااشغال کرده بودکه‌ازجای خود برخواست و در کنار رئیس کنگره قرار گرفتو تابلو « دبیر کل » را جلو او گذاردند هویدا باعنوان نخست وزیر و رئیس دفتر سیاسی در سمت دیگررئیس کنگره جای گرفت .

در پایان کارکنگره دبیرکل جدید حزب ضمن پاسخ به سئوالات خبرنگاران در مورد برنامه آینده حزب و اقدامات مورد نظر خود گفت:

اولین قصد من برگزاری انتخابات شوراهای حزبی خواهد بود پس از آن هیات اجرائی دائمو شوراهای‌مرکزی را انتخاب خواهیم کرد.

آقای آموزگار در موردتمام وقت بودن دبیر کل گفت : همانطور که شاهنشاه آریامهر فرموده‌اند برای گسترش‌هرچه بیشتر حزب دبیر کل باید تمام سعی خود را در این کار مبذول دارد و بطور تمام‌وقت بکار حزب بپردازد واما در مورد تمام وقت بودن‌مسئولان حزبی، این کار نمیتواند عملی باشد چون باتوجه به‌بودجه فعلی مملکت این امر امکان‌پذیر نیست و بودجه هنگفتی لازم دارد.

آقای آموزگار در مورد تغییراتی در کادر رهبری حزب گفت: احتمالا در رده‌های‌بالای حزب تغییراتی پدید خواهدآمد واینکار مستلزم‌مطالعه وبررسی بود.

آموزگاری که در کنگره متولد شد

جمشید آموزگار وقتی بسمت دبیر کل انتخاب شد دقایق‌بیشماری مجبور شدکه ازجای برخیزد. وبه احساسات پرشور بیش‌از هزارنفر اعضای‌کنگره ازهویدانخست‌وزیر تا اعضای ساده‌که بشدت وی رامورد تجلیل قرارمیدادند باتکان دادن دست‌پاسخ‌دهد. این‌صحنه قریب۱۰ دقیقه ادامه داشت تابالاخره شنیدن صدای آموزگار از میکروفون، جمعیت راخاموش کرد.

آموزگار برای اولین‌بار رودروی یك جمعیت انبوه چندهزارنفری حزبی صحبت‌میکرد. ازپنج‌هزارنفری که در سالن حضور داشتند ، بسیاری هنوز نطق آموزگار را نشنیده بودند .وبسیاری اورا در مقام یك رهبرحزب ندیده بودند .وهمه بااالتهاب در انتظار بودندکه اولین نطق آموزگار چگونه خواهد بود ؟

آموزگار کاغذی در دست نداشت واز روی هیچ نوشته‌ای‌نمی‌خواند نشسته آرام وباجملاتی ادیبانه که‌در آن‌نظام دستوری رعایت کامل شده‌بود، سخن میگفت. هرچه پیش‌میرفت نطق پراحساس‌ترو عاطفی‌تر میشد .

اشعار زیباتر، تجسمات لمسی‌تروصدا چسبنده‌تر بگوش می ـ رسید. جمعیت‌بی‌صدا،خاموش‌وسراپاگوش‌بودند بسیاری‌مردناشناخته‌ای را روبروی خود میدیدند و برای اولین بار آنرا بزرگتر از تصورات ودیده‌های خود ارزیابی میکردند.آموزگاری که‌نطق راآغاز کرد برای همه‌دیگر آموزگاری نبودکه آن نطق راه‌پایان رسانید .نطق‌آموزگار برای دوستان نزدیکش یك«شاهکار» بود. دبیر کل جدید حزب‌خوش درخشیده بود. بهمین جهت‌آغوش گرم هویدا، وبعد هم هجوم‌صدها عضو کنگره بطرف او آغاز شدوهمه تبریك گفتند و او دیرترازهمه توانست از یورش دوستان وستایشگرانش سالن کنفرانس را ترك کند.

تنها کسانیکه زودتر از دیگران به‌آموزگار رسیدند ودست خالی‌تر ازهمه اورا ترك‌کردند خبرنگاران بودند .

آموزگار از تولد تادبیر کلی

دکتر جمشید آموزگار دبیرکل جدید حزب فرزند حبیب‌اله اموزگار وزیر اسبق فرهنگ ونویسنده محقق معروف‌کشور است .

در چهارم تیر ماه ۲٤۸۲ شاهنشاهی در تهران دیده بجهان‌گشود .پس از پایان تحصیلات متوسطه‌دردبیرستان ایرانشهر بمدت دوسال در دانشکده فنی‌وحقوق دانشگاه تهران به تحصیل پرداخت . آنگاه به آمریکا رفت . ابتدا از دانشگاه«کرنل» دیپلم‌مهندسی گرفت‌وسپس‌به‌اخذفوق‌لیسانس در مهندسی‌بهداشت ازدانشگاه واشنگتن موفق گردید وآنگاه دیپلم دکترا از دانشگاه «کرنل» دریافت کرد .

دکتر جمشیدآموزگار از سال ۲۵۰۷تا۲۵۱۰ شاهنشاهی دانشیار دانشگاه «کرنل» بود. سپس بعنوان کارشناس برای امورلوله‌کشی آب به استخدام سازمان ملل‌متحددرآمد وآنگاه بعنوان رئیس اداره مهندسی بهداشت‌ومعاون‌سازمان‌همکاری بهداشت ازسال۲۵۱۱ تا۲۵۱٤ شاهنشاهی در استخدام هیئت عملیات اقتصادی آمریکا در ایران (اصل چهار) بود.

دراردیبهشت ۲۵۱٤ در۳۲ سالگی معاون وزارت بهداری شد وسه سال دراین سمت بود تااینکه‌درکابینه دکتراقبال به وزارت کارمنصوب گردید. یکسال وزیرکشاورزی بود و درزمان تصدی وی وزارت کشاورزی‌به‌امرشاهنشاه‌آریامهر نخستین‌قانون‌اصلاحات‌اراضی ایران را تهیه وبه تصویب پارلمان رساند.

درکابینه‌منصور وزیربهداری وسپس وزیر دارائی شد ودر کابینه هویدا درسمت وزیر دارائی باقی ماند. ازمهمترین اقدامات او در دوران وزارت دارائی‌تهیه‌وتدوین قانون‌جدید مالیات بردرآمد رامیتوان‌نام برد. دکترجمشید آموزگار در مجامع بین‌المللی نیزبعنوان‌یک کارشناس مطلع‌امور اقتصادی ومالی معروفیت دارد وبهمین مناسبت بعنوان رئیس مجمع سالانه بانک جهانی وصندوق بین‌المللی پول انتخاب گردید وریاست کمیسیون‌امور اداری ومالی سازمان ملل رابعهده داشت. وی سپس وزیرکشور وسرپرست سازمان امور استخدامی کشور و درترمیم کابینه هویدا عهده‌دار وزارت کشور گردید.

دکتر جمشیدآموزگاردرسال ۲۵۲۹ شاهنشاهی که درسمت ریاست هیئت نمایندگی ایران به‌ریاست هیئت‌دومین‌اجلاسیه اوپک انتخاب گردید بدنبال پیروزی درخشان اوپک که تحت رهبری عالیه شاهنشاه آریامهرنصیب‌کشور های‌صادر کننده نفت گردید از طرف شاهنشاه آریامهر بپاس‌مساعی وخدماتی که دراجرای اوامر همایونی برای حل مسئله نفت واستیفای حقوق ملت ایران ابراز داشته باعطای یک قطعه نشان تاج درجه اول باحمایل مباهی ومفتخر شد.

دکترجمشید اموزگار هنگام تحصیل درآمریکا بایکدختر آلمانی که باوی همدرس بود، ازدواج کرد وفرزند ندارد.

جمشید آموزگارفعالیت‌خود رادرحزب رستاخیزملت ایران باسه مسئولیت ریاست هیات اجرائی موقت حزب ، عضویت دردفتر سیاسی‌حزب وهم‌آهنگ کننده جناح‌پیشرو حزب‌شروع کرد.

جمشیدآموزگار همچنین در چهارم بهمن ماه سال قبل به عنوان مسئول‌هم‌آهنگی‌خدمات شهری تهران ازسوی دفتر سیاسی حزب انتخاب شد و سرانجام روز ششم‌آبان۲۵۳۵ شاهنشاهی بعنوان دومین‌دبیر کل حزب رستاخیز ملت ایران انتخاب گردید .

قطعنامه دومین کنگره حزب رستاخیز ملت ایران

بنام خداوند متعال

دومین کنگره حزب رستاخیز ملت ایران در روز پنجم آبانماه ۲۵۳۵ شاهنشاهی با شرکت بیش از پنجهزار نفر منتخبین کانونهای حزبی سراسر کشور در تهران‌تشکیل گردید وبا قرائت پیام‌اعلیحضرت همایون شاهنشاه آریامهر آغاز بکار نمود.

اعضاء کنگره بدوا سپاس خود را به پیشگاه مبارک فرمانده عالیقدر خود که تمام ترقیات مملکت واعتلاء ملت ایران مرهون‌اندیشه های ژرف آن شاهنشاه بزرگ است تقدیم کرده و بمناسبت اینکه‌اراده سنیه ملوکانه موجد این حزب فرا گیرنده ملت بوده است درود و تحیات عموم مردم ایران را از این موهبت تاریخی به ساحت‌همایونی معروض داشتند.

در این کنگره که در شکوه بی‌نظیر آن جلوه‌های تابناک پیوند شاه و ملت متجلی بود وبا اعلام دورکن بنیادی سیاست مستقل ملی ودفاع از ایران حس غرور ملی و عشق باین مرز و بوم باستانی به‌اوج کمال رسیده بود. اعضاء کنگره در روزهای پنجم و ششم آبانماه در چنین فضای شکوهمند وظائف حزبی خود را انجام داده وپس از استماع گزارش جناب آقای هویدا نخست وزیر و دبیرکل حزب وبررسیهائیکه در گروههای دهگانه کنگره وکمیته‌ها انجام‌یافت ومطالبی که از جانب اعضاء کنگره بیان گردید در اساسنامه ومرامنامه حزب اصلاحات لازم را بعمل آورد و تصویب گزارش دبیر کل و انتخاب جناب آقای جمشید آموزگار بسمت دبیر کل حزب و اتمام سایر اموری که در دستور کار قرار داشت تصمیمات خود را درباره روشهای کلی و خط مشی‌ها اتخاذ نمود.

اساس خط مشی‌ها وبرنامه‌های آتی حزب در پیام شاهنشاه آریامهر به کنگره مقرر است و اینک با الهام از آن اندیشه‌های‌تابناک ورهنمودهای ارزنده تصمیمات کنگره بشرح زیر اعلام میگردد.

★ ۱ـ نظر باینکه آموزش حزبی و سیاسی لازمه نیل‌بهدفهای حزبی است اقتضا دارد این مهم مخصوصا با توجه باینکه فلسفه انقلاب ایران همزمان باتشکیل کنگره تدوین وانتشار یافته است بادقت وسرعت هرچه بیشتر از سطح روستاها آغاز و در سراسر کشور بسط وتعمیم داده شود.

در مسئله آموزش مخصوصا توجه به جنبه‌های معنوی و ارتقاء سجایای اخلاقی و فضائل انسانی باید در راس برنامه‌هاقرار گیرد.

● ۲ـ نظر باینکه تشکیل شوراهای روستا بخش‌شهر،شهرستان واستان تاثیر مهمی در گسترش حزب و توفیق در نیل بهدفهای‌حزبی دارد از اینرو مقتضی است نسبت به تشکیل شوراهای مذکوراقدامات سریع بعمل آید.

★۳ـ با آنکه تعداد کانونهای حزبی که تاکنون در سراسر کشور تشکیل گردیده در خورکمال توجه است معهذا با استقبال بی‌نظیر مردم برای فعالیتهای حزبی اقتضا دارد که موضوع کانونها که اولین و مهمترین واحد حزبی است از لحاظ کیفیت و کمیت مورد توجه کامل قرار گیرد.

شاهنشاه آریامهر در باره کانونهای حزبی چنین فرموده‌اند.

از این پس باید به گسترش کانونهای حزبی بنحوی توجه‌شود که همه افراد واجد شرایط برای عضویت در کانونها بتوانند با شرکت مداوم خود در جلسات این کانونها به گردش اندیشه‌سیاسی در سطحی هرچه وسیعتر کمک نمایند.

بنابر مراتب مذکور باید نظریات کانونها در موضوعات حزبی وامور عمومی مورد بررسی وپیگیری واقع گردد وابراز افکار و پیشنهادهای مفید وسازنده مورد تشویق و حمایت قرار گیرد.

● ٤ـ مسئله گفت و شنود در کانونها و سایر تشکیلات‌حزبی بمنظور بازشناختن افکار ونظریات مردم در باره مسائل ملکتی‌ومحلی وحزبی باید باتنظیم روشهای اجرائی و برنامه‌های عملی بمورد اجراء درآید ومهمتر اینکه نتایج آن گفت‌وشنودها طبق ضوابط حزبی برای توجه هرچه بیشتر مسئولین اجرائی منعکس شود.

علیاحضرت شهبانوی ایران در باره اهمیت گفت‌و شنود در کانونها چنین فرموده‌اند کانونها محل بالا بردن سطح آگاهی و شناسائی اعضاء کانون نسبت باوضاع اقتصادی و اجتماعی وفرهنگی وسیاسی مملکت و محل شناخت وبرداشت‌های مردم از مسائل گوناگون مملکتی است. براین اساس لازم است ترتیبی اتخاذگرددکه نتیجه گفت و شنودهائیکه در کانونها بعمل میاید منتج بهماهنگی لازم بین افکار و نظریات مراجع حزبی و دستگاههای اجرائی گردد.

★ ۵ـ بمنظور اطلاع بیشتر عموم افراد از موضوعات حزبی ومطالب اجتماعی و اقتصادی وسیاسی اقتضاء دارد که مسائل‌مذکور که هم‌اکنون نیز باسعی و کوشش فراوان در نشریات حزبی منتشر میگردد از نظر توزیع سریع و دقیق آن در سطح کشور ومخصوصا روستاها مورد توجه بیشتر واقع گردد.

★ ٦ـ نظر باینکه باارتقاء سطح زندگی مردم که‌در اثر اجرای اصول انقلاب شاه وملت تحقق یافته است تامین مسکن متناسب بارشد اجتماعی واقتصادی ملت ایران ضروری تشخیص میگردد از اینرو اقتضادارد امر تهیه مسکن در برنامه‌های عمرانی مورد توجه خاص قرار گیرد تا با کمک وراهنمائیهای دولت این امر انجام پذیرد.

★ ۷ـ بااقداماتی که برای بالا بردن رشد اجتماعی واقتصادی ساکنین روستاهای کشور طبق اصول انقلاب شاه وملت بعمل آمده اقتضاء دارد که در مورد آبادانی و عمران هرچه بیشتر روستاها توجه خاص با مشارکت فعالانه خود روستائیان بعمل آید. در این زمینه باید ایجاد راههای روستائی که اواین وسیله ارتباطروستاها با مراکز شهری است وهمچنین مسئله توسعه و تامین بهداشت و آموزش وسایر خدمات رفاهی در سطح روستاها از اولویت ویژه برخوردار باشد.

● ۸ـ نظر باهمیت برنامه‌های توسعه کشاورزی در تامین‌ارزاق عمومی اقتضاء دارد برنامه‌های مذکور مورد توجه بیشتر واقع‌گردد تا بموازات رشد صنعتی رشد کشاورزی کشور نیز بحد مطلوب برسد وبا افزایش تولید از طریق کار بیشتر مردم واتخاذ تدابیردیگر که در امر توزیع صحیح کالاهای کشاورزی ضروری است مراقبت لازم در جلوگیری از افزایش قیمتها و مبارزه با گرانفروشی بعمل‌آید.

★ ۹ـ بمنظور حسن جریان دستگاههای اجرائی اقتضاء دارد با حذف تشریفات زائد اداری و ایجاد تسهیلات لازم‌در مراجعات مردم به‌ادارات دولتی موجبات تسریع در انجام خواسته‌های قانونی آنان فراهم شود و مناسبات مراجعین با تصمیم گیرندگان بر مبنای ضوابط صحیح وحسن همکاری وتعاون استقرار گیرد.

● ۱۰ـ نظر باینکه عدالت قضائی از مبانی انقلاب شاه وملت است از این‌رو توجه به‌اصلاح قوانین دادگستری در زمینه‌های‌بیشتر ومتناسب ساختن تشکیلات آن با نیازمندیهای جامعه متحول ایرانی کمال ضرورت را دارد تا مراجعات مردم به دادگستری با سرعت‌بیشتر مورد رسیدگی قرار گیرد و دادگستری بتواند وظائف خود را در تامین عدالت و مجازات متجاوزین بحقوق عمومی بنحو هرچه‌موثرتر وسریعتر انجام دهد.

★ ۱۱ـ نظر باینکه جهاد ملی مبارزه با بیسوادی ایجاب‌میکند که در درجه اول اطفال لازم التعلیم زیر پوشش آموزشی کشورقرار گیرند از اینرو اقتضا دارد برنامه‌های مذکور مورد بررسی دقیقتر قرار گرفته و ترتیبی اتخاذ گردد که این جهاد ملی با سرعت بیشتری انجام پذیرد.

● ۱۲ـ نظر باهمیتی که امر آموزش و پرورش در فرهنگ ملی جامعه ما دارد و باتوجه به‌لزوم مشارکت جوانان درفعالیتهای اجتماعی و سیاسی کشور اقتضا دارد موجبات استفاده هرچه بیشتر از استعدادهای جوانان فراهم گردد واز هرگونه غفلتی که سبب کاهش استعدادهای آنان است جلوگیری قاطع بعمل آید.

★ ۱۳ـ نظر باینکه برنامه‌های عمرانی و خدمات رفاهی بدون مشارکت خود مردم نتیجه مطلوب را در بر نخواهد داشت اقتضا دارد ترتیبی اتخاذ گردد تا موجبات مشارکت هرچه بیشتر عموم‌مردم در تنظیم واجراء این برنامه‌ها فراهم شود و حس مسئولیت فردی در قبال مسائل اجتماعی و عمومی تقویت و تحکیم گردد ووجدان کار که لازمه نیل به تمدن بزرگ است در عموم افراد مملکت هرچه بیشتر ایجاد شود. دراین خصوص شاهنشاه‌آریامهر چنین‌فرموده‌اند:

حقیقت دیگری که باید گفت اینست که نفت ما روزی تمام‌خواهد شد اگر ما این حقیقت را درک نکنیم که سرانجام چیز دیگری باید جای این نفت را بگیرد کارمان بکجا خواهد کشید هدف ما که حفظ سطح زندگی موجود نیست چون میخواهیم آنرا بالا ببریم درست در همان موقعی که نفت ما تمام شده خوب چطور میشود این کار راکرد. تنها راهش اینست کار کردن عموم ملت ایران. مردم ایران نه‌تنها باید مطابق دستمزد و برابر با ارزش دستمزد کار کنند بلکه باید بیشتر هم کار کنند و در اینجا است که مردم باید حس وطن‌ـ پرستی خود را نشان بدهند برای حفظ این مملکت برای بهترساختن این مملکت چاره‌ای جز این نیست که همه ما بیشتر و بهتر کارکنیم.

★ ۱٤ـ نظر باینکه بهره‌گیری بیشتر از گفت وشنود درکانونها ایجاب میکند که حتی‌المقدور تعداد اعضاء کانونها بمیزان کمتری کاهش یابد از اینرو اقتضا دارد که در آئین‌نامه‌های مربوط ازاین لحاظ تجدید نظر بعمل آید.

کنگره در پایان کار خود لازم میداند از خدمات گرانبها وکوشش مستمر وثمربخش جناب آقای امیر عباس هویدا نخست وزیر و نخستین دبیر کل حزب قدردانی نموده واطمینان دارد که در مقام ریاست دفتر سیاسی کماکان منشاء خدمات ارزنده برای حزب‌خواهند بود.

همچنین کنگره از مساعی و کوششهای اعضاء دفتر سیاسی و هیئت اجرائی حزب وهمکاران دبیر کل درستاد حزب تقدیرمی‌نماید.

آژیر خطر 3M محافظ منزل شما ازسرقت
شرکت شبرنگ تخت جمشید تلفن : ۸۲۸۰٤۵

جوایزبزرگ بلیط‌های بخت آزمائی مخصوص آبان
افزایش یافت
صفحه۲۰

بنیاد نیکوکاری جهت بیمارستان شماره دو کودکان تعدادی بهیار باتجربه باحقوق مکفی و شرایط رفاهی بسیار خوب استخدام مینماید .
ازواجدین‌شرایط خواهشمنداست همه روزه بغیر از روزهای تعطیل ازساعت ۸ صبح الی ۱۲ به محل بیمارستان واقع در جاده قدیم شمیران بالاتر از حسینیه ارشاد مراجعه ویا باتلفنهای٦ـ۲۲۷۰۲۲ تماس حاصل نمایند .

قابل توجه کارخانجات و کارگاههای تریکو وکشباف
مرکز پخش وقبول سفارش هرنوع سوزن بوفرجمهری روبروی مسجد شاه سرای‌امید شرکت بژکول ۵۲٦۲٤۰
۲٤۸۵۳ـ۱

آغاز دوره کلاسهای انجمن دوشیزگان وبانوان

خیاطی — دارای دوره های سه ماهه و ٦ ماهه ، خصوصی و عمومی،زیرنظر ٤ دبیر خیاطی مبرز و باتجربه

آشپزی — در هر جلسه این کلاس ، طرز تهیه یك سوپ ، یك سالاد ، یك خوراك و یك دسر یاد داده میشود.

ماشین نویسی — فارسی ولاتین ، یك ماهه وسه‌ماهه‌و حتی ۱۵ روزه ٤

آرایش‌وزیبائی — دردوره های سه ماهه وشش‌ماهه این کلاس،همه رموز آرایش چهره و گیسو رابه گونه عملی و علمی فرا میگیرید

تزئین باخمیرچینی — در دوره یك ماهه این کلاس که از هفته آینده تشکیل میشود ، طرزتهیه انواع وسایل زینتی چشمگیر باخمیرچینی که ابتکار جالبی است ، یاد داده میشود .

انگلیسی — زیرنظردبیران ایرانی‌وآمریکائی ، برای مکالمه وترجمه و نامه‌نگاری انگلیسی

علاوه بر این ، برای دوره های جدید کلاس های فارسی ، منشیگری، گل دوزی وکمك های اولیه نامنویسی میشود

خیابان بهارشمالی ـ شماره۲۵٤ـ
تلفن‌های ۸۲۳۷۳۷ و ۸۲٤۸۳۱