اطلاعات

دوشنبه ۳۱ شهریورماه ۱۳۵۴ـ شماره ۱۴۸۱۶
تکشماره ۱۰ ریال

۲۴ صفحه

تصمیم تازه راهنمائی و رانندگی

رانندگان متخلف اجباراً باید به کلاس بروند

گواهینامه رانندگان متخلف پس از گذراندن کلاس آموزشی به آنها مسترد میشود

درصفحه آخر

در انجمن شهر اصفهان اعلام شد

زاینده رود را هم فاضلاب کارخانه‌ها آلوده می کند

درصفحه ۲۱

کابینه بدون تغییر بازگشت

شاهنشاه در جریان شرفیابی دولت هویدا فرمودند :

وزیر مرغ نیست که در عزا و عروسی سرش را حتما ببرند

هیچیک از وزرا تغییر نکردند

نخست‌وزیر به اطلاعات گفت :

تغییرات در سطح سازمان‌ها و ادارات خواهد بود

درصفحات ٤ و آخر

طرح لایحه استخدام کشوری

درصفحه آخر

توصیه‌های پلیس راهنمائی برای فردا

درصفحه ٤

آماده باش در فرودگاههای اروپا

درصفحه ۲

لحظه حادثه در تونل

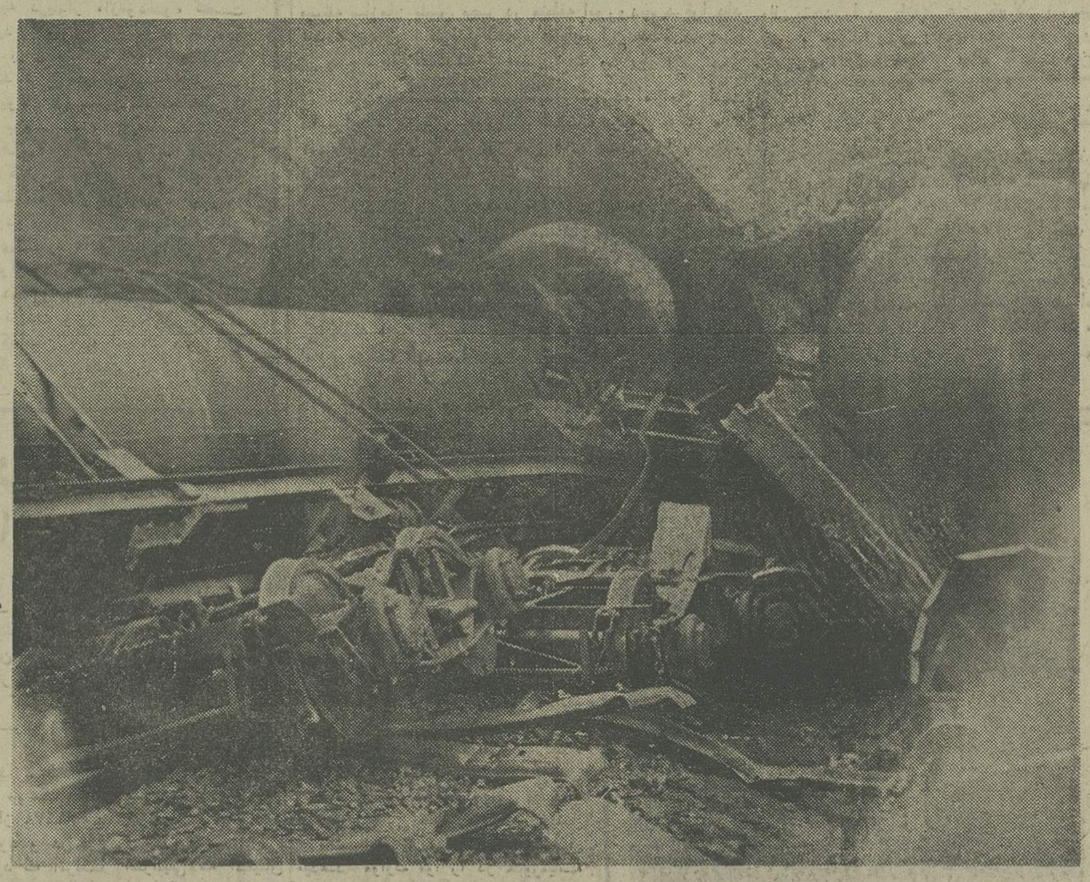

خط‌آهن تهران ـ خرمشهر تهران ـ خرمشهرکه‌بعلت برخورد که بعلت برخورد با قطار باری‌که دو قطار باری در روز گذشته بسته شده بود با فعالیت ماموران راه‌آهن‌بازشدواز صبح‌امروزقطار های‌باری و مسافری در این خط مجددا به حرکت درآمدند .

این سخنگو افزود : در این سانحه چهار واگن باری به شدت آسیب دید و سوخت ولی باکوشش ماموران از ادامه‌آتش سوزی وسرایت آن به بقیه واگن ها جلوگیری شد . این حادثه بعلت خرابی ایستگاه «سیگنال» روی‌داده‌بواسطه‌خرابی‌این‌دستگاه‌راننده یکی از قطار ها نتوانست بموقع به راننده قطار دیگری که از رو به‌رو می‌آمد اطلاع دهد که خط آزاد نیست و باید توقف کند .

عکس بقایای چند تانکر نفت کش‌رادردهانه تونلی در نزدیکی دورودکه حادثه درآنجا اتفاق افتاده نشان میدهد .

عکس از : خبرنگار عکاس اطلاعات در بروجرد

باتهام گرانفروشی

نماینده چرخ ژوکی به زندان محکوم شد

- رئیس صنف قصاب باقامت اجباری در ساوه محکوم گردید
- مدیر فروشگاه دیاموند رشت تحت تعقیب قرارگرفت
- مدیران رستورانهای کوچینی، ساندیز ،وپیتزاپاتری محکوم شدند

در صفحه ۲۱

۵ هزار دستگاه اتومبیل در گمرکات کشور

★ گمرك اتومبیل ۷٦ ، ده درصد بیشتر ازمدل ۷۵ تعیین‌شد

در صفحه ۳

ولادت حضرت امام‌حسن (ع)

درصفحه ٤

برنامه جدید تغذیه رایگان اعلام‌شد

درصفحه ٤

زلزله در بروجن وچالوس

در زلزله سرپیر بروجن ۲ نفر کشته شدند

درصفحه ٤

عجب ! این طرح کاهش نرخ خدمات درمانی است

نوشته : حسن‌صدر

درصفحه ۱۸

بمناسبت سالگرد درگذشت شادروان محمد حسین (فریدون) داروگر روزسه‌شنبه اول‌مهرماه ۱۳۵٤ از ساعت ۳تا۵ بعد ازظهرمراسمی در مزار آن فقید سعید در امامزاده عبدالله برپا است.

دوستان و آشنایان گردهم‌می‌آیند تا یاد آن بزرگ مرد را بهمراهی بازماندگانش گرامی دارند.

خاندان داروگر

باکمال تاسف وتاثر درگذشت دوست و همکار عزیزم دکتر عیسی سنگ مدیر کل بهداری دربار شاهنشاهی را که در آمریکااتفاق‌افتاد باطلاع میرسانم.فقید سعید ازخدمتگزاران صدیق شاهنشاه آریامهر بود. مجلس فاتحه (مردانه وزنانه) از ساعت ٤ تا شش بعد از ظهر روز چهارشنبه دوم مهرماه در مسجد مجد برگزار خواهد شد.

اسداله علم

باکمال تاسف درگذشت ناگهانی آقای دکتر عیسی سنگ مدیر کل بهداری دربار شاهنشاهی رادر آمریکا باستحضار میرساند مجلس‌ختم زنانه و مردانه آن مرحوم روز چهارشنبه ۲مهرماه ۱۳۵٤ از ساعت ٤تا ٦بعد از ظهر در مسجد مجد منعقد خواهد شد .

اکرم سنگ (امیر افشاری). علیا سنگ و خانواده های سنگ. امیرافشاری.فهیمی. عمادی. صعودی. مدنی. کاسمی. مرتضوی. دکتر سعید زاهدی. کسمائی . حکمت واخوت

اطلاعیه بانک بازرگانی ایران

طبق موافقت کتبی شماره ٤۰۷رنب مورخ ۳۱ر۲ر٥٤بانك مرکزی‌ایران‌شعبه خوانسار این بانك از تاریخ بیست و نهم شهریور ماه ۱۳۵٤ افتتاح گردیده و آماده انجام هرگونه عملیات بانکی میباشد .

بانك بازرگانی ایران

SULIRAN

شرکت سهامی خاص ساختمانهای فولادی ایران

از تاریخ ۱۳۵۴/٦/۲۹ به محل جدید ساختمان مرکزی واقع درکیلو متر ۲۲ جاده جنوبی کرج خیابان سولاکام منتقل شد .

شماره تلفن های جدید : ۴ - ۹۵۴۷۴۱

آگهی

از کلیه همشهریان گرامی‌که قصد احداث ساختمان در تهران دارند و کار اخذ پروانه‌تا شش طبقه که مناطق دوازده‌گانه صادر میکنند بیش از حداکثر بیست و پنج روز واز شش طبقه ببالا حداکثر دو ماه بطول انجامد و یاباوجود کامل بودن پرونده احساس کوچکترین ناراحتی یا تبعیضی نمایند صمیمانه تقاضامی شود روزهای‌دوشنبه یاپنجشنبه از۸تا۱۲ صبح بدون تعیین وقت قبلی از ایشجانب دیدن و مشکل خودرا مطرح فرمایند.

شهردار پایتخت

اطلاعیه

بانک صادرات ایران

بانك صادرات ایران باطلاع عموم میرساند که از اول مهرماه ۱۳۵۴ شعب و باجه‌های این بانك روزهای شنبه تا چهارشنبه ازساعت ۸ صبح تا ۵ بعدازظهر برای انجام امور بانکی‌مشتریان آماده می‌باشند.

ادارات مرکزی از ساعت ۸ صبح تا ۳ ½ بعدازظهر و کلیه شعب و باجه‌ها و سایر واحدهای بانك روزهای پنجشنبه از ساعت ۸ صبح تا یك بعدازظهر باز خواهند بود .

بانك صادرات ایران

BANQUE DE TEHERAN

اطلاعیه

«ساعات کار»

ازتاریخ یکم مهرماه ۱۳۵۴ تا اطلاع ثانوی ساعات کارکلیهٔ واحدهای بانك تهران درسراسرکشور بشرح زیرخواهدبود :

روزهای شنبه تاچهارشنبه ازساعت ۸½ صبح الی ۴ بعدازظهر

« پنجشنبه « ۸½ « ۱ «

ضمناً باجه های این بانك جهت مراجعهٔ مشتریان همه روزه ازساعت ۸ صبح شروع بکارخواهندکرد وبعدازظهرها نیز باستثنای روزهای پنجشنبه تاساعت ۵ بازخواهندبود

بانك تهران

اسامی قبولشدگان‌وذخیره های‌آموزشگاه کودکیاری جمعیت خیریه فرح‌پهلوی

شرح در صفحه ۷

انتشار شماره چهارم سال چهارم مجله نظام پزشکی ایران

بقیه درصفحه آخر

سازمان تعلیمات ابتدائی و نهضت سوادآموزی ۱۳۳۸

پیرنامه حمایت ازخانواده های بی سرپرست

اسامی پذیرفته شدگان دیپلمه صفحه ۱۷

توجه

فروش فوق‌العاده

OBERON-ابرون

ادامه دارد

خیابان تخت جمشید جنب ایران سوپر شماره ۲۸۱

ساعات کار بانك بازرگانی ایران

ازتاریخ اول مهرماه ۱۳۵٤ تا اطلاع ثانوی ساعات کارکلیهٔ واحدهای بانك بازرگانی ایران برای مشتریان محترم درسراسرکشوربشرح زیرخواهدبود

صبحها : روزهای شنبه تاچهارشنبه ازساعت ۸ صبح الی ۱٤

روزهای پنجشنبه ازساعت ۸ الی ۱۳

عصرها : روزهای شنبه تاچهارشنبه ازساعت ۱۵ الی ۱۷

روزهای پنجشنبه بعدازظهر تعطیل خواهد بود .

بانك بازرگانی ایران

زدو خورد بر سر جشن روز استقلال

والتا ـ مالت ـ آسوشیتدپرس ـ صدها تن ازهواداران دام‌مین‌توف نخست‌وزیر مالت دیروز در نبرد شدید تن‌به‌تن با ناسیونالیست‌های مخالف درگیر شدند. طرف های متخاصم در خیابان‌ها و کوچه‌های پایتخت مالت سنگ و پاره‌آجر بسوی‌هم پرتاب کردند.

گزارش‌های اولیه حاکیست که در زدوخوردهای خیابانی مالتا دست‌کم ۳۰تن که افراد پلیس هم درمیانشان دیده میشود، در بیمارستان‌ها بستری شدند.

زد وخورد برسر اختلاف حزب کارگر با ناسیونالیست ها در مورد روز استقلال مالت درگرفت.

همه ساله در سپتامبر ناسیونالیست‌های مخالف روز استقلال را با برپا کردن تظاهرات در خیابان‌ها جشن می گیرند. اما وقتی در ۱۹۷۱ حزب کارگر مالت قدرت را بدست گرفت، روز استقلال را که تعطیل عمومی شمرده می‌شد از تقویم‌های کشور حذف کرد و نسبت به آن اعتنائی ننمود. و ناسیونالیست‌ها بمنوبه خود همچنان پافشاری کردند که روز استقلال مالت همه ساله جشن گرفته شود.

درعکس یکی از اعضای پلیس مالت در حال پرتاب سنگ‌بسوی تظاهرکنندگان ناسیونالیست دیده میشود.

عکس رادیوئی یونایتدپرس

مائو از پیشرفت های چین راضی نیست

مائو

پکن ـ رویتر ـ ادوارد هیث نخست وزیر سابق انگلستان دیروز در پکن با مائوتسه تونگ رهبر حزب کمونیست چین ملاقات غیرمنتظره‌ای انجام داد که بیش از یک ساعت طول کشید. یکی از همراهان هیث بعدا بخبرنگاران گفت که در این ملاقات مسائل مهم جهانی مورد بحث قرار گرفته و هیث در این دیدار مائوتسه تونگ را کاملا سرحال و در امور و مسائل بین‌المللی بسیارمطلع یافته است.

ادوارد هیث که تا گذشته‌ای نسبتا نزدیکرهبر حزب محافظه‌کار انگلستان نیز بوده است هنگامیکه در باغ کاخ تابستانی پکن مشغول قدم زدن بود ناگهان چند نفر از مقامات چینی وی را سوار براتومبیل کردند و تا وقتی که در برابر محل اقامت مائو توقف کردند به او نگفتند که وی را به کجا میبرند.

نخست وزیر سابق انگلیس پس از یک دیدار یک ساعته با پرزیدنت مائوتسه تونگ در یک کنفرانس مطبوعاتی گفت که پرزیدنت مائو از پیشرفت هائی که پس از روی کار آمدن رژیم کمونیست در چین بدست آمده «راضی نیست». ادوارد هیث توضیح داد که هدف مائو پیشرفتهای چین بطور کلی بود و بعقیده او این پیشرفتها آن‌طور که باید سریع نبوده است.

ادوارد هیث که ۱۶ ماه قبل نیز با مائو ملاقات کرده بود افزود که وضع جسمی رهبر حزب کمونیست چین بهتر از یک سال پیش است.

همسر نقاش تبعیدی شوروی، خود را حلق‌آویز کرد

پاریس ـ رویتر ـ همسر یوری تیتوف، هنرمند نقاش ناراضی تبعه شوروی، دو روز پیش در پاریس خودکشی کرد وبنابرگفته دوستان خانوادگی تیتوف، خود تیتوف هم گم شده است.

تیتوف، صبح‌روز شنبه جسد بدار آویخته‌همسرش را در خانه‌شان پیدا کرد. این هردو در سال ۱۹۷۲ از شوروی به‌فرانسه مهاجرت کرده بودند.

تیتوف پس از یافتن جسد همسرش روزنامه‌نگاری را که از زمان اقامتش در مسکو می‌شناخت به یاری طلبید و او بودکه پلیس را ازماجرا آگاه کرد. اماهنگامی که پلیس به‌اتفاق روزنامه‌نگار مذکور به‌خانه رسیدند، تیتوف رفته بود، که هنوز هم مفقود است.

تیتوف از کوشندگان پرشور جبهه ناراضی در شوروی بود که‌مدتی‌هم در یک بیمارستان روانی‌بازداشت بود. در سال ۱۹۷۲ وقتی‌که او وهمسرش با هواپیمای شوروی به‌رم رسیدند، تیتوف متوجه شد که تمام تابلو هایش را با اسید سوزانده‌اند.

یونانی‌ها، ژاکلین را «هو» کردند

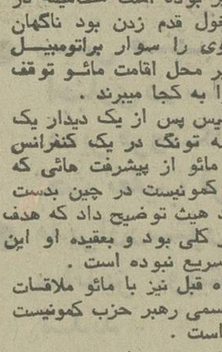

ژاکلین

نیویورک ـ خبرگزاری فرانسه ـ آسوشیتدپرس ـ ژاکلین کندی باپیشه جدیدش بعنوان دبیر و مشاور یک موسسه مطبوعاتی و انتشاراتی با فروتنی روبرو شده است.

ژاکلین در مصاحبه‌ای با مجله نیوزویک اعلام کردکه «من» در شغل جدیدم همان کاری را خواهم کرد که کازفرمایم دستور بدهد. ژاکلین اضافه کرده است‌که میخواهد قبلا فوت وفنهای کار تازه‌اش را یاد بگیرد.

بطوریکه مجله نیوزویک نوشته است زوج بیوه شده اوناسیس میلیاردر یونانی و همسر جان کندی رئیس جمهوری اسبق امریکابعنوان مشاور از موسسه انتشارات وایکینگ پرس هفته‌ای ۲۰۰ دلار دستمزد دریافت خواهد کرد. چنین‌دستمزدی برای زنی که کاری نظیرکار او انجام دهد عادی است ولی در عوض ژاکلین تنها گاهگاهی به‌محل کار خود خواهدرفت و وقت زیادی را درآنجا نخواهد گذراند.

مجله «نیوزویک» درشماره روز یکشنبه خود ازقول صاحب بزرگترین نمایشگاه اشیاء دست دوم نیویورک نوشت که ژاکلین کندی پول‌را دوست‌دارد و بهمین دلیل است که لباسهای مستعمل خودرا بجای آنکه به مستمندان بدهد بفروش میرساند.

نیوزویک در شماره این هفته خود بار دیگر داستان زندگی ژاکلین را که اکنون ۴۶ سال دارد و معروفترین بیوه جهان است بچاپ رسانده است.

نیوزویک در قسمتی از گزارش خودیادآوری میکند که درماه گذشته در آمفی‌تاتر «اپیراروس» یونان مردمی که با ژاکلین روبرو شدند اورا «هو» کردند ووی رامتهم ساختند که شوهر مرده‌اش را به‌محض بسته شدن چشم هایش رها کرده وبی‌کارهای خود رفته است.

قرار بود جک‌اندرسون بازهر به قتل برسد

واشنگتن ـ رویتر ـ هواردهانت یکی از متهمان ماجرای واترگیت که محکوم به گذراندن دوره زندان شده است نزد دوستان خود اعتراف کرده است که در زمان حکومت پرزیدنت نیکسون رئیس جمهوری پیشین آمریکا ازوی‌خواسته‌شد «جک‌اندرسون» روزنامه‌نگار مشهور آمریکایی را بقتل برساند.

«واشنگتن پست» که این گزارش را با خط درشت در صفحه اول خود چاپ کرده می‌نویسد دستور قتل «جک‌اندرسون» در دسامبر ۱۹۷۱ یا ژانویه۱۹۷۲ صادر شده بود اما درست در آستانه به اجرا درآمدن دستور ناگهان یک مقام بسیار بلندپایه کاخ سفید ازطریق کارگزاران خود به هانت اطلاع داده بود که دستور قتل اندرسون لغو شود. واشنگتن پست هویت مقام بسیار بلندپایه کاخ سفید در زمان حکومت نیکسون یا علت لغو دستور قتل اندرسون را فاش نکرده است.

واشنگتن پست نوشته است بموجب دستور صادر شده قرار بود اندرسون توسط زهر که در اختیار یک پزشک سازمان سیا بود، بقتل برسد.

«واشنگتن پست» می‌نویسد جک‌اندرسون‌اسناد امنیت ملی آمریکا و نیز اسرار پشت پرده کاخ سفید در دوران نیکسون را منتشر میکرد و کاخ سفید از این‌بابت چنان ناراحت و خشمگین بود که تصمیم به قتل او گرفته بود.

اخبار کوتاه جهان

بودجه ۲۴ میلیاردی عربستان سعودی برای خرید اسلحه

● نیویورک‌ـ یونایتدپرس ـ مجله نیوزویک درستون گزارشهای زیر ذرمبین خود گزارش داد که عربستان سعودی ۲۴ میلیارد دلار از بودجه برنامه پنجساله خود را وقف خرید اسلحه و ادوات جنگی خواهد کرد. بطوریکه‌کارشناسان آمریکائی از مطالعه‌برنامه پنجساله کشور سعودی نتیجه‌گیری کرده‌اند رقمی که در بودجه کل ۱۴۴ میلیارد دلاری این‌برنامه به تسلیحات اختصاص یافته‌بزرگترین رقم بودجه مذکور است.

نیروهای اردن از عمان خارج شدند

● عمان ـ خبرگزاری فرانسه ـ یک مقام‌رسمی اردنی اظهار داشت که عملیات‌بازگرداندن گردان نود و یکم نیرو های هوابرد اردن از منطقه ظفار (سلطان نشین‌عمان) پایان یافته و کلیه افراد این گردان اکنون به‌اردن باز گشته‌اند.

چتربازان نیروهای ویژه اردن در ماه مارس‌گذشته برای مدت شش ماه به ظفار اعزام شده بودند

لشکرکشی به جزیره انجوان

● مورونی ـ مجمع‌الجزایر کومورو‌ـ رویتر ـ شورای اجرائی حاکم‌بر مجمع‌الجزایر کومورو، دیروز بااعزام نیروی مسلح به‌جزیره آنجوان، این جزیره را از زیر سلطه‌احمد عبداله رئیس جمهوری‌پیشین کومورو، نجات داد. این جزیره‌از هنگام سقوط پرزیدنت احمد عبداله در سوم اوت گذشته زیر تسلط وی بود. رهبری‌قشون کشی دیروز را علی سوا که کودتای سوم اوت‌را رهبری میکرد، برعهده داشت‌ودرجزیره ۱۰۰۰۰۰ نفری آنجوان تقریبا با هیچ مقاومتی مواجه نشد.

انتخابات فنلاند

● هلسینکی‌ـ یونایتد پرس‌ـ دیروز۵۰در صد از ۳٫۴ میلیون‌رای‌دهنده فنلاندی به پای صندوق های رای گیری‌رفتندو در انتخاباتی شرکت‌کردندکه‌بنابردعوت پرزیدنت ککونن، رئیس جمهوری‌فنلاند تقریبا یک سال پیش از موعد مقرر برگزار شده است.

دراین انتخابات ۱۲حزب شرکت کردند که ٤ تای آنها یعنی حزب سوسیال دموکرات، حزب مرکز، حزب کمونیست و حزب محافظه‌کار،درحال حاضر حکومت ائتلافی را در اختیار دارند.

دست راستی ها در خانه نخست‌وزیر پرتغال بمب منفجر کردند

لیسبون ـ رویتر ـ دیروز در یک قصر ساحلی که دریادار «آزمودمدو» نخست وزیر جدید پرتغال درپایان سه هفته تقلای فرساینده برای تشکیل دادن یک دولت جدید چند حزبی در آن به استراحت پرداخته بود بمبی منفجر شد که خرابی‌هائی نیز ببار آورد ولی به‌نخست وزیر ویا هیچکس دیگر آسیبی وارد نکرد.

طبق گزارش پلیس انفجار بمب تنها موجب شدکه دریادار «آزمودمدو» ازخواب بیدار شود. براثر انفجار بمب‌تعدادی از شیشه های پنجره ها و قسمتی از قسمت جلوی دیوار قصر شکست و ویران شد رادیوی دولتی پرتغال از قولیکی از اطرافیان نخست وزیر جدید گزارش داد که کار گذاشتن بمب احتمالا کارعوامل یکی از گروه های دست راستی افراطی بوده است.

میان‌مصر و اسرائیل برسر امضای قرارداداختلاف افتاد

وزیر خارجه سوریه گفت تا قرارداد سینا لغو نشودملاقاتی بین رهبران دوکشور صورت نمی‌گیرد

دمشق ـ خبرگزاری فرانسه ـ رویتر ـ درحالی‌که مذاکرات نمایندگان نظامی مصر و اسرائیل در ژنو با مشکلات تازه‌ای روبرو شده سوریه باشدت بیسابقه‌ای مبارزه تبلیغاتی خود را علیه پرزیدنت سادات و قرارداد صحرای سینا دنبال میکند.

در ژنو بیست و دومین جلسه نمایندگان مصر سوریه دیشب بار دیگر تشکیل گردید ولی به گفته‌ناظران آگاه طرفین نتوانستند درباره اختلافات‌موجودبه توافق برسند درحالیکه انتظار میرفت روز دوشنبه پروتکل دومین قرارداد جداسازی نیرو ها به امضاء برسد.

یک منبع آگاه اسرائیلی در ژنو گفت درباره بسیاری از مسائل اختلاف نظر شدیدی‌بین طرفین‌بوجود آمده است. اسرائیلی ها از امضای قرارداد خودداری کرده و ترجیح می دهند بطور ساده آن را پاراف کنند درحالیکه مصری ها درخواست می کنند برخی مواد قرارداد حذف شود.

دولت اسرائیل دیشب اعلام داشت که منتظر است کنگره امریکا با اعزام تکنیسین های غیر نظامی به‌صحرای سینا موافقت کند و از اینرو ترجیح می دهد عجالتا آن را پاراف کند.

مصر درخواست می کند موضوع اداره امورسه هزار عرب بدوی ساکن شمال منطقه‌ای که نیرو های سازمان ملل متحد در آن مستقر خواهند شد وهمچنین مسئله سازمان پلیس مصر در منطقه ابورودیس‌درقرارداد قید نشود زیرا گرفتن تصمیم درباره این مسائل‌منحصرا در حدود صلاحیت دولت مصر است.

در دمشق دیشب جبهه ملی ترقیخواه اعلام‌داشت که قرارداد مصر و اسرائیل شکست بزرگی برای ملت عرب میباشد و آینده سرزمین های عربی را به خطر میاندازد.

جبهه ملی ترقیخواه که از احزاب‌بعث، کمونیست و ناسیونالیست های سوریه تشکیل میشود معتقد است که مصر برای بدست آوردن امتیازات ناچیزی قیمت گزافی پرداخت کرده ودربرابر بازگرداندن قطعه‌کوچکی از صحرای سینا شرایط بسیار سختی را پذیرفته است درحالیکه اسرائیل با امضای قرارداد جدید امتیازات زیادی بدست آورده است.

در اعلامیه جبهه ملی ترقیخواه تاکید شده است که قرارداد مصر و اسرائیل نتیجه تلاش ملت‌و دولت های عربی را برای تحریم دیپلماتیک اسرائیل بهدر داده است.

در اعلامیه اضافه شده است: ما به دشمن اجازه نخواهیم داد ما را وادار به ارتکاب چنین اشتباه کرده وشکست تازه‌ای به ملت عرب وارد کند.

سوریه به تعهدات خود نسبت به ملت عرب‌بصرف نظر از خطر ها و قربانی هائی که ممکن است در این‌راه بدهد وفادار خواهد ماند.

اظهارات خدام

از سوی دیگر عبدالحلیم وزیر امور خارجه‌سوریه ضمن مصاحبه‌ای با روزنامه کویتی القبس گفت تا وقتی که قاهره قرارداد جدید جداسازی نیرو ها را محکوم نکند ملاقاتی بین رهبران دو کشور سوریه و مصری صورت نخواهد گرفت.

وزیر امور خارجه سوریه افزود ما با اصل‌تشکیل یک کنفرانس عالی عرب برای رسیدگی به آخرین‌تحولات جهان عرب موافقیم ولی تا وقتی که قرارداد صحرای سینا لغو نشده است هیچگونه دیداری بین رهبران‌مصر و سوریه امکان پذیر نخواهد بود.

وی افزود که تاکنون تماس بین سوریه و آمریکا ویا مصر برای امضای یک قرارداد جدید جداسازی نیرو ها در بلندی های جولان روی نداده است.

خدام گفت که دولت سوریه مسئله تشکیل‌کنفرانس ملل متحد را در بلندی های جولان بررسی نکرده است. ژنو و مسئله پایان دادن به حضور نیرو های سازمان در قاهره ممدوح سالم نخست وزیر مصر روش جبهه امتناع عرب نسبت به قرارداد صحرای‌سینارابشدت محکوم کرد.

ممدوح سالم که در یک میتینگ عمومی سخن می گفت تاکید کرد که هدف سیاست پرزیدنت سادات‌بهره ـ گیری از پیروزی در جنگ اکتبر است.

نخست وزیر مصر گفت کشور هائی که اکنون ما را هدف حملات خود قرار داده‌اند نه تنها در جنگ شرکت نکرده‌اند بلکه مانع آن شدند که ارتش مصر تسلیحات مورد نیاز خود را بدست آورد. آنهائی که تنها بسخنرانی های پرآب و تاب می پردازند هدفشان محدود کردن آزادی عمل مصر در داخل کشور است‌می خواهند مانع آن شوند که مصر خود را از قید نفوذ دیگران رهائی دهد.

ممدوح سالم تاکید کرد مصر تا وقتی که کلیه‌سرزمین های عربی آزاد نشده از مبارز دست برنخواهدداشت.

نخست وزیر مصر ضمن بحث از روابط مصر و شوروی گفت اتحاد جماهیر شوروی باید در سیاست خود نسبت به مصر و بطور کلی نسبت به اعراب‌تجدید نظر کند و رهبران شوروی باید بدانند که بدون مصر استقرار صلح یا درگیری جنگ در خاورمیانه امکان‌پذیر نخواهد بود.

نخست وزیر مصر به اتحاد شوروی اندرزداد که در سیاستش نسبت به مصر تجدید نظر کند و این کشور را محق و آزاد بداند که در روابطش با قدرتهای‌جهانی بیطرف و مستقل باشد.

وی گفت این تنها راهی است که به شوروی اجازه خواهد داد تا دوستی خود را با مصر حفظ کند.

نخست وزیر مصر که بطور عمده در دفاع از قراردادجدید جداسازی نظامی مصر و اسرائیل سخن میگفت اضافه کرد که مصر مصمم است: بیطرفی واستقلال عمل و آزادی اراده خود را از دست ندهد ولی در عین حال‌تصمیم‌داردکه در چارچوب همین اصول دوستی خود را با شوروی نیز حفظ کند. سالم گفت: بنابر این وظیفه شوروی است که در سیاستش نسبت به مصر و تمام اعراب تجدید نظر نماید.

سالم تاکید کرد که مصر در نظر ندارد تعهدات خود را در قبال فلسطینی ها و سایر اعراب زیرپا بگذاردبلکه مایل است جراحاتی را که برهمبستگی اعراب واردشده التیام بخشد.

سفر ملک‌حسین به‌دمشق

دمشق ـ خبرگزاری‌فرانسه ـ یک مقام رسمی دردمشق اعلام داشت که ملک حسین پادشاه اردن روز سه‌شنبه (فردا) برای مذاکره در باره آخرین تحولات اوضاع خاورمیانه با پرزیدنت حافظ‌اسد وارد پایتخت سوریه خواهد شد.

دراین سفر زیدالرفاعی نخست‌وزیر ووزیر دفاع اردن ملک حسین را همراهی خواهند کرد.

پادشاه‌اردن روز ۱۸اوت نیز از سوریه‌دیدن کرددر جریان این دیدار بود که یک شورای عالی فرماندهی سوریه‌و اردن‌تشکیل‌شد.

مصر از تحویل سلاحهای مدرن امریکائی باسرائیل ابراز نگرانی کرد

واشنگتن ـ خبرگزاری فرانسه ـ جیمزشلزینگر وزیر دفاع امریکا ضمن یک مصاحبه تلویزیونی باردیگر مخالفت‌خود را با تحویل موشکهای «پرشینگ» به اسرائیل اعلام داشت.

شلزینگر تاکیدکرد که‌دستکم تحویل این نوع موشک ها به اسرائیل تاقبل از ۱۹۷۸امکان پذیر نخواهد بود و در عین حال اعتراف کرد که آمریکا تصمیم گرفته است در آینده درخواست اسرائیل‌را درمورد دریافت این سلاحها تامین‌کند.

اما اصولا وزیر دفاع‌آمریکا مایل نیست اینگونه موشکهای نیرومند بابرد زیاد واردخاورمیانه بشودومیخواهد اسرائیل متعهد شودکه‌در صورت‌دریافت این موشکها آنها را با کلاهک های اتمی مجهز نسازد.

شلزینگر حاضر نشد به این سئوال که آیا اسرائیل سلاح اتمی در اختیار دارد پاسخ صریحی بدهد و همینقدرگفت آمریکا باید به اظهارات‌مقامات اسرائیلی که اطمینان میدهند اسرائیل نخستین کشوری نخواهد بود که سلاح های اتمی وارد خاورمیانه نخواهد کرد اعتماد داشته باشد.

در قاهره اسماعیل فهمی معاون نخست وزیر وزیر خارجه مصر اعلام داشت که مصر بانگرانی شدید گزارش هائی را دایر براینکه آمریکا به اسرائیل موشکهای پرشینگ و تسلیحات جدید دیگرازجمله هواپیما های مدرن تحویل خواهد داد تعقیب میکند.

فهمی اخطار کرد که تحویل اینگونه سلاحها باسرائیل موازنه قوا را در خاورمیانه متزلزل کرده وبه‌تیرگی‌اوضاع خواهد افزود.

عرفات: اعراب بایدبدون مصر وارد جنگ شوند

بوداپست ـ آسوشیتدپرس ـ یاسرعرفات رئیس سازمان آزادی بخش فلسطین اعلام کرد که قرارداد جدید مصرواسرائیل برای اعراب این ضرورت رابوجود آورده است که همکاریهای نزدیکتری‌باکشور های کمونیست برقرار کنند وآماده باشند تادر صورت لزوم بدون مصر بر ضد اسرائیل وارد جنگ شوند.

عرفات در یک مصاحبه تلویزیونی که روز یکشنبه درمجارستان پخش شدگفت که امریکا و اسرائیل‌بابسته شدن‌قرارداد جدیدجداسازی درصحرای سینا امتیازات عظیمی‌بدست آورده‌اند در حالیکه‌مصربیش‌ازمشتی‌خاک در صحرای برهوت سینا تحصیل نکرده است.

عرفات گفت که قانونی کردن مداخله امریکا در خاورمیانه نکته مهم درقرار داد جدید مصرو اسرائیل و نتیجه‌اصلی آن است.

این اولین باراست که‌به امریکائیان اجازه داده شده است تا در منطقه‌فوق‌العاده حساس خاورمیانه مداخله نظامی کنند.

عرفات‌ظهور امریکائیان‌را درصحرای سینابا اوضاع واحوالی که منجر به‌مداخله امریکا درویتنام گردیددارای شباهت خیره کننده دانست واضافه‌کردکه بیرحمانه‌ترین جنگ زمان مادر ویتنام‌آغاز شد ودرآنجانیز آمریکاابتدا مداخله خود را مستقرکردن عده‌معدودی از مستشاران نظامی آمریکائی آغاز کرد. ولی باید پرسید که نتیجه دخالت‌امریکا درویتنام چه بود آیا جز شکست‌شرم آور حاصل دیگری برای امریکا داشت.

عرفات افزود که طولی نخواهد کشید که مداخله امریکا در خاورمیانه نیز محکوم به شکست خواهد بود.

فورد تقاضا کرد اوپک هرچه کمتر قیمت نفت را افزایش دهد

کاراکاس ـ آسوشیتدپرس ـ جرالد فورد رئیس جمهوری امریکا نامه‌ای برای «کارلوس اندرس‌پرز» رئیس جمهوری ونزوئلا فرستاده و از وی تقاضا کرده است که از نفوذ خود در سازمان کشور های صادر کننده نفت (اوپک) استفاده کند تا این‌سازمان قیمت نفت خام را هرقدر که ممکن‌است کمتر افزایش دهد.

روزنامه «الناسیونال» چاپ‌کاراکاس که منبع گزارش حاضراست در شماره دیروز خود نوشت که رئیس‌جمهوری آمریکا این نامه را در حدود دوهفته پیش برای «پرز» فرستاده است.

ونزوئلا پنجمین تولید کننده بزرگ نفت در جهان و یکی از اعضای مهم اوپک است. آمریکا که بزرگترین مشتری‌نفت‌خام و تصفیه شده‌ونزوئلاست در هرروز تقریبا ۱٫۳ میلیون بشکه نفت از ونزوئلا دریافت میکند.

بطوریکه روزنامه «الناسیونال» گزارش داده است رئیس جمهوری ونزوئلا جواب نامه فورد را فرستاده و دران گفته است که روش ونزوئلا در زمینه مسائل نفتی بسیار روشن است واین کشور از تصمیمات اوپک پشتیبانی میکند.

«والنتین هرناندز» وزیر نفت و معادن ونزوئلا گفته است که به عقیده دولت متبوع وی هرتغییری‌که قرارباشد در قیمت نفت روی دهد باید متکی برتصمیم و توافق تمام اعضای اوپک باشد.

ملاقات فورد با جان‌وین

جرالد فورد در جریان سفرش به کالیفرنیا با «جان وین» هنرپیشه معروف هالیوود ملاقات و مذاکره کرد. «جان‌وین» از طرفداران حزب جمهوریخواه امریکا است. عکس فورد وجان‌وین رادر ملاقات باهم نشان میدهد.

عکس رادیوئی یونایتدپرس

بازار بیروت هنوز درمیان شعله‌های آتش میسوزد

بیروت ـ خبرگزاری‌فرانسه ـ با وجود توافق احزاب سیاسی لبنان درباره‌برقراری آتش‌بس در بیروت دیشب بار دیگر انفجار خمپاره ها، رگبار مسلسل ها و شلیک سلاح های سنگین و موشک حومه شرقی پایتخت‌را بلرزه درآورد وبتدریج دامنه زدو خورد ها به مناطق دیگر گسترش یافت. در ساعت‌یک بعد از نیمه شب دیشب‌صدای انفجارهای فوق‌العاده‌شدیدی از منطقه اشرفیه که مرکز فالانژ های پیرجمائیل است به گوش میرسد و اندکی‌بعد چند انفجار پیاپی نیز در قرارگاه نیرو های ترقیخواه کمال جنبلاط روی داد. در تمام مدت شب تیراندازی پراکنده عناصر مسلح‌درمحله های بیروت ادامه داشت.

عبدالحلیم خدام وزیرامور خارجه سوریه که هنوز در بیروت بسر میبرد دیروزنیز فعالیت های خود را برای آشتی دادن مسیحیان با مسلمانان و حل اختلافات موجود ادامه داد.

خدام میکوشد طرفین را وادار کند تا مقررات آتش بس را دقیقارعایت کنند ولی حوادث دیشب نشان داد که هنوز اوضاع در بیروت به حال عادی درنیامده است.

دیروز پایتخت لبنان در آرامش نسبی بسر برد و تیراندازی های پراکنده ماموران آتش نشانی را از تلاش برای خاموش کردن کانون های حریق بازمی داشت ازچهار روز قبل‌بازار بیروت در میان شعله های آتش میسوزد بسیاری از محله های شهر منظره یک منطقه بمباران شده را پیدا کرده‌است‌بسیاری ازساختمان ها فروریخته و بسیاری‌دیگر در حال سوختن میباشد. در میان بقایای متلاشی شده ساختمان ها هنوز اجسادی که سوخته و ذغال شده‌اند دیده میشود.

هنوز آمار دقیق کشته شدگان اعلام نشده ولی‌بطور قطع دهها نفر در جریان حوادث اخیر بقتل‌رسیده‌اند

در اطراف میدان توپها چریک های فالانژ هنوزسنگر های خود را ترک نکرده‌اند اما رهبر فالانژ ها عقیده‌دارد که آتش بس روز پنجشنبه جدی‌تر از آتش‌بس روز پنجشنبه است. پیرجمایل در یک مصاحبه مطبوعاتی گفت که برای آتش بس‌جدید هیچگونه قیدو شرطی تعیین نشده است رهبر فالانژ ها تاکید کرد که گروه های‌چپ و راست لبنان باید بار دیگر بدور هم گرد آیند اماهنوز تصمیم قطعی برای‌پایان دادن به بحران گرفته نشده‌و وقت معین برای ملاقات‌او با کمال جنبلاط تعیین نگردیده است.

رادیو سری لبنان که از دو روزپیش‌برنامه های‌خود را از حومه بیروت پخش‌می کند دیروز به مدت چندساعت سرود های‌فالانژ ها راپخش کرد.

رادیو لبنان دیشب‌گزارش داد که وضع راه های‌لبنان و برخی از محله های شهر هنوز خطرناک است.

رادیو بیروت اضافه کرد که راه صیدا بعلت ادامه تیراندازی هنوز بسته است.

رشید کرامی نخست وزیر لبنان‌در یک‌مصاحبه‌مطبوعاتی گفت، ما عجالتا می‌کوشیم اصول یک آشتی‌ملی راتعیین کنیم و بدون شک در این راه موفق خواهیم شد.

آماده‌باش در فرودگاه‌های اروپا

وین ـ رویتر ـ انتشار خبر کوچکی دریکی از روزنامه های وین دلهره و اضطراب شدیدی در فرودگاه های اروپا پدید آورده است. «کوریر» روزنامه پر تیراژ چاپ وین در شماره دیروز خبرداد که چهار کوماندوی فلسطینی بطرف ژنو حرکت کرده‌اند تا از امضای نهایی‌قرارداد جداسازی مصر و اسرائیل جلوگیری بعمل آورند.

درپی انتشار روزنامه کوریر مقام های امنیتی فرودگاه وین تاییدکردند فرودگاه یکپیام اعلام خطر دریافت کرد وتدابیر امنیتی شدیدی در پی‌دریافت این اخطار بمورد اجرا گذارده شده است. مقام های امنیتی فرودگاه وین حاضر نشدند دراین باره ونیز این مسئله که‌اعلام خطر ازناحیه چه‌کسی یا کسانی بعمل آمده، اظهار نظر بکنند.

روزنامه کوریر نوشته است پلیس فرودگاه وین و دیگر فرودگاه های مهم اروپایی به توصیه پلیس امنیتی سویس در حال آماده‌باش کامل بسرمی‌برند

قرارداد نهایی جداسازی نیرو های مصر و اسرائیل در سینا در خلال هفته جاری در ژنو امضاء خواهد شد، و روزنامه اتریشی نوشته است هدف چهار جوان کوماندو که برسر رامخود بهژنو هستند این است که بهر طریق ممکنی نگذارند قرارداد امضاء شود. کوریر نوشته است چهار کوماندوی فلسطینی کاملا مسلح و از جان گذشته هستند و آنها باگذرنامه های ساختگی از شرق رهسپار ژنو محل امضای قرارداد مصر و اسرائیل شده‌اند.

ضایعه مولمه درگذشت دوست فقید ارجمندم جناب‌آقای آر.رانگاناتان را به خانواده گرامی رانگاناتان، سفارت کبرای هند و دوستان گرامی آن فقید سعید تسلیت عرض می نماید.

شاهرخ مافی

آ ـ ۲۹۹۱۰

انجمن فرهنگی فرانسه تهران

شعبه مرکزی
خیابان شاهپور علیرضا
(حشمت‌الدوله سابق)
شماره ۵۸
تلفن: ۲ـ۴۴۲۰۱

شعبه ونک
خیابان توانیر (ایوبی سابق)
کوچه آریاباد
شماره ۱۸
تلفن: ۲۰ـ۶۸۳۶۱۹

نیمسال اول

ـ کلاسهای زبان فرانسه، مبتدی،سطح متوسطه،سطح عالی: آمادگی جهت اخذ دیپلم از انجمن فرهنگی فرانسه‌تهران
ـ کلاسهای زبان،ادبیات و تمدن فرانسه: آمادگی جهت امتحانات برای دانشجویان خارجی از دانشگاه پاریس
ـ کلاسهای سمعی و بصری

ثبت نام به شرح زیر انجام میگیرد:
ـ دانشجویان قدیمی. سه شنبه اول، چهارشنبه دوم، پنجشنبه سوم مهر ماه ۱۳۵۴.
ـ دانشجویان جدید: شنبه پنجم، دوشنبه هفتم، سه شنبه هشتم، چهارشنبه نهم مهرماه ۱۳۵۴

ثبت نام دانشجویان درهریک ازدو شعب این موسسه که مایل به تحصیل میباشند انجام میگیرد.

شعبه مرکزی: از شنبه ساعت ۳۰ر۹ الی ۳۰ر۱۱ واز ۳۰ر۱۵ الی ۳۰ر۱۸ شروع کلاسها: شنبه ۱۲ و یکشنبه ۱۳ مهرماه ۱۳۵۴

case

تراکتورکیس مدل ۹۷۰

تمام هیدرولیك بقدرت ۱۰۹ قوه‌اسب

نماینده انحصاری: شرکت سهامی اتفاق ـ تهران ـ پیچ شمیران تلفن: ۷۵۲۷۹۸

ازغرفه شرکت سهامی اتفاق درسومین نمایشگاه بین‌المللی تهران دیدن فرمائید.

مناطق بد آب و هوای درجه ۳ و ۴ اعلام شد

★ کارمندان نباید بیش از ۵ سال در مناطق درجه ۳ و ۴ سال در مناطق درجه ۴ خدمت کنند

حداکثر مدتی که کارمندان دولت در طول خدمت خود در یک نقطه بد آب و هوا خدمت می‌کنند در نقاط درجه ۳ از پنج سال و در مورد نقاط درجه ۴ از چهار سال نباید تجاوز کند ، مگر با رضایت خود کارمند .

سازمان امور اداری و استخدامی کشور فهرست درجه‌بندی نقاط درجه ۳ و ۴ کشور را که حداکثر مدت خدمت کارمندان دولت در این مناطق باید بین ۴ تا ۵ سال باشد اعلام کرد .

فهرست مناطق ۵ ساله

براساس فهرست مذکور نقاطی که حداکثر مدت خدمت کارمندان دولت در آنها ۵ سال تعیین شده بشرح زیر است :

استان خراسان : نهبندان، طبس ، ششتمد ، دستگردان (عشق‌آباد) .

استان اصفهان : انارک ، خوربیابانک (خور) .

استان خوزستان: اهواز، آبادان، خرمشهر شادگان، مینو (معمره)، دزفول ، شوش ، اندیمشک ، سردشت ، مسجد سلیمان ، هفتگل ، اندیکا (لالی)، بهبهان، آغاجاری ، زیدون (سردشت) ، ماهشهر ، بندر شاهپور ، دشت میشان (سوسنگرد) ، هویزه ، بستان ، شوشتر، گتوند ، ایذه، دهدز ، جانکی (باغملک) ، رامهرمز ، رامشیر ، اروندکنار.

استان فارس : لار ، اوز ، جویم ، لامرد ، ماهور میلاتی (بابامنیر) ، جهرم .

استان کرمان : جیرفت (سبزواران) ، بم ، نرماشیر ، شهداد ، راور .

استان ساحلی و بنادر وجزایر خلیج فارس و دریای عمان : سعادت‌آباد (حاجی‌آباد) ، فین، میناب، رودان احمدی (دهبارز).

استان سیستان و بلوچستان: زاهدان ، نصرت‌آباد، میرجاوه، خاش ، نوک‌آباد ، میانکنگی (دوست محمدخان) ، ناروئی و شهرکی (خمک)، سیب‌وسوران (سوران) ، پشت‌آب و شیب‌آب (بنجار) ، ایرانشهر ، زابلی (میرآباد) بمپور ، سرباز (سرکش) ، راسک و فیروزآباد (راسک) ، بزمان ، سراوان ، جالق ، نیکشهر ، قصرقند ، زابل .

استان لرستان : الوار گرمسیری (حسینیه‌علیا) .

استان ایلام و پشتکوه : دهلران ، موسیان .

فرمانداری کل بویراحمد و کهکیلویه :کهکیلویه (دهدشت)، گچساران (دوگنبدان) ، بهمئی، لنده ، باشت .

استان یزد :خرانق ، بافق، بهاباد .

فهرست مناطق ۴ ساله

نقاطی که حداکثر مدت خدمت کارمندان دولت در آنها ۴ سال تعیین شده نیز بشرح زیر است :

استان خوزستان: هندیجان، خارک

استان کرمان : کهنوج .

استان ساحلی و بنادر و جزایر خلیج فارس و دریای عمان : قشم ، جاسک ، بستک، کیش (ماشه) ، گاوبندی ، شیکوه (چارک) ، بیابان (سیریک) ، بندر خمیر ، آبوموسی ،بندرلنگه ، بندرعباس.

استان سیستان و بلوچستان: چابهار ، دشتیاری (پلان) .

استان بوشهر : بوشهر ، گناوه ، دیلم، تنگستان (اهرم)، خورموج، دشتستان (برازجان)، سعدآباد ، کاکی (دیر) ، کنگان.

براساس آئین‌نامه جدید تغییر محل جغرافیائی خدمت کارمندان دولت که متن کامل آن در روزنامه اطلاعات مورخ (دیروز) چاپ شد، در انتقال بمراکز استان ها یا فرمانداری های کل حق تقدم باکسانی است که سابقه خدمت بیشتری در نقاط خارج از مراکز استان ها یا فرمانداری های کل داشته باشند .

همچنین تغییر محل جغرافیائی خدمت درداخل حوزه یک استان یا در داخل حوزه یک فرمانداری کل براساس اختیاراتی خواهد بود که به مدیران دستگاه‌های تابعه هر وزارتخانه یا موسسه دولتی در استان یا فرمانداری کل تفویض می شود تا براساس نیازمندی های سازمانی انجام شود .

تهران ۲۰۰ هزار سگ ولگرد دارد

به موازات افزایش تعداد سگ های ولگرد که حاصل رشد توله های به دنیا آمده در هفته های اخیر است، آمارکسانی که مورد حمله سگ های هار قرار گرفته‌اند، نیز افزایش یافت. از جمله طی هفته گذشته یک پسر بچه که در رودسر مورد حمله یک سگ هار قرار گرفته بود، درگذشت.

آمار حاکی است که سالی ده هزار ایرانی مورد حمله گرگ یا سگ هار قرار میگیرند ولی فقط سه هزار نفر آنها به مراکز انستیتو پاستور ایران که از مجهزترین مراکز مبارزه باهاری دنیا است ومداوای مبتلایان به هاری را رایگان انجام میدهد، مراجعه می کنند .

دکتر بهمن یار رئیس مرکز رفرانس هاری در این باره به «اطلاعات» گفت: مهمترین عامل آلودگی انسان به بیماری هاری سگهای ولگرد هستندو متاسفانه اکنون درتهران حدود ۲۰۰ هزار سگ ولگرد وجود دارد. مرکز رفرانس برای از بین بردن خطر بروز بیماری هاری وسایر بیماری ها که توسط سگ منتقل میشود درصدد ازبین‌بردن سگهای ولگرد با استفاده از تفنگهای بی صدا است هزینه کشتن هر سگ حدود ۲۰ تومان است.

دکتر بهمن یار اضافه کرد: تازمانی که سگهای ولگرد بطور کامل نابود نشده‌اند باید زباله‌ها را که منبع اصلی غذای این سگ ها است از دسترس آنان دور نگهداشت و از گذاشتن زباله در بیرون از خانه خودداری کرد.

وی در خاتمه گفت:

در سال حدود ۳۰ نفر ایرانی در اثر بیماری هاری بهلاکت می رسند و این تازه آمار مرگ و میر افرادی است که برای درمان بررسی های انجام‌شده هر ساله مراجعه کرده‌اند در حالیکه مطابق بررسی های انجام شده هر ساله حدود ۲۷۰ نفر دیگر نیز در اثر بیماری هاری بهلاکت میرسند و این عده افرادی هستند که بعد ازسگ و یاگرگ گزیدگی اصلا بفکر معالجه نیافته‌اند و در نتیجه مرده‌اند.

۵ هزار دستگاه اتومبیل در گمرک کشور

★ گمرک اتومبیل ۷۶ ده درصد بیشتر از مدل ۷۵ تعیین شد

گمرک ایران طی بخشنامه‌ای ضوابط وصول سود بازرگانی اتومبیل های مدل ۱۹۷۶ را تعیین کرد .

براساس این بخشنامه ، قیمت اتومبیل های مدل ۷۶ که تاکنون قیمت رسمی آن ها تعیین نشده باده درصد افزایش نسبت به بهای مدل ۱۹۷۵ محاسبه می شود و واردکنندگان این اتومبیل ها مکلفند پس از تعیین قیمت رسمی مابه‌التفاوت را به گمرک ایران پرداخت کنند .

در این بخشنامه اضافه شده است ،ورود و ترخیص اتومبیل های مدل ۷۶ موجب اعمال تخفیف بیست درصد در مورد اتومبیل های مدل ۷۵ نخواهد بود و اتومبیل‌های ۷۵ تاپایان سال ۱۹۷۵ بدون این تخفیف ترخیص خواهد شد .

گمرک ایران برای تعیین قیمت اتومبیل های مدل ۱۹۷۶ از تمام کمپانیهای سازنده اتومبیل خواسته است که قیمت صادراتی مدل های تازه مرادر اختیار گمرک ایران قرار دهند .

گفته میشود تاکنون قیمت برخی از اتومبیل های ۷۶ از جمله پژو به گمرک ایران اعلام شده و این قیمت ها پس از بررسی اداره متعین ارزش گمرک به گمرکات کشور ابلاغ میشود، معهذا گمرکات کشور مطابق بخشنامه اخیر گمرک ایران باید تا قبل از اعلام قیمت رسمی ارزش اتومبیل های مدل ۷۶ را با ده درصد افزایش نسبت به قیمت مدل ۷۵ برآورد کنند .

همچنین امروز گفته شد بدنبال اعلام تجدید نظر در سود بازرگانی اتومبیل‌های وارداتی حدود پنج هزار دستگاه اتومبیل در گمرکات کشور بدون ترخیص باقی مانده که صاحبان آنها ترخیص اتومبیل را به اعلام تصمیم قطعی پیرامون سود بازرگانی اتومبیل ها موکول کرده‌اند .

براین اساس پیش بینی می‌شود تعداد اتومبیل های موجود در گمرکات خاصه گمرک تهران باز هم افزایش یابد .

سیستم تازه برای توزیع کالاهای ضروری

شرکت معاملات خارجی از شهریورماه سال گذشته تاکنون حدود ۲۷۰ میلیارد ریال ،گندم شکر ، برنج ، سیمان ، ومیوه مورد نیاز تغذیه رایگان دانش آموزان مدارس و همچنین پنیر، تخم مرغ ، کره ، گوشت و گوشت مرغ خریداری کرده است . دولت بابت زیان خرید کالاهای فوق برای سال گذشته و امسال حدود ۱۳۰ میلیارد پیش‌بینی کرده است .

این مطلب را محمد علی صیرفی مدیر عامل شرکت معاملات خارجی اعلام کرد . او گفت ، برای اینکه دولت به هدف خود که حفظ منافع مصرف کننده از راه پرداخت زیان خرید کالا است برسد ، چاره‌ای نیست جز ایجاد شبکه نوین توزیع .

شرکت سهامی معاملات خارجی با ایجاد یک شبکه توزیع در سراسر کشور، توزیع کالا هائی را که از کشورهای خارج خریداری میکند ، بدست میگیرد و باین ترتیب موضوع واسطه‌ها و بازار سیاه این نوع کالا ها از بین خواهد رفت .

دولت برای خریدگندم ، شکر پنیر تخم‌مرغ و بسیاری از کالا ها تفاوت قیمت را خود میپردازد ، تا این اجناس با قیمت ارزان بدست مصرف کننده برسد، اما متاسفانه بعلت عدم وجود یک شبکه توزیعی کارآمد ، مبلغ زیادی در گیرودار توزیع این کالاها به جیب واسطه ها میرود و مصرف کننده از آن بهره‌ای نمی‌گیرد .

برای اینکه دست واسطه‌ها را کوتاه کنیم همان کاری را خواهیم کرد ، که در مورد سیمان کردیم یعنی توزیع کالائی را که خریداری میکنیم راسا انجام خواهیم داد .

★ کمبودها

صیرفی افزود: برای ایجاد شبکه توزیع نیاز شدید به انبار و سردخانه داریم تا آنجا که بدون این سردخانه ها نمی توانیم کار توزیع را به انجام برسانیم . هم اکنون این شرکت با کمبود ۳۰۰ هزار متر مربع انبار و ۲۰۰ هزار تن سردخانه روبروست ، پیش‌بینی میشود حداکثر تادو سال آینده این کمبود ها تامین و در نتیجه شبکه توزیع بتواند نقش خود را ایفا کند .

★ سردخانه اتوماتیک

در مورد سردخانه هدف این است که بخش خصوصی سرمایه گذاری کند و بهمین جهت سعی میکنیم بخش خصوصی را تشویق به این کار کنیم . برای ایجاد انگیزه هرکس در هرجائی که مورد نیازماست سردخانه بسازد ۵ سال اجاره خواهیم کرد و ۲۵ درصد اجاره ۵ ساله رانیز یکجا پرداخت میکنیم .

۱۲ قرارداد اجاره سردخانه در شهر های گرگان ساری ، خرمشهر سمنان ، شهسوار چالوس ، ساوه ، قم ،اراک اهواز، مشهد و تهران امضاء شده است .

در مناطقی که بخش خصوصی حاضر به سرمایه گذاری نیست شرکت سهامی معاملات خارجی مستقیما سرمایه گزاری خواهد کرد . ضمنا یک سردخانه بسیار مجهز اتوماتیک با همکاری ژاپنی ها به ظرفیت ۱۰ هزار تن در ۲۲ کیلو متری جاده کرج ـ تهران ساخته خواهد شد ،این سردخانه اولین سردخانه اتوماتیک در ایران است ، که قادر خواهد بود روزانه بین ۲ تا ۳ هزار تن کالا بارگیری و تخلیه کند .

بیمارستانها باید وضع خودرا تطبیق دهند

کلیه بیمارستانهای طرف قرارداد با سازمان تامین درمانی شش ماه فرصت دارند تا وضع خود را با استاندارد جدید بیمارستانی تطبیق دهند .

امروز اطلاع حاصل شد که سازمان تامین خدمات درمانی سرگرم تنظیم استاندارد جدیدی برای ایجاد بیمارستان است . براساس این استاندارد ، ضوابط خاصی برای بیمارستانها از جهت مساحت ـ بنا ـ تجهیزات فنی ـ تعداد تختخواب و درمانگاهها و بخش های پزشکی تعیین شده است .

براساس استاندارد جدید ، بیمارستان هائی که وضع آن‌ها با ضوابط بالاترین استاندارد تعیین شده تطبیق کند ، ۳۷۰۰ نمره از نظر کیفیت بیمارستانی و تجهیزات کسب می‌کنند .

از سوی دیگر هیئتی مرکب از کارشناسان پزشکی ، وفنی سازمان تامین درمانی مامور رسیدگی وضع بیمارستانهای طرف قرارداد شدند . این هیئت با توجه به ضوابط استاندارد بیمارستانی به بیمارستانها امتیاز خواهند داد و بیمارستانها ، براساس امتیازات مزبور درجه‌بندی خواهند شد.

بیمارستانهائی که زیر استاندارد قرار گیرند ۶ ماه فرصت دارند تا وضع خود را با استاندارد تعیین شده تطبیق دهند .

سخنگوی سازمان تامین درمان امروز گفت : مرکز درمانی تهران کلینیک نیز جزو بیمارستانهای طرف قرارداد با سازمان تامین درمان است و بیمه شدگان میتوانند برای استفاده از خدمات درمانی به این مرکز مراجعه نمایند .

جرثقیل تادانو
سه تن
هیدرولیک تلسکوپی
مجهز به وینچ نصب شده
روی تراکتور و تا ۷۵ تن
قابل نصب روی کامیون
نماینده انحصاری : شرکت ارکان ماشین آیزنهاور مقابل دانشگاه آریامهر ۶۲۸ تلفن ۸۸ـ۹۵۰۰۸۵ ـ ۹۵۸۵۵۵

دمپر وارمسر (ساخت سویس)
WORMSER
نماینده انحصاری : شرکت رولر ـ خیابان آیزنهاور
شماره ۶۲۸ ـ تلفن : ۸۸ـ۹۵۰۰۸۵ـ۹۵۸۵۵۵

اداره فرهنگ اتریش
قسمت آموزش زبان
کلاسهای زبان آلمانی (دوره مبتدی و عالی)
شروع کلاسها :هفتم مهر (۲۹ سپتامبر)
نامنویسی : شنبه ،یکشنبه، دوشنبه ، سه‌شنبه،
چهارشنبه : از ۹ الی ۱۳ واز ۱۷ الی ۱۹
پنجشنبه :از ۸ الی ۱۳
آدرس: خیابان ویلا شماره ۲۷۶ (تلفن ۸۲۳۷۴۱)

ماشین رول شما را به دیدار غرفه خود در سومین نمایشگاه بین المللی (از درب جنوبی پشت جایگاه جنب استخر) دعوت میکند

خنک در تابستان ـ گرم در زمستان
با استفاده از سوخت ارزان گازوئیل یا گاز بجای برق
با دستگاه تهویه مطبوع آبزروبشن
نیگاتا
خیابان تخت طاووس ـ روبروی امیراتابک شماره ۱۴۵
تلفن ۸۵۶۶۹۰ ـ ۹ و ۸۵۸۷۷۸ ـ ۶ و ۸۵۳۲۲۵

دکتر حکیمی
متخصص اعصاب وروان از آمریکا مراجعت
و از بیماران محترم پذیرائی مینماید .
صبحها باتعیین وقت قبلی ،بعدازظهرها از ۴ تا ۸
اول روزولت کوی جنوبی دانشسرا تلفن ۸۲۰۷۷۸

آژانس جهانگردی مهاجری و شرکاء
برنامه مسافرتهای دسته جمعی به نقاط مختلف جهان را بدوستداران خود تقدیم مینماید

نام تور	مسیر تور	تاریخ حرکت	قیمت
لندن تور	۱۰ روز اقامت در لندن در هتل درجه ۱ با صبحانه ساده	از ۴ مهر روزهای جمعه هر هفته	۴۶۸۰۰ ریال
تور لندن و پاریس	۱۴ روز اقامت در لندن و پاریس در هتل درجه ۱ با صبحانه ساده	از ۴ مهر روزهای جمعه هر هفته	۴۹۸۰۰ ریال
تور لندن پاریس و رم	۱۸ روز اقامت در لندن، پاریس و رم در هتل درجه ۱ با صبحانه ساده	از ۴ مهر روزهای جمعه هر هفته	۶۴۸۰۰ ریال
تورامریکای شمالی ۲۱ روزه	بازدید از شهرهای نیویورک، میامی، هوستون، لوس آنجلس، لاس و گاس، سانفرانسیسکو و لندن شامل صبحانه کامل وناهار	۸و۲۲ مهر ۶ و ۲۰ آبان ۴و۱۸ آذر ۲، ۱۶و۳۰ دی ۱۴و۲۸ بهمن، ۱۲و۲۶ اسفند	۱۲۹۰۰۰ ریال
تور امریکای جنوبی ۲۷ روزه	بازدید از ریودوژانیرو ـ سائوپالو، ابشار ایگواسو، بوئنوس آیرس، لیما، مکزیکوسیتی آکاپولکو. شامل صبحانه کامل و ناهار	۴ آذر ۷ بهمن و ۲۶ اسفند	۱۵۶۰۰۰ ریال
تور افریقای جنوبی ۲۴ روزه	بازدید از ژوهانسبورگ، کیپ تاون، نایروبی، سرنگتی، گرونگورو، مانیارا، تری تاپس، قاهره و بیروت. شامل صبحانه کامل و ناهار	۷ آبان، ۳ دیماه، ۲۵ و ۲۷ اسفند	۱۰۹۶۰۰ ریال
تور فوجی یاما ۲۲ روزه	بازدید از بانکوک، سنگاپور، توکیو، ازاکا، سئول و هنگ کنگ شامل صبحانه کامل.	۸ آبان، ۶ آذر و ۲۷ آذر، ۸ بهمن ۷ و ۲۱ اسفند	۱۱۵۰۰۰ ریال
توردوردنیا ۳۷ روزه	بازدید از بانکوک، هنگ کنگ، توکیو، هونولولو، سان فرانسیسکو، لاس وگاس، لوس آنجلس، واشنگتن، نیویورک. شامل صبحانه کامل و ناهار	۲۴ مهر ۲۲ آبان ۲۰ آذر، ۲۵ دی و ۲۳ بهمن	۱۹۹۸۰۰ ریال

برای دریافت برنامه کامل تور های تابستانی به آژانس جهانگردی مهاجری و شرکاء
خیابان ویلا شماره ۳ تلفنهای : ۸۲۵۰۵۲ـ۸۲۴۰۷۴ـ۸۳۱۰۸۱ یا آژانس مسافرتی خودتان مراجعه فرمایند.

در گاردن پارتی پارک خرم
امشب
هنرمندان محبوب شما
سلطان جاز ایران
عارف
بانضمام برنامه های هنری دیگر
پارک خرم ، ضلع شمالی اتوبان کرج ، جنب استادیوم یکصد هزار نفری آریامهر

بازار سیاست

اخبار ـ رویدادها ـ شایعات ـ گفتگوها.

حدس بزن چه‌کسی وزیر میشود ؟

دیروز و امروز، وزارتخانه‌ها ـ بدون وزیر ـ ساعات پرجنب وجوش، غیرعادی و پرماجرایی را پشت سر نهادند. حالت انتظار در چهره بلندپایه‌ترین کارمندان‌تاکارمندان جزء وزارتخانه ها، بروشنی دیده میشد. دراین میان، در چهره معاونین برگزیده وزیران قبلی، حالت انتظار بانگرانی و هیجان درآمیخته بود. این معاونین که معمولا بایک وزیر می‌آیندو باهمان وزیرمیروند، بیش از هرکس برای آگاهی از آخرین خبرها، بیتابی نشان می‌دادند. رفتن وزیر، برای آنها نیز بمعنای رفتن بود و ماندن وزیر بمعنای ماندن آنها برمسند قدرت برای مدتی دیگر.

همراه این هیجان، تا پیش از اعلام نام اعضاء کابینه‌جدید، شایعات مختلف در وزارتخانه‌ها برق‌آسا انتشار می‌یافت، ازاین اتاق به‌آن اتاق می‌رفت وحتی در بعضی موارد، دامنه آنها به بیرون وزارتخانه نیز کشیده می‌شد. عمر هر شایعه گاه از عمر حباب کوتاهتر بود وگاه، چندین ساعت تمام برسر زبانها زنده میماند و دلها را بتپش وامی‌داشت.

شایعه‌ها، نکات گوناگونی را در سینه داشتند که هریک پذیرفتنی بنظر می‌آمد اما یک تلفون، و رسیدن یک خبر کافی بود تاخط بطلان براین نکات‌بکشد و به‌عمر یک شایعه پایان‌دهد. بعضی شایعات حکایت از این داشت که چند وزیر جدید از میان معاونین وزارتخانه‌ها برگزیده خواهند شد. در وزارتخانه‌هایی که چنین شایعاتی برسر زبانها بود، معاونینی که کسی برای‌آنها بخت وزارت قائل می‌شد، کیا وبیایی بیش از هرروز داشتند. شایعات گاه چنان تند وتیز وگیرا بودکه‌دربعضی وزارتخانه‌ها، کار به تلفونهای تبریک به فلان معاون، بمناسبت پیوستن خیالی او به کابینه، نیز کشید!

از سوی دیگر، لحظه‌های اندوه‌آور نیز در وزارتخانه‌ها اندک نبود. این لحظه‌ها، بیشتر در دفترکار خانمهای منشی وزراء، از شکم زمان زاده می‌شد و سریرمی‌آورد. تقریبا همه خانمهای منشی وزراء، با چشمهای سرخ وبادکرده بسر کار آمدند، چشمهایی که از بیخوابی دوش خبر میداد. خانمهای منشی خیلی کوشش داشتند که خونسرد بمانند ولی اشک‌آنها ـ به تبع طبع ظریف زنانه ـ در آستینشان بود. خانمهای منشی می‌گریستند و آنهایی که به بازگشت آقای وزیر اطمینان‌داشتند، با پشتکار وعلاقه، می‌کوشیدند تا خانمها را دلداری بدهند و قوت قلب به‌آنان ببخشند که «جای نگرانی نیست. وزیر ما از وزراء ماندنی است!»

دراین حال، همه وزارتخانه‌ها تشنه شنیدن خبری از وزیر قبلی بودند تا با تفسیر و تعبیر آن، نتیجه‌یی بگیرند و به جایی برسند. مثلا وقتی ساعت ده‌صبح امروز یکی‌از وزراء، اتومبیل وزارتی را احضار کرد، خبر آن برق‌آسا در وزارتخانه‌اش پیچید، از این خبر، همه نتیجه گرفتند که «آقا ماند!»

همزمان بااین جنب وجوش، بیم و امید آمیخته با هیجان در خانه وزیران کابینه قبلی نیز جریان داشت. بیشتر وزیران کابینه قبلی، ترجیح داده بودند، در خانه‌هایشان تنها بمانند و انتظار بکشند. انتظار تا ساعت یازده ادامه یافت. از همین‌رو، بیشتر وزراء، نامه‌های وزارتی‌راکه‌صبح امروز به‌خانه‌هایشان فرستاده شده بود، فورا به وزارتخانه برگرداندند و حتی آنها را لمس نکردند! دست نخورده باقی ماندن این نامه‌ها، بیش‌از هرکس لب ولوچه «پیشخدمت مخصوص» را که حامل نامه‌ها بودند، آویزان کرد ... بدینسان، وزارتخانه‌های بدون وزیر، داغترین ساعات چندین‌ساله اخیر را گذراندند.

سورپریز هویدا

کابینه جدید امیرعباس هویدا ـ که پیش‌از ظهر امروز به پیشگاه شاهنشاه آریامهر معرفی شد ـ، از دگرگونی یا تغییر مهمی بدور بود. بازگشت تقریبا بدون تغییر کابینه را خود آقای هویدا در پاسخ به خبرنگار روزنامه اطلاعات که پرسیده بود: «شنیده‌ام که برای همه سورپریز دارید؟» قبلا با این جمله تایید کرده‌بود که بله سورپریز هست ولی چیزی‌درباره آن‌نمی‌گویم.

«سورپریز» هویدا، بیگمان، همین بازگشت تقریبا بدون تغییر کابینه قبلی اوست.

بهرحال، کابینه جدید هویدا فردا به مجلس شورای ملی و پس‌فردا به مجلس سنا معرفی خواهد شد. بدین ترتیب، برنامه دولت جدید در جلسات صبح و عصر پنجشنبه شورا و جلسه روز شنبه سنا، به میان خواهد آمد. شتاب در این راه، مربوط به سفر آقای هویدا به بلغارستان است که اوایل هفته آینده انجام خواهد گرفت. از همین‌رو، معرفی دولت جدید و برنامه های آن به دو مجلس، باید پیش‌از آغاز سفر رسمی آقای هویدا به بلغارستان انجام پذیرد.

امکان این‌که کابینه آقای هویدا بدون تغییر چشمگیر، کابینه جدید را تشکیل بدهد، قبلا در همین ستون روزنامه اطلاعات بتاریخ ۱۵ شهریور عنوان شده بود. دو هفته پیش، درین‌ستون نوشتیم و یادآور شدیم: «اگر هم کابینه فعلی برسر کاربازگردد، مایه اعجاب خبرنگارانی که آقای هویدارااز نزدیک می شناسند، نخواهد بود.»

همه‌اسامی‌وزرای‌جدیدرامیخواستند

امروز خبرنگاران روزنامه اطلاعات ـ بویژه خبرنگاران سرویس سیاسی ـ یکی از پرکارترین روزهای زندگی حرفه‌یی خود را گذراندند. از ساعت شش وربع صبح‌امروز، زنگ‌زدنهای پیاپی و بدون وقفه تلفونهای هیات‌تحریریه اطلاعات آغاز شد. تلفونها، چنان پیاپی زنگ میزد که خبرنگاران مارا با دشواری فراوان درگیر ساخت. به دنبال هر زنگ، از آن سوی سیم صدای هیجان‌زده‌یی شنیده میشد، که سئوالی تکراری‌را ترجیع‌بندوار به‌گوش خبرنگاران ما می‌ریخت:

«نام وزراء کابینه جدید آقای هویدا علام شد یانه ؟»

جوابها هم تکراری بود: «اگر شما خبری دارید، به ماهم بگویید!»

بااینحال، بسیاری از خوانندگان گرامی ما بگمان اینکه خبرنگاران اطلاعات با قاطعیت از چندوچون کابینه جدید آقای هویدا مطلعند، امروز دست‌کم پنج‌بار مارا تلفون‌پیچ کردند. قسم خوردنها درباره این‌که نام اعضاء کابینه جدید تائیمساعت بعداز ظهر اعلام نخواهد شد، نیز بی‌فایده بود. ازآن‌سوی‌سیم صداهای آشنا نیز بارها به‌گوش آمد. صدای آمیخته با بیم و امیدمدیرکل فلان وزارتخانه که حداقل انتظارش از ما این‌بود که‌نام وزیر جدید وزارتخانه‌اش را بگوییم یااین‌که آیاوزارتخانه محل کار او با وزارتخانه دیگری ادغام شده یا نه؟ وزیر قبلی در پست خود ابقاء شده یا نه ؟

از سوی دیگر، بسیاری از خوانندگان ما، درپی اطمینان یافتن از این نکته که هنوز نام اعضاء کابینه جدید اعلام نشده، برما منت گذاشته و می‌گفتند: «پس دست‌کم، نام آنهایی را که بخت وزیر شدن دارند، بگویید!»

اجابت این تقاضا برای خبرنگاران پرمشغله ما براستی ممکن نبود. چون خواندن نزدیک به‌یکصد اسم، وقت‌زیادی‌میبرد.

حزب : پیش‌بسوی فرودگاه !

سرانجام گفتگو درباره آشفتگی وضع فرودگاه مهرآباد، به کمیته‌های حزبی نیز کشیده شد و هیاتی ماموریت یافت تا به بی‌نظمی درجریان تخلیه بار مسافران وکمبود وسیله‌وتسهیلات، و بالاخره تاخیر در پروازها، خاتمه دهد.

یک عضو آگاه در حزب رستاخیز ملت ایران اعلام کردکه براثر شکایت مسافران از بی‌نظمی در فرودگاه مهرآباد، کمیته نظارت برطرح توسعه فرودگاه، مامور نظارت برسیستم امور فرودگاه مهرآباد نیز شد.

کارشناسان عقیده دارندکه قسمتی از بی‌نظمی فرودگاه مهرآباد، مربوط به رفت وآمدهای مسافران فصلی است. ورود وخروج دانشجویان در تعطیلات تابستانی و هجوم مسافران ـ برای خرید ـ به کشورهای اروپائی، ازجمله‌عواملی است که‌نظم فرودگاه موقتی مهرآباد را در ماههای اخیر بهم زده است.

از سوی دیگر، مسئولان هواپیمائی ملی‌ایران اعلام کرده‌اند که هفتاد درصد ازمسافران ایرانی مقیم کشورهای خارج باپرواز های عادی و فوق‌العاده به‌کشورهای اروپائی و آمریکائی بازگشته‌اند وباین علت، هجوم مسافران برای خارج از کشور کاهش یافته است. اما در مقابل، پروازهای «هما» از خارج به ایران، مورد هجوم مسافران قرار گرفته است. این دسته از مسافران، کسانی هستند که برای گذراندن تعطیلات تابستانی به اروپا سفر کرده بوده‌اند.

کابینه هویدا معرفی شد

شاهنشاه آریامهر مقارن ظهر امروز آقای هویدا نخست وزیر را به حضور پذیرفتند نخست وزیر کابینه جدید را که تقریبا همان وزیران قدیم‌بودند به‌حضور ملوکانه معرفی کرد. در بین وزراء چهره جدید دیده نمیشود

وزراء بعد از شرفیابی به طرف کاخ نخست وزیری حرکت کردند. و بلافاصله اولین جلسه هیئت دولت به ریاست‌آقای هویداتشکیل‌شد در این جلسه‌پیرامون برنامه دولت صحبت شد.

قرار است فردا آقای‌هویدا کابینه جدید خود را بمجلس شورای ملی معرفی کند و همراه آن برنامه دولت جدید را تقدیم دارد. این برنامه امروز در اولین‌جلسه هیئت دولت‌جدید به تصویب رسید.

گزارش خبرنگار ما حاکی است که سازمان اموراداری که زیر نظر وزیر کشور بود مجددا تحت نظر نخست وزیر قرار خواهد گرفت.

در شرفیابی امروز وزرا بشرح زیر معرفی شدند: جمشید آموزگار کشور ـ مهرداد پهلبد فرهنگ وهنر ـ عباسعلی خلعتبری خارجه (خلعتبری در شرفیابی‌امروز در اجلاسیه سازمان ملل حضورنداشت وبرای‌شرکت متحد به نیویورک رفته بود) هوشنگ انصاری امور اقتصادی و دارائی ـ صفی اصفیا وزیر مشاور ونایب نخست وزیر در امورعمرانی و اقتصادی ـ عبدالمجید مجیدی‌مشاورورئیس‌سازمان برنامه ـ ارتشبد عظیمی جنگ ـ فریدون مهدوی بازرگانی ـ منصور روحانی کشاورزی و منابع طبیعی ـ هادی هدایتی مشاور ـ صادق احمدی دادگستری ـ فرخ نجم‌آبادی صنایع و معادن ـ شجاع‌الدین شیخ‌الاسلام زاده رفاه اجتماعی ـ ایرج وحیدی نیرو ـ همایون جابری انصاری‌مسکن وشهرسازی ـ پرفسور انوشیروان پویان بهداری ـ احمد هوشنگ شریفی آموزش وپرورش ـ امیرقاسم معینی کار ـ جواد شهرستانی راه و ترابری ـ غلامرضا کیانپور اطلاعات و جهانگردی‌ـ رضا صدقیانی تعاون و امور روستاها ـ عبدالحسین سمیعی علوم و آموزش عالی ـ ضیاءالدین شادمان‌وزیر مشاور ومعاون نخست‌وزیردرامورپارلمانی.

بیانات شاهنشاه

پس از معرفی هیات دولت بهپیشگاه ملوکانه‌شاهنشاه آریامهر خطاب به نخست وزیر و هیات وزیران فرمودند:

«تشکیل دولت رادر آغاز آمادگی مجلسین برای دوره قانونگزاری جدید، امریست البته قانونی و طبیعی. دولت وظیفه خواهد داشت که سیاستهای تدوین شده گذشته‌راکه درمملکت وشاید در تمام دنیا از برجستگی خاصی‌برخورداراست ادامه‌بدهد. ممکن است در حین کار، دولت متوجه باشد که شاید، بعضی تغییرات تشکیلاتی‌درداخل دولت بدهد. باید مطالعه کنید آیا دستگاههایی بایدکم‌بشود، اضافه شود و یا درهم ادغام بشود. منتهی مطالبی‌بایدبرای همه‌روشن باشد که مایک وزیر را برای چه می آوریم و برای چه تغییر می دهیم. ودر مملکت ایران وزیر وسیله‌رشوه‌دادن به‌احزاب‌سیاسی نیست واحتیاجی نیست به این کار. وزیر تاموقعی که خدای نخواسته‌کاری‌برخلاف دستورات انجام ندهد، هست. وزیر مرغ‌نیست که در عزاوعروسی، سرش را حتما ببرند. یاوزیر ورق بازی نیست که یک عده‌یی اینهارا بر بزند و هم مثل ورق بازی کهنه، بدور بریزد.

«شخصیت هر فردی دراین مملکت محفوظ است، بخصوص اگر دارای‌چنین‌مسئولیتهائی باشد ولی البته اگرازکار کسی رضایت نباشد، یک ثانیه هم نباید دراین عصر رودربایستی داشت.

تغییرات درسازمانها وادارات

آقای نخست وزیرقبل از شرکت در جلسه اول هیات وزیران‌در تغییرات‌درسطح کابینه همانطوری که دیدید وجود نداشت ولی در جمع خبرنگاران اظهار داشت. سطح سازمانها و ادارات‌مختلف بنابه‌این امر شاهنشاه که جوانان واعضای فعال خوب باید درکار های مملکتی مشارکت بیشترداشته باشند، مورد توجه قرارخواهد گرفت.

وی در پاسخ این سئوال که تغییرات‌درسازمان های دولتی و ادغام آنان چگونه خواهد بود گفت: دراین زمینه هم شاهنشاه فرمودند تامطالعاتی بعمل آید و اگر لازم است برای بهبود کار و تسریع در آن تغییرات لازم‌داده شود.

نخست وزیر تاکید کرد که پیرامون این مطالب‌هم اکنون در جلسه‌هیات دولت صحبت‌خواهد شد و در برنامه دولت که فردا به مجلس شورایملی داده میشود اشاره بعمل خواهد آمد.

۲۴ ساعت است که هویدا سئوال روزنامه نگاران را با سئوال از آنها پاسخ میدهد!

هویدا باهمان لبخند پر معنی‌به علی باستانی نویسنده روزنامه اطلاعات میگوید: چه‌خبر از ترکیب‌کابینه ... !؟

زلزله‌شدیددرسرپیر بروجن

زلزله‌شدیدی در منطقه‌سرپیر بروجن ۳ نفرراکشت وتعدادی خانه را ویران کرد.

شیر و خورشید سرخ اعلام کرد ساعت ۱۲ دیشب زلزله شدیدی در سرپیر از توابع بروجن‌رخ داد. بلافاصله اکیپ های امدادی و درمانی ازطریق دوراهان به این‌منطقه اعزام شدند. اولین گزارشی که‌ساعت‌یک و نیم بامدادامروز رسید، حاکی بود که زلزله در این منطقه ۲ نفر را بهلاکت رسانده است. چون سرپیر دهکده کوهستانی است و راه اتومبیل‌رو ندارد.

اکیپ امدادی شعب جمعیت شیر و خورشید در اصفهان ـ شهر کرد و شهرضا آمادگی اعزام‌موادغذائی و لوازم‌امدادی را باین منطقه اعلام کرده‌اند دهکده‌سرپیر دارای ۹۱ خانوار با ۴۳۸ نفر جمعیت سکنه میباشد.

گزارش رسیده به شیر و خورشید در آخرین‌ساعات حاکیست که در زلزله مزبور تعدادی خانه‌ویران شده است.

خرابی‌ها

آخر وقت امروز خبرنگار ما در اصفهان گزارش داد، در دهات گندمان از جمله سرپیرو دوراهان دهها خانه، مدرسه و ساختمان های اداری خراب شده است.

تااین لحظه (ساعت ۱۱٫۴۵) کشته شدگان ۳ نفر (یک دختر ۱۰ ساله و یک پسر ۱۲ساله ویکنفردیگر که‌هویتش‌هنوزمعلوم نیست) اعلام شده وزن۲۵ساله‌ای نیز که بسختی آسیب دیده و ساکن «دوراهان» است، حال وخیمی دارد.

تعداد زیادی گوسفند و گاو دردهات خسارت دیده زیرآوار مانده‌اند.

۲۴ ساعت قدم به قدم با هویدا

بقیه از صفحه آخر

نه همسن‌و سال من!

بعد خودش اضافه کرد: شما باز امروز مرایکسال پیرتر معرفی کردید من درسال ۱۲۹۸ متولد شدم، اما شما تاریخ تولد مرا ۱۲۹۷ نوشته‌اید!

معذرت خواستیم واضافه کردیم: این اصلاح، باز موضوع‌پیری را حل نمی‌کند، چون ظاهرا هریک سال نخست وزیر بودن معادل چندسال آدم راپیر میکند!

هویدا در جواب خندیدو گفت اما من ثابت کردم که اینطور نیست! دیدن ثمره ونتایج کار، در عوض، آدم‌راچند سال جوانتر میسازد.»

باشب به‌خیر گفتن، تعقیب‌خود راساعت یازده دیشب ناتمام گذاشتیم.

★ اطلاع به وزراء

صبح امروز، هویدا مثل‌هرروز، از ساعت پنج بامداد بیدار بود. اماتاساعت ۹صبح به هیچکس تلفن نزد و هیچ مقامی رابرای وزارت دعوت‌نکرد. تلفن به‌وزرای جدید، تقریبا ازساعت ۹به بعد شروع شدو آنهم‌بسرعت ... باسرعتی‌دور از باور به وزراء کابینه جدید گفته شد لباس رسمی بپوشند و در کاخ‌سعدآباد حاضر باشند.

وزرا ضمن آنکه فهمیدند وزیر شده‌اند اماتا لحظه شرفیابی به حضورملوکانه تقریبا هیچکدام با اطمینان نمیدانستند وزیر چه وزارتخانه‌ای خواهند بود!

هویدا خود تا مقارن‌ساعت یازده در دفتر کارش مشغول کاربود که‌دراین ساعت برای شرفیابی به پیشگاه شاهانه، اتاق کارخود را ترک کرد.

ولادت حضرت امام حسن (ع)

امروز، پانزدهم رمضان، روز میلاد مسعود حضرت‌امام حسن مجتبی (ع) دومین پیشوای شیعیان جهان است.

نخستین فرزند حضرت علی‌بن ابیطالب و دومین امام شیعیان، در سال دوم هجری چشم به جهان گشود و درمکتب علم و تقوی و زهد رشد یافت: در دامن جد طاهرش حضرت محمد (ص) و پدر بزرگوارش حضرت علی‌بن ابیطالب.

سرانجام، بدان هنگام که آن حضرت، در مکتب پدر، درس پیشوایی شیعیان جهان را به کمال آموخته بود، واقعه جانسوز ۲۱ رمضان پیش‌آمد: حضرت علی (ع) شربت شهادت نوشید و رهبری جهان تشیع را به کف با کفایت فرزند ارشد خود، امام حسن مجتبی سپرد.

در آن زمان، مردم شهر های اسلامی، یکایک به دومین امام شیعیان پیوستند و با او بیعت کردند: مردم شهر های کوفه، مکه، بصره ... اما، در «شام»، چون تحت سیطره معاویه بود، این بیعت صورت نگرفت. معاویه، همان زمان به طرح توطئه و دسیسه پرداخت و چون از مال دنیا بهره فراوان‌داشت، نخست با پول خود، مهمترین شخصیت های اسلامی را خرید و آنها را از پیرامون امام پراکند، سپس سرداران سپاه اسلام را با دادن وعده حکومت شهر ها بسوی خود جلب کرد وآنگاه، سربازان اسلام را نه‌تنها از یاری با امام بازداشت، که حتی گروهی از آنان را علیه امام برانگیخت.

و امام، که پیرامون خود را از یاران وفادار خالی‌میدید، صلاح در آن دید که با معاویه، از در سازش درآید و انقلاب علیه بیدادگری های او را به همت والای برادر گرامی‌اش، حضرت امام حسین (ع) سپرد، همان انقلابی که واقعه خونین عاشورای حسینی را به وجود آورد و درخت آزادی و آزادگی در اسلام را با خون شهیدان کربلا، آبیاری کرد.

میلاد مسعود حضرت امام حسن مجتبی (ع) را به تمامی شیعیان جهان، بویژه هموطنان همکیش، تبریک میگوئیم.

۳ر۱ میلیون دلار یخچال از دانمارک وارد میشود

در مراسم برگزاری روز ملی دانمارک که‌عصردیروز با حضور ایوار فرگارد وزیر بازرگانی و امور اقتصادی دانمارک در غرفه این کشور برگزار گردید، یک قرارداد مهم بازرگانی میان یک شرکت ایرانی و کمپانی سازنده یخچال و فریزر دانمارکی منعقد گردید.

بموجب این قرار داد تاپایان سال جاری تعداد زیادی یخچال وفریزر دانمارکی بارزش ۱۳۰۰۰۰۰ دلار از طرف شرکت دانمارکی‌به‌ایران تحویل خواهد شد ودر سالهای آینده حجم این قرار داد افزایش خواهدیافت.

نمایشگاه در زاهدان

شرکت سهامی نمایشگاه های بین‌المللی ایران‌صبح امروز اعلام کرد: سومین نمایشگاه بزرگ صنایع و خدمات بازرگانی ایران از اول آبانماه آینده در زاهدان تشکیل میشود.

این نمایشگاه‌اولین نمایشگاهی است که در استان سیستان و بلوچستان‌تشکیل‌میشود ونمایش دهنده رشد اقتصادی و صنایع وماشین آلات‌تولیدی دهها واحد بزرگ صنعتی از سراسر کشور میباشد.

همچنین در کنار این نمایشگاه یک کنفرانس بزرگ بازرگانی با شرکت جمعی از مقامات و صاحبان صنایع‌ایران و روسای دوائر دولتی و بازرگانان محلی تشکیل میگردد تا با بررسی و مطالعه در مورد چگونگی‌سرمایه گذاری در جنبه های گوناگون صنعت، امکانات توسعه وگسترش صنایع و خدمات بازرگانی دراین استان را بررسی و پیش بینی نمایند.

توصیه‌های پلیس راهنمائی به‌مادران‌وپدران

★ کادر مامورین راهنمائی فردا تقویت میشود

پلیس راهنمائی اعلام کرد از فردا، و همزمان با آغاز کار مدارس، کادر مامورین خیابانی خود را تقویت می‌کند بویژه در مسیر های عبور و مرور دانش‌آموزان، امد و شد وسائط نقلیه را با دقت کنترل می‌کند.

مقامات پلیس راهنمائی‌ضمن آنکه تاکید کردند مراقب اجرای آئین‌نامه مربوط به سرویس‌های مدارس خواهند بود به رانندگان وسائط نقلیه عمومی و پدر و مادرهائی که فرزندانشان را با اتومبیل خود به مدرسه می‌برند توصیه کردند بکوشند بچه‌ها را در ایستگاه تاکسی، اتوبوس و یا در امن‌ترین محل نزدیک به پیاده‌رو پیاده و سوار کنند. اولیای اطفال همچنین از بوق زدن ودوبله پارک جلوی در مدارس برای پیاده یا سوار کردن فرزندان خود منع شده‌اند.

این مقامات توصیه کرده‌اند برای بچه هایی که فاصله‌بین مدارس و خانه‌ها را پیاده طی می‌کنند، مطمئن ترین وبی‌خطر ترین مسیرها برگزیده شوند، و در مواردی که چندخانواده ساکن یک کوچه یا یک‌بلوک آپارتمان هستند ترتیبی داده شود که هرروز بزرگتر یک خانواده بچه‌ها را بطورگروهی به مدرسه برساند.

همچنین باید به کودکان و نوجوانانی که موتوسیکلت یا دوچرخه در اختیار دارند تاکید شود که ضمن رعایت مقررات راهنمائی از ویراژ دادن در بین اتوبوه وسائط نقلیه خودداری کنند.

بررسی علل سانحه‌قطار

★ هویت ۳تن از کشته ـ شدگان سانحه اعلام شد.

کمیسیون سوانح راه‌آهن که برای بررسی و رسیدگی بواقعه تصادف دو قطار در تونل شماره ۱۷ چم سنگر سپیددشت رخ داده‌است‌همچنان در محل به تحقیقات خود ادامه میدهد و تابحال نظر قطعی کمیسیون درباره علت وکیفیت‌حادثه اعلام نشده‌است.

گروه خبرنگاران اطلاعات در خرم‌اباد، بروجرد، دزفول و اندیمشک که از بامداددیروز در اطراف این سانحه تحقیق میکنند امروز تلفنی اطلاع‌دادند دیزل های دو قطار باری که در داخل تونل با یکدیگر برخورد کرده‌اند هنوز از هم جدا نشده‌اند و در داخل‌تونل کوهی از آهن وپولاد بوجود آمده است.

در جریان سانحه کمک لکوموتیورانان هردو قطار باسامی موسوی و طاووسی همچنین حسین حمزه‌ای رئیس قطار اندیمشک ـ درود ویکنفر دیگر که مشخصاتش‌اعلام‌نشده کشته شدند وتا ساعت ۱۰ صبح امروز مظفری راننده یکی از قطارها که دربیمارستان بسر میبرد قدرت تکلم ندارد و پزشکان برای نجات‌او شدیدا تلاش میکنند.

هنگام برخورد دو قطار، دوست محمدی راننده قطاری که از اندیمشک به دورود میرفت از مرگ نجات یافت ولی مظفری راننده قطار دورود ـ اندیمشک بسختی صدمه دید و کمک راننده این قطار ـ موسوی ـ در همان لحظه های اول حادثه، جان باختند.

سومین قربانی این حادثه دردناک، حسین حمزه رئیس قطار اندیمشک ـ دورود (حامل مخازن نفتی) بود.

انزی رئیس قطار دورود ـ اندیمشک و صادقی ترمزبان این‌قطارهمچنین عزیزی‌ترمزبان قطار اندیمشک ـ دورود، از این حادثه بطور معجزه‌آسا، از مرگ رهائی یافتند.

تا ساعت ۱۰ دیشب، مخزن های مواد نفتی که در پی برخورد دو قطار با یکدیگر به دره افتاده است، همچنان می‌سوخت.

۳۱ شورشی ظفار تسلیم شدند

مسقط ـ بنابر اعلامیه دولت سلطان‌نشین عمان در ماه اوت گذشته مجموعا ۳۱ نفر از شورشیان ظفار تسلیم گوای دولتی عمان‌و نیرو های ارتش شاهنشاهی ایران شدند و از این عده ۶ نفر رزمنده و ۲۱ نفر عنصر کمکی و ۳ نفر دیگر از عناصرمدرسه خلق بودند.

این اعلامیه همچنین اضافه می کند در تاریخ ۱۹ اوت در جنوب تایوعطیروواقع در منطقه ظفار یک گروه کشتی ازقوای دولتی عمان‌در نزدیکی‌حب‌الدین با ۱۵ نفر از شورشیان ظفار برخورد کرد.

در این درگیری علی عتیق ماتوک فرمانده گروهان‌بن‌آکاذا کشته شد.

کشته شدن علی عتیق در پائین آوردن روحیه عناصر شورشی اثر بسیار گذاشته و این نگرانی برای رهبران شورشی بوجود آمده است‌که در آینده نزدیک تعداد قابل ملاحظه‌ای از شورشیان‌صفوف دشمن را ترک کرده و به قوای دولتی عمان ملحق شوند.

خبرهای کوتاه

والاحضرت شاهدخت اشرف به‌کرمان رفتند

با بیانات والاحضرت شاهدخت اشرف پهلوی امروز هشتمین سمینار منطقه‌ای سازمان زنان‌ایران در سال جهانی زن درکرمان گشایش می یابد و مسائل‌و مشکلات زنان منطقه طی ۳ روز جلسات این سمینار وبا حضور کارشناسان استان مورد بحث و بررسی قرار می گیرد.

والاحضرت شاهدخت اشرف پهلوی که‌امروزظهر ازتهران به کرمان عزیمت کردند از مرکز رفاه خانواده سازمان زنان ایران در کرمان بازدید می کنند و بعد از ظهر به تهران مراجعت خواهندکرد.

در سفر والاحضرت شاهدخت اشرف پهلوی به کرمان‌آقای عبدالرضاانصاری قائم مقام‌والاحضرت درامور اجتماعی، اقتصادی‌و فرهنگی و خانم مهناز افخمی‌دبیرکل سازمان‌زنان ایران همراه والاحضرت هستند.

پذیرش دیپلمه‌ها

برای تربیت معلم جهت دانش آموزان استثنائی (نابینا ـ ناشنوا و عقب‌مانده ذهنی) عده‌ای دیپلمه در سراسر کشور پذیرفته می‌شوند. داوطلبان باید به ادارات آموزش و پرورش شهرستانها مراجعه کنند، تا پانزدهم‌مهر ماه بدفترآموزش کودکان استثنائی در تهران معرفی گردند.

زلزله در چالوس

چالوس ـ بعد ازظهردیروز، زلزله خفیفی در چالوس حادث شد. زلزله حدود سات ۱۲٫۵۵ دقیقه رویداد و خوشبختانه خسارتی‌وارد نیاورد.

دادستان شیراز

شیراز ـ روح‌اله امانی رئیس دادگستری جهرم، دادستان شیراز شد.

بنی‌صدر دادستان قبلی شیرازباسمت رئیس‌دادسرای قزوین به آن‌شهرستان انتقال یافت.

راننده‌کشته شد

اصفهان ـ در یک حادثه رانندگی در ۴۵ کیلومتری جاده اصفهان تهران یکنفر کشته و یکنفر مجروح شد.

اتومبیل ۹۴۹۲۳ تهران ـ طبرانندگی حسین مرتضوی ۲۹ ساله که از تهران عازم اصفهان بود با کامیون ۲۱۵۴۴ ـ اصفهان برانندگی یداله جعفریان بشدت‌تصادف کرد. در این حادثه راننده اتومبیل کشته شد و تنها سرنشین آن که یک زن میباشدو بسختی‌مجروح‌شده است به بیمارستان ثریای اصفهان انتقال یافت.

علت حادثه انحرافبه چپ کامیون اعلام شد.

۲ نفر کشته شدند

بروجرد ـ یک نفت‌کش که از آبادان عازم تهران بود در ۲۰ کیلومتری جاده بروجرد ـ اراک واژگون شد و بلافاصله آتش گرفت. در این حادثه راننده وکمک راننده در میان شعله های آتش سوختند و پس از رسیدن به بیمارستان جان سپردند.

آتش از تانکر نفت‌کش تقریبا چیزی باقی نگذاشت، حتی شماره آن نیز ذوب شد و تنها رقم ۳۵ از آن باقی ماند.

وزیر پست‌و تلگراف ایتالیا بتهران آمد

«جولیراورلاندو» وزیرپست وتلگراف ایتالیا دیشب در راس یک هیئت عالیرتبه اقتصادی وارد تهران شد ودر فرودگاه مورد استقبال مقامات وزارت بازرگانی قرار گرفت.

وزیر پست‌و تلگراف ایتالیا درطول اقامت خود درتهران، مذاکرات گسترده‌ای با وزارت بازرگانی درباره توسعه روابط بازرگانی بین دو کشور بعمل خواهد آورد. نخستین دور مذاکرات دو کشور امروز در وزارت بازرگانی آغاز شد.

توزیع کتابهای درسی دوره راهنمائی

سازمان کتاب های درسی اعلام کرد که کتب سه‌ساله راهنمایی تحصیلی در اختیار کتابفروشیها گذارده شده است. ضمنا کتابهای سال اول دبیرستانهای نظری نیز تا فردا در اختیار کتاب فروشیها گذارده‌خواهدشد.

تربیت‌راننده‌برای‌شرکت واحد فردا آغاز میشود!

همزمان با آغاز مهر ماه، گشایش مدارس برنامه تربیت راننده برای شرکت واحد از فردا شروع میشود!

صندوق کارآموزی اعلام کرد: برنامه آموزش ۱۹۰ راننده جهت‌خدمت درشرکت واحد اتوبوسرانی تهران و حومه از صبح فردا آغازمی شود.

طی این برنامه ۱۹۰داوطلب که همگی دارای گواهی‌نامه پایه دوم همگانی هستند و بین ۳ تا ۱۵ سال سابقه رانندگی دارند برای دریافت گواهی‌نامه پایه یک ظرف‌یک ماه تعلیم خواهند دید.

تامین مسکن

مهندس امیر حسن مهروز مهندس مشاور ساعت یک بعد از ظهر فردا در جلسه هفتگی کلوپروتاری شمال تهران در اینترکنتیننتال پیرامون مسئله تامین مسکن سخنرانی میکند.

ورود ـ خروج

آدمیرال‌جینوده جورجی فرمانده نیروی دریائی‌ایتالیا که بنا بدعوت نیروی‌دریائی شاهنشاهی بتهران آمده‌بود پس از یک هفته اقامت در ایران و بازدید از آثار تاریخی اصفهان و شیراز دیروز تهران را ترک کرد.

★★

آقای دکتر اسکندر موید متخصص قلب از سفرآمریکا به تهران بازگشت.

پیش بینی هوا

هوای تهران و نواحی غربی ایران نیمه ابری‌همراه با وزش باد است ـ هوای سواحل دریای مازندران و دامنه های البرزبارگبار های پراکنده پیش بینی شده‌است هوای‌استان های‌خوزستان، سیستان و بلوچستان و سواحل‌دریای عمان وخلیج فارس، جزایر تنب و ابوموسی صافتاکمی ابری همراه با وزش باد درسطح زمین می‌باشد.

در ۲۴ ساعت گذشته گرمترین منطقه، آبادان با حداکثر ۴۶درجه‌بالای‌صفرو خنکترین شهر مشهد باحداقل ۵ درجه زیر صفر گزارش شده است.

حداکثر درجه‌حرارت تهران ۳۰ و حداکثر آن ۱۹ درجه بوده است.

در بیروت هنوز صدای گلوله شنیده میشود

علیرغم اعلام آتش بس در بیروت اوضاع این شهر هنوز آشفته و بحرانی است و تیر اندازی های پراکنده در گوشه و کنار شهر بین نیرو های متخاصم ادامه دارد. در عکس که از یک خیابان مرکزی بیروت گرفته‌شده یکی از جنگجویان وابسته به مسیحیان دست راستی دیده میشود که یک زندانی مسلح دست‌چپی‌رادر حالیکه دودست او را از پشت گرفته باخود می‌برد. «عکس رادیوئی یونایتدپرس»

گزارش روز

چهره آموزش و پرورش کشور در سال تحصیلی جدید

فردا: یک چهارم جمعیت کشور به مدرسه می رود

تهران امسال احتیاج به دویست کلاس ششم جدید دارد

آموزش و پرورش با کمبود ساختمان مدرسه روبرو است

کمبود جا در مدارس باعث شده که تعداد دانش آموزان هر کلاس زیاد باشد

نوشیروان کیهانی‌زاده

فردا سال تحصیلی ۵۴ـ۵۵ آغاز می شود و هفت میلیون و ششصد هزار دانش‌آموز سرتاسر کشور به کلاسهای درس خواهند رفت.

به‌این دانش‌آموزان ۱۹۵ هزار معلم در ۱۷۵ هزار کلاس و ۴۵ هزارمدرسه درس خواهند داد.

به این جمع‌کثیر، ۱۸ هزار کارمند اداری‌که‌درادارات آموزش وپرورش خدمت می‌کنند اضافه می‌شود. برای پی‌بردن به عظمت ارقام، باید دهها هزار مستخدم مدارس را نیز به حساب آوریم.

هنوز رقم درست دانش‌آموزان سال تحصیلی که فردا آغاز می شود اعلام نشده به احتمال زیاد هنوز این رقم به دست نیامده است، زیرا معمولا بعداز آغاز سال تحصیلی نیز عده‌یی جهت ثبت‌نام مراجعه می‌کنند ورقمی که دربالا آمد، باتوجه به آمارسال تحصیلی ۵۳ـ ۵۴ تعیین شده است. درصدسالانه رشد کمی آموزش و پرورش ایران همیشه حدود ۸ درصد بوده، ولی سال گذشته به سبب رایگان شدن تحصیل و تغذیه به ۱۱٫۷درصد رسیدوما میانگین این دو رقم را یعنی افزایش ده درصد را درنظر گرفتیم واین رقم را به دست آوریم و باتوجه به آماری که از کلاسها، مدارس و معلمان جدید داشتیم ارقام دیگر را برنگاشتیم.

آموزش رایگان

در سال تحصیلی که فردا آغاز می شود تغذیه دانش‌آموزان پنج سال تمام تاپایان دوره راهنمائی تحصیلی توسط وزارت بازرگانی تامین خواهد شد و تقریبا نظیر ۳ماه آخر سال تحصیلی گذشته خواهد بود وامروزمواد غذائی که فردا به دانش‌آموزان داده خواهد شد تحویل مدارس گردید.

آموزش و پرورش طبق‌برنامه های مصوب، در دبستان و مدرسه راهنمائی‌تحصیلی‌و۵ساله‌ها در کودکستان مطلقا رایگان‌خواهد بود.

همچنین تحصیل درمدارس متوسطه فنی و حرفه‌ای ومدارس متوسطه شبانه و نیز در مدارس متوسطه عادی برای کسانی که تعهد خدمت بسپارند مطلقارایگان است.

مدارس فردا شاهد دیدار دوباره دوستان است وبازار بوسه گرم.

خرید مدارس

سال گذشته مدارس ابتدائی وراهنمائی تحصیلی غیر دولتی بوسیله هیات های امنای مرکب از نمایندگان‌دولت، صاحب‌مدرسه، نمایندگان اولیاءاطفال و نمایندگان معلمان اداره می شد، یعنی این هیئت‌ها هزینه‌های‌مدرسه را تامین میکردند. اختیارات این هیات‌ها یک ساله بود، ولی چون‌هنوز این مدارس خریداری نشده بنظر می‌رسد که تاخریدساختمان‌مدرسه واثاثه آن وظائف این هیات‌ها ادامه یابد. درهرحال هنوزتصمیم تازه یی در این‌باره گرفته نشده است.

درتبصره ۷۰ قانون بودجه امسال، به وزارت آموزش و پرورش اجازه داده شده استکه درصورت توافق، ساختمان و اثاثه مدارس ابتدائی وراهنمائی غیر دولتی را خریداری کند و بهای آنها را براساس قیمت‌عادله طبق نظر کارشناس نقدا یا به اقساطی که از ۵ سال تجاوزنکند با احتساب بهره‌یی معادل‌بالاترین بهره‌اوراق قرضه بامعافیت مالیاتی تعهد و پرداخت‌کند و بعداپیشنهاد خرید این مدارس بااوراق قرضه آموزشی مطرح شد، باوجود این خرید این مدارس هنوزواردمرحله عمل نشده است.

دبیرستانهای غیردولتی

جزچندده‌دبیرستان غیر دولتی می توان گفت که همه مدارس کشور از ابتدائی تاعالی‌عملادولتی شده، زیرا همه هزینه های آنها را دولت می پردازد درمورد این دبیرستان‌ها نیز پیش‌بینی میشودکه‌امسال عده دانش‌آموزانی که تعهد خواهند سپرد به ۷۰ درصد برسد، یعنی تامین هزینه این دبیرستانها نیز بردوش دولت خواهد بود.

طبق آخرین‌تصمیمی‌که‌شورای آموزش و پرورش تهران گرفته است قرار شده است برامور مالی بیشتر این مدارس هیات هایی مرکب از نمایندگان اولیاء اطفال و اداره و معلمان نظارت کنند. هدف از این کار ظاهرا ان است که درآمد مدرسه، که بیشترش‌را دولت می‌دهد صرف توسعه و تجهیز آن شود.

اصولا تاکنون هر دبیرستانی‌که ساختمان مناسب داشته و آماده فروش بوده توسط شورا های آموزش و پرورش شهرستانها خریداری شده و باتوجه به اینکه قانون دولتی شدن مدارس‌عالی غیردولتی به تصویب‌پارلمان‌رسیده می توان پیش‌بینی‌کرد که آموزش وپرورش ایران بزودی کاملادولتی خواهد شد.

امسال و سال آینده، تنها سالهائی خواهد بود که‌معلم‌پیمانی استخدام خواهد شد واز ۳ سال دیگر به بعد، به علت افزایش ظرفیت دانشسراها، نیاز به معلم درست معادل عده فارغ‌التحصیلان دانشسراها خواهد بود.

کمبود ساختمان مدرسه

مشکلاتی که آموزش وپرورش باآن روبرو است بیشتر درشهر های بزرگ به چشم می خوردوهم آنها پیدا نشدن ساختمان جهت اجاره برای تاسیس مدرسه است امسال دانشسرای تربیت مربی کودک تهران، یادوره‌کارآموزی تابستانی،حدود ۹۰۰فارغ‌التحصیل داشته است، ولی برای این عده به حدکافی کودکستان تاسیس نشده است، به عبارت دیگر تلاش مسئولان آموزش و پرورش برای اجاره کردن دویست ساختمان جهت تاسیس کودکستان برای این ۹۰۰ نفربه‌نتیجه کامل نرسیده است، یعنی پول برای اجاره کردن هست، ولی ساختمان به دست نمی آید، حتی برای محل این دانشسرا نیز محل مناسبی تاکنون پیدانشده است.

باپیدا نشدن ساختمان جهت تاسیس کودکستان به ناچار جمعی از این مربیان به کلاس اول دبستان اعزام خواهند شد.

برای‌حل این‌مشکل، چاره‌ای جزتعیین ضابطه‌ای‌برای‌تشویق مردم به اجاره دادن ساختمان های‌خود به‌آموزش وپرورش ویا تصویب قانونی برای ساختن مدرسه در نقاط مورد نیاز وجود ندارد.

مشکل کمبود ساختمان‌جهت تاسیس مدرسه سالها است که در تهران به چشم میخورد، این مشکل سبب شده استکه بیشتر دبستانها وحتی پاره‌ای از مدارس راهنمائی تحصیلی تهران نیمه وقت شود.

همین مشکل موجب شده است که در بعضی مدارس‌مواد مربوط به نصاب عده شاگرد در کلاس‌که درآئین‌نامه مدارس آمده است نادیده گرفته شود وعده شاگردان کلاس به بیش از حد تعیین شده برسد.

امتحان نهائی

بعلت نبودن امتحان نهائی درسال سوم راهنمائی‌تحصیلی وانتقال تقریبا همه دانش‌آموزان راهنمائی به دبیرستان ومردود شدن «بیش از حد پیش بینی شده» آنها درکلاس اول دبیرستان یکی ازمشکلات مدارس متوسطه ما است.

مدیران مدارس‌متوسطه‌لزوم برقرار کردن یک‌امتحان نهائی را در سال سوم راهنمائی‌تاکید میکنند و معتقدند همانطور که قبلا قرار بود، اگر امتحان نهائی گذارده شود ـ شاگردان نیز بهتر درس می‌خوانند و به مدارس بهتر می‌روند، حال آنکه اینک هجوم دانش‌آموز به مدارس راهنمائی «آسانتر» بیشتر است و این امر سطح کیفیت تحصیل راپائین می‌آورد و این فارغ‌التحصیلان وقتی به مدارس متوسطه‌می‌رسند مردود میشوند و مردودین، کلاسهای اول را پر میکنند.

مدیران دبیرستانهامعتقدند که تحصیلات «فوق دیپلم» برای تدریس در مدارس راهنمائی تحصیلی کافی نیست، چه رسد به اینکه آموزگاران با ۱۸۰ ساعت تحصیل ضمن خدمت جهت تدریس به‌مدارس راهنمائی تحصیلی معرفی شوند.

مشکل کلاس ششم

مشکل دیگردبیرستانها، امسال کمبود کلاس ششم است. از عمر نظام قدیم متوسطه فقط‌دو سال باقی مانده است ـ پنجم‌و ششم ـ مدیران مدارس‌متوسطه معادل عده کلاس پنجمی های خود، کلاس ششم در نظر گرفته بودند، ولی امسال مثلا تهران تاکنون با ده هزار دانش آموز جدید ششم روبرو شده است و این عده آنهائی هستند که از ترس کم شدن معدل در امتحانات تجدیدی ششم متوسطه‌شرکت نکردند و

بقیه در صفحه ۷

شهرهای ایران فردا چهره‌ای دگرگونه خواهندداشت. چهره‌ای پراز جنب وجوش وشادی. از اولین ساعات صبح فردا، پدران ومادران درحالیکه دست فرزندان خودرا دردست دارند، آنها را به مدارس میرسانند تاآینده‌ای بهتربرای آنان بسازند.

این‌روزها در اکثر کتابفروشی‌ها، کمبود کتابهای درسی بخصوص برای دوره راهنمایی محسوس است. باید برای رفع نقص این کتابها چاره‌ای اندیشید.

خریدهای عید تحصیلی به اوج رسید

کتابهای درسی ناقص است و فروشگاهها معمولا سری کامل این کتابها را عرضه نمی‌کنند

مردم عقیده دارند که قیمت روپوش و کیف گران است

بازار فروش لوازم التحریر، پوشاک و کتاب اینک بسیار پر رونق است. خانواده‌ها باتوجه به‌آنکه سال تحصیلی فردا آغاز می‌شود، برای تدارک لوازم ـ التحصیل وپوشاک فرزندانشان بمغازه‌های فروشنده این لوازم هجوم‌آورده‌اند وبازار آنها را داغ کرده‌اند.

امسال، بایکسان‌شدن قیمت‌لوازم‌التحریر، در تمام فروشگاهها، خرید مردم آسانتر شده است.

چند روز پیش مرکز بررسی قیمتها،بهای نوشت افزار را تعیین کرد و در اختیار خانواده‌ها و فروشندگان قرارداد. بااین اقدام تکلیف خانواده‌ها روشن شده است و هیچ‌فروشنده‌ای نمیتواندلوازم‌التحریر را گرانتر از قیمت‌های تعیین‌شده، بفروشد.

هرسال در این فصل، پدر و مادرها به خیابانهای جنوبی ومرکزی شهرتهران میامدند تالوازم درسی فرزندانشان را ارزانتر تهیه کنند. و بهمین جهت‌ساعتها وقتشان در صف اتوبوس و یا در انتظار تاکسی تلف میشد.

دراین‌گونه موارد بازارچانه زدن‌رواج فراوان داشت و فروشندگان وخریداران بخاطر یک ریال مدتی بحث میکردند، اما امسال بااعلام نرخ‌های جدید، از آنهمه شلوغی و جنب وجوش اثری نیست. باوجود این، بعضی از پدران ومادران اصرار دارند که فاکتور قیمتها را ببینند وبرخی نیز به‌این قیمتها اعتراض دارند.

شور و شوق کودکان

دراین میان شوق وشور کودکانی که برای اولین‌بار، میخواهند پا بمحیط مدرسه بگذارند، دیدنی است. برای آنها قیمت اجناس مهم نیست، بلکه مایلند هرچه زودتر روپوش مدرسه بپوشند و صاحب کیف وکتاب شوند.

باوجود اینکه قیمت نوشت افزاربطور نسبی پائین آمده است، لیکن قیمت‌کتاب های درسی فرق چندانی نکرده است.

در تابستان امسال، هنگامی که کتاب های درسی انتشاریافت، گرانی بیش از اندازه بهای آنها جلب توجه کرد، بهمین علت از طرف مرکز بررسی قیمتها، نرخ اینگونه کتابها تعدیل وبه فروشندگان‌اعلام شد، اکنون فروشندگان موظفند برطبق فاکتوری که از قیمت کتابها دراختیارشان گذاشته شد. بهای آنها را در پشت جلد اصلاح کنند.

یا در موقع فروش قیمت اصلی را از خریدار بگیرند. (قیمت کتابهای درسی تقریبا همان نرخ سال قبل‌است).

نقص کتابهای درسی

باآنکه سال تحصیلی آغاز نشده اکثر خانواده‌ها، از نقص کتابهای درسی،گلایه دارند زیرا امسال برخلاف گذشته فروشگاه ها، سری کامل کتب دبیرستانی ودوره راهنمائی راندارند.

بهمین دلیل اولیای بچه‌هاناگزیرند، برای تهیه همه کتابها، بچند فروشگاه مراجعه کنند وهرکتاب را از فروشگاهی بخرند.

در این مورد یکی از دانش آموزان گفت: برای پیدا کردن سه‌کتاب از سری دوم راهنمائی، بچند فروشگاه رفته‌امولی هنوز یک کتاب را نتوانسته‌ام بخرم.

یکی از اولیا دانش آموزان نیز دراین باره گفت: فروشنده‌ها، برای اینکه کتابهای مورد احتیاج مردم را بیاورند. اسم آنها را یاداشت میکنند، مگر نباید بمقدار کافی، کتاب در اختیار آنها قرار گیرند.

این مسئله نه‌تنها موجب نارضائی مشتریان شده، بلکه فروشندگان را هم ناراحت کرده است.

صاحب کتابفروشی اشرافی گفت: کتب درسی بعضی از کلاسها هنوز به بازار عرضه نشده وناقص است و فکر میکنم تا اول مهر باید منتظر شد. یکی ازدلایل کسادی بازارهم شاید این باشد.

کمیابی لوازم التحریر

درمیان نایابی بعضی از کتب، و کمبود بعضی از لوازم‌التحریر نیز محسوس‌است. بعد از ارزان شدن لوازم تحصیلی، فروشندگانی که اجناس خود را بقیمت سابق خریده بودند، یا از عرضه آن خودداری کرده‌اند ویا فروشندگان عمده، از فروش آن خودداری میکنند. درمیان این قبیل اجناس باید از کلاسور، پاکن پلیکان، تراش‌های فلزی و دفترچه‌های سیمی، یاد کرد.

عده‌ای از فروشندگان معتقدند که‌فروش آنها نسبت به‌سال قبل کاهش یافته‌است.

علت اصلی این نظریه را باید در حداقل سودی دانست که اینها امسال ازفروش میبرند. سال‌گذشته‌برخی‌از این‌فروشندگان بطریق بی‌رویه‌یی قیمتها را بالا برده بودند واجناسی را که خود از عمده فروش گران می‌خریدند با سودی زیادی به‌مصرف کنندگان میفروختند.

کیف و روپوش

بسیاری ازخانواده‌ها قیمت روپوش و کیف راگران میدانند و معتقدند بایدنسبت بتعدیل قیمت آنها اقدام شود.

یکی از مادران که برای خرید پارچه روپوش بفروشگاه مراجعه کرده بود گفت: امسال روپوش‌های دوخته شده جنس مرغوبی ندارند و قیمت آنها نیز ازسی تومان به‌بالاست، یکی از دانش‌آموزان هم در مورد قیمت کیف میگفت، لوازم ـ التحریر حدود ۲۰ درصد ارزانتر شده است ولی قیمت کیف همچنان گران‌است.

دراین مورد فروشندگان کیف نظر دیگری دارند، فروشنده سراجی درخشان میگوید: مواد اولیه‌ای که برای ساخت کیف بکار می‌رود فقط ۴ درصد ارزان شده اگر قیمتها را پائین بیاوریم، برای جلوگیری‌ازضرر مجبوریم، جنس‌نامرغوب بکار بریم.

این فروشنده اضافه کرد: مشتری‌ها، باید قیمتها را بایکسال قبل مقایسه کنند چون درآن موقع مواد اولیه ارزانتر بوده است.

GREGORY

C.P.O.Box No. 1440 Osaka, Japan
Phone: Osaka (266) 0889
Telex: "J63751" GREGO
Cable Address: "GREGORY" OSAKA

صدای پرشکوه
مرغوبیت صنعتی

طنین بزرگ صدای ضبط‌صوت‌های جدید گرگوری را کوک کنید، دستگاهی ۳ باند یا ۴ باند را که رادیوکاست، رایکجا دربر میگیرد بخرید.

مرغوبیت صنعتی، صدای غنی ژرف و قابلیت‌اعتماد در سطحی شگرف این مراکز صدور صوت را تبدیل به دستگاههایی کرده‌است که شمارا در حرکت همراهی‌میکند میتوانید دستگاهی بردارید، آن‌را از اطاقی باطاق دیگر ببرید و بُعدی دلپذیربه سرگرمیهای‌پرتنوع درمحیط خانه خود علاوه کنید. گوشها را آماده سازید.

به‌ما گوش فرادهید و گریگوری‌وار باشید.

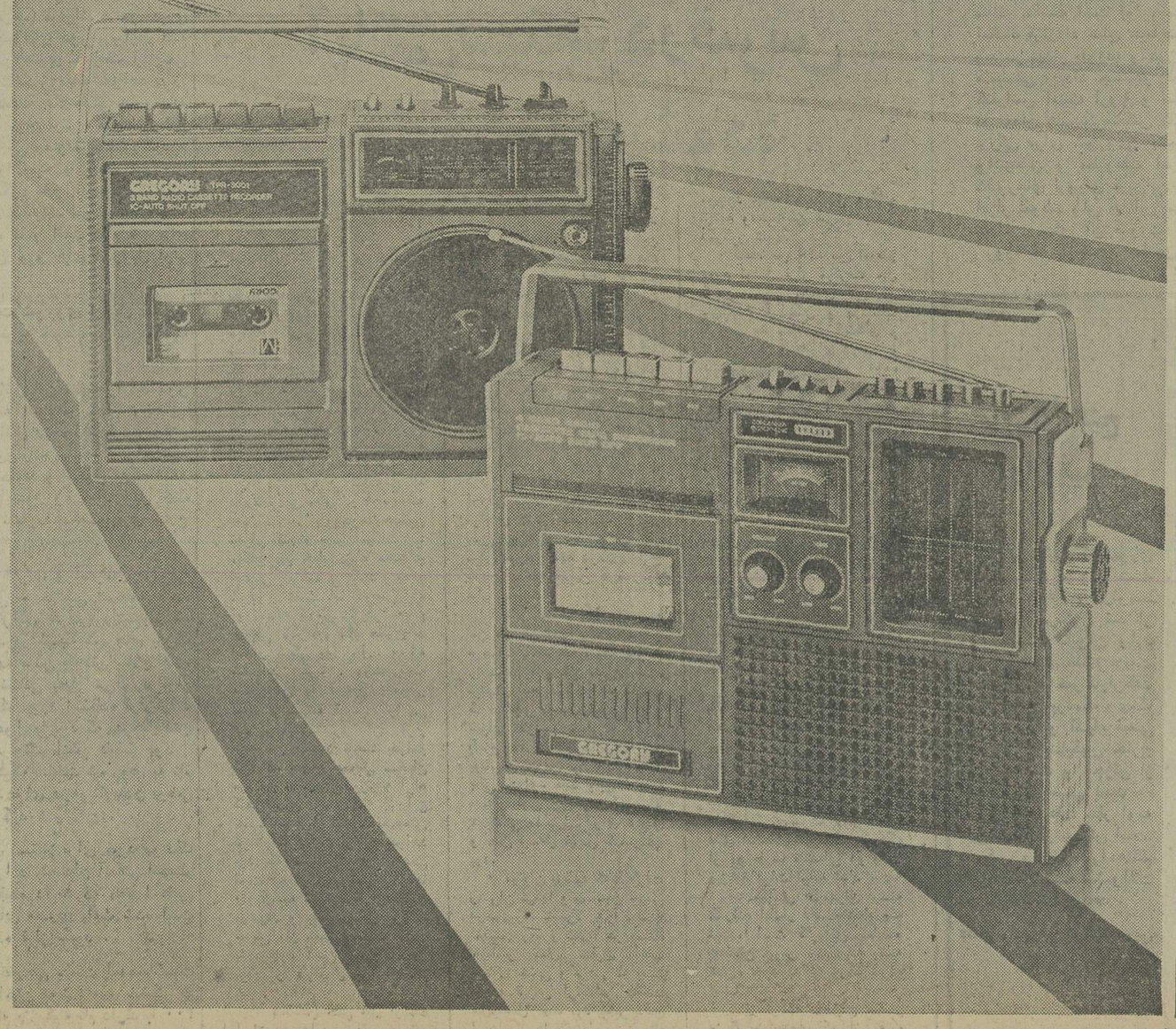

فردا باردیگرسال تحصیلی جدیدی آغاز میشود و دانش آموزان‌سکوت خلوت مدارس را بافریاد های‌شادمانه خودانباشته خواهندکرد.

اطلاعات
بنیانگذار : عباس مسعودی
صاحب امتیاز ومدیر : فرهاد مسعودی
سردبیر : احمد شهیدی
سال پنجاهم
محل اداره : خیابان خیام. ساختمان اطلاعات. تهران
تلفن : ۳۱۱۰۷۱ تا ۳۱۱۰۷۹
تلکس : ۲۳۳۶ ـ تلگرافی : اطلاعات ـ تهران

ریشه های جنگ خانگی لبنان

نوشته : اریك رولو
از : لوموند

آتش بسی که بعد از ظهر روز پنجشنبه ۱۸ سپتامبر مورد موافقت«همه‌گروه های‌سیاسی» لبنان قرار گرفته بود بمرحله اجرا در نیامد .جمعه شب دامنه نبرد در بیروت بیش از پیش گسترش یافت و بسیاری از ساختمانهای پایتخت طعمه‌آتش شد .

دومین آتش‌بس روز شنبه ۲۰ سپتامبر که باز هم مورد قبول «همه احزاب» قرار گرفته است در پایتخت اعلام شد ولی هنوز معلوم نیست این یک آتش‌بس واقعی است یا طرفین میخواهند با استفاده از آن صفوف خود را برای نبرد های جدید آرایش دهند .

«اریک رولو» خبرنگار روزنامه لوموند در بیروت ضمن سلسله مقالاتی جنبه های سیاسی مذهبی ، اقتصادی و نظامی جنگ داخلی لبنان را که از چند روز پیش درگرفته است تشریح میکند که ترجمه قسمت هائی از آن در زیر آورده میشود :

مردان مسلح با اونیفورم خاکی بحال خبردار ادای احترام میکنند و پس از آن با تفنگ های خود در حالی که فریاد های جنگی میکشند بحال دو از برابر پیرجمایل رژه میروند . رهبر فالانژیستها سپس از اردوگاه مهم نظامی چریکها که در سرزمینی بوسعت چندین هکتار که در دامنه تپه هائی مشرف بپک دره سرسبز قرار دارد بازدید میکند .

در کنار خیمه‌ها که مقر رزمندگان فالانژ است از کلبه های کوچک برای درمانگاه یا دفترکار استفاده میشود .

در بالای تپه‌ها پاسداران فالانژ بدقت از مدخل اردوگاه که توسط «پلیس» حزب‌محافظت میشود مراقبت میکنند . در اطراف تپه‌ها «لندروور» و جیپ های چریکها مستقر شده‌اند . ناگهان صدای انفجار گلوله از کوه بگوش میرسد . چریکها مانند مور وملخ سینه‌خیز از تپه بالا میروند لحظه‌ای بعد صدای رگبار مسلسل از هر سو بلند میشود .

«نبرد»بااشغال موضع دشمن پایان می‌یابد ورهبران فالانژ بیکدیگر شادباش میگویند ، این یک مانور وقدرت نمائی چریک های حزب در برابر خبرنگاران خارجی بود .

تنها در این اردوگاه میتوان در تعطیلات آخرهفته چهار هزار نفر را با شیوه جنگهای چریکی آشنا کرد . چریکهای فالانژ از بورژواهای متوسط الحال مسیحی هستند و بسیاری ازآنها که‌تحصیلات‌خود را در دانشکده های مسیحیان به پایان رسانده‌اند و بزبانهای فرانسوی‌و انگلیسی آشنائی کامل دارند .

اردوگاه تعلیماتی حزب کمونیست در «نباتیه» در جنوب لبنان قرار دارد و وضع ظاهری آنها با اردوگاه فالانژها کاملا فرق میکند .

اردوگاه کمونیستها که در ۱۸ کیلو متری مرزهای اسرائیل قرار دارد کاملا در میان درختان زیتون استتار شده است . چریکهای کمونیست که پانزده تا ۶۰ ساله هستند بیشتر از کارگران توتونکار یا کارکنان پالایشگاه صیدا تشکیل میشوند .

مبارزان کمونیست مانند فلسطینی‌ها «چفیه وعقال» بسر میگذارند و عموما لباس خاکی بتن دارند . این اونیفورمها مازاد ملبوس سربازان امریکایی است که در لیبکی فروخته میشود و روی برخی از آنها علایم ویژه ارتش امریکا بچشم میخورد . آنها در این لباس با پرچم های سرخ داس و چکش رژمیروندوسرود های انقلابی میخوانند .

۱۵۰ هزار جنگجو

در کنار این‌ها تعدادی از سازمان های شبه نظامی فعالیت میکنند . از تحقیقاتی که بتازگی انجام شده چنین بر میاید که در لبنان پانزده سازمان‌چریکی «رسمی»وجود دارد که۱۵۰ هزار جنگجو در آنها گرد آمده‌اند و ۳۰۰ هزار سلاح آتشین از کالیبرها ی‌مختلف در اختیار دارند. این چریکها باحزاب و گروه های دست راستی(فالانژها) جمعیت اخوان‌المسلمین و گروه های میانه‌رو شیعه و احزاب چپ (سوسیالیستهای کمال جنبلاط) و بعثی های طرفدار سوریه و یا عراق بستگی دارند .

باین سازمان های (شبه نظامی) سیاسی چریکهای سازمان های مذهبی را که در سراسر کشور پراکنده‌اند باید اضافه کرد .

علاوه بر اینها چریکهای خصوصی را نیز باید به حساب آوردزیرامالکان بزرگ اراضی‌وفئودال‌ها رهبران قبایل همه و همه اسلحه بدست گرفته‌اند . در زغرتا دهکده زادگاه پرزیدنت سلیمان فرنجیه هر یک از پنج خانواده بزرگ محل از جمله خانواده رئیس جمهوری دسته چریکی مخصوص بخود دارند . در طرابلس رشید کرامی نخست وزیر نیز چریکهای ویژه‌ای در اختیار دارد .

کامیل شمعون وزیر کشور و رئیس جمهوری‌سابق یک گارد شخصی دارد . فرمانده گارد شخصی شمعون «مارشال» نعیم در جریان نبرد های تابستان گذشته به قتل رسید .

تازه‌ترین «ارتشی» که در لبنان تشکیل شده‌ارتش «هنری سفیر» صاحب کارخانه آبجو سازی از مسیحیان منفرد لبنان است . مرکز ستاد نیروهای ضربتی «هنری سفیر» که تعداد آنها به ۲۰۰نفرمیرسد در املاک شخصی وی در چند صد متری اقامتگاه خصوصی‌اش قرار دارد .

بزرگترین «ارباب» این محل پس از هنری سفیرسرگرد «رنه‌گوده» مزدور فرانسوی‌وچترباز سابق لژیون‌خارجی فرانسه است که در جنگ های هندو چین والجزایر رشادت زیادی از خود بخرج داده است . هنری سفیر مردان جنگی خود را از میان مزدوران خارجی مسیحی انتخاب کرده است سرگرد «گوده» در حالی که هفت تیری به کمربسته و نارنجکی همراه دارد مردان خود را به شرکت در نبرد تشویق میکند .

اردوگاه های تعلیماتی در سراسر کشورحتی در قلب پایتخت بطور مخفیانه تاسیس شده است و بسیاری از آنها شب و روز فعالیت‌میکنند . مربیان این‌اردوگاه‌ها از مزدوران خارجی یا از افسران بازنشسته ارتش‌هستند و گاهی هم جنگجویان برای آشنائی بیشتر به فنون جنگهای چریکی به کشورهای غربی یا کشور های عربی فرستاده میشوند .

چریکهای‌چپ و مسلمان اسلحه و مهمات خودرا از سازمان مقاومت فلسطین دریافت میکنند . سلاحهاح مورد نیاز فلسطینی ها نیز از راه «هوشی‌مین» که سوریه را به لبنان می‌پیوندد آزادانه وارد کشور میشود . اما گاهی گروه های چپ و راست از یک منبع اسلحه بدست می‌آورند و گاهی هم برخی از فدائیان با فروش سلاح های خود «بدشمن» پولی به جیب میزنند .

«ناتمام»

یکی ازافراد پلیس‌امنیتی لبنان در پناه یکزرهپوش‌بسوی تک تیراندازان در محله معروف «الحمرا» بیروت شلیک میکند .

دولت جدید ـ پارلمان جدید

دیروز ، عریضه آمادگی پارلمان ایران توسط هیات رئیسه مجلسین به حضور شاهنشاه تقدیم شد و متعاقب آن ، آقای هویدا نخست وزیر بمنظور تقدیم استعفای دولت‌شرفیابی حاصل کرد و شاهنشاه مجددا ایشان را مامور تشکیل کابینه فرمودند .

کابینه جدید هویدا بشرحی که در گزارشهای سیاسی امروز میخوانید با ترکیب تازه‌ای شروع به کار میکند. این تغییرات‌طبعا یک رشته تحولات در روشهای اجرائی رابه دنبال خواهدداشت که ناشی از شرایط خاص و مقتضیات دوره رستاخیز است .

دیروز ، درجریان شرفیابی اعضای‌هیات رئیسه شوری وسنا، شاهنشاه یکبار دیگر از پارلمان جدیدایران‌بعنوان «مجلسین‌دوره رستاخیز» یاد فرمودند و متذکرشدند: «مجلسین نماینده‌رستاخیز ملت ایران هستند ، در داخل رستاخیز همه نوع آزادیهائی‌هست تا مرجع تصمیم گرفتن و رای دادن که البته حزب دستورش را میدهد..» این ، پایه و اساس دمکراسی سازنده و مثبت ایران است که محور آن ، حزب رستاخیز خواهد بود و چون‌حزب، منعکس کننده افکار و نظریات عامه ملت ایران است ، رابط مستقیمی مابین مردم و دولت و پارلمان خواهد بود .

چنین کیفیتی ، یک تجربه جدید سیاسی محسوب میشود و طبیعتا مجلسین و کابینه جدید ایران با یک روحیه و یکرویه کاملا تازه کار خود را شروع میکنند . در مجلس رستاخیز از آنجا که یکپارچگی کامل میان نمایندگان برقرار است و موجبی برای جبهه بندی و صف‌آرائی وجود ندارد ، مالا فرصت نامحدودی برای بحث و اظهار نظر و بررسی دقیق لوایح فراهم خواهد بود . درگذشته ، بخاطر تعصباتی که کلمه «اقلیت» و «اکثریت» ایجاد میکرد ، اکثریت تمام سعی خودرا در رامدفاع از لوایح دولت بکار میبرد و اقلیت در نشان دادن جنبه‌های ضعف و نقص لوایح میکوشید . گاهی هم که از اقلیت دعوت میشد طرحها و برنامه‌ها ونظریات اصلاحی‌خود را برای اجراء دراختیار دولت قرار دهد ، اقلیت متعذر میشد که کار اقلیت تهیه طرح و برنامه برای دولت و اکثریت نیست ، بلکه تا وقتی حزب یا گروهی با عنوان «اقلیت» مشخص میشوند شان آنها اقتضا میکند نقش منتقد و نکته‌گیر را ایفاء کند .

در مجلس رستاخیز ، ازین تعصبات اثری نیست . نمایندگان مجلسین رستاخیز ، جملگی وابسته به حزب واحدی بشمار می‌آیند که تنها تشکیلات سیاسی کشور و منعکس کننده افکار کلیه مردم ایران است . دولت نیز بنوبه خود چنین وضعی‌نسبت به حزب دارد و از آنجا که حزب رستاخیز ملت ایران ، یکی از بنیادهای سه‌گانه‌اش انقلاب شاه و ملت است ، در معنا دورکن عمده دمکراسی ایران ـ دولت و مجلس ـ هردو متفقا و متحدا در اجرای برنامه بزرگ مملکت که همان اصول انقلاب شاه و مردم است ، اهتمام خواهند داشت و نهایت سعی هرکدام آن خواهد بود که روشهای بهتری جهت تحقق‌بخشیدن‌به‌آرمان‌های انقلاب عرضه یا اجرا کنند .

از آنجا که حصول چنین مقصودی ، قبل از هرچیز مستلزم بحث و انتقاد و تجزیه و تحلیل مسائل است ، مناسبات‌مجلسین جدید و دولت جدید مبتنی بر اصل‌گفت وشنود و بررسی‌مسائل مختلف با هدف اجرای هرچه دقیقتر و سریعتر اصول انقلاب ایران خواهد بود . همچنان که‌شاهنشاه درفرمایشات‌دیروزشان خطاب به هیات رئیسه مجلسین فرمودند : «سیاست کلی دیگر همین یکپارچگی ملت ایران در تشکیلات حزب رستاخیز و مجلسین که منعکس کننده حزب هستند یک اثر دیگرش شرکت عمومی است در تمام امور مملکتی از معاشی گرفته تا سیاسی و غیره» .

عصر موشکهای دورپرواز درخاورمیانه

تحویل شدن موشک های تاکتیکی پرشینگ از طرف امریکا به اسرائیل که این روزها صحبت از احتمال آن است خواهد توانست امکان وقوع جنگ موشکی در خاورمیانه را افزایش دهد و موشک ها ی‌امریکایی را با موشک هایی که شوروی به اعراب داده است درگیر سازد .

در گزارشهای منابع نظامی اسرائیل طی دو سال گذشته ادعا شده است که مصر و سوریه به موشک های ساخت شوروی از نوع «اسکود» مجهز شده‌اند که ۱۶۶ مایل و یا بیشتر از این برد دارند گرچه برد موشک های اسکود از پرشینگ های امریکایی کوتاهتر است با اینحال شعاع عمل اسکودها کافی است تا بوسیله آنها بتوان تل اویو را ازکرانه کانال سوئز درهم کوبید .

«شمعون پرز» وزیر دفاع اسرائیل در واشینگتن به‌خبرنگاران اظهار داشت که دولت اسرائیل آماده است تضمین کند که پس از دریافت موشک های «پرشینگ» از امریکا این موشکها را به کلاهک های اتمی مسلح نخواهد کرد .

تدارکات موشکی اسرائیل (واعراب) میتواند عنصرجدیدی را بصورت حضور و دخالت موشک های دور پروازی که قادرند از فواصل نسبتا دور و از دو سوی خطوط آتش‌بس خاورمیانه پرتاب شوند وارد مناقشات خاورمیانه خواهد کرد. علاوه شدن این نوع موشکها به زرادخانه های‌جنگی خاورمیانه نتایج متعددی خواهد داشت بی‌فایده شدن برتری قدرت هوائی اسرائیل نسبت به کشورهای عرب و بی مصرف ساختن سیستم های نیرومند دفاع ضد هوائی اعراب که با کمک شوروی بوجود آمده است از جمله نتایج مذکور خواهد بود .

بطوریکه کارشناسان اسرائیلی میگویند موشک پرشینگ ۴۴۴ مایل برد دارد و باین حساب قادر است تمام شهرهای بزرگ مصر و سوریه را در تیررس نیرو های اسرائیل قرار دهد .

از طرف دیگر موشکهای ساخت شوروی ازقبیل اسکود که در اختیار اعراب قرار گرفته به نوبه خود میتواند کلاهک های اتمی حمل کند .

اسحق رابین نخست وزیر اسرائیل این شایعه را که‌کشور وی تاکنون سلاح های اتمی ساخته است با سماجت تکذیب میکند و مضافا مدعی است که اسرائیل در وارد کردن سلاح های هسته‌ای به میدان مناقشات خاورمیانه پیشقدم نخواهدشد. اعراب در حال حاضر ظرفیت اتمی ندارند و بدنبال جنگ اکتبر ۱۹۷۳ خاورمیانه موشه‌دایان وزیر دفاع وقت اسرائیل گفته بود که شواهدی در دست نیست تا نشان‌بدهدکه‌شوروی سلاح ها ی‌اتمی به اعراب داده است .

در جنگ هائی که تاکنون بین اعراب و اسرائیل درگرفته هنوز از موشک های بزرگ خشکی به خشکی استفاده نشده است . ظاهرا هم اعراب و هم اسرائیل هراس داشته‌اند که چنین‌موشکهایی را وارد میدان کنند در نتیجه شهرهای بزرگ خود را در معرض خطر درهم کوبیده شدن باچنان سلاح های مرگباری که تلفات بسیار سنگین انسانی به‌بار می‌آورد قرار دهند . در جنگ ۱۹۷۳ موشکهایی که مورد استفاده قرارگرفت منحصر به انواع ضد تانک و ضد هواپیما بود که بهرحال‌نقش بسیار بزرگ و تعیین کننده آنها درجنگ انکار ناپذیر بود سوریه در همان جنگ از نوعی موشک ساخت شوروی به نام «قورباغه» نیز که ۴۰ مایل برد دارد برای درهم کوبیدن برخی از کوچ نشینهای اسرائیل استفاده کرد .

مصر در سال های دهه ۱۹۶۰ مستقلا برای خود موشک های بالستیکی ساخت که طراحی آنرا دانشمندان آلمانی انجام داده بودند کارشناسان باختری عقیده دارند که ظاهرا نقص سیستمهای هدایت کننده موشک های مصری باعث شده است که این موشکها هرگز مورد استفاده قرار نگیرد .

اطلاعات دیگری که از منابع خارجی بدست آمده‌حاکیست که اسرائیل از ۱۹۷۱ شروع به ساختن موشک‌های خشکی به خشکی کرده است . این موشکها که «زریکو» نام دارند با ۳۰۰ مایل برد قادرند کلاهک اتمی نیز حمل کنند .

هماهنگی سیاسی در پرتغال

این عکس بعد از تشکیل کابینه جدید پرتغال در کاخ ریاست جمهوری «بلم»گرفته شده است .
نفر سمت چپ ادمیرال «آزه‌مدو» نخست وزیر است که سوارش (نفروسط) رهبر حزب سوسیالیست و رهبر حزب دمکراتهای خلق (سمت راست)را درآغوش گرفته است . در این کابینه کمونیستهافقط یک کرسی دارند .
عکس رادیوئی آسوشیتدپرس

سکوت شوروی درخاورمیانه نتیجه توافق باامریکااست

گزارش علی‌اکبر کسمائی خبرنگار اطلاعات از بیروت

قرارداد صلح در سینا میان مصر و اسرائیل که امریکا نیز طرف سوم آنست کلید صلح و جنگ را بیش از پیش در منطقه خاورمیانه بدست امریکا داده است و از اینروست که بررسی واکنش های منفی آن همان اندازه که ابعاد این قرارداد نشان میدهدپرتوئی به نتایج آن نیز می‌افکند . این واکنش های منفی بیشتر از جانب شوروی ، سوریه ، عراق ، سازمان‌های مقاومت فلسطین و بطورکلی‌اعراب تندروصورت گرفته که در اینجا به اختصار به تحلیل آنها میپردازیم تا ضمنا نتایج قرارداد صلح در سینا را بتوانیم در پرتو آن پیش‌بینی کنیم .

واکنش شوروی

در خلال سفر اخیر کیسینجر به منطقه عربی، شوروی دیپلماسی سکوت را پیش گرفت . راز این سکوت را که در رفتار سیاسی‌شوروی درخاورمیانه سابقه نداشته است (و ناگهان پس از امضاء قرارداد صلح سینا شکسته شد) باید در دیدار «فورد» و «برژنف» که در هلسینکی رخداد جستجو کردبطورکلی کنفرانس امنیت اروپا و نتایج آن که در پیمان هلسینکی‌منعکس شده پیروزی بزرگی برای شوروی بشمار آمد و واشینگتن و مطبوعات امریکا مانند کشورهای اروپای غربی‌این پیروزی را اقرار نمودند ولی آیا این پیروزی‌بدون پرداخت بهای آن صورت گرفت ؟

روزنامه «کریسچن ساینس مونیتور» امریکا از قول یک مسئول مهم‌امریکائی نوشت که میان امریکا و شوروی‌توافق شده است که شوروی در خلال سفر کیسینجر به خاورمیانه عربی سکوت کندواین توافق مستقیما از دیدارفورد ـ برژنف‌درهلسینکی سرچشمه‌گرفته‌است. بنابراین میتوان گفت که شوروی بهای پیروزی‌اش را در کنفرانس امنیت‌اروپا از حساب استراتژی‌خود در خاورمیانه پرداخته است بویژه که بنابه مندرجات همین روزنامه‌واشینگتن‌ازپیش به‌مسکو توضیح داده بود که دیدار هلسینکی‌بی آنکه برای وضع قابل‌انفجار خاورمیانه چاره‌ای اندیشیده شود امکان پذیر نیست .

کی‌سینجر مطمئن بود که شوروی با ادامه ماموریت و سیاست او در خاورمیانه عربی موافق‌است و هنوزهم باوجود اعتراض شوروی به قرارداد صلح سینا یقین داردکه‌براثر توافق‌های هلسینکی شوروی باطنا با سیاست خاورمیانه‌ای امریکا سازش داشته و اعتراض او بیشتر برای جلب اعراب تندرو صورت‌گرفته است‌واصولاتوفیق دکتر کیسینجر در سفر اخیرش برای قطعی ساختن قرارداد صلح سینا ناشی از سکوت و توافق پنهانی شوروی میدانند .

بنابراین گرچه‌سیاست آشکارشوروی ادامه کنفرانس ژنو است‌عدم حضورش در امضاء قرارداد صلح سینا در ژنو آنقدرکه‌برای تحریک سوریه قلمدادشده بمنظور اعتراض به سیاست کی‌سینجر تلقی نگردیده است‌وشوروی بطور کلی نمیخواهدونمیتواند رهبری جبهه‌شرقی یا شمالی اعراب مخالفراآشکارا بعهده بگیرد .

واکنش سوریه

سوریه پیش ازهرچیز اعلام داشت که تشکیل کنگره‌ای از سران عرب را خواستار خواهد شدتادر باره‌احتمالات آینده‌وتحولات ناشی‌ازصلح سیناتصمیم بگیرد و حافظ اسد در انتظار پاسخ سران عرب در این‌مورد است و وزراء خارجه عرب در اکتبر آینده برای تهیه مقدمات چنین دیداری‌کنفرانس خواهند داشت .

در اکتبر آینده مدت تمدید اقامت نیرو های سازمان ملل متحد در جولان‌پایان خواهد یافت و بیشک اگر تا آن زمان مقدمات گفتگو برای عقب نشینی جدید از جولان فراهم نشود جبهه جولان‌بار دیگر به آستانه انفجار خواهد رسید . بعضی از محافل‌سیاسی‌بیروت پیش‌بینی کرده‌اند که احتمال دارد سوریه به عنوان اعتراض به قرار داد صلح سینا به سازمان‌های‌فلسطینی اجازه‌دهد عملیاتی برضداراضی‌اشغالی از مرتفعات جولان صورت دهندوبهمین دلیل نیزاحتمال میرود اسرائیل ضربه هائی علیه سوریه و وباحتی اردن که به سوریه نزدیک شده است وارد آورد ولی سفر آینده ملک‌حسین به قاهره و گردشی که قرار است در کشور های خلیج فارس بعمل آورد احتمال ضربه اسرائیل را برجبهه اردن ضعیف میسازد.

سوریه پس‌از قرارداد صلح سینا تکمیل وحدت خود را بخصوص از نظر نظامی با اردن و سازمانهای مقاومت فلسطین بیشتر ضروری و حیاتی یافته است ولی همانگونه که نزدیک شدن سازمانهای مقاومت فلسطین به اردن بعید بنظر میرسد همکاری نظامی سوریه واردن نیز کار دشواری است واز مجموع تناقضهایی بین سوریه و عراق و فلسطین واردن ، و حتی بین اردن وسوریه که درحوادث سپتامبر ۱۹۷۰ بروز کرد ، وجود دارد احیاء جبهه شرقی تصوری‌پیش بنظر نمیرسد واز اینرو ناظران سیاست‌عربی خاورمیانه معتقدند که سوریه دیریازود با ترتیبات کم وبیش متفاوتی از همان راهی خواهد رفت که مصر پیش کشیده است وگرنه در برابر اسرائیل تنها خواهد ماند و سوریه نمیخواهد چنین وضعی برای خود پیش آورد . رفتار سیاسی سوریه پس از این تاحدود زیادی بتحولات و دگرگونیهائی که قرارداد صلح‌سینا درروابط عربی‌بوجود خواهد آورد بستگی خواهد داشت .

واکنش سازمانهای مقاومت‌فلسطین:

یاسرعرفات نیز مانند سوریه‌خواستار تشکیل کنگره سران مقاومت فلسطینی شده است ولی واکنش رهبران تندروی بعضی از سازمانهای مقاومت فلسطین بحدی شدید بوده که شامل حمله به شخص سادات شده است ولی تضادها و تناقضهایی که هنوز میان خود اینها وجود دارد تاثیر هرگونه اعتراض وپرخاشی را در این زمینه محو و کمرنگ میسازد.

سازمانهای مقاومت فلسطین صلح‌سینارا نه تنها موجب گسستگی وحدت اعراب بلکه مقدمه سرکوبی خود میدانند و برای آنکه خود را از تنگنای ناشی از این صلح‌سینایی نجات دهند ناچارند در دومحور دمشق و بغداد بحرکت درآیند و حال آنکه تضاد های این دو محور به اضافه تضاد های داخلی خود این سازمانها قدرت تحرک و همبستگی آنها را کاسته و یکپارچگی‌آنها را شکافته است .

سازمان الفتح که درمیان‌سایرسازمانهای مقاومت فلسطین نرمش بیشتری در برابر تلاشهای تسویه سیاسی قضیه خاورمیانه دارد ـ خطری را که درحال حاضر ـ چه در لبنان و چه در سوریه متوجه سازمان آزابیخش فلسطین شده است بیشتر درک

بقیه درصفحه ۱۹

ماجرای گنج وان تیو

وان‌تیو رئیس جمهوری سابق ویتنام جنوبی که حکومت او ۵ ماه قبل‌توسط ویت‌کنگها سرنگون شد از تایپه پایتخت تایوان وارد لندن شد . وی هنگام عزیمت از تایوان به خبرنگاران‌گفت شایعات مبنی براینکه وی‌یک گنج از طلا و اشیاء قیمتی با خود از سایگون خارج کرده نادرست و جزئی از تبلیغات کمونیستی است .

وی گفت علت سفر اوبه لندن دیدار از پسرش است.

عکس وان‌تیو را هنگام پاسخ دادن به سئوالات خبرنگاران نشان‌میدهد .

عکس رادیوئی یونایتد پرس

فریبرز عطاپور

آیاکی‌سینجردرقبرس واردعمل‌میشود؟

مذاکرات قبرس که در نیویورک زیرنظر کورت‌والدهایم دبیرکل سازمان ملل بین نمایندگان ترکها و یونانیان جزیره انجام میگرفت بطرزی تقریبا ناهنجار با شکست روبرو شد و رئوف دنکتاش رهبر ترکهای قبرس بیدرنگ‌باهواپیما به انکارا بازگشت واعلام کرد که اگر یونانیان قبرس مسئله را در مجمع عمومی سازمان ملل مطرح کنند وی بلافاصله تولد یک کشور مستقل ترک را دربخش شمالی جزیره قبرس اعلام خواهد کرد .

دنکتاش در گفتگویی که نگارنده این مقاله در اولین‌هفته ماه سپتامبر باوی‌درهتل‌هیلتون تهران انجام داد میگفت : ماکاریوس خیلی زیاد بمجمع عمومی پشتگرمی دارد و به‌آن امیدوار است اما درصورتیکه او مسئله قبرس را در مجمع عمومی سازمان ملل مطرح‌کند اینکار کمکی به حل مسئله نخواهد کرد . درصورتیکه ماکاریوس به مجمع عمومی برود و مسئله قبرس را در دستور مذاکره آن قرار دهد من متقابلا تقاضا خواهم کرد که مجمع عمومی سخنان مرا نیز بشنوددرصورتیکه آراء کافی برای حمایت از این تقاضا تحصیل نشود مفهومش درنظر ما عبارت از این خواهد بود که سازمان ملل مرجعی است که درآن برخی ازدولتها متوسل به تبعیض علیه دیگران میشوند و بهمین دلیل من به قبرس باز خواهم گشت با بوجود آمدن کشور مستقل ترکها را درشمال جزیره اعلام کنم .

دنکتاش حتی قبل ازآنکه اجلاسیه جاری مجمع عمومی گشایش یابد نیز تهدید کرده بود که ترکهای قبرس کشور مستقلی برای خود بوجود خواهند آورد . علاوه‌براین بهیچوجه شواهدی در دست نیست که نشان دهد که سازمان ملل از شنیدن سخنان دنکتاش امتناع خواهد کرد .

وقتیکه سازمان ملل سخنان یاسرعرفات را استماع میکند مسلما خواهد پذیرفت که درهر بحثی درباره مسئله قبرس سخنان مردی مانند رئوف دنکتاش را نیز استماع کند.

دنکتاش درحقیقت‌بامراجعت شتاب‌آلودش از منهاتان‌وعنوان کردن دوباره تهدید بوجود آوردن یک حکومت مستقل ترکهای قبرس خواسته است بدولت یونانیان نیکوزیا اخطار کند که بهیچوجه درصددمطرح کردن مسئله قبرس درسازمان ملل برنیایند .

اگر اسقف ماکاریوس به این هشدار اعتنا نکندوهمچنان درصدد باشد که مسئله قبرس را درسازمان ملل مطرح سازد تردیدی وجود نخواهد داشت که دنکتاش تهدید خود را عملی خواهد کرد و خطی‌که اکنون قلمرو های موجود ترکها و یونانیان قبرس را جدا میکند باقی خواهد ماند واین امر به معنای پایان یافتن احتمالا همیشگی مذاکرات برای حل و فصل مسائل قبرس خواهد بود.

میتوان پرسید که‌مذاکرات رهبران ترکها و یونانیان قبرس درنیویورک اصولا چرا با شکست روبرو شد ؟ در ماه سپتامبر سال جاری اغلب مسائل جنبی و فرعی که با مسئله قبرس ارتباط داشت حل‌وفصل شده بود بنابراین ازاین‌پس حل نهایی مسئله بستگی باین داشت که مرز موجود جداکننده‌مناطق دوگانه ترکها و یونانیان قبرس نیز دگرگون شود.

بسحض آنکه این امرنیز مورد توافق قرار میگرفت حل کردن مسائل دیگری از قبیل بازگشت آوارگان و پرداخت غرامت به خسارت دیدگان و تعیین شکل ومحتوای دولت و دستگاه اداری مرکزی آینده قبرس و سرنوشت آتی‌فرودگاه قبرس‌وبندرگاوفاماگوستاو غیره میتوانست‌تدریجاحل‌وفصل شود اما چنانکه دانسته است وضعی بوجود آمد که‌موضوع خط جداکننده مناطق دوگانه ترکها و یونانیان تبدیل به مسئله اصلی گردید . یونانیان قبرس میگویند که چون‌دنکتاش باخود نقشه‌ای به نیویورک نبرد تانشان دهد که‌ترکها برای تخلیه کردن چه‌اندازه‌ازاراضی آمادگی دارند بنابراین روشن است که وی نمیتوانسته است در مذاکراتش با یونانیان جدی باشد.

جواب ترکهای قبرس‌نکته بالا این است که چون طرفی که قرار است امتیاز بگیرد یونانیان قبرس هستند درنتیجه وظیفه آنهاست‌که‌نقشه‌ای ارائه دهند وابعاد امتیازات مورد تقاضایشان را مشخص کنند. مذاکرات نیویورک نهایتا باین دلیل شکست خورد که هیچیک از دو طرف نقشه‌ای در پشت میز مذاکرات ارائه نداد .

دنکتاش درتهران به نگارنده اظهار داشت‌که‌بطوریکه شنیده است کلریدس نماینده یونانیان قبرس نیز نقشه به همراه خود به نیویورک نبرده است .

ازآنجاکه درذنیای حاضر بزرگترین مردی که از نقشه

بقیه درصفحه ۱۹

تاج ۲ـ پاس صفر

تاج با ۲ گل روشن و مظلومی باز هم از سد پاس گذشت

یکشنبه ۳۰ شهریور، ورزشگاه امجدیه (جام سوم تخت جمشید، بازیهای برگشت). تاج ۲ (حسن روشن دقیقه ۱۴، غلامحسین مظلومی دقیقه ۴۲) پاس صفر، داوری توام باشتباه رضا حیدری، کمک داوران محمود خوشخوان ورضا صاحبجمعی، تماشاگر ۲۵ هزارتن، بازی در زیر نور، زمین چمن وخوب. بازیکنان دو تیم.

تاج: ناصر حجازی ـ حسن نظری، اکبر کرکرجم، سعید باغوردانی، آندرانیک اسکندریان ـ علی جباری (کاپیتن)، سعید مراغمچیان (عباس نوین روزگار از دقیقه ۶۲)، کاروحق وردیان ـ حسن روشن، غلامحسین مظلومی، رضا عادلخانی (مهرداد زمانزاده از دقیقه ۶۶). مربی. رایکوف.

پاس: رضا قفلساز ـ اسماعیل نوربخش، مجید حلوائی، حسین کازرانی (محسن هوشنگی از دقیقه ۵۵)، مهدی دینورزاده ـ بهروزصحابه، همایون شاهرخی (کاپیتن)، مهدی مناجاتی (جهانگیر نصیری از دقیقه ۴۶) محمود حقیقتیان، محمدصادقی، ایرج دانائیفرد. مربی، حسن حبیبی.

● پاس هرگز تابدین حد تسلیم پذیر ومستاصل برابر تاج ظاهر نشده بود پاسیها که آمده بودند، بجبران شکست ۱ـ۲ بازی رفت، پیروزی روحیه‌بخشی پیش از دیدار باصدرنشین مقابل تاج بدست آورند با ۲ گل روشن ومظلومی درنیمه اول تن به شکست تازه‌ای برابر مردان تاج دادند.

پاس که بجز یک مدت زمان محدود درنیمه اول، دربقیه‌دقایق بازی هرگزچهره یک حریف‌قدررا مقابل تاج نداشت، حتی ازپنالتی مشکوکی‌هم که داور در ثانیه های پایان بسود این تیم اعلام نمود نتوانست، حداقل یک گل التیام‌بخش برای تحمل بارسنگین این شکست بدست آورد. باخت ۰ـ۲ به تاج سومین شکست پاسیها در این فصل بود.

تیم نایب‌پیشاهنگ درحالی برای انجام حساسترین و تنها دیدار باقیمانده هفته هیجدهم‌مقابل تاج قدم به میدان گذاشت که در غیبت‌مائیس میناسیان هافبک ملی‌پوش خود از وجود خودبهروز صحابه در پشت هافبک راست سود برده بود. قراردادن یک چپ‌پای حرفه‌ای (گوش چپ ـ هافبک چپ) که حداقل‌دربازیهای باشگاهی هرگز در نقش‌یک‌هافبک راست به میدان نیامده است. از آغاز نقطه‌کوری در ترکیب پاسیها بود.

گل اول

معهذا جنگ اصلی درجبهه دفاعی پاس بین مهاجمان تاج ومدافعان پاس که هنوزهم عنوان بهترین خط دفاعی جام را بیک می‌کشند انتظار میرفت ونخستین کسیکه آغازگر مبارزه شد، روشن گوش راست تاجیهابود. او با وجودیکه ازجانب مهدی دینورزاده مدافع چپ پاس بسختی مراقبت می‌شد، دردقیقه ۱۴ باگل زیبائی که بثمر رسانید اشتهای یارانش را برای گلهای‌بعدی‌بمراتب‌افزونتر و نگرانی مدافعان پاس را برای ادامه پیکار سختی‌که‌درگیرودارش بود بیشتر کرد.

گل اول تاج پس از اینکه روشن بایک پاس عرضی مظلومی از میانه زمین روانه دروازه پاس شد، بجز دوحرکت فریبکارانه او که نخست حلوائی‌وسپس کازرانی مدافعان میانی پاس راناکام کرد، حاصل یک ـ دو، کزیبای‌خود او و عادلخانی بود. عادلخانی تویی راکه ازپشت۱۸ قدم، روشن به‌اوپاس کرد باسرعت ودقت‌هرچه تمامتر درون محوطه پنالتی بخود او بازگرداند وروشن‌بامهارت‌هرچه تمامتر و پابتوپ خود را ازچنگک پاهای بلند کازرانی‌هم بیرون انداخته واز فاصله ۱۰ متری با ضربه‌ای پخته و دقیق توپرا به آغوش تور دروازه‌پاس دوخت.

پاس اگر از نقص خط میانی رنج نمیبرد، باتلاش و تحرک فوق‌العاده‌ای که پس از این گل وبرای تلافی آن به بازی خود بخشید، بی‌گمان میتوانست تا پیش‌از گل دوم تاج که کاملا روی یک ضدحمله زده شد، نتیجه بازی را دگرگون‌سازد. بخصوص که‌تاج دراین دیدار درعین قدرت نفوذی و تحرک چشمگیر مهاجمانش و هوشیاری و قدرت عمل دروازه‌بان و مدافعان آن توان همیشگی را درمیانه زمین نداشت.

ضعف در این جبهه بیشتر از کم‌تجربگی یار جوان تاجیها سعید مراغه‌چیان و کم‌کاری کاپیتن تیم علی جباری ناشی میشد.

بااین وجود پاس در مدت برتری نسبی خود پس از گل اول تاج، هرگز به آنچه که میخواست دست نیافت. تنها دوبار دروازه تاج را با خطر واقعی روبرو کرد، بار نخست در دقیقه ۱۶که سانتر خطرناک بهروز صحابه از جبهه راست را، خروج‌وپرش عالی‌حجازی بی‌نتیجه گذارد و بار دوم در دقیقه ۳۴ که فقط اندکی دقت عمل بیشتر همایون شاهرخی کاپیتن‌خوش‌فکرپاس میتوانست او و یارانش را صاحب گل مساوی کند.

شانس بزرگ پاس

ایرج دانائی‌فرد گوش چپ پاس که در وقت اول دربرابر قدرت عمل‌مدافع‌مستقیم‌حسن نظری کاملا محو بود، در تنها باری که موفق به جا گذاردن نظری شد خالق اصلی شانس بزرگ پاسیها برای گل مساوی بود، او پا بتوپ تا لبه خط کرنر پیش رفت و از آنجا شاهرخی را که از پشت ۶ قدم و جلوی دروازه تاج انتظار میکشید صاحب توپ کرد، ضربه آنی و سنگین این بازیکن توپ را از کنار تیر دروازه راهی بیرون کرد.

دلیل عمده عدم نتیجه گیری پاسیها از حملات خوددرمقابل دفاع تاج این بود که پاسیها باوجود آگاهی از قد کوتاهتر مهاجم نوک خود(صادقی) و ضعف او روی توپهای هوائی در این منطقه، اکثرا از راه هوا و سانتر کردن توپ به‌این منطقه سعی به نفوذ به دروازه تاج داشتند. درحالیکه نفوذ از راه زمین به مراتب آنها را نزدیکتر به هدف میساخت.

پاس برای گل مساوی لحظه به لحظه بر فشار حملات خود میافزود که گل مظلومی در دقیقه ۴۲ همه امیدهای این‌تیم را پایان داد. مظلومی با یک ضد حمله در جبهه چپ بسوی دروازه پاس کورس‌بست و از پشت محوطه۶قدم‌جلوی‌دروازه پاس با عبور از آخرین سد (کازرانی) با شلیکی استثنائی گل دوم تیمش را هم به ثبت رسانید.

در نیمه دوم‌پاس با فرستادن جهانگیر نصیری به‌جای مهدی مناجاتی به میدان‌کوشیدتاحدی قدرت خط حمله خود را ترمیم بخشد، اما اینکار مربی پاس نیز بی‌نتیجه بود. در همین‌نیمه روشن بهترین مهاجم‌تاج دراین روز اگر در دقایق ۶۶ و ۷۲ که دو موقعیت عالی دیگر برای گل نصیبش شد، آنطور شتابزده عمل نمیکرد، تاج به ۲ گل دیگر نیز دست می‌یافت.

تنها حادثه لحظات پایان نیز پنالتی مشکوک و بی‌ثمر پاس بود که با خطای غیر عمد و قابل گذشت باغوردانی روی صادقی، داور امر به پنالتی کرد، ضربه دقیق و زاویه‌دار صادقی را حجازی باتشخیص جهت توپ، در آخرین لحظه بی‌نتیجه گذاشت و تاج باهمان برتری ۰ـ۲دروقت اول‌باردیگر از سد پاس گذشت.

غلامحسین مظلومی‌گلزن ملی‌پوش تاج دیروز برابر پاس هم صاحب یک گل شد. اینجا رضا قفلساز دروازه‌بان تاج توپی را از پیش پای او میرباید. روشن مهاجم دیگر تاج ناظر صحنه است.

«اسپرت» تهرانجوان را شکست داد

بعد از ظهر دیروز قبل از دیدار تیمهای تاج وپاس در دنباله مسابقات فوتبال باشگاه‌های تهران، در نخستین دیدار هفته آخر اسپرت‌تیم‌آخر جدول باپیروزی ۰ـ۱ بر تهرانجوان بقایش در جمع تیمها یگروه اول باشگاه های تهران حتمی شد.

تهرانجوان که بیشتر اوقات حالت تهاجمی داشت روی یک ضد حمله با شلیک سنگین شاه حیدری مهاجم نوک اسپرت دروازه‌اش گشوده شد و هرچه کوشید در جبران این گل توفیقی بدست نیاورد.

یک چهارم ...

بقیه از صفحه ۵

مردود شدند آنها دوباره به دبیرستانها هجوم برده‌اند تادر کلاس ششم متوسطه ثبت‌نام کنند و برای سال بعد معدل بهتری به دست آورند تا در کنکور دانشگاه موفق شوند.

این رقم پیش‌بینی نشده، یک مسئله بزرگ پدیداورده است، زیرا تازه اگر ۲۰۰کلاس جدید ششم تشکیل شود، دبیر کلاس ششم برای این عده به آسانی پیدا نمیشود، مدیریک دبیرستان گفت سال گذشته دو کلاس ششم داشتم، ولی امسال باید ۹ کلاس ششم دایر کنم، نمیدانم دبیر از کجا بیاورم و شاگردان اضافی ششم همان تجدیدیهای پارسال هستند که در امتحانات‌شهریور شرکت نکرده‌اند.

کمبود کتاب درسی

یکی دیگرازمشکلات دبیرستان ها نبودن کتاب برای دانش آموزان کلاس دوم‌نظری‌است، چون در تابستان امسال دو رشته نظری به ٤ شعبه تقسیم شد. ظاهرا سازمان کتاب های درسی به علت تنگی وقت‌موفق نشده است برای همه دروس، کتاب تهیه‌کند. گفته میشود در نظر است فتوکپی کتابها به صورت دستنویس یا پلی‌کپی، برای دبیران ارسال شود و دبیران در کلاسها جزوه بکویند.

از طرفی، تکلیف امتحانات دبیرستانهای نظام جدید که‌قرار است به دو دوره سه ساله و یک ساله تقسیم شوند باید هرچه زودتر تعیین شود تا شاگرد بداند اگر در پایان دوره سه ساله امتحان نهائی دارد، از هم‌اکنون بهتر کار کند!

دبیرستانهای شبانه امسال پر جمعیت نخواهدبود، زیراقفط دو کلاس خواهد داشت و معمولا دانش آموزان ششم ترجیح میدهند در آموزشگاه های آزاد تحصیل کنند تا در دبیرستان ـ چون هم وقتشان آزاد است و هم امتحان تلث اول و دوم ندارند و مدرک دیپلم متوسطه دبیرستان با متفرقه فرقی ندارد.

مشکل ثبت‌نام‌امسال درابتدائی و راهنمائی، جز در موردچند مدرسه تهران دیده نشد، زیرا از سال گذشته بیشتر این مدارس که ملی اعلام شده‌اندبا مدارس دولتی یکنواخت شدند و اگر در این مدارس معدود نیز تدریس طبق برنامه مصوب صورت گیرد مسئله‌ثبت‌نام ودر نتیجه مسئله ترافیک حل خواهد شد و هرکس‌فرزندش را در مدرسه مجاور خانه‌اش خواهد گذارد.

امسال برای حل‌مسئله‌ترافیک اجازه داده شده است مدارسی که دانش آموزان آنها ازنقاط دوردست می‌آیند از ساعت ۹ صبح تا ۳ بعد از ظهر کلاس داشته باشند.

بنظر میرسد که این تصمیم در مورد همه مدارس‌اجرا نشود، چون غالبا بچه‌های اطراف مدرسه را جذب میکنند. چند پدر میگفتند اگر هم مدرسه ساعت ۹ شروع به کار کندآنها ناچارند فرزندانشان‌را قبل از ساعت هشت به مدرسه‌برسانند زیرا با اتومبیل خود آنها را می‌برند، و درساعت ۸ باید به اداره برسند.

بسکتبال باشگاههای تهران

چهره ۶ تیم برگزیده مشخص شد

در دنباله مسابقات بسکتبال باشگاه‌های تهران هما و دخانیات بر حریفان خود ورزنده و شهباز غلبه کردند و با انجام این دو بازی در فاصله یکروز به‌پایان مسابقات ۶تیم برگزیده مشخص گردیدند.

از دسته الف، پهلوی، باکسب عنوان نخست بدون باخت عنوان اول را بدست‌آورد و تیمهای دخانیات و هما که در گروه خود عنوان های دوم و سوم را تصاحب کرده‌بودند به همراه این تیم صعود نمودند.

در دسته «ب» پوسپولیس با یک شکست بمقام اول رسید و تیمهای پاس و صنعت‌نفت هرکدام با دوشکست و دو پیروزی‌به مقامهای دوم و سوم رسیدند و بجمع ۶ تیم برگزیده راه یافتند.

پنجشنبه این هفته ۶ تیم انتخاب شده در مراسم قرعه‌کشی شرکت میکنند و پس تعیین حریفان، از یکشنبه هفته آینده بشکل دوره‌ای مسابقات دورنهائی برای‌تعیین‌قهرمان وشناخت ٤ تیم تهرانی برای لیگ سراسری آغاز خواهد شد.

در نخستین دیدار شب گذشته هما در حالی که نیمه اول را همپای حریف بی‌نام و نشان خود ورزنده به‌پایان رساندباتلاشی بهتر دروقت دوم امتیازات برتر یرا بدست آوردو در پایان ۶۶بر۴۳ به شکست حریف نائل آمد، در نیمه اول دو تیم ۲۵ ـ ۲۵ به کار خودپایان دادند.

ورزنده درصورت پیروزی ضمن اینکه بکاری بزرگ دست میزد وضع هما را نیز در راه صعود سخت بخطر میانداخت.

در دومین بازی دخانیات به دیدارشهباز رفت این‌بازی نیز میتوانست بنوعی سرنوشت ساز باشد چرا که شهباز در صورت پیروزی وضع دخانیات و هما را تا اندازه‌ای به خطر میانداخت.

در وقت اول شهباز رقابت نزدیکی با حریف صاحب نام خود داشت و دخانیات که اوضاع را نامناسب میدید با شتاب و اعتراض های پی در پی نسبت به داوری آرامش خود را از دست داده بود، بطوری که در این نیمه رضا اسماعیلی کاپیتن دخانیات بجهت اعتراض به داور از بازی اخراج شد و تیمش را بیشتر در معرض خطر قرار داد.

وقت اول ۳۲ ـ ۲۸ بسود دخانیات بود ولی ضعف بازیکنان شهباز که اغلب آنان از کمبود نفس رنج میبردند فاصله دخانیات را بیشتر کرد و شهباز را از اندیشه پیروزی دور نگهداشت، دخانیات با این پیروزی صعودش مسلم گردید.

اسامی قبولشدگان وذخیره‌های آموزشگاه کودک یاری جمعیت خیریه فرح پهلوی

نام خانوادگی ونام

۱ـ خانم طهرانچی اعظم
۲ـ خانم امامی هلن
۳ـ خانم خطیبی صدیقه
٤ـ خانم سلیمانی نژاد محبوبه
۵ـ خانم بیات اعظم
۶ـ خانم ملکپور نوربخش بتول
۷ـ خانم کی‌نژاد فاطمه
۸ـ خانم افشار بهجت
۹ـ خانم امیریان مهرتاج
۱۰ـ خانم سعادت‌زاده الهه
۱۱ـ خانم گزیده‌پور فریبا
۱۲ـ خانم توانگریان فیروزه
۱۳ـ خانم ابراهیمی فریده
۱٤ـ خانم توکلی‌نجفزاده اقدس
۱۵ـ خانم جعفری فاطمه
۱۶ـ خانم چهکندی عصمت
۱۷ـ خانم خانزاده فاطمه
۱۸ـ خانم حمیدی زهرا
۱۹ـ خانم دشتی اصل عظیمه
۲۰ـ خانم شانسی پروانه
۲۱ـ خانم شه‌پرست روفیا (طاهره)
۲۲ـ خانم صفائی دولت آبادی اشرف
۲۳ـ خانم صدرالادبائی بی‌بی نرگس
۲٤ـ طالب مهر سیمین
۲۵ـ شکیبائی کشه‌فریبا
۲۶ـ خانم شریفی هما
۲۷ـ خانم زحمت‌کش مشهدی‌افسر
۲۸ـ خانم وفاداری مهوش
۲۹ـ خانم ولیج کوفسکی مریم
۳۰ـ خانم نداف ملی فریده
۳۱ـ خانم عطارد سهیلا
۳۲ـ خانم قریشی مهابادی زهره
۳۳ـ خانم نیا جلیلی سهیلا
۳٤ـ نجفزاده منیرالسادات
۳۵ـ خانم‌ساداتی‌فر اشرف‌السادات
۳۶ـ خانم بهبخت نوشین
۳۷ـ خانم فخاران زهرا
۳۸ـ خانم قارصی هایده
۳۹ـ خانم قشمی سعیده
٤۰ـ خانم نائیجی زهرا
٤۱ـ خانم امینی اختر
٤۲ـ خانم امیروجردی مهناز
٤۳ـ خانم آسیابان قازانیانی‌فاطمه
٤٤ـ خانم باقری‌پور اصیل طاهره
٤۵ـ خانم حسینی منیر
٤۶ـ خانم محتشمی حوا
٤۷ـ خانم حسن‌زاده اکرم
٤۸ـ خانم رعنائی‌فر هما
٤۸ـ خانم شاهرخی سید منیژه
٤۹ـ خانم صابران زهرا
۵۰ـ خانم عمیدی کیهان
۵۱ـ خانم قلی‌زاده زهرا
۵۲ـ خانم رحیمیان زهرا
۵۳ـ خانم کتابی فریده
۵٤ـ خانم گیلانی سید خدیجه
۵۵ـ خانم باقری زهرا
۵۶ـ خانم رضائی پناه الهه
۵۷ـ خانم مدالی بهجت
۵۸ـ خانم ساعتچی معصومه

برای ثبت‌نام روز اول ودوم مهرماه‌به‌آموزشگاه مراجعه‌نمایند.

اسامی ذخیره‌ها

نام خانوادگی ونام

۱ـ خانم استاری ماندگار
۲ـ خانم بهاریان گیتی
۳ـ خانم اصلانی نسرین
٤ـ خانم دهاقین حاج بی‌بی
۵ـ خانم افشاری زهرا
۶ـ خانم اینانلو ام‌البنین
۷ـ خانم عامل منیریان مرضیه
۸ـ خانم زندی زهرا
۹ـ خانم زرکش نادره
۱۰ـ خانم سخنور ششکلانی‌ناهید
۱۱ـ خانم باروتچی لنگرودی‌فاطمه
۱۲ـ خانم دلاوری منصوره
۱۳ـ خانم فتاحی بلقیس
۱٤ـ خانم قریشی اشرف‌السادات
۱۵ـ خانم ولیلو آذر

آ ـ ۲۹۹۷۲

از جدیدترین تولیدات نساجی مازندران در محل نمایشگاه بین المللی تهران سالن شماره ۱۰ دیدن فرمائید

پذیرش داوطلب دیپلمه برای شغل افسری ناوبری

آموزشگاه افسری ناوبری نیروی هوائی شاهنشاهی از دیپلمه های ریاضی، طبیعی و دیپلم هنرستان در رشته های (برق و الکترونیک) که‌حداکثر سن آنها ۲٤ سال (برای کسانی که خدمت زیرپرچم را انجام داده‌اند ۲۵ سال تمام) باشند و دارای سلامت جسمانی کامل بوده‌و ازعهده آزمایش استعداد مربوطه برآیند. برای‌دوره ۱۸ ماهه این آموزشگاه دانشجو می‌پذیرد.

حقوق ومزایا:

دانشجویان در مدت تحصیل‌در ایران شبانه روزی بوده و هزینه آنان بعهده نیروی‌هوائی می باشد و ماهیانه پس از پرواز ۱۶۹۵۰ ریال‌دریافت خواهند کرد، دانشجویان پس از طی‌دوره‌تحصیل بدرجه ستوان‌سومی مفتخر و اولین حقوق آنان ۳۵۰۳۰ ریال و در صورتی که در خارج از مرکز خدمت‌نمایند مبلغ ٤۹۳۱۰ ریال خواهد بود.

افسران از مزایائی نظیرطی‌دوره‌های تخصصی خارج از کشور، پاداش‌سالیانه پس‌انداز تامین آتیه که‌در مدت سی‌سال خدمت بالغ بر ۳۶۲۰۰۰۰ ریال میگردد، بهره مند میگردند خانه‌های سازمانی و درمان رایگان واستفاده از فروشگاه‌های ارتشی باتخفیف قابل ملاحظه نیزقسمتی از مزایای خدمتی آنان خواهد بود.

داوطلبان برای استفاده از موقعیت و ثبت‌نام همه‌روزباستثنای پنجشنبه‌ها وتعطیلات رسمی با دردست داشتن مدارک تحصیلی و فتوکپی آن‌وعین شناسنامه از ساعت ۷ صبح تا دو بعد از ظهر در تهران به فرماندهی آموزش‌های هوائی خیابان دماوند (تهران‌نو) ایستگاه فرودگاه ودر شهرستانها به پایگاه‌ها وایستگاه‌های هوائی یامراکز کاریابی وزارت کار وامور اجتماعی مراجعه نمایند.

نیروی هوائی شاهنشاهی

م‌الف ۶۶۰۹

دانشکده خلبانی نیروی هوائی شاهنشاهی باحقوق ومزایای قابل توجه دانشجومیپذیرد

دانشکده افسری خلبانی نیروی هوائی شاهنشاهی از بین دیپلمه های (ریاضی، طبیعی و ادبی) که حداکثر سن آنها ۲٤ سال (برای کسانیکه خدمت زیر پرچم را انجام داده‌اند ۲۶ سال تمام) باشندودارای سلامت جسمانی کامل بوده و از عهده آزمایش استعداد مربوطه برآیند برای طی دوره دراین دانشکده که مدت آن حداقل ۲ سال است دانشجو میپذیرد

حقوق ومزایا:

دانشجویان در مدت تحصیل‌در ایران شبانه روزی بوده وهزینه آنان با نیروی‌هوائی‌است وماهیانه سال‌یکم پس از شروع پرواز ۱۷۹۵۰ ریال‌سال‌دوم ۱۸۹۵۰ ریال‌وسال سوم ۱۹۹۵۰ ریال دریافت‌خواهند داشت و درمدت تحصیل در خارج از کشورعلاوه بر مبالغ فوق از فوق العاده‌ماموریت‌خارج‌استفاده‌خواهند کرد.

دانشجویان پس ازطی دوره‌تحصیل بدرجه ستوان دومی خلبان مفتخرمی‌شوندواولین‌حقوق ومزایای آنان ۶۱۲۲۰ ریال و درصورتیکه درخارج‌ازمرکز خدمت‌نمایند ماهیانه ۷۸٤٤۰ ریال خواهند بود.

افسران از مزایائی نظیرطی‌دوره‌های تخصصی خارج از کشور، پاداش‌سالیانه پس‌انداز تامین آتیه که‌در مدت سی‌سال خدمت بالغ بر ۳۸۷۰۰۰۰ ریال میگردد. بهره‌مندمیگردند، خانه‌های سازمانی و درمان رایگان واستفاده از فروشگاه‌های ارتشی باتخفیف قابل ملاحظه نیزقسمتی از مزایای خدمتی آنان خواهد بود.

داوطلبان برای استفاده از موقعیت و ثبت‌نام همه‌روزباستثنای پنجشنبه‌ها وتعطیلات رسمی بادر دست داشتن مدارک تحصیلی وفتوکپی ان وعین شناسنامه از ساعت ۷ صبح تا دو بعد از ظهر در تهران به فرماندهی آموزش‌های هوائی خیابان دماوند (تهران‌نو) ایستگاه فرودگاه ودر شهرستانها به پایگاه‌ها وایستگاه‌های هوائی یامراکز کاریابی وزارت کار وامور اجتماعی مراجعه نمایند

نیروی هوائی شاهنشاهی

در گذشته شما با موتورسیکلت چوپا آشنا بودید

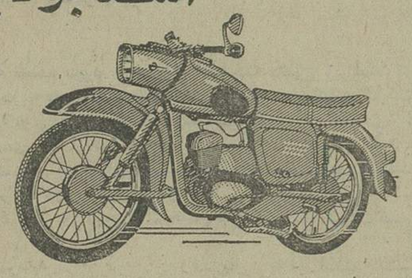

اکنون مدل جدید موتورسیکلت چوپا

۲۵۰ سی‌سی ـ باقدرت ۲۱ اسب

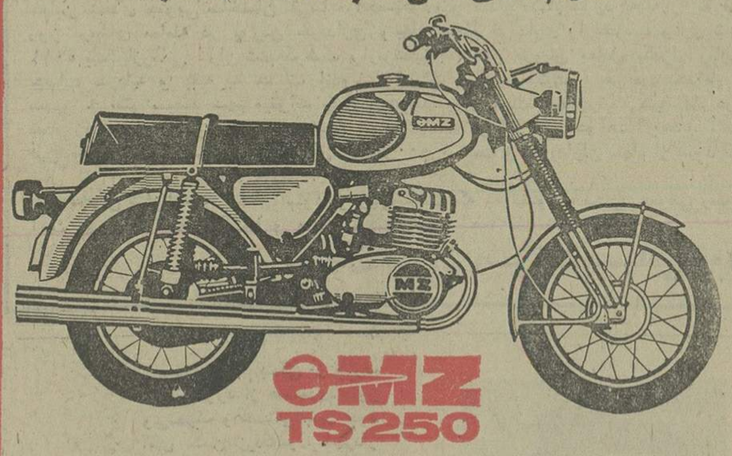

باچراغ گردان وفنربندی تلسکوپیک

ازشهرستانها نماینده فعال می‌پذیریم

تبرک تهران ـ خیابان فردوسی ـ شماره ۵۷ ـ تلگرافی: تبرک تهران ـ تلفن ۳۰٤۲۹۲ ـ ۳۱۵۵۵۶

سلاحی تازه در دست گرانفروشان ناجوانمرد

نوشته : رضاقلی کریمی

مبارزه جدی و شدید دولت‌باگرانی و گرانفروشی و جلوگیری از احتکار و تبعیدوبازداشت اخلالگران درارزاق عمومی‌وخلاصه کوتاه‌کردن‌دست واسطه‌ها باتوجه به نحوه فعالیت چشمگیروقابل توجه‌بازرسان نهضت ضد گرانی وابسته به حزب رستاخیز ملت ایران و کمیته‌های‌ملی حمایت‌ازمصرف کننده ،اطمینان راسخ هست اگر این شدت عمل همچنان ادامه داشته باشد تاچندی دیگر ریشه گرانی یا بهتر گفته شود (ریشه فساد) برای همیشه خشک خواهد شد .

اما مسئله مربوط به «افتراء» (یا همان تهمت ناروا)درحال حاضر اکثر فروشندگان متخلف واصولا آن عده‌ای که عواید نامشروع‌شان در این مبارزه پی‌گیردرمعرض خطر افتاده‌ویا آن عده‌ای که دستشان از هرگونه قدرت و سود جویی‌کوتاه‌گردیده در صدد هستند که بهر طریقی که برایشان مقدوراست راهی برای (سد) کردن این فعالیت بدست آورند و یگانه راه آنرا در (افترا) و (تهمت) دانسته‌اند . چند روز قبل برای خرید جنسی وارد یک مغازه لبنیات‌فروشی در شمال شهر شدم در اثنای خرید تلفن بصدا درآمد متصدی مغازه با عذرخواهی از اینجانب برای‌لحظه‌ای معطلی بطرف تلفن رفته وگوشی را برداشت ازقرار معلوم صحبت بر سرگرانی و گرانفروشی و شدت فعالیت بازرسان بود . شخصی که با متصدی مغازه لبنیات فروشی صحبت میکرد گویا موضوع (افتراء) را بمیان آورد . متصدی مغازه لبنیات فروشی او را نصیحت میکرد که اولا افترای ناروا از نظر قانون جرم بوده و مجازات سنگینی برای آن تعیین گردیده است و در ثانی پسندیده نیست که بی جهت به بازرسان مبارزه با گرانی که واقعا بدون‌گذشت‌فعالیت میکنند بی جهت اتهام وارد کرد .

از طرز گفتار آن دو معلوم بود که شخص مخاطب گوشش باین نصایح بدهکار نبود و متصدی مغازه لبنیات فروشی با حالت تندی گفت (هرکاری که دلت میخواهد بکن) و گوشی را سرجایش قرارداد. حس کنجکاوی بر من غلبه کرد تا به اصل ماجرا پی ببرم ، سئوال کردم موضوع چیست ؟ متصدی مغازه لبنیات فروشی گفت (واقعا مسخره است آن روزها که مبارزه جدی نبود و نرخها هرروز و هرلحظه‌بالا میرفت این قبیل بحث‌ها پیش نمی‌آمد ، اکنون که مبارزه جدی شروع شده وراه متافع غیر مشروع از هر طرف بسته شده است عده‌ای خدانشناس در صدد هستند که از راه ناجوانمردانه و غیر انسانی به بازرسان مبارزه با گرانی بی جهت تهمت و افتراء بزنند و سدی برای این مبارزه در مقابل آنان قرار دهند .

رضا قلی کریمی

نامه به سردبیر

روزنامه اطلاعات
خیابان خیام
تهران

وصال اضافه حقوق !

۶ ماه از سال جاری میگذرد اما هنوز کارمندان وزارت بهداری به‌اضافه حقوق های خود که می‌بایست در اثر افزایش حقوق کارمندان دولت پرداخت شود نرسیده‌اند .

ترس ما از این است که تا آخر سال هم این اضافه حقوقها ، وصال ندهد !

شوشتر ـ کاظم اشجاری

تلویزیون بدون تصویر !

در حالیکه قرار است بزودی سراسر کشور زیر پوشش تلویزیون رنگی‌قرار گیرد، مردم ملایر از نعمت تلویزیونهای سیاه و سفید هم محرومند . تلویزیونهای ملایر همه چیز دارند جز تصویر وصدا !

ملایر ـ اسداله حیدری

آیا شهرداری میداند ؟

خیابان ۳۵ متری قیطریه کثیف و خاک‌آلود است و بهداشت مردم ازاین نظر در خطر قرار دارد آیاشهرداری این را میداند؟

شیروانی و۱۷ امضای دیگر

فقط یك دکتر!

در بیمارستان ریوی تبریز فقط یک پزشک به تنهائی از بیماران ویزیت می‌کند و هر روز یک پرستارآنهم تاساعت ۱۳ درخدمت بیماران است.

در تبریز، بیمارستان‌ریوی بامخارج زیاد بوجود آمد اما برای تامین پزشک و پرستار فکری نشده است.

تبریز ـ علی قلی‌پور

تذکر به رفتگران

ساکنان خیابان مهراور تهران‌نو و چند خیابان‌فرعی منشعب از ان از انبوه‌زباله های جمع‌آوری نشده ، در عذابند .

رفتگران این خیابان،هنگام جمع‌اوری زباله‌ها از منازل دقت نمی‌کنند و قسمتی از زباله‌ها رادر همانجامیریزند. خوبست شهرداری‌به‌رفتگران خود دراین‌مورد تذکر دهد.

عبداله شیخی

پلیس راه نداریم

جاده فرعی «لشت نشاء به‌کوچصفهان» پلیس راه ندارد وباین علت، رانندگان ، بخصوص رانندگان اتوبوسها و مینی‌بوسهای مسافری ـ بی‌آنکه سایه پلیس را برسر خود حس کنند، باهر سرعتی که دلشان میخواهد حرکت می‌کنند، یاهرچند نفر که هوس کنند مسافر سوار می‌کنند وهرکجا که پیش‌آمد سبقت می‌گیرند.

باین ترتیب ، حساب مسافران جاده فرعی لشت نشا ـ کوچصفهان ، باکرام‌الکاتبین است !

لشت نشاء ـ قدیر کریم‌نژاد

توضیح

شرحی با چاپ عکس اینجانب در تاریخ ۹ر۵ر۱۳۵۴ در آن روزنامه محترم چاپ شده بود مبنی براینکه بعلت‌گران فروشی توقیف شده‌ام لازم به یادآوری است که دکان ذکر شده متعلق بمن نبوده وگواهی شرکت تعاونی نانوایان آنرا تایید می‌کند وتوقیف هم نشده‌ام .

علی اصغر عرب

اضافه کار ساعتی

در وزارت کشاورزی و منابع طبیعی از اضافه کار ساعتی خبری نیست !

به ما میگویند پرداخت این اضافه‌کار منوط به‌تصویب آئین‌نامه مربوط در هیات وزیران است .

مگر این آئین نامه بتصویب نرسیده است .

زنجان : ع ـ ف

عادی خرسندی

من کسی را تحریك نکرده‌ام

چند روز بعداز اینکه انجمن شهر تهران ، شهرداری را به دروغگویی متهم کرد ، جناب دکترنیکپی‌هم بنده را متهم‌به دروغگویی کردند .

نامه آقای شهردار ، دیشب در همسایگی ستون بنده درهمین صفحه ـ چاپ شده بود ، وایشان ، بدون رعایت مراتب حسن‌همجواری ، چنان به بنده حمله کرده بودند که تابه‌حال‌به‌هیچ مقاطعه‌کارمتخلفی حمله نکرده‌اند .

ازخواندن‌نامه‌آقای شهردار، چنان دل من شکست و ترک برداشت ، که پل تاج ، تابه حال اینطور از وسط و با حساب قبلی و عمدا ترک برنداشته بود . از کم‌لطفی‌جناب آقای شهردار ، چنان بغضی در گلویم گیر کرد که هیچ اتوبوسی ، تابه‌حال درراهروی زیرزمینی میدان شهناز گیر نکرده بود.

اقای شهردار ، گلایه کرده بودند که چرا مقالات من ، محدود به امور شهر تهران ، شده است .» چکارکنم ؟ پس چه خاکی بسرم بکنم؟می‌ترسم اگر خارج از محدوده شهر تهران بنویسم، بیایند اب‌وبرقم راقطع کنند . از این‌گذشته ، من‌که نمیتوانم درباره شهرداری شهر نیویورک بنویسم . من‌که شهر نیویورک بنویسم . من‌که من همه‌اش یکهفته در نیویورک بودم و در همین مدت درمراسم شکسته شدن گلدان اهدایی اقای شهردار شرکت کردم و برگشتم . تازه دراین مورد هم باوجودی که خود بنده با دوتا چشمهایم شاهد شکستن گلدان اهدایی‌اقای‌نیکپی‌بودم‌ـ آقای شهردار در تکذیب نامه‌شان ، اظهار بی اطلاعی کرده‌اند . بهرحال ، من الان درتهران زندگی می‌کنم ، تاچهل سال دیگرهم درتهران زندگی می‌کنم . ازان مغز های فراری هم نیستم که وطن عزیزم را ول‌کنم بروم خارج زندگی‌کنم. پس باید درباره همین مسائل خودمان چیز بنویسم و بقول آقای شهردار باعث دلشادی مردم بشوم . در این راه‌هم هیچ چیز نمیتواند مانع من بشود غیر ازبطری پپسی‌کولا ، که سوسک نویش‌باشد . اصولا بنده از بچگی از سوسک می ترسیدم . الانش‌هم می‌ترسم .

انتشار تکذیب نامه آقای شهردار در شماره دیروز،چنان مرا غافلگیر کرد که حتی برف زمستانی ، شهرداری رااینطور غافلگیر نکرده بود. چنان از خواندن این نامه ، دل بنده فروریخت که هیچ خانه بسازو بفروشی ، بدورازچشم ماموران شهرداری،روی سرهمشهریهای خوش‌حساب فرونریخته‌است ، حال‌بنده، مثل‌ترافیک تهران، بهم‌خورد قلبم مثل اسفالت خیابان های تهران ، چاکه‌چاک شد

اقای شهردار نوشته بودند که بنده با مقالاتم ، مردم را تحریک میکنم . من تاحالا خیال میکردم فیلم های سکسی، مردم را تحریک میکنند ، حالا نگوخودم هم مردم را تحریک می کرده‌ام و حالیم نبوده‌است. پس‌این مردمی‌که‌توی راه‌بندان خیابان‌ها گیر میکنند و توی دست‌اندازها می افتند ، همگی را من تحریک کرده بودم تا درست یکروز بعد از افتتاح راهروی زیرزمینی‌میدان‌شهناز، برود توی ان گیر کند ، چرا نمی گوئید ؟ اصلا پل‌تاج‌راهم من تحریک کردم که هنوز ششماه نشده، بطور طبیعی و عالما عامدا ترک بردارد . من حتی اعتراف می کنم آن‌نماینده انجمن شهرراهم که‌به‌شهرداری تهمت دروغگویی زده ، بنده تحریک کرده‌ام !

باتوجه به تکذیب‌نامه اقای شهردار ، نتیجه اخلاقی می گیریم که بنده اصلا کارم، بنده تحریک‌کرده‌ام‌چون‌این‌یکی بزرگراهها که ناقص از اب در میایند . آن گلدان‌اهدایی شهردار تهران به شهردار نیویورک راهم بنده تحریک کردم که از وسط نصف شود.

درخاتمه ، امیدوارم ، فردا اقای شهردار نفرمایند که ایشان را برای‌نوشتن‌تکذیبنامه‌هم بنده تحریک کرده‌ام، چون این یکی دیگر توی‌کت من نمیرود .

گزینش دانشجو در مدارس عالی خصوصی

نمیدانم چه سازمانی بر نحوه گزینش دانشجو در مدارس عالی شهرستانها نظارت میکند؟ در بعضی از این مدارس عالی احتمال وجود شایعه های گوناگون وجود دارد ممکن است بعضی از داوطلبان ، بناحق به این مدارس راه یابند . پیشنهاد میکنیم وزارت علوم در این مورد مراقبت و سختگیری زیادی بعمل‌آورد.

ساری ـ پروانه نجم‌عراقی

درانتظار اسفالت

ساکنان خیابان شبکه برق (درمیدان تسلیحات وحیدیه) چندین سال است در انتظار اسفالت بسرمی‌برند . ماموران شهرداری هرچند وقت یکبار برای اسفالت این خیابان‌می‌آیند وبعد از زیرسازی، میروند. مدتی بعد زیر سازی خراب میشود و دوباره عملیات آن از نوآغاز میشود. تاکنون چندین بار این خیابان زیرسازی اسفالت شده است امابالاخره کار به‌اسفالت اساسی نرسیده است.

حسین سرهنگی و ۹ امضای دیگر

سرگردانی مسافران کرج

وضع اتوبوسهای تهران ـ کرج بسیار بد است .صف های طویل ونبودن اتوبوس ، درد بزرگ کسانی است که هر روز مجبورند فاصله تهران تا کرج را طی کنند. وضع کرایه‌ها هم از اتوبوس بدتر است. دراین میان ، مسافران سعی میکنند از اتومبیلهای شخصی استفاده کنند اما مدتی است این اتومبیلها بعلت سخت‌گیری‌هائی که بعمل میایدمسافر سوار نمی‌کنند . پس تکلیف مسافران چه میشود.

کرج ـ عباس ندری

رستورانهای بین راه

آخر نفهمیدیم مسئولان ، برای حفظ بهداشت غذا در رستورانها و قهوه‌خانه‌های بین راه چه‌اقدامی کرده‌اند ؟ غذای بسیاری از این رستورانهای بین راه کثیف ،غیر بهداشتی وگران است.

شیراز ـ عطاالله استخریان

دست بدامان مسئولان برق

برق دهلران از ساعت ۱۲ شب تا ۹ صبح قطع‌میشود مردم ، هرقدر دست بدامان مسئولان برق این شهر میشوند. از برق خبری نمی‌رسد . جاده دهلران ـ دزفول هم آنقدر خراب است که آقای استاندار هیچوقت رغبت نمی‌کنند با اتومبیل از این جاده پردست‌انداز وخراب عبور کنند !

دهلران ـ کریم عجمپور

چاه سرباز در داودیه

در جاده قدیم شمیران (نرسیده به داودیه) قطعه زمینی بایری وجود دارد که در محوطه آن چندین حلقه چاه‌سرباز بچشم میخورد.

در جلوی این زمین بایر ، تابلوی پارکینگ مجانی(باآرم شهرداری) هم دیده میشود. اگر شهرداری منطقه هرچه زودتر برای پر کردن این چاهها اقدام نکند، ممکن است بچه‌های بیگناه در آن سرنگون شوند وحوادث ناگواری بوجود آید.

موحد

چهل سال قبل در همین روز

در جلسه اخیرمجلس شورای ملی آقای آهی وزیر طرق ، آقای دکتر محمد سجادی راکه از مامورین آزموده دولت و مدتها هم زحمات در دوائر مختلف کشیده‌اند بسمت‌معاونت وزارت طرق و شوارع معرفی نمودند .

مجمع عمومی شرکت قندوشکر

مجمع عمومی فوق‌العاده‌شرکت سهامی قند و شکر طهران و توابع در مرکز شرکت بریاست آقای قیصریه تشکیل و راجع به ازدیاد سرمایه برای‌معاملات چای با شرکت سهامی کل قندو شکر تصویب گردید که با نظر هیئت مدیره مبلغ دومیلیون‌ریال سهام جدید منتشر نمایند که ضمنا تجار چائی فروش هم بتوانند از سهام مزبورخریداری و استفاده نمایند .

گردآوری یتیمان

در کمیسیونی که اخیرا در بیرجند مرکب ازآقایان حکومت و رئیس مالیه و رئیس‌شهربانی تشکیل یافت تصمیم گرفته شد یتیمان بیرجند را که عده آنها بالغ بر ۹۰ نفر است‌جمع‌آوری نمایند . مخارج نگهداری آنها تامین و مقرر گردیده است که لوازم زندگی و وسائل تحصیل آنها از هرحیث فراهم آید . کودکان یتیم‌روزها برای‌تحصیل علم بمدرسه خواهند رفت و پس از فراغت از تحصیل بفرا گرفتن فنون و کارهای صنعتی گماشته خواهند شد .

تعقیب قاچاقچیان

مهاباد ـ بقرار اظهار امنیه مهاباد به آنها گزارش میرسد که یک دسته قاچاقچی امشب وارد خواهدشد. چند نفرامنیه جهت تعقیب میروند. درنزدیکی نظامیه تصادف مینمایند بچند نفر قاچاقچی پس از شلیک بهمدیگر در نتیجه چند نفر قاچاقچی فرار یکنفر محمودنام قاچاقچی مقتول و نعش او را با یک قسمت قاچاقچی ها امنیه جلب قضیه تحت تعقیب است .

ایران بین قدیم وجدید

آقای محمود خیرالدین مدیر روزنامه «وفاء العرب» ، «الشوری» چاپ دمشق که‌چند روز است بطهران واردشده‌اند در ضمن ملاقاتی که از آقای مسعودی مدیر اداره بعمل آوردند مقاله‌ای متضمن شرح مشاهدات و احساسات خودبه اداره دادند که‌طی آن‌مینویسد: «کشور ایران در زمان گذشته دوره‌های مهمی را در تاریخ خود بیاد دارد که بیگانگان در آن دست داشته‌اند ونزدیکترین دوره‌ها زمان ماقبل عصرحاضر است که شیرازه امور از هم کسیخته از کاروان علم ودانش عقب مانده بازار تجارت کساد و خزانه کشور خالی و این مرز و بوم از عمران و آبادی کنار افتاده بود . طبقه بظاهر روحانیون از جمله عواملی بودند که باعث انحطاط شرق اسلامی شدند. این طبقه‌حقیقت را رها کرده و به‌مجاز چسبیده عرض را گرفته و جوهر را از کف داده بودند و شکفت آنکه بچند دسته شده بودند و هر دسته خود را از دیگر دسته‌ها برتر دانسته و روش خود را نیکو میدانستند . هیچ مرد خردمندی انکار نتواند کرد که در اندک مدتی ایران نایل به چه موفقیت‌های درخشانی در راه ترقی و تعالی گردیده و این موفقیت‌هاحاصل‌نشده است مگر بواسطه وجود مقدس اعلیحضرت همایون شاهنشاهی که تمام مشکلات را با دست توانای خودشان برطرف‌ساخته و ایران را ازنو زنده‌فرمودند.

فردا ساعت ۵ر۴ بعدازظهر نظر باینکه بعضی ازدارندگان رادیو انتظار شنیدن ارکست ایرانی را در پست های دهنده émetteur اروپا دارند برای استرضای خاطر آقایان فردا ساعت ۵ر۴ و ۵ر۵ بعد از توسط پست دهنده «فیلیپس» در هلند بهترین و جدیدترین صفحات ایرانی‌که توسط یک عده آرتیست های نامی ایرانی تهیه شده خواهید شنید. طول پست دهنده‌فیلیپس در هلند ۷۱ر۱۹ علامت خبر ـ کمپانی آغاسی لاله‌زار

«نقل از اطلاعات ۳۱شهریور ۱۳۱۵»

دکتر سجادی

دکتر سجادی بمعاونت وزارت طرق وشوارع منصوب شد

اعلامیه پذیره‌نویسی وعرضه‌سهام‌سیمان تهران

(شرکت سهامی عام)

نام و شماره ثبت شرکت ، موضوع شرکت و نوع فعالیت آن ـ سیمان تهران (شرکت سهامی عام) شماره ثبت ۴۵۰۳ احداث کارخانه سیمان و بطور کلی تولید هرنوع مصالح‌ساختمانی و بوجود آوردن همه‌نوع تاسیسات و تجهیزات و واحدهائی که مربوط به تولیدات موضوع شرکت باشد و بالاخره هرنوع عملیات و معاملاتی که مستقیما یا غیر مستقیم جهت‌انجام مقاصد بالا لازم یا مفید باشد .

مرکز اصلی ـ خیابان کوشک ـ انتهای ارباب جمشید شماره ۵۷ و شرکت شعبه ندارد .

مبلغ سرمایه شرکت قبل از افزایش سرمایه ـ ۱ر۴۹۰ر۰۰۰ر۰۰۰ ریال .

سهام ممتاز و تعداد آن شرکت دارای ۶۸۰ر۰۰۰ سهم ممتاز با نام میباشد و صدی‌پانزده از سود خالص سهمیه سهام ممتاز است .

اعضاء هیئت مدیره و مدیر عامل ـ آقایان احمدعلی ابتهاج فرزند مرحوم ابراهیم شناسنامه شماره ۱۲۴۰۱ تهران ساکن تهران رئیس هیئت مدیره و مدیر عامل ، عبدالمجید اعلم فرزند مرحوم دکتر امیراعلم شناسنامه شماره ۳۳۵۸تهران ساکن‌تهران، عبدالعزیزفرمانفرمائیان فرزندعبدالحسین شناسنامه شماره ۲۴۲ تهران، هوشنگ فاضل فرزند اسداله شناسنامه شماره ۴۰۸۵ رشت، بروانه پزشکیان فرزند نرسس شناسنامه شماره ۱۸۲۸۸ تهران .

شرایط حضور و حق صاحبان سهام قطع‌نظر ازعده سهام حق‌حضور دارند رای صاحبان سهام و هر سهم دارای یک رای‌میباشد .

در مجامع عمومی

مقررات راجع به تقسیم سود و تشکیل اندوخته بشرح زیراست :

پس از وضع هزینه‌های اداری وانتظامی‌و هزینه عملیات شرکت و استهلاکها ۵٪ به حساب اندوخته قانونی تا معادل ده درصدسرمایه و ۵٪ سودی که در همان سال به صاحبان سهام و صدی ۱۵ از سود خالص‌که‌سهمیه سهام ممتاز است بین صاحبان سهام به نسبت سهام پرداخت خواهد گردید . شرکت‌اوراق قرضه منتشر نکرده است .

دیون شرکت برای امور جاری و توسعه‌آتی کارخانه در آخر مرداد ماه ۱۳۵۳ ـ ۴ر۱۰۳ر۹۶۸ر۳۲۹ ریال و دیون اشخاص‌ثالث‌که‌توسط شرکت‌تضمین‌شده ۳۷۴ر۸۴۹ر۳۱۴ ریال است .

مبلغ افزایش سرمایه ـ ۵۱۰ر۰۰۰ر۰۰۰ـ ریال بوده است که به ۵۱۰ر۰۰۰ سهم یکهزار ریالی‌عادی بانام منقسم‌گردیده است‌که تعداد ۴۸۹۹۲۱ سهم یکهزار ریالی به مبلغ ـ ۴۸۹ر۹۲۱ر۰۰۰ ریال بوسیله صاحبان‌سهام‌بعنوان حق تقدم خریداری گردیده و تعداد ۲۰۰۷۹ سهم باقیمانده بموجب ماده ۱۷۲لایحه‌قانونی اصلاح قسمتی از قانون‌تجارت بعموم عرضه میگردد .

تاریخ شروع و خاتمه مهلت پذیره‌نویسی : ازتاریخ نشر این آگهی بمدت دو ماه میباشد . مبلغ اسمی هر سهم یکهزار ریال است وسهام‌افزایشی برمبنای معامله هر روز در بورس اوراق بهادار بعموم عرضه میگردد .

روزنامه اطلاعات‌وکیهان بعنوان روزنامه‌کثیرالانتشار جهت درج آگهیهای شرکت معین شده است .

علاقمندان میتوانند در مهلت پذیره‌نویسی‌در تهران به بورس اوراق بهادار واقع در خیابان سعدی جنوبی ساختمان تقی‌نیا مراجعه‌نموده و تعداد سهام مورد علاقه را به قیمت روز برمبنای معامله در بورس خریداری و بهای سهام خریداری را بحساب جاری شماره ۵۰۱۱ بانک‌بازرگانی ایران شعبه‌کوشک واریزنمایند (ازمبلغ فروش معادل یکهزار ریال به حساب سرمایه و بقیه به حساب اندوخته‌شرکت منظور میگردد.) هر فرد حداقل یک سهم‌و حداکثر سیصد سهم میتواند خریداری‌نماید. بدیهی‌است درصورتیکه کلیه‌سهام عرضه شده زودتر از مهلت معینه فروخته شودبلافاصله فروش قطع خواهد گردید . آخرین نرخ فروش سهام در بورس اوراق بهادار ۱ر۸۰۰ است و خریداران سهام از سود کامل سال ۱۳۵۴ منتفع خواهند گردید .

آخرین ترازنامه و حساب سود و زیان‌شرکت که به تصویب مجمع عمومی رسیده است در اداره ثبت شرکت‌ها و مرکز شرکت‌برای مراجعه علاقمندان آماده است .

سیمان تهران (شرکت سهامی‌عام)

اینجانبان بنمایندگی از طرف مردم بجنورد از همشهری‌دلسوز وپرتحرک و خستگی‌ناپذیر خود آقای حسن زردکانو شهردار فعال و نمونه شهر خود که‌با تلاشی پی‌گیر طی مدت کوتاهی بزرگترین گامها را در راه‌عمران وبهسازی شهر بجنوردبرداشته سپاسگزاریم واز مسئولان امر تقاضا داریم که این عنصر لایق عصر رستاخیز را تشویق نمایند

براتعلی عباس‌پور ـ نجفپور اصغر ـ حاج رمضان سبحان‌زاده ـ حاج غلامحسن صباغزاده ـ حیدر طوسی ـ وامضاء عده‌ای از اهالی.

آقای دکتر فریدون هژبری بسمت معاون دانشجوئی و آموزشی دانشگاه صنعتی‌آریامهر انتصاب گردید . آقای هژبری درسال ۱۳۱۴ در آبادان متولد شد.

در سال ۱۳۴۳ دکترای خودرا در رشته شیمی از دانشکده فنی دانشگاه کارلسروهه آلمان اخذ نمود ودرسال ۱۳۴۶ دردانشگاه صنعتی آریامهر مشغول کار شد. وی در سال ۵۲ به سمت استادی دانشکده شیمی رسید ، آقای دکتر هژبری در سال ۴۸ به عنوان معاون و در سال ۵۱ به سمت سرپرست دانشکده‌شیمی منصوب گردید.

آگهی

نظر باینکه قریه قلعه حسنخان پلاک ۲۴ ـ اصلی که در حدود دروازده کیلومتری شهر کرج واقع شده از لحاظ امور مالیاتی‌جزء اداره امور اقتصادی ودارائی شهرری قراردارد و برای مراجعان از نظر انجام امور مالیاتی بسبب بعد مسافت تولید محظور و اشکالات فراوان مینماید . تصمیم گرفته شد هم‌از جهت رفع موانع موجود وهم‌از نظر تسریع درکارهای مالیاتی وتامین رفاه بیشتر مودیان ، قریه قلعه حسنخان از نظر امور مالیاتی از اداره امور اقتصادی و دارائی شهر ری منتزع و باداره امور اقتصادی و دارائی شهرستان کرج ضمیمه گردد لذا بدینوسیله برای اطلاع عموم مودیان و مراجعان مالیاتی محدوده قریه مزبور که طی نامه شماره ۱۴۷۷۴ـ ۲۸ر۵ر۵۴ اداره ثبت شهر ستان کرج اعلام شده بشرح زیر:

مشمالا از شرق بغرب از نقطه‌ایکه نهر زرنان باخانه عیسی‌مجاور حلقه چاه زرنان بطول ۲۲گز از طرف شمال بجنوب فاصله دارد تامقابل میله قریه میانجوی در امتداد نهرزرنان محدود است بقریه میانجوی خالصه نمره ۱۷ واز محازات‌میله مزبور در امتداد نهر فوق‌الذکر تامیله یک موردتقاضا که در محل انحراف نهرزرنان و مجاورت مسیل کنار جاده مردآباد است حدفاصل نهرزرنان است و در صورتیکه از محل میله بخط مفروض مستقیم بطول ده‌گز بطرف جنوب وبهمین طول در امتداد نهرزرنان بطرف شمال میرویم زاویه بدست خواهد آمد که ضلع مقابل آن ۸۰ـ۱۹ گز خواهد بود که‌این نقطه انتهای حد شمالی محسوب میگردد.

غربا از شمال بجنوب از انتهای حد شمالی بخط مستقیم‌بطول ۱۳گز تامیله ۲ کنار جاده واز آنجا از شرق بغرب در امتداد جاده مردآباد تامحل تقاطع آن بانهر فلاحتی قریه کوهک بطول ۵۸گز و از شمال بجنوب در امتداد نهر فوق‌الذکر که در آبریز تپه قورت داغی ممتد است تا محل تلاقی باشاه نهر بهاره ایرین ودر امتداد نهر فوق‌الذکر تادماغه دو متصل میشود برودخانه کرج معروف بمیاندوآب ودر امتداد ضلع شرقی رودخانه مزبور تاگاولش خانه مورد ثبت محدود است به‌قریه کوهک نمره ۲۰ و قریه باباسلیمان خالصه وجاده علیشاه در این‌حد خارج شده و بهر بهاره ایرین جنب دماغه در این قسمت وارد میشود.»

تعیین وبه‌آگاهی میرساند تصمیم متخذه از تاریخ ۱ر۸ر۱۳۵۴۰ قابل اجراء خواهد بود.

م‌الف ۱۳۱۹۷

ممیززاده مدیر کل امور اقتصادی و دارائی استان مرکزی

آ ـ ۳۰۰۱۴

برندگان جوایز بزرگ بلیطهای بخت آزمائی سری ۱۲۸۹

یک میلیونر دیگر

آقای رافیک بارسیقیانس کفاش ساکن تهران باخرید یک سری ۵ تائی بلیط بخت آزمائی یک میلیون و دویست هزار تومان برنده شد

★ جوایز میلیونر هفته به موجب چك تضمین شده یك میلیون و دویست هزار تومانی بانك ملی ایران بوی پرداخت شد.

هفته گذشته بخت و اقبال به یکی از هموطنان ما از اقلیت ارامنه در تهران روی آورد و یک میلیون و دویست هزار تومان جایزه نصیب وی ساخت.

این برنده خوش شانس آقای رافیک بارسیقیانس کفاش ساکن تهران میباشد که باخرید یکسری ۵ تائی بلیط بخت آزمائی به این شانس بزرگ دست یافت.

وی عصر چهارشنبه گذشته در مراسم بنگاه بخت آزمائی ملی شرکت کرد و پس از معرفی به حاضرین در تالار بنگاه بخت آزمائی و شنوندگان رادیو ایران. یک میلیون و دویست هزار تومان جوائز خود را، خالص و بدون کسر مالیات بموجب چک تضمین شده بانک ملی ایران تحویل گرفت و باین ترتیب با خرید یک سری ۵ تائی، به صف میلیونرهای بخت آزمائی پیوست.

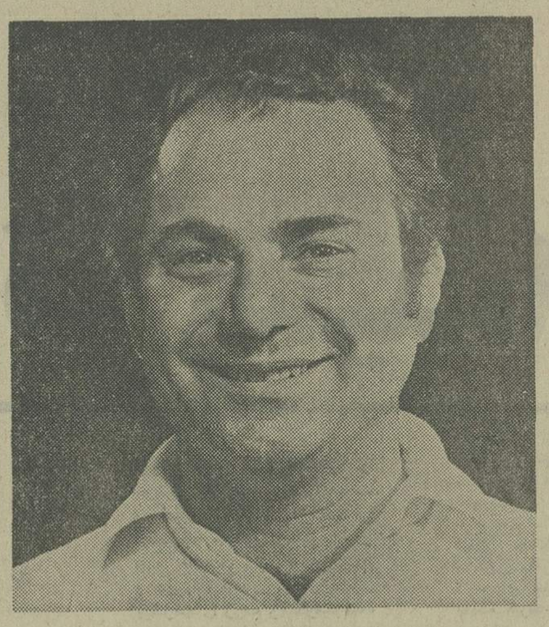

آقای رافیك بارسیقیانس
میلیونر هفته

جوایز آقای رافیك بارسیقیانس بموجب این چك ۱٫۲۰۰٫۰۰۰ تومانی تضمین شده بانك ملی ایران بوی پرداخت شد.

گروهی از برندگان جوایز ۳ هزار تومانی تا ۱۰ هزار تومانی هفته گذشته که تاکنون برای دریافت جوایز خود به بنگاه بخت آزمائی مراجعه کرده‌اند

آقای صدراله جهانشاهی انبوهی میکانیك ساکن تهران با یك سری ۵ تائی برنده
۵۰ هزار تومان

آقای غلامحسین کمیجانی دانش آموز ساکن ملایر با یك سری ۵ تائی برنده
۲۵ هزار تومان

بانو انسیه افتخار دادخواه خانه‌دار ساکن تهران با یك سری ۵ تائی برنده
۲۰ هزار تومان

دوشیزه سکینه بختیاری شوره‌دل سپاهی دانش ساکن تهران با یك سری بلیط ۵ تائی برنده
۱۵ هزار تومان

آقایان شاهپور تقی زاده و علی برمرز بورناك راننده و کمك راننده ساکن تهران با ۲ بلیط برنده
۱۲ هزار تومان

آقای قدیر بازگر راننده ساکن تهران با یك بلیط برنده
۶ هزار تومان

آقای محمد علی پاکزاد پیشه‌ور ساکن تهران با یك بلیط برنده
۶ هزار تومان

بانو رقیه رادی بخشایش خانه‌دار ساکن تهران با یك بلیط برنده
۶ هزار تومان

آقای علی افسر سنگری باطری ساز ساکن رشت با یك بلیط برنده
۵ هزار تومان

آقای مختار سبز علی جمال کارمند بازنشسته ساکن تهران با یك بلیط برنده
۵ هزار تومان

آقای مهدی ودادی نژاد کارمند ساکن مشهد با یك بلیط برنده
۴ هزار تومان

آقای قدیر نماندی ـ علیشاه پیشه‌ور ساکن تهران با یك بلیط برنده
۴ هزار تومان

آقای عباس الماسی صحنه کارمند ساکن کرمانشاه با یك بلیط برنده
۳ هزار تومان

آقای اسد یزدانی پور راننده ساکن کرمانشاه با یك بلیط برنده
۳ هزار تومان

آقای روح‌اله زرین پیشه‌ور ساکن کرمانشاه با یك بلیط برنده
۳ هزار تومان

آقای اسماعیل شکیبائی پیشه‌ور ساکن کرمانشاه با یك بلیط برنده
۳ هزار تومان

آقای هاشم مشعشعی پیشه‌ور ساکن تهران با یك بلیط برنده
۳ هزار تومان

قهرمان شانس ۳۵ هزار تومانی

آقای افراسیاب نفیسی پیشه‌ور ساکن تهران باخرید یك بلیط برنده ۵ هزار تومان شد

این برنده خوش‌شانس در قرعه‌کشی قهرمان شانس که بین برندگان ۳ تا ۱۰ هزار تومانی انجام میشود، شرکت کرد و بقید قرعه ۳۰ هزار تومان جایزه قهرمان شانس دوم را هم برنده شد و جمعا ۳۵ هزار تومان خالص و بدون کسر مالیات دریافت داشت.

آگهی اجرای طرح

طرح تعریض کوچه چولا میرزا (خیابان ۱۷ دی) تاکستان طبق نقشه و فهرست ارزیابی مربوطه که در یکصد وچهل و ششمین جلسه مورخ ۱۸ر۵۴ر۵ انجمن شهر تصویب‌وطی نامه‌شماره ۱۶۲۴۸ـ ۱۰ر۶ر۱۳۵۴ بتائید استانداری استان مرکزی رسیده از تاریخ انتشار اولین آگهی بمدت شصت روز بموقع اجرا گذارده میشود نقشه و فهرست ارزیابی در سالن شهرداری الصاق گردیده و مالکان ومستاجران و متولیان مستغلات واقع در مسیر این طرح یا نمایندگان قانونی آنها میتوانند با در دست‌داشتن مستندات قانونی برای ملاحظه نقشه و فهرست ارزیابی و دریافت غرامت برابر ماده ۲ قانون نوسازی و عمران شهری و پرداخت حق مرغوبیت بشهرداری مراجعه فرمایندوهر گاه نسبت بارزیابی اعتراضی داشته باشند از تاریخ‌انتشار اولین آگهی ظرف ۲ ماه اعتراض خودرا بدفترشهرداری تسلیم‌دارندباعتراضات بعد از مهلت قانونی ترتیب اثر داده نخواهد شد و نیز عدم مراجعه مالکین برای‌دریافت‌غرامت مانع‌اجرای‌طرح‌مذکور نخواهد بود وشهرداری باستناد اختیار حاصل از تبصره ذیل ماده ۱۷ قانون نوسازی و عمران شهری با رعایت ۲ ماه تخلیه نسبت بتصرف وتخریب‌ملك اقدام خواهد نمود این‌آگهی‌درسه نوبت بفاصله یك هفته درج خواهد شد.

شهردار تاکستان ـ یدالله رحمانی

نیروی دریائی شاهنشاهی

آگهی استخدام «اعزام بخارج»

نیروی دریائی شاهنشاهی برای تکمیل کادر درجه‌داری خود تعدادی داوطلب بامدرك قبولی سوم متوسطه یا «پایان دوره راهنمائی» استخدام وپس از موفقیت در آزمایشات جهت طی دوره بخارج از کشور اعزام مینماید.

داوطلبینی که سن آنها بین ۱۵ تا ۲۰ سال تمام می باشد می توانند همه روزه با در دست داشتن آخرین مدرك تحصیلی واصل شناسنامه ویك قطعه عکس ۴×۳ بمعاونت پرسنلی نیروی دریائی شاهنشاهی واقع در طهران خیابان سپهبدزاهدی بالاتر از بیمارستان آپادانا (مدیریت استخدام) و یا به پایگاه ها و نمایندگیهای نیروی دریائی شاهنشاهی در شهرستان های بندر پهلوی ـ خرمشهر ـ بندر عباس ـ بوشهر ـ کرمانشاه ـ رضائیه ـ اصفهان ـ مشهد ـ یزد ـ زاهدان ـ کاشان ـ شیراز ـ کرمان مراجعه نمایند. م الف ۱۲۳۴۱

هواپیمائی ملی ایران ـ هما

قابل توجه صادرکنندگان و واردکنندگان ایرانی

هواپیمائی ملی ایران «هما» باافزایش پرواز های خود نسبت به سال گذشته و بادایر نمودن سرویسهای حمل بار تسهیلات قابل توجهی جهت حمل کالا های بازرگانان ایرانی از ایران به‌نقاط مختلف جهان بخصوص

امارات خلیج فارس
اروپا
آمریکا
و بالعکس

فراهم نموده است. موسسات و بازرگانانی که مایلند از برنامه های پرواز و امکاناتی که «هما» برای حمل بارفراهم آورده مطلع گردند میتوانند با تلفنهای ۹۱۱۵۹۳ و ۹۱۱۵۶۹ تماس حاصل نمایند

انجمن دوشیزگان و بانوان

با آغاز پائیز، دوره جدید کلاس دایر میشود

خیاطی ـ آشپزی ـ آرایش و زیبائی
ماشین نویسی ـ کاراته ـ یوگا ـ منشیگری
زبان انگلیسی ـ ماشین نویسی فارسی و...

برای نامنویسی، بدبیرخانه انجمن دوشیزگان و بانوان (خیابان بهار شمالی ـ شماره ۲۵۴ ـ تلفن های ۸۲۴۸۳۱ و ۸۲۳۷۳۹) مراجعه فرمایند.

مجله دنیای ورزش شنبه‌ها منتشر میشود

روز گذشته شاهنشاه آریامهر اعضای هیئت رئیسه مجلسین را بحضور پذیرفتند در این شرفیابی مهندس شریف امامی رئیس مجلس سنا عریضه جوابیه مجلسین را به پیشگاه ملوکانه معروض داشت.

مهندس شریف امامی :
اکنون که ایران به پیشرفتهایی درخشان دست یافته ، باید مبارزه با آثار باقیمانده از دوران انحطاط را آغاز کنیم وفرهنگ ایرانی را از آلودگیهای بیگانه بزداییم

مجلسین ، در عریضه جوابیه ، رهبری آینده ساز و دور اندیشانهٔ شاهنشاه آریامهر را ستودند .

زمان مبارزه با انحطاط اخلاقی رسیده است

اعضاء هیات رئیسه مجلسین سنا و شورای ملی ، مقارن ظهر دیروز به پیشگاه شاهنشاه آریامهر شرفیاب شدند. طی این شرفیابی آقای مهندس شریف امامی رئیس مجلس سنا، عریضه جوابیهٔ مجلسین را بدین شرح ، به پیشگاه ملوکانه، معروض داشت:

« شاهنشاها ،

«تشریف فرمایی اعلیحضرت همایون شاهنشاه آریامهر و علیاحضرت فرح پهلوی شهبانوی ایران برای گشایش هفتمین دوره قانونگذاری مجلس سنا و بیست و چهارمین دوره مجلس شورای ملی ، موجب کمال سرافرازی و مباهات نمایندگان دو مجلس است و اینک که هیات رئیسه مجلسین افتخار شرفیابی حاصل کرده‌اند ، با اغتنام فرصت ، سپاسگزاری خالصانه خود را از این بذل عنایت ، بعرض پیشگاه مبارک می‌رساند . تقارن افتتاح و رسمیت یافتن مجلسین در نخستین دوره رستاخیز با آغاز سی و پنجمین سال سلطنت پر افتخار شاهنشاه ، تقارنی مسعود و مبارک است که آنرا بفال نیک‌میگیریم و با عرض شادباش به پیشگاه مبارک ، از درگاه خداوند متعال مسئلت داریم تا سایه بلند پایه آن شهریار کشورمدار را که وجود مبارکش منشاء خیر و برکت و مبدا سعادت و عظمت ملت ایران است، همواره در پناه خود مصون و محفوظ بدارد تا راهی را که اینگونه با درایت و کفایت در مسیر رستگاری و سربلندی ملت خویش میپیمایند ، سال های سال همچنان ادامه دهند و بغایت آمال خویش در جهت خیر و صلاح‌ملت ایران ـ آنطور که در اندیشه بلندآن رهبر خردمند است ـ نایل آیند .»

حقیقت پیشرفت

مهندس شریف امامی افزود :

« اشاره شاهنشاه در خطابه افتتاحیه به پیشرفتهای بیسابقه کشور از جهات مختلف‌سیاسی و اجتماعی و اقتصادی و آموزشی ، و سایر شئون‌مادی و معنوی ، در چهار ساله اخیر ، حقیقت بارزی است که همه افراد ملت ایران از آن وقوف کامل دارند و باخلوص نیت ، بعظمت رهبری داهیانه‌ای که این پیروزیهای چشم‌گیر و پر ثمر را برای‌کشور مادرمدتی چنین کوتاه به ارمغان آورده است ، سر احترام و تکریم فرود می‌آورند . بخصوص که این دوره چهارساله با حسن مطلعی برازنده ، بمناسبت بزرگداشت دو هزار و پانصدمین سال بنیان‌گذاری شاهنشاهی ایران آغاز شد ، و این سرآغاز فرخنده،وحدت ملی و پیوستگی عمیق و معنوی شاه و ملت را که در طول تاریخ‌همواره‌ضامن بقا و عظمت کشور ما بوده است بنحو بیسابقه‌ای جلوه‌گر ساخت .

«همانطور که شاهنشاه فرموده‌اند ، این پیشرفت های شگرف ، در زمینه داخلی و سیاست خارجی ، نتیجه‌مستقیم ایمان قلبی تمامی مردم مملکت باصول انقلاب شاه و ملت ،و پیروی از سیاست مستقل ملی بود که بابتکار شاهنشاه برای کشور ما عظمت و افتخاری غرور انگیز در صحنه ملی و بین‌المللی ببار آورد . مجلسین ایمان دارند که در این هردو مورد ، در سایه‌ابتکار ودرایت آن رهبر بزرگ ، درآینده شاهد نتایج بازهم درخشانتر و افتخار آمیزتری خواهیم بود .»

احقاق حقوق ملی

رئیس مجلس سنا ادامه داد :

« تلاش عظیمی که برهبری شاهنشاه برای احقاق کامل حقوق ملی درمورد منابع و صنایع نفتی کشورمان انجام پذیرفت و درآمد سالانه ما را از این طریق نسبت بسال ۱۳۵۰ بحدوددمبرابر بالا برد، بما امکان داد که بتوانیم هم در برنامه پنجم ـ که خود به هنگام‌تصویب یکی از عظیم ترین بودجه های تاریخ کشور مابود ـ تجدید نظر کنیم و آنرا از ۳۶ میلیارد دلار به ۶۹ میلیارد دلار افزایش دهیم و رقم رشد ناخالص ملی خود را در تمام جهان به مقام اول برسانیم و درآمد سرانه را از ۵۶۵ دلار در آغاز برنامه پنجم به ۱۳۳۶ دلار در سال گذشته برسانیم و تا پایان برنامه پنجم به ۲۰۶۹ دلار ـ که رقم کاملا بیسابقه‌ای است ـ؟ بالا بریم و هم در عین‌حال به کشورهای در حال توسعه، و حتی بعضی کشورهای جهان صنعتی، نیز کمک‌های مالی‌مهم بدهیم و یا در صنایع آنها سرمایه‌گذاری‌کنیم . مجلسین اذعان دارند که این موفقیتهای پر ثمر، نتیجه مستقیم‌رهبری‌های‌داهیانه شاهنشاه ایران بود که ملت ایران با برخورداری از آن توانست ، با فراهم ساختن امکانات ، از منابع خداداد خویش حداکثر بهره‌برداری را بنماید و آن را در راه سازندگی کشور بکار اندازد و بکشورهای‌نیازمندی‌نیزکه‌حیات اقتصادی آنها مواجه‌بامشکلاتی بود،سخاوتمندانه کمک بدهد .

« مجلسین به‌این حقیقت مسلم وقوف کامل دارند که شاهنشاه در دوران سلطنت پر افتخار خود، همواره‌پیشاپیش حوادث گام برداشته و چنانکه بکرات شاهد آن بوده‌ایم ، راه علاج هر واقعه‌ای را قبل‌از وقوع، بژرفی اندیشیده و باطرح‌ریزی برنامه‌های کوتاه مدت و دراز مدت در همه شئون اجتماعی‌و اقتصادی و رهبری مستقیم و مستمر در اجرای آن راهها را از همه جانب بسوی تمدن بزرگ هموار ساخته‌اند .

« یک نمونه بارزاز این ژرف بینی و واقع‌نگری ، توجه خاص شاهنشاه به تامین منابع جدید انرژی برای کشور است ـ منابعی که بتدریج‌بتواندجایگزین نفت شود .و این موجب کمال‌سربلندی و افتخار ملت ایران است که با در اختیار داشتن یکی از عظیم‌ترین منابع نفتی جهان ، رهبر عالیقدرش نه تنها در جهت خیر و صلاح کشور خود ، بلکه در مصلحت همه کشورها و بخصوص کشورهای بزرگ صنعتی، بادوراندیشی، کوششهایی چنین پیگیر و مستمر در راه تامین منابع جدید انرژی مبذول میفرمایند .»

عریضه جوابیه با ادامه پرداخت به مساله مهم انرژی ، این‌چنین ادامه یافت :

« شاهنشاه ما مکرر فرموده‌اند نفت تنها یک منبع انرژی است که درآینده‌ای نه چندان دور بپایان خواهد رسید و این ماده حیاتی را که میتوان برای‌رفع نیازمندیهای جهان صنعتی‌از آن‌فرآورده های بسیار ارزنده‌تر و مفیدتر به‌دست آورد ، باین علت که‌هنوز از ارزان‌ترین منبع انرژی است ، نباید بهدر داد . این هشداری است به کشورهای صنعتی که هرچه زودتر برای تامین منابع انرژی دیگری که بتواند جایگزین نفت شود ، راهی بیندیشند و بی‌نتیجه تلاش نکنند که از منابع ملی کشورهای تولید کننده نفت ـ بدون توجه به تورم جهانی که خود مسئول آن هستند ـ به بهایی ارزان و کاملا دور از منطق اقتصادی ، استفاده نمایند . این نظر قاطع شاهنشاه تنها راهی است که میتواند سلامت اقتصادی همه کشورها را اعم ازتوسعه یافته ، و یا در حال رشد وتوسعه ، تامین کند و از نابرابریهای دور از عدالت و انصاف بکاهد و نظام اقتصادی عادلانه‌ای را در جهان مستقر سازد . و چنانکه شاهنشاه فرموده‌اند ، تا این نظام منطقی با همکاری کشورهای بزرگ صنعتی برقرار نشود تجدید نظر درقیمت های سابق نفت امری طبیعی و اجتناب ناپذیر است زیرا کشورهای صادر کننده نفت قادر نخواهند بود آثار ناشی از تورم دوازده تا پانزده و حتی ۲۷درصد کشورهای صنعتی را تحمل کنند و در جهت تامین منافع ملی خویش واکنشی نشان ندهند و خود پیداست که دررفع این مشکل منطق را با منطق باید پاسخ گفت وچنانکه‌شاهنشاه مکررا فرموده‌اند با تفاهم و روشن‌بینی باید به حل آن پرداخت که با سیاست باصطلاح(قایقهای جنگی) که دوران آن سپری شده است، جبر تاریخ‌اکنون راه اینگونه‌زورگوئی‌ها را بسته و نیرنگهای سیاسی را گسسته است .

کوششهای ثمربخشی که در چهارساله اخیر در جهت پیشرفت کمی و کیفی امور آموزشی انجام‌پذیرفته ،وشاهنشاه در خطابه‌افتتاحیه‌بدان اشاره‌فرموده‌اند، نه‌تنها جنبش بلکه جهشی بزرگ در راه وصول بهدفهای اصیل انقلاب اجتماعی ایران بشمار می‌آیدکه‌با سرنوشت‌جامعه ما ارتباط حیاتی دارد . آمار و ارقام دقیقی که شاهنشاه در این زمینه بدان اشاره فرموده‌اند، خود نمودار گویایی از این تحرک عظیم معنوی است که‌اگر حتی بهمین منوال پیش برود (هرچند همه میدانیم که طبع بلند شاهنشاه ایران درعین‌آنکه ازنتایج حاصله خرسنداست، لیکن هیچگاه بدان قانع نیست)آینده‌ای بسیار درخشان در جهت تامین نیروی انسانی کاردان و با تجربه در همه رشته‌های علوم و فنون و حرف که مورد نیاز امروز و فردای کشورماست دربی خواهد داشت .»

زبان آمار

مهندس شریف امامی‌در دنباله عریضه‌جوابیه‌به پیشگاه‌شاهنشاه آریامهر ، دامنه سخن را به آمار و ارقام کشانید و با تکیه بر آنها ، اضافه کرد :

«افزایش تعداد دانش آموزان کشور ، در طی چهار سال ، از پنج میلیون به هفت میلیون و هفتصد هزار نفر وتعداد دانشجویان دانشگاهها‌و مراکزآموزش عالی ، از ۷۵ هزار به ۱۴۹ هزار تن و تعداد مدارس از ۳۳ هزار به ۴۳هزار، و تعداد دانشگاهها از هشت دانشگاه به نوزده دانشگاه‌و بر رویهم‌تعدادموسسات آموزش عالی کشور، از ۱۱۳ به ۱۸۴و رقم دانش آموزان موسسات فنی و حرفه‌ای ، از ۵۴ هزار به ۱۳۳ هزار تن، ارقام گویایی است که از لحاظ کمی میتواند تاحدود زیادی‌پاسخگوی نیازمندیهای جامعه پیشرفته ما در حال و آینده باشد بخصوص که این تلاش از جهت کیفی نیز با بررسی های عمیقی که در کنفرانسهای آموزشی رامسر و بویژه کنفرانس اخیر ، به ارشاد و رهبری شاهنشاه، انجام‌پذیرفته و با قاطعیت ادامه خواهد داشت ، همراه است .

« مجلسین ، نتایج بسیار سودمند این تحرک‌و همه‌جانبه را با دیده تحسین و احترام مینگرند و سپاس‌خود راهمراه با تکریم و ستایش‌بعرض‌پیشگاه مبارک ملوکانه میرسانند .

« مجلسین اذعان دارند که‌آنچه‌تاکنون کشور ما را بسرعت و با موفقیت درراه نیل به‌آمال ملی پیش برده، اجرای صحیح اصول انقلاب شاه و ملت است که پایه‌های استوار آن بر ایمان قلبی همه افراد ملت باین اصول مقدس متکی است ـ انقلابی که نه‌تنها بی‌وقفه و درنگ در راه اجراء و تکامل است بلکه با توجه به نیازهای جامعه متحول ایران ، هر زمان که لازم بنظر رسید ، اصول جدیدی بر آن افزوده میشود و از آن جمله است اصل گسترش‌مالکیت های صنعتی و تولیدی ، و عرضه کردن سهام کارخانه‌ها به همه مردم به عنوان اصل سیزدهم ، و اصل تعیین و تثبیت مداوم قیمت‌ها و توزیع صحیح کالاها براساس سود عادلانه و جلوگیری از گرانفروشی به عنوان اصل چهاردهم که اخیرا بفرمان شاهنشاه به اصول دوازده‌گانه انقلاب افزوده گشت .

« اجرای این دو اصل ، گام های مثبت و استواردیگری در جهت تامین هرچه‌بیشتر اصول عدالت اجتماعی و اقتصادسالم است‌که بابتکارو هدایت‌شاهنشاه بی‌وقفه بسوی آن‌پیش میرویم. اجرای این دو اصل ، به‌همه افراد ملت ایران فرصت میدهد که درحدی متناسب ومتعادل ، با توجه به استعداد و میزان کارآیی ، خود در جامعه‌مترقی امروزی کشور ، از مزایای زندگانی مرفه برخوردار باشند ودرعین‌حال‌دست تجاوزکسانی که بی‌سعی و عمل و یا خدعه و تزویر به کیسه دیگران‌دراز است ، کوتاه شود و آثار استثمار فرد از افراد دیگر و سودجویی‌های بی‌رویه و غیر عادلانه پایان پذیرد ، و هر ثروتی که نه از راه کار و کوشش بدست آید ، ازحرمت و اعتبار بیفتد و درآمدهایی که نتیجه مستقیم برخورداری همه طبقات بطور یکسان و در پناه قانون از مزایای پیشرفتهای ژرف وشگرف‌جامعه ماست ، عادلانه تقسیم شود.

بدیهی است اجرای این دو اصل همراه بااصول دیگرانقلاب بخوبی می‌تواند ضامن تحقق این آمال باشد و خود نتایج سودمندی که در همین‌مدت کوتاه از اجرای اصل چهاردهم انقلاب بدست آمده و شاخص قیمت‌ها را در خرده‌فروشی ، بنسبت آخر اسفند ماه گذشته ، بحدود دو درصد زیر صفر رسانیده ، نشان میدهد که کشور ما ، برهبری شاهنشاه ، نه تنها میتواند با تورم نامعقولی که متاسفانه بیشترآن از خارج به‌ما تحمیل میشود ، مبارزه کند بلکه قیمت‌ها را باحذف واسطه‌ها در حدی متناسب و عادلانه که هم بسود تولیدکننده‌و هم بنفع فروشنده ومصرف کننده است نگهدارد .

مبارزه بافساد

مهندس شریف امامی دنباله عریضه جوابیه‌را چنین گرفت:

«مجلسین ابتکار شاهنشاه را در صدور فرمان این دو اصل میستاید ـ بخصوص که این مبارزه تنها به جنبه های مادی آن محدود نیست بلکه جنبه های معنوی و اخلاقی را نیز در جهت مبارزه بافساد وکمکاری و بی‌قیدی‌و همه عوامل منفی که زیان آن برای جامعه متحول و پیشرفته امروزی ما اگرزیادتر ازکم فروشی‌یاگرانفروشی نباشد، مسلما کمتر نیست، دربرمیگیرد. در این‌جهاد مقدس حزب رستاخیز ملت ایران نیزکه مظهر وحدت معنوی و پیوستگی ملت ایران است ـ چنانکه شاهنشاه انتظار دارند، وظیفه پاسداری ازاصول انقلاب را بشایستگی بعهده خواهد گرفت و بصورت یک مکتب واقعی وطن‌پرستی و شاهدوستی و کار و خلاقیت برای اجرای هرچه بیشتروبهتر اصول‌انقلاب درخواهد آمد و همه استعدادها و نیروهای خلاقه‌را درخود تمرکزخواهد داد .

« ملت ایران در نخستین انتخابات دوره رستاخیز ، با شور و هیجانی بیسابقه که همه شاهد آن بودیم ، شرکت جست و نمایندگان خود را از میان نامزدهای حزب رستاخیز ملت‌ایران برگزید . بدیهی‌است نمایندگان مجلسین نیز با برخورداری از این موقعیت ممتاز ، به‌مسئولیت خطیری که در برابر جامعه‌ایران بعهده آنهاست، وقوف کامل داشته و با تمام قوا در انجام وظایف خویش کوشا خواهند بود .

«شاهنشاه در خطابه افتتاحیه اشاره فرمودند که یکی از جنبه‌های مهم‌تحول اجتماعی و عمیق جامعه امروزی ایران که میباید دقیقا مورد توجه قرار گیرد، ازمیان بردن تمام آثار و مظاهرناپسند دوران‌های انحطاط اجتماعی واخلاقی گذشته است . مسلما این ضرورتی‌است اجتناب‌ناپذیر که تاکنون هرچند درراه وصول به آن کوششهای فراوانی‌بعمل آمده لکن هنوز کامل و کافی نیست.

«کشور ما در سایه درایت شاهنشاه بزرگ خود ، راهی دراز و دشوار را در زمانی کوتاه و به آسانی پیمود. این راه‌باید درجهت‌حفظ و حراست منافع ملی و اجتماعی ماپیوسته هموارتر گردد و پیشرفت در آن قاطع‌تر و سریعتر ادامه‌یابد و این امکان‌پذیرنیست جزانکه همراه باتوسعه امکانات مادی و اقتصادی ـ که اکنون بنحو وسیعی از آن برخورداریم ـ بتحکیم مبانی و اصول اخلاقی و معنوی جامعه خویش نیز بیندیشیم و اماده شویم تاآثار نابسامانی‌های اجتماعی دوران پیش از انقلاب را که معلول جریانات سیاسی و اشغال‌موقت کشور از طرف‌بیگانگان بود محو و نابود کنیم و چنانکه شاهنشاه اشاره‌فرمودند، خود را با ماهیت و اصالت واقعی روح و فرهنگ‌ایرانی هم‌اهنگ سازیم و آلودگیهایی را که بدست عوامل بیگانه در این فرهنگ اصیل راه یافته است ، از ان بزدائیم .

« زیرا انقلاب اجتماعی ایران هنگامی بکمال مطلوب خواهد پیوست که بانگرش به موازین معنوی واصول اخلاقی که پایه های این انقلاب مقدس برآن متکی است، پیش برود . وبدیهی است . جوانان ماکه اینک درپرورش نیروی جسمی خود توفیق‌فراوان یافته و در میدان های ورزشی بافتخارات غرورانگیزی نائل آمده‌اند ، بابرخورداری از اینهمه امکانات که برای آنها فراهم شده است ، چنانکه میتواند باداشتن استعداد تا بالاترین مدارج تحصیلی رابرایگان بپیمایند دراجرای این وظیفه مهم سهمی بزرگتر بعهده گیرند . جوانان باید بکوشند تا نیرومندی جسمی خود را بانیروی معنوی واخلاقی بیامیزند چنانکه بتوانند رسالت واقعی خویش را منگی به نیروی ایمان و اخلاق درجامعه مترقی امروز و فردای‌ایران بنحو شایسته‌ای انجام دهند . »

سیاست خارجی

دربی اشاره به نقش جوانان ونیاز توجه به معنویت براساس فرمایشات شاهنشاه،عریضه‌جوابیه چنین ادامه یافت .

شاهنشاه درخطابه افتتاحیه بسیاست مستقل ملی ایران و نتایج بسیار موفقیت‌آمیز آن درسیاست خارجی کشور اشاره فرمودند ، مجلسین ایمان دارند که اجرای این سیاست واقع بینانه درجهت حفظ منافع ملی ، براساس احترام و همزیستی و همکاری متقابل ، موجب شده است که اکنون باتمام کشورها ـ بدون توجه بروشهای‌سیاسی آنان‌روابط نزدیک و صمیمانه‌ای برقرارکنیم واین روابط را در سطح‌وسیعی گسترش دهیم . بخصوص باکشور های منطقه وسیع اقیانوس هند و کشور های افریقا وامریکای لاتین درسال گذشته وامسال ، روابط دوستانه برقرار ساخته و پیشنهاد خود را د ر مورد غیر اتمی ساختن منطقه‌خاورمیانه ، دراجلاسیه سال گذشته ، بتصویب سازمان ملل متحد برسانیم .

« دراین میان تنها نقطه تاریکی راکه درروابط ما باکشور همسایه خود عراق وجود داشت نیز بیمن تدبیر ودرایت شاهنشاه بکلی برطرف کنیم‌وباهمه‌همسایگان روابط نزدیک دوستانه داشته باشیم .

« اکنون کشورما درسایه رهبریهای شاهنشاه بزرگ خود ، به‌آن‌حدازنیرومندی و توانایی رسیده است که بتواند درزمینه سیاست خارجی ، هر تصمیمی راکه بسود خود تشخیص میدهد ، اتخاذ کند واثار شوم دنبالروی های سیاسی راکه نتیجه نابسامانی های دوران های گذشته کشور بود بکلی محو و نابود سازد این موهبت عظیم را مدیون تدابیر خردمندانه شاهنشاه خود در تقویت هرچه بیشتر نیروی دفاعی کشور هستیم . نیرویی که میتواند نه تنها نقش خود را دردفاع از میهن باقدرت‌ایفا کند ، بلکه مسئولیت‌ها ووظایف بین‌المللی بزرگی رانیز بتقاضای سازمان ملل متحد با سربلندی وافتخار انجام دهد و سهم خودرا درتقویت مبانی صلح جهانی بنحو مطلوب ایفا کند وباتوجه بموقعیت ممتاز وبرازنده‌ای که در نتیجه اجرای سیاست مستقل ملی درصحنه بین‌المللی بدست آورده‌ایم ، مسئولیتهای بیشتری را نیز درحفظ صلح و ثبات منطقه بعهده بگیرد درجهان‌پرآشوب امروز که متاسفانه هنوز منطق زور وقدرت برحق وعدالت مسلط است این وظیفه‌ماست که خود را باجدیدترین وسایل دفاعی مجهز سازیم واین همانست که شاهنشاه ایران با عزمی راسخ درراه تحقق آن میکوشند . مجلسین نیز باکمال افتخار آماده‌اند تا در این‌طریق هرگونه وظیفه قانونی و ملی را باسرعت و قاطعیت انجام دهند.ارادهٔ‌تغییرناپذیر شاهنشاه مبنی برلزوم حفظ امنیت خلیج فارس توسط کشور های ساحلی این خلیج و اتخاذ همین سیاست واقع‌بینانه در مورد اقیانوس هند ودورنگهداشتن این دو منطقه حساس و حیاتی از دخالتها و رقابتهای نظامی قدرتهای بزرگ ، تنهاراهی است که میتواندهم حافظ صلح وامنیت وثبات کشور های این منطقه و همبالمال تامین صلح وآرامش باشد که جهان امروز سخت بدان نیازمنداست .

« مجلسین ایمان دارند این نیت عالی که انگیزه آن جز برقراری هرچه بیشتر تفاهم بین‌المللی درجهت تامین رفاه و سعادت مردم جهان نیست باتوجه به اصالت وواقعیت خود هرچه زودتر بتحقق‌خواهد پیوست . »

فداکاری نمایندگان پیشین

مهندس شریف امامی درپایان اینچنین عرضه داشت :

ابراز عنایت شاهنشاه نسبت‌به‌نمایندگان دوره گذشته مجلسین‌که‌باروح وطن‌پرستی واحساس مسئولیت وظایف خطیر ملی خویش را انجام داده‌اند ـ موجب مباهات و سرافرازی همه انهاست . یقین دارد از میان آنان کسانی که در این‌دوره بنمایندگی انتخاب نشده‌اند ، درهر سمتی که به آنها واگذار شود، باهمان روح فداکاری و میهن‌پرستی و شاهدوستی وظایف خود را انجام خواهند داد ونمایندگانی‌که در این دورممهم‌واستثنائی از تاریخ ایران کار خود را آغاز کرده‌اند نیز باوقوف کامل بوظیفه خطیری که ازجانب ملت بانها محول است با ایمان راسخ بمبانی مقدس حزب رستاخیز ملت ایران موجبات رضایت‌خاطر خطیر ملوکانه را فراهم خواهند ساخت .

« اینک باکمال افتخار آمادگی مجلسین را برای شروع به کار، بعرض پیشگاه‌مبارک میرساند .»

این شرفیابی درساعت ۱۲ و ۳۵دقیقه دیروز پایان‌یافت.

A TECHNICAL SEMI NAR PROGRAM DURI NG THE I NSTRUMENTS AND CONTROLS FOR SCIENCE AND I NDUSTRY EXHIBITION

This seminar is specifically designed for executives, engineers, technical experts, physicians and medical technicians in imparting the latest technical information relating to products displayed at the exhibition.

MONDAY, SEPT. 22, 10.00
FOR GENERAL ENGINEERI NG EXECUTIVES

"Standardization of temperature, absorbancy, and wavelength measurements in ultra-violet spectrophotometry." Presented by: Gilford Instruments Inc.

11.30

"The role of instruments and controls in energy conservation." Presented by: Bailey Meter Company

TUESDAY, Sept. 23, 10.00
FOR EXECUTIVES AND PROCESS ENGINEERS IN THE OIL AND GAS INDUSTRIES

"The Spex ramalog and ramacomp laser-raman systems" Presented by: Spex Industries

11.00

"Multi-instrument approach to petroleum analysis, gas chromatography, mass spectrometry, liquid chromatography, thermal analysis, electron spectroscopy," Presented by: E.I. Dupont Co.

12.00

"Multi-element analysis of portland cement and raw mix with energy dispersive x-ray spectrometer." "Sulfur and trace element analysis of crude industrial oils using the excited x-ray fluorescence analysis." "Rapid and simultaneous analysis of geological material for major trace elements using tube excited x-ray fluorescence. Presented by: Ortec Co.

WEDNESDAY, Sept. 24, 10.00
FOR LABORATORY TECHNICIANS, DOCTORS AND OTHER MEDICAL PERSONNEL

"Design and analytical performance of modern gas chromatographs." "Optimization of instrumental electronics for use with flameless AA sampling devices." Presented by: Perkin Elmer Inc.

11.30

"Modular components and basic principles of liquid chromatography." Presented by: Laboratory Data Control Inc.

12.30

"Honeywell controls and their uses in industrial applications." Presented by: Honeywell Inc. (Change from original schedule") U.S. trade Center 61, Elizabeth Blvd. Tel. 655537, 653637, 658883

نیازمندیهای اطلاعات تلفنی آگهی می‌پذیرد
۳۱۱۲۱۹-۳۱۱۲۲۷-۳۱۱۲۲۵-۳۱۱۲۲۴
۳۱۱۲۳۵-۳۱۲۴۱۳-۳۱۱۲۳۰-۳۱۱۲۲۹

اثاثیه

فروش دست‌دوم

لباس‌های‌نو ودست دوم‌خارجی از روز دوشنبه بمدت سه‌روز بفروش میرسد تلفن ۸۶۵۲۸۰
آ ـ ۱۰۳۹۶

فروش فرش و وسایل خانه بعلت مسافرت فوری تلفن ـ ۹۰۴۲۹۴
۱ـ۳ آ ـ ۱۰۴۲۸

انواع لباسهای ایرانی وخارجی سایز های مختلف و لباس عروس فروشی‌خیابان ۲۱ آذر کوی پارسی شماره ۸تلفن ۹۳۳۲۷۰
آ ـ ۱۴۷۶۶

وسائل چوبی کنده‌کاری
وسایل کامل اطاق پذیرائی ، خواب،نهارخوری ، کتابخانه‌و سایر وسایل چوبی ساخت پاکستان باکنده‌کاری کم نظیر بفروش میرسد تلفن ۷۹۱۰۷۰
ا ـ ۱۰۴۰۹ .

فروش‌لوازم آمریکائی
یکدست مبل نو بامیزیخچال‌مبل چرمی پوشاک و لوازم بچه لباس زنانه بهترین فرش چینی بفروش میرسد داودیه خیابان ظفر ۴۳
۲۱ آ ـ ۱۰۴۸۹

ویزافون دوره محاوره کاملا نو بفروش میرسد ۸۹۰۱۷۰ ـ ۸صبح الی ۹شب .
آ ـ ۱۰۴۹۱

اکازیون فروش عتیقه
یکدست مبل ناپلئون سوم دروضع بسیارعالی تعدادی ساعت وشمعدان برنز و گلدان های سورومینا و سرویس چینی مرغی و لوستر های برنز و باکارا و ویترین و آینه‌وکنسول‌ـ بارو ویترین دوره ـ رنسانس فرانسه‌وسایر اشیاء عتیقه اصیل از ساعت ۸الی ۱۱ صبح‌و ۴و۵ تا ۷ عصرتلفن ۸۳۹۸۶۸

لباسهای خارجی نو ودست‌دوم ۱۰ تومان به بالا ۶۲۵۹۷۱
۲ـ۱ آ ـ ۱۰۴۴۸

حراج
مقداری لباسهای‌خارجی‌وایرانی چرخ‌کهلر‌دوربین‌و چندکمیسیون بمدت یکهفته وزراءخیابان‌بیستم کوی گلفام (گلپر) پلاک ۴۲ طبقه سوم تلفن ۶۲۷۱۳۲
آ ـ ۱۰۴۹۲

خرید

بازرگانی فرش‌کیهان ۸۳۰۹۰۴ و ۸۲۳۷۷۶
خریدار نقدی همه رقم فرش کهنه‌ونو جهت صادرات‌روزولت میدان ۲۵ شهریور .

فروشگاه بختیاری ۷۵۹۳۲۹ بهترین خریدار کلیه لوازم‌منزل
۷ـ۱ ا ـ ۱۴۰۳۶

شستشوی مبل و فرش

دوراکلین سرویس‌امریکا خشکشوئی مبلمان‌موکت فرش تشک اتومبیل در محل مطابق با آخرین تکنیك متداول آمریکا گرانترمطمئن‌تر۸۴۵۶۸۳ و ۸۴۸۳۹۶ و ۸۴۸۳۹۵

آریو انگلیش سرویس
خشکشوئی
مبلمان‌موکت فرش پرده و تشك اتومبیل در محل
تلفن ۸۴۳۸۴۵

مولن کلین
شستشوی انواع موکت کفپوش بامواد منحصر بفرد درمحل و تشك اتومبیل
۸۳۱۶۳۳

سوپرکلین سرویس
با دستگاههائی مجهزتر ، سرویس‌تر ، سریعترکارگرانی برتروکادرشبانه‌روزی موکت ، فرش ، مبلمان وپرده شمارا در محل‌سرویس‌وخشکشوئی‌مینماید **تلفنهای ۸۴۱۲۴۶ و ۸۴۶۱۴۶ و ۸۵۲۷۹۳**
۱۰ـ۱ آ ـ ۱۰۴۶۰

خشکشوئی ناتاشا
مبلمان ، موکت، فرش، تشک اتومبیل در محل وتزئینات در خدمت خانواده‌ها تلفن تهران ۹۷۵۸۸۴ کرج خیابان پهلوی پاساژ زنوزی .

شرکت ایران پالاگر
شستشوی فرش، موکت،مبلمان پرده و تشک اتومبیل با مواد منحصر بفرد در محل .
۷۵۵۷۷۹ و ۷۵۷۳۶۹

کلین سرویس
خشکشوئی مبل فرش موکت با دستگاه ویرده بانصب مجانی ۹۵۲۰۴۶

کارخانه قالیشوئی بیوك تلفن۵۲۹۹۱۵و۹۷۷۱۱۸

کارخانه‌قالیشوئی‌اطلس تلفن ۹۵۲۰۴۶ و ۹۷۰۴۳۰

ناهیتاسرویس بزرگترین خشکشوئی مبلمان فرش موکت **پرده در محل ۷۹۵۳۰۷**

تعمیرات

تلویزیون

تعمیرگاه مجاز شماره ۱۱ شاوب لورنس
سرویس سیار فوری برای کلیه نقاط تهران و شمیرانات
تلفنهای ۶۶۷۱۷۱ ۶۶۹۵۱۴ ۴۲۷۳۳
SCHAUB-LORENZ

تلویزیون شما فوری در منزل تعمیر می شود
۸۷۴۷۷۰

تلویزیون‌گروندیک ۲۴ اینچ الکترونیک نو بفروش میرسد تلفن ۴۷۲۴۳
۲ـ۱ آ ـ ۱۰۴۸۹

SCHAUB-LORENZ
شاوب‌لورس
سرویس فوری۸۸۳۲۶۲

آنتن
رومیزی‌تلویزیون ساخت آلمان
که هر نوع برفك را می گیرد و تصویر را صاف و روشن نمایان میکند رسید . میدان‌سپه‌رادیو جاوید تلفن ۳۱۴۸۶۰

کولر
نصب و سرویس کولر کانال کشی فوری
تلفن ۷۹۳۸۹۷

سرویس کولر ویخچال فوری ۳۴۴۱۷۳

راهنمـــای سرویس
ارج
درسراسرکشور
۹۶۲۰۴۵
ازساعت ۷½ صبح تا ۷½ بعدازظهر

لباسشوئی
سرویس و نصب
۷۶۴۰۳۰

شوفاژ
نصب شوفاژ و تهویه‌در ساختمان‌های قدیمی و نوساز بادوسال‌گارانتی شرکت لیتکو ۷۵۸۶۷۹

نصب نگهداری تعمیرات شوفاژ تهویه کولر با شرایط بهتر شرکت روفتاپ تلفن۸۵۸۰۱۹

سرویس‌آبگرمکن‌وتعمیر لوله کشی‌و کلیه‌لوازم بهداشتی و لوله‌بازکنی
۸۵۹۶۴۸

نصب شوفاژ به اقساط ۱۰ ماهه شرکت‌رام‌شین‌ـ تلفن۲ـ۹۳۹۷۳۱

تعمیر ونصب
کولر ،ماشین‌لباسشوئی آبگرمکن و اجاق گاز
۶۶۲۴۰۹

یخچال

تعمیرگاه‌یخچال فریجیدر اثاث یدکی موجود ۸۴۸۷۵۶
آ ـ ۱۸۰۴۳

تعمیرگاه سیدحسین
تعمیرهمه‌نوع‌لباسشوئی یخچال‌آبگرمکن۸۸۲۴۳۸

فروشگاههای اتومبیل

شورلت ایران
آماده تحویل نقدواقساط تلفن ۸۴۸۸۸۷

شورلت بلیزر
سواری ـ وانت
دنده‌ای کولردار ـ فرمان هیدرولیک ـ مدل ۷۵ شیشه رنگی موجود است .
نمایشگاه وزیری
سیمتری نظامی (تشم بهمن) بین شاه وحشمت‌الدوله‌تلفن‌ـ ۶۶۸۳۹۸ـ۶۶۰۴۳۰ ـ ۴۷۸۴۸

فروش اتومبیل

بی.ام.و
بی.ام.و ۲۰۰۲ مدل۷۵ باشرایط مناسب‌بفروش میرسد **تلفن ۸۴۴۹۷۲** .

بی‌ام‌و ۲۰۰۰ با ۶ هزار کیلومتر کار تلفن ۶۲۱۳۷۷ ازساعت ۵ تا۷

بی . ام . و ۲۰۰۲مدل۷۳سفید شیشه رنگی ۳۳۲۵۱۶ نقدو اقساط .
ا ـ ۱۰۳۶۱

ب .ام .و۲۰۵۰ مدل ۷۳ بسیار تمیز تلفن۶۶۴۹۴۷

بنز

بنز ۱۰ تن مدل ۶۷ بسیار تمیز اطاق خواب یخچالی بفروش میرسد تلفن ۷۹۱۰۳۲

یکدستگاه‌بنز۸۰۸بسیار تمیز و نو مدل ۷۰ با اطاق فابریك فایبر گلاس برای فروش آماده است تلفن ۳۰۵۱۱۹

مرسدس بنز ۲۰۰ مدل ۷۱ کارکرد ۴۹۰۰۰ کیلو متر آبی آسمانی بسیار تمیز توسط یک آلمانی بفروش میرسد . قیمت ۴۰۰۰۰۰ ریال گمرک نشده تلفن ۹ـ۸۲۵۰۴۱ داخلی ۲۴۱ ساعت ۸ صبح الی ۱۴
آ ـ ۱۰۳۹۸

بنز مدل۷۲اتوماتیک باتجهیزات تلفن ۶۸۰۷۵۵ و ۸۹۴۰۲۵
آ ـ ۱۰۴۹۸
۳ـ۱ آ ـ ۱۰۴۹۸

بنز ۲۸۰ اس مدل ۷۲سفارشی فرمان و ترمز هیدرولیک باکولر وشیشه‌برقی رنگ سربی‌متالیک بعلت مسافرت فوری بفروش میرسد تلفن ۳۱۹۸۹۳ ـ ۳۹۲۲۳۵
ا ـ ۱۰۵۰۳

بنز ۲۰۰ مدل ۶۹ چهارسیلندر بارادیو و آنتن اتوماتیک رنگ طلائی متالیکفورابفروش‌میرسد تلفن ۷۷۶۵۲۵
۲ـ۱ آ ـ ۱۰۵۳۲

بنز
مدل ۷۰
بنز ۲۲۰ مدل ۷۰بسیار تمیز و کم مصرف بدون واسطه مقطوع ۷۱ هزار تومان تلفن ۸۶۵۱۶۶

مدل ۷۱
بنز مدل ۷۱ سند ۷۰با تجهیزات عالی‌گمرك‌شده ۶۰۰۰۰ تومان۹۲۲۸۱۶

مینی‌ماینر ۷۱ بدون واسطه بفروش میرسد تلفن ۳۱۱۲۱۵

پژو

پژو ۳۰۴ مدل ۷۲
۴درنقره‌ای متالیک نمره‌ترانزیت تلفن ۶۳۴۵۴۰

مدل ۷۴
پژو ۵۰۴ مدل ۷۴ و پیکان دولوکس بعلت مسافرت‌فروشی ۳تا۷ تلفن ۶۸۲۸۷۱
آ ـ ۱۰۴۶۴

پژو ۵۰۴ مدل ۷۵ نمره‌ترانزیت کارکرد ۱۰۰۰۰ کیلو متر تلفن ۶۳۹۲۳۵ طبقه دوم .
۲ـ۱ آ ـ ۱۰۲۸۴

پژو ۵۰۴ مدل ۷۲ سند ۷۱ با رادیو پخش ـ گرمکن شیشه‌ـ رنگ یشمی ـ بدون واسطه ۴۴۵۰۰۰ ریال تلفن ۵۹۳۰۴۱ صبح‌ها ـ جهانشاهی .
آ ـ ۴۷۶۳

پژو ۵۰۴ جی‌ال‌مدل۷۴سرمه‌ای ترانزیت بارادیو لوازم اضافی ۳۲هزار تومان تلفن ۶۸۷۲۳۴
آ ـ ۱۰۳۵۰

پژو ۴۰۴ مدل ۷۳
بدون گمرک رنگشیری‌باشیشه گرمکن عقب تلفن ۴۷۲۴۳
آ ـ ۱۰۴۱۰

پژو ۵۰۴ مدل ۷۰
دست دوم از کمپانی بارادیو بلاپونکت بسیار تمیز ۴۲ هزار تومان تلفن ۶۳۱۴۱۵
آ ـ ۱۰۴۵۳

پژو ۱۰۴ مدل ۷۳ نمره‌تهران‌نوع بسیار تمیز بدون واسطه بعلت مسافرت فوری بفروش میرسد از۲به‌بعد تلفن ۶۶۴۱۵۱
آ ـ ۱۰۴۹۷

پژو ۳۰۴ ـ مدل ۷۳ آلبالوئی تمیز نمره‌ترانزیت تلفن۹۷۲۷۹۱ از۳تا۸ بعدازظهر .
۳ـ۱ ا ـ ۱۰۴۰۷

پژو ۵۰۴ ال مدل ۷۵ دنده بغل فرمان ۷۲ هزارتومان دانشجوئی بابیمه کامل وپخش استریو تلفن ۷۵۰۰۶۸
۲ـ۱ آ ـ ۱۰۳۹۳

پژو استیشن ۵۰۴ مدل ۷۳رنگ شیری بعلت مسافرت بفروش میرسد تلفن ۳۰۵۵۹۱
آ ـ ۱۰۴۱۰

اکازیون فولکس واگن اسپرت
یکدستگاه اتومبیل گلف ال نمره ترانزیت بعلت مسافرت بقیمت کاملا ارزان مقطوع ۲۴۰۰۰ تومان بفروش میرسد از۹صبح تا ۸ شب تلفن ۴۷۰۶۲
۲ـ۱ آ ـ ۱۰۳۸۷

فیات ۱۲۸ کوپه و فیات ۱۲۴ کوپه بدون واسطه بفروش میرسد تلفن ۹۲۱۰۶۳

آریامدل ۴۸
دست اول بسیار تمیز با ضبط صوت قیمت مقطوع ۲۸ هزار تومان تلفن ۸۳۶۸۷۱
آ ـ ۱۰۳۸۶

بیوک سنچوری ۷۴ـ چهاردر آبی متالیک ـ شیشه رنگی اتوماتیک دنده هیدرولیکباکولر ورادیو که ۵۸۰۰ مایل کارکرده
تلفن ۸۹۳۸۲۳
آ ـ ۱۰۲۶۳

دوج کرونت ۷۱ طلائی متالیک کولر ، رادیو پخش صوت شیشه رنگی تمیز بفروش‌میرسد تلفن۸۴۵۹۰۱۰ ـ ۸۵۲۹۵۰
۳ـ۱ آ ـ ۲۹۷۴۷

دوج دارت ۷۴ یشمی ، متالیک باکولر بیواسطه فروشی‌عصرها ساعت ۵ببعد تلفن ۷۷۶۶۸۵
۲ـ۱ آ ـ ۱۰۴۱۷

رامبلر امریکن ۴۴۰
تمیز مدل ۶۷ با۱۱ قسط هزار تومانی جمعا ۲۶ هزار تومان‌ـ ۸۴۳۴۹۵ جاده قدیم شمیران ابتدای عباس‌آباد جنب خشکشوئی پلاک ۳۲۹ طبقه سوم ۲الی۷

ژیان مدل ۵۳ رنگ سبزکارکرد ۱۲ هزار کیلومتر بدون واسطه ۱۷۰ هزار ریال بفروش میرسد تلفن ۹۲۵۹۴۹
۲ـ۱ آ ـ ۱۰۴۱۶

ژیان مهاری مدل ۵۱ نقد و اقساط فروشی تلفن ۳۵۳۸۹۱
ا ـ ۱۰۴۶۷

پونتیاك گراند پری مدل ۷۵قرمز روشن‌باتودوزی و سقف چرمی سفید ـ اکسترا فول اتوماتیك‌با تهویه مطبوع نمره شده نقدابدون‌واسطه بفروش میرسد ۴ تا ۸ بعدازظهر تلفن ۶۸۱۴۶۵

موستانك
مدل ۶۵
فورد موستانگ مدل ۶۵ رینگ جوانان نقدا بیواسطه ۲۳هزار تومان فروشی تلفن ۸۴۴۲۸۷
۳ـ۱ آ ـ ۱۰۴۳۴

اوپل مانتا ۷۳
رنگ سبز متالیك بارادیو و پخش صوت بفروش‌میرسدتلفن ۷۷۴۸۸۴ داخلی ۶۶ از ۲تا۴ بعدازظهر
آ ـ ۱۰۳۶۷ ۲ـ۱

پیکان
پیکان ۵۴ نو آماده ۷۵۹۴۱۹

تویوتا
مدل ۷۴
تویوتا سلیکا جی‌تی ۷۴ بی نمره تلفن ۸۲۸۹۱۵

اکازیون شورلت ایران
مدل ۵۴ مغزپسته‌ای تمیز۷۰۰۰ کارکرد بقیمت ۷۰۰۰ تومان ارزانتر از کمپانی‌فروشی۹تا۱۲ صبح و ۶تا۹ عصر تلفن ـ ۸۴۵۵۶۹ و ۸۴۲۸۱۷
۲ـ۱ آ ـ ۱۰۵۰۱

تویوتا سلیکا ۷۵ گمرک نشده فروشی صبح ۴۲۸۱۹ عصر ـ ۹۷۲۴۰۸
۲ـ۱ آ ـ ۱۰۵۱۹

اکازیون
ام‌ـ جی کورسی ۱۹۶۱ از هر لحاظ خیلی خوب‌بعلت‌مسافرت بفروش میرسد تلفن ۸۸۰۰۲۹
۲ـ۱ آ ـ ۱۰۵۱۳

جاگوار ۷۲ فرمان هیدرولیك گمرك نشده در شرایط خوب بفروش میرسد تلفن ۸۵۷۰۳۶

فیات ۱۳۰۰ اس ال‌مدل ۷۳ سند ۷۲ لیموئی‌رنك فابریك ۴۴ تومان ۷۶۷۲۲۸

کامارو مدل ۷۵ شش‌سیلندر دانشجوی بفروش میرسد . تلفن ۶۵۲۱۶۸
آ ـ ۱۰۱۳۶

اکازیون
پونتیاک فایربرد ۷۳دانشجوئی ترخیص ۷۴ کارکرد ۲۴۰۰۰ کیلومتر دروضع بسیار عالی رنگ متالیک طلائی ۶ سیلندر دنده گیربکس بارادیو اقدام قیمت مقطوع ۶۹ هزار تومان بدون واسطه‌تلفن ۴۵۹۱۳
۳ـ۱ آ ـ ۱۰۲۶۸

مدل ۷۵
یکدستگاه رنجرور ۷۵ نمره ترانزیت بدون واسطه فروشی تلفن ۸۳۲۰۶۹ از۳الی ۸ شب
آ ـ ۱۰۸۰۶

هیلمن
هیلمن ۷۵ نو فروشی ۷۵۹۴۱۹

فروش ماشین
رنجرورانگلیسی
۳ دستگاه رنجرور سفارشی با تمام مزایا به نوبت به مدت یکماه بفروش میرسد تلفن ۸۲۷۷۵۶ و۸۳۷۷۶۵ شرکت‌الهام‌تلفن‌فرمایند

رنجرور
مدل ۷۵
رنجرور ۷۵ بدون گمرک ۸۳هزار تومان بفروش میرسد تلفن ۵ـ۸۳۴۷۲۴
۳ـ۱ آ ـ ۱۰۲۰۰

کامارو‌ی دانشجوئی مدل ۷۴ زرشکی رنك بدون واسطه بفروش میرسد تلفن ۶۳۳۱۱۱

کامیون ۸۰۸ نمره ترانزیت با سردخانه کامل‌فروشی۵۴۲۹۳۴
۶ـ۱ آ ـ ۱۰۴۹۶

برای اتومبیل شما

سقف چرمی
اتومبیل‌منصور
برای گرما و سرما و زیبائی سقف
اتومبیل خود را چرمی نمائید دماست
ورودش صندلی. پهلوی‌مقابل
پارک ساعی تلفن ۶۸۳۶۳۹

کرایه

اتو آسیا
اتومبیل کرایه باراننده و بدون راننده در ۲۴ ساعت در خدمت شماست‌تلفن۷۵۴۹۸۰و۷۵۱۶۲۰
ا ـ ۱۰۶۹

کاسپین تاکسی‌سرویس
کرایه اتومبیلهای تشریفاتی با راننده فرح شمالی پالیزی ۱۴۵ **تلن ۷۷۷۱۱۰ و۷۷۸۰۹۰**

اتومبیلهای‌لوکس کرایه با راننده و بدون‌راننده برای داخل و خارج تهران
۷۵۷۵۳۵ـ۷۵۷۲۹۴
۷۶۷۷۵۵ـ۷۵۷۶۰۲

شرکت سیمین‌کو
۲۴ ساعته در اختیار شماست اتومبیلهای آخرین سیستم با راننده و بی راننده داخل و خارج ازشهر .
تلفن ۷۶۸۳۸۲
۵ـ۱ آ ـ ۱۰۰۸۸

به کامیونهای ۱ تا ۱۲ تنی مجهز به سردخانه نیازمندیم تلفن۷۵۷۸۵۹

تهران کالسکه
اتومبیل باراننده در ۲۴ ساعت ارزانتر از همه‌جاتلفن۳۱۶۹۲۱
۳۱ـ۱ آ ـ ۱۰۴۸۶

ماشین آلات

جرثقیل لاستیکی تلسکوپی و لاستیکی معمولی از۱۵ تا۱۱۰ تن‌بقیمت کارخانه ۲۵ درصد نقد و بقیه اعتبار بانکی بفروش می رسد تلفن ۸۵۰۱۴۶ ـ ۸۴۶۶۱۱

بولدوزر کوماتسو ۱۵۵ همه اندازه ولودر وگریدروکلیه‌ماشین‌آلات ساخت کارخانه‌کوماتسو و جرثقیل های آمریکائی ازمعروفترین‌کارخانجات آمریکا بقیمت کارخانه ۲۵درصدنقد بقیه اعتبار بانکی‌بفروش‌میرسدتلفن ۸۵۰۱۴۶ ـ ۸۴۶۶۱۱

یك عدد پرس ۳۰ تنی و یك عدد قیچی ۲ متری ۲ میلیمتری برش و یك عدد نقطه جوش بعد از ظهر ها ساعت ۳ ببعد تلفن ۹۴۱۵۶۲

آموزشگاهها

ماشین نویسی بیژن
باحسن شهرت میدان ژاله تلفن ۳۴۸۳۸۴

تدریس خصوصی

مکالمه انگلیسی
۳۰ ساعته
MISS FOX
تلفن ۹۳۲۶۱۹

انگلیسی‌وفرانسه‌آلمانی کنتراتی تضمینی ۸۳۳۳۱۹

استادان خارجی
آماده تدریس در منزل یا موسسه می‌باشند
۹۳۶۱۸۱

ریاضیات پنجم و ششم طبیعی ۷ تا ۹بعدازظهر ۵۲۳۵۰۶

پانسیون

پانسیون مدرن مینا
ویژه‌بانوان و دوشیزگان ـ ۸۴۷۹۸۱

استخدام

شرکت هادکو
استخدام می‌کند به‌تعدادی‌دوشیزه‌ماشین نویس باسابقه کار و حداقل معلومات سوم متوسطه نیازمندیم از واجدین شرایط. خواهشمند است‌به‌اداره پرسنل این شرکت‌واقع در خیابان تهران نو ایستگاه دفتر مراجعه نمایند .

دبستان و راهنمائی‌پویا
بچندنفر راننده و مهماندار ماشین نیازمند است‌سلطنت‌آباد خیابان هروی تلفن ۸۸۴۷۳۴
۲ـ۱ آ ـ ۱۰۴۰۵

شرکت ساختمانی به مترور ورزیده‌ساختمانی با چند سال سابقه کار جهت کار در دفتر فنی شرکت در تهران‌احتیاج دارد .
متقاضیان باآقای اللهوردیان تلفن ۶۶۱۰۸۴ ـ ۴۴۸۸۵ بین ساعت ۹تا۴ بعدازظهر تماس بگیرند .
۳ـ۱ آ ـ ۱۰۰۴۳

برای حدودهزارصفحه‌یادداشت شخصی به یک تایپیست با حوصله احتیاج است . تلفن ۹۷۹۹۰۹ دکترالف .
آ ـ ۱۰۴۲۷

استخدام سکرتر
یکنفر سکرتر آشنا به ماشین نویسی فارسی استخدام‌میشود تلفن ۷۶۳۲۷۵
۳ـ۱ آ ـ ۱۰۳۵۰

آگهی استخدام
کارمند با سابقه برای فروش لوازم یدکی‌مورد نیاز است .
تلفنهای ۷۵۲۹۰۳ ، ۷۵۲۹۰۶ از ۸ تا ۱۲ از ۳تا۵
۲ـ۱

استخدام

شرکت مهندسین مشاور بخدمات افراد زیر جهت کار تمام وقت‌نیاز دارد :
۱ـ مهندس آبیاری و آبادانی فارغ‌التحصیل ایران یا خارج
۲ـ نقشه‌بردار با تجربه با پنجسال سابقه در کار های راهسازی .
۳ـ تکنیسین ساختمان با سابقه کار در طراحی پروژه های آب
۴ـ تکنیسین کشاورزی و خاك شناسی با سابقه سه سال در امور مربوطه
۵ـ دوشیزه یا بانوی ماشین نویس فارسی و لاتین
داوطلبان می توانند با تلفن۸۴۴۲۲۹ ازساعت ۴ تا ۷ بعداز ظهر تماس بگیرند. ۲ـ۱

شرکت ملی نفت ایران

استخدام دندانپزشک
شرکت ملی نفت ایران جهت خدمت درآبادان و مناطق نفتخیز خوزستان به‌تعدادی دندانپزشک با شرایط ذیل نیازمند است :
۱ـ ملیت ایرانی
۲ـ شاغل نبودن در سازمانهای دولتی و موسسات‌وابسته به‌آن
۳ـ دارا بودن برك خاتمه خدمت نظام وظیفه عمومی یا معافیت‌دائم
۴ـ دارا بودن درجه دکترای دندانپزشکی
متقاضیان واجد شرایط میتوانند همراه با فتو کپی مدارك مربوطه ویکبرك رونوشت شناسنامه و چهار قطعه عکس۴×۶ در ظرف مدت دوهفته از تاریخ انتشار این آگهی ازساعت ۸تا ۱۱ صبح روزهای شنبه تا چهارشنبه باستثناء ایام‌تعطیل به اداره استخدام وکاریابی شرکت ملی نفت ایران واقع‌در تهران خیابان کاخ شمالی شماره ۷۶ مراجعه فرمایند .
م‌الف۱۳۰۹۱

کارگر زن شبانه روزی با حقوق خوب جهت کار در منزل مورد نیاز است . تلفن ۶۸۵۸۳۷

آگهی مزایده‌دودستگاه بنزسواری
شرکت سهامی جنرال تایر ورابر ایران یك دستگاه مرسدس بنز ۳ر۵ S.E.L. ۳۰۰مدل ۱۹۷۱ دنده گیربکسی مربوط به‌جشنهای ۲۵۰۰ ساله شاهنشاهی‌ویکدستگاه مرسدس‌بنزاس۲۸۰ مدل ۱۹۶۹ را ازطریق مزایده بفروش میرساند.
طالبین میتوانند تا پایان روز نهم مهرماه‌همه روزه بین ساعت ۷ صبح تا ۳ بعدازظهر برای بازدید اتومبیلها و دریافت برك شرایط‌مزایده‌به اداره مرکزی شرکت واقع در کیلومتر ۱۱ جاده مخصوص کرج مراجعه نمایند . ۳ـ۱

آگهی مزایده
مرکز پزشکی آموزشی و درمانی جرجانی مقداری از وسائل مستعمل‌خودرا از طریق‌مزایده بفروش میرساند .طالبین میتوانند با مراجعه‌و ملاحظه مشخصات و پرداخت ده هزار ریال به حسابداری بیمارستان قیمت خود را در پاکت سربسته تا پنجم مهر ماه ۱۳۵۴ بدفتربیمارستان تسلیم دارند بیمارستان در رد یا قبول یك‌یاکلیه پیشنهادات مختار است .
مرکز پزشکی آموزشی ودرمانی جرجانی

اطلاعیه
قابل توجه
مدارس راهنمائی
شرکت تنام ضمن‌تهیه‌وسایل کارگاهی‌ولوازم آزمایشگاهی ، فیزیك ،شیمی ، طبیعی و دارو های لازم‌جهت آزمایشگاه شیمی . اقدام به‌تهیه میز های آزمایشگاهی سیار نموده است .
متقاضیان خرید می توانند همه روزه ازساعت ۸ صبح تایك بعداز ظهر به محل شرکت واقع در خیابان پاستور کوی متین دفتری تلفن ۴۶۹۸۷ مراجعه نمایند .

بیمارستان البرز (با شرایط خوب استخدام می نماید) نرس ماما ، بهیار دیپلمه جهت اطاق عمل کمك بهیار با تلفن ۶۶۲۱۶۴ صبحها تماس گرفته شود. ۲ـ۱

مهندس راه‌وساختمان
با حداقل ۵ سال سابقه کار اجرائی برای ریاست کارگاه ساختمانهای ۱۵ طبقه بتون آرمه با استفاده از قطعات پیش ساخته در تهران نیازمندیم .
تلفنهای ۸۳۱۳۱۶ و۸۲۳۵۶۵ تماس‌بگیرید.

آگهی استخدام
شرکت تولیدکننده محصولات
پردیس
بخدمت تمام وقت افراد زیر نیازمند است
۱ـ یکنفر خانم منشی جهت انجام اموراداری
۲ـ یکنفر لیسانسیه اقتصاد ، بازرگانی یا زبان با حداقل ۲ سال سابقه کار در امور خرید.
۳ـ یکنفر مدیر فروش با حداقل ۵ سال کار موثر در مدیریت فروش .
۴ـ مامور خرید
۵ـ راننده پایه دو شخصی
۶ـ یکنفر آبدارچی
متقاضیان میتوانند از ساعت ۸ صبح‌الی ۴ بعداز ظهر به خیابان وزراء خیابان هشتم شماره ۲۲ کارگزینی مراجعه نمایند .

قابل توجه اهالی محترم تهران‌و شهرستانها صاحبان زمین
خانمها و آقایان شما که بعللی نمیتوانید ساختمان سازی کنید یك شرکت ساختمانی با طرح و نقشه مورد تایید شما و بهترین اسلوب مهندسی با شرایط زیر ساختمان سازی میکند.
الف ـ کسری وجه ساختمان شما بهرمقدار که باشد از طرف شرکت پرداخت میشود و به صورت اقساط سالیانه با سود بانکی دریافت میگردد .
ب ـ ازآن عده صاحبانیکه زمین بهر مقدار موجود دارند جهت احداث ساختمان این شرکت تسهیلاتی درنظر گرفته که علاقمندان میتوانند استفاده نمایند . لطفا برای کسب اطلاعات‌بیشتر به آدرس پهلوی چهار راه شاه کوچه سیمرغ پلاك ۶۶ طبقه سوم یا تلفن۶۶۸۳۷۴ مراجعه فرمائید.

دکترحکیمی
متخصص اعصاب و روان از آمریکا
مراجعت و از بیماران محترم پذیرائی میمناید صبحها با تعیین وقت قبلی بعداز ظهر ها از۴تا۸ اول روزولت کوی جنوبی‌دانشسرا تلفن۸۲۰۷۷۸

اطلاعیه
شرکت مهندسی اکیپ
بدینوسیله باطلاع میرساند شرکت مهندسی اکیپ از اول مهر ماه ۵۴به‌خیابان تخت طاووس بین‌روزولت و امیر اتابک پلاك ۱۶۷ نقل مکان نموده است تلفن‌های ۸۴۸۰۲۴ ـ ۸۴۸۰۲۵ ـ ۸۴۸۰۲۶

اطلاعیه
شرکت‌ایربرج
شرکت ایربرج مفتخر است کلیه کار های دکوراسیون منزل و محل کار شما را زیر نظر متخصصین آلمانی بطور
نقدواقساط
دراسرع وقت میپذیرد
تلفن ۴۹۶۳۸

تغییر ساعات کار
بانک‌ایران‌وانگلیس
از روز سه شنبه اول مهر ماه۱۳۵۴ساعت کار شعبه مرکزی و واحدهای بانك برای مشتریان محترم بقرارزیر است
صبح‌ها ازساعت ۸¼ تا ۱۲½
بعدازظهرها از ساعت ۱۵ تا ۱۷
روز پنجشنبه از ساعت ۸¼ صبح تا۱۱½
ضمنا در شعبه مرکزی بعدازظهرها از ساعت ۱۵ تا ۱۷ فقط باجه دریافت باز خواهد بود .
بانک‌ایران‌وانگلیس

نیازمندیهای اطلاعات تلفنی آگهی می‌پذیرد

۳۱۱۲۲۴-۳۱۱۲۲۵-۳۱۱۲۲۷-۳۱۱۲۱۹
۳۱۱۲۲۹-۳۱۱۲۳۰-۳۱۲۴۱۳-۳۱۱۲۳۵

تعدادی کارگر متخصص ورقکار ـ آهنگر ـ جوشکار و کارگرساده نیازمندیم جاده آبعلی ۵۰۰ متر بعد از سه‌راه تهران پارس روبروی پارس‌لوکس کارخانه تهویه تلفن‌های ۷۸۹۲۰ـ ۷۸۱۶۹۱

استخدام خدمتکار
زن یامرد برای خدمت درمنزل تمام وقت احتیاج است‌ازساعت ۳بعدازظهر تا ۶ تلفن۸۸۵۶۱۳
۱ـ۲ آ ـ ۱۵۴۷۸

بتعدادی پزشك باپروانه
دائم نیازمندیم تلفن
۹۶۳۰۹۱

مستخدم

یك زوج بدون فرزند بیك آشپز و مستخدم وارد به طبخ انواع و اقسام غذا های ایرانی‌و فرنگی با تجربه کافی با حقوق و مزایای مکفی جهت خدمت در منزل مورد نیازاست‌متقاضیان می توانند همه روزه از ساعت۵ الی ۸ بعدازظهر با تلفن ۸۸۱۶۱۳ تماس بگیرند .

استخدام ماشین‌نویس
دونفر ماشین‌نویس فارسی با سابقه کار مورد نیاز مهندسین مشاور میباشد . داوطلبان به آدرس خیابان شمیران‌روبروی بی‌سیم خیابان امیرابراهیمی پلاك ۳۳ مراجعه نمائید .
۱ـ۲ آ ـ ۱۵۴۸۱

SOCIETE ETRANGERE RECHERCHE TELEPHONISTE PLEIN TEMPS BONNES NOTIONS DE FRANCAIS EXIGEES TELEPHONER AU 76.12.59 DE 14 A 17 H.

چندنفر کارگر ساده زن ومرد موردنیازاست . آدرس سپمتری نارمك ایستگاه‌داروخانه‌نرسیده به چهارراه تلفنخانه پلاك۲۰۷
۱ـ۲ آ ـ ۱۵۴۷۰

یک نفر دوشیزه جهت تلفنچی موردنیاز است . آدرس‌سپمتری نارمك ایستگاه‌داروخانه‌نرسیده به چهارراه تلفنخانه پلاك۲۰۷ تلفن ۷۹۰۹۹۶
۱ـ۲ آ ـ ۱۵۴۶۸

شرکت داروئی بچند ویزیتور تمام‌وقت جهت استانهای تهران ـ آذربایجان شرقی وغربی اصفهان و شیراز با شرایطزیر نیازمنداست
۱ـ داشتن دیپلم ششم طبیعی.
۲ـ معافیت یابرگ خاتمه‌خدمت
۳ـ سن بین ۲۰ تا۳۰ سال .
۴ـ دارابودن گواهینامه‌رانندگی
از متقاضیان خواهشمند است با تلفن ۶۲۵۰۰۶ تماس حاصل فرمایند .
آ ـ ۱۵۴۵۸

به‌یکنفرآشپز زن
بطور تمام وقت مورد نیاز است تلفن ۷۸۱۱۹۹
آ ـ ۱۵۵۰۲

بیکنفر دوشیزه یا بانو با حداقل تحصیلات فوق دیپلم یا درجه لیسانس منشی‌گری نیازمندیم . بتلفن ۶۶۷۶۷۶ و ۴۱۹۷۲ مراجعه فرمایند .

آگهی استخدام
برای شرکت ساختمانی بافراد زیرنیازمندیم .
۱ـ بانو یادوشیزه آشنا بامور بایگانی و ماشین‌نویسی برای سکرتری یکنفرتمام‌وقت‌دارندگان سابقه کار و آشنا بزبان انگلیسی در انتخاب تقدم دارند
۲ـ راننده پایه یک چهارنفر .
۳ـ حسابدار تمام وقت یکنفر .
لطفا برای تعیین وقت قبلی و مصاحبه باتلفنهای ۸۲۴۱۹۹ و ۸۳۶۷۸۸ تماس گرفته شود .
۱ـ۲ آ ـ ۱۵۳۸۵

راننده پایه ۲ شخصی

چند نفر راننده با سواد با ۳ سال‌سابقه کار برای توزیع کالا بوسیله وانت جهت یك شرکت تولیدی استخدام میشود داوطلبین از ۸ صبح الی ۵ بعداز ظهر به آدرس زیر مراجعه فرمائید .

شرکت ژاپنی

تعدادی سکرتر باشرایط زیر استخدام مینماید.
۱ـ آشنائی بزبان انگلیسی
۲ـ دانستن تایپ لاتین
خواهشمند است جهت تعیین وقت مصاحبه با تلفن های ۶۲۹۸۹۴ ـ ۶۲۸۶۱۶ و۴ـ۶۲۹۴۳۲ تماس حاصل فرمائید.

تعمیرکار دستگاه های الکترونیك تمام وقت استخدام میشود تلفن ۶۵۵۵۱۶

استخدام برای نقشه‌کشی

تعدادی دوشیزه یا بانو از سوم متوسطه تا دیپلم برای فرا گیری نقشه‌کشی‌وانجام آن با شرایط بسیار مناسبی استخدام میشوند به تلفن ۶۲۸۰۴۷ مراجعه شود

استخدام
راننده بالابر و جرثقیل باتحصیلات‌ششم‌ابتدائی خدمت کرده یامعافی‌دائم با حقوق و مزایای خوب استخدام میشودواجدین شرایط میتوانند همه روزه از ساعت ۸ الی۲ بعداز ظهر به آدرس‌زیر مراجعه نمایند جاده ـ مخصوص کرج کیلومتر ۲۲ خیابان داروپخش کارخانه کارتن سازی ـ میهن ۱ـ۶

آگهی استخدام

مرکز روانپزشکی رازی از طریق مصاحبه‌تعدادی کمك بهیار مرد با مدرك سوم متوسطه و پایان خدمت سربازی وتعدادی زن که پایان دوره ـ راهنمائی یاسوم‌متوسطه در دست داشته باشند استخدام‌مینمایدداوطلبین میتوانند برای آگاهی بیشتر از شرایط ـ استخدامی به کارگزینی مرکز ـ واقع درامین‌آباد شهرری‌مرکزروانپزشکی رازی مراجعه نمایند .

به دو نفر فروشنده با سابقه زن و مرد باحقوق مکفی نیازمندیم تلفن ۳۰۴۸۷۱

مهندس راه و ساختمان با دو سال سابقه کار برای نظارت در استان مازندران مورد نیازاست با تلفن ۱۷ و۸۳۸۱۱۶ تماس حاصل فرمائید.

چندنفر حدود دیپلم متوسطه موردنیاز است بتلفن۶۶۳۱۴۰و ۶۶۵۰۹۸
آ ـ ۱۵۵۰۴

تعدادی خانم و آقا جهت‌فروش کالائی جدید استخدام میشوند تلفن ۸ـ۸۳۶۱۲۹
آ ـ ۱۵۵۰۶

دوشیزه یابانو مسلط به‌تایپ فارسی موردنیاز است تلفن ـ ۸ـ۸۳۶۱۲۹
آ ـ ۱۵۵۰۶

خشکشوئی هلگا

بیکنفر دفتردار نیازمند است ۹۲۵۶۲۷
آ ـ ۱۵۵۱۱

عده‌ای علاقمند به موزیکوصدا پذیرفته میشوند تلفن ۴۱۳۲۲
۱ـ۱۰ آ ـ ۱۵۵۰۹

مستخدمه با تجربه (نه‌نه) برای اداره منزل یك زن و شوهر و بچه پنجسال شبانه روز با تضمین نیازمند است . صبح تا چهار بعدازظهر با تلفن ۴۱۴۲۹ عصرها با تلفن ۸۶۱۳۱۸ تماس بگیرند .

مهندس راه و ساختمان که آشنائی کامل بزبان فرانسه‌داشته‌باشدبرای نیمه وقت یا تمام وقت لازم است .
آدرس :شرکت‌هایوی خیابان آبان شمالی ۱۰۴ تلفن۶۲۸۰۲۳و۶۲۳۳۶۳

مستخدم زن برای کودکستان نیازمندیم ۴۲۹۵۵

لیسانس زبان با سابقه کار برای دبستان نیازمندیم ۴۲۹۵۵

بجوانی حدود سیکل آشنابزبان انگلیسی و ضامن معتبر از ۱۱ شب تا۷صبح نیازمندیم نشانی پهلوی بالاتر از میامی روبروی پمپ بنزین‌شماره۷۱۷

آشپز جهت کاردرتهران استخدام میشود تلفن ۴۵۴۹۱

برای تاسیس سرویس رادیو لوژی بدو نفردکتر رادیو لوژ نیازمندیم‌تلفن ۷۹۰۴۳۶

راننده گریدر بلدوزر جهت کار در استان سیستان و بلوچستان استخدام میشود تلفن ۴۵۴۹۱

بچند نفر تکنیسین راه‌و ساختمان با حدود ۵ سال سابقه کار برای خدمت‌درمنطقه‌آذربایجان غربی نیازمندیم به تلفن ۶۶۷۶۷۶مراجعه‌فرمایند

استخدام

تعداد ۲۰ نفر کارگر مرد جهت خط تولید و امور فنی مورد احتیاج است .
تعداد ۱۰ نفر با تحصیلات سوم متوسطه یا مدرسه حرفه‌ای .
تعداد ۱۰ نفر با تحصیلات ۴ ابتدائی یا سواد خواندن و نوشتن.
خدمت کرده یا معافی دائم غیر پزشکی‌باحقوق و مزایای خوب استخدام میشود واجدین شرایط میتوانند همه روزه از ساعت ۸ الی ۲ بعداز ظهر به‌آدرس زیرمراجعه نمایند .
جاده مخصوص کرج کیلو متر ۲۲خیابان داروپخش کارخانه کارتن سازی میهن

آگهی استخدام

به تعدادی کمك بهیار به دارای مدرك سیکل اول متوسطه‌باشندنیازمندیم خواستاران‌به‌بیمارستان و زایشگاه پاسارگاد واقع در جاده قدیم‌ـ شمیران سه راه تخت جمشید مراجعه نمایند.
به متقاضیان بعد از ۲ سال کارآموزی وتدریس مدرك کمك بهیاری داده خواهد شد .

نقشه کش نیمه وقت
درجه یك برای کار های زمین شناسی و نوشتن بالیروی مورد نیازاست تلفن ۸۲۱۳۵۹

یك نفر باطری‌سازدرجه یك‌برای‌کارگاه راه‌سازی در اهواز با حقوق مکفی استخدام‌میشودازساعت ۶ تا ۸ بعدازظهر باتلفن های۸۲۴۱۶۳ـ۸۳۱۴۵۰ تماس بگیرید .

تلفنچی
زن یامرد باحداقل دو سال سابقه کار تلفن ۴۹۷۱۰ و ۴۸۷۲۶ بین ساعات ۱۶ـ۱۸با آقای زرین نژاد تماس بگیرند .
۱ـ۳ آ ـ ۱۵۲۹۱

مدد کار اجتماعی
انجمن‌ملی‌حمایت‌کودکان دو نفرلیسانسیه‌خدمات اجتماعی استخدام می نماید داوطلبان میتوانند بواحد پرسنل انجمن واقع در اوین انتهای خیابان دانشگاه ملی مراجعه نمایند .

به سکرتر نیازمندیم تلفن ۶۶۴۹۴۷

یک شرکت ساختمانی آماده استخدام یکنفر حسابداروزیده جهت تصدی امور حسابداری شرکت باشرایط خوب‌میباشد، داوطلبان برای تعیین وقت مصاحبه با تلفن ۸۲۴۵۱۴ بین ساعت ۴ الی ۵ بعدازظهرتماس حاصل نمایند .
۱ـ۳ آ ـ ۱۵۳۵۸

شرکت ساختمانی بیك نفر نقشه کش و یکنفر نقشه بردار و دو نفر مترور ساختمان جهت تهران و یکنفر مهندس راهسازی باه‌سال‌سابقه کار جهت شهراصفهان مورد نیاز است ۱۳ تا ۱۶ تلفن های۸۲۰۸۰۳ـ ۸۳۲۲۶۸ تماس گیرند.

استخدام

کارخانه
اس. آ. گ
بتعدادی کارگر جوشکار وکابینت ساز احتیاج دارد تلفن ۸۴۷۶۰۳

استخدام کارگرساده

چاپخانه گرافکو
بتعدادی کارگر ساده نیازمند است داوطلبین میتوانند به‌آدرس‌خیابان حافظ خیابان‌رشت‌اولین کوچه سمت‌چپ پلاك۲۳ مراجعه نمایند .

راننده
پایه دوم شخصی باتجربه‌متاهل باسواد حداقل سن ۳۰ سال تلفن ۴۹۷۱۰ و ۴۸۷۲۶ بین ساعات ۱۶ـ۱۸با آقای زرین‌نژاد تماس بگیرند.
۱ـ۳ آ ـ ۱۵۲۹۰

شرکت سهامی بیمه‌آسیا
بچندنفر راننده تمام وقت با حقوق ۷۰۰۰ ریال نیازمنداست داوطلبین بین ساعت ۸ الی ۱ و ۲٫۵ الی ۵ بعدازظهر به آدرس کارگزینی شرکت واقع درخیابان سپهبد زاهدی نبش تخت جمشید مراجعه نمائید.
۱ـ۲ آ ـ ۱۵۲۸۰

راننده پایه دوم همگانی نیازمندیم تلفن۳۶۱۱۱۱۱

برای کار در چاه‌بهار احتیاج به تعدادی سرـ مکانیك ورزیده‌سابقه‌دار باطریساز ، انباردارمی باشد ، صبحها از ۸ تا ۱۲ و از ۵ تا ۷ بخیابان تخت‌طاووس چهار راه شاه‌عباس ساختمان ـ کوماتسوطبقه‌دوم‌مراجعه شود .
۱ـ۲

بتعدادی کارگر ساده نیازمندیم تلفن۳۴۴۵۴۵

کارگر برقکار موردنیاز است تلفن ۸۲۹۹۹۴

استخدام

۱ـ مهندس سازه (استراکچر) آشنا بزبان انگلیسی‌برای‌تهران
۲ـ مهندس سویل با آشنائی کامل بزبان انگلیسی‌برای‌خارج ازتهران .
۳ـ تکنیسین سویل آشنا بزبان انگلیسی برای خارج از تهران علاقمندان میتوانند همه روزه‌به استثناء پنجشنبه با تلفن ـ ۸۲۱۷۴۳ برای تعیین وقت مصاحبه تماس حاصل نمایند
۱ـ۳ آ ـ ۱۵۳۵۴

کارگر ساده

با حقوق و مزایای عالی استخدام میشوند تلفن ۳۰۵۰۹۰

به تعدادی کارگر ساده‌و یکنفر تلفنچی‌مرد باضامن معتبر نیازمندیم تلفن ۶۲۱۰۶۱ و۶۲۴۸۶۱

تکنیسین ساختمان

بیك نفر تکنیسین با تجربه جهت امور ساختمان های ویلائی . در شمال با حقوق مکفی مورد احتیاج است . داوطلبان میتوانند همه روزه بین ساعت ۹ الی ۱۲ به تلفن ۸۲۰۲۱۱ مراجعه نمایند .

بچند نفر مکانیسین بسیار مجرب‌ماشین‌آلات سنگین راه سازی وچند نفر راننده مجرب گریدر جهت کار در کارگاه‌های راه سازی نیازمندیم واجدین شرایط باتلفن های۶۸۰۶۵۱یا۶۸۴۲۳۳ تماس بگیرند .

تعدادی نقشه بردار و راننده پایه یك و پایه دو همگانی مورد نیاز است تلفن ۴۸۳۰۲ و ۶۶۰۰۳۷ از ساعت ۴تا ۶ بعداز ظهر

برای سرویس مدرسه آلمانی ، راننده پایه‌یك‌و دو همگانی باحقوق‌مکفی استخدام میشود قبل از ظهر ها با تلفن های ۸۶۲۱۱۴ و ۸۶۱۹۵۱ تماس بگیرید .

راننده پایه دو شخصی با سابقه ۵سال‌رانندگی استخدام میشود تلفن ۸۳۷۰۳۱ـ۴

راننده تمام وقت
حداقل تحصیلات ششم ابتدائی تلفن ۷۹۱۲۲۲
آ ـ ۱۵۴۲۰

بتعدادی برق کار
ساختمانی جهت کار در خارج ازتهران نیازمندیم‌تلفن۸۳۵۰۳۹ از ۲ الی۴ بعدازظهر .
۱ـ۲ آ ـ ۱۵۲۷۶

بیك خانم فروشنده ویك نفر پادو احتیاج است بین سه راه شاه و ـ امیراکرم کارول .

تعدادی تکنیسین وناظر فنی با حداقل ۵ سال سابقه در امور نظارت راهسازی استخدام می شوند .
طالبین به خیابان ـ فیشرآباد خیابان نیکو شماره۴۳مراجعه‌فرمایند

آگهی استخدام

بیکنفر دوشیزه یابانوی تایپیست فارسی‌ولاتین مورد احتیاج است‌تلفن: ۶۲۶۹۶۰

گروه صنعتی
بهار
(کارخانجات زاگرس)
استخدام میکند
۱ـ۲ نفر دیپلمه مرد
۲ـ ۱۰ نفر برق‌کاروارد به‌تابلو های‌فشارضعیف
۳ـ ۱۰ نفر جوشکار با سابقه کار
۴ـ ۱۰ نفر کارگرساده
داوطلبین در ساعات اداری به خیابان نادری پاساژ گیو تلفن ۳۱۱۳۴۱ـ۵ مراجعه نمائید

UNE GRANDE COMPAGNIE FRANCAISE CHERCHE DES AGENTS COMMERCIAUX PARLANT LE FRANCAIS OU L'ANGLAIS ECRIRE BP 1514.

آگهی استخدام

بیك دوشیزه یا بانوئی که مسلط‌به تایپ‌فارسی و لاتین با حقوق مکفی استخدام میشود تلفن های۸۳۸۹۹۲و۸۲۱۹۱۳ و۸۲۴۱۲۰

آگهی استخدام

لاستیك جنرال GENERAL

شرکت سهامی جنرال تایرورابر ایران‌افراد زیر را بهمکاری دعوت میکند
عنوان :
مدیریت‌دریافت انبار ـ
کارمند انبار ـ
مسئول حمل ونقل‌انبار ـ
مدیر انبار و حمل ونقل
شرایط :
تجربه۴سال ـ لیسانس‌بازرگانی
۲سال ـ دیپلم دبیرستان
۴سال ـ لیسانس‌بازرگانی
تابعیت ایران
معافی نظام وظیفه
معلومات کافی انگلیسی
واجدین شرایط میتوانند همه‌روزه به‌استثناء پنجشنبه و جمعه با کارگزینی شرکت تلفن۹ـ۹۷۶۰۰۱ داخلی۲۰۳ تماس حاصل نمایند .

استخدام با حقوق مکفی

مؤسسه‌ای دولتی به همکاری افراد مشروحه زیر نیازمند است :
۱ـ تکنیسین راه و ساختمان و مکانیك که حداقل دو سال تجربه نظارت داشته باشند.
۲ـ نقشه‌بردار با ۳ سال سابقه نقشه‌برداری.
واجدین شرایط میتوانند.مستقیما به آدرس‌ـ تهران خیابان سپهبد زاهدی خیابان هما شماره ۳۸ مراجعه یا با تلفنهای ۴ـ۸۳۹۰۳۱ اداره کارکنان تماس حاصل فرمایند.

شرکت‌ایران تانکر استخدام‌میکند

شرکت حمل و نقل ایران تانکر جهت کار در ترانسپورت خود واقع در کیلو متر ۷ جاده قدیم کرج بهمکاری افراد زیر نیازمند است :
۱ـ مددکار اجتماعی .
۲ـ حسابدار دیپلمه با سابقه کار حسابداری و معین نویسی
۳ـ متصدی کاردکس با یکسال سابقه کار .
۴ـ دیپلمه فنی با تکنیسین تاسیسات .
۵ـ کارمند دیپلمه آشنا بزبان انگلیسی .
۶ـ کارمند مسلط به زبان انگلیسی (تحصیلات مطرح نیست) .
۷ـ ماشین نویس و بایگان آشنا به بایگانی موضوعی تایپ فارسی و لاتین .
۸ـ افسر یا درجه‌دار بازنشسته با داشتن کمتر از ۴۵ سال سن .
۹ـ آشپز .
۱۰ـ پیشخدمت زن یا مرد .
علاقمندان میتوانند جهت آگاهی بیشتر و کسب اطلاعات لازم همه روزه از ساعت ۸ تا ۱۲ به آدرس بالا مراجعه نمایند .

استخدام‌فوری

مهندسین مشاور سمکا
بافراد زیر نیازمند است :
۱ـ مهندس باسابقه‌کار در طرح تهویه مطبوع و لوله‌کشی بهداشتی .
۲ـ نقشه‌کش باتجربه تاسیسات ـ فوق دیپلم یادیپلم تاسیسات ، دیپلم ریاضی با معدل بالاتر از ۱۶
۳ـ مترور با سابقه‌کاردرتهویه مطبوع و لوله‌کشی بهداشتی .
۴ـ تلفنچی آشنا بزبان انگلیسی
نشانی : خیابان خردمند جنوبی‌نبش کوچه نقوی شماره ۲۰

شرکت ایران ژنراتور
Iran Generator Co.,Ltd.

استخدام مینماید
۱ـ کارمند حسابداری با معلومات حدود دیپلم یك نفر
۲ـ کارمند تدارکات با معلومات حدود دیپلم یك نفر
۳ـ مامور خرید با تضمین معتبر
۴ـ تلفنچی خانم با معلومات‌حدود سیکل‌دونفر
۵ـ کارگر جوشکار با سواد خواندن ونوشتن
۶ـ کارگر ساده با سواد خواندن ونوشتن
۷ـ نامه رسان
آدرس خیابان آریامهر سه راه کاج شرکت ایران‌ژنراتور

استخدام

شرکت کابل سازی ایکو ایران
افراد زیر را با حقوق و مزایای جالب‌استخدام می نماید .
۱ـ کنترولر تولید با حداقل تحصیلات چهارم دبیرستان رشته ریاضی
۲ـ کارگر تولید باحداقل تحصیلات پنجم دبستان (تحصیلات بیشتر ارجحیت دارد)
از واجدین شرایط خواهشمند است همه روزه بجز روز های تعطیل از ساعت ۷الی ۱۲ به‌نشانی زیر مراجعه نمایند .
جاده مخصوص کرج کیلومتر ۲۲ بالاتر از سیتروئن دست چپ جاده فرعی ـ تلفن ۹۷۶۰۷۷

شرکت علاءالدین ایران جهت تکمیل کادر خود افراد مشروحه زیر را با حقوق و مزایای مکفی استخدام مینماید :
۱ـ کارگر بافنده باسابقه‌کار .
۲ـ کارگر ساده .
۳ـ کارگر مبتدی با حداقل مدرك ششم ابتدائی و برگ خاتمه خدمت و سن بین ۲۲ الی ۲۵ سال از متقاضیان حائز شرائط خواهشمند است همه روزه به استثنای روزهای جمعه به کارگزینی شرکت واقع در کیلو متر ۱۴ جاده مخصوص کرج مراجعه نمایند .

BORBOR
Consulting Architects, Engineers, City planners
۱ـ سکرتر درجه یك فارسی و انگلیسی باحداقل۲سال سابقه‌کار
۲ـ ماشین نویس درجه یك‌فارسی با حقوق و مزایای بسیار خوب استخدام میگردد .
ساعات کار ۸ الی ۱ و۲ الی۵ بعداز ظهر باستثنای پنجشنبه وجمعه
آدرس : دروس ـبولوار شهرزاد ـ نبش لقمان ادهم ۱۸۸ تلفن ۲ـ ۸۶۵۰۵۱

شرکت ملی نفت ایران

استخدام مهندس برق

شرکت ملی نفت ایران جهت خدمت در تهران به یکنفر مهندس برق با شرایط ذیل نیازمند است .
۱ـ ملیت ایرانی
۲ـ شاغل نبودن در سازمانها یدولتی و موسسات وابسته به آن .
۳ـ دارا بودن برگ خاتمه خدمت نظام وظیفه عمومی‌یا معافیت دائم.
۴ـ دارا بودن درجه مهندسی برق .
۵ـ داشتن حداقل ۸ سال تجربه.
متقاضیان واجد شرایط میتوانند همراهبا فتوکپی‌مدارک مربوطه ویکبرگ رونوشت شناسنامه و چهار قطعه عکس ۴×۶ در ظرف مدت دو هفته از تاریخ انتشار این آگهی از ساعت ۸تا۱۱ صبح روزهای شنبه تاچهارشنبه باستثناء ایام تعطیل به‌اداره استخدام و کاریابی شرکت ملی نفت ایران واقع در تهران خیابان کاخ شمالی شماره ۷۶ مراجعه‌فرمایند
الف ۱۳۰۹۰

شرکت‌ساختمانی هیوج استخدام‌میکند

۱ـ مهندس راه و ساختمان با حداقل ۳سال سابقه برای نظارت کارگاههای‌شهرستان‌وتهران
۲ـ تکنیسین ساختمان با حداقل ۳ سال‌سابقه کار برای شهرستان ـ دونفر
۳ـ حسابدار دیپلم با حداقل یك سال سابقه کار برای شهرستان ـدونفر
۴ـ تحصیلدار با سابقه برای تهران‌یك‌نفر
از علاقمندان دعوت میشود ۷ـ۵ بعداز ظهر برای مصاحبه حضوری به شرکت هیوج‌بزرگمهر غربی شماره ۱۶۲ـ تلفن ۶۶۴۷۱۸ ـ۶۶۰۳۶۹ـ مراجعه فرمایند .

استخدام

۱ـ ماشین نویس فارسی ولاتین
۲ـ تلفنچی قادربه‌مکالمه انگلیسی
خردمند جنوبی نبش کوچه نقوی پلاك ۲۰

استخدام‌مهندس ناظر

یکنفر مهندس سیویل یا معمار باحداقل ۵ سال سابقه کار برای نظارت درشهر سازی استخدام میشود . با راهنمای شماره ۲۷۲ روزنامه اطلاعات مکاتبه فرمائید.

Top Grade Typist

International accounting firm requires top grade typist who should be fluent in English and excellent in English/Farsi typing. The office works at five-day week, and a top rate salary will be offered to the successful applicant. Candidates please contact Miss: Lida at 669131-5 between 14.30 hrs: – 16:30 hrs:

تهران شیمی

کارخانه تهران شیمی یکنفر تکنیسین برق دارای معلومات و سابقه کار و تجربه در امور تابلو های انوماتیك و نقشه خوانی را با حقوق‌ومزایای‌خوب‌استخدام‌مینماید واجدین شرایط صبحها از ساعت ۱۰ تا۱۲ بکارگزینی شرکت واقع درخیابان‌تخت‌جمشیدغربی‌چهارراه سهیل شماره ۱۲۸ مراجعه نمایند.

آگهی استخدام

شرکت‌خوراك‌دام‌پارس
برای تکمیل کادر فنی خود به عده‌ای کارگر فنی و مهندس با تجربه درکارخانه بشرح زیر نیازمند است.

۱ـ مهندس برق	۱ نفر
۲ـ مهندس مکانیك	۱ نفر
۳ـ جوشکار	۳ نفر
۴ـ آهنگر	۲ نفر
۵ـ لوله‌کش	۲ نفر
۶ـ انباردار فنی	۱ نفر
۷ـ دیپلمه برای کار های دفتری	۲ نفر

لطفا با تلفن ۶۶۵۸۱۳ و یا۹۵۳۱۹۲ تماس بگیرند .و یا به آدرس‌خیابان کندی پلاك۳۵مکاتبه فرمائید .
۱ـ۲

آگهی استخدام

شرکت سهامی ثابت پاسال‌یکنفر دوشیزه یا بانو با معلومات حداقل دیپلم‌و تسلط کافی به‌ماشین نویسی فارسی و امور بایگانی و سابقه کار با حقوق مکفی استخدام مینماید .
داوطلبین با تلفن : ۹۵۴۰۵۱ الی ۵۳ (داخلی ۱۷) تماس بگیرند.

نیازمندیهای اطلاعات تلفنی آگهی می‌پذیرد

۳۱۱۲۱۹-۳۱۱۲۲۷-۳۱۱۲۲۵-۳۱۱۲۲۴
۳۱۱۲۳۵-۳۱۲۴۱۳-۳۱۱۲۳۰-۳۱۱۲۲۹

کارمند دیپلمه آشنا به امور حسابداری و دفتر- داری تمام وقت با حقوق مکفی استخدام می‌شود صبحها ۵۹۹۲۴ بعدازظهر ۸۳۹۷۶۰ از ٤ تا ٦ بعدازظهر

آگهی استخدام

۱ـ مهندس مکانیك با حداقل ۳ سال سابقه‌کار
۲ـ نقشه‌کش فنی با حداقل ۳سال سابقه‌کار
با حقوق مکفی استخدام میشود
لطفا با تلفن ٦٦٦٤١٧ تماس بگیرید

کارگر ساده و جوشکار نیازمندیم تلفن ۳۹۳۸٤۲

کمک داروسازوفروشنده‌آرایشی مورد احتیاج است تلفن - ۳۱۵۱۰٦
۱ـ٥ آـ ۱۰۲۳۹

به‌چند نفر صحافکار چاپخانه فوری نیازمندیم خیابان آریامهر میدان فرح جنب بانك ملی چاپخانه سیلکو تلفن ٦٥٧٨٩١

بیکنفر که‌معلومات‌ششم ابتدائی یا حدود سیکل داشته باشد نیازمندیم مقابل کلانتری نارمك
فتوسانترال
تلفن ۷۹۵٤۳۵

استخدام

یکنفر فروشنده باسابقه کار در فروش ماشین - آلات نیازمندیم تلفن ۸۳۳۸۰۰

کارمندی‌برای‌فروشندگی در شرکتی مورد نیاز است ٦٦۲۸۷۰

استخدام منشی

یك شرکت تولیدی یك نفر دوشیزه یا بانو را که به ماشین نویسی فارسی تسلط داشته باشد باحقوق مکفی‌برای تمام وقت استخدام می نماید تلفن ٦٦٨٩٤٩

بیك نفر دوشیزه یابانو برای سکرتری نیازمندیم بعد از ظهر ها تلفن ٦۲۱۹۷٦

آشپز زن که سایرامور مربوطه منزل را انجام نماید برای شبانه‌روزی نیازمند است تلفن ۸۹٥٤۰۳

پرستار بچه

بیك نفر پرستار بچه شبانه روزی مورد نیاز است تلفن ٦۸٤۹۷۹

شریک

شریك دارای‌یکدستگاه‌آپارتمان برخیابان بدون سرمایه جهت لابراتوار دندانسازی مورد احتیاج است تلفن ٦٦۲۲۲۷ - ۸تا۱٦ مجتهدزاده .
۱ـ۳ آـ ۱۵۳۰۱

جویای کار

لیسانسیه قضائی نیمه وقت صبح یا عصر جویای کار تلفن ۵۹۲۱۱۵
آـ ۱۰۲۵۱

معلمی بامدرك لیسانس‌دررشته حقوق اسلامی با سیزده سال تجربه آموزشی جهت تدریس بخصوصی در مدارس آماده کار است . باتلفن ۳۱۱۰۸۰ راهنمای ۲۷۱ روزنامه‌اطلاعات مراجعه شود.
۱ـ۱۰۳۹۹

جوانی ۲۳ ساله با تحصیلات ششم ابتدائی آشنا بزبان‌آلمانی‌جویای کار در شرکتهای آلمانی و یا غیره میباشد تلفن ٦٥٥٦۲۳ و٦٥۳٤۲٦

املاك ومستغلات

خانه فروشی

خانه‌ای ٦ اطاقه مستغلاتی فروشی نواب کوچه‌دولت تلفن- ۳٤۲۱٦۳
۱ـ۳ آـ ۱۵۲۸۵

خانه‌ای در فرح شمالی
بمساحت ۳٥۰ متر ۲ طبقه ونیم باآب و برق و تلفن بفروش میرسدتلفن ۸٤۷۹۸۲و۸٥۳۷۳٦
۱ـ٤ آـ ۱۵۲۷۹

یکباب منزل دو طبقه واقع در خیابان آیزنهاور جنب‌چنوکبابی ملك‌خیابان شادمان‌کوچه‌گودرز بفروش میرسد تلفن ۹۷۸۸٥۰
آـ ۲٥٤۷

خانه‌ای شخصی سازدو طبقه به مساحت ٦٥۰ متر در بهترین نقطه شمیران ٥ اطاق خواب تهویه مطبوع و تلفن و استخربه‌قیمت‌دومیلیون و دویست هزار تومان فوری بدون واسطه به فروش میرسد تلفن ۸۷۳٦۰۸ خیابان پهلوی محمودیه شمالی انتهای کوی شهریور شماره٤۰

منزلی بمساحت ۱٥۰متر۳اطاق باتجهیزات کامل خیابان سوم نیروی هوائی شمالی آب وبرق تلفن ۳۱۰ هزار تومان۷۹۲٥۷٦
آـ ۱٥۲۷۰

خانه‌ای دارای ۱۲اطاق و یك زیر زمین شمالی با آب و برق تخلیه واقع در شهباز جنوبی با ۲٥ هزار تومان وام بانکی ۱۰۰ هزار تومان
۳٥۰۹۱۷

منزلی مستغلاتی در سه طبقه نوساز واقع در بهترین نقطه شمیران یا تاسیسات مجهز و وسایل مستقل بفروش میرسد طالبین از ساعت٥تا۸بعدازظهر باتلفن ۸۹۳۸۳۳ تماس بگیرند.
آـ ۱٥۳٥۲۰

یک خانه دوطبقه‌شمالی‌بمساحت ۲۲٥ متردرتهران‌پارس بفروش میرسد تلفنهای ٦٦۲۰۱۱ و ٦٦۸٥۷۰
۱ـ۳ آـ ۱٥۱۱۳

منزلی با دو اطاق خواب در شمال غرب تهران با اجاره ماهیانه حدود ۱٥۰۰۰ ریال برای یک زن‌وشوهرلازم‌است۱۲ ببعد ۹۷۸۹۷۱

عباس‌آباد بالاتر از
تخت طاوس خانه‌ای یک طبقه جنوبی بمساحت ٤۲۰مترتفکیک شده هرطبقه ۲۱۰ متر باتراکم زیاد دارای آب و برق تلفن بفروش میرسد تلفن ۸٤٤۱٤۹
۱ـ۳ آـ ۱٤۹۹۸

خانه‌ای قدیمی‌ساز درخردمند جنوبی بمساحت ۳۰۰ متر با اب و برق و تلفن و پروانه ساختمان ۸طبقه بمساحت۱۲٥۰ مترمربع فروشی تلفن ٦۲۱٤۸۷
۱ـ٥ آـ ۱٥۳۷۱

ساختمان ۳ طبقه مستغلاتی جنوبی نوساز بین پهلوی و جردن خیابان شهیار بمساحت ٤٤۰ متر و ۱۱۰۰ متر زیربنا شامل ٦ آپارتمان مجهز فوری بفروش می‌رسد تلفن ۸۹٤٤۹۰ و ۸۹٤٤۸۷
آـ ۱۸۸۹٤

اکازیون
منزلی بمساحت ٦٤۰ متر ۳نبش واقع درخیابان رازی پشت تئاتر شهر بدون واسطه‌بفروش میرسد تلفن ٤۳٤٤۲ بین ۱۲ الی ۱٥ و ۱۸الی ۲۰
۱ـ۳ آـ ۱٥٤۲٦

مدرنترین ویلا مستغلات
از یکمیلیون ٥۰۰ تا۱۰میلیون و آپارتمان ۱و۲و۳ اطاق موجود است تهیه‌مسکن کوروش ۸٤۷۹۸۲ و ۸٥۳۷۳٦
آـ ۱۳٤۳۲

خانه های نوسازتهران پارس با وام بانکی تلفن ۷۸۱۹۱۸ و۷۸۳٥۳٥

منزلی بمساحت ۲۰۰متر٤اطاق باسرویس کامل اول استخر شیروخورشید فروشی تلفن - ٥٤۲۷٦۹

اکازیون

خانه‌ای شمالی نوساز دوطبقه هر طبقه سه اطاق هال سرویس کامل کنتور برق مجزا باپرده کرکره کولر زیر زمین بزرك فضای سبز و پارکینك هر طبقه کاملا مستقل برای استفاده‌یك خانواده با تخلیه کامل‌به قیمت ٤۸۰ هزار تومان بفروش میرسدهمه روزه از ساعت۲ تا ٦ بعداز ظهر خیابان تهران نو ایستگاه فرودگاه انتهای کوچه قاسمی شماره ۳۷

یکباب خانه دوطبقه شمالی‌با ٦اطاق وکلیه‌لوازم‌بفروش‌میرسد صبحها از۹تا۱۲ تلفن ۹۳٤۷۳۱ عصر از۱۳تا۲۰ تلفن ۹۷۹۹٤۳
آـ ۱٥٤٦۹

واقع در فرح‌جنوبی یک منزل مستغلاتی دونبش شخصی‌ساز سه طبقه هرطبقه دارای چهار اطاق باسرویس به مبلغ۸٦۰ هزار تومان فوری‌بفروش‌میرسد تلفن ۸٤۲۳۱۹
۱ـ۲ آـ ۱٥٥٤۱

ویلا فروشی

اکازیون

زیباترین ویلای شاهی بفروش می‌رسد
زیباترین ویلای شاهی با ۱۱ اطاق شیشه رنگی طرح ژاپنی دردو دستگاه باتمام سرویس آب لوله‌کشی برق ۲٥ آمپرتلفن خودکار آجرسفالی‌حوض۳طبقه کولر گازی نوساز بمساحت۸٥۰ متر مربع باسند مالکیت واقع درخیابان ششم بهمن شاهی بعلت مسافرت باخانه در شمال شهر تهران معاوضه و یا بخارجیان مبله اجاره و یا بفروش میرسد ، طالبین با تلفن آقای احمد حسن‌زاده ۲۱۳٥ شاهی و یا تلفنهای ۹۲۷۰۲۸و ۹۲۱٥۷۱ تهران تماس حاصل فرمائید فریدون اخروی .
آـ ۱٥۳۷۳

دودستگاه ویلا واقع درفرمانیه هریک دارای ٥ اطاق خواب‌با شوفاژ روشن بفروش میرسد ٦۳٦۹٦۹ هاریکان
۱ـ۲ آـ ۱٥۲٦۷

باغ فروشی

باغات سرسبز
بقطعات ۱۰۰۰ متری‌بالوله‌کشی آب درشاهدشت تلفن۹۲٦۹٦٤
۱ـ۱٥ آـ ۱٤۲۱٦

شهریار

باغی بمساحت ۱٦ هزار متر مربع محصور بادرختان میوه دارای چاه عمیق‌باموتورژنراتور یکصد مترمربع ساختمان ۱۰۰ متر استخر تفکیک شده‌بقطعات ۷٥۰ متر به بالاهر قطعه‌دارای سند جداگانه دو فقره فیش تلفن باموقعیت بسیار عالی که در ٥ کیلومتری فرودگاه جدید قرار گرفته بفروش یاباماستغلات وخانه در شمال‌شهر معاوضه میشود .
طالبین خواهشمند است از ساعت ۲ بعدازظهر ببعد باتلفن ۷۸۲۱٦۰ تماس بگیرند .
۱ـ۳ آـ ۱٥۳٥۹

آپارتمان فروشی
آپارتمان مهندسی ساز بلوار الیزابت‌خیابان‌هما کوی پنجم ٦٥۰۲۷٤ و ٦٥۳٤۲٦ و٦٥۳٦۰۱

آپارتمانهای‌نمونه٤اطاقه آیزنهاور با وام بانکی ۱٥ ساله ۹۳۷۳٥٦

لوکس ترین آپارتمانهای ۳ و٤ و٥ اطاقه درگیشا فروشی تلفن ٦۳۷۳٤۹ و ٦۳۷۳۳۳

آپارتمان

در میدان ۲٥ شهریور
کوی خزائی طبقه سوم دارای یک اطاق خواب سالن- هالو ناهارخوری و سرویس کامل بفروش میرسد ٤ببعد تلفن - ۸۲۲٥۰٤

آپارتمان باتهویه آسانسور پارکت‌انباری تلفن ۸۹۳۹۳٤ - ٦٦۲۰٦٥

چند دستگاه آپارتمان٤ اطاقی بالاتر از خیابان آریامهر کاج انتهای بیست وپنجم باپارکینك و شوفاژ سرویس کامل دفتر جمشید طبقه دوم تلفن ۹۲۸۰۸۲

توجه

براساس طرح سازنده مبارزه‌با گرانفروشی واصل‌تقلیل
بهای واحد های مسکونی تعدادی آپارتمان در محدوده نارمك و تهران‌پارس با قیمت های غیرقابل تصور و شرایط سهل بفروش میرسد.
تلفن ۷۸۲۸۷۷
۱ـ ۱٥٤۲۱

بخارست آپارتمان فوق‌العاده لوکس ٥ اطاقه فروشی تلفن ۸۲۳۰۰۳

امجدیه آپارتمان
آپارتمان ۲ اطاق خوابباسالن پذیرائی سرویس کامل شوفاژ، گولر ، پارکینگ اختصاصی خیابان روزولت بالاترازامجدیه دست راست کوچه جاریفروش میرسد تلفن های :
۳٤٥٥۷۱ و ۸۳۹٤۹۸
۱ـ۱۰ آـ ۱٥۲۰٦

آپارتمان های فروشی در بهترین نقطه فرح‌شمالی آپارتمان ٤ اطاقه کاملا لوکس و مهندسی ساز نصف نقد و بقیه بمدت ۷۲ ماه با سود بانکی شرکت ساختمانی پیام تلفن های ۸۲۹٦۷۷ و ۸۳۹٥۷۷

آپارتمانهای مهندسی‌ساز با سرویس مجهز در خیابانهای جردن پهلوی عباس‌آبادداودیه گاندی را فقط میتوانید از شرکت تهیه مسکن آسیانکو خریدار فرمائید تلفنهای - ٦۲۲۰٦٥ و ٦۲۰۱۰۷
آـ ۱٥٤۸۰

آپارتمان لوکس
دارای دو اطاق خواب سالن نهار خوری وبذیرائی و هالو سرویس کامل باشوفاژ روشن وآبگرمکن مصرفی و آبگرمکن اضافی کانالکشی کولر موکت کاغذ دیواری وپرده کرکره با تلفن ۱۳٤ متر مربع بابالکن ۹۷٤٦۱٦
آـ ۱٥٥٥۱

فروش آپارتمان
تعداد چند دستگاه آپارتمان لوکس مهندسی‌ساز ۲بر دارای ۳اطاق خواب، حمام،هال،ناهار خوری ، سالن، توالت جداگانه آشپزخانه و انبار با کانالکشی کولر و شوفاژ روشن واقع در خیابان اصلی گیشا مجاور پارکوی بقیمت بسیار مناسب بفروش میرسدمتقاضیان‌عصرها باتلفن ۸۳۷۸۰٦
۱ـ۲ آـ ۱٥٤۱۹

یوسف آباد آپارتمانهای نوساز بفروش میرسد تلفن ٦۲۲۳۸۰

چهار دستگاه آپارتمان٥ اطاقه روکار و کف تمام‌سنگ باحیاط وپارکینگ و شوفاژ روشن و سرویس کامل باقیمت مناسب ضمنا آپارتمان های ۲و۳ و٤ اطاقه هم با شرایط مناسب موجود است سیمتری وثوق مقابل بانك ملی مشاور املاك شمس تلفن ۷۹۰۷۰٥
آـ ۱٥۲۸۸

آپارتمان فروشی بین بهار و شمیران
٤ اطاقی شوفاژ روشن کلیه سرویس باپارکینگ ۳٤۰ هزار تومان فروشی ۷٦۳٦٥٥
۱ـ۳ آـ ۱٥۲۷۷

فروش آپارتمان‌باتخفیف کلی فقط برای چند روز
آپارتمان های ۳ و٤ اطاقی با شوفاژ روشن بقیمت های ۲۰۰ و ۲۲۰ و ۲۲٥ و ۲۳۰ و ۲٥۰ و ۲٥٥ و ۲٦۰ و۲٦٥ هزار تومان لطفا از این‌موقعیت استثنائی هرچه زودتر استفاده و حتی ایام تعطیل مراجعه فرمائید تلفن های :
۷۹۵۷۷۱ و۷۹۱٥٥٤
۱ـ۳ آـ ۱٥۱۱۸

آپارتمان

بمساحت ۱٥۰ متر در شهرآرا خیابان ۲٥طبقه چهارم شرقی پلاك ۲ به فروش میرسد طالبین همه‌روزه از ساعت٤ الی ۹ بعدازظهر مراجعه نمایند .

شرکت تاجیکو
فروشنده آپارتمان‌های نوساز ومدرن درتهران‌پارس وسپهتری وثوق تلفن ۷۹٥۲۹٤
۱ـ ۱۲۱۰٥

آپارتمان فروشی
سمراه ضرابخانه اردکی دوم مقابل کاخ جوانان ۲و۳ اطاق خوابه سرویس‌کامل‌باپارکینگ اختصاصی با قیمت مناسب فروشی تلفن ۷۷۲٦۸٥
۱ـ۷ آـ ۱٤٤٤۷

دربهترین نقطه‌سیدخندان
یکدستگاه آپارتمان‌مهندسی‌ساز ۳٥۰ هزار تومان بابدهی‌بانکی تلفنهای ۷۷۷۷٥۱و۷۷۷۷٥٤
۱ـ۱۰ آـ ۱۳۸۳٥

زمین فروشی

یک قطعه زمین ۱۱۰۰متری در جاده زیباکنار بندرپهلوی (حسن‌رود) و یک قطعه زمین ٦٥۰ متری‌درخرزشهر(صفائیه) باقیمت مناسب فروشی تلفن - ۷٦۱۱٤٤
۱ـ۳ آـ ۱۰۳٥۷

زمین صنعتی ، کارخانه فروشنده‌ایم ۹۳۹۱٦٤

بهترین نقطه حومه کرج زمین متری ٦تومان بمبالا ۳۱٦۹۲۱
۱ـ۲٦ آـ ۱٥٤۸۷

یکقطعه زمین ۸۰ متری بردریا نزمیک رامسر باسند مالکیت دیوار و نردمکشی باموقعیت بسیار عالی بفروش میرسد تلفن ٦۳۱٤۱٥
آـ ۱٥٤٥۲

زمین محصور بمساحت حدود پنجهزار متر تا ده کیلومتری بر جاده ساوه مورد نیاز است . از ۱تا٤ بعدازظهر تلفن - ۸۷٤۲٦۷
آـ ۱٥٥۱۲

قابل توجه
یك قطعه زمین به مساحت ٥۷۰۰ متر باجواز ساختمان در ۳ بلوك ۱٤ طبقه باکلیه نقشه‌های اجرائی‌بفروش میرسد طالبین به تلفن های٦۲٥٦۳۱ـ٦۲۹۷۹٤ مراجعه نمایند

خادم‌آباد قدس
از قطعه ۲۳۱ تا ۲۳٥ بفروش میرسد صبحها تلفن ٥۲۰٤٤٥
۱ـ٥ آـ ۱٥۰۰٦

اکازیون

جاده آبعلی باغ مشجر محصور جالب ٥۰۰۰ متر باساختمان استخر برق آب بفروش میرسد ۳٤۳۰۷٤

فروش سرقفلی

اکازیون
سه باب مغازه واقع در شهباز مینا سرای اشکان باآب و برق وچادر و بالکن بدون واسطه ٦٥ هزار تومان ۷۹۲٥۷٦
۱ـ۲ آـ ۱٥۲۷

آپارات و تعویض روغن
یکدهنه مغازه تعویض روغن و آپارات واقع در خیابان‌حکمت میدان زر باکلیه وسایل و آبو برق بفروش میرسد تلفن - ۸۸٥۲۹۳ - از ۳تا۷ بعدازظهر
۱ـ٤ آـ ۱٥۳۰٤

مغازه ساندویچ فروشی بفروش میرسد تلفن ۹۳۷٤٤۷

مغازه تعمیرگاه تلویزیون‌باجواز و تلفن بعلت تغییر شغل‌واگذار میشود تلفن ۳۱٥۳٦۲
آـ ۱٥٤٦٦

یکباب مغازه بازیرزمین بزرگ زیرمغازه درجمشیدآباد شمالی نزدیک بلوارباتلفن‌واگذارمیشود عصرها تلفن ۸۷۱۸۰۸
۱ـ ۱٥٤۳۹

اغذیه‌فروشی
آیزنهاور بهبودی بالاتر از چهارراه نصرت رضوان - ۹۷۱٤٤٥
آـ ۱٤۹۲۲

اطو سرویس با موقعیت عالی فروشی تلفن ۷۸۳٥۳٥

اجاره‌داده‌میشود

یک دستگاه منزل ویلائی‌درکرج انتهای اتوبان‌کوی‌شراد دارای چهار اتاق خواب - سالن پذیرائی ناهارخوری‌اتاق‌مستخدم شوفاژ واستخر اجاره داده میشود تلفن ۹٥۰٤٦۸
۱ـ ۱٥٦۸۸

پهلوی بالا۳طبقه‌ازیکساختمان اجاره داده میشود ۷٥٦٥۰٦
۱ـ٥ آـ ۱٤۷۱۷

یوسف‌آبادبالا - آپارتمان‌اجاره مجهزبه ۳ اطاق ، ۲ هال سرویس کامل و تراس بزرگ ٦۳۹۹٥۰
آـ ۱۰٤٤۳

دو دستگاه آپارتمان‌بهم متصل در طبقه چهارم هر یك دارای ٤ اطاق بزرك و سرویس مجزابا کلیه لوازم دفتری با ٥ خط تلفن جهت شرکت های تجارتی و دفتر - مهندسین مشاور در خیابان ایرانشهر بعلت تغییر مکان واگذار می شود تلفن ۸۳٦۲۸۷

آپارتمان کوچك بسیار مدرن

٦ دستگاه آپارتمان یک اطاق خوابی بسیار مدرن و استثنائی مبله باشوفاژ گولر و کلیه تجهیزات مدرن جهت اجاره یکجا بخارجیان آماده است . خیابان ثریا انتهای کوچه جنب گالری خانه‌زرد . پس ازبازدید نمونه مبله با تلفن ۳٤٤۸۰۹ تماس بگیرید .
آـ ۱٥۳۱٥

رهن فوری
منزلی واقع در دروازه‌شمیران سه تاچهار اطاق رهن داده میشود تلفن ۳٤۱۸٥۸
۱ـ۲ آـ ۱٥۳۹۲

موردنیازاجاره

توجه
تعدادی ویلا همکف واپارتمان برای مهندسین‌ودیپلمات‌خارجی موردنیاز است ٦۲۳٦۷٤ - ٦۲۷٤٥٥
۱ـ۲٦ ۱ـ۳ـ۱۱٤۰۳

مورد نیاز طبقه اول‌یاویلاجهت اجاره بخارجیان تلفن۸٤۹٦۲٥
آـ ۱٤۳۳۲

سالن یازیرزمین‌بمساحت‌بیش‌از ۱۰۰ متر مربع برای اجاره مورد نیاز است تلفن۳٦۲۲۸۰
۱ـ۲ آـ ۱٥٤٦۲

چند دستگاه آپارتمان جهت‌سکونت خانواده خارجی مورد نیاز است ٦۲۱٥۳۸

عده‌ای از دانشجویان دانشگاه تهران جهت اجاره احتیاج به‌منازل ارزان قیمت دارند
دارندگان منازل جهت کسب اطلاعات و تکمیل پرسشنامه ، میتوانند به اموردانشجوئی‌دانشگاه تهران واقع در خیابان ۲۱ آذر مراجعه و یاباتلفن های۹۳٤٥۰۰ ـ٦۱۱۲۲۷۰ـ ٦۱۱۲٦٦۹ تماس حاصل نمایند . مالف ۱۲٦٤۲ ۱ـ۲۸

اونیورسال

شرکت سهامی‌خاص
افراد زیر را به همکاری دعوت مینماید :
۱ـ بازاریاب برای تهران و شهرستان با داشتن سابقه کار فروش لوازم خانگی .
۲ـ چند نفر دوشیزه یا خانم جهت نقشه کشی
۳ـ راننده تریلی با داشتن سابقه کار با تریلی
٤ـ راننده پایه دوم شخصی
٥ـ کارگر نمونه‌ساز
٦ـ قالب ساز و کمک قالب ساز
۷ـ نگهبان با داشتن برگ خاتمه خدمت و سپردن تضمین و ٦ کلاس سواد .
۸ـ کارگر ساده .
داوطلبان به محل کارگزینی شرکت واقع درانتهای سیمتری نارمک خیابان چهل جنب دانشکده علم و صنعت مراجعه فرمایند .

Hewlett Packard has just set up its own operation in Tehran at Daftar Machine Building, Ave., Abbasabad Roosevelt crossing. Tel: 851082-83:

To start up and manage the program for the sales of the H-P hand held calculator range, we need a bright, energetic dealer salesman.

Our requirements are:

I) Scientific or Economic background.
II) Familiarity with hardware and application of the H-P calculator line.
III) Experience of selling to retail outlets.
IV) Energy and originality.
V) Fluent English and Farsi

H-P is a high technology, multinational company operating in 65 countries with 172 sales-service offices.

To apply either telephone direct – or visit us at the U.S. Trade Center, 61 Elizabeth Blvd: Sept. 22, 23, 24, contact Martin Davey, Regional Calculator Manager.

SALES MAN

یك شرکت بزرك تجارتی جهت تکمیل کادر فروش خود بچند نفر جوان بامشخصات‌زیر نیازمنداست
۱ـ حداقل تحصیلات دیپلم
۲ـ آشنائی بزبان انگلیسی
۳ـ داشتن اتومبیل
٤ـ معافیت یا برك خاتمه خدمت
واجدین شرایط بین ساعت ۸ تا ۱۰ صبح‌به قسمت فروش شرکت ماشین‌آلات تجارتی و دفتری (بی،او،ام) واقع در خیابان تخت‌جمشید بین روزولت و ملك‌الشعراء پلاك ۲۹۰ طبقه اول مراجعه فرمایند .
۱ـ٤

هر زبان انسانی است

با دریافت یك دوره کامل نوار انگلیسی هر کجاکه‌فرصت‌داشته باشید میتوانید یك زبان جدید بیاموزید
به آقای فاطمی موسسه زبانهای خارجی‌پهلوی بالاتر از تخت‌جمشید شماره ۱٥۹ مراجعه‌نمائید.
تلفن ٦٦٦٦٥۰ـ٤۸۱۹۹

شرکت‌سهامی‌مرکوری

استخدام مینماید
شرکت سهامی مرکوری تعدادی گلگیرساز ـ رنك‌کار ماشین ـ باطری‌ساز ـ تشك دوز ـ مکانیك موتوسیکلت ـ فنرساز ـ جوشکار را که حداقل ۳ سال تجربه کاری داشته باشند برای مناطق گرمسیر ایران (جنوب) استخدام مینماید .
متقاضیان میتوانند همه روز بجز ایام تعطیل ازساعت ۱تا۳ بعدازظهر به آدرس شرکت واقع در خیابان پهلوی سه راه تخت طاوس‌شماره۳۷٤ مراجعه نمایند

شرکتی معتبر یکنفر کارمند حسابداری را که واجدشرایط زیر باشد جهت اشتغال تمام وقت در قسمت حسابداری‌استخدام‌مینماید
۱ـ دیپلم متوسطه
۲ـ حداقل سه سال سابقه کار در حسابداری موجودی کالا
۳ـ آشنائی مختصر به زبان انگلیسی
٤ـ سن بین ۲٥ تا ۳۰ سال
٥ـ عدم موانع استخدامی
متقاضیان با تلفنهای شماره٤ـ٦۲۳۸٤۱تماس حاصل نمائید

فقط با ٤٥ تومان

دوره کامل حسابداری دفترداری دوبل .
ماشین نویسی‌فارسی‌ولاتین‌منشیگری وبایگانی‌را فرا گرفته با اخذ گواهینامه استخدام شوید. بکلیه کسانی که امروز یا فردا مراجعه نمایند ۱۰٪ تخفیف داده میشود شاهرضا مقابل پارك ولیعهد آموزشگاه یوریا تلفن ٤۰۷٦٦

شرکت سهامی خاص بودوا ایران به تعدادی کارگر شب‌کار بدون آشنائی قبلی بکار برای اشتغال با ماشینهای الکترونیکی بافت تریکو نیازمند است از علاقمندان تقاضامیشود همه‌روزه از ساعت ٤تا٦ بعدازظهر باستثنای پنجشنبه‌و جمعه به دفتر شرکت واقع در خیابان لاله‌زارنو پلاك ٤۰ طبقه فوقانی قنادی‌ری مراجعه نمایند.

UNESCO Project

With the Agricultural Education Organization wants a well qualified English secretary. Please call 922034, Mr. Eriksson 8-12:

دو نفر نامه‌نگار که بامور مکاتبات بزبان‌انگلیسی تسلط داشته و یکنفر اپراتور تلکس آشنابزبان انگلیسی برای استخدام در یکی از بانکهامورد نیاز میباشند .
متقاضیان درخواست خود را به‌راهنمای‌شماره ۲۷۰ روزنامه اطلاعات ارسال دارند .

آگهی اجاره ساختمان

وزارت آموزش و پرورش برای استقرارانستیتو مربیان امور هنری احتیاج به ساختمان اجاره‌ای مجهزی با مشخصات زیر دارد .
۱ـ حداقل اطاقهای قابل استفاده برای کلاس ۷۰ باب .
۲ـ تلفن ـبرق کافی ـ شوفاژ و کولر (یا تهویه مطبوع)
۳ـ محوطه ٥۰۰ متر مربعی .
علاقمندان باداره کل کارپردازی و خدمات‌واقع در اول خیابان استخر تماس حاصل نمایند.
مالف ۱۳۱۹۹ ۱ـ۳

کارخانه سیمان تهران واقع در غنی‌آباد شهرری یکنفر برای سرپرستی امور اداری کارخانه با تحصیلات دانشگاهی دررشته های امور اداری یا مدیریت صنعتی با داشتن حداقل سه سال سابقه کار در کارخانجات داخلی استخدام می نماید متقاضیان می توانند به آدرس کارگزینی کارخانه مکاتبه یا شخصا مراجعه نمایند .

آگهی استخدام

دانشکده علم و صنعت ایران بتعدادی کارمند و ماشین نویس دیپلم که واجد شرایط استخدام باشند نیازمند است . از متقاضیان استخدام دعوت میشود همه روزه باستثنای پنجشنبه وایام تعطیل از ساعت ۸ الی۱۲ بکارگزینی دانشکده واقع در نارمك مراجعه نمایند .
دانشکده علم و صنعت ایران
مالف ۱۳۲۸۳ ۱ـ۳

آگهی استخدام

طرح آموزشی ایران با همکاری بانك جهانی بخدمت تمام وقت یا نیمه وقت یکنفر ماشین نویس فارسی و لاتین بین ساعات ۸ تا۱٤ (روزی ۲ تا۳ ساعت) احتیاج دارد ودستمزد ساعات مذکور مکفی خواهد بود داوطلبان میتوانند در ساعات اداری به واحد اجرائی طرح دفتر آموزش ضمن خدمت وزارت آموزش و پرورش خیابان آریامهر میدان ایران نوین خیابان ششم کوچه ششم مراجعه نمایند .
مدیر کل دفتر آموزش ضمن‌خدمت ـ داودزاده

Civil Engineering Contractors
Bushehr

have the following vacant positions:

1) Bookkeepers
2) Payroll Clerks
3) Store Keepers
4) Typists
5) Booking Machine Operator for NCR 32

Applicants who speak English or German will be preferred. Furthermore we are in need of a first class

INTERPRETER

for the assistance of the management.
Languages: German and Farsi.

Applicants with adequate abilities of English language will be especially appreciated.

We offer interesting jobs, payment in accordance with efficiency and free lodging at Bushehr or on site.

Written applications with enclosed copies of certificates should be forwarded to:

CIVIL ENGINEERING CONTRACTORS
P.O: Box 239
Kuche Golshan 188/Avenue Pahlavi
Bushehr/Iran Tel. 03721 / 3492:

ذخیره‌های نهائی دوره لیسانس

موسسه عالی علوم سیاسی وامور حزبی

داوطلبان زیر میتوانند بادر دست‌داشتن مدارك تاساعت ۵ بعداز ظهر روز چهارشنبه ۲ مهرماه برای ثبت‌نام بدفتر آموزش دوره لیسانس واقع در خیابان عربشیبانی مراجعه نمایند درصورتیکه تعداد مراجعین بیش از تعداد مورد نیاز باشد به ترتیب تقدم معدل کتبی ازآنان ثبت نام بعمل خواهد آمد.

مدارك مورد لزوم :

۱ـ اصل گواهی‌نامه یا گواهی نامه موقت قبولی در امتحانات ششم متوسطه
۲ـ اصل نمرات سازمان سنجش آموزش کشور
۳ـ فتوکپی برك پایان خدمت یا معافیت دائم در صورت مشمول بودن
۴ـ ٤قطعه عکس ٤ × ۳
۵ـ ۳برك رونوشت شناسنامه

از کسانی که قبلا در دانشگاهها یا موسسات آموزش عالی دیگر ثبت نام‌نموده باشند ثبت‌نام‌بعمل نخواهد آمد .

رئیس مؤسسه عالی علوم سیاسی وامور حزبی ـ علی نیامی

۱ـ رقیه عرفانی
۲ـ غلامرضا معتمدی
۳ـ ماه منیر حسینی رشت
۴ـ محمدحافظ‌القرانی‌اصفهانی
۵ـ احمد اویس
۶ـ کلریا یغمائی
۷ـ علی بیات
۸ـ ایرج اکبریه
۹ـ سوسن فخار
۱۰ـ فاطمه عدلیار
۱۱ـ زهرا آرنگ
۱۲ـ زهرا ملاباشی
۱۳ـ قدسی کربلائی هادی
۱۴ـ صغرا خمیرگران
۱۵ـ قاسمعلی نوروزی
۱۶ـ حسین امینی
۱۷ـ شاپور فرخزاد
۱۸ـ فاطمه سید ابراهیمی
۱۹ـ یداله رسانه
۲۰ـ اقدس کاکاوند
۲۱ـ عبدالرسول جهانخواه
۲۲ـ لیلا جباری
۲۳ـ آذر قاصدی
۲۴ـ حسین‌رضازاده‌مولوجردی
۲۵ـ منصور امینی نیاکی
۲۶ـ الکرم چوبینه
۲۷ـ سهیلا مرتضوی
۲۸ـ علی مراد لهراسبی
۲۹ـ عبدالرضا امامی نژاد
۳۰ـ نیره اعظم خوش خلق سیما .
۳۱ـ احمد ترابی دوران
۳۲ـ ابراهیم گرامی طیبی
۳۳ـ جلیل دوزنده
۳۴ـ مسعود اصلانی ملایری
۳۵ـ جواد کریمیان
۳۶ـ مهرداد نظری زنوز
۳۷ـ محمد رهبر زاهدی
۳۸ـ محمد تقی شیعیان دخت عمران .
۳۹ـ وانیک قلی‌پور
۴۰ـ احمد داوطلب
۴۱ـ احمد رضا شپخیان کازرونی .
۴۲ـ ابوالقاسم عسگری
۴۳ـ داریوش اسد آبادی
۴۴ـ فرزانه اسلامی
۴۵ـ رویا فرح‌پور دیلمی
۴۶ـ سیما صاحبی
۴۷ـ سید محمد عرفانی
۴۸ـ معصومه آریایی
۴۹ـ ماه منظر فضل‌اله
۵۰ـ محسن محمد حسین‌پور
۵۱ـ عبدالکریم اسلامی پیر- هراتی .
۵۲ـ محمد علی فروغی
۵۳ـ زینت شفقت احمدی
۵۴ـ مسعود عصب‌الظهور
۵۵ـ یوسف انتخابی
۵۶ـ امیر اشجعی
۵۷ـ زهرا آرام
۵۸ـ محمد رضا امین‌الرعایایی
۵۹ـ مریم رسول
۶۰ـ محمد لواف خوشنیانی
۶۱ـ زیبا طالبیان
۶۲ـ عذرا یاس
۶۳ـ تورج مشاری
۶۴ـ حمید کاظمزاده آزاد
۶۵ـ معلقا الهوردی زاده‌شیخ
۶۶ـ حوری مصطفوی
۶۷ـ زهرا حسین مردی
۶۸ـ آزیتا تاجیانی
۶۹ـ محمد رضا بلوری
۷۰ـ اسماعیل عزیززاده
۷۱ـ محمد سلطانی محمدی
۷۲ـ محمد حسین کیانی‌پور
۷۳ـ فریده نصیری
۷۴ـ زهرا ادیب‌پور
۷۵ـ عبدالعلی محمدی‌فر
۷۶ـ مریم شمعی تهرانی
۷۷ـ فاطمه فرزاد کیش
۷۸ـ داریوش دادگر
۷۹ـ اختر تهمتن
۸۰ـ غلامرضا رجبی ابراهیم آبادی .
۸۱ـ علیرضا بنوپدی
۸۲ـ شهناز جعفری
۸۳ـ ابوطالب دوانی داوری
۸۴ـ مهناز خدمتی
۸۵ـ رقیه جوادی دوست
۸۶ـ میرعبداله‌آراسته‌دیجوجین
۸۷ـ فریده غلامزاد
۸۸ـ فاطمه قره چاللو
۸۹ـ پرویز گردشی
۹۰ـ خسرو نعمت‌الهی
۹۱ـ سید عبداله ابطحی
۹۲ـ محسن وحیدی
۹۳ـ فیروزه اخوان فرشچی
۹۴ـ رمضان کاوثیان
۹۵ـ قنبر عباسپور آسفدن
۹۶ـ هنگامه صدوقیان‌زاده
۶۷ فریده اسدیان حاجی‌آقایی
۹۸ـ ستار حسینی
۹۹ـ سید تقی‌پور بخش
۱۰۰ـ عفت مخالف خان
۱۰۱ـ عبدالقادر کاکیلی
۱۰۲ـ سعید آقابیگی
۱۰۳ـ فرشته گیوه‌چیان
۱۰۴ـ محمد رضا کیان
۱۰۵ـ پوران ولویون
۱۰۶ـ افسر توکل
۱۰۷ـ زهرا هویشی
۱۰۸ـ فریده زریمانی
۱۰۹ـ حمید رضا شهریاری
۱۱۰ـ منصوره جورابچی
۱۱۱ـ لیلی‌غفوریان مرشدی‌یزد
۱۱۲ـ افسانه ابومحبوب
۱۱۳ـ کریم نحوی
۱۱۴ـ فاطمه تفرش‌نیا
۱۱۵ـ سید مقصود جانفشان صوفیانی
۱۶ـ ضیاالدین پاکدل حسین‌کیاده
۱۱۷ـ سید حسامسروری
۱۱۸ـ آذراکبری
۱۱۹ـ فاطمه سریری
۱۲۰ـ عطاالله عسگری زاده دهبالائی
۱۲۱ـ رضاشیبانی
۱۲۲ـ محسودقشنی
۱۲۳ـ پروین صالحی
۱۲۴ـ سید محسن حسنوی‌دزفولی
۱۲۵ـ محمود ترابلی لنگرودی
۱۲۶ـ عزت خوشروی فتحسری
۱۲۷ـ شمس‌علی عسگری
۱۲۸ـ شیرین جعفریان
۱۲۹ـ شهره تاج
۱۳۰ـ پروانه مزدیسنایزدی
۱۳۱ـ سید کمال هاشمی‌طاری
۱۳۲ـ جلال رستگاران
۱۳۳ـ پریچهرطاهری
۱۳۴ـ فرزین آیت‌الهی موسوی
۱۳۵ امیرهوشنگ نظامیوندچگینی
۱۳۶ـ مهیاراخوان نیاکی
۱۳۷ـ موسی الهیارقصبه‌ای
۱۳۸ـ تقی‌تمدن‌دلال
۱۳۹ـ هوشنگ بهادری
۱۴۰ـ نوراقدس میناتی
۱۴۱ـ علی‌بیگی ریزی
۱۴۲ـ طاهره موسوی
۱۴۳ـ عبدالرضا تاجدینی
۱۴۴ـ مرتضی توپچی
۱۴۵ـ مهدی شجاعی باغینی
۱۴۶ـ بهزاد معصومان
۱۴۷ـ مسعود فیاضزاده
۱۴۸ـ مریم فرج‌اله زنجانی
۱۴۹ـ ابراهیم خوبی
۱۵۰ـ فاطمه سررشته‌داری
۱۵۱ـ جمال‌الدین خالقی
۱۵۲ـ عباس امینی
۱۵۳ـ عبدالمهدی دیبیر
۱۵۴ـ بتول سعیدی‌شندی
۱۵۵ـ رسول فاضلی
۱۵۶ـ همافصیحی
۱۵۷ـ عبدالحسین مطوریان
۱۵۸ـ محمدابراهیم حجی‌مولوی
۱۵۹ـ سید رضا حفیظی بردینی
۱۶۰ـ میتراعلی‌پورعلی‌رضائی
۱۶۱ـ میترادرویش
۱۶۲ـ فرهادبرنده
۱۶۳ـ سیمین محمدعلی
۱۶۴ـ غلامحسین دانش‌ورمظفری
۱۶۵ـ علی عزیزی
۱۶۶ـ افسانه مطهری
۱۶۷ـ محمدعلی محمدی‌ندوشن
۱۶۸ـ علی‌اصغر نظرپوراکبری
۱۶۹ـ منظورمخانم بهروزی
۱۷۰ـ کریم طیلقلی‌زاده مسعود
۱۷۱ـ صدریه امیری دهج
۱۷۲ـ غلامعلی یزدانی
۱۷۳ـ علی اصغر علی‌جانی
۱۷۴ـ رمضان علی‌سماسی
۱۷۵ـ الهه حاجی‌گل
۱۷۶ـ محمدگیل
۱۷۷ـ احمدخلیقی
۱۷۸ـ مریم رفیعزاده شاهی
۱۷۹ـ قدم خیرجعفری لاغرکی
۱۸۰ـ مینوسلیمی
۱۸۱ـ مرتضی رفیما
۱۸۲ـ عیسی مشرفزاده
۱۸۳ـ عبدالعلی‌فاطری
۱۴۸ـ مهرانه افصحی
۱۸۵ـ ابوالقاسم بناثیان
۱۸۶ـ جمیله دشنگی
۱۸۷ـ حمیدرخشانی
۱۸۸ـ پوران رحمانی فام
۱۸۹ـ حسین قاسمی
۱۹۰ـ جعفرابراهیم‌زاده
۱۹۱ـ زهره وکیلی محلاتی
۱۹۲ـ حسین ضیغمی‌نیا مقدم
۱۹۳ـ بهنام هدایتی
۱۹۴ـ غلامرضاحسین‌زاده‌اسماعیل‌نژاد
۱۹۵ـ نجفعلی نیکنام
۱۹۶ـ احمداکبری
۱۹۷ـ ناهیدمیرکی
۱۹۸ـ غلامعباس جعفری
۱۹۹ـ مهدی موفقیان
۲۰۰ـ مهرداد احمدی
۲۰۱ـ منوچهرفنونی
۲۰۲ـ محمدحسین ذوالفقاری
۲۰۳ـ مرتضی فیروزبخت
۲۰۴ـ فاطمه حسین‌علی‌جیلاردی
۲۰۵ـ داود سروش آرستی
۲۰۶ـ مهین فلاح
۲۰۷ـ محمدعلی زارع حسن‌آبادی
۲۰۸ـ پریوش جاویدمهر
۲۰۹ـ گلبهار رضاخانی
۲۱۱ـ علی ح ـ حجازی
۲۱۱ـ شهرمفرساد
۲۱۲ـ علی‌مرادی
۲۱۳ـ محمدمسعود اسدزاده‌مجاور بقال
۲۱۴ـ برخوردارمرادی بالف
۲۱۵ـ پرویز نور شفیعی
۲۱۶ـ حمیدرضاقرمخانی
۲۱۷ـ فاطمه وثوق گاریزی
۲۱۸ـ رقیه فیاض واثقی‌داریان
۲۱۹ـ سیده فاطمه میرصفای‌مقدم
۲۲۰ـ سید رسول خرم
۲۳۱ـ سهیلا نبوی
۲۲۲ـ احمدطاهرخانی
۲۲۳ـ بابک غدیری
۲۳۴ـ رویا مشعوف
۲۲۵ـ حیدررجائی
۲۲۶ـ شیرافکن احمدی
۲۲۷ـ اصغر صلواتی ورنوسفادرانی
۲۲۸ـ محمدرضا آقاخانی
۲۲۹ـ امیرمسعود کاومای
۲۳۰ـ یوسف امیری خرگوش
۱۳۱ـ ملیحه السادات شریعت-
۲۳۲ـ شمس‌الملوک موحدی
۲۳۳ـ فرمان محمودی اشلقی
۲۳۴ـ نوروز فتحی پیش‌اوستا
۲۳۵ـ نسرین غلامزاده خوئی
۲۳۶ـ امیر معصوم اناری
۲۳۷ـ محسن پارنجخو
۲۳۸ـ علی‌اصلاحکار
۲۳۹ـ رویاپیروی
۲۴۰ـ پریناز شهنام
۲۴۱ـ موسی رسولی پائین‌رودپشتی
۲۴۲ـ محمدتقی باقرزاده یزدچی
۲۴۳ـ خدیجه بناوند
۲۴۴ـ مهدی داروئی
۲۴۵ـ زرین‌تاج گرجی
۲۴۶ـ فرشته رسا
۲۴۷ـ طاهره ایرانمنش
۲۴۸ـ مهری بیت‌الهی‌ماهانه
۲۴۹ـ حمیدرضانیکزاد
۲۵۰ـ عبدالصمدترکمانی
۲۵۱ـ فریده حاتمپورکنی
۲۵۲ـ فخری خانمزینالی‌خانقاه
۲۵۳ـ جمشیدکامیابی
۲۵۴ـ پریچهرسامی کلانتری
۲۵۵ـ پریوش شمس‌الهی
۲۵۶ـ خدیجه علی‌محمدپان
۲۵۷ـ فیض‌محمدنوراشی
۲۵۸ـ منیره فتحی
۲۵۹ـ بهنام ادیبی
۲۶۰ـ عبدالرضامزرعه
۲۶۱ـ شهنازکارآگاهی
۲۶۲ـ میترا سالاری
۲۶۳ـ پرویزنوری
۲۶۴ـ سیدمزری خلیل‌پورخدادادی
۲۶۵ـ فرشته طالش‌انساندوست
۲۶۶ـ نصرت‌اله احمدراجی
۲۶۷ـ بنفشه تقوی
۲۶۸ـ هماوصالی
۲۶۹ـ منیره واعظی آشتیانی
۲۷۰ـ سیما هاشمیان
۲۷۱ـ معصومه ثانوی
۲۷۲ـ پریوش اردوبادی
۲۷۳ـ توران توکلی اول
۲۷۴ـ محمدمشهدی جعفرلو
۲۷۵ـ محمدحسن پیات
۲۷۶ـ فیروزان اسدی
۲۷۷ـ رسول ولی‌زاده
۲۷۸ـ ولی‌اله غفاری
۲۷۹ـ سید محمدحکیم خلیلی
۲۸۰ـ فخرالسادات فاطمی
۲۸۱ـ اسماعیل بهرامی آغچه‌زیوه
۲۸۲ـ حسین کربلارضاعلی
۲۸۳ـ عطیه موثقی
۲۸۴ـ ناهید ارجمند
۲۸۵ ـ غلامرضاشایان‌نژاد
۲۸۶ـ سیمین بهبودی گیلوائی
۲۸۷ـ شطیطه محمدزاده چینی‌جانی
۲۸۸ـ عیسی مومنی پور مقیمی
۲۸۹ـ غلامرضا پراینده
۲۹۰ـ مریم نوری
۲۹۱ـ محمدعلی بزم‌آرائی نوبری
۲۹۲ـ کیامرث جهانگیر
۲۷۸ـ شطیطه محمدزاده‌چینی‌جانی
۲۹۴ـ علیرضا یزدانی
۲۹۵ـ طاهره همدانیان
۲۹۶ـ فریده کارخیران خوزانی
۲۹۷ـ محمدرضا سعیدی
۲۹۸ـ ابراهیم داودفر
۲۹۹ـ مهدی‌محمدزمانی‌موسی‌آبادی
۳۰۰ـ عفیفه شهلایی میدانی
آ ـ ۳۰۰۴۲

نیازمندیهای اطلاعات تلفنی آگهی می‌پذیرد

۳۱۱۲۱۹-۳۱۱۲۲۷-۳۱۱۲۲۵-۳۱۱۲۲۴
۳۱۱۲۳۵-۳۱۲۴۱۳-۳۱۱۲۳۰-۳۱۱۲۲۹

مورد نیاز برای خرید

زمین
اراضی تهران پارس خریداریم ۷۸۰۰۶۱

زمین تهران‌پارس خریداریم‌تلفن ۷۹۳۰۲۰
آ ـ ۷۴۵۶

بنگاههای معاملات املاک

بورس خرید و فروش اراضی مهرشهر ـ گوهردشت فردیس و باغات سرحدآباد وملارد تلفن۹۲۲۷۳۹ دفترکرج

خریدار ویلا از یکمیلیون تومان ببالا ۶۲۶۹۶۹
۱ـ۲ آ ـ ۱۰۳۷۶

دفتر پارس
مرکز معاملات املاك‌شهر وشمیرانات ۸۴۱۵۵۸

اگرفروشنده‌املاك‌باشید باتلفن ۳۱۹۷۸۴ یا با پست به مجمع‌مشاورین املاك لالەزار به بنگاه کوشان‌بفرمائید
۱ـ۲ آ ـ ۲۸۹۸۳

آپارتمان ، ویلافروشی
واجاره بخارجی ۸۳۱۳۴۹
۱ـ۹ آ ـ ۱۳۹۷۵

بورس املاك شمیران
دفتربراتی:۸۷۲۵۷۵ـ۸۷۷۸۷۵

شرکت ساختمانی فسان

عده‌ای نقشه‌کش با تجربه ممتد در رشته ساختمان های فلزی را بهمکاری دعوت میکند .
آشنائی بزبان فرانسه مورد توجه است ولی شرط اساسی نیست ، داوطلبان میتوانند با آقای لوژوخیابان آناتول فرانس شماره ۹۹ و یا با تلفن ۶۵۷۷۲۸ تماس بگیرند .

معاملات پول

پول موجود

پول

نیازپولی شمارا درمقابل

چك

ودرمقابل هرنوع‌اتومبیل و تلفن و مازاد سندملك یا آپارتمان چنانچه در رهن یا گرو باشد بدون خرج‌محضر فوراپرداخت مینمائیم

۶۶۰۴۰۰

۶۶۹۷۰۰

آدرس شاهرضا مقابل سینما دیانا پلاک ۱۶۲ طبقه سوم شرکت ارورا

فسان

شرکت ساختمانی بامسئولیت محدوده

استخدام مینماید

شرکت فسان برای تکمیل کادر فنی خود

ـ استاد آهنگر که بتواندنقشه‌های فنی را مطالعه و الگو پیاده نماید ۱۰ نفر
حداقل با ۵سال سابقه کار

ـ آهنگر درجه یك ۱۰ نفر
حداقل باسه‌سال سابقه‌کار

ـ شاگرد آهنگر ۲۰ نفر
حداقل بایك سال سابقه‌کار

را با شرایط زیرین استخدام می‌نماید.

ـ حقوق ماهیانه براساس‌بالاترین حقوق این رشته وباتوجه به قابلیت‌وسابقه‌کار پرداخت‌خواهدگردید.

ـ حداقل چهار ماه معادل‌حقوق بعنوان سوددرسال به کارگران‌استخدام شده‌پرداخت میگردد .

ـ ایاب و ذهاب کارگران از منزل تا محل کار و برگشت بعهده شرکت فسان‌است
ـ داوطلبان باید دارای‌حداقل سوادمعادل کلاس چهارم ابتدائی‌را دارا باشند
ـ داوطلبان باید بابرك معافیت از خدمت وظیفه و اسناد نمایانگر سابقه کار آنها همه روزه صبح‌ها از ساعت ۷الی ۱۲ به کارگاه شرکت فسان واقع در کیلو متر چهارده جاده مخصوص کرج روبروی‌کارخانه کیم به‌کارگزینی شرکت‌فسان‌مراجعه‌فرمایند.

بپول راکد شما باانتقال مبیع هزاری ۵۰ تومان سود میدهیم ۷۵۶۴۲۵

وام‌درمقابل چك‌کارمندی
۶۶۳۳۳۱

پول شرطی فوری جهت خانه و مستغلات
۸۳۰۸۳۵

مرکز دادوستد پول روی‌ملك فوری تلفن ۸۵۷۹۳۸
۱ـ۲۵ ۱ـ۱۳۲۶۷

پول شرطی موجود
۸۴۹۱۸۴

دادوستدپول‌از ۲ میلیون‌ریال ببالا پاکپور
۶۶۴۶۱۸، ۶۶۲۶۳۳، ۶۶۰۲۰۰

خانه پول ـ فرح‌شمالی مرکز معاملات پول تهران۸۴۸۳۸۸
آ ـ ۱۸۱۲۲

وام
در مقابل ملك ، تلفن ، فرش‌و قبض بانك، کارگشائی تلفن ـ ۴۴۹۸۱

پول فوری با سود بانکی در مقابل خانه۹۲۸۴۶۵

مورد نیاز
پول شرطی درمقابل‌خانه فورا نیاز ۹۲۰۸۲۹

به پول راکد شما در مقابل ملك ارزنده ـ نیازمندیم ۷۵۴۳۰۸

از یك میلیون تا ۵ میلیون پول شرطی نیازمندیم .
۶۲۲۷۱۳ و۶۲۳۶۲۲

قبوض
قبوض شهرداری وقرضه‌های دولتی‌راخریداریم پاکپور
۶۶۴۶۱۸ ، ۶۶۲۶۳۳ ، ۶۶۰۲۰۰

معاملات تلفن
به نفع شماست قبل از خرید و فروش تلفن با ۸۵۳۰۳۱ تماس‌بگیرید.

تلفن ۳ و ۷ و۶۲
خریداریم ۳۰۳۲۳۷

خرید و فروش تلفن
۳۱۷۴۳۷ اسلامبول کمپانی ۱۷ و ۲

خریدوفروش هرنوع‌تلفن۸۹۴۰۵۰

خرید و فروش تلفن
۶۶۲،۶۶۲

تلفن ۶۳۶۶۳۴ میفروشیم
آ ـ ۱۰۴۸۳

خرید و فروش تلفن
۶۶۱۸۱۸

تزئینات‌ودکوراسیون

کاغذدیواری آلمانی موکت مخملی ونمدی
پلاستر
(باشرایط دلخواه‌شما)
نمایشگاه مرکزی، چهارراه امیراکرم
۶۶۶۶۶۱، ۶۶۶۶۶۵
۶۶۸۸۳۳-۶۶۸۸۳۲
شعبه‌گیشا ۹۳۲۹۱۴ {
۹۳۱۹۴۷ {
شعبه‌باغشاه ۶۶۰۷۷۲
نمایشگاه‌تجریش ۸۷۴۳۰۲

عالیترین موکت کاغذ ـ دیواری و پرده کرکره بخصوص موکت خارجی بدون درز نقد و اقساط
۶۲۸۲۹۴

انواع کاغذ دیواری پرده‌کرکره موکت را دراسرع وقت نقد و اقساط طولانی‌ازشرکت‌کالیران بخواهید تلفن ۳۱۰۷۷۲سفارش تلفنی پذیرفته میشود.
آ ـ ۱۵۵۴۹

مولن کلین
تزئینات کامل ساختمان و شستشوی شیشه و نقاشی ساختمان دراسرع وقت .
تلفن ۸۳۱۶۳۳

شرکت ایران پالاگر
فروش و نصب انواع کاغذ دیواری ، موکت، پرده و پرده کرکره تلفنهای
۷۵۵۷۷۹ و ۷۵۷۳۶۹

سنجاقک
فقط با روزی ۲۵ ریال محل کار و منزل خودتان را با کاغذ دیواری و موکت تزئین فرمائید
تلفن ۶۲۱۹۷۶

برای ساختمان شما
تعمیر ـ اسفالت‌ونقاشی
۶۲۵۷۳۲

تخلیه‌چاه‌فاضلاب
تخلیه چاه فاضلاب و توالت و سپتیک تانک وفوسپتیک وساختمان آنها و کانال‌کشی و حفر چاه بادستگاه‌موتوری لوله بازکنی .
شرکت ایران‌شوشتر ۸۳۰۷۲۲ ـ ۸۲۹۵۵۶

پاکتان
انجام کلیه امورنظافتی نقاشی و دکوراسیون ساختمان ۸۳۸۱۷۲ و ۷۵۴۷۵۳.

حمید
نقاشی و تزئینات‌وامور ساختمانی تلفن۹۵۸۳۲۰ و۹۵۲۲۷۲

شرکت ایران پالاگر
نظافت کلیه قسمتهای‌ساختمان
۷۵۵۷۷۹ و ۷۵۷۳۶۹

شرکت ایران پالاگر
نقاشی داخل ونمای ساختمان
۷۵۵۷۷۹ و ۷۵۷۳۶۹

صادکو
فروش و نصب سقفهای کاذب تلفنهای ۸۱ـ۷۶۱۲۸۰

قابل توجه
تعمیر سنگهای ریخته ساختمان و پیچ وزول پلاك‌پذیرفته میشودتلفن ۶۵۱۶۱۰

تخلیه
هر نوع چاه
متر مکعب ۲۰ تومان
۷۶۵۵۵۴

چکه‌سقف
ایزولاسیون پشت بام بدون خرابی ،اسفالت‌و قیر گونی ۷۵۰۶۳۴

لوله‌کشی گاز منازل وتاسیسات
خدمات مهندسی گاز ۶۶۵۵۹۰

اسفالتکاری
وتعمیر ساختمان
۹۲۴۳۸۰

لوله‌بازکنی

لوله‌بازکنی‌ولوله‌کشی مقدم ۹۲۵۲۷۴

لوله‌بازکنی‌ولوله‌کشی دروازه‌دولت ۸۲۷۴۰۸

لوله‌بازکنی فوری یکساعته تلفن ۷۶۵۲۴۴

لوله بازکنی یکساعته فوری تلفن ۹۲۴۳۸۰

لوله‌بازکنی لوله‌کشی روزولت۴۷۱۴۳

لوله‌کشی گاز
پذیرفته میشود
۸۴۶۱۲۳ ـ ۸۴۶۵۲۸

گمشده

کیف دستی اینجانب تیمورکهن درتاریخ ۲۹ر۶ر۵۴ که محتوی شناسنامه‌اینجانب و اوراق‌دیگر ومبلغی وجه نقد به اضافه چکهای بشرح زیر سرقت شده است چك حسابجاری ۲۶۰ بانك امیرکبیر بشماره۸۸۶۳۵۲ بمبلغ ۳۶۰۰۰ ریال و چك حسابجاری ۲۶۰ بانك سپه امیرکبیر بشماره ۸۸۶۳۵۳بمبلغ ۴۳۰۰۰ ریال و چك بانك صادرات بلوار بشماره۴۴۲۳۶۹ بمبلغ ۲۳۰۰۰ ریال و چك بانك صادرات بلوار بشماره ۴۴۲۳۷۰ بمبلغ ۲۰۰۰۰ ریال و چك سفید حسابجاری۲۶۶۵ بانك ملی ایران نهم آبان از شماره ۳۷۷۷۳۰ تا ۳۷۷۷۵۰ چکهای نامبرده از درجه‌اعتبار ساقط و مراتب به بانکهای فوق اطلاع داده شده است.
۱ـ۲ آ ـ ۱۵۵۳۹

یک فقره چك بمبلغ پنجاه‌هزار ریال بشماره ۷۷۴۱۸۴ از دسته چك شماره ۷۷۴۱۷۶ الی ۷۷۴۲۰۰ از بانك بازرگانی شعبه انبار گندم شماره حساب ۱۲۹۹ بنام فداحین جعفری بحوالەکردآقای‌ابراهیم‌پیرداغی بابت آلومینیوم به سررسید ـ ۱۵ر۷ر۵۴ درتاریخ ۲۷ر۶ر۵۴ بادوبرگ چك دیگر ومقداری پول مفقود گردیده واز درجه اعتبار ساقط است .

یک دسته چك صد برگی بانك ایران وهلند شعبه کاخ شمالی حسابجاری ۶۶۳ سفید و بدون امضاء متعلق باینجانب ایرج پورزند مفقود شده از درجه اعتبار ساقط است .

چك شماره ۵۵۷۸۲۳ بحساب جاری ۹۱۸ بانك سپه شعبه بازار عباس‌آباد بمبلغ ۵۰۰۰۰ ریال حامل بنام یداله ظهرپیما مفقود گردیده از درجه اعتبار ساقط است .

مقدار چك و براتوگواهی‌نامه رانندگی بنام محمدعلی قاسم‌نیا شماره ۴۶۲۸۹ دو شخصی تاریخ صدور ۱۲ر۹ر۴۳ وچك هابه شماره ۷۹۷۲۷۹ تاریخ ۱۵ر۸ر۵۴ بمبلغ ۱۸۰۰۰۰ریال بانك صادرات شعبه صبا و چك بانك ملی بمبلغ ۱۰۰۰۰ ریال به شماره ۰۶۲۹۶۲ تاریخ ۱۰ر۱۰ر۵۴ و چك بانك ملی بمبلغ ۱۴۰۰۰ ریال شماره ـ ۰۶۲۹۶۳۵ تاریخ ۱۰ر۱۲ر۵۴ وبرات شماره ۵۸۹۸۴۲ بتاریخ ۲۰ر۷ر۵۴ مفقود شده و از درجه اعتبار ساقط میباشداز جوینده خواهشمندم به تلفن ـ ۵۲۳۶۹۹ آقای محمدی تماس گرفته و مژدگانی خوبی‌دریافت نماید .

آگهی فقدان پروانه مالکیت خودرو
آقای محمدشهری کارت مالکیت موتورسیکلت شماره ۳۴۵۷ ـ تهران ۴۰ رامفقود و تقاضای صدور مجدد آنرا دارد مراتب درسه نوبت هرده روز یکبار آگهی میگردد درصورت عدم اعتراض ده روز پس از نشر این‌آگهی المثنی مربوطه تنظیم‌و تسلیم نامبرده خواهد شد .
اداره راهنمائی و رانندگی

یکبرگ چك از دسته‌چك‌بانك بین‌المللی ایران و ژاپن خیابان سپهبد زاهدی سفید امضاء بوده از حساب شماره۱۶۱۴۱۹ مربوط بحقوق اداری اینجانب فاطمه احمدنیا مفقود شده از درجه اعتبار ساقط است از یابنده خواهشمند است چك مذکور را به آدرس خیابان نواب کوچه دولت شماره ۲۶ داده و مژدگانی دریافت دارد وچنانچه کسی ازچك مزبور استفاده کند تحت تعقیب‌کیفری قرار خواهد گرفت .

چکی بمبلغ ۲۰۰۰۰۰ ریال (معادل بیست هزار تومان) بانك بازرگانی شعبه سلطانی حساب جاری ۷۷۷ شمارەچك ۸۵۷۳۸۲ بنام آقای غلامحسین کاظمی علی‌اکبر بحوالەکردآقای اکبر عابدینی سررسید۲ر۷ر۵۴ مفقود گردیده از درجه اعتبار ساقط جوینده خواهشمنداست به تلفن ۳۱۸۲۵۳ تماس و مژدگانی دریافت دارند .

چك شماره ۴۵۷۵۵۴ ازحساب جاری بانك پارس‌شعبه‌آریامهر در وجه آقای فراهانیان بمبلغ ۵۰ هزار ریال مفقود شده از درجه اعتبار ساقط است .

کارت بازرگانی شرکت کویو
بشماره ۳۱۳۵۰ بنام فریبرز فردوسی مفقود شده و از درجه اعتبار ساقط است .

آگهیهای متفرقه

کرکره‌چوبی
میشلر MISCHLER
سرما ، گرما و نور از کرکره چوبی میشلر عبورنمیکند
پارکت BW
نمایشگاه : شاهرضا کوچه قنرچی
۸۲۹۳۹۰-۸۲۴۳۰۷
۸۲۴۸۷۰-۸۲۹۵۹۶

سگ پودل سیاه ۹ ماهه قد متوسط قیمت ۵۰۰۰ریال تلفن ۸۶۲۸۷۴
آ ـ ۱۵۵۴۵

خانه‌شمارا‌بخارجیان‌اجاره‌میدهیم

سازمان نیازمندیهای خارجیان
خانه‌شمارا اجاره‌میدهد
۸۲۳۱۵۵ ۸۲۳۹۳۹
۸۲۸۱۰۶

توستر کونیک
خانه‌بخارجیان‌اجاره‌میدهد
۸۵۵۵۵۶-۸۵۵۶۰۵

آژانس نامبروان
No.1 AGENCY
مرکز اجاره بخارجیان
84163-856174

پیشتاز
پیشتاز اجاره بخارجیان
۳۱۷۷۴۲

سوپلایز

آپارتمان وویلای شما را ۲۴ ساعته به‌خارجیان اجاره میدهد تلفن :
۶۶۵۲۳۱

آژانس سی ساند سار
اجاره‌بخارجیان۸۴۹۶۲۵

تهیه مسکن کورش
مرکز اجارەخانه ویلا ومحل‌کار بخارجیان وایرانیان۸۵۳۷۳۶ و ۸۴۷۹۸۲
آ ـ ۱۴۳۲۵

مرکز اجاره به خارجی و ایرانی
وزیری VAZIRI
833912.846163
974525.856174

۲۴ ساعته
یونیورسال
مرکز اجاره بخارجیان
۸۶۱۱۵۸-۸۶۲۵۹۴

موسسه ظفر ZAFAR
اجاره‌فوری
خانه‌بخارجیان اجاره میدهد
آپارتمان یا ویلای شما
تلفنهای
۷۷۷۷۴۶ ۷۷۸۵۸۹

۸۲۹۷۶۶ -۸۲۵۱۲۰
سازمان‌کورش
اجاره منازل بخارجیان

شرکت هماهنگی خدمات
شخصا یاتوسط آژانس مورد نظرمشخصات‌دفاترکارومحلهای مسکونی رامنحصرابرای اجاره بخارجیان به دایره منازل‌این شرکت اعلام فرمائید تلفن ـ ۶۲۲۴۷۰ ـ ۶۲۲۴۳۰

۲۴ ساعته
اجاره‌بخارجیان
سازمان نیازمندیهای
۶۵۶۹۵۷
۷۷۹۱۱۸

مؤسسه نیازمندیهای‌خارجیان
خانه‌بخارجیان‌اجاره‌میدهد
۸۳۰۰۸۱ - ۸۳۰۰۸۲
۸۲۱۸۱۱-۸۲۱۷۲۳
۲۱۱ تخت جمشید مقابل سفارت آمریکا

موسسه امپایر ۷۷۷۵۰۰
خانه‌بخارجیان اجاره‌میدهد
۷۷۸۹۵۵-۷۷۲۲۲۲

مؤسسه امورخارجیان
مرکزاجاره تخت جمشید جنب‌شماره ۵۰۳
۷۵۱۷۸۲-۷۵۲۳۵۸

سازمان مسکن پارس
مرکز ۸۵۳۸۵۳
۸۴۸۴۲۴
اجاره ۸۵۷۵۸۵
بخارجیان

PARAMOUNT
موسسه پارامونت منزل‌شما را بخارجیان اجاره میدهد
۸۵۸۰۱۳ ـ ۸۵۸۰۱۰،۸۵۸۰

خانه های ویلائی و آپارتمانی اجاره‌بخارجیان
۷۱۶۶۳۵ و۷۷۳۴۶۶

عروسی-تولد-ضیافت‌ومیهمانی «هرگونه‌جشنی» در پیش‌دارید قبل‌از هراقدام باسازمان مطمئن‌که با شرکت و مسئولیت هنرمندان مشهور کشور تنظیم و اداره میشود مشورت نمائید. خیابان شاه‌مقابل سینمانیاگاراتلفن۴۱۳۲۲ دفترهنرمندان

امارات متحده عربی

با گامهای بلند، بسوی ترقی و تعالی پیش میرود

والاحضرت شیخ زایدبن سلطان آل نهیان رئیس دولت امارات متحده عربی و حاکم ابوظبی

فدراسیون امارات متحده عربی ، از گردهم‌آئی هفت امیرنشین خلیج فارس تشکیل گردیده است . این هفت امیرنشین عبارتند از :

ابوظبی، دوبی، شارجه، ام‌القیوان، فجیره، عجمان و راس‌الخیمه .

ایده تاسیس و تشکیل فدراسیون امارات متحده عربی ، از آنجا ناشی شد که امیرنشین‌های تشکیل دهنده این امارات، زبان و فرهنگ ومذهب مشترک دارند و گردهم‌آئی آنها دریک فدراسیون ، می‌توانست آتیه‌ای بهتر، بارفاه و آسایش و پیشرفت بیشتر برای آنها تضمین کند .

نخستین گام برای رسیدن باین هدف (تشکیل فدراسیون امارات متحده عربی) هنگامی برداشته شدکه امیران ابوظبی ودوبی، در هیجدهم فوریه ۱۹۶۸ با یکدیگر ملاقات کردند. این ملاقات، در واقع پایه های تشکیل امارات متحده عربی را پی‌ریزی کرد و امیران ابوظبی و دوبی بایکدیگر موافقت کردند که تمام امور دفاعی، خارجی ، امنیتی ورفاهی را باهم مربوط‌سازند. امیران ابوظبی ودوبی، ضمنا حاضر شدند ازکشورهای بحرین و قطر نیز دعوت نمایند تا بعدا به اتحاد آنها بپیوندند .

مجددا در ژوئن ۱۹۷۰ معاونین امرای امیرنشین های ابوظبی و دوبی باهم تشکیل جلسه داده وکوشش های خودرا پیرامون تشکیل فدراسیون امارات متحده عربی دنبال کردند. دراین میان نمایندگان سیاسی کویت، عربستان سعودی نیز دراین زمینه دست به کوشش‌هائی زدند. سپس نمایندگان ویژه‌ای به‌تمام امیرنشین‌ها اعزام گردید تا ازآنها خواستار شدند که رضایت خودراجهت شرکت در اتحادیه جدید اعلام دارند و سرانجام حاصل این تلاشها و کوششها آن شد که درتاریخ دوم دسامبر ۱۹۷۱ پرچم چهار رنگ امارات متحده عربی برفراز کاخ «منحال»درابوظبی باهتزاز درآمدو بدین‌ترتیب فدراسیون جدیدی با عضویت ابوظبی، دوبی، شارجه ، فجیره ، عجمان وام‌القیوان رسما بوجود آمد. سپس راس‌الخیمه نیز باین فدراسیون پیوست و فدراسیون امارات متحده عربی دارای هفت عضو شد .

با تشکیل فدراسیون امارات متحده عربی ، کلیه قراردادهائی که امیرنشین‌های عضو این فدراسیون قبلا منعقد وامضاء کرده بودند، ملغی گردید . والاحضرت شیخ زایدبن سلطان آل‌نهیان (امیر ابوظبی) بریاست فدراسیون امارات متحده عربی برگزیده شد.مقام‌معاونت وی را والاحضرت رشیدبن ساعد آل‌مکتوم (امیردوبی) عهده‌دار شد و والاحضرت شیخ مکتوم بن رشید آل مکتوم (ولیعهد دوبی) نیز سمت نخست‌وزیری امارات متحده عربی را برعهده گرفت .

بدنبال تاسیس فدراسیون امارات متحده عربی (در تاریخ دوم دسامبر ۱۹۷۱)، این‌فدراسیون بعنوان سی‌و دومین کشور سازمان ملل متحد، بعضویت جامعه ملل درآمد واین کشور کوشش و تلاش خود را بمنظور توسعه و پیشرفت همه‌جانبه و تامین آسایش و رفاه‌ملت خود آغاز کرد .

همزمان باتاسیس فدراسیون امارات متحده عربی، کوشش برای تاسیس کلیه سرویس‌های مملکتی در این کشور آغاز شد. سرویس شب درسرتاسر کشور تدوین وتنظیم گردید. همینطور سایر امور در سرتاسر کشور امارات متحده عربی، تحت قاعده و نظام خاصی درآمد. اکنون تمام کشور دارای یک واحد پول، تمبر پست و سیستم ارتباطات می باشد . هر هفت امیرنشین عضو فدراسیون امارات متحده عربی، گذرنامه «امارات متحده عربی» را برای افراد خود صادر می‌کنند و با هماهنگ شدن سیاست داخلی و خارجی و نیز سیاست‌اقتصادی این امیرنشین‌ها در فدراسیون امارات متحده عربی، غیر ازآنکه کشور بعضویت سازمان‌ملل‌متحد درآمد،عضویت تعدادی از سازمانهای جهانی دیگر،منجمله عضویت‌بانک جهانی و «عرب لیک» را نیز پذیرفت و درزمینه امور منطقه‌ای و بین‌المللی نیز فعالیت وسیع و دامنه‌داری را آغاز کرد .

شورای عالی فدرال، که از امیران اعضاء فدراسیون امارات متحده عربی تشکیل گردیده است، هرگونه‌اتخاد تصمیم داخلی وخارجی ونیزانعقاد قراردادها راعهده‌دار است. ریاست فدراسیون و معاون وی برای مدت پنج سال که قابل تمدید است به‌مقام خودمنصوب میشوند . کابینه وزراء امارات متحده عربی، توسط شورای عالی فدرال و نخست‌وزیر تعیین ومعرفی میشود. پارلمان امارات متحده عربی با هشت عضو از ابوظبی و دوبی، شش عضو از شارجه وراس‌الخیمه و چهار عضو از چهار امارات دیگر تشکیل می‌گردد .

گرچه سیاست خارجی امارات متحده عربی،توسط فدراسیون اتخاذ می‌گردد، لیکن هرامارت حق دارد جداگانه نیز باکشورهای خارجی دیگر وارد مذاکره‌شده ودر اموری که بصلاح و سود خود می‌بیند، قرارداد هائی منعقد نماید .

رفت وآمد کلیه افراد امارات عضو فدراسیون، از این امارت به امارت دیگر آزاد است. همچنین ورودو صدور کالا بین‌امارات عضو فدراسیون به‌آزادی‌صورت می‌گیرد .

در قانون اساسی فدراسیون امارات متحده عربی تاکید گردیده است که «فدراسیون» عضو جدائی‌ناپذیر ملل عرب است و اسلام مذهب قانونی و رسمی کشور می‌باشد .

امارات متحده عربی، دارای یکصد هزار کیلو متر مربع مساحت و ۴۵۰ هزار نفر جمعیت می‌باشد.سواحل این کشور از شبه جزیره قطر الی مرز عمان بطول۶۰۰ کیلومتر گسترده شده است. این سواحل کم عمق است و درآن انواع مختلف ماهی وجود دارد. لیکن این سواحل باهمه کم‌عمقی ناآرام است .

آب وهوای امارات متحده عربی در ماههای مه تا اکتبر بسیار گرم و حرارت در طول این فاصله زمانی در این کشور بین ۳۸ تا ۵۰ درجه بالای صفر است . در نواحی مرزی رطوبت نیز وجود دارد که تحمل‌گرما را مشکل‌تر می‌کند. در بقیه ایام هوا کمی بهتر وحداکثر حرارت ۲۵ درجه بالای صفر وحداکثر رطوبت به ۲۴ درجه میرسد. در امارات متحده عربی، باران خیلی کم و بندرت می‌بارد. در طول سال میزان ریزش باران درامارات متحده‌عربی فقط۲۵ الی ۱۲۴ میلیمترمیباشد.

امارات متحده عربی، بااینکه زمان درازی‌ازتاسیس آن نمی‌گذرد،معهذاتوانسته است درهمه شئون‌به‌پیشرفت های قابل توجهی نایل گردد و کوشش رهبران امارات متحده عربی، برای پیشرفت بیشتر کشور و راحتی و آسایش بیشتر ملت، همچنان ادامه دارد ...

کوشش‌های همه‌جانبه، درزمینه رشدوتوسعه کشاورزی وصنایع گوناگون درامارات متحده‌عربی بصورت تحسین‌انگیزی ادامه‌دارد

صنایع امارات متحده عربی ، در حقیقت از نفت سرچشمه می‌گیرد. نفت، پایه‌های اصلی‌اقتصاد فدراسیون امارات متحده عربی‌راتشکیل میدهد.درابوظبی، فعالیت‌هائی جهت‌تاسیس پالایشگاه‌بزرگ ۳۵ میلیون دلاری‌ـ واقع در ام‌النهار ـ آغاز گردیده است. این پالایشگاه‌روزانه ۱۵هزار بشکه نفت تولید خواهدداشت. پالایشگاه دیگری با ظرفیت روزانه ۲۰ هزار بشکه نیز دردست‌تاسیس واحداث است . ضمنا کارخانه‌هائی جهت تولید گاز، آلومینیوم و سودا نیز در دست تاسیس می‌باشد .

با فعالیت های گسترده‌ای که صورت گرفته، در سال ۱۹۷۶ کارخانه بزرگ گاز در جزیره «راس» آغاز بکارخواهد کرد و گاز طبیعی این جزیره بصورت گاز مایع بخارج صادر خواهد شد . تعدادی کارخانه های دیگر ، از جمله کارخانه پتروشیمی نیز در دست‌ساختمان و احداث است که بهره‌برداری از آنها بزودی انجام خواهد شد.

با اطلاع و آگهی از خطرات ناشی از اتکاء برصنعت نفت و با علم باینکه همیشه و بطور دائم نمیتوان از ذخائر نفتی بهره‌برداری کرد ، امارات متحده عربی کوشش های خود را در زمینه توسعه صنایع و کشاورزی ، بطور دامنه‌دار و همه جانبه‌ای آغاز کرده است .

بمنظور تولید برخی ازمواد اساسی واجناس مصرفی که‌فعلا از خارج وارد میشود ، اقداماتی بعمل آمده و پروژه های بزرگی در دست اقدام است که‌این پروژه‌ها بسرعت در حال پیشروی و انجام میباشند. درامارات متحده عربی، کارخانجات تولید مصالح ساختمانی‌نیز در دست اقدام و توسعه است.همچنین ارتباطات ووسایل‌حمل و نقل‌نیزتوسعه می‌یابد و همزمان، توسعه و گسترش بنادر، فرودگاه‌ها و راههای شوسه در امارات متحده عربی در دست اقدام می باشد .

در گذشته ، ماهیگیری یکی‌از منابع درآمد عمده و قابل توجه در امارات متحده عربی بود. لیکن با اکتشاف نفت، ازرونق واهمیت ماهیگیری دراین‌کشور کاسته شد و این وضع ادامه داشت تا اینکه‌اخیرا دوباره اقداماتی‌جهت‌توسعه مجدد ماهیگیری بعمل آمده و حتی در این‌مورد قرارداد های همکاری باکشور های مختلف درحال امضاء ویادرجریان مذاکره می‌باشد، مجددا ماهیگیری به صورت نوین و با استفاده از روش‌ها و تکنیک‌های مدرن رونق و رواج پیدا کند .

با وجود کمبود شدید آب درامارات متحده عربی ، که ناشی از کمبود باران وگرمای فوق‌العاده‌میباشد، توجه‌فراوانی به کشاورزی مبذول میشود . درامارت های عضوفدراسیون تخلستانهای زیادی وجود دارد که مورد بهره‌برداری قرار می‌گیرند. توسعه منابع آب، از طریق حفر چاههای عمیق و احداث کانالهای آبیاری، از جمله اقداماتی است که در جهت توسعه و رشد کشاورزی بعمل میاید و با جدیت دنبال میشود . اخیرا یک دانشکده کشاورزی در ابوظبی‌دایر گردیده است که‌فارغ التحصیلان‌آن، در راه پیشرفت کشاورزی به فعالیت می پردازند. همچنین پروژه‌های پژوهشی‌و علمی در زمینه کشاورزی یا به مرحله تکامل رسیده و یا در حال اجراء و تکامل است .

در سال ۱۹۶۷ در یکی از جزایر امارات متحده عربی ، پروژه‌ای جهت استفاده از شن، آب شور دریا و اشعه خورشید ، بمنظور تولید محصولات کشاورزی آغاز گردید و طرق مختلف تولیدمحصولات‌کشاورزی درتمام‌مدت‌سال کشف گردید . در سال گذشته حدود ۳۶۰ تن میوه، سبزیجات و ترمبار در امارات متحده عربی تولیدشد. این‌تولید در باغهای ویژه سرپوشیده پلاستکی بدست آمده است. حرارت و آب این باکها بطور خوب و دلخواه واز راه های علمی فراهم میشود .

امیدواری بسیاروجود دارد که‌ظرف چند سال آینده ابوظبی و همچنین‌سایر امارات عضو فدراسیون، از وارد کردن محصولات کشاورزی ازخارج از کشور بی‌نیاز گردند .

پیشرفت بیسابقه امارات متحده‌عربی، لزوم توسعه روابط بازرگانی این‌کشور را باسایر کشور های جهان ایجاب نموده و اکنون این کشور مواد لازم از قبیل ماشین آلات ،لوازم‌ساختمانی، مصالح ساختمانی، لباس، صنایع‌الکتریکی والکترونیکی و کارخانه های مختلف‌را از خارج وارد می‌کند . بزرگترین‌کشور صادر کننده‌کالا به امارات متحده‌عربی، کشور ژاپن است . همچنین کالا های دیگر از کشور های پاکستان ، هند ، تایلند، هلند و استرالیا و غیره‌به‌امارات متحده وارد میشود .

در مجموع بازرگانی سالیانه این‌کشور متجاوز از صد میلیون لیره است و توسعه بنادر وکشتیرانی ، کمک های شایانی به افزایش و توسعه مناسبات بازرگانی این کشور با سایر کشور های جهان خواهد کرد .

در زمینه رفاه اجتماعی و اموزش و پرورش ، سیاست دولت امارات متحده عربی براین پایه استوار است که کلیه طبقات جامعه اعم از مردم اماراتهای نفت‌خیز یا بی‌نفت ، از رفاه اجتماعی و عدالت اجتماعی متساوی برخوردار گردند. آموزش وپرورش در تمام‌امارت های فدراسیون مجانی ورایگان است ، سرویس های بهداشتی و بیمارستانهاو درمانگاهها نیزبطور سریع وروزافزون گسترش می‌یابد. پژوهش‌های علمی در زمینه امور پزشکی و درمانی نیز در تعدادی از بیمارستانهای امارات متحده عربی ادامه دارد .

دولت امارات متحده عربی ، پشتیبان سرسخت سرمایه‌گذاری خارجی در این کشور است.هیچگونه مانعی‌درراه‌ورود ارز خارجی باین کشور وجود ندارد. شرکت های خارجی میتوانند فعالیتهای بازرگانی و تولیدی را درامارات متحده عربی، با همکاری حداقل یک نفر محلی که تا اندازه ۲۵ درصد در سودکارخانه سهیم باشد ، آغاز نمایند. در این زمینه هرگونه تسهیلات ازطرف دولت امارات متحده عربی، برای سرمایه گذاران خارجی فراهم میشود .

در امارت دوبی، فعالیت سرمایه‌گذاری در زمینه هتل‌داری و صنایع گوناگون باوج خود رسیده است. ضمنا دوبی بصورت یک بندر آزاد درآمده است و امکانات حمل آزادانه کالای تجارتی‌در آن کاملا فراهم است .

بعلت عدم وجود موانع در راه ارز خارجی، فعالیت بانکها درامارات متحده عربی بطور چشمگیر و موفقیت‌آمیزی ادامه دارد. در ابوظبی، در حال حاضر ۱۴ بانک و در دوبی ۲۶ بانک مشغول کار می‌باشند. فعالیت فروش اراضی ، سهام و خرید ارز خارجی نیز توسط همین بانکها انجام میشود .

در امارات متحده عربی ، تسهیلات مکالمه بین شهری در تعدادی از امارت های عضو فدراسیون‌وجود دارد.ضمنا مکالمه بین امارتهای عضو فدراسیون‌و کشورهای لبنان، افغانستان و برخی کشورهای دیگر نیز براحتی انجام می شود. برای این منظور از ماهواره‌های مخابراتی حداکثر استفاده بعمل میاید و تعداد مراکز تلفن د رتمام کشور روز بروز در حال توسعه وافزایش است .

باتوجه باتمام این کوشش‌هاو پیشرفت های بدست‌آمده در امارات متحده عربی است که چشم‌انداز آینده این کشور به روشنی در برابر هر فرد واقع‌بینی‌قرار می‌گیرد و اینها همه نشان‌دهنده آنست که امارات متحده عربی،درجاده‌پیشرفت وترقی، با سرعتی تحسین‌انگیز، بی‌وقفه بسوی آینده‌ای روشن‌تر که درآن رفاه و عدالت اجتماعی وآسایش ملت‌وترقی وتعالی کشور، آشکارا بچشم میخورد، به‌پیش میرود ...

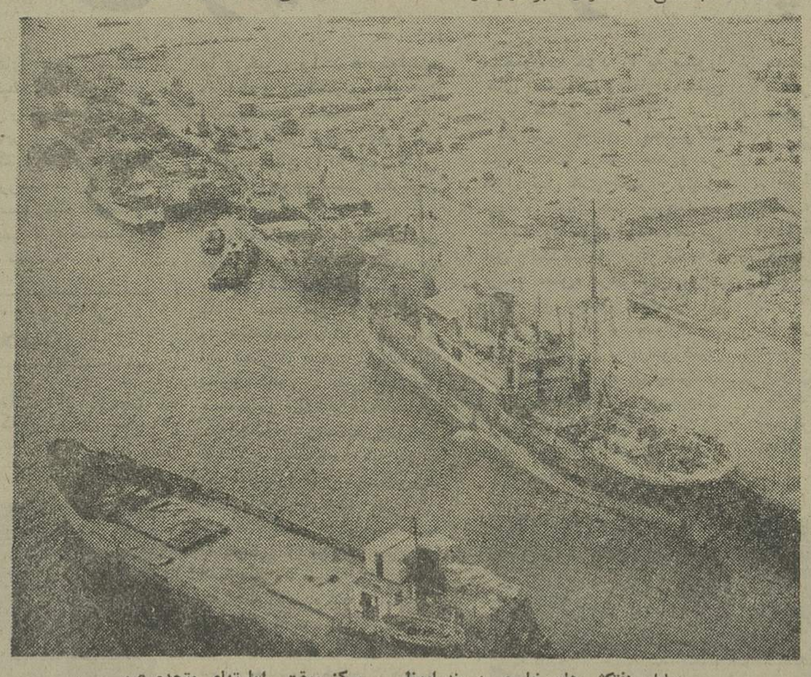

عملیات نفتکش های خارجی دربندرابوظبی ، مرکز موقت امارتهای متحده عربی .

ابوظبی ، پایتخت‌موقت‌امارتهای متحده عربی که اکنون بافعالیتهای اقتصادی بسوی ترقی و تعالی پیش میرود .

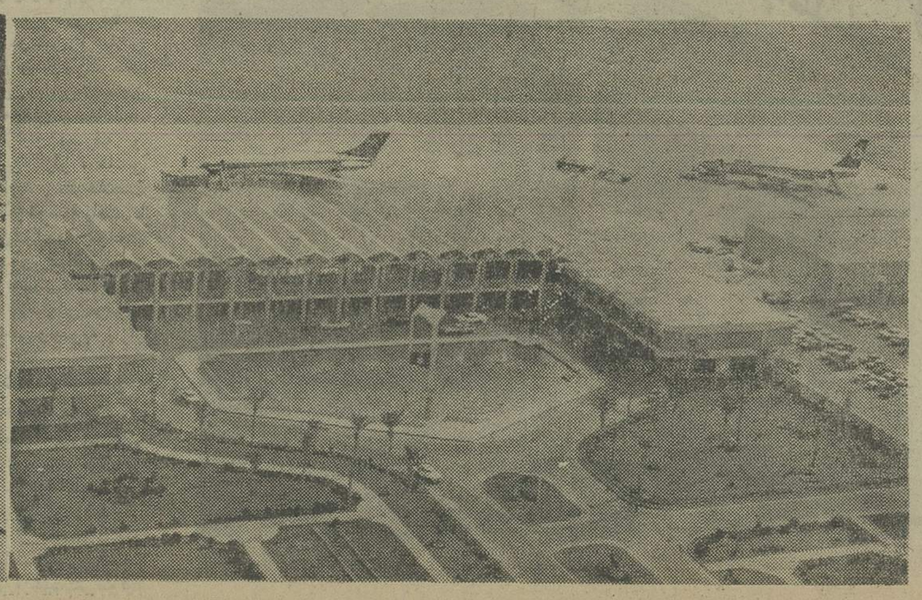

منظره هوائی‌ازفرودگاه ابوظبی.

کارنامه فعالیتهای شرکت نفت ابوظبی

مهمترین محصول امارات متحده عربی ، نفت است . قسمت اعظم نفت امارات متحده در ابوظبی و دوبی بدست میاید. در سال۱۹۷۲ تولید نفت در ابوظبی به ۵۰ میلیون تن و در دوبی به۶ میلیون تن رسید.درآمد نفت اکنون بالغ بر ۳۰۰ میلیون لیره انگلیسی شده است.ابوظبی از جمله‌صادر کنندگان بزرگ نفت درجهان است که عضویت «اوپک»را نیز دارا میباشد . تولیدنفت در دو امارت ابوظبی و دوبی افزایش یافته و در امارت شارجه نیز تولیدنفت آغاز گردیده است . تاکنون در چهار امارت دیگر (ام‌القوین،راس الخیمه،عجمان وفجیره) نفت کشف نشده است، لیکن عملیات اکتشاف در این چهار امارت ادامه دارد .

تا سال ۱۹۸۲ امارات‌متحده عربی تمامی حقوق مالکیت شرکت نفت خود را احراز خواهند کرد .

صادرات نفت‌ابوظبی در سال ۱۹۷۴ بمیزان ۳۳۳ میلیون بشکه‌بود که‌درواقع ۱۷درصد افزایش یافته‌بود.

شرکت نفت ابوظبی بطور مرتب‌سعی کرده‌است‌کوشش های فنی خود را در زمینه افزایش اکتشاف و تولید وسعت و گسترش دهد. تا سال ۱۹۷۴ هر سال ۲۶۰,۰۰۰ بشکه آب بجاه های نفت ریخته شده است و این مقدار در سال های آینده افزایش خواهدیافت. آبی که به چاههای نفت ریخته میشود ، آب بسیار شوریست که از عمق۵۵۰۰ پا گرفته میشود و برای اینگونه‌آبریزی مورداستفاده قرار می‌گیرد .

درسال ۱۹۷۴ بطورمجموع ۳۳۵ میلیون بشکه نفت استخراج گردید و بدین ترتیب میزان اکتشاف‌روزانه ۹۱۴۸۶۳ بشکه بود .

عملیات افزایش اکتشاف نفت‌درابوظبی، بطور مرتب روبه توسعه است. طی‌سال ۱۹۷۴ پانزده چاه عمیق‌حفر گردید ، از آبهای یک چاه برای استخراج‌نفت استفاده میشود و ۶چاه‌دیگر برای آبریزی زیرزمینی مورد استفاده قرار می‌گیرد و ۷ چاه دیگر برای آبگیری‌حفر شده است. از یک چاه باقی مانده دیگر هم برای از بین بردن فاضلاب استفاده می شود. تعدادی چاههای‌دیگر نیز اخیرا حفرگردیده‌است.

عملیات اکتشاف طی سال ۱۹۷۴ درنواحی «حدیریت» «سادات» و «زیارا» همچنان ادامه داشته‌است وچاههائی به عمق مجموعا ۳۲۲۷۱پا حفرگردید.لیکن پس‌ازبررسی های کامل معلوم شدکه این چاهها مواد نفتی به میزان تجارتی بدست نمیدهند .

تعداد کارمندان شرکت نفت ابوظبی در سال ۱۹۷۴ چهارصد و هشتاد و هفت نفر بود که این گروه ۴۸۷ نفری‌شامل‌مهندسین،کارگران متخصص و نیمه ماهر و همچنین کارمندان عادی‌می باشد . در همین سال (۱۹۷۴) تعداد ۱۷ تن از کارمندان شرکت نفت‌ابوظبی جهت کارآموزی در زمینه امور ومسائل نفت‌بخارج‌از کشور اعزام گردیده‌اند و بدین ترتیب مجموع تعداد کارآموزانی که در خارج میباشند متجاوز از ۴۰ نفر گردیده است .

اعضای هیئت مدیره انجمن محلی خزانه قلعه مرغی در اطلاعات

بلال ولی‌نژاد

محمد اسماعیل بقائی

حبیب‌الله شهسوار

غلامرضا رخشانی

حسن شادمان

صفرعلی خجولی

خزانه قلعه مرغی را فراموش نکنید

★ شش ماه است مدیر کل اسفالت میگوید : پس فردا خیابان شمااسفالت میشود ، ولی این «پس‌فردا » هنوزفرا نرسیده است .

در خزانه قلعه مرغی که‌منطقه‌ای درجنوب تهران‌است مشکل‌گرد و خاک وبوی بدجویهای آب یک گرفتاری اساسی است .

در خزانه‌قلعه‌مرغی (کوی‌مهناز پهلوی) فقط سه خیابان‌اسفالته وجودداشت‌که مدتهاست‌ماموران سازمان آب برای انشعاب ،آنها را کنده ورفته‌اند.

بقیه خیابانها از سالها قبل رنگ اسفالت را بخود ندیده است . پیاده‌روهای کوی مهناز پهلوی راهم خود مردم اسفالت کرده‌اند اما ماموران شرکت مخابرات مدتهاست پیاده‌روهای اسفالته را بزیر بیل و کلنگ خود گرفته‌اند و دیگر برای مرمت‌پیاده‌روها مراجعت‌نکرده‌اند!

پس‌فردا اقدام میشود !

بلال ولی‌نژاد رئیس انجمن محلی خزانه قلعه‌مرغی در این باره حرفهای گفتنی زیادی‌دارد، او میگوید :

منطقه ما درحال حاضرخیابان اسفالته ندارد، شش ماه است که‌هیات مدیره انجمن محلی برای اسفالت‌چند خیابان اصلی این منطقه تلاش میکند . دراین شش ماه اداره کل اسفالت شهرداری فقط وعده تحویل ما میدهد .

البته ماهم از رونمی‌رویم و هرده پانزده روز مزاحم آقای مدیرکل اسفالت میشویم و آقای مدیرکل‌هم ، هرده ـ پانزده روز ـ بما میگوید :

شما بروید ، دستور میدهم پس‌فردا اقدام شود ! اما این « پس‌فردا » شش ماه تمام است هنوز فرا نرسیده و دست مردم محله ما از اسفالت همچنان کوتاه است ولی نژاد می‌افزاید :

بودجه اسفالت دو خیابان‌این منطقه (۸متری خیرخواه وخیابان حریم جاده تهران ـ تبریز) تصویب شده و برنامه اسفالت این دو خیابان دوسال پیش می‌بایست عملی شده باشد !

بولدوزر در زباله !

صفرعلی خجولی معاون‌انجمن محلی به مساله دیگری اشاره میکند :

رفتگران‌شهرداری ، زباله‌هارا از منازل جمع میکنند و آنها را درچندنقطه انباشته میکنند، تاماشین زباله‌بر شهرداری ازراه برسد، اما این ماشین هر هفته‌یا ده روز ، یکبار از راه میرسددر نتیجه زباله‌ها میگندد و بهمراه بوی بدجویهائی که هرگز تمیز نمیشود، مردم را ناراحت‌میکند.

معاون انجمن محلی ادامه میدهد :

یکی دو هفته پیش ، یک بولدوزر شهرداری پس‌ازیکسال برای جمع‌آوری زباله‌های یک منطقه‌ازخزانه قلعه‌مرغی رسید. اما در محل زباله‌ها چنان باتلاقی بوجود آمده بود که‌بولدوزر در آن‌گیر کرد و مدتها طول کشید تاآنرا از درون کوهی از زباله بیرون بکشند !

چراغ راهنمائی نداریم

یک عضو دیگر هیات مدیره این انجمن محلی ، از عرض کم یک خیابان شلوغ و پرترافیک گله دارد. محمد اسماعیل بقایی می‌گوید :

خیابان ده‌متری مهناز پهلوی، بسیار کم عرض است. ۱۵ـ ۱۶ سال پیش قرار بود این خیابان تعریض شود. در این مدت ، اغلب ساکنان دو طرف این خیابان خانه‌ها و مغازه‌های‌خود را خراب کردند و عقب نشستند اما هنوز این ده‌متری تعریض نشده و همچنان محل صور و مرور هزارها دوچرخه و موتوسیکلت واتومبیل سواری‌و بخصوص کامیون و تریلرهای سنگین است.

در حریم این خیابان فقط ۲۰۰ـ۳۰۰ خانه و مغازه باقی مانده است که شهرداری‌باید آنها را تخریب وکارتعریض ده‌متری‌را آغاز کند. اما میترسم که این کار، بازهم بدرازا بکشد.

در این زمینه حبیب شهسوار حقیقی به نبودن خط‌کشی و چراغ راهنمائی اشاره میکند و میگوید:

خیابانها و چهار راههای ما خط‌کشی نشده است و چراغ راهنمائی ندارد. در این مورد اقدام کرده‌ایم اما هنوز به خط ـ کشی‌وچراغ‌راهنمائی نرسیده‌ایم! آخر چطور ممکن است یک منطقه بزرگ که حدود ۲۰۰ هزار نفر جمعیت دارد چراغ راهنمایی و خیابان خط کشی شده نداشته باشد ؟!

حسن شادمانی یک عضودیگر انجمن محلی در دنباله حرفهای همکارش میگوید:

مدتها پیش مدیر بهسازی‌جنوب بما قول داد که حریم دو جاده تهران تبریز و تهران ـ اهواز که از محله ما میگذرد درختکاری خواهد شد و در اطراف آن فضای سبز ایجاد میشود، اما ما هنوز صاحب درخت و فضای سبز نشده‌ایم.

برق ، یکشب در میان !

غلامرضا رخشانی یک عضو دیگر انجمن ، حرفهای جوانان این محله را مطرح میکندرخشانی میگوید:

در محله مایک زمین وسیع وجود دارد که تنهازمین ورزش ما است . این زمین از انبوه گردوخاک انباشته است اما کسی بفکر نیست که آنرا برای بازی بچه‌ها آماده کند . زمین مجانی داریم اما تاسیسات‌نداریم. وسائل تفریح و سینما وباشگاهو تاسیسات دیگر که جای خود دارد !

در پایان جلسه اعضای انجمن محلی کوی مهناز پهلوی ،بلال ولی‌نژاد رئیس انجمن ، یکبار دیگر مساله بی‌توجهی سازمانهای خدمات عمومی را نسبت به این محله مطرح میکند. او میگوید :

مایک شب در میان برق‌نداریم وهرچه هم تلفن میکنیم کسی‌برای وصل کردن برق مانمی‌آید .

شرکت واحد اتوبوسرانی‌هم مارا مورد بی‌مرحمتی‌قرارداده است . اتوبوسهای خط ۲۲۰ (از میدان جلیلی تا پارک شهر) از مسافران ده ریال کرایه میگیرد در حالیکه در همه جای تهران قیمت بلیت اتوبوس دریک مسیر، دویا حداکثره ریال‌است.

ولی‌نژاد می‌افزاید : مردم محله ما عوارض نوسازی و مالیاتهای خود را زودتر ازمردم دیگر پایتخت می‌پردازند اما معلوم نیست چرا شهرداری و سازمانهای دیگر نسبت به مردمی که اینهمه خوش‌حسابند ،اینطور رفتار میکنند .

باما ، تماس بگیرید

روزنامه اطلاعات برای همکاری با انجمن‌های محلی پایتخت‌آماده‌است و نظرها ، خواسته‌ها و تقاضا های آنها را منعکس میکند .

اعضای هیات مدیره انجمن های محلی که مایلند در میزگرد های اطلاعات شرکت کنند و خواسته ـ های محله خودرا مطرح نمایند ، میتوانند هر روز (باستثنای پنجشنبه‌ها) از ساعت ۵ تا ۹ بعد از ظهر بوسیله تلفن شماره ۳۱۱۰۷۱ (داخلی ۲۳۱) با گروه گزارش اطلاعات تماس بگیرند .

شرکت ملی ذوب آهن ایران

آگهی استخدام

شرکت ملی ذوب‌اهن ایران کادر مندرج در ذیل را با حقوق و مزایای مکفی جهت خدمت در واحد ساختمانی ذوب‌آهن آریامهر و واحد طراحی‌شهرسازی شرکت و واحد ساختمانی آریامهر استخدام مینماید:

۱ـ مهندس راه و ساختمان بدون سابقه کار و باسابقه کار در نظارت واجرای محاسبات ساختمانی ، آب و فاضل آب، برنامه ریزی.
۲ـ مهندس مکانیک باسابقه کار در تاسیسات تکنولوژی یادر طراحی کنستروکسیونهای فلزی.
۳ـ مهندس تاسیسات باسابقه کار در لوله‌کشی گاز و آب و فاضلاب ، حرارت رسانی .
۴ـ مهندس الکترونیک .
۵ـ مهندس برق باسابقه کار درشبکه های شهری. یاطراحی برق رسانی.
۶ـ مهندس معمار بدون سابقه کار یا با سابقه کار در طراحی محوطه شهری.
۷ـ مهندس نقشه‌بردار باسابقه کار در ترازبندی و ژئودزی ساختمانی .
۸ـ پزشک متخصص قلب و عروق .
۹ـ پزشک متخصص جهاز هاضمه .
۱۰ـ پزشک متخصص گوش و حلق و بینی .
۱۱ـ پزشک متخصص زنان و زایمان .
۱۲ـ پزشک متخصص جراحی عمومی .
۱۳ـ پزشک متخصص ارتوپدی .
۱۴ـ پزشک متخصص اطفال .
۱۵ـ پزشک متخصص امراض روانی .
۱۶ـ پرستار .
۱۷ـ بهیار .
۱۸ـ تکنیسین راه و ساختمان «دیپلم وفوق‌دیپلم» .
۱۹ـ تکنیسین نقشه برداری .
۲۰ـ مترجم زبان روسی
۲۱ـ مهندس بهداشت صنعتی .
۲۲ـ تکنیسین اطاق عمل .
۲۳ـ لیسانس علوم اداری .
۲۴ـ لیسانس مدیریت بازرگانی که خدمت نظام وظیفه انجام داده ویا دارای معافی دائم باشند .
۲۵ـ مترجم روسی و انگلیسی یکنفر .
۲۶ـ مهندس معدن .
۲۷ـ مترجم فارسی و انگلیسی مجرب .
۲۸ـ مربی آموزشگاه بهیاری با مدرک لیسانس پرستاری یا مامائی ، دارا بودن سابقه تدریس در آموزشگاه بهیاری .
۲۹ـ ناظمه فنی اقامتگاه خدمت کرده یا معاف از خدمات اجتماعی زنان با مدرک دیپلم و سابقه کار در رشته مزبور .
۳۰ـ لیسانس فیزیوتراپی
۳۱ـ دیپلم وفوق دیپلم رشته‌های مکانیک ـ برق ـ ساختمان تاسیسات و جوشکاری .

متقاضیان میتوانند همه روزه با در دست داشتن مدارک لازم به اداره کاریابی شرکت ملی ذوب‌آهن‌ایران واقع در میدان کاخ خیابان ابتهاج با قسمت کارگزینی ساختمانی ذوب‌آهن آریامهر واقع در ۴۵ کیلومتری جاده اصفهان ـ شهرکرد مراجعه نمایند .

م الف ۱۳۲۳۶

سرپرست کل عملیات ذوب‌آهن آریامهر

کارخانجات پلاستیک سازی «رشید منش»

یکی از بزرگترین واحدهای تولید محصولات پلاستیکی کشور

محصولات پلاستیکی کارخانجات «رشید منش»وماشین«اکسترودر» اختراعی این کارخانه ، در سومین نمایشگاه بین‌المللی تهران ، از لحاظ کیفیت عالی وتازگی ، توجه کارشناسان صنایع پلاستیک را به خود جلب کرده است . . .

طی سال های اخیر ، صنعت جوان پلاستیک‌درایران‌توانسته است بخوبی رشد پیدا کرده و همگام با سایر پیشرفت ها و ترقیات مملکتی و بموازات گسترش سایررشته های‌صنعتی، موفق شده است زمینه چشمگیر و قابل توجهی درعرصه‌صنایع کشور کسب نماید .

سالانه ۶۰،۰۰۰ تن محصولات پلاستیکی

با برخورداری از چنین زمینه‌ایست که در طول سال های اخیر ، واحد های‌تولیدی کوچک و بزرگ‌در رشته‌صنایع پلاستیک در مملکت آغاز بکار کرده و بدین ترتیب چهره این صنعت جوان را در جهت ترقی و تکامل هرچه بیشتر دگرگون ساخته‌اند .

کارخانجات پلاستیک سازی «رشیدمنش» که به جدیدترین ماشین آلات مجهز است و از کادر متخصص و ماهری بهره‌مند است ، بدون شک در امر پیشرفت صنعت پلاستیک سازی کشور ، نقش موثر و عمده‌ای بر عهده داشته است .

کارخانجات رشیدمنش درسال ۱۳۴۱ ، درناحیه‌مجیدیه تهران کار خود را آغاز کرد .ظرفیت تولید این کارخانه ،در بدو فعالیت حدود ۶۰ تن بود که با طرحها و برنامه ریزیهای گسترشی ، مرتبا بر میزان‌تولید کارخانه افزوده شد تا آنجا که در طول فقط سه سال ـ یعنی از سال ۱۳۴۱ تا سال ۱۳۴۴ میزان تولید کارخانجات «رشید منش» تا ۷۵۰تن افزایش یافت.

افزایش میزان‌تولیدکارخانجات «رشیدمنش» ، نشان دهنده علاقمندی ، کوشش و تلاش پی‌گیرومداوم مسئولان‌کارخانه بود ، که هنوزهم این‌علاقمندی و کوشش همچنان ادامه دارد.

بموازات افزایش مصرف و گسترش سریع بازار ، ماشین آلات‌وسطح‌زیربنای کارخانجات «رشیدمنش» نیز توسعه یافت ،تا آنجا که این واحد تولیدی پیشرفته و مدرن، هم‌اکنون‌قادر است سالیانه حدود ششهزارتن محصولات پلاستیکی مرغوب ودر سطح عالی‌تولیدوبه بازار عرضه نماید .

تامین ۶۰ درصد لوله و شیلنک مصرفی کشور

در حال حاضر ، کارخانجات پلاستیک سازی «رشید منش»در کار تامین لوله‌و شیلنگ مصرفی کشور نقش بزرگی‌برعهده‌دارد. زیرا متجاوز از شصت درصد از لوله وشیلنگ مصرفی‌کشور راکارخانجات «رشیدمنش»تولید و تامین مینماید .

این کارخانه ، همچنین محصولات خود را به کشور های افغانستان و امارات خلیج فارس صادر میکند .

افزایش میزان محصولات کارخانجات «رشید منش» در طول سال های اخیر ، دلیل عمده و بارزی‌است برمرغوبیت تولیدات و مواد اولیه مصرفی این واحدصنعتی . کارخانجات «رشید منش» مرغوبترین مواد اولیه مورد نیاز خود را از اروپا و امریکا و خاور دور وارد میکند و با برخورداری از ماشین‌آلات مدرن‌و پیشرفته، میتوان گفت : کارخانجات «رشید منش» ،یکی‌از بزرگترین و کاملترین کارخانجات تولید محصولات پلاستیکی در ایران بشمار میرود .

اختراع جدید کارخانجات رشید منش

کارخانجات تولیدی «رشید ـ منش» توسط بخش ماشین ـ سازی‌خود، **دستگاه اکسترودر»** جدیدی اختراع نموده است که میتوان گفت در نوع خود ازهر حیث جالب وقابل توجه بشمار میرود . این دستگاه در سومین نمایشگاه بین‌المللی تهران ، در کنار محصولات کارخانجات «رشید منش» به معرض نمایش‌گذارده شده است و با توجه به کیفیت عالی و تازگی‌اش ،توجه کارشناسان صنایع پلاستیک جهان را به خود جلب کرده است ، تاجائی که گروهی از کارخانجات سازنده ماشین آلات پلاستیک‌ـ سازی ایتالیا و آلمان ، برای خرید امتیاز ساخت این‌ماشین ابراز علاقه نموده‌اند .

هم‌اکنون روزانه متجاوز از ده هزار نفر از بازدید کنندگان سومین نمایشگاه بین‌المللی تهران ، از غرفه کارخانجات «رشید منش» در سالن شماره ۱۰ نمایشگاه بازدید میکنند .

۳ پروژه جدید

کارخانجات تولیدی «رشید منش» بمنظور گسترش هرچه بیشتر و افزایش تولید خود، سه پروژه جدید جهت ساخت انواع پروفیل و لوله و ورق و قطعات صنعتی پلاستیکی و نوار ایزولاسیون را در شهر صنعتی کورش(واقع درساوه) در دست اقدام و اجرا دارد که پیش بینی میشود در آغاز سال آینده ، این طرحهامورد بهره برداری قرار گیرد .

صاحبان صنایع و بازرگانان برای کسب اطلاعات‌بیشتر می‌ـ توانند با تلفن های ۶۶۸۵۶۶ و ۷۷۵۸۰۱ و ۷۷۶۱۳۱ تماس بگیرند .

دستگاه «اکترودر» ، اختراع کارخانجات تولیدی «رشید منش» در سومین نمایشگاه بین‌المللی تهران ، در کنار محصولات پلاستیکی این واحد تولیدی به معرض نمایش گذارده شده است.

نمائی از غرفه کارخانجات پلاستیک سازی «رشید منش» در سومین نمایشگاه‌بین‌المللی تهران.

این ستون ، دستپخت خوانندگان این صفحه است

شهرداری جریمه نمیشود؟!

آقای خلیلی نوشته است :

اگر کسی، سهوا یاعمدا شاخه یک درخت را بشکند، یاخدای نکرده آنرا ازجا بکند ، از طرف شهرداری جریمه‌اش میکنند اما چرا نه «شته» ها که درختها را ازبین میبرند ، جریمه میشوند نه شهرداری که جلو «شته» ها را نمیگیرد، راستی دلیلش چیست ؟!

کمبود محیط سالم ، کمبود توالت

آقای فیاض آزاد نوشته است :

در اردبیل محیط سالم برای تفریحات سالم کمیاب است، باشگاه ورزشی هم بهمین طور. در عوض بااینکه اردبیل بیش از سیصد هزار نفر جمعیت دارد فقط دارای یک توالت عمومی‌است ومسافران وقتی‌برای هواخوری باین شهر می‌آیند، مرتب سراغ توالت عمومی را میگیرند وموقعی هم که خود را ناچار ببینند، درکوچه، پس‌کوچه های شهر قضای حاجت میکنند. تکلیف ما مردم اردبیل چیست؟

برق از کله مشترك می‌پرد !

آقای وثوقی نوشته است :

ماموران‌قطع برق، ازجدی‌ترین مامورانی هستند که در سازمانهای مختلف میتوان یافت. سرعت عملی که این افراد در قطع برق خانه‌ها دارند، نمونه است، بطوریکه وقتی تصمیم به قطع برق خانه کسی میگیرند، حتی به ارائه پرداخت بهای برق هم توجه نمیکنند وسیم را آنچنان قطع میکنند که برق ازکله مشترک می پرد !

زیر آسمان کبود

تنظیم : محمدصالحی آرام

خیابان «چهار باغ»، بازیچه شهرداران اصفهان شده است!

نمایشنامه در هشت پرده ـ بر اساس گزارش های خبرنگار ما در اصفهان و دهها شکوائیه‌از طرف اهالی شهر .
محل اجرا: چهار باغ‌اصفهان.
کارگردان ها : شهرداران اصفهان .

پرده اول

شهردار جدید اصفهان ،پشت میز کارش می‌نشیند ، نقشه‌شهر را مطالعه میکند ، به خیابان چهارباغ که میرسد به فکرفرو میرود .

پرده دوم

خیابان چهارباغ زیر و رو میشود و در طی مدت‌کوتاهی سراسر خیابان آسفالت می ـ شود .

پرده سوم

شهرداراصفهان عوض‌میشود مراسم معارفه به عمل می‌آید و شهردار جدید بکار مشغول میشود.آقای شهردار روزاول نقشه شهر را به دقت مطالعه میکند ،ناگهان عصبانی میشود و دستوراتی صادر میکند .

پرده چهارم

آسفالت خیابان چهار باغ اصفهان ، سراسر کنده میشود وموزائیک ، جای آسفالت را میگیرد .

پرده پنجم

شهردار استعفامیدهد ،انجمن شهر ، شهردار دیگری پیدامی کند و شهرداری را تحویلش میدهد .

پرده ششم

خیابان چهارباغ زیر ورو می شود ، موزائیک‌ها بسرعت‌برق کنده میشود،سنگ ها جایگزین موزائیک ها میشود وخیابان میشود یکپارچه سنگ ! اهالی تعجب میکنند ولی چیزی نمی‌ـ گویند .

پرده هفتم

شهردار منتقل میشود، شهر بی شهردار میماند و خیابان چهارباغ همچنان سنگفرش‌است چند روزی میگذرد . شهردار جدید معرفی میشود و پس از مراسم معارفه سراغ نقشه شهر را میگیرد . نقشه تقدیم میشود و شهردار تصمیم میگیرد .

پرده هشتم

درخت‌های کنارخیابان‌چهار باغ بسرعت ازجاکنده میشود . چمن‌کاری جای‌درخت های‌کنده شده را میگیرد . اهالی دلخور میشوند ، چند نفری بعنوان اعتراض عازم شهرداری می ـ گردند . (پرده می‌افتد)

بندرخمیری‌ها خیابان نمیخواهند فقط‌پاره‌سنك ها رااز جلوی‌پایشان بردارید !

بندرخمیر ـ سالهای‌سال «بندرخمیر» خیابان نداشت، کسی هم حرفی نداشت. ولی ازچند ماه قبل بطورناگهانی شهرداری تصمیم گرفت بندر خمیر را صاحب خیابان‌کند. اهالی هم ازاین موضوع کلی خوشحالی کردند و حتی آنها که خانه‌هاشان قرار بود کنار خیابان قرار گیرد، به‌افتخار خودشان سور دادند. الحق والانصاف کار خیابان سازی هم سریع پیش رفت ودر طیّ مدت‌کوتاهی محلی را که قرار بود خیابان کنند سنگ باران کردند، ضمنا اسمش را هم خیابان گمرک گذاشتند. از آن روز تاریخی پنج ماه تمام میگذرد وچون ماموران شهرداری به غیر از انبوه سنگی که در وسط جاده چیده ورفته‌اند اقدام دیگری درزمینه خیابان سازی بعمل نیاورده‌اند ، واز طرفی حالا دیگر نه وسائط نقلیه ازاین خیابان میتوانند عبور کنند نه عابرین پیاده، اهالی از بانیان خیر استدعا دارند عجالتا سنگها را جمع کنند که سخت سد معبرکرده است، آنها خیابان نمیخواهند !

توله‌سگ، در بازپرسی، به‌نفع صاحب‌خود «واق‌واق» کرد!

پرده می‌افتد

شیراز ـ هفته گذشته، آقای وثوقی دادیار دادسرای شیراز ، برای رسیدگی به یک پرونده ناچار شد سگ کوچولو و با تربیتی به نام «فیدل» را به‌دادسرا احضار کند .

موضوع پرونده ، اختلاف دو نفر از اهالی به نامهای«مجلسی» و «هاشمی» بر سر تصاحب یک توله‌سگ بود ،آقای مجلسی ادعا میکرد که چهار ماه قبل «فیدل» را در خیابان گم کرده است و آقای هاشمی میگفت : این توله سگ را از بچگی خودم تربیت کرده‌ام» .

دادیار دادسرای شیراز ، وقتی دید هیچیک‌ازطرفین راضی‌به‌مصالحه نیستند دستور داد آقای مجلسی از اتاق بیرون برود . بمحض اینکه آقا ی‌مجلسی از اتاق خارج شد ، سگ توله واق واق کنان بدنبالش دوید . بازپرس مجددا به آقای هاشمی پیشنهاد کرد که اتاق را ترک کند ، ولی‌این‌بار«فیدل» کوچکترین عکس‌العملی نشان نداد ، حتی به ایما و اشاره های آقای هاشمی هم توجه‌نکرد!

بازپرس آقای مجلسی را ذیحق شناخت و توله سگ نابغه را تحویلش داد و آقای هاشمی را دست خالی، به خانه فرستاد .

٤٤٠٠ ریال گرفتند که تیر های حادثه آفرین را برندارند !

مدتهاست که دواصله (!) تیر چراغ برق«دروسط‌خیابان«چیذر» جاخوش کرده‌اند ومرتب‌هم موجب تصادف میشوند . گناهش بگردن آنها که میگویند ولی بهرحال گفته میشود این‌تیرها تاکنون . چندبار باعث‌درهم‌شکستن‌اتومبیل‌ها شده‌اند ، چندین نفر راهم تابحال به بیمارستان فرستاده‌اند و حتی یکی‌دونفرراهم روانه آن دنیا کرده‌اند اهالی خیابان دست‌به دامن هرمقامی شده‌اند کسی‌تیرها را برنداشته است . بالاخره به اداره برق که صاحب اصلی‌تیر هاست رفته‌اند و گفته‌اند که «این‌تیرها هیچ فایده ای‌ندارد ، ضررهم دارد ، اگر زحمت نمی شود برشان دارید و درجاهائی که تیرلازم دارند نصب‌شان‌کنید .» اداره برق‌هم گفته « این‌کار برای شما که مشتری‌هستید٤٤٠٠ ریال خرج‌دارد » . آنهاهم‌رفته‌اند وپیغام اداره برق رابه شهرداری رسانده‌اند . شهرداری‌هم‌قبول کرده و ٤٤٠٠ ریال دروجه‌اداره برق پرداخته است . ولی اداره برق پولها راگرفته و به‌مصارف خداپسندانه رسانده است‌اماتیرها هنوز همچنان پابرجا هستندوطبق معمول حادثه می آفرینند .

قورباغه خارجی ها و سوسك شمیرانی ها !

شمیران ـ مواد خارجی باسرعت بی‌سابقه‌ای فرآورده های داخلی را مورد هجوم قرارداده وهمچنان در حال پیشرفت است. این مواد که از داخل نوشابه های غیر الکلی پاگرفتند، رفته رفته در داخل کیک های «بهداشتی» هم برای خود جایگاه وپایگاه پیدا کردند .

یکی از این کیک‌ها صبح اول وقت نصیب آقای «لاوی» میشود وآقای لاوی که بقول خودش برای صرف یک صبحانه سالم به یکی از لبنیاتی های میدان تجریش رفته بود، موقعی که اولین گاز را به کیک میزند که یک «جرعه» هم شیر رویش بخورد، در داخل کیک بایک سوسک قهوه‌ای رنگ روبرو میشود. او کیک را بدور می‌اندازد که شیر را سربکشد، می‌بیند شیر هم بریده ، بریده است. آقای لاوی برچسب کیک را که رویش نوشته شده «بارعایت اصول کامل‌بهداشت» به مغازه‌دار نشان میدهد ومیگوید «کجای این سوسک مرده بهداشتی است؟» مغازه‌دار جواب میدهد : «ده تا کیک میخورید چیزی داخلش پیدا نمیشود یک کیک هم سوسک داشته باشد چه اشکالی دارد ؟»

وبعد اضافه میکند: وانگهی درکشور های خارجه مردم قورباغه وخرچنگ میخورند ، صدایشان درنمیاید، شما بادیدن یک سوسک ازکوره درمیروید ؟

اعلامیه پذیره نویسی وعرضه سهام سیمان شمال

(شرکت سهامی عام)

نام و شماره ثبت شرکت	سیمان شمال (شرکت سهامی عام) شماره ثبت ٤٤٩٢ احداث کارخانه سیمان و بطور کلی تولید هرنوع مصالح ساختمانی و بوجودآوردن همه نوع تاسیسات و تجهیزات وواحدهائی که مربوط بتولیدات موضوع شرکت باشد و بالاخره هر نوع عملیات و معاملاتی که مستقیما یاغیرمستقیم‌جهت انجام مقاصد بالا لازم یا مفید باشد.
مرکز اصلی	خیابان کوشک ـ انتهای ارباب جمشید شماره ٥٧و شرکت‌شعبه‌ندارد.
مبلغ سرمایه شرکت قبل از افزایش سرمایه	ـ ٦٤٣٫٠٠٠٫٠٠٠ ریال
سهام ممتاز و تعداد آن	شرکت سهام ممتاز ندارد.
اعضاء هیئت مدیره ومدیر عامل	آقایان احمد علی‌ابتهاج فرزند مرحوم ابراهیم شناسنامه شماره۱۲٤۰۱ تهران رئیس هیئت مدیره بابگن پزشکیان فرزند نرسس شناسنامه شماره ۸۳۱۹ تهران عضو هیئت مدیره و مدیر عامل، قاسم هراتی فرزند میرزاعلی محمد شناسنامه شماره۱۸۱۷٥یزد، محمدعلی‌امیرخانی فرزند حاجی شناسنامه شماره ۳٤۰ آبادان دکتر خسرو ابتهاج‌فرزند احمدعلی ابتهاج شناسنامه شماره ٤٦۲ از تهران .
شرایط حضور و حق رای صاحبان سهام درمجامع‌عمومی	صاحبان سهام قطع نظر از عده سهام حق حضور دارند و هرسهم دارای یک رای میباشد.

مقررات راجع به تقسیم سود وتشکیل اندوخته بشرح‌زیر است:

پس از وضع هزینه‌های اداری و انتظامی وهزینه عملیات شرکت واستهلاک‌ها ٥٪به حساب اندوخته قانونی تا معادل ده درصد سرمایه و٥٪ سودی که در همان سال به‌صاحبان سهام پرداخت میگردد بعنوان پاداش هیئت مدیره و بقیه پس‌از کسر مالیات سود سهام بین صاحبان سهام به‌نسبت سهام پرداخت خواهد گردید . شرکت اوراق قرضه منتشر نکرده است.

دیون شرکت در آخر مرداد ماه جاری ـ ٤١٦٥٠٦٨٤٨ ریال است و شرکت دیون اشخاص ثالث را تضمین نکرده است .

مبلغ افزایش سرمایه ۲۲۷٫۰۰۰٫۰۰۰ ریال بوده است که به ۲۲۷۰۰۰ سهم یکهزار ریالی‌بانام منقسم گردیده که تعداد ۲۱۷۸۳۳ سهم یکهزار ریالی بمبلغ ـ۲۱۷۸۳۳۰۰۰ ریال بوسیله‌صاحبان سهام بعنوان حق تقدم خریداری گردیده و تعداد ۹۱٦۷ سهم باقیمانده بموجب ماده ۱۷۲ لایحه قانونی اصلاح قسمتی از قانون تجارت بعموم عرضه میگردد. تاریخ شروع و خاتمه مهلت‌پذیره نویسی از تاریخ نشر این آگهی بمدت دو ماه میباشد.

مبلغ اسمی هرسهم یکهزار ریال است و سهام افزایشی برمبنای معامله هر روز در بورس اوراق بهادار بعموم عرضه میگردد.

روزنامه‌های اطلاعات و کیهان بعنوان روزنامه کثیرالانتشار جهت درج آگهی‌های شرکت معین شده است.

علاقمندان میتوانند در مهلت پذیره نویسی در تهران به‌بورس اوراق بهادار واقع در خیابان سعدی جنوبی ـ ساختمان تقی‌نیا مراجعه نموده وتعداد سهام مورد علاقه را بقیمت روز برمبنای معامله در بورس خریداری و بهای سهام‌خریداری را بحساب جاری شماره ٥۰۰۰ بانک بازرگانی ایران ـ شعبه کوشک واریز نمایند . (از مبلغ فروش معادل یکهزار ریال بحساب سرمایه وبقیه بحساب اندوخته شرکت منظور میگردد.

هر فرد حداقل یک سهم و حداکثر سیصد سهم میتواند خریداری نماید.

بدیهی است‌در صورتی که کلیه سهام‌عرضه شده زودتر از مهلت معینه فروخته شود بلافاصله فروش قطع خواهد گردید. آخرین نرخ فروش سهام در بورس اوراق بهادار ۱٫۹۱۰ ریال است و خریداران سهام از سود کامل سال ٥٤ منتفع خواهند گردید. آخرین ترازنامه و حسابسودو زیان شرکت که بتصویب مجمع عمومی رسیده است در اداره ثبت شرکتها و مرکز شرکت برای مراجعه علاقمندان آماده است.

سیمان شمال ـ شرکت سهامی عام

آگهی مناقصه

٥۲۸ ـ ٥۲ ـ ۷٥ ـ ۸۱۹۹۲

شرکت‌دخانیات ایران تاسیسات اعلام‌حریق موردنیازکارخانجات سقز و انبارهای نازی‌آباد واصفهان خود را با درنظر گرفتن نصب آن بمناقصه میگذارد داوطلبان باید قبلا برگ مشخصات و شرایط مناقصه مذکور را از اداره خرید داخلی این شرکت واقع درخیابان ایرانشهر شمالی دریافت نموده بانضمام‌پیشنهاد خود تاساعت ۹صبح روز ۱۷٫۷٫٥٤ باداره دفتر شرکت‌دخانیات ایران تسلیم نمایند پیشنهادهای رسیده در ساعت ده صبح همان روز ۱۷٫۷٫٥٤ در شرکت دخانیات ایران باز و قرائت‌خواهدشد.

م‌الف ۱۳۲۷۳

شرکت دخانیات ایران

آ ـ ۳۰۰۰٦

سازمان شاهنشاهی خدمات اجتماعی ۱۳۴۵

برنامه حمایت از خانواده های بی سرپرست

اسامی پذیرفته‌شدگان دیپلمه، داوطلب استخدام در برنامه‌حمایت از خانواده‌های بی‌سرپرست:

از پذیرفته شدگان کتبی که اسامی‌آنان بشرح زیر درج گردیده است دعوت می شود که جهت انجام مصاحبه در تاریخ وروزهای تعیین شده در جدول تنظیمی زیر به مرکز آموزش نارمك واقع در انتهای خیابان سی متری نارمك‌خیابان فرجام غربی نبش خیابان ٤۹ مراجعه نمایند .

تاریخ	صبحها ازساعت ۸ تا ۱۳	بعد از ظهرهااز ساعت ۱٤تا۱۹
سه‌شنبه‌اول مهرماه	از شماره ۱ تا۳٥	از شماره ۲٦ تا ۷۱
چهارشنبه دوم‌مهرماه	از شماره ۷۲ تا ۹۷	از شماره ۹۸ تا۱۳۹
پنجشنبه سوم‌مهرماه	از شماره ۱٤۰ تا ۱۷۱	از شماره ۱۷۲ تا۲۰۳
شنبه پنجم مهرماه	از شماره ۲۰٤ تا ۲۳۰	از شماره ۲۳۱ تا۲۷۱
دوشنبه هفتم مهرماه	از شماره ۲۷۲ تا ۲۹٤	از شماره ۲۹٥ تا ۳۲۸
سه‌شنبه هشتم مهرماه	از شماره ۳۲۹ تا ۳٥۰	

نام خانوادگی نام

۱ـ ابوالقاسمی اشرف
۲ـ افتخار اردبیلی سلمان
۳ـ امیری داود
٤ـ باقری نوعپرست‌محمدرضا
٥ـ برازنده گرگان جواد
٦ـ پور منزه جلیلی فرح
۷ـ ترابی احمد
۸ـ جزیده صدیقی جعفر
۹ـ حجت زاده عباس
۱۰ـ رفیعی رضا
۱۱ـ سالك‌خوشی عباسعلی
۱۲ـ زندیه احمد
۱۳ـ صادقی ایرج
۱٤ـ صفری علی‌اکبر
۱٥ـ علی احمد
۱٦ـ محمدی‌علی آبادی شکراله
۱۷ـ مهرعلی‌زاده شهین
۱۸ـ هاشملو حسن
۱۹ـ یونسی علی‌اشرف
۲۰ـ ابراهیمی محمد
۲۱ـ احدی‌خان کندی توحید
۲۲ـ احمدخانی حسن
۲۳ـ احمدی قلعه اشرف‌السادات
۲٤ـ بختیاری کی‌کله سهین
۲٥ـ بیاتی همایون
۲٦ـ ترابی میبدی فاطمه
۲۷ـ جوانبخت کشیگانی قربانعلی
۲۸ـ حبیبی اسماعیل
۲۹ـ حقیقت زهره
۳۰ـ خاقانی امان‌اله
۳۱ـ خانی محمدعلی
۳۲ـ خطیب‌زاده هیناز
۳۳ـ دریساوی ابراهیم
۳٤ـ رضوی سید محمد
۳٥ـ رضوی سهیلا
۳٦ـ زارعیان جهرمی رباب
۳۷ـ زمانی‌فروشانی رضا
۳۸ـ زیبافر رضا
۳۹ـ شاه کرمی ناهید
٤۰ـ صالح یحیی
٤۱ـ طاهرخانی رضا
٤۲ـ طاهری محمود
٤۳ـ عطارپور اشرف
٤٤ـ غلامرضازاده محمود
٤٥ـ فاضل زرندی رضا
٤٦ـ فاضل‌نیا داود
٤۷ـ قنبری جمعه
٤۸ـ محتشمی عبدالحسین
٤۹ـ محرون محمود
٥۰ـ محمد حسینی عزیزاله
٥۱ـ منصوریان فاطمه
٥۲ـ منصوریان محمد مهدی
٥۳ـ موسی خان‌بختیاری‌محسن
٥٤ـ هرابر حسین
٥٥ـ آقامحمدی خدارحیم
٥٦ـ اسحاق‌ممقانی محمدابراهیم
٥۷ـ ایلچی زهره
٥۸ـ پارسائی محسن
٥۹ـ پیوند کرمانی فاطمه
٦۰ـ خانمی لیلا
٦۱ـ حیدری صفا معصومه
٦۲ـ رفیق نیا عباس
٦۳ـ رحیمی آشنیانی محمد
٦٤ـ رفیعی مریم
٦٥ـ سعادت‌یار جمال‌الدین
٦٦ـ شاه حسینی محمد
٦۷ـ حاج قربانی قاسم
٦۸ـ قاضی میرسعیدی نیازاله
٦۹ـ گرمابدری زین‌العابدین
۷۰ـ گیلک خدیجه
۷۱ـ آقاشاهی عباس
۷۲ـ اخوان هزاوه عبداله
۷۳ـ چاپری‌ایلخچی محمدرسول
۷٤ـ میرزابابائی مرزه بحرانی طاهره
۷٥ـ کریمی گلپایگانی نسرین
۷٦ـ بیات ایرج
۷۷ـ سمیعی سنجانی محمدمهدی
۷۸ـ طغرائی ابراهیم
۷۹ـ مرتضوی ها سیدعبدالرحیم
۸۰ـ درویش‌زاده علیرضا
۸۱ـ علیجانی علیرضا
۸۲ـ تاجیک اسماعیلی حبیب‌اله
۸۳ـ دیزانی علی
۸٤ـ جوادیان علی
۸٥ـ طاهریان فاطمه
۸٦ـ الهداد حسین
۸۷ـ چگینی حسین
۸۸ـ سلطان پور محمد
۸۹ـ شتاون سید عیسی
۹۰ـ هادی محمد علی
۹۱ـ کاشانیان فرد علی
۹۲ـ بغدادی محمد
۹۳ـ محمد شیرازانی سیدنوراله
۹٤ـ جودقی محمد رضا
۹٥ـ واسعی کاشانی سیداحمد
۹٦ـ رضائی فرد محمد حسن
۹۷ـ محبوبی غلامحسین
۹۸ـ امیدوارطهرانی محمدکریم
۹۹ـ کامیار یوسف
۱۰۰ـ کلاهی اهری‌محمد صادق
۱۰۱ـ کیفری علی اکبر
۱۰۲ـ مهرحقی محمود
۱۰۳ـ اسماعیلی امین‌اله
۱۰٤ـ رقامی جواد
۱۰٥ـ کمردین زاده محمود
۱۰٦ـ مهرداد محمد جواد
۱۰۷ـ نجاتیان قاسمیه منصور
۱۰۸ـ وهابزاده خوراکپزمحمد
۱۰۹ـ جلیلی قاضی‌زاده احمد
۱۱۰ـ ضبائی حسن
۱۱۱ـ لطیف اشرف ابو القاسم
۱۱۲ـ جباری محمد سعید
۱۱۳ـ رام برزین نیا غلامحسین
۱۱٤ـ رجبی‌و امرزانی درویشعلی
۱۱٥ـ شیعته‌الائمه مصطفی
۱۱٦ـ ضرابی محمود
۱۱۷ـ غفاریان گل بخش میرزا علی
۱۱۸ـ نژاد سلیمانی حسین
۱۱۹ـ ویرانی مسعود
۱۲۰ـ حسنی محمد حسین
۱۲۱ـ رئیسی دو الفقار
۱۲۲ـ شعاعیان عنایت‌اله
۱۲۳ـ صغیرزاده دارکی حسین
۱۲٤ـ علی آقا جان مصطفی
۱۲٥ـ جوادی سید جمال
۱۲٦ـ عابدینی شمس‌الدین
۱۲۷ـ موسوی نژادسید محسن
۱۲۸ـ میر هاشمی نائینی سید علیرضا
۱۲۹ـ اسدی ناصر
۱۳۰ـ باقری محمد باقر
۱۳۱ـ برهمند احمد
۱۳۲ـ ساطعی مرتضی
۱۳۳ـ صدیقین حسین
۱۳٤ـ فرزان شهناز
۱۳٥ـ فرهنگ سهلوانی محمد علی
۱۳٦ـ قندی عباسعلی
۱۳۷ـ شهبائی سیمین
۱۳۸ـ عابدی دهکردی بهرام
۱۳۹ـ کاظمی طبائی سید محمد
۱٤۰ـ اجلالی رزمی حسن
۱٤۱ـ آیتی سید ناصر
۱٤۲ـ کرباسی نجف آبادی‌احمد
۱٤۳ـ سلدوزی محمد حسین
۱٤٤ـ اسماعیلی مکرم نادر
۱٤٥ـ جداری سلامی غلامعلی
۱٤٦ـ قائمی ایلخچی اکبر
۱٤۷ـ کوچه مشکی مسعود
۱٤۸ـ حمداللهی محمد رضا
۱٤۹ـ پیران ویسه بیژن
۱٥۰ـ دهقانی‌فلاورجانی یداله
۱٥۱ـ عزیزپور غلامرضا
۱٥۲ـ خاکسار شکراله
۱٥۳ـ سمیع حمیده
۱٥٤ـ گمراوی عبدالحسین
۱٥٥ـ تصدیقی حسین
۱٥٦ـ صفی‌خانی قلی‌زاده‌علیداد
۱٥۷ـ محکی زاده عبدالرضا
۱٥۸ـ مشایخی عبدالعظیم
۱٥۹ـ ذاکر حسینی محمد
۱٦۰ـ صورتنگار رضوان
۱٦۱ـ جاوید ابراهیم
۱٦۲ـ هاشمی زاده سید عزیز
۱٦۳ـ شمس سولاری ابراهیم
۱٦٤ـ جوبه شهناز
۱٦٥ـ ملائانی میاحیان عبدالمهدی
۱٦٦ـ امیرعلی اسفندیار
۱٦۷ـ سلیمیان ناغانی محمد
۱٦۸ـ سروربخش عباس
۱٦۹ـ ورزیده یداله
۱۷۰ـ روحانیان سیف‌اله
۱۷۱ـ روز افزای قباد
۱۷۲ـ گوران اوریمی بهمن
۱۷۳ـ محمد آبادی محمد رضا
۱۷٤ـ اکبری علی اصغر
۱۷٥ـ صمدی محمد
۱۷٦ـ طالبی رستمی محمدکاظم
۱۷۷ـ علمی قربان محمد
۱۷۸ـ کاظمی گرجی محمد زمان
۱۷۹ـ محمود خانلو یحیی
۱۸۰ـ ابراهیم زاده جمشید
۱۸۱ـ اکبریان جنید محمد
۱۸۲ـ سلامتی حسین علی
۱۸۳ـ کسانی محمود
۱۸٤ـ شهمیرزادی مهشید
۱۸٥ـ کوسلی خداقلی
۱۸٦ـ رستمیان حسن
۱۸۷ـ الهوردی نصرت‌اله
۱۸۸ـ جمشیدی علی اکبر
۱۸۹ـ جهانیار قهار
۱۹۰ـ حسین دوکی سید کاظم
۱۹۱ـ دارائی کیومرث
۱۹۲ـ دیوسالار حسین
۱۹۳ـ فرقانی مرتضی
۱۹٤ـ نبوی میرابوطالب
۱۹٥ـ احمدی احمد
۱۹٦ـ هرانیان دوغائی عزیزاله
۱۹۷ـ طیبی خیام
۱۹۸ـ گرانیلی داریوش
۱۹۹ـ عباسی عباس
۲۰۰ـ عباسی محله محمد
۲۰۱ـ علافی حسن
۲۰۲ـ فیروزی رضا علی
۲۰۳ـ فرهادی علی
۲۰٤ـ جعفری غلامحسین
۲۰٥ـ رحیمی حقیقی عباس
۲۰٦ـ معمارزاده اسماعیل
۲۰۷ـ گرانپایه واقعی حمید
۲۰۸ـ آل‌یاسین‌عبدالرحیم
۲۰۹ـ رستمزاد علی
۲۱۰ـ حق دوست شهریار
۲۱۱ـ عدلو محمد
۲۱۲ـ خالقی غلامرضا
۲۱۳ـ رادپرور رحمت‌اله
۲۱٤ـ منشی عباس
۲۱٥ـ زنهری منصور
۲۱٦ـ عبدی طالب‌بیگی رضا
۲۱۷ـ کهن ملمد ملخه
۲۱۸ـ مطلق فرد پریوش
۲۱۹ـ جوکار ثریا
۲۲۰ـ جوکار مهرانگیز
۲۲۱ـ روان غلامعلی
۲۲۲ـ زراعت کار مختار
۲۲۳ـ خالقی کرامت‌اله
۲۲٤ـ رحیمی رحمت‌اله
۲۲٥ـ نیرو اسماعیل
۲۲٦ـ شریعتمدار سید محمود
۲۲۷ـ نصیری عبدالکریم
۲۲۸ـ موسی زاده غلامعباس
۲۲۹ـ اسحاقی بدیع‌اله
۲۳۰ـ صفا سید مهدی
۲۳۱ـ آرامی محمد
۲۳۲ـ توکلی شلمانی تقی
۲۳۳ـ فرج‌اله زاده توچائی‌محمد تقی
۲۳٤ـ محمدی زاده مقدم‌فومنی کاظم
۲۳٥ـ خالقی رستم کلائی‌ابراهیم
۲۳٦ـ قاسمی کاکرودی‌محمد
۲۳۷ـ کاسی اسماعیل
۲۳۸ـ موجودی نیای کسمائی بهمن
۲۳۹ـ وجدانی‌فرخی‌محمدرسول
۲٤۰ـ مصباح کیائی سید احمد
۲٤۱ـ محمد زاده مرخانی غلامحسین
۲٤۲ـ جامعی محمدباقر
۲٤۳ـ کریم نژاد چاقوجائی غدیر
۲٤٤ـ حنیفی‌میانگفشه‌رمضانعلی
۲٤٥ـ صداقتی علی‌اکبر
۲٤٦ـ خوش روش جیرانی‌علی
۲٤۷ـ شعبانی متعلق محله محمدابراهیم
۲٤۸ـ شهبازی چالی‌کش علی
۲٤۹ـ آزاد غلامی کداعلی
۲٥۰ـ باقر فشخامی‌محمدجواد
۲٥۱ـ پارساسلکی‌سری‌محمدرضا
۲٥۲ـ بسته شکر حسین
۲٥۳ـ جنگلی کسمائی محمد
۲٥٤ـ چهره سنبل بهروز
۲٥٥ـ رفائی خسرو
۲٥٦ـ حبیب زاده صفا حسین
۲٥۷ـ دیانتی اجی‌پیشه‌حسن
۲٥۸ـ سلیمی انیرنی فردوس
۲٥۹ـ صانعی‌فرد رجبعلی
۲٦۰ـ مجتبوی عباس
۲٦۱ـ ناصری لاهیجی نژادآفاق
۲٦۲ـ اعتضادی فاطمه
۲٦۳ـ پوریوسفی محمود
۲٦٤ـ صفارنیا محمدجواد
۲٦٥ـ رجبی نیاسانی عباس
۲٦٦ـ بهنام‌پور علی
۲٦۷ـ آقائی چنارین علی‌اکبر
۲٦۸ـ رستمی ترشکوه مختار
۲٦۹ـ نژاد حسن پاکدل موسی
۲۷۰ـ راحتی نوبر مینو
۲۷۱ـ جهانی گلویری‌مقدم‌محمد
۲۷۲ـ موسوی طسوج میررضا
۲۷۳ـ غلام محبی قربانعلی
۲۷٤ـ باغبان طبیعت عبداله
۲۷٥ـ بهمر مسعود
۲۷٦ـ مسلمی میراحمد
۲۷۷ـ کوشیار محرم
۲۷۸ـ خطیب علیرضا
۲۷۹ـ عقبائی حسن
۲۸۰ـ نجف‌آبادی جعفر
۲۸۱ـ کاروانی دیلمانی مهرعلی
۲۸۲ـ یوسفزاده خامنه جلیل
۲۸۳ـ طباطبائی میرهادی
۲۸٤ـ داریوش تیمور
۲۸٥ـ خانزاده غلامعلی
۲۸٦ـ پورحسین اسداله
۲۸۷ـ سعیدنیا محمدسعید
۲۸۸ـ گرامی حبیب‌اله
۲۸۹ـ نصیری‌پور علی
۲۹۰ـ کلانتری هوشنگ
۲۹۱ـ باقری ماهونکی علی
۲۹۲ـ چیت‌ساز محمد
۲۹۳ـ رمعنی حمید
۲۹٤ـ صفوی کردیتی مهری
۲۹٥ـ نامداریور بهمن
۲۹٦ـ صابونی مجید
۲۹۷ـ میرزائی موسی نارنجی بیژن
۲۹۸ـ رضائی مجتبی
۲۹۹ـ ملکی خلیل
۳۰۰ـ دهو پرویز
۳۰۱ـ یعقوبی علی‌اکبر
۳۰۲ـ درستکار محمد
۳۰۳ـ احمدی یداله
۳۰٤ـ بیگ زاده نقدعلی
۳۰٥ـ صدقیانی عطااله
۳۰٦ـ احمدی احمد
۳۰۷ـ ارزومند مهرانگیز
۳۰۸ـ پروردی محمدکریم
۳۰۹ـ رشنو یاپی مهرعلی
۳۱۰ـ شاداب‌فر ولی
۳۱۱ـ نوری‌خرم‌آبادیان هوشنگ
۳۱۲ـ ماهیگیر غلامعباس
۳۱۳ـ بهرامی کرمانی پرویز
۳۱٤ـ سلیمانی خرم‌آبادابراهیم
۳۱٥ـ علامی رضا
۳۱٦ـ تمجی حسین
۳۱۷ـ حسین ایسگودرزی حیدرعلی
۳۱۸ـ نظری گل‌اندام
۳۱۹ـ امیدعلی جمشید
۳۲۰ـ کاوند حجت‌اله
۳۲۱ـ ظفری احمد
۳۲۲ـ نیرومند غلامحسین
۳۲۳ـ رضوانی زاده مهدی
۳۲٤ـ علی خورزمان مرتضی
۳۲٥ـ عزالدین محمدحسین
۳۲٦ـ حیدریان سهراب
۳۲۷ـ صداقتی محمدتقی
۳۲۸ـ ربیعی قرادبنه یوسفعلی
۳۲۹ـ حسنلو رسول
۳۳۰ـ قیداریان حمید
۳۳۱ـ استجلو محمدحسن
۳۳۲ـ اسدی ناصر
۳۳۳ـ رحمانی علی
۳۳٤ـ کریمی سیروس
۳۳٥ـ صادقیان احمد
۳۳٦ـ شیشه‌بری محمدمهدی
۳۳۷ـ دهقان منشادی محمدعلی
۳۳۸ـ رادمنش امیرحسین
۳۳۹ـ خلیلی مهرجردی جواد
۳٤۰ـ ضرابی میرزا محمد
۳٤۱ـ سهنجی بابکی محمد
۳٤۲ـ سلیمی حجت‌آبادی محمدتقی
۳٤۳ـ صفوی ریشهری‌معصومه بیگم
۳٤٤ـ بصری اسماعیل
۳٤٥ـ سروری محمدشفیع
۳٤٦ـ اکبری عبدالرضا
۳٤۷ـ صبا احمد
۳٤۸ـ علی‌پسند سردرود محمد
۳٤۹ـ علیزاده گرگانی عبداله
۳٥۰ـ کشاورز محمدیان خسرو

آگهی استخدام

بانک سپه نخستین بانک ایرانی برای تکمیل کادر پرسنلی خود عده‌ای از فارغ‌التحصیلان دیپلمرا از طریق آزمون کتبی و مصاحبه استخدام مینماید :

۱ـ دارا بودن دیپلم ریاضی ، طبیعی ،بازرگانی ، بانکداری ، ادبی .
ـ داشتن برگ‌معافیت دائم یابرگ پایان خدمت نظام وظیفه یا معافیت دائم .
ـ حداکثر سن ۲٥ سال .
ـ آشنائی بامور ماشین نویسی .

داوطلبان میتوانند فتوکپی مدارک تحصیلی و برگ پایان خدمت نظام‌وظیفه یا معافیت دائم خود را بانضمام تقاضای شغل ودو قطعه عکس ٤×٦ حداکثر تا پایان ۱٥٫۷٫٥٤ با پست سفارشی به نشانی اداره استخدام اداره کل کارگزینی بانک سپه،واقع در میدان سپه ارسال دارند.

م‌الف ۱۲۸۳٥

بانک سپه

عجب! این طرح کاهش نرخ خدمات درمانی است

نوشته : حسن صدر

خواننده محترمی به من نامه‌ای نوشته که چند سال است در نوشته‌هایت اصرار داری که باید دولت بمردم اعتماد کند و اعلام آنها را باور دارد وبارها از ممالک غربی مثال‌های گیرنده‌و ارزنده از رفتار دولت با مردم آورده‌ای . چه شده که در وطن ما پیاده کردن این تز ارجمند که یکی از آثارش واگذاشتن کار مردم بمردم است . با شکست روبرو شده و اطاق اصناف ، که بمنظور جلوگیری از تخلف و اجحاف‌افراد صنفهای‌مختلف، از خود اصناف تشکیل شده بود مثل شرط خلاف مقتضای عقد یکباره بمجواز احجاف و تعدی به مصرف کننده تبدیل گردید؟

من باین مرد محترم طی نامه کوتاهی آنچه از کم و کیف انتخاب هیئت رئیسه اطاق و ارتباط آن بانتیجه‌ای که عاید شد، میدانستم ، جواب گفتم ولی امروز مختصری از طرح در شرف تصویب نظام پزشکی را در روزنامه خواندم واز رقم صد تومان حق ویزیت در بیمارستان‌و تجویز دوبار عیادت در یکروز یعنی دویست تومان و پنجاه درصد اضافه برای ویزیت شبانه یعنی ۱۵۰ و ۳۰۰ تومان جا خوردم و تعجب کردم که‌چگونه این آقایان این طرح را در اجرای فرمان شاهانه وبرنامه دولت تهیه میکنند ؟ تصور نمیکنم قبل از این طرح نرخ بیش از این باشد.

آقای جواد عامری وزیر اسبق خارجه دو سال پیش بتوصیه پزشکی که دوستی نزدیک‌باهم داشتند برای بیست وچهار ساعت‌دریک بیمارستان بستری شد تا آزمایش‌های لازم از وی بعمل آید. لحظه مرخصی پزشک آمد دمدر و باظهار خوشوقتی از تمام شدن آزمایشها ، مریض را مرخص کرد وگفت بادیدن نتایج بعدا نظرم را میدهم . بلافاصله صورتحساب آوردند. دیدبعد از ارقام هنگفت حق تجزیه صد تومان هم ویزیت این دوست ارجمند را نوشته‌اند.

این نرخ مربوط بایامی است که مبارزه با گرانی وجود نداشت و مرجع رسمی هم صحه نگذشته بود. امروز که نظام پزشکی هر بارویزیت در بیمارستان را صد تومان تجویز میکند، ویزیت در مطب بطریق اولی کمتر از صد تومان نخواهد بود.

واما نکات قابل ذکر طرح یکی اینست که نوشته‌اند : حداکثر وبرای برجسته‌ترین پزشک‌ها حق ویزیت صدتومان است . من از آقایان‌میپرسم اولا ماخذ برجسته‌وبرجسته‌تر بودن چیست و تشخیص آن باکیست ؟ وثانیا کدام پزشک خود را جزو برجسته‌ترین‌ها و شایسته صد تومان حق ویزیت نمیداند ؟

دیگر آن که نوشته‌اند : طبیب در شبانه‌روز بیش از دوبار حق دریافت ویزیت ندارد واگر هشت بار فی‌المثل عیادت کند ؟ ... نمیدانم بنظر آقایان خوراک مردمی که این طرح باید به‌آنها تحمیل شود از پنبه‌دانه تهیه شده ؟! چه‌مرض وکدام مریضی است که در روز بیش از دوبار، واحیانا هشت بار محتاج عیادت باشد ؟ که این منت خشک را برمردم میگذارد !

دیگر آن که ویزیت شب در این طرح‌پنجاه درصد بیشتر است شب هم قاعدتا از اول مغرب که اطاق بیمار محتاج چراغ است شروع میشود.

این همان صورت حسابی است که نویسنده طنزنویس نوشته بیمار معالجه و خوب شده بود ولی موقع مرخص شدن با دریافت صورتحساب سکته کرد !

عجب اینکه «اسم» این طرح، کاهش نرخ خدمات درمانی است !

آقایان پزشکان از انتقاد من نرنجند کمتر کسی مانند من ارزش مقام کسانی را که جوانی وعمر و سلامت وتوانائی خود و آسایش زن و فرزند را در راه برچیدن درد از تن وجان‌هموطن وهمنوع دردمند وبرگرداندن عمر عزیز به مختصر نیمه جان فدا میکنند و خانواده‌ها را از وحشت مرگ نور چشم ویا پدر و سرپرستشان نجات میدهند و مسرت وآرامش می‌بخشند ، بدرستی میشناسد و چنانچه باید احترام میگذارد.

چنانکه حکیم نظامی گفت : فرمود نبی که علم علمان ـ علم‌الادیان وعلم‌الابدان .

من از فیلادلفیا مقاله‌ای در مرگ دکتر قریب فرستادم ودرآن ضمن تسلیت به جامعه اطباء و تجلیل ازمقام ارجمندپزشک بنام گرامیترین صنف وطبقه اجتماع ، نوشتم: دوست شما کسی است که عیب و نقص شما را بالحنی خالی از غرض بازگوکند، تابتوانید درصدد رفع آن‌برآیند. نوشتم طبیب با۱۸ سال و بلکه باتخصص، بیست وسه چهار سال درس خواندن وزجر دیدن‌حق دارد، خانه خوب، وسائل کامل رفاه خود وزن وفرزند ، استطاعت تعلیم و تربیت صحیح آنها در بهترین محیط و مدرسه و تامین برای ایام ناتوانی واز کارافتادگی بخواهد و باید مردم‌یا دولت حد اعلای آنچه گفتم به‌آنها بدهد ولی طبیب نباید هیچگاه فراموش کند که شغل اودر ردیف مشاغل روحانی وخدائی است .

طبیب درگذشته نزدیک در مملکت ما حکیم نامیده میشد ، زیرا از طرفی علاوه بر طبفلسفه هم میاموخت . چنانکه سلطان الاطباء بوعلی‌سینا معلم ثالث خدای فلسفه بود، زکریای رازی وده‌ها قهرمان نامدار پزشک ایران همه حکیم بودند و از طرف دیگر طبیب عالیقدر اغلب عمر معاشی جز طبابت داشت . نان درآوردن از پزشکی‌را دون‌شان خودو دانش‌و شخصیت خودمیدانست.

اطبای ایران از جمله تهران واصفهان قبل ازظهرها سربازارچه وگذر محله روی چهار پایه می‌نشستند و هرچند تن بیمار محله که مراجعه میکرد میدیدند ونسخه‌میدادند.مرحوم لقمان‌الدوله را که حس ششم داشت و در تشخیص بیماری در عصر خود بی‌نظیر بود بچشم خود دیدم نه‌تنها از بیمار بی‌بضاعت حق‌العلاج نمیگرفت بلکه از جیب خود پول دوا وغذا به‌آنها میداد.

من خود را بسیار کوچکتر از آن میدانم که راهنمائی کنم ولی بانهایت خلوص و بخاطر حفظ ومزید حرمت صاحبان این شغل شریف فکر میکنم، اولا در تعیین نرخ خدمات درمانی از جمله ویزیت پزشک رعایت اعتدال و توانائی بیماری که روزگار اسیر مریضخانه‌اش کرده‌بکنند، روزی دوهزار وپانصد تومان برای طبیب در مقابل ویزیت چند دقیقه که برای ده بیمار جمعا دو ساعت وقت بیشتر نمیگیرد ، زیاد است زیرا این پزشک یا جراح اجرت چند عمل ودرآمدمطب هم دارد و اگر قرار است نرخ تا اینحد غیر معتدل باشد مصلحت اینست وسیله دستگاه و افراد دیگری غیر از نظام پزشکی نرخ‌گزاری شود.

ثانیا همانطور که یکبار دیگر نوشتم در جلوگیری از اجحاف معدودی پزشک که انصاف ومجازات آنهائی که‌بمساعدت‌سودجوئی‌یا بی‌اطلاعی یا بی‌احتیاطی باجان و سلامت مردم بازی میکنند. کمتر مماشات واغماض وادارند. نظام پزشکی انگلستان وامریکا دندانسازی را که سه‌دندان آن وفک دختر۱۸ساله‌ای‌راروی‌بی‌اطلاعی وبیصلاحتی بقصد جیب پرکنی، معیوب‌و خراب کرده وپنجاه هزار تومان ضرر مالی و یک عمر زیان جسمی وروحی، رسانده و هشت استاد عالیقدر دندان پزشکی این خرابکاری را شهادت داده و تصدیق کرده‌اند با حجب وکم‌روئی و ملاحظه کاری و حسابگری بیگناه اعلام نمیکند و حیثیت خود را تاحد اطاق اصناف دستخوش تنزل و سقوط قرار نمیدهد .

شاید روسای عالیمقام این موسسه والاقدر از آنچه روی داده آگاه نیستند .

من در مقاله آینده ضمن تجلیل از توجه و اقدام قاطع دولت در افتتاح مراکز اورژانس‌که امروز روی‌داده‌مسند تکان‌دهنده‌ای از رودربایستی ومحافظه‌کاری کمیسیونی که شکایات و تلاش‌پیگیر این دختر جوان و مظلوم را باشکست روبرو کرده منتشر خواهم کرد.

آگهی‌های رسمی شرکتها: ● تاسیس شرکتهای جدیدالتاسیس ● تغییرات اساسنامه‌شرکتها ● افزایش سرمایه ● تصمیمات جدید ● انحلال

آگهی تغییرات شرکت سهامی عام بیمه تهران ثبت شده بشماره ۲۰۶۴۲

برابر صورتجلسه مورخ۲۷ر۳ر۵۴ مجمع‌عمومی عادی‌شرکت مذکور اولا ترازنامه سال۵۳ شرکت بتصویب‌رسیدثانیا روزنامه اطلاعات جهت درج آگهی‌های شرکت تعیین گردید ثالثا آقایان پرویز نبوی بسمت بازرس اصلی و محمود امیرسلیمانی بسمت بازرس علی‌البدل شرکت برای مدت یکسال انتخاب گردیدند.

اداره کل ثبت شرکت‌ها و مالکیت صنعتی

آ ـ ۳۰۰۱۸

آگهی ثبت تغییرات شرکت هموزتی انجینرینگ ایران (سهامی خاص)

طبق صورتجلسات مجمع عمومی عادی هیئت مدیره شرکت هموزتی انجینرینگ ایران (سهامی خاص) مورخ ۹ شهریور ماه ۱۳۵۴ تصمیماتی بشرح ذیل اتخاذ گردید .

۱ـ آقای آ، تریکت از عضویت هیئت مدیره و مدیر عامل شرکت استعفا دادند و آقای آلن کلارک با داشتن‌کلیه‌اختیاراتی که قبلا آقای تریکت دارابود برای بقیه مدت تصدی هیئت‌مدیره بسمت مدیر عامل و عضو هیئت مدیره شرکت تعیین گردید .

۲ـ کلیه مکاتبات، دستورات، چکها، سفته‌ها، قراردادها و سایر اسنادی که تعهدی برای شرکت ایجاد نماید توسط دو نفر از اشخاص ذیل

الف : آقای آلن کلارک — Mr. Alan Clark
ب : آقای پروبز نبوی — Mr. Walter Birkill
ج : آقای والتر برکیل

یا توسط هریک از اشخاص نامبرده فوق باتفاق هر یک از آقایان آنتونی لیستون Mr. Anthony Liston یا براین دیوید هرزد اسمیت Brian David Hazard Smith امضاء خواهد شد.

م‌الف ۱۳۲۲۸

اداره کل ثبت شرکت‌ها و مالکیت صنعتی

آ ـ ۳۰۰۱۹

آگهی افزایش سرمایه در شرکت سهامی خاص‌روکش چوبی ایران ثبت شده بشماره ۱۳۷۱۵

باستناد صورتجلسه مجمع عمومی فوق‌العاده مورخ ۲۴ر۴ر۵۴ که‌به هیئت مدیره شرکت اختیار داده شده بود که سرمایه‌شرکت را به‌یکصد و بیست میلیون ریال منقسم به ۱۲۰۰ سهم یکصد هزار ریالی بانام ممتاز افزایش دهد طبق صورتجلسه هیئت‌مدیره مورخ ۱۸ر۶ر۵۴ چهل ودو میلیون ریال بسرمایه شرکت طبق گواهی شماره ۱۰۹۸۵۹ـ ۱۷ر۶ر۵۴ بانک ملی‌ایران شعبه‌سعدی بحساب جاری ۸۵۳۴۴ ریال افزایش داده شد ودر نتیجه‌سرمایه شرکت به مبلغ یکصد و بیست میلیون ریال منقسم به ۱۲۰۰سهم بانام یکصد هزار ریالی ممتاز افزایش یافت و ماده ٤ اساسنامه بشرح فوق اصلاح گردید و در تاریخ بیست ودوم شهریورماه ٥٤ از لحاظ امضاء ذیل ثبت تکمیل گردید .

م‌الف ۱۳۲۲۲

اداره کل ثبت شرکت‌ها و مالکیت صنعتی

آ ـ ۳۰۰۲۳

آگهی تغییرات در شرکت سهامی خاص فرگون ثبت شده بشماره ۲۰۰۸۸

طبق تصمیم مورخ ۲۹ر۴ر۵۴ مجمع عمومی عادی سالیانه ترازنامه سال ۵۳ شرکت بتصویب رسید وبرابر تصمیم مورخ ۵ر۵ر۵۴ ضمن استعفاء آقای حسنعلی کیا از سمت بازرسی خانم قدس ایران لقمان ادهم بسمت بازرس اصلی شرکت‌انتخاب گردید .

م‌الف ۱۳۲۲٤

اداره کل ثبت شرکت‌ها و مالکیت صنعتی

آ ـ ۳۰۰۲۵

آگهی تغییرات در شرکت سهامی خاص ارساگاز ثبت شده بشماره ۵۹۱۸

طبق صورتجلسه ۲۹ر۳ر۵۴ مجمع عمومی شرکت سهامی خاص ارساگاز تغییرات زیر در شرکت نامبرده بعمل آمده است

۱ـ ترازنامه وحساب سود وزیان سال ۵۳شرکت بتصویب‌رسید

۲ـ آقای محمد وهابزادگان بسمت بازرس اصلی و آقای جعفر پرند بسمت بازرس علی‌البدل برای مدت یکسال انتخاب شدند

۳ـ روزنامه اطلاعات جهت درج آگهی‌های شرکت تعیین گردید.

م‌الف ۱۳۲۲۳

اداره کل ثبت شرکت‌ها و مالکیت صنعتی

آ ـ ۳۰۰۲٤

آگهی مزایده شماره ۲۰ـ ۲۶ر۶ر۵۴

فرماندهی لجستیکی نیروی زمینی شاهنشاهی تعدادی خودروهای جیپ جنگ جهانی دوم را در یک پارتی ازطریق مزایده کتبی بفروش میرساند. پیشنهاد دهندگان میتوانند باستثنای روزهای تعطیل با مراجعه به‌انتظامات واقع در عباس‌آباد برگ شرائط و مشخصات مورد مزایده رادریافت وپیشنهاد خود را طبق مفاد مندرج در برگ شرائط تنظیم‌و تاساعت ۳۰ر۱٤ روز ۲۰ر۷ر۵٤ بدفتر انتظامات تحویل و رسید دریافت دارند.

فرماندهی لجستیکی نیروی زمینی شاهنشاهی

م‌الف ۱۳۲۰۱

آگهی تاسیس شرکت سهامی خاص نصب وسرویس و تعمیر آسانسور دیبا

خلاصه اظهارنامه و اساسنامه شرکت سهامی خاص نصب‌و سرویس و تعمیر آسانسور دیبا که در تاریخ ۲۰ر۶ر۵٤ تحت شماره ۲۲۸۰۸ دراین اداره به‌ثبت رسیده ودر تاریخ ۲۰ر۶ر۵٤ ازلحاظ امضاء ذیل ثبت تکمیل گردیده برای اطلاع عموم در روزنامه رسمی وروزنامه کثیرالانتشار اطلاعات آگهی میشود.

۱ـ موضوع شرکت : نصب و سرویس و تعمیر آسانسور و بطور کلی انجام کلیه امور مجاز جهت بثمر رساندن هدف شرکت و از جمله تشکیل شرکت‌های جدید با مشارکت درشرکت های موجود و تاسیس شعب یا نمایندگی‌هائی در ایران یا در خارج در صورت لزوم .

۲ـ مدت شرکت :ازتاریخ بیستم شهریور ۱۳۵٤ بمدت‌نامحدود

۳ـ مرکز اصلی شرکت:تهران‌خیابان حافظ روبروی‌پارک‌هتل

٤ـ سرمایه شرکت : مبلغ دومیلیون ریال منقسم به ٤۰۰سهم پنجهزار ریالی بانام که تماما تعهد شده و ۳۵٪ آن نقدا بموجب گواهی شماره ۳۵۰۹ر۲۳ـ۱۲ر۶ر۵٤ بانک تهران شعبه حافظ به حسابجاری ۲۶۷۱ پرداخت و بقیه تعهد شده است .

۵ـ اولین مدیران ودارندگان حق‌امضاء : آقای فرهاد دیبا رئیس هیئت مدیره و مدیر عامل آقای مهندس عزت‌اله قائم‌مقامی نایب‌رئیس هیئت مدیره آقای یوسف وفائی‌زاده شوشتری عضو هیئت مدیره برای مدت دو سال کلیه اسناد و اوراق تعهدآور شرکت اعم از چکها و بروات و سفته‌ها و سایر اوراق تجارتی توسط آقای فرهاد دیبا منفردا باحق توکیل غیر و آقای‌یوسف وفائی‌زاده شوشتری و مهندس عزت‌اله قائم‌مقامی متفقا باحق توکیل غیر امضاء و بمهر شرکت ممهور میگردد .

۶ـ اختیارات مدیر عامل: آقای فرهاددیبامدیر عامل شرکت با توجه باختیاراتی که‌از طرف هیئت مدیره بایشان تفویض‌میشود تحت نظارت هیئت مدیره انجام وظیفه مینماید .

۷ـ بازرس اصلی و علی‌البدل: آقای حسن منوچهری بازرس اصلی و آقای حبیب‌اله ضیائی بازرس علی‌البدل برای مدت‌یکسال

م‌الف ۱۳۲۳۱

اداره کل ثبت شرکتها و مالکیت صنعتی

آ ـ ۳۰۰۲۲

آگهی تغییرات در شرکت سهامی خاص می‌می‌کو ثبت شده بشماره ۲۱۳٤۸

برابر تصمیمات مجمع عمومی عادی مورخ ۲ر۶ر۵٤ وصورتجلسه هیئت مدیره مورخ ۲ر۶ر۵٤ تغییرات زیر در شرکت مزبور بعمل آمده است ۱۰ـ روزنامه اطلاعات برای درج آگهی‌های شرکت‌تعیین گردید. آقای عزیزاله صوفی سیاوش بسمت بازرس اصلی و بهرام مکانیک بسمت بازرس علی‌البدل برای مدت یکسال انتخاب شدند. ۳ـ خانم دکتر مهیندخت صنیع بسمت رئیس هیئت مدیره ـ سیروس فرهمند بسمت نایب رئیس هیئت مدیره ـ پرویز سرداری ـ سزاوار بسمت مدیر مالی و عضو هیئت مدیره ـ مهندس احمد فرخی بسمت مدیر عامل و مهندس بهرام فریدی بسمت عضو هیئت مدیره برای بقیه مدت ماموریت هیئت مدیره تعیین وانتخاب گردیدند . وامضاء اوراق عادی و مکاتبات اداری وامور یکه تعهد مالی نداشته باشد با هریک از اعضاء هیئت مدیره منفردا وبا مهر شرکت وامضاء اوراق رسمی وبهادار از قبیل چک سفته ـ برات ـ قراردادهای تعهدآور و اسناد رسمی با مدیر عامل و رئیس هیئت مدیره متفقا و بامهر شرکت میباشد.

م‌الف ۱۳۲۲۹

اداره کل ثبت شرکتها و مالکیت صنعتی

آ ـ ۳۰۰۲۰

آگهی تغییرات شرکت سهامی عام بیمه تهران ثبت شده بشماره ۲۰۶۴۲

برابر صورتجلسه مورخ ۲۷ر۳ر۵٤ مجمع عمومی عادی شرکت مذکور اولاترازنامه سال۵۳شرکت بتصویب رسید ثانیا روزنامه اطلاعات جهت درج آگهی‌های شرکت تعیین گردید ثالثا آقایان پرویز نبوی بسمت بازرس اصلی ومحمود امیر سلیمانی‌بسمت بازرس علی‌البدل شرکت برای مدت یکسال انتخاب گردیدند .

م‌الف ۱۳۲۲۵

اداره کل ثبت شرکتها و مالکیت صنعتی

آ ـ ۳۰۰۲۶

هواپیمائی ملی ایران «هما»

اطلاعیه

هواپیمائی ملی ایران «هما» در زمستان‌سال جاری ظرفیت حمل بارقابل توجهی (بیش‌از ۱۰۰۰ تن) ازتهران بمقصد عربستان سعودی وبالعکس در اختیار دارد و حاضر است تسهیلات کافی جهت موسسات و بازرگانی که مایلند کالا ها یافرآورده های خود را به آن‌کشور صادر و یااز عربستان سعودی به تهران وارد نمایند فراهم سازد .

علاقمندانی که مایلند از این‌موقعیت‌بسیار استثنائی استفاده نمایند می توانند جهت کسب اطلاعات بیشتر باتلفن های۹۱۱۵۳۹ـ۹۱۱۵۹۳ و۹۱۱۵۶۹ تماس حاصل نمایند .

آگهی تغییرات وافزایش‌سرمایه در صنایع بسته‌بندی ایران (شرکت سهامی عام) ثبت شده بشماره۹۰۹۰

۱ـ طبق صورتجلسه مجمع عمومی عادی سالیانه مورخ ۱۶ر۴ر۵٤ شرکت مزبور تصمیمات زیر اتخاذ و تصویب شده است ۲ـترازنامه سال مالی ۵۳ بتصویب رسید ۳ـ روزنامه اطلاعات و کیهان جهت درج آگهی‌های شرکت تعیین گردید ۳ـ آقای شاهرخ بهنام بسمت بازرس اصلی و آقای پرویز افتخار جواهری بسمت بازرس‌علی‌البدل برای مدت یکسال انتخاب شده‌اند ۲ـ طبق صورتجلسه مجمع عمومی فوق‌العاده مورخ ۱۶ر۴ر۵٤ و صورتجلسه هیئت مدیره مورخ ۲۱ر۶ر۵٤ سرمایه شرکت از مبلغ ۳۳۵۰۰۰۰۰۰ ریال به مبلغ ۵۰۲۵۰۰۰۰۰ ریال افزایش یافت و مبلغ افزایش سرمایه بموجب گواهی‌نامه شماره ۲۹۳ـ۶۰۸ مورخ۱۹ر۶ر۵٤ بانک بین‌المللی ایران وژاپن شعبه سپهبد زاهدی تودیع شده است و ماده ٦ اساسنامه بشرح زیراصلاح گردید ماده ٦ـ سرمایه شرکت عبارت‌است از مبلغ ۵۰۲۵۰۰۰۰۰ ریال منقسم به ۵۰۲۵۰۰ سهم یکهزار ریالی بانام‌تمام پرداخت شده ذیل ثبت از لحاظ امضاء در تاریخ ۲۲ر۶ر۵٤ تکمیل گردید ضمنا ماده ۳ اساسنامه موضوع شرکت بشرح ذیل اصلاح گردیدماده۳ـ اساسنامه‌موضوع شرکت تاسیس و اداره‌کارخانجات‌برای تولید وفروش‌انواع لوازم بسته‌بندی ازقبیل ظروف‌فلزی یاکاغذی و پلاستیکی و شیشه‌ای وهرنوع کار تولیدی و سرمایه‌گذاری دیگر ونیز معاملاتی که برای موضوع شرکت لازم باشد.

م‌الف ۱۳۲۲۷

اداره کل ثبت شرکتها و مالکیت صنعتی

آ ـ ۳۰۰۱۷

آگهی تغییرات در شرکت سهامی خاص دامداری و کشاورزی چمستان ثبت شده بشماره۱۸۱۹٤

طبق صورتجلسه ۱۵ر۱۰ر۱۳۵۳ مجمع عمومی شرکت‌سهامی خاص دامداری‌وکشاورزی چمستان‌تغییرات‌زیر درشرکت نامبرده بعمل آمده است :

۱ـ آقایان عباس واثق نوری و منوچهر شجاع‌پور به ترتیب بسمت بازرس اصلی و بازرس علی‌البدل برای یکسال دیگرتعیین شدند .

۲ـ روزنامه اطلاعات جهت درج آگهی های شرکت تعیین شد .

۳ـ بشرح صورتجلسه مورخ ۲۹ر۴ر۵۳ ترازنامه سال مالی ۱۳۵۲ به تصویب رسید .

٤ـ طبق صورتجلسه ۲۹ر۴ر۵٤ مجمع عمومی ترازنامه و حساب سود و زیان سال مالی ۱۳۵۳ تصویب و تائید شده است .

۵ـ طبق صورتجلسه مورخ ۲۰ر۴ر۵۳ هیئت مدیره اختیارات مدیر عامل بشرح ذیل گسترش یافت :

الف ـ نصب و عزل کلیه کارمندان و تعیین سمت و حقوق و مزایا و پاداش آنها و اعطاء مرخصی‌و تعیین‌شرایط استخدامی.

ب ـ افتتاح حساب نزد بانکها و اشخاص و موسسات مالی اعم از جاری و سپرده و اعتباری و نگهداری حسابهای شرکت و تنظیم ترازنامه و اعطای اعتبارو وام .

ج ـ طرح دعاوی و جوابگوئی در دعاوی و نمایندگی از طرف شرکت نزد کلیه اشخاص .

د ـ خرید و فروش اموال و تعویض و تبدیل آنها .

هـ ـ پرداخت کلیه هزینه های لازم شرکت و دریافت مطالبات و اخذ تصمیم در مورد فروش محصولات و تولیدات شرکت.

۶ـ طبق صورتجلسه مورخ ۱۵ر۱۰ر۵۳ مجمع عمومی آقای علی محمد نادری از عضویت هیئت استعفاو قرار شدبر طبق اساسنامه تعداد اعضاء هیئ‌تمدیره تاپایان مدت ماموریت هیئت چهارنفر باشند و نیزطبق صورتجلسه‌هیئت مدیره مورخ۶ر۳ر۵٤ و مجمع عمومی ۲۹ر۴ر۵٤ آقای دکتر محمود مصدق از سمت نایب رئیس و عضویت هیئت مدیره استعفاء و بجای ایشان خانم نیر واثق نوری بعنوان نایب رئیس برای بقیه مدت ماموریت هیئت مدیره انتخاب‌شد. مجمع تصمیم گرفت که بر طبق اساسنامه ، هیئت مدیره تاپایان مدت ماموریت‌خود با سه عضو باقیمانده انجام وظیفه نماید .

م‌الف ۱۳۲۳۰

اداره کل ثبت شرکتها و مالکیت صنعتی

آ ـ ۳۰۰۲۱

آگهی دعوت مجمع‌عمومی فوق‌العاده

از کلیه سهامداران شرکت سهامی خاص چای‌عقاب فرد دعوت میشود که ساعت ٤ بعدازظهر روزچهارشنبه ۱۶ر۷ر۵٤ جهت تشکیل مجمع عمومی فوق‌العاده دردفتر شرکت واقع در سبزه‌میدان سرای سینا طبقه دوم‌حضور بهمرسانند .

دستور جلسه

۱ـ تغییر واصلاح بعضی از مواد اساسنامه

۲ـ تصویب انتخاب مدیر عامل بریاست هیئت‌مدیره

۳ـ تفویض حق امضاء اوراق و اسناد بهادار در غیاب رئیس هیئت مدیره به نایب رئیس .

٤ـ اعطاء حق توکیل غیر به مدیر عامل با تصویب هیئت مدیره

۵ـ تصویب مطالبه و وصول نصف بهای سهام (مورد تعهد)

هیئت مدیره شرکت سهامی عقاب فرد

آ ـ ۱۰٤۶۷

آگهی استخدام مدرسه عالی ورزش

برای خدمت‌درمحل تازه مدرسه(مجموعه‌ورزشی آریامهر) مدرسه عالی ورزش افراد مشروحه زیررابطور روزمزداستخدام مینماید.

۱ـ ماشین نویس آشنائی کامل به‌ماشین‌نویس لاتین و فارسی .

۲ـ راننده پایه۱با داشتن سابقه رانندگی اتوبوس .

۳ـ خطاط و رسام با داشتن سابقه کار.

٤ـ سرپرست خوابگاه دختران ازخانمها با داشتن سابقه و یا تجربه‌در اداره‌خوابگاه های شبانه روزی دختران و مشاغل تعلیم‌و تربیت .

۵ـ نگهبان و مستخدم .

از داوطلبان بالا کسانی که باستخدام‌مدرسه در آیند از وسایل رفت و آمد و ناهار رایگان استفاده خواهند نمود .

داوطلبان میتوانند همه روزه (غیر ازروزهای جمعه) از ساعت ۸ الی ٤ بعد از ظهردرمجموعه ورزشی‌آریامهر باداره‌کارگزینی‌مدرسه مراجعه نمایند .

مدرسه عالی ورزش

م‌الف ۱۳۲۱۰

آگهی مناقصه کتبی

مدرسه عالی بازرگانی اداره امور کافه‌تریا و سلف سرویس دانشجویان‌را ازطریق‌مناقصه کتبی‌به‌واجدین شرایط‌واگذار مینماید پیشنهاد دهندگان باید پس از کسب اطلاع از شرایط مناقصه در صورت تمایل پیشنهادات خود را بطور واضح تهیه ودر پاکت سربسته وممهور بمهر لاک حداکثر تا پایان وقت اداری روز چهارشنبه‌نهم مهرماه ۱۳۵٤ بدبیرخانه مدرسه عالی‌بازرگانی واقع در خیابان عباس‌آباد نبش بخارست تحویل دهند پیشنهاد دهندگان باید مبلغ پنجهزار تومان (پنجاه هزار ریال)بعنوان سپرده بحساب شماره ۲۳۷۸ در بانک‌مرکزی ایران پرادخت ورسید بانک را ضمیمه‌پیشنهاد خود بنمایند پیشنهادات رسیده در ساعت ۹ صبح روز شنبه ۱۲ مهر ماه جاری دردبیرخانه مدرسه عالی‌بازرگانی‌باحضور اعضاء کمیسیون باز وقرائت خواهد شد. به‌پیشنهادات مشروط وفاقد سپرده ترتیب اثر داده نخواهد شد اداره امور اداری مدرسه عالی بازرگانی‌واقع در خیابان پهلوی بالاتر از سه‌راه عباس‌آباد جنب کوچه زمانی ساختمان شماره ۲ برای ادای توضیحات لازم در ساعات اداری از ۸ الی ۱٤ حاضر به پذیرفتن داوطلبین‌میباشد.

م‌الف ۱۳۲۰۳

آگهی استخدام

شرکت سهامی معادن مس سرچشمه کرمان به افراد زیر نیازمند است .

سمت	تحصیلات	تجربیات	محل خدمت
۱ـ سرپرست شهر	دیپلم وبالاتر	۵ تا ۱۰ سال تجربه در سرپرستی امور نگهداری تعمیرات ، حفاظت و انجام سایر کارهای مربوط به منازل واماکن عمومی.	سرچشمه کرمان
۲ـ متصدی‌بایگانی نقشه‌های فنی .	حدود دیپلم	حداقل ۲ سال	سرچشمه کرمان
۳ـ مهندس برق و مکانیک‌از دانشگاه پهلوی	لیسانس مهندسی	حدود یکسال	تهران
٤ـ منشی و ماشین‌نویس	حدود دیپلم	حداقل یکسال تجربه در ماشین نویسی فارسی و لاتین	تهران
۵ـ کارمند امور خرید	لیسانس یا فوق‌ـ لیسانس مدیریت بازرگانی .	۳ـ۱ سال	تهران

شرایط عمومی استخدام :

۱ـ تابعیت ایران

۲ـ دارا بودن ورقه پایان خدمت وظیفه یا معافی .

۳ـ عدم اشتغال درسایر سازمانهای دولتی

٤ـ آشنائی به‌زبان انگلیسی

از واجدین شرایط‌دعوت میشود همه‌روزه لغایت ۱۶ مهرماه به‌استثنای پنجشنبه‌ها از ساعت ۸ونیم تا ٤ونیم بعداز ظهر به کارگزینی شرکت واقع در تهران‌ـ بلوار الیزابت‌ـ شماره ۵ مراجعه نمایند .

م‌الف ۱۳۲۸۰

مدرسه‌عالی بازرگانی

آگهی تشکیل کلاس برنامه نویسی کامپیوتر (نظری و عملی)

۱ـ دوره آموزش‌اصول مقدماتی کامپیوتر و برنامه نویسی فورترن (۳تا۵ بعداز ظهر ۵ روز در هفته)

۲ـ دوره آموزش اصول مقدماتی کامپیوتر وبرنامه‌نویسی کوبول (۵تا۷ بعداز ظهر ۵روز در هفته)

مدت آموزش در هردوره ۱۰۰ ساعت است که در ده هفته تدریس میشود .

حداقل مدرک تحصیلی لازم دیپلم کامل متوسطه است .

مدارك لازم برای ثبت نام

۱ـ فتوکپی مدرک تحصیلی ۱ برگ

۲ـ عکس ٤ × ۳ شش قطعه

۳ـ فتوکپی شناسنامه ۱ برگ

٤ـ فیش بانکی پرداخت شهریه به مبلغ ۲۰۰۰۰ (بیست هزار) ریال بحساب ۲۳۷۷ مدرسه عالی بازرگانی نزد بانک مرکزی ایران داوطلبان ثبت‌نام بایستی حداکثر تا پایان وقت اداری روز چهارشنبه نهم مهرماه بساختمان شماره ۲مدرسه عالی بازرگانی (مرکزکامپیوتر) خیابان پهلوی جنب هتل میامی (تلفن۶۸۵۵۹۹) مراجعه نمایند. کلاسها از روز شنبه ۱۲ مهر ماه شروع خواهد شد .

م‌الف ۱۳۲۰۲

بازار نوساخته «شام» تعطیل شد

بازار سرقفلی همچنان راکد است

بی‌بند و باری‌در بازارسرقفلی خاصه‌در بازار تهران‌بخصوص در دو سه ساله اخیر موجب شده‌بودکه‌قیمت سرقفلی‌مغازه‌ها حتی بیش‌از حد انتظارصاحبان آنها ترقی کند . این سود های کلان و بادآورده باعث شد که چند تن از حاشیه نشینان و فرصت طلبان ، بعضی ازمغازه های بزرگ و خانه و بنگاه‌های قدیمی را در گوشه‌وکنار بازار خریداری ودر آنها دهها مغازه کوچک احداث‌کنند و ازفروش سرقفلی آنها در یک مدت‌بسیار کوتاه صاحب‌دهها‌میلیون‌تومان ثروت شوند .

حتی در بسیاری از زیرزمین های بازار منجمله اخیرا درآب انبار مسجد شاه واقع درمقابل بازار سلطانی نیز دوفروشگاه و یک چایخانه و دهها مغازه ساختند وآنهارا با سرقفلی‌های زیاد در اختیار خریداران گذاشتند .

قریب سه ماه قبل‌نیز شخصی درطبقه‌سوم‌ساختمان زیلوچیان واقع در جنب بازار مفید که هم‌اکنون به بازار کویت‌های معروف‌است۳۵مغازه به‌مساحت های ۶۰ سانت در ۱۲۰ سانت و ۶۰ سانت در دو متراحداث کرد و نام آنرا (بازار شام) گذاشت و در روز نیمه ماه شعبان یعنی روز اول شهریور ماه جاری آنراافتتاح کرد .ولی پس از چند روز معلوم شد که تاسیس این محل بدون اجازه قبلی از مقامات مسئول بوده‌که فورا تعطیل شد .

یکی از خریداران این مغازه‌ها به خبرنگار ما گفت چند ماه‌قبل از تحویل‌این مغازه ها شخصی که مالک آن بود بابت سرقفلی مغازه های با مساحت ۶۰سانت در ۱۲۰ سانت را هشتاد هزار تومان و مساحت ۶۰ سانت در ۲ متر را ۱۵۰ هزار تومان گرفت ولی با آغاز کار مبارزه با گرانفروشی قیمت سرقفلی‌نیز کاهش یافت و امروز ما خوشحالیم که میتوانیم پیش قسط پرداختی خود را پس بگیریم .

پیکار باگرانفروشی تاثیربسیار خوبی‌روی‌قیمت سرقفلی‌گذاشت و باعث شد تا از قیمت های مصنوعی وغیر منتظقی جلوگیری شود .

بازار

سیر نزولی صادرات فرش

رکورد بازار فرش درسال جاری خاصه دوسه ماه اخیر درچند سال گذشته بی سابقه بوده است .

آخرین آمار منتشره از طرف‌اداره آمار گمرک ایران نشان میدهد که در پنجماهه اول سال‌جاری حدود ۲۹۹۰ تن فرش دستباف و گلیم بارزش ۲۷۱۲ میلیون ریال بخارج از کشور صادرشده است،حال آنکه مقدار وارزش صادرات فرش در پنجماهه‌اول‌سال گذشته ۴۷۵۲ تن بارزش ۳۵۳۵ میلیون‌ریال‌بوده است.

آمار فوق نشان میدهد که در پنجماهه اول سال جاری حدود ۱۷۶۲ تن بارزش ۸۲۳ میلیون ریال فرش دست‌باف و گلیم کمتر از مدت مشابه سال گذشته صادر شده است یکی از بازرگانان به خبرنگار ماگفت متاسفانه مقدار صادرات فرش درشهریورماه نیز کاهش یافته وبارکودی‌که‌به بازار فرش حکفرما است بعید بنظر میرسد مقدار کسری صادرات در ماههای آینده‌جبران شود .

این بازرگان گفت نرخ فرش در بسیاری از مراکز تولید تنزل کرده‌است بیشترین تنزل مربوط‌به‌استان خراسان وکمترین تنزل مربوط به شهر کاشان است .

صدور پنجاه هزار تن پنبه ولینتر در ۵ ماه

آخرین آمار منتشره از طرف اداره آمار گمرک تهران نشان میدهد که در پنج ماهه اول سال جاری مقدار ۴۴۳۷۲ تن پنبه بارزش ۲۶۲۶ میلیون ریال و ۵۲۱۵ تن لینتر و آخال پنبه‌از بقیه محصول‌سال‌گذشته‌به ارزش ۵۹ میلیون ریال بخارج ازکشور صادر شده است درصورتیکه مجموع صادرات پنبه درپنج‌ماهه اول سال گذشته قریب ۸۷۸۸ تن بارزش ۸۳۰ میلیون ریال ولینترواخال پنبه به مقدار ۱۸۹۴ تن بارزش ۱۴ میلیون ریال صادر شده است .

یکی از بازرگانان گفت‌بااینکه مقدار محصول پنبه امسال نسبت به سال گذشته حدود ۳۰ هزار تن کمترتخمین زده میشود ولی پیش‌بینی میشود مقدار صادرات پنبه درسال جاری بیش‌ازسال گذشته باشد چون مقدار قابل توجهی از محصول پنبه سال قبل باقی مانده بود

ارزش خاویار صادراتی بیش از صددرصد افزایش یافته است

درپنج ماهه اول سال جاری قریب ۱۱۴تن خاویار بارزش حدود ۲۹۶ میلیون ریال صادر شده ، در صورتیکه مجموع صادرات خاویار در پنج ماهه اول سال گذشته حدود ۳۲۲ تن بارزش قریب ۲۸۹ میلیون ریال بوده است .

بعبارت دیگر درحالیکه مقدار صادرات خاویار درپنج ماهه اول سال جاری نسبت بمدت سال گذشته بیش از پنجاه درصد کاهش یافته قریب‌صددرصدارزش آن بیش از مدت مشابه سال گذشته بوده است .

یک مقام مطلع دراین‌باره بمخبرنگار ما گفت درسال جاری قیمت خاویار در کشور های مصرف‌کننده خاصه امریکا وبرخی از کشورهای اروپای غربی نزدیک به سه برابر فروش یافته است .

آغاز طرح «شه‌بندرعباس»

خبرنگار ما از بندرعباس گزارش میدهد : هیاتی مرکب از کارشناسان و متخصصین ایتالیائی بمنظور آغاز عملیات ساختمانی تاسیسات بندری‌شه بندرعباس ، وارد این شهرشد وکار خود را آغاز کرد.

تاسیسات مظیم و مدرن شه بندرعباس در ۱۳ کیلومتری شرق اسکله کنونی بندرعباس بنا خواهد شد و تاکنون ۵۴ میلیارد ریال اعتبار برای انجام این طرح تامین شده است .

افتتاح کارخانه تهیه‌شیر

اولین واحد کارخانجات جدید تهیه شیر مدارس به ظرفیت یکصدتن در روز در اجرای‌اوامرشاهنشاه‌آریامهر در مورد تامین شیر مدارس درمحل‌کارخانه‌شیرپاستوریزه تهران از روزگذشته شروع‌بکار کرد .

دومین واحد بزرگ شیر تهران بظرفیت پانصدتن در روز که از یکسال ونیم قبل ساختمان آن شروع شده تا پایان سال جاری بپایان می رسد و مورد بهره‌برداری قرار خواهد گرفت .

قرارداد ساختمان و تهیه ونصب تجهیزات چهارواحد دیگر بظرفیت های ۱۵۰ تا ۳۵۰ تن در روز بوسیله شرکت تهیه و توزیع شیر ایران برای شهرهای تبریز- مشهد- اصفهان و شیراز منعقد شده و ساختمان این واحدها تا سال آینده به کار خواهد پرداخت .

مناقصه‌ساختمان‌ونصب‌هفت کارخانه دیگر درمراکزمختلف تولید شیر کشور اعلام شده وظرف دو ماه آینده‌قرارداد های لازم بامضاء خواهد رسید .

ظهرروزگذشته‌وزیرکشاورزی و منابع طبیعی باتفاق چند نفرازمعاونان این‌وزارتخانه درمراسم شروع بهره‌برداری از کارخانه یکصد تنی جدید الاحداث شرکت کرد و از عملیات ساختمانی و نصب کارخانه ۵۰۰ تنی تهران بازدید بعمل آورد .

اقتصاد جهان

اتومبیل کوچك جدید

شرکت فورد موتور اعلام کرده است که اتومبیل کوچک جدیدش بنام « بوبکت » در بریتانیا ، اسپانیا و آلمان غربی ساخته خواهد شد . برای ساختن این اتومبیل کارخارخانه فورد در شرق لندن هزارکارگر اضافی استخدام میشوند . هزینه اضافی جدیدی که برای اینکار لازم است درحدود ۵۰۰ میلیون پوند است . اتومبیل تازه کوچکتر از هراتومبیلی است کمکارخانه‌های فورد تاکنون تولیدکرده‌اندواز جمله‌مختصات آن این است که چرخهای جلوی آن‌گردنده است .

کمك برای توسعه ساحل صحرا

عربستان سعودی نخستین قسمت از کمک ۴٫۳ میلیون پاوندی خود را به عنوان قسمتی از برنامه هایی که هدف آن توسعه ساحل صحرا واحداث خانه های ارزان قسمت از کمک بالغ بریک میلیون پاوند قیمت است به نیجریه پرداخت کرد. این است ک دیروزطی چکی‌بوسیله‌سفیر عربستان سعودی به وزیر امور خارجه نیجر تسلیم شد.

پایان دوران رکود

وزارت بازرگانی امریکا درگزارش اخیر خود شواهد بیشتری ارائه داد که اقتصاد این کشور ، باسرعتی بیش از آنچه انتظار میرفت از دوران رکود بیرون میاید و به سوی دوران رونق پیش میرود تولید ملی کالاها و خدمات در دومین سه‌ماهه سال مسیحی جاری بارشد سالانه ۱٫۹ درصد افزایش یافته است این رقم قبلا ۱٫۶ درصد تخمین زده شده بود .

تولید ناخالص ملی در همین سه ماهه رشد سالانه‌یی به میزان ۷ درصد یا حدود ۱۴۰۰ میلیارد دلار را نشان میدهددرحالیکه این‌رقم قبلا ۶٫۵ درصد تخمین زده شده بود در همین گزارش گفته شده است که سود خالص بخش خصوصی در سه ماهه مورد بحث بارشد سالانه ۱۲٫۸ درصد افزایش یافته واز ۶۲٫۳ میلیارد دلار درسه ماهه اول به ۷۰٫۳ میلیارد دلار درسه‌ماهه دوم رسیده است. این رقم اخیرهم از ۶۷٫۴ میلیارد دلاری که قبلا تخمین زده شده بود بیشتر است .

کمبود موازنه پرداختهای ژاپن

موازنه پرداختهای ژاپن در ماه اوت مبلغی برابر ۲۷۰ میلیون دلار کمبودداشت درحالیکه درماه ژوئیه ۵۷ میلیون دلار مازاد ودراوت ۱۹۷۴ مبلغی برابر ۵۱۳ میلیون دلار کمبود داشت .

وزیر دارایی ژاپن که‌این ارقام رااعلام کرد همچنین گفت که صادرات ژاپن در ماه اوت بالغ بر ۴٫۳۲ میلیارددلار بود که ۱۳ درصد از اوت سال پیش کمتر بوده است وارداتژاپن نیز در ماه اوت ۱۳ درصد کاهش یافته وبه ۳٫۸۱ میلیارد دلار رسیده است .

وام ۱٫۵ میلیارد دلاری

بانک مرکزی ایتالیا تصمیم گرفت کهوام ۱٫۵ میلیارد دلاری خود از بانک مرکزی آلمان غربی را تجدید کند . وام اصلی برای دو میلیارد دلار در سپتامبر گذشته تصویب شد که پشتوانه و تضمین آن ۵۱۵ تن طلای ایتالیا به ارزش هراونس ۱۴۷ دلار بود که بصورت وثیقه بانک محفوظ است .

براساس شرایط اصلی مدت این وام شش ماه بود که تا سه‌بارهم قابل تمدید است که جمعا دوسال تمام میشود نخستین باری که این وام تمدید شد درمارس گذشته ایتالیا ۵۰۰ میلیون دلار آن را پرداخت ایتالیا ازآن پس وامی به ارزش ۷۲۰میلیون واحد حق برداشت مخصوص از صندوق بین‌المللی پول که برابر ۹۲۰ میلیون دلار میشود دریافت کرده است .

احتیاج کشورهای بزرك بیك صندوق بین‌المللی مالی

ویلیام سایمون وزیر دارایی امریکاگفته است که کشور های صنعتی بزرگ هنوزهم به علت گرانی بهای‌نفت‌بامسایل مالی‌عمده‌یی مواجه هستند و به یک صندوق بین‌المللی مالی نیاز دارند .

وزیر دارایی امریکا که دریک کمیته تحقیق مجلس نمایندگان به پرسش های اعضای کمیته پاسخ میداد گفت که تاچند سال پیش که هنوز بهای نفت ترقی نکرده بود مشکلات مالی کشور های صنعتی زیاد نبود ، اما ازآن‌پس مرتبا زیاد وزیادترشده

ویلیام سایمون‌اضافه‌کرد:«رونق‌اقتصادی تقاضای واردات رانیز بالا میبرد واینک آشفتگی و عدم تعادل ناشی از افزایش بهای نفت برجای خود باقی مانده‌است .

تفسیر اقتصادی

مهدی بهشتی پور

توجه به افزایش صادرات یک ضرورت غیرقابل اجتناب است

آخرین آمار منتشره‌ازطرف اداره آمار گمرک ایران نشان میدهد که در پنج‌ماهه اول سال جاری در مقابل ۵۰۶۶ هزار تن بارزش ۳۰۸۴۹۶ میلیون ریال واردات، فقط ۴۱۱ هزار تن بارزش ۱۴۸۱۸ میلیون ریال کالا (بدون مواد نفتی) بخارج از کشور صادرشده است ، در صورتیکه مجموع واردات کشور در پنجماهه اول سال گذشته قریب ۳۰۱۳ هزار تن بارزش قریب ۱۴۱۱۵۶ میلیون ریال و صادرات حدود ۷۳۸ تن بارزش ۱۵۲۰۵ میلیون ریال بوده است . یعنی در پنجماهه اول سال جاری در حالی که واردات مبلغ ۱۶۷۳۴۰ میلیون ریال افزایش یافته صادرات قریب۳۸۷میلیون‌ریال‌نسبت‌بمدت پنجماهه اول سال گذشته کاهش یافته است .

بعبارت دیگر درحالی‌که کسر موازنه بازرگانی مادر پنجماهه اول سال گذشته کاهش یافته است .

در پنجماهه اول سال جاری کسر موازنه بازرگانی ما به ۲۹۳٫۶۷۸ میلیون ریال رسیده است ، یعنی بیش‌ازدو برابر مدت مشابه در سال گذشته .

در پنجماهه اول سال جاری ، صادرات مقدار و ارزش برخی از کالا های سنتی و صنعتی بیش از سال گذشته بوده ولی در همین مدت مقدار قابل ملاحظه‌ای از صادرات کالا های صنعتی و سنتی کاهش یافته است .

در این مدت صادرات محصولات کشاورزی وکالا های سنتی مانند : پنبه ، لینتر ، کشمش‌ترمبار وسبزیجات میوه خشک ،برنج ، گیاهان دارویی ، تفاله و کنجاله ، ماهی ، روده و از کالا ها ی‌صنعتی مانند : ملبوس آماده و تریکو ، پارچه پنبه‌ای ، بیسکویت و شکلات ، پودر لباس شویی و صابون ، اشیاء و لوازم برقی و وسائل نقلیه بیش از پنجماهه سال گذشته بوده در صورتی که درهمین مدت‌صادرات‌کالاهای سنتی‌ومحصولات‌کشاورزی مانند : خرما ، میوه های تازه،انواع‌زیره ، وریشه‌شیرین بیان ، انواع کتیرا ، سایر صمغ ها ، چوب و مواد معدنی و کالا های صنعتی مانند : سیمان سنگ و مصالح ساختمانی ، کاشی ، پارچه پشمی ، روغن های هیدروژنه خوراکی ، کنسرو و مواد غذائی ، گلیسیرین ومواد شیمیائی ، یخچال برقی ، کولر ، چراغ گاز ، کمتر از سال گذشته شده است .

آمار و ارقام مندرج در نشریه مذکور نشان میدهد که صادرات بعضی از کالاهای سنتی و محصولات کشاورزی و گیاهان کوهی و انواع ریشه های گیاهی و پشم و کرک و پوست نه تنها رو به کاهش رفته ،بلکه برخی از آنها رو به رکود کامل است و این احتمال هست که در آینده نزدیک هیچیک از محصولات کوهی و انواع صمغها به خارج از کشور صادر نشود .

درست است که صادرات ما نباید متکی به کالا های سنتی باشد و باید هرچه بیشتر برای تولید و صدور محصولات صنعتی بکوشیم . ولی در این مدت نه تنها نتوانسته‌ایم کمبودصادرات‌وکالا های‌سنتی‌راباافزایش مقدار صادرات فرآورده های صنعتی جبران کنیم بلکه صادرات کالا های صنعتی ما نیز سیر نزولی داشته و در پنجماهه اول سال جاری نسبت بمدت سال‌گذشته‌صادرات قریب نیمی از محصولات صنعتی ما کمتر از مدت مشابه سال گذشته بوده است .

در جهت جبران این کمبود ، باید هرچه زودترکلیه نیروها را چه در بخش خصوصی و چه در بخش‌عمومی تجهیز کنیم . تنها به علت اینکه قوه خرید و افزایش تقاضا روی کالا ها افزایش یافته ، کافی نیست ،کاهش صادرات یعنی از دست دادن بازار های جهانی ،بازار هائی که سال ها برای معرفی کالاهای ایرانی روی آنها زحمت کشیده شده ، باید سهم صادرات را از سهم مصرف در داخل کشور جدا کنیم باید همه ساله مقداری از کالا های تولید شده در داخل کشور را به خارج صادر کنیم . این ضرورتی اجتناب ناپذیر برای اقتصادرو به توسعه ما است .

آیاکی‌سینجر درقبرس وارد عمل میشود ؟

بقیه از صفحه ۶

های جغرافیایی و سیاسی سردرمیاورد ودر خواندن آنها خبرگی دارد هنری‌کی‌سینجر وزیر خارجه امریکا است ، بنابراین اواحتمالا تنها کسی است که قادر است قبرس‌را ازبن‌بست کنونی خارج کند .

مذاکره کردن درباره مرزی که جداکننده دو منطقه ترک یونانی قبرس باشد و بتواند موازنه حساس جمعیتی و اقتصادی واداری و امنیتی و دفاعی را به ارمغان آوردکاری است که توانایی انجام دادن آن تاحدود زیادی در قلمرو استعداد وامکانات کی‌سینجر قرارمیگیرد .

ممکن است دخالت کی‌سینجر بدین معنی باشد که ابتدا کورت‌والدهایم دبیرکل سازمان ملل از صحنه‌تلاشهای معطوف به حل مسئله قبرس خارج شود واین دقیقا کاری است که وزیر خارجه امریکا اخیرا در خاورمیانه انجام‌داده است با‌اینحال حتی‌درصورتیکه قرار باشدکه‌کی‌سینجر ماموریت صلح دیگری را این‌بار در نیکوزیا ـ آغاز کند ـ ناگزیر خواهد بود قبلا کنگره امریکا را متقاعد سازد که قانون تحریم ارسال اسلحه و کمکهای نظامی امریکا به ترکیه را لغو نماید .

سکوت شوروی در ...

بقیه از صفحه ۶

میکند واز اینرو آنقدر که بهمکاری باسوریه و حتی اردن امیدوار است از عراق ولیبی امیدی ندارد . ضمنا بااقدام‌یاواکنش‌شدیدی درلبنان که وضع حساسی پیدا کرده است موافقت نمیکند .

واکنش عراق :

بیانیه حزب بعث عراق که در اعتراض بصلح سینا منتشر شد خروج از تنگنای کنونی را برای اعراب مخالف رامحلهای تسویه سیاسی ایجاد جبهه فعال‌شرقی‌دانسته و تمام مساعی برای همکاری بین سوریه اردن و سوریه ـ مقاومت فلسطین و حتی بین مقاومت فلسطین واردن را اقداماتی در زمینه پیشگیری یا حالت تدافعی میداند و معتقد است که این فعالیتها چاره‌اساسی‌کار نیست زیرا چاره اساسی در ایجاد جبهه سوریه و عراق‌ومقاومت‌فلسطین واردن است که البته بنظر گروهی از ناظران امکان پیدایش آن بسیار ضعیف میباشد.

واکنش عربستان سعودی :

واکنش عربستان سعودی را نمیتوان‌در ردیف واکنشهای منفی قرار داد صلح‌سینا دانست زیرا این کشور باوجود اصرارش در مورد آزادی اراضی اشغالی‌واحقاق‌حقوق فلسطین نسبت به قراردادصلح‌سیناا‌عتراضی ندارد و شرایط واصولی را که موجب امضاء این قرارداد از جانب مصر شده است بیش‌ازسایر اعراب تمیز و تشخیص میدهد از اینرو تمام تلاش عربستان سعودی پس از قرارداد صلح سینا متوجه ازنوپیوند دادن رشته های گسسته همبستگی اعراب شده است .

سفروزیر خارجه سوریه به «الطائف» وتوصیه ملک خالد به او در مورد کاهش دادن اعتراض وخودداری از ایجاد یک بحران تازه بمنظور حفظ همکاری عربی ، نشانه روش عربستان سعودی در قبال‌صلح سیاست. درعین‌حال‌ملک‌خالد بسوریه و عده داده است که به امریکا فشار خواهد آورد تا هرچه زودتر گفتگو های عقب‌نشینی جدید اسرائیل را از جولان آغاز کند کشورهای خلیج‌فارس و کویت نیز کهوبیش همین‌روش عربستان سعودی را ابراز داشته‌اند.

نتیجه گیری :

قرارداد صلح سینا با همه‌سروصداهایی که اعراب مخالف ان براه انداختند مسیر تسویه سیاسی قضیه خاورمیانه عربی راسد نخواهد کرد . موضوع ایجاد دولت‌موقتی برای فلسطینی‌ها در کرانه‌های‌غربی‌رودخانه اردن یا نوارغزه که پیوسته بموازات مساعی تسویه سیاسی مطرح شده است باردیگر تجدید شده و بعید نیست این‌بار فلسطینی‌ها آنرا یگانه راه نجات هویت ملی خود بشمار آورند .

البته در محافل سیاسی بیروت گفته میشود که باوجود استعداد داخلی لبنان برای وقوع حوادث ناگوار دیگر وانفجار های تازه‌تری دراین کشور سوریه مانند همیشه نخواهد گذاشت موج‌این‌آشوب خیلی بالا بگیرد و هرچند همه اعتراضهای اعراب تندرو نسبت‌به تسویه سیاسی‌قضیه‌خاورمیانه ظاهرا دربیروت متمرکز شده است .

آگهی استخدام

وزارت تعاون و امور روستاها طبق مفاد قانون استخدام کشوری ۲ نفر از طریق امتحان و مسابقه بشرح زیر استخدام

ردیف	عنوان طبقه	محل خدمت	تعداد	شرایط احراز	گروه قطعی
۱	ماشین نویس یك	خرم آباد	۲ نفر	دارا بودن مدرك پایان تحصیلات دوره اول‌متوسطه و دارا بودن گواهی نامه ماشین نویس فارس‌یالاتین	۳

داوطلبان واجد شرایط می توانند برك درخواست ذیل‌این آگهی را تکمیل و با دو قطعه عکس ۴ × ۳ و رسیدبانکی بمبلغ ۳۵۰ ریال در یکی از شعب بانك ملی ایران بحساب شماره ۹۸۰ خزانه نزد بانك ملی ایران بعنوان (حساب حق ثبت‌نام داوطلبان‌استخدام) حداکثر تا ده‌روز بعد از انتشار آگهی‌باپست‌سفارشی به نشانی : تهران ، خیابان پهلوی روبروی سینما آتلانتیك وزارت تعاون و امور روستاها اداره کل کارگزینی ارسال دارند به مدارکی که فاقد رسید بانکی باشد و یابعداز این مهلت به پست تحویل‌داده شود ترتیب اثرداده نخواهد شد (وجه‌مذکوربهیچوجه مسترد نخواهد شد) تاریخ و محل برگزاری امتحان متعاقبا اعلام خواهد شد .

وزارت تعاون و امور روستاها

برك درخواست شغل از وزارت‌تعاون و امور روستاها

نام خانوادگی — نام — نام پدر — شماره شناسنامه — محل صدور

تاریخ‌تولد — مدرك ورشته تحصیلی — وضع خدمت وظیفه — شغل مورد تقاضا

شهر مورد تقاضا — نشانی کامل : شهر — خیابان

کوچه — شماره منزل — تلفن

م الف ۱۳۲۷۵ — امضاء داوطلب

شرکت کشتیرانی ایران اکسپرس لاینز

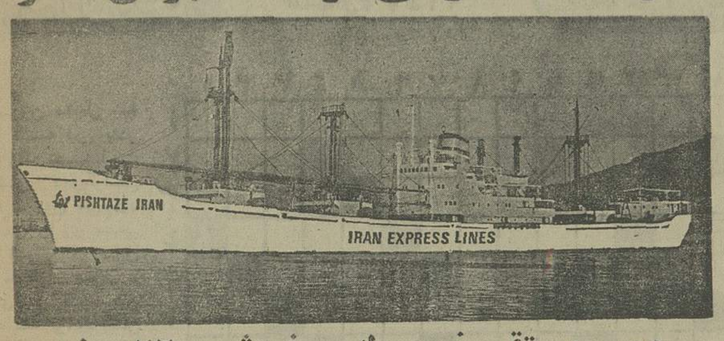

سرویس مستقیم نیویورك ـ خرمشهر ۲۲ روزه

برنامه حرکت و ورود تقریبی کشتیهای خودرا از بنادر شرقی آمریکا به بنادر خلیج فارس وبالعکس اعلام میدارد.

از بنادر شرقی آمریکا به بنادر خلیج فارس		کشتی‌ایل‌کن‌پولی سفر ۵	کشتی‌اوسمینا سفر ۱	کشتی پ.ب. کوئزون سفر۳	کشتی پ.ب. گارسیا سفر ۵
چارلستون	حرکت	۳۰ سپتامبر	-	۲۹ اکتبر	۱۹ نوامبر
نیوارلئان	«	۲۳ سپتامبر	۶ اکتبر	۲۰ اکتبر	۱۰ نوامبر
هوستون	«	۲۶ سپتامبر	۱۰ اکتبر	۲۴ اکتبر	۱۴ نوامبر
فیلادلفیا	«	۴ اکتبر	-	۱ نوامبر	۲۲ نوامبر
بالتیمور	«	۱۳ اکتبر	۲۰ اکتبر	۸ نوامبر	۲۹ نوامبر
نیویورک	«	۷ اکتبر	۱۵ اکتبر	۳ نوامبر	۲۶ نوامبر
خرمشهر	ورود	۴ نوامبر	۱۱ نوامبر	۳۰ نوامبر	۲۱ دسامبر
بندر شاهپور	«	۱۹ نوامبر	۲۶ نوامبر	۱۵ دسامبر	۵ ژانویه ۱۹۷۶
کویت	«	۴ دسامبر	۱۱ دسامبر	۳۰ دسامبر	۲۰ ژانویه ۱۹۷۶

ازخرمشهر به بنادر شرقی امریکا		کشتی پ.ب. گارسیا سفر۴	کشتی پیشتاز ایران سفر ۲	کشتی‌ایل‌کن‌دالیو سفر ۶	کشتی پ. پ. رکساس سفر ۱
خرمشهر	حرکت	۷ اکتبر	۷ نوامبر	۷ دسامبر	۷ژانویه ۱۹۷۶
کراچی	ورود	۱۲ اکتبر	۱۲ نوامبر	۱۲ دسامبر	۱۲ ژانویه ۷۶
مالاگاسی	«	۲۴ اکتبر	۲۴ نوامبر	۲۴ دسامبر	۲۴ ژانویه ۷۶
نیویورک	«	۱۵ نوامبر	۱۶ دسامبر	۱۵ ژانویه ۷۶	۱۵ فوریه ۹۷۶

★ کشتی‌های مزبور دارای سردخانه‌بوده‌و درضمن تخلیه بار صادراتی از خرمشهر وبندرشاهپور به مقصد کراچی و سایر بنادر شرق آمریکا قبول مینمایند .

برنامه حرکت برای کشتی‌های سریع‌السیر (رو-رو)

از بندر فیلادلفیا به خرمشهر	کشتی‌ایرانین پروسپریتی سفر ۵	کشتی‌ایرانین پروگرس سفر ۵	کشتی‌ایرانین پروسپریتی سفر ۷
فیلادلفیا	۲۵ سپتامبر	۵ اکتبر	۵ نوامبر
خرمشهر	۲۷ اکتبر	۲۷ اکتبر	۲۷ نوامبر

لطفا برای اطلاعات بیشتر به نماینده این شرکت در ایران مراجعه فرمایند .

شرکت سی.من. پاك با مسئولیت محدود خیابان ثریا ـ ۱۳۰ صندوق پستی ۱۲۲۴ تهران ـ ایران تلفن : ۷۹ـ۸۲۵۰۷۶ ۸۳۳۹۸۱

شرکت سی.من. پاك با مسئولیت محدود خیابان اسکله سرای سرو بندرعباس ـ ایران تلفن: ۴۶۶۱۰ـ۴۶۲۰ ۲۰۵۴

شرکت سی.من. پاك با مسئولیت محدود خیابان فردوسی صندوق پستی ۱۰۵ خرمشهر ـ ایران تلفن :۳۴۴۱ـ ۳۹۹۱ ۲۹۴۱

بانك مرکزی ایران باطلاع میرساند

ساعت بازدید خزانه جواهرات سلطنتی ایران بمناسبت تغییر فصل از اول مهرماه ۱۳۵۴ تا اطلاع ثانوی‌ازساعت ۳½ الی۶ بعداز ظهرمیباشد.

آ ـ ۲۹۸۳۲

اطلاعیه‌دانشکده‌افسری نیروی‌زمینی‌شاهنشاهی

کلیه داوطلبانی که در آزمایش ورودی‌مرحله او لو دوم دانشکده افسری شرکت نموده‌وقبول شده‌اند بایستی ضمن ارائه ریز نمرات ششم متوسطه‌قبل‌ازتاریخ ۵٫۷٫۵۴ خود را بدانشکده افسری معرفی نمایند .

دانشکده‌افسری

منیروکیلی سرپرست برنامه های تلویزیونی تالار رودکی :

صفا

هنرمندان اپرا و باله را به خانه شما می آوریم

برنامه‌های اپرا و باله وموسیقی کلاسیك بصورت رنگی تهیه می‌شود وباتوضیحات کافی برای بینندگان تلویزیون پخش میگردد

تلویزیون در تدارک تهیه برنامه های رنگی برای پخش ازتلویزیون های شبکه و برنامه دوم است. گرچه زمان دقیق‌پخش‌این‌برنامه‌ها بدرستی معلوم نیست‌اما‌ازهم‌اکنون فعالیتهائی دراستودیوهای‌تلویزیون برای تهیه برنامه های رنگی‌بچشم میخورد . دفتربرنامه‌های‌تلویزیونی تالار رودکی درسال جاری‌دوازده برنامه برگزیده برای تلویزیون بصورت برنامه رنگی تهیه می‌کند.

باخانم منیروکیلی درباره چگونگی این برنامه‌ها گفتگو کرده‌ایم .

خانم منیر وکیلی‌فارغ‌التحصیل کنسرواتوار پاریس در رشته آواز و اپرا و فارغ‌التحصیل دانشگاه بوستون و کنسرواتوارنیوانگلند در رشته کارگردانی اپرااست‌چهارده سال است که در وزارت فرهنگ و هنر فعالیت دارد . از بدو تاسیس تالار رودکی با این مرکز هنری همکاری داشته و در پانزده اپرای معروف نقش اول خواننده اپرارا بعهده داشته‌است اینك سرپرست برنامه های تلویزیونی تالاررودکی است : خانم منیر وکیلی میگوید: ظرفیت‌محدو تالار وعدم اجرای برنامه‌ها بیش‌از یک یادوبار ، فکر تهیه فیلمی از این برنامه‌ها را که بتوان آنرا به معرض‌تماشای عمومی گذاشت پیش‌آورد .

برای آنکه گروه بیشتری از هموطنان ما از اینگونه برنامه‌ها دیدن کنند دفتر برنامه های تلویزیونی تالار داتر کردید.

هدفا دفتر برنامه های تلویزیونی تالار رودکی ارائه‌برنامه هائی درزمینه اپرا ، باله، ارکستر سنفونیک ورقص و آواز محلی است که از میان اجرا های برگزیده تالار بصورت رنگی برای تلویزیون ضبط می شود .

آشنائی باموسیقی غربی

منظور ازتهیه و پخش این برنامه‌ها ، فراهم آوردن اطلاعات بیشتری برای مردم درزمینه اپرا، باله و موسیقی کلاسیک است . چرا که گروه کثیری از مردم با بااین‌هنرها بیگانه بوده و ازتجربه های تازه در این هنر آگاهی درستی ندارند .

دفتر برنامه های تلویزیونی برای‌آشنائی بیشتر مردم‌بااینگونه هنرها ابتدا اطلاعاتی درزمینه آن برنامه در اختیار بیننده برنامه‌می گذارد سپس به پخش اصل برنامه می پردازد که مردم با آگاهی بیشتر بتوانند به تماشای اینگونه آثار درزمینه اپرا باله موسیقی و غیره بنشینند . این شیوه برای شناساندن هنرهای ملی و سنتی وفولکلوریک خودمان نیز بکار میرود .

جای تعجب نیست‌اگر ایرانی اپرا را نمی شناسد حتی در آمریکاهم خیلی از مردم این‌کشور اپرا را نمی شناسند واز تماشای آن لذت نمی برند از همین‌رو برنامه‌ای راکه ما برای تلویزیون تدارک می بینیم بیشتر جنبه آموزشی دارد در نمایش یک اپرا همه‌قسمتها جزء به‌جزء برای تماشاچی توضیح داده می‌شود تماشاچی از اینطریق امکان یادگیری بیشتری دارد .

بنابراین وضع این بیننده با یک تماشاگر عادی که به تالار می‌آید و بدون آگاهی قبلی به تماشای یک برنامه سنگین می نشیند فرق می کند .

گروهی میگویند با توجه به اینکه باله‌واپرا و موسیقی‌کلاسیک دردل فرهنگ ماغریبه است ، آیا از این فعالیتهای آموزشی نتیجه دلخواه حاصل خواهد شد؟

ما درانتخاب برنامه ها دقت زیاد کرده‌ایم تا برنامه‌ای که برای ضبط‌تلویزیونی‌انتخاب می شود از لحاظ موضوع و گیرائی عوامل صحنه مورد علاقه‌تماشاگر ایرانی باشد .

منیروکیلی : آموزش‌هنری‌مردم هدف ماست .

مقدم در راه امریکا

جرج مرز بتونی‌کارگردان فیلم امریکائی «عبداله» یک هنرپیشه بازیگرنقش‌دوم فیلم های فارسی را برای بازی در فیلمهای امریکائی دعوت کرده است .

این بازیگر «هادی مقدم» است که در اغلب فیلمها به نقش چهره‌های‌محلی وبومی ظاهر میشود ،این هنریشه‌در فیلم تنگسیر در نقش یک تفنگچی بوشهری در سریال ایرانی «آتش بدون دود» در نقش ترکمنی «قاباق اوچی» و «چاناق» ظاهر شده در فیلم عبداله نیز در نقش یک بلوچ بازی کرده‌که با نمایش فیلم عبداله در آمریکا مورد توجه قرار گرفته است‌جرج مرزبتونی بمقدم نوشته است زبان انگلیسی بیاموزد و به آمریکا برود .

اولین اپرای فصل

گروه اپرای تهران اپرای «لاتراویاتا» اثر وردی رابه عنوان نخستین‌اثر اپرائی‌در نهمین‌فصل‌هنری تالاررودکی برای اجرا برگزیده است . این اپرا که یکی از معروف ترین آثار وردی است در روز های ۹ و ۱۹ و ۱۴ مهر در تالار رودکی‌به‌روی صحنه می‌آید . کارگردان میهمان برای اجرای اپرای «لاتراویاتا» ولف دیترلودویک و رهبر ارکستر ماورتیسیو ارنا است و چند خواننده میهمان نیز با گروه اپرای تهران در اجرای این اثر همکاری می‌کنند .

خانم رفعتی مؤدب

ناگهان خانم‌رفعتی سکرتر دلرباو فریبنده ـ در سریال تلخ و شیرین ـ چهره‌عوض کرد و در قالب یک خانم کارمند وظیفه شناس درآمد جالب اینکه خانم شوهر هم پیدا کرد این تحول وتغییر در سریال که بطورناگهانی اتفاق افتاد شایعات زیادی را باعث شده‌است ، میگویند بخاطر عکس‌العمل نامطلوب نقش خانم رفعتی در میان خانواده ها و توصیه‌وتاکید تلویزیون ، تهیه کنندگان ناگزیر به تغییر نقش این‌خانم در سریال شده‌اند .

نقش خانم رفعتی راهنرپیشه سینما «افروز» بازی میکند.

جدول عادی — شماره ۹۱۴۷

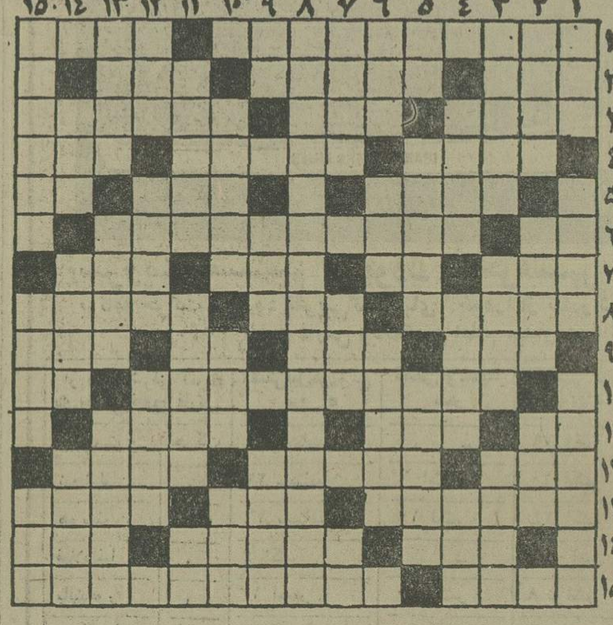

افقی :

۱ـ زن مشعل به دست که در بندر نیویورک نصب است و نشان دموکراسی است ـ زین می‌سازد و کسب روزی می کند ۲ـیکی ازوسایل کار حجام بود ـ شهری در آذربایجان ـ همیشه برای‌بزرگان بابیامی‌آمد ۳ـ ایوان ـ بانک جرس ـ صاحبان زمین ٤ـ حمله ناگهانی‌ـ بردش معروفتر است ـ تند میرود٥ـازخلیجهای مشهور جهان ـ زیبائی و نیکوئی ـ راه بی‌پایان٦ـ قلعه ـ کنایه آسمان کرده‌اند ۷ـ عقاید‌ـ از نواحی تهران ـ نوعی برنج پخته ـثروت و دارائی ۸ـ افسون و فریب ـ همیشه سنجیده بایدگفت ـدر موتور اتومبیل بجوئید ۹ـ نی‌باریک ـ حاجی حتما به‌آنجا هم رفته ـ از کلمات نفی ـمبحثی در علم شیمی ۱۰ـ از آثار بی‌نظیر ادب که از شاعرشیرازی برجای مانده ـ ترمز چهارپا ۱۱ـ تکخال‌ورق ـ ترشی هفت ساله‌اش را بیشتر می‌پسندند‌ـ رقص رویا ها ۱۲ـ سراست ـ خیالاتی همیشه‌گرفتار آنست ـ همدم و هم صحبت ۱۳ـ نوعی توپ که سابقا به پشت حیوان می‌نهادند ـ مقام و مرتبه ـیکی ازنواحی اصفهان ۱٤ـخداوند یکتا ـ غرامت ـ سالیکه‌گذشت ۱۵ـ در چشم بجوئید ـ سابقا مرکز خلافت را می گفتند .

عمودی :

۱ـ برچانه می‌کوبند ـ می تراشند و می‌نویسند ـ قهرمانی که با میمونش خیلی کارها می کند ۲ـ دوزن که چشم دیدن یکدگر را ندارند ـ نژاد آلمانی را می گوند ـ مثل و مانند ۳ـ ممسک با آن میانه‌ای‌ندارد‌ـ پیش درآمد رسوم ـ پاسبان سراست ٤ـ وسیله تزریق ـ صفت گریه ـ بنده‌مقرب درگاه خدا ٥ـ قصد واراده ـ زجر دادن‌ـ زمین هم چنین است٦ـ محصول آسیاب‌ـ فرستاده‌خدا ـ جائی که کسی به آنجا رفت و آمد نمی‌کند ۷ـ ندبه وگریه کردن‌ـ مجلس شیوخ ـ فاصله را میرساند ۸ـ کریمخان زند مقطوع النسلش کرد اما سر سلسله پادشاهانی شد ۹ـ روستا ـ از کشور های عربی ـ جای آرام و قرار ۱۰ـ خط خمیده ـ شوخی و مزاج ـ اکنون اتاق نشیمن شده ۱۱ـ از مکانهای مذهبی ـ مشت به آن‌کوفتن چه حاصل ـ با همه باریکی گاهی در آن میروند۱۲ـ سازمانی در امریکا ـ شاعر نوپرداز ـ طولانی ترین شب سال ۱۳ـ اسب سوار ـقانون چنگیزخان مغول ـ تند و با شتاب میرود ١٤ ـ دوست و رفیق‌ـ گل داغدار ـ جد پیامبر اسلام ۱۵ـ ذیحروح است ـ گاهی‌به ریشه می‌زنند ـ وسیله بریدن .

حل جدول شماره ۹۱٤٦

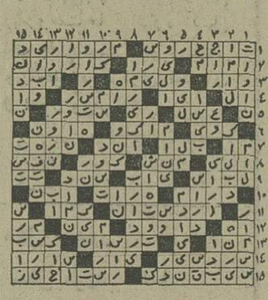

جدول ویژه — شماره ۵۰۷

افقی :

۱ـ از بناهای قرن هشتم هجری که در شمال اصفهان به یادگار است ـ در عروسی ها بیشتر کارش میگیرد ۲ـ شهری در ایران ـ القا کاری از جانب خداوند در دل انسان ـ شهردر لفظ عربی ۳ـ شمشیر تیز ـ از کلمات تصدیق ـ دولت غیر مستقیم میگیرد ٤ـ غذائیست ـ دونفر که در وقوع تصادف مینو انندبه‌فریاد یکدیگر برسند ـ آفتاب عالمتاب ٥ـ تغار بزرگ ـ ماهی در سال‌خارجی ـ صفت عدد ٦ـ عرق نیشکر ـ اثری از رشید و طواط ۷ـ واحدی در طول که ثابت نیست ـحرف دلتنگی ـرودی در سیبری ـ ازفرشتگان دین‌زرتشت ۸ـمرضی که براثر نرسیدن ویتامین گریبان پوست را میگیرد ـ از آن برای هرکس کلاهی نیست ـ طایفه و قبیله ۹ـ در زراعت فصل مخصوصی دارد ـ دریغ ـ سنگریزه ـ آزاد و رها ۱۰ـ از مشهورترین نویسندگان مکتب رمانتیک فرانسه که «آنژلو» یکی از آثار اوست ـ بلی به زبان آلمانی ۱۱ـ سخن خشماگین زیر لب‌ـ عقاید ـ علامت‌مخصوص کارخانه برروی کالا ۱۲ـزراعت بامید باران‌ـ مشهور ومعروف ـسیرآب‌وتازه۱۳ـ بماهیت‌چیزی پی‌بردن ـ مانوس شدن ـ آسیاب خانگی ١٤ـ ضمیریست ـ لبویش خوشمزه‌تراست ـ چروک بریوست ۱۵ـ اثری‌از امیل زولا ـ از معروفترین کتابهای راسین است .

عمودی :

۱ـ نمک باشد ـ از واحد های صنعتی معروف آلمان ـ کنایه ازآدم گناهکار کرده‌اند۲ـ سازمان‌امور فضاهای امریکاـ جلد شده ـ عروس خانم هم می‌برد ۳ـ مردمان بی‌کس و بی‌چیز ـ دیوار قلعه ـ از گاز های سوزنده ٤ـ سرود باران می‌خواند ـ از مشهورترین نقاشان اروپایی ـ پدر بزرگ ٥ـ علامت جمع ـ کسی سراز کار و رازدلش درنمی‌آورد ـ شهر گیوه ٦ـ جستن و خواستن ـ حرفی در زبان فارسی ـکارمند سفارتخانه که دارای ماموریت مخصوصی است ۷ـ اول هر چیز ـ صاف وساده ـ علامت صفت‌تفضیلی ۸ـ از مشهورترین نخست وزیران دوره قاجاریه ۹ـ ناز و خرام ـ گاهی گرفتار حبسش میشوند ـ سستی ۱۰ـ بندگان آزاد شده ـ بیچاره

حل جدول شماره ۵۰٦

چند که‌چنینش می‌خوانند دیوار بلند و محکم ۱۱ـ علاقه گرفته ـ فرض و خیال ـواحد پول ژاپن ۱۲ـ لنگه‌بار ـ در طلب کار بهتر و سزاوارتر بودن ـ سیاهرگ ۱۳ـ اسم دوم هرکس ـ از بازیهای‌قمار ـ از پرندگان زیبای خوشرنگ که گرانبهاست ١٤ـ خارج میدان فوتبال ـ از کشور های افریقائی ـ اگر به زنند نشان ضعفشان است ۱۵ـ در ایران باستان استاندار بود ـ یکی‌از نامهای‌حضرت‌حق ـحشره‌ایست

پارک سازی و محوطه سازی
احداث باغ میوه
مهندس والی
متخصص
فضای سبز ـ پیاسیو
٦٥٩٠٦٠ و ٦٥٥٦٧٦

رقص کلاسیك هند
رقصندگان : شونال منسینك
تانیل سینك
رقصهای ادیسی ـ مانیپوری ـ بهاراتاناتیام
وکوچی بودی
و ۲ مهرماه ۱۳۵٤
دانشکده هنر های زیبا ـ دانشگاه‌تهران،
ساعت ۸ بعدازظهر
محل فروش بلیت :
گیشه تئاترشهر
روابط عمومی رادیو تلویزیون ملی ایران
دانشکده هنر های زیبا دانشگاه تهران
م الف ۱۳۰۹۳

شگفتیها و پدیده‌های نوین
علمی و صنعتی
استرالیا
افغانستان
اطریش
بنگلادش
برزیل
بلغارستان
انگلستان
کانادا
چکسواکی
جمهوری خلق چین
دانمارك
جمهوری دموکراتیك آلمان
جمهوری عربی مصر
جمهوری فدرال آلمان
مجارستان
هندوستان
اندونزی
ایتالیا
عراق
ژاپن
اردن
کویت
جمهوری کره
جمهوری خلق کره
مراکش
هلند
نیجریه
پاکستان
لهستان
قطر
رمانی
اسپانیا
سوئد
سوئیس
سنگاپور
ترکیه
آمریکا
شوروی
امارات متحده عربی
یوگسلاوی
زامبیا
زئیر
و
ایران.
درسومین
نمایشگاه بین المللی تهران
۲۲ شهریور ـ ۲ مهر ۱۳۵۴
محل دائمی نمایشگاهها

کاشی سعدی
کاشی سعدی
پیشرو صنعت سرامیک ایران

آقای دکتر سعید آزاد به سمت رئیس‌واحد برنامه‌وبودجه دانشگاه صنعتی آریامهر انتصاب گردید. آقای دکتر آزاد در سال ۱۳۲۳ در تبریز متولد شد ، دکترای خودرا در رشته‌مهندسی مکانیک از امپریال کالج دانشگاه لندن اخذ نمود، در سال ۱۳۵۲ در دانشگاه صنعتی آریامهر مشغول کار شد، در سال ۵۳ به عنوان معاون دانشکده‌مکانیک ودر تاریخ ۵۳/۱۱/۱ به سمت سرپرست دفتر خدمات صنعتی و مسئول‌تشکیل دوره‌های‌تخصصی صنایع منصوب گردید.

گمشده
کارت نظام پزشکی دکترسرکیس ملکیان به شماره ۱٤۰۲٦ مفقود گردیده از درجه اعتبار ساقط است از یابندگان خواهشمند است به تلفن ٦٦٢۳۱۸ اطلاع دهند.
آ ـ ۲۹۹۹۹

تلویزیون

برنامه اول — کانال ۷

دوشنبه

۱۷ـ۰۰ اخبار
۱۷ـ۰٦ آموزش دو ومیدانی
۱۷ـ٥٤ میزگرد مسائل دینی
۱۸ـ۱۸ نغمه‌های آسمانی
۱۸ـ۲۳ اذان مغرب
۱۸ـ۲۸ سخنان جاویدان از نهج‌البلاغه
۱۸ـ۳۳ تفسیرهای فارسی
۱۹ـ۰۰ اخبار ورزشی
۱۹ـ۱۵ خانواده ملشیورها
۱۹ـ٤۰ ترانه‌های ایرانی
۲۰ـ۰٥ فرستاده ویژه
۲۰ـ۳۰ اخبار
۲۱ـ۰٥ مرد شش‌میلیون‌دلاری
۲۱ـ٥٥ آقای مربوطه
۲۲ـ۰۰ اندیشه روبرو
۲۲ـ٤٥ موسیقی کلاسیک

نیمروز سه‌شنبه

۱۲ـ۰۰ اخبار
۱۲ـ۰٥ قرائت قرآن
۱۲ـ۱٥ تدریس قرآن
۱۲ـ٤۰ دانش
۱۳ـ۰٥ پیشتازان فضا
۱٤ـ۰۰ اخبار

برنامه دوم — کانال ۹

دوشنبه

۱۹ـ۳۰ موسیقی و تصویر
۲۰ـ۰۰ اتاق اخبار
۲۰ـ۰٥ دائرة المعارف دریا
۲۱ـ۰۰ شیوه‌های دیدن
۲۱ـ۳۰ اخبار از برنامه دوم
۲۲ـ۰۰ گالری شبانه
۲۲ـ٥۰ لانگ‌استریت

تلویزیون امریکا

دوشنبه

۱٦ـ۰۰ خیابان مسام
۱٦ـ٥٥ شرکت برق
۱۷ـ۲٥ مریخی محبوب من
۱۷ـ٤٥ جیمزهاند
۱۸ـ۰۰ اخبار
۱۸ـ۳۰ یادداشت برنامه‌ها
۱۸ـ۳٥ اطلاعات ویژه
۱۹ـ۰۰ پابرهنه در پارک
۱۹ـ۲٥ فیلم سینمائی
۲۱ـ۰٥ در جستجوی نیل
۲۲ـ۰۰ اخبار ساعت ۱۰

سینما کسری : اژدها وارد میشود

برنامه سینماها

تماشای فیلمهائی که‌باعلامت (×) مشخص شده برای اشخاص کمتر از ۱۸ سال ممنوع است

★ اژدها وارد میشود ـ رنگی ـ بروس‌لی
کسری (۸۲٦۹۳۹) ۱۰ـ۱۲ـ۲ـ٤ـ٦ـ۸ـ۱۰

★(×) اریکا ـ رنگی ـ پیربرایس ـ کارول‌براون
آتلانتیک (٦۲۷۱۷۱) ۳۰ر۱۱ـ۳۰ر۱ـ۳۰ر۳ـ۳۰ر٥ـ۳۰ر۷ـ۳۰ر۹

★ اشکها و لبخندها ـ رنگی ـ جولی‌اندروز
تخت‌جمشید (٤۳٥٥۰) ۳۰ر۱۰ـ۳ـ٦ـ۹

★ الیس در سرزمین عجایب ـ رنگی ـ پیترسلرز
سینه‌موند (٤۸۳۲۲) ۱۱ـ۳ـ٥ـ۷ـ۹

★ اسکالاواک ـ رنگی ـ کرک‌داگلاس
درو ازمطلائی (۳٥۱۱٦۰) ۹ـ۱۱ـ۱ـ۳ـ٥ـ۷ـ۹

★ (×) بیبی ـ رنگی آنجانت‌کامر
رادیوسیتی (٤۳۳۲۰) ۳۰ر۱۱ـ۳۰ر۳ـ۳۰ر٥ـ۳۰ر۷ـ۳۰ر۹

★ یادی از گذشته ـ رنگی ـ زینت‌امان
همای (۳۱۱٦٦۹) ۳۰ر۱۰ـ۳۰ر۲ـ۳۰ر٤ـ۳۰ر٦ـ۳۰ر۸

★ پیکار سپیددندان ـ رنگی ـ فرانکونرو
امپایر (٦۲۳۹٤۲) ۱٥ر۱۱ـ۳۰ر۱ـ۳۰ر۳ـ۳۰ر٥ـ۳۰ر۷ـ٤٥ر۹

★ پدر خوانده ـ رنگی
آریا (۳۱۹۸۲٤) ۹ـ ۱۲ـ ۳ـ ٦ـ ۹

★ تعطیلات در اتوبوس ـ رنگی ـ رگوارنی
دیاموند (۸۲۸٤۰۰) ۱٥ر۱۱ـ٤٥ر۱ـ۳۰ر۳ـ۳۰ر٥ـ۳۰ر۷ـ٤٥ر۹

★ تعقیب در استانبول ـ دشنه
آسمان‌آبی (۳٤۱٦٦۸) ۹ـ۱۱ـ۱ـ۳ـ٥ـ۷ـ۹

★ (×) تمنای جسم ـ سینماسکوپ ـ رنگی
پارک (۳۱۹٦۳۷) ۹ـ ۱۱ـ ۱ـ ۳ـ ٥ـ ۷ـ ۹

★ تصویر دوریان‌گری ـ سینماسکوپ ـ رنگی
بولوار (٦٥٥۲۹۲) ۱۱ـ۱ـ۳ـ٥ـ۱٥ر۷ـ۱٥ر۹

★ جدال باوجدان ـ شوهر قلابی
پردیس (۳۰٤۲٥۹) ۹ـ۱۱ـ۱ـ۳ـ٥ـ۷ـ۹

★ جهنم زیرورو ـ هرکول چینی
ستاره (٥۳۹۷۲۱) ۹ـ۱۱ـ۱ـ۳ـ٥ـ۷ـ۹

★ چه‌حرفه پردردسری ـ رنگی ـ میشل‌سورل
گلدن‌سیتی (٦٦۳۲٦۹) ۳۰ر۱۱ـ۳۰ر۳ـ۳۰ر٥ـ۳۰ر۷ـ٤٥ر۹

★ خانه خراب ـ رنگی ـ نصرت‌کریمی
آسیا (٤۲۹۰۹) ۱۱ـ۱ـ۳ـ٥ـ۱٥ر۷ـ۳۰ر۹

رکس (۳۱۸۳٤۲) ۳۰ر۱۰ـ۳۰ر۲ـ۳۰ر٤ـ۳۰ر٦ـ۳۰ر۸

مولن‌روژ (۷٥۲۹۲۹) ۱۱ـ۱ـ۳ـ٥ـ۷ـ۹

شهوند (۳٥٤۰٤۰) ۳۰ر۱۰ـ۳۰ر۲ـ۳۰ر٤ـ۳۰ر٦ـ۳۰ر۸

لیدو (۳٤۱۲۸۲) ۱۰ـ۱۲ـ۲ـ٤ـ٦ـ۸

نپتون (۷٦۰۱۳٦) ۹ـ۱۱ـ۱ـ۳ـ٥ـ۷ـ۹

ژاله (۳۰٤۱۲۰) ۳۰ر۱۰ـ۳۰ر۲ـ۳۰ر٤ـ۳۰ر٦ـ۳۰ر۸

توسکا (٥۳۹٥٤٤) ۳۰ر۱۰ـ۳۰ر۲ـ۳۰ر٤ـ۳۰ر٦ـ۳۰ر۸

المپیا (۹۲٦۷۹۷) ٤٥ر۱۰ـ۱ـ۳ـ٥ـ۷ـ۹

پاسارگاد (۳٤۲۷۸۲) ۹ـ۱۱ـ۱ـ۳ـ٥ـ۷ـ۹

چرخ‌فلک (۹٥۰٥٥۸) ۱۰ـ۱۲ـ۲ـ٤ـ٦ـ۸

شرق (٥۳٤۰۲٤) ۳۰ر۱۰ـ۳۰ر۲ـ۳۰ر٤ـ۳۰ر٦ـ۳۰ر۸

★ دام مرگ ـ رنگی ـ تلی‌ساوالاس
پارامونت (٤۸۳۲۱) ۱٥ر۱۱ـ۳۰ر۳ـ۳۰ر٥ـ۳۰ر۷ـ۳۰ر۹

★ راه اژدها ـ رنگی ـ بروس‌لی
کاپری (۹۲۸٤۰۱) ۹ـ۱۱ـ۱ـ۳ـ٥ـ۷ـ۹

★ رولور ـ سینماسکوپ ـ رنگی
گلدیس (٦۲۸۷۱۳) ۳۰ر۱ـ۳۰ر۳ـ۳۰ر٥ـ۳۰ر۷

★ رینگو برای انتقام بازمیگردد ـ جدال یک قهرمان
فلور (٥۲۸۰۹٦) ۹ـ۱۱ـ۱ـ۳ـ٥ـ۷ـ۹

★ زیبای حریص ـ رنگی ـ سینماسکوپ
تاج (۳۱۳۸٦٤) ۱۰ـ۱۲ـ۲ـ٤ـ٦ـ۸ـ۱۰

★ سرتو بدزد رفیق ـ رنگی ـ جیمزکابرن
ماژستیک (٦٦۸٤٦۱) ۱۱ـ۳۰ر۱ـ٤ـ۳۰ر٦ـ۹

★ غرق شده ـ رنگی ـ یان‌کادار
ونک (٦۸٤۱۱٦) ۱٥ر۱۱ـ۲ـ٤ـ٦ـ۸ـ۱۰

★ عاشق دیوانه ـ رنگی ـ سانجیوکومار
حافظ (۳۹۱۰۷٤) ۳۰ر۱۰ـ۳۰ر۲ـ۳۰ر٤ـ۳۰ر٦ـ۳۰ر۸

★ فرانکشتین باید نابود شود ـ شبیخون الزانا
البرز (۳۰٤۲٥۸) ۳۰ر۸ـ۱۲ـ۳۰ر۳ـ۷ـ۳۰ر۱۰

★ قرارداد مرگ ـ رنگی ـ برونوپرادال
گلدن‌سیتی (٦٦۳۲٦۹) ۱٥ر۱۱ـ۳۰ر۳ـ۳۰ر٥ـ۳۰ر۷ـ٤٥ر۹

★ کاهیل مارشال ایالتی ـ رنگی ـ جان‌وین
پولیدور (٤۲٦۳۱) ۳۰ر۱۱ـ ۳۰ر۱ـ۳۰ر۳ـ۳۰ر٥ـ ۳۰ر۷ـ٤٥ر۹

★ مترسک ـ رنگی ـ جین‌هاکمن ـ الپاسینو
شهرقصه (٦۲۷۲۹۰) ۱۱ـ۲ـ٤ـ٦ـ۸ـ۱۰

★ مبارزه بزرگ ـ سینماسکوپ ـ رنگی
سانترال (۹۲۸٦۸٦) ۱۱ـ۱ـ۳ـ٥ـ۷ـ۱٥ر۹

رویال (۸۲۹۷۸٥) ۱۰ـ۱۲ـ۲ـ٤ـ٦ـ۸ـ۱۰

متروپل (۳۱۹٤۱۰) ۹ـ۱۱ـ۱ـ۳ـ٥ـ۷ـ۹

★ مرد استثنائی ـ رنگی ـ لاندوبوزانکا
تراس آتلانتیک ۸ ـ ۱۰

★ مردی از شانتون ـ سینماسکوپ ـ رنگی
سهیلا (۳۱٦٤۲٤) ۳۰ر۱۰ـ۳۰ر۲ـ۳۰ر٤ـ۳۰ر٦ـ۳۰ر۸

پلازا (٤٤۲٥٥) ۱٥ر۱۱ـ۱٥ر۳ـ۱٥ر٥ـ۱٥ر۷ـ۱٥ر۹

مراد (۷٥۳۳۸۲) ۹ـ۱۱ـ۱ـ۳ـ٥ـ۷ـ۹

ناهید (۳٤۹٥۰۹) ۱۰ـ۱۲ـ۲ـ٤ـ٦ـ۸ـ۱۰

★ مشت‌های ویرانگر از ته استخر
نادر (۳۱٤٤۹٥) ۹ـ۱۱ـ۱ـ۳ـ٥ـ۷ـ۹

★ مردی در استانبول ـ رنگی ـ هورستبوخهولتز
برلیان (۳۹۳٥۳٥) ۹ـ۱۱ـ۱ـ۳ـ٥ـ۷ـ۹

★ نخاله‌ها جنگ نمی‌کنند ـ رنگی ـ گروه شارلو
شهرفرنگ (٦۲۷٦۲۸) ۱٥ر۱۱ـ۳ـ۱٥ر٥ـ۳۰ر۷ـ٤٥ر۹

★ ۷ضربه انتقام ـ رنگی ـ فخرالدین
اونیورسال (۹۲٦۹٥۳) ۱۱ـ۱ـ۳ـ٥ـ۱٥ر۷ـ۳۰ر۹

پاسیفیک (۷٥۳۳۱۱) ۱٥ر۱۱ـ۳۰ر۳ـ۳۰ر٥ـ۳۰ر۷ـ۳۰ر۹

ایران (۳۱٦۳٥٤) ۳۰ر۱۰ـ۳۰ر۲ـ۳۰ر٤ـ۳۰ر٦ـ۳۰ر۸

سایتا (۳٥۲٤٤۲) ۱۰ـ۱۲ـ۲ـ٤ـ٦ـ۸ـ۱۰

تیسفون (۹٥۸۸۸۲) ۹ـ۱۱ـ۱ـ۳ـ٥ـ۷ـ۹

رنگین‌کمان (۷٥٦۷٦۰) ۹ـ۱۱ـ۱ـ۳ـ٥ـ۷ـ۹

موناکو (۷۹٥٥۹٦) ۹ـ۱۱ـ۱ـ۳ـ٥ـ۷ـ۹

پرسپولیس (٥۳۸۰۸۱) ۱۰ـ۱۲ـ۲ـ٤ـ٦ـ۸

کارون (۹٥٥۱٦٥) ۳۰ر۱۰ـ۳۰ر۲ـ۳۰ر٤ـ۳۰ر٦ـ۳۰ر۸

دریا (۳٤۱۷٤٦) ۹ـ۱۱ـ۱ـ۳ـ٥ـ۷ـ۹

آستارا (۸۷٤۰۲۲) ۳۰ر۱۰ـ۳۰ر۲ـ۳۰ر٤ـ۳۰ر٦ـ۳۰ر۸

★ نورالهی ـ رنگی ـ سعیره‌احمد
نیاگارا (٦٦٥۳۰۷) ۱۱ـ۱ـ۳ـ٥ـ۳۰ر۷ـ٤٥ر۹

میامی (۷٥٤۳۲۹) ۱۱ـ۱ـ۳ـ٥ـ۷ـ۹

الوند (۳٥٦٥۳۸) ۱۲۱۰ـ۲ـ٤ـ٦ـ۸

کیهان (٥٤٦۳٦۰) ۹ـ۱۱ـ۱ـ۳ـ٥ـ۷ـ۹

مارلیک (۹٦۳۱۱٦) ۹ـ۱۱ـ۱ـ۳ـ٥ـ۷ـ۹

اسکار (۹۲۰۸۸۸) ۱۰ـ۱۲ـ۲ـ٤ـ٦ـ۸

ارائوس (۲۷۹۷۱) ۳۰ر۱۰ـ۳۰ر۲ـ۳۰ر٤ـ۳۰ر٦ـ۳۰ر۸

شهرام (۸٤٤٥٤۹) ۹ـ۱۱ـ۱ـ۳ـ٥ـ۷ـ۹

سیلوانا (۳٦۳۷۳۷) ۳۰ر۱۰ـ۳۰ر۲ـ۳۰ر٤ـ۳۰ر٦ـ۳۰ر۸

سیلورسیتی (۸٦۱۲۰٥) ۱۰ـ۳۰ر۲ـ۳۰ر٤ـ۳۰ر٦ـ۳۰ر۸

اروپا (۳۰۳۱۷۹) ۳۰ر۱۰ـ۳۰ر۲ـ۳۰ر٤ـ۳۰ر٦ـ۳۰ر۸

★ وحشی برف‌ها ـ رنگی ـ فابیوتسی ـ لین‌فردریک
شهرتماشا(۹۲۸٦۸٦) ۱٥ر۱۱ـ۳۰ر۱ـ۳۰ر۳ـ۳۰ر٥ـ۳۰ر۷ـ۳۰ر۹

ریولی (۷٥۷۷۷۷) ۲۱ـ۳۰ر۳ـ۳۰ر٥ـ۳۰ر۷ـ۳۰ر۹

★(×) وقتی‌کلفت خوشگل باشه ـ رنگی ـ اسکوپ
ب.ب (۸۲۹٦٤۱) ۱۱ـ۲ـ٤ـ٦ـ۸ـ۱۰
سئانس انگلیسی
گلدیس ساعت ۹ر۳۰ (رولور)

آگهی احضار

به‌گروهباندوم علی‌اصغر شهرت امیرحسینی فرزند سیف‌اله که فعلا مجهول‌المکان میباشد ابلاغ میگردد که باتهام فرار از خدمت در دادگاه تجدید نظر غیر سازمانی نیروی زمینی شاهنشاهی واقع در آجودانی نیرو تحت تعقیب میباشد لازم است در ظرف مدت ۲ ماه از تاریخ آخرین آگهی خود را باین دادگاه معرفی و در صورت عدم معرفی و انقضاء مهلت مقرره دادگاه غیابا بپرونده رسیدگی و حکم مقتضی صادر خواهد نمود این آگهی در سه‌نوبت متوالی درروزنامه رسمی کشور ویکی از جرائد کثیرالانتشار درج میگردد.

رئیس دادگاه تجدید نظر غیر سازمانی نیروی زمینی‌شاهنشاهی

آ ـ ۲۹۸٦٤

چند گرانفروش سرشناس محکوم شدند

★ کمیسیون امنیت اجتماعی رئیس صنف قصاب را به اقامت اجباری در ساوه محکوم کرد .

لطفعلی عاطفی

« فتح‌اله جهانشاهی » مدیر مسئول و عضو هیات مدیره شرکت بازرگانی « مسعود » وارد کننده انواع چرخ‌خیاطی « ژوکی » در شعبه ۵۷ دادگاه سیار به تصدی «یحیی جلیلوند » محاکمه و به جرم گرانفروشی به سه ماه حبس جنحه‌یی محکوم شد .

گرانفروشان سرشناس

دادگاههای نظام جنحه دیشب چند گرانفروش سرشناس دیگر تهران را به شرح زیر محکوم کردند :

ـ منوچهر شهروز مدیر رستوران کوچینی به جرم گرانفروشی مجدد ۳۰ هزار ریال جریمه .

ـ ابراهیم کاهن‌جو مدیر آرایشگاه فیگارو به جرم دریافت دستمزد اضافی ۳۰ هزار ریال جریمه .

ـ فرابیک قلمی مدیرکافه رستوران ساندیز به جرم گرانفروشی ۳۰ هزار ریال جریمه .

ـ محمد اسدی مدیر پیتزاپانزی‌به‌جرم‌گرانفروشی ده‌هزار ریال جریمه

ساری

محمد حسین قاسمی نماینده فروش و پخش گاز (پرسی گاز) در ساری به اتهام گران فروشی تحت تعقیب قرارگرفت و پس از ۳روز بازداشت به پرداخت ۱۰ هزار تومان‌جریمه محکوم شد .

مدیر کافه رستوران برنجی در فرح آباد ساری نیز بجرم گرانفروشی و تخلف از قانون نظام صنفی به سه روز زندان و پرداخت ۱۰ هزار تومان جریمه نقدی محکوم گردید .

آبادان

«نصراله شالومی» رئیس اتحادیه صنف اغذیه فروشی‌های آبادان به علت اخلال در امر مبارزه با گرانفروشی ازسوی کمیسیون امنیت اجتماعی آن شهرستان به یکسال زندان محکوم شد .

همچنین ۹ پیشه‌ور گران ـ فروش در آبادان به پرداخت جرائم سنگین محکوم شدند و مغازه لبنیات فروشی محمدتقی کامرانی به علت تخلف صاحبش از قانون نظام صنفی ، بمدت یک هفته بسته شد .

کرج

در کرج ۷ نفر از پیشه‌وران متخلف ، از سوی بازرسان کمیسیون نظارت ، به دادگاه نظام صنفی معرفی شدند .

شیراز

عباس نیک اختر صاحب‌شرکت «پارس گازنیک اختر» وفروشنده لوازم خانگی در شیراز ،بجرم گرانفروشی یک دستگاه « آب گرم کن» در شعبه اول‌دادگاه شهرستان شیراز ، به پرداخت ۱۵ هزار تومان جریمه محکوم شد .

تبریز

دادگاه ویژه گرانفروشی‌تبریز رسول صادقیان نماینده فروش شیشه در آذربایجان را یکصد هزار ریال جریمه کرد .

اهواز

علی قدیمی مدیرهتل معروف «اهواز » به جرم گران فروشی به دادگاه صنفی احضار شد. هتل‌اهواز، بزرگترین‌ومهم‌ترین هتل شهرستان اهواز است .

مشهد

در مشهد رضا فام دوست مدیر رستوران پارک «طرقبه» باتهام گرانفروشی به ۴٫۵ ماه زندان محکوم شد .

همدان

سه سرمایه‌دار بزرگ و تولید کننده گوشت بنامهای حاجی نیک فرجام ، حسن فرجام و حاجی حجتی که با ایجاد بازار سیاه گوشت در امر توزیع گوشت در همدان اخلال کرده‌بودند درکمیسیون امنیت اجتماعی این شهرستان هریک به ۷۵ روز اقامت‌اجباری در شهرهای سبزوار ، کاشمر و قوچان محکوم شدند .

یزد

« حاج محمود رفعت » رئیس اتحادیه صنف قصاب یزد ، بعلت اخلال در امر توزیع گوسفند و گوشت با رای کمیسیون امنیت اجتماعی به ۱۲ ماه اقامت اجباری در « ساوه » محکوم شد .

رشت

● لطفعلی عاطفی مدیر فروشگاه «دیاموند» رشت به اتهام تخلف از قانون نظام صنفی و گرانفروشی (بابت ۳ فقره جرم) به ۷۵ روززندان و پرداخت نود هزار ریال جریمه و ۱۵ روز تعطیل محل کسب محکوم شد .

همچنین ۱۹ پیشه‌ور دیگر در رشت ، به اتهام گران ـ فروشی ، نداشتن برچسب قیمت روی اجناس مغازه ، نداشتن پروانه کسب وعرضه نکردن کالا ، در مجموع ۱۳۲۰۵۰ ریال جریمه شدند .

زنجان

● در زنجان ، یک‌فروشنده صنایع دستی و یک میوه فروش ، به اتهام گرانفروشی ۳۲۵۱۰ ریال جریمه شدند و مغازه آنان ، بمدت دو ماه تعطیل شد .

یک گرم سم برای کشتن پنج‌هزار نفر

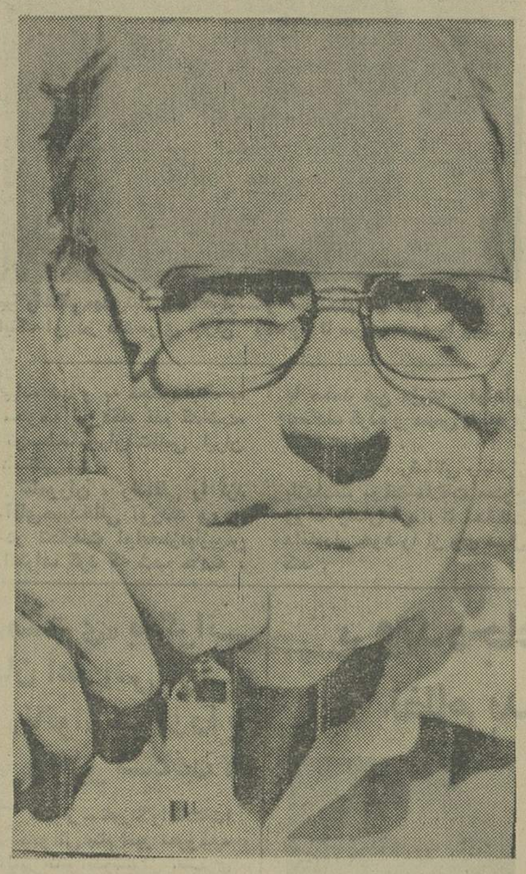

دکتر « کمپبل» رئیس سازمان مواد غذائی وداروئی ایالات متحده یک گرم از سم مرگ آور موسوم به «شل‌فیش»راکه سازمان اطلاعاتی امریکا (سیا)متهم‌است دستور رئیس جمهوری سابق‌ـنیکسون‌ـ در مورد انهداء آنها را اجرا نکرده است ، در دست دارد. یک گرم از این سم کشنده برای بهلاکت رساندن پنج هزار تن کفایت میکند.

کمیته‌ای از طرف مجلس سنای امریکا تحقیقات مفصلی در باره علت اجرا نشدن دستور رئیس جمهوری وقت امریکا در سال ۱۹۷۰ مبنی‌بر ازمیان بردن تمامی سم های موجود آغاز کرده است.

عکس رادیوئی یونایتدپرس

دربرنامه جدید تغذیه، رایگان

۹۰۰ هزار دانش آموز

امسال باشیروبیسکویت و میوه تغذیه میشوند
حکم بازرسان سال‌گذشته لغو شد

برنامه تغذیه مدارس‌مشمول فرمان شهر تهران تهیه شد . بموجب این برنامه‌که‌فعلا برای مهر ماه تنظیم‌شده است هرروز ۴۵۰ هزارپاکت شیر بابیسکویت به نیمی‌ازدانش آموزان‌مشمول فرمان داده خواهد شد و روز دیگر ۴۵۰ هزار پاکت شیر و بیسکویت دراختیار نیمی دیگر گذارده خواهد شد .

باین ترتیب دانش آموزان مشمول فرمان در دو گروه‌یک روز شیر و روز دیگر میوه و بیسکویت دریافت خواهند کرد.

میوه ها شامل : سیب ، پرتغال ، نارنگی و موز خواهد بود . شیر از طرف وزارت کشاورزی و میوه و بیسکویت از طرف‌وزارت بازرگانی توزیع می شود .

وزارت کشاورزی پس‌ازتامین ۹۰۰ هزار «سبد شیر» ، یک روز درمیان‌به‌همه دانش‌آموزان مشمول فرمان در شهر تهران شیر خواهد داد یعنی یک روز ۹۰۰ هزارپاکت‌شیر وبیسکویت توزیع خواهد شد و روز دیگر میوه و بیسکویت . فعلا درنظر نیست کشمش‌وپسته توزیع‌شود.

★ لغو ابلاغ

از امروز مواد تغذیه فردای مدارس توزیع شد و ضمنا امروز دستور داده شد ابلاغ معلمانی که سال گذشته بعنوان بازرس تغذیه تعیین شده بودند لغو شود و به تدریس بپردازند. سال گذشته بعلت‌توزیع انواع مواد غذائی مانند ساندویچ و دیگر مواد خوراکی بین دانش آموزان عده‌ای‌از معلمان‌بعنوان بازرس و نظارت بر حسن جریان امور انتخاب شده بودند ولی امسال که فقط‌شیر و میوه و بیسکویت توزیع می شود باین بازرسان نیازی نیست و مربیان بهداشت و پزشکان بهداری آموزشگاه ها برامر تغذیه نظارت خواهند کرد و با لغو ابلاغ بازرسان تغذیه ۲۰۰ نفر بر تعدادمعلمان تهران افزوده خواهد شد .

گدای تریاک فروش دستگیر شد

پیر مرد ۶۲ ساله‌یی که از سالها پیش در خیابان های تهران مشغول گدایی بود ، به‌اتهام قاچاق فروشی دستگیر شد

این‌مرد که ولی‌پورشریف نام دارد ، چندی قبل برای‌کار خود کوچه مروی در خیابان ناصر خسرو را انتخاب کرد او صبح تا شب ، کنار این کوچه‌می‌نشست و ضمن‌گدایی ازمردم، به مشتریان مخصوص خود تریاک می‌فروخت .

دیروز ماموران تجسس کلانتری ۱۳ تهران متوجه این مسئله شدند و گدای تریاک فروش را ، پس از مدتی تحت نظر گرفتن ، دستگیر کردند .

در بازرسی های بدنی ، از یکی‌ازجیب های « ولی » مقدار ۲۰ گرم تریاک بدست آمد .

همچنین ماموران در ادامه بازرسی های خود از داخل یک جا سازی مقدار ۲۰۰ گرم تریاک دیگر بدست آوردند .

« ولی » پس از تشکیل پرونده ، به دادسرای تهران فرستاده شد .

مدیر مسافرخانه گلچین قم زندانی شد

قم ـ خبرنگار اطلاعات : مدیر مسافرخانه گلچین قم که قصد داشت‌امانت نقدی یک مسافر نهاوندی را پس ندهد روانه زندان شد !

خبرنگار ما درقم‌در گزارش خود می نویسد:محمد جلالوند اهل نهاوند که دو تخته قالی و چند دست لباسش به ارزش شش‌هزارو چهل تومان توسط راننده یک‌اتومبیل پیکان‌شخصی به سرقت رفته بود جریان را به ماموران انتظامی اطلاع داد و برای تعقیب جریان رسیدگی به پرونده شکایت‌خود ناگزیر از ماندن در قم شد .

از این‌رو ، مسافر مال باخته به مسافرخانه «گلچین» قم مراجعه کرد و ضمن‌درخواست اتاق مبلغ ۲۷۰۰۰ ریال‌موجودی نقدی خود را نیز به عنوان امانت به مدیر مسافرخانه‌سپرد و برگ رسید دریافت کرد . اما روز بعد ، هنگامی که تقاضای دریافت پول خود را کرد، مدیر مسافرخانه ضمن انکار وجود امانت تصمیم‌گرفت وی را به عنوان دزد تحویل مقامات قضائی دهد .

باوجود برگ رسید و شناسائی محمد جلالوند از سوی ماموران ، مدیرمسافرخانه گلچین قم به اتهام خیانت در امانت و عدم رعایت اصول مسافرخانه داری بازداشت شد و با قرار ۱۵۰٫۰۰۰ ریال‌روانه زندان گردید .

پرونده این موضوع وسرقت قالیچه های محمد جلالوند‌از طرف مقامات قضائی قم‌دردست رسیدگی است .

راننده ، رهگذر جوان‌را به‌حال مرگ انداخت و فرار کرد

بار دیگر یک راننده خاطی مرد جوانی را زیر گرفت وپس از اینکه اورا به‌سختی‌مجروح کرد متواری شد .

حادثه در ساعت ۳ و ۴۵ دقیقه بامداد امروز در جاده تهران نو به وقوع پیوست‌و عابر جوان که تا یک قدمی‌مرگ پیش رفته بود نیم ساعت بعد با کمک‌ماموران‌گشت وسازمان اورژانس تهران به بیمارستان سینا انتقال یافت .

ساعت حادثه یک اتومبیل عبوری ـ که هنوز هویت راننده‌اش معلوم‌نیست وماموران در تعقیب او هستند ـ بطرزی دلخراش جوان عابر را زیر گرفت‌وسپس‌بی‌اعتنا به‌آنچه که گذشته است با استفاده از خلوت شب از محل گریخت .

پس از وقوع حادثه،جوان مجروح و نالان در وسط جاده دست و پا میزد ولی اتومبیل های عبوری بهیچ‌وجه توجهی به اونداشتند وبه راه خودادامه‌می‌دادند .

این‌وضع‌نیمساعت ادامه‌داشت‌تا اینکه سرانجام ماموران گشت پلیس از راه رسیدند و با همکاری سازمان اورژانس‌تهران مجروح را به بیمارستان سینا منتقل کردند .

جوان مجروح در حال‌حاضر وضع رضایت بخشی ندارد.

انجمن شهر اصفهان اعلام‌کرد

آب‌زاینده‌رودهم آلوده‌است

در آخرین نشست انجمن شهر اصفهان،چند تن ازاعضای انجمن ،آب‌زاینده‌رود راآلوده اعلام کردند و گفتند: فاضلاب کارخانه ها به زاینده‌رود می ریزد و باعث آلودگی آب و به خطر افتادن سلامت مردم‌می شود .

«عزیزاله مجلسی» عضو انجمن شهر اصفهان گفت سازمان‌محیط زیست اصفهان علیرغم وظیفه‌یی که دارد ، سال هاست که از آلودگی زاینده‌رود بوسیله کارخانجات‌کوچک‌و بزرگ‌مثل کارخانه وطن و زاینده‌رود باخبر است ولی هیچ اقدامی جدی برای‌رفع‌این مشکل‌حیاتی نکرده است .

اکنون بیم آن میرودکه‌فاجعه مرگ ماهی های‌گیلان بصورتی دیگر و شایدخطرناک تروتاسف انگیزتر از آنچه که در گیلان رخ داده در زاینده رود تکرار شود .

مرتضوی عضو دیگر انجمن گفت : دوسال است که راجع به این موضوع فقط بحث می کنیم ولی هنوز از بحث مان نتیجه‌یی نگرفته‌ایم .

« مصطفی طغیانی» در تائید اظهارات عضو دیگر انجمن گفت :توریستها ازصحنه‌ریزش فاضلاب به زاینده رود عکس می گیرند .

در این جلسه « افلاکی» معاون شهرداری اصفهان اعلام کرد که در مهر ماه جاری کلیه‌گاراژ های مسافربری داخل شهر اصفهان به خارج شهر منتقل میشوند .

تولیدکنندگان عسل در آذربایجان

سرزنبور عسل ، شیره می‌مالند !

تولیدکنندگان عسل در آذربایجان،نه تنها سرمصرف کننده بلکه سر زنبور عسل هم کلاه می‌گذارند و اغلب عسل را از شیره انگور درست می‌کنند .

این مطلب در جلسه کمیته ملی حمایت از مصرف کننده تبریز ، وسیله آقای آستانه اصل معاون کمیته نرخ گذاری عنوان شد .

خبرنگار اطلاعات در تبریز می‌نویسد ، اصغر صادقپور حکمتی عضو کمیته ملی حمایت از مصرف کننده تبریز هم به گرانی گوجه‌فرنگی اعتراض کرد و از معاون کمیته نرخ گذاری در باره رشته تخصصی او سئوال کرد و گفت : در گذشته ، عکاسان‌تبریزی‌برای تهیه شش قطعه عکس۴×۶ هشتاد ریال میگرفتند ولی اکنون بابت این کار ۱۲۰ ریال می‌گیرند .

بدون افزایش قیمت
شماره مخصوص مهرماه اطلاعات بانوان
* تقویم رنگی ماه
* پستر رنگی ماه
* ۲ مسابقه بزرگ با جوایز استثنائی
* سفر به آفریقا
* سفر به اروپا
* ۲ پاورقی تازه از ۲ نویسنده معروف ایران
* مقالات اختصاصی
* گزارشهای جالب
* خبرهای داغ و دست اول
فردا ـ سه‌شنبه ـ تهیه‌فرمائید

اطلاعیه

دراجرای تبصره ذیل ماده ۸ قانون الحاق ده‌تبصره بقانون نحوه رسیدگی بتخلفات واخذ جرائم رانندگی مورخ ۱ر۵۴ر۵ که ذیلا باطلاع ساکنین محترم پایتخت ورانندگان وسائط نقلیه می‌رساند :

از تاریخ ۱ر۷ر۵۴ در خیابان شاهرضا حدفاصل میدان ۲۴ اسفند تامیدان فردوسی مقررات قانون‌مذکور بمورد اجراء گذاشته خواهد شد و عابرین پیاده برای پیمودن عرض سواره‌رو خیابان باید از نقاط خط‌کشی شده‌که‌بوسائل ایمنی مجهز گردیده عبور نمایندوچنانچه تصادفی در خارج از نقاط خط‌کشی شده روی دهد مسئولیت جزائی متوجه راننده نخواهد بود .

اداره راهنمائی ورانندگی تهران

ماده واحده

تبصره ماده ۸ قانون نحوه رسیدگی به تخلفات و اخذ جرائم رانندگی :

تبصره زیر بماده ۸۵ قانون مزبور اضافه میشود:

تبصره‌ـ در شهر تهران در خیابانهائیکه به‌وسائل ایمنی عبور عابرین پیاده مجهز شده باشد و بوسیله شهرداری برای اطلاع عامه آگهی شود عابر پیاده مکلف است فقط ازمحلهای مخصوص عابر پیاده عبور کند در غیراینصورت اگر تصادفی بین وسیله نقلیه و عابر پیاده در سواره‌رو واقع شود مشروط برآنکه راننده مست نبوده وگواهینامه مجاز رانندگی داشته باشد وباسرعت مجاز حرکت کرده و وسیله نقلیه او نقص فنی موثر در حادثه نداشته باشد درصورتیکه سه نفر افسر ارشد کارشناس تصادفات راهنمائی ورانندگی عدم مسئولیت راننده را گواهی نمایند مسئولیت جزائی متوجه راننده نخواهد بود وراننده آزاد خواهدشد و پرونده‌بمراجع قضائی جهت اقدام مقتضی ارسال می‌شود عدم‌مسئولیت جزائی راننده مانع استفاده شخص متضرر از حادثه از مقررات بیمه شخص ثالث نخواهد بود .

۶۰ هزار مجله در یک شهر و طی دو روز بفروش رفت

تاکنون سابقه ندارد که یک مجله در تیراژ بین‌المللی دو روز بعداز انتشار نایاب شود اما این موضوع هفته گذشته درباره مجله جوانان صدق کرد وتنها در شهر تهران بیش از شصد هزار نسخه مجله درفاصله دوروز نایاب شد

قابل توجه سازمانهای دولتی

۱ـ آمبولانس نیسان پاترول ۶ سیلندر
دودیفرانسیال ۴۰۰۰ سی‌سی با قدرت ۱۳۰ اسب
۲ـ آمبولانس نیسان جونیر ۴ سیلندر ۲۰۰۰
۳ـ نیسان پاترول استیشن ۷ نفره ۶ سیلندر
دودیفرانسیال ۴۰۰۰ سی‌سی با قدرت ۱۳۰ اسب
۴ـ نیسان پاترول استیشن ۹ نفره ۶ سیلندر
دودیفرانسیال ۴۰۰۰ سی‌سی با قدرت ۱۳۰ اسب
۵ـ نیسان پاترول وانت ۶ سیلندر
دودیفرانسیال ۴۰۰۰ سی‌سی با قدرت ۱۳۰ اسب
۶ـ نیسان پاترول کروکی ۶ سیلندر
دودیفرانسیال ۴۰۰۰ سی‌سی با قدرت ۱۳۰ اسب

در غرفه ایران اتومبیل
در نمایشگاه بازدید فرمائید

شرکت ایران اتومبیل بلوار الیزابت پلاک ۳۰۸
تلفن های ۶۵۸۰۰۷ ـ ۶۵۲۰۵۶ ـ ۶۵۲۰۵۵ ـ ۶۵۲۰۵۴ ـ ۶۵۲۰۵۳
صندوق پستی ۶۱۱۶ ـ ۸ تلکس ۲۱۲۷۴۰

گروه فرهنگی هدف

برای دبیران ارجمندی که‌در کلاسهای اول و دوم نظری به تدریس ریاضیات و علوم‌می‌پردازند امکانات وسیع برای همکاری‌ورفع مشکلات فراهم آورده است از همکارانی که‌مایل به‌کسب اطلاعات بیشتری باشندمتمنی است به نشانی ذیل مکاتبه فرمایید .

تهران: خیابان امیریه ، خیابان‌البرز، گروه فرهنگی هدف

گروه فرهنگی هدف

برای کلاسهای چهارم‌وپنجم .ششم ریاضی متفرقه در در محلهای زیرین ثبت نام‌میکنند :

محل دبیرستان شماره ۱ هدف (برای پسران)
خیابان پهلوی ، چهارراه پهلوی وجامی تلفن ۶۶۱۶۷۹ ـ ۶۶۶۸۲۳
و خیابان امیریه ، خیابان البرز تلفن ۶۶۱۳۹۲ـ ۴۷۹۷۶
محل دبیرستان شماره ۳ هدف (برای پسران)
خیابان ژاله ، کوچه فلاح تلفن۳۶۱۰۸۰ـ ۳۶۲۵۲۲
محل دبیرستان شماره ۴ خیابان شاه چهارراه بهرامی (برای پسران)
تلفن ۴۰۶۹۵ ـ ۴۷۸۵۲
برای دختران محل دبیرستان‌شماره ۴ خیابان شاه ـ چهارراه بهرامی تلفن ۴۰۶۹۵ و ۴۷۸۵۲

دانشکده پزشکی
اطلاعیه

بمناسبت هفته مبارزه باسرطان کنفرانسی تحت‌عنوان (تشخیص زودرس سرطان و راههای جدید درمان آن) توسط بخش رادیولژی دانشگاه پهلوی باهمکاری‌جمعیت ملی مبارزه با سرطان فارس‌ـ بهداری استان فارس و جمعیت شیر و خورشید سرخ فارس در روزهای۸،۹ و ۱۰ مهرماه ۵۴ در تالار تاجگذاری دانشکده پزشکی دانشگاه پهلوی برگزار میشود. پزشکان علاقمند در صورت تمایل میتوانند دراین کنفرانس شرکت نمایند .

دانشکده پزشکی ـ دانشگاه پهلوی

بورس تحصیلی

دانشکده دامپزشکی دانشگاه پهلوی برای تامین‌کادر فنی بخشهای خود به دارندگان فوق دیپلم تکنسین دامپزشکی، آزمایشگاهی و یا کشتارگاه (مرد)که آشنائی کامل به زبان انگلیسی داشته باشند بورس تحصیلی‌جهت کسب تجربه علمی و عملی در کشورهای خارج اعطاء می نماید از واجدین شرائط تقاضا میشود تقاضای خود را همراه با فتوکپی فوق دیپلم، معافیت از نظام وظیفه و رونوشت شناسنامه و دو قطعه عکس تا تاریخ ۱۵ر۷ر۵۴ به دفتر دانشکده دامپزشکی دانشگاه پهلوی صندوق‌پستی ۲۵۷ شیراز ارسال دارید .

قابل توجه صاحبان صنایع

در رپرتاژ سومین نمایشگاه بین‌المللی تهران مربوط به انواع ماشین‌آلات هولتراینترنشنال «ایران‌گروه» در غرفه بازرگانی صادق مدنی که در صفحه ۱۳ دیروز چاپ شده نام کمپانی هولتراینترنشنال«ایران‌گروه»اشتباهاایران‌گروپ چاپ شده که‌بدینوسیله تصحیح میگردد . ضمنا درسطر آخر مطلب مربوط به ده امتیاز بجای‌جمله بشرح زیر درج شده‌است که خوانندگان محترم خود متوجه شده‌اند

جناب آقای ملکشاه ظفر بختیاری
انتصاب شایسته آن جنابرابه‌ریاست تشریفات دربار شاهنشاهی تبریک عرض مینمائیم.
دزفول ـ ناصر رکنی و بانو

فرار بزرگ

مردی که پلیس بین‌المللی ۲۶ ماه در تعقیب او بود، در فرودگاه مهرآباد بدام افتاد

رضا قلی مهدی‌نیا، قاچاقچی سابقه‌دار و متهم به قتل باغبانی که حدود ۲ سال پیش در یافت‌آباد کشته شد، پس از ۲۶ ماه فرار و بسربردن در خارج از کشور، درفرودگاه مهرآباد دستگیر شد.

ماجری از سیزدهم خرداد ماه ۱۳۵۲ آغاز شد: در آن تاریخ به ماموران پاسگاه ژاندارمری نعمت‌آباد اطلاع دادند که شخصی بنام محمد نبی مرزعه‌فراهانی، در باغی واقع دریافت‌آباد بطور مشکوکی درگذشته است.

ماموران ژاندارمری به محل حادثه رفتند و جنازه محمدنبی را، در حالیکه در نزدیکی در ورودی باغ افتاده بود مشاهده کردند. ماموران، متوجه شدند که قسمتی از در ورودی باغ نیز ازجا کنده شده و همراه با قسمتی از دیوار که خراب شده بود، بر روی جسد محمد نبی ریخته است...

تانکر دوجداره برای قاچاق

ماموران، جست‌وجوی خود را در محوطه باغ ادامه دادند و در گوشه‌یی از باغ متوجه شدند یک تانکر دوجداره و یک دستگاه ماشین جوشکاری، درگوشه باغ پنهان شده است.

تحقیقات ماموران نشان داد، که در این باغ، عده‌یی از قاچاقچیان بین‌المللی فعالیت دارند، و از این‌رو، دامنه تحقیقات خود را وسیع‌تر کردند آنها ابتدا به سراغ همسر محمدنبی رفتند و زن داغدار گفت: شوهرم، محمد، از چند ماه پیش با شخصی بنام عباس سیاهکلی، که شغلش تانکر سازی است دوست‌شده بود و دوستی آنها چنان‌پیش رفته بود که آن دو، مدتی پیش، صیغه برادری خواندند.

این زن افزود: شب‌حادثه نیز شوهرم با عباس و مرد دیگری که من او را نمی‌شناختم در باغ بود. آنها اصولا همیشه مخفیانه به باغ می‌آمدند و من هیچوقت نتوانستم از کارهایشان سردر آورم.

ماموران یقین پیدا کرده بودند که در این باغ عده‌یی قاچاقچی فعالیت میکرده‌اند و خود باغبان نیز با آنها همکار بوده است. از این رو به جست و جو در تمام محوطه باغ پرداختند، و سرانجام پس از ۴ روز تلاش. در گوشه‌یی از باغ، از زیر زمین مقدار ۵۰۰ کیلو حشیش پیدا کردند.

شب حادثه چه گذشت؟

ماموران، پس از کشف حشیش ها، فعالیت خود را برای دستگیری عباس‌سیاهکلی و همدستش شروع کردند و پس از چندروز، عباس به‌دام آنها افتاد.

★ محمدنبی مزرعه فراهانی: با مرگ او، ماجرای قاچاقچیان حشیش فاش شد...

عباس، در تحقیقات، اعتراف کرد که برای قاچاقچیان، تانکر دوجداره میساخته است تا آنها، مواد مخدر را، درجدار های تانکر، جاسازی کنند.

وی گفت: چون ساختن این تانکر ها، بایددو رازچشم دیگران صورت می‌گرفت، ما این باغ دنج را انتخاب کردیم و من، وسایل تانکر سازی خود را به انجا آوردم.

وی در مورد شب حادثه گفت: آن‌شب قرار بود کامیونی به باغ بیاید و قاچاقچیان، خشیش ها را با کامیون به آلمان ببرند. من و محمدنبی انتظار کامیون را می‌کشیدیم. ساعت پنج دقیقه پس از نیمه شب، کامیون نزدیک در باغ ایستاد و محمدنبی جلو رفت و در را گشود و خودش نیز کناری ایستاد. اما کامیون، چون بسیار بزرگ بود، هنگام ورود به باغ، ستون های دو طرف باغ را خراب کرد و درو دیوار را فرو ریخت و درنتیجه محمدنبی، زیر او ار ماند و کشته شد.

استمداد از پلیس بین‌المللی

عباس‌سیاهکلی، که ضمن این اعترافات، منکر آشنایی با قاچاقچیان شده بود، روانه زندان شد. فعالیت ماموران برای یافتن قاچاقچیان گسترش یافت و پرونده امر نیز به آقای حمید خانی، بازپرس شعبه یک دادسرای تهران ارجاع شد.

بازپرس، در تحقیقات خود متوجه شد شخصی که شب‌حادثه، پشت فرمان کامیون بوده و باعث قتل محمد شده است «رضاقلی مهدی‌نیا» نام‌دارد و به احتمال قوی از کشور خارج شده است.

از این‌رو، بازپرس، با پلیس بین‌المللی تماس گرفت و دستور دستگیری رضا قلی‌مهدی‌نیا را صادر کرد.

پلیس بین‌المللی، باتلاش فراوان ردپای رضاقلی را پیدا کرد و دریافت که او مدتی در آلمان بسر میبرده و بعد به هلند رفته است. اما، درهلند، مجددا رد پای او گم شد...

دستگیری در فرودگاه...

تاآنکه دیروز صبح، رضاقلی، در فرودگاه مهرآباد از هواپیما پیاده شد و به محض اینکه به محوطه فرودگاه قدم گذاشت، توسط ماموران انتظامی ایران دستگیر شد.

ماموران، رضاقلی را نزد آقای حمیدخانی آوردند و وی، در تحقیقات اولیه، نزد بازپرس اعتراف کرد که شب حادثه، با محمد نبی مزرعه فراهانی تصادف کرده و سپس پا به‌فرار گذاشته است.

بازپرس، رضاقلی را باقرار بازداشت موقت ملاقات ممنوع روانه زندان کرد، تا تحقیقات دامنه‌دار خود را از وی دنبال کند.

★ رضاقلی‌مهدی‌نیا: ۲۶ ماه فرار... و سرانجام در دام ماموران. اینک او در دادسرای تهران، میرود تا سزای خود را ببیند...

راننده اتوبوس ۲ طبقه شرکت واحد به ۱۲ سال حبس محکوم شد

این راننده، قصد داشت زن جوانی را که مسافر اتوبوس بود اغفال کند، ولی موجب مرگ او شد...

راننده اتوبوس دوطبقه شرکت واحد که درسیزدهم فروردینماه گذشته زنی را به‌قصد فریب مورد حمله قرار داد و باعث مرگ او شد به دوازده سال زندان محکوم گردید.

«ناصر حق‌گو»، راننده اتوبوس دوطبقه شرکت‌واحد، که سوء نظر او نسبت به‌زن جوانی‌که در بین راه کرج اورا سوار کرده بود منجر به‌کشته شدن زن‌جوان گردید، دیروز در شعبه دوم دادگاه جنایی مقصر شناخته شد.

... شب حادثه راننده اتوبوس دوطبقه ساعت ۹ شب، هنگامی که با اتوبوس خالی از کرج عازم تهران بود، در بین راه زن جوانی بنام «ماه منیر پایروند» را سوار اتوبوس کرد.

راننده دوطبقه در بین راه، هدایت اتوبوس را به شاگردش سپرد و خود به‌قصد اغفال زن جوان بداخل جایگاه مسافرین رفت، ولی با مقاومت شدید زن جوان روبرو شد.

ناصر حق‌گو راننده اتوبوس سپس دوباره به‌طرف کابین خودش که شاگردش درآن نشسته بود و اتوبوس را هدایت می‌کرد رفت تا اتوبوس را درگوشه‌ای ازجاده پارک کند و سپس بکمک شاگردش به قصد پلید خود دست یابد.

ولی «ماه‌منیر» از این فرصت استفاده کرد و خود را از اتوبوس به بیرون پرتاب کرد و همان لحظه براثر برخورد با جدول خیابان و خونریزی شدید مغزی کشته شد.

دادگاه شعبه دوم بریاست آقای علی آراد پس از پایان محاکمه متهم اورا مقصر شناخت و به دوازده‌سال زندان و پرداخت یازده هزار تومان ضرر و زیان مدعیان خصوصی محکوم کرد.

فرزندان نانوای اصفهانی، جزئیات کشته شدن پدرشان را شرح میدهند

۲ مرد غریبه، سر پدرمان را درآردگندم فرو بردند و اورا کشتند...

★ احمد خواجه‌یی، نانوای مقتول اصفهانی به‌اتفاق فرزندانش... این‌عکس مربوط به چند سال‌پیش است و اکنون پسربچه‌هایی که در این عکس دیده میشوند، آنقدر بزرگ شده‌اند که بتوانند ماجرای کشته‌شدن پدرخودرا شرح‌دهند.

اصفهان ـ خبرنگار اطلاعات:

پس از قتل نانوای اصفهانی، فرزندان وی که شاهد حادثه بوده‌اند، ماجرای کشته شدن پدر خود را برای‌خبرنگار ما شرح دادند.

آنها گفتند: دو مردناشناس که دستکشهای لاستیکی‌بدست داشتند شبانه به مغازه پدرم آمدند. آنها از پشت به او حمله کردند و سرش را در آردهائی که گوشه مغازه‌انباشته شده بود فرو بردند. دو مرد غریبه آنقدر به اینکار ادامه دادند تا پدرم که بشدت تلاش میکرد بیحرکت باقی ماند و مرد!

محمدرضا خواجه‌ای که همراه دو برادر خردسال‌خود شاهد کشته شدن پدرش در محله «شمس‌آباد» اصفهان بود ضمن تشریح چگونگی مرگ پدرش افزود:

دو شب پیش دو مرد برای اجاره اتاق به خانه آمدند. آنها ظاهرا ازکارگران‌ساختمانی بودند که برای ساختمان‌اتوبان و تاسیسات دانشگاه، اخیرا به محله ما آمده‌اند. وقتی مرد های غریبه وارد مغازه نانوایی پدرم شدند، اوسرگرم کار خمیرگیری بود.

خبرنگار ما در اصفهان می‌نویسد:

نانوای محله شمس‌آبادکه در مغازه‌اش کشته شد احمد خواجه‌ای نام داشت. ماموران انتظامی با توجه به اظهارات‌محمدرضا و برادر دوقلویش جواد و پسر دیر مقتول بنام رضا تحقیقات خود را برای پیدا کردن رد پائی از قاتلین شروع کردند. بدستور سروان‌خلیلیان فرمانده گروهان ژاندارمری شمس‌آباد ده نفر از کارگران ساختمانی که روز وقوع‌جنایت سر کار خود حاضر نبوده‌اند به بازپرسی احضار شدند.

بازپرس شعبه دوم دادسرای اصفهان‌هم‌اکنون‌سرگرم رسیدگی به پرونده این جنایت است.

دزدان پول‌های راننده خارجی، دستگیر شدند

● شعبان و اللهشکور، سارقین که پول های راننده خارجی را بسرقت بردند...

دوسارق که پول های یک راننده خارجی را در جاده قدیم کرج سرقت کرده بودند پس از ده ساعت فرار باتلاش ماموران ژاندارمری نعمت آباد به دام افتادند.

این حادثه مقارن ظهر دیروز رخ‌داد: ساعت حادثه راننده یک تریلی خارجی وسیله نقلیه خود را مقابل انبار های عمومی‌گمرک تهران متوقف کرد و سپس با کیف دستی خود از داخل آن خارج شد و پس از لحظه‌یی‌تامل قبض جریمه‌یی را که پلیس راهنمایی تهران به‌او داده بود از کیف خارج کرد.

راننده خارجی سپس‌ازجوانی که در آن نزدیکی ایستاده بود خواست تا موضوع قبض را برای او شرح دهد. وی سپس کیف خود را که‌مملو از پول خارجی بود به‌داخل‌تریلی‌انداخت وبه‌گفتگو بامرد جوان پرداخت.

درهمین هنگام جوان دیگری که بعدا معلوم شد دوست جوان اولیست و اونیز درآن نزدیکی ایستاده بود تریلر را دورزد و وقتی راننده خارجی را سرگرم صحبت دیدکیف رابطرزماهرانه‌یی به‌سرقت برد.

پس از این سرقت، هردو جوان پابه فرار گذاشتند واز مهلکه گریختند.

جریان حادثه بیدرنگ به اطلاع ماموران ژاندارمری نعمت آباد رسید و استوار مشتاقی ـ رئیس پاسگاه خود به‌محل‌وقوع حادثه رفت.

رئیس پاسگاه ژاندارمری نعمت‌آباد سپس به تعقیب سارقین فراری پرداخت واللهشکور نجفی ـیکی از سارقین ـ را در همان حوالی به دام انداخت.

ماموران آنگاه با اطلاعاتی‌که ازاللهشکور بدست آورده بودند حوالی ساعت ۱۰ بعد از ظهر شعبان عسگری ـ سارق دیگر ـ را در تهران دستگیر کردند.

همراه سارقین کیف راننده خارجی که محتوی دو هزار مارک، ۱۵۰۰ لیر ومقداری دلار بودنیز کشف شد که ماموران آنها را به صاحبش برگرداندند.

«اللهشکور» و «شعبان» نیز برای تحقیقات بیشتر به ناحیه یک ژاندارمری اعزام شدند.

«مشتری» به گرانی نان اعتراض کرد و «نانوا» سر او را با زنجیر شکافت؟

شیراز ـ خبرنگار اطلاعات:

نانوائی بنام امیر معروف‌به «امیر نانوا» درشیراز، «مشتری» خود حبیب ایوب زاده را که برسر قیمت نان به او اعتراض کرده بود، باضربه‌های زنجیر از ناحیه سر بشدت زخمی کرد.

زخم سر مضروب ۲۴ بخیه خورد و پزشک قانونی برای وی دو ماه طول درمان‌نوشت.

خبرنگار ما در شیراز مینویسد: حبیب ایوب‌زاده در شکایتی که به‌دادسرای شیراز تسلیم داشت، اعلام کرد: صبح دیروز برای خرید نان به مغازه «امیر» واقع‌در «فضل‌آباد» در نزدیکی شیراز مراجعه کردم و امیر نان تافتون را که بایدهرعدد چهارریال بفروشد، پنج ریال بمن عرضه کرد.

به «امیر» اعتراض کردم‌ولی او با زنجیری که درمغازه‌خود داشت بمن حمله کرد وبراثر اصابت زنجیر وی قسمتی از سرم شکافت.

خبرنگار ما می‌افزاید: امیر از طرف ماموران ژاندارمری فضل‌آباد دستگیر وبا پرونده متشکله روانه دادسرای‌شیراز شد.

پرونده جاعلین برگ معافیت از خدمت نظام بدادرسی ارتش فرستاده‌شد

● قوچعلی دریادار: همکار باند وواسطه فروش اسناد جعلی...

● عباس رسولی نژند: به اتهام جعل گواهینامه رانندگی در زندان بود، که پرونده‌جعل‌اوراق معافیت از خدمت نظام وظیفه‌نیز، به پرونده اتهامی او افزوده شد...

بازپرس دادسرای تهران، در مورد رسیدگی به پرونده متهمان جعل برگ معافیت از خدمت نظام وظیفه، برای‌خود عدم صلاحیت صادر کرد واین پرونده را به دادسرای ارتش فرستاد.

چندی قبل ماموران شعبه ۴ اداره آگاهی تهران دریافتند که عده‌یی، در تهران باندی تشکیل داده‌اند و برگ معافیت از خدمت نظام وظیفه جعل می‌کنند.

ماموران پس از پیگیری و تحقیق، یکی از اوراق معافیت جعلی را پیدا کردند. ماموران، «مرد» این ورقه را گرفتند و تحقیقات آنها نشان داد: شخصی بنام قوچعلی دریادار، که از جاعلین سابقه‌دار است، درجعل این برگ معافیت دست داشته است.

ازآن پس، کارآگاهان به‌تعقیب قوچعلی پرداختند و پس ازچند روز جست‌وجو، او رادستگیر کردند. قوچعلی، در اداره‌آگاهی اعتراف کرد که عضو باند جعلی اوراق معافیت است و جاعل اصلی ورهبر باند، شخص‌دیگری بنام عباس رسولی نژند است که وی نیز در زمینه جعل اسناد و مدارک، سابقه دارد و چندین بارهم به اتهام جعل گواهینامه رانندگی به زندان افتاده است.

ماموران، با تلاش پیگیرموفق شدند تعداد ۱۰۰ برگ معافیت از خدمت نظام وظیفه را که متهمان، جعل کرده، دراختیار مردم قرار داده‌بودند جمع‌آوری کنند. کارآگاهان، همچنین از خانه قوچعلی، تعداد زیادی از این اوراق را کشف کردند که هنوز مورد استفاده‌قرار نگرفته بود.

در تحقیقاتی که ماموران، از دارندگان معافیت های جعلی به‌عمل آوردند، آنها گفتند که قوچعلی، واسطه باند بوده و از هرکدام آنها مبالغی بین ۲ تا ۵ هزار تومان دریافت‌کرده و اوراق معافیت رادر اختیارشان قرارداده است.

ماموران، آنگاه به تعقیب‌عباس رسولی‌نژند پرداختند و متوجه شدند که وی، اخیرا به اتهام جعل گواهینامه رانندگی به‌زندان افتاده است و هنوز در زندان بسر می‌برد.

در این تحقیقات روشن شد که قوچعلی نیز، علاوه بر واسطگی باند، در جعل‌گواهینامه های رانندگی نیز دست داشته است

ماموران، پرونده را تکمیل کردند و به دادسرای تهران فرستادند. پرونده، جهت رسیدگی به شعبه ۱۱ بازپرسی دادسرای تهران‌فرستاده‌شد ولی آقای «فرود»، بازپرس شعبه ۱۱ پس از پایان تحقیقات خود از متهمان، رسیدگی به‌این‌پرونده را از صلاحیت خود خارج ودر صلاحیت دادسرای ارتش داشت وازاین‌رو، پرونده‌را به دادسرای ارتش فرستاد.

مرد بیمار، پس از تزریق آمپول، درگذشت

مردی که بیماری رماتیسم قلبی داشت با تزریق آمپول درگذشت.

جریان‌این حادثه‌را مسئولان بیمارستان سوم اسفند به ماموران کلانتری ۲۱ اطلاع دادند. بنا به اعلام مسئولان بیمارستان این مرد که‌سیف‌الله میرنظامی نام داشت برای‌تزریق آمپول به بانوئی‌که درهمسایگی وی سکونت داشته است‌مراجعه کرده ولی چند لحظه پس از تزریق آمپول فوت کرده‌است.

جریان این حادثه به‌دادسرای تهران و از آنجا به پزشکی قانونی اطلاع داده شد و جسد سیف‌الله برای تعیین علت مرگ به پزشکی قانونی انتقال یافت.

هم‌اکنون ماموران کلانتری ۲۱ مشغول تحقیق پیرامون‌این حادثه هستند.

گزارشهای کوتاه شهرستانها

★ مرگ در موتورخانه

رضوانشهر ـ خبرنگار اطلاعات

جوان ۲۵ ساله‌ای بنام «سید امین میروهابی» ساکن «لاکتاسرا»، هنگام کار در موتورخانه کارخانه افتاد و متلاشی شد.

این جوان که کارگر شرکت حریر وابسته‌به‌کارخانه کاغذسازی «چوکا» بود، به‌تازگی ازدواج کرده بود.

★ کشف ۲۰۹ کیلو تریاک

فردس ـ خبرنگار اطلاعات:

از یک باند قاچاق در «زنوغان» فردوس مقدار ۲۰۹٫۷۵۰ کیلوگرم تریاک‌کشف شد. خبرنگارما درفردوس گزارش داد: اعضای باند قاچاق تریاک شاهپور کوچکی ـ حسنقلی رحیمی ـ عباس خدادادی ومراد صادقی نام دارند. این عده مقدار ۲۰۹٫۷۵۰ کیلوگرم تریاک را در ۲۹ کیسه جا داده و قصد آب کردن آنها را داشتندکه‌در «زنوغان» ۲۱۰ کیلومتری فردوس‌بدام ماموران‌ژاندارمری افتادند.

پرونده اعضای باند قاچاق تریاک در دادگاه طبس تحت رسیدگی است.

★ مرگ عابر

میانه ـ خبرنگار اطلاعات:

در خیابان «پهلوی» میانه مینی‌بوسی عابر ۸۰ساله را زیر گرفت و کشت.

مینی‌بوس شماره ۷۳۵۵۸ که رانندگی آنرا «نوروز سرکمی» عهده‌دار بود، در خیابان پهلوی میانه رهگذری بنام حاج عبداله غنی‌زاده را زیر گرفت و کشت.

عبداله غنی‌زاده اهل «تازه‌کند میانه» بود.

★ کشف اسلحه و تریاک

ملایر ـ خبرنگار اطلاعات:

ماموران ژاندارمری ملایر بسرپرستی سروان‌احمدی از دو قاچاقچی ملایری ۸ کیلو تریاک و یک قبضه‌اسلحه کمری کشف کردند. قاچاقچیان پس از دستگیری تحویل مقامات قضائی شدند.

★ عابر در تصادف کشته شد

خرمدره ـ خبرنگار اطلاعات:

کامیون‌بنز ۲۳۶۹۹ تبریز، برانندگی محمدرضا کلاهی که ازتهران عازم تبریز بود در مدخل شهر خرمدره، عابری بنام «سلطان‌بگ جاب» را زیرگرفت و موجب مرگ‌وی‌شد. سرعت زیاد کامیون در داخل شهر باعث این‌حادثه شد. راننده کامیون تحت تعقیب قانونی قرار گرفت.

در ۲۴ ساعت گذشته

۶ نفر در حوادث مختلف کشته شدند

۶ نفر در حوادث ۲۴ ساعت گذشته تهران وحومه کشته شدند و ۲۳۵ نفر نیز مجروح ومصدوم شدند.

همچنین در خلال این مدت ۵۰ حادثه رانندگی در جاده‌های شهر و حومه رخ داد که تعدادی از آنها خساراتی بهمراه داشت.

حادثه دیدگان ۲۴ ساعت گذشته در اثر عواملی‌چون ـ بیماری تصادف، مسمومیت، چاقوخوردگی، نزاع، سوختگی و سقوط مجروح ومصدوم شدند که نیمی از آنها هم‌اکنون در مراکز درمانی بستری هستند.

● جوان ۲۰ ساله‌یی بنام میرزا در اثر تصادف با یک اتومبیل عبوری بسختی‌مجروح شد. وی جهت درمان به بیمارستان امدادی حکیم‌الملک منتقل شد ولی ساعتی بعد جان سپرد.

● جیپ ۲۶۲۹۴ به رانندگی علیرضا هنگام عبوراز خیابان خراسان با عابری که هویتش هنوز روشن نیست بسختی برخورد کرد.

در اثر این حادثه عابر مجروح شد و پس از انتقال به بیمارستان شیر وخورشید درگذشت.

★ مردی بنام نادر قلی قرابی هنگام عبور از عرض جاده ساوه در قریه چهاردانگه با تریلی ۲۲۹۵۱ تهران برانندگی ناصر عسگری تصادف کرد.

نادرقلی دراثر این حادثه مجروح شد و پس از انتقال به بیمارستان بیمه‌های اجتماعی شماره۲ جانسپرد.

پرونده این حادثه در پاسگاه ژاندارمری قاسم‌آباد شاهی تحت رسیدگی است.

★ پسر بچه ۵ ساله‌یی بنام غلامرضا در اثرتصادف با اتوبوس ۲۶۸۸۵ کشته شد.

راننده‌اتوبوس توسط ماموران کلانتری۱۴دستگیرشد.

● جسد نوزادی که باخاک پوشانده شده بود در خیابان پارک نازی‌آباد کشف شد.

جریان کشف جسد از طرف ماموران کلانتری ۱۷ به اطلاع پزشکی قانونی ودادسرای تهران رسید.

★ مردی بنام سید جلیل که براثر یک حادثه‌رانندگی به‌شدت مجروح شده بود، شب گذشته در بیمارستان سینا درگذشت.

قابل توجه شرکتهای ساختمانی
ورق شیروانی پلی استرفایبرگلاس در ۵۰ رنگ کرکره ریزوایرانیت
تحویل فوری تلفن: ۳۰۳۱۳۲ و ۳۰۴۰۳۵

★★★ بروس لی ★★★
هنرپیشه محبوب نسل جوان و مرد طوفان برانگیز شاهکار های پر حادثه سینمائی، در جدید ترین اثر بی نظیر خود یکبار دیگر ولوله براه میاندازد
ازهفته آینده ـ برنامه ویژه عیدفطر سینماهای
پارامونت ـ سینه‌موند
بروس‌لی را هرگز اینچنین پر قدرت ندیده‌اید

پخش از گروه سینماهای متحد تهران

شورانگیز ترین داستان عشقی زمان ما
برنامه آینده فقط
سینما ونک
اولین سینمای مبله و ممتاز ایران

دایان کانن
درفیلم هوس انگیز

زیر درخت هوس

رنگی ● با شرکت: رونالد پیلون
جوزف کامپانلا
کارگردان: جرج بلومفیلد

تماشای این فیلم برای اشخاص کمتر از ۱۸ سال ممنوع است

اطلاعیه
نیاز به پزشک متخصص داخلی و کودکان و دندانپزشک
مرکز درمانی نیاز به پزشک متخصص داخلی و کودکان برای عصرها و دندانپزشک برای کشیک شب دارد.
داوطلبین باتلفن ۵۴۸۰۱۱ الی ۱۷ تماس بگیرند

بانک بیمه ایران
ساعات کار
از تاریخ یکم مهر ماه ۱۳۵۴ تا اطلاع ثانوی ساعات کارکلیه شعب وباجه‌های بانک بیمه ایران درسراسر کشور بشرح زیر خواهد بود.
روزهای شنبه تاچهارشنبه صبح‌ها از ۸ تا ۱۳
روزهای شنبه تاچهارشنبه بعدازظهرها از ۱۵ تا ۱۷
روزهای پنجشنبه صبح‌ها از ۸ تا ۱۳

مجالس ترحیم

دوستان قدیم پزشک عالیقدر دکتر عیسی سنگ مدیر کل بهداری دربار شاهنشاهی از درگذشت بابهنگام و جانگداز آن مرد شریف و محبوب بینهایت متاثر و متالم هستند و ضمن ابراز همدردی بیدریغ این ضایعه دردناک را بهخانواده آن فقید سعید صمیمانه تسلیت میگویند.
مجلس ترحیم آن مرحوم از ساعت ٤ تا ٦ بعد از ظهر چهارشنبه ۲ مهرماه ٥٤ در مسجد مجد برگزار خواهدشد.
پروفسور عباس صفویان ـ دکتر هوشنگ میرعلائی ـ دکتر منوچهر فرامرزی ـ دکتر منوچهر رزمآرا ـ دکتر عباس مجیدی ـ دکتر پرویز معیلی ـ دکتر ابوالقاسم مغازهای ـ دکتر علی نفیسی ـ دکتر محمد شفیعزاده ـ دکتر سیروس داورپناه.

درگذشت جانگداز جناب آقای دکتر عیسی سنگ مدیرکل بهداری وزارت دربار شاهنشاهیوشوهر خواهر عزیز خود را به آگاهی بستگان ودوستان میرساند.
مجلس ترحیمآنشادروان چهارشنبه دوم مهرماه از ساعت ٤تا٦ بعدازظهر در مسجد مجد برگزار میگردد.
مهندس کریم امیر افشاری
آ ـ ۱۰٤۸۷

انالله و اناالیه راجعون
بانهایت تاسف و تاثر درگذشت شادروان مرحوم سید علی بخشایش شوهر خواهرجنابآقای تقی پروین عضو هیئت مدیره کانون وکلاء دادگستری را باطلاع آقایان قضات ، همکاران و دوستان آنمرحوم میرساند.
مجلس ترحیم فقید سعید از ساعت ٤الی ٦ بعد از ظهر روز چهارشنبه دوم مهرماه در مسجدالجواد برگزار میشود.
رئیس کانون وکلاء دادگستری
سید محمد رضا جلالی نائینی
آ ـ ۱۰٤۸۱ ۱ـ۲

باکمال تاسف و تاثر فوت همسر و پدر عزیزمان مرحوم سیدعلی بخشایش راباطلاع فامیل و دوستان میرساند.
مجلس ترحیم فقید سعید مردانه و زنانه روز چهارشنبه دوم مهرماه از ساعت ٤الی ٦ بعدازظهر در مسجد الجواد واقع در میدان ۲٥ شهریور منعقد خواهد گردید.
شوکت بخشایش . مهدی بخشایش. جواد بخشایش.اصغر بخشایش.
آ ـ ۱۰٤۸۱

بانهایت تاسف فوت مرحوم سید علی بخشایش راباطلاع فامیل دوستان و همشهریان محترم میرساند.
مجلس ترحیم آنمرحوم مردانه وزنانه روز چهارشنبه دوم مهر ماه از ساعت ٤تا٦ بعد ازظهر در مسجدالجواد منعقدمی باشد .وضمنا شب هفت آنمرحوم روز پنجشنبه سوم مهر ماه در سالن شماره ۵بهشت زهرا از ساعت ۳ الی ٥ بعد از ظهربرگزار خواهد گردید.
خانواده های : بخشایش. مرتضوی. پروین. کیهان. محمدیان. امینیان.هاشمیان.آذری. لطفی. نقوی. رضائی کاشانی. مصباحی. احمدی کاشانی . عجمی کاشانی اخباری. ریاضی. دانش . طباطبائی . تقدیری. خرازیان. محلوجی. نراقی. شریعت احمدی. روانبخت. قمصریان.فاطمیان. فردوسی.سیاسی. جناتی. سالک. شامخی. رضوی.
آ ـ ۱۰٤۸۱ ۱ـ۲
روزنامه اطلاعات ـ مصیبت وارده را بعموم خانواده های عزادار بویژه بازماندگان آنمرحوم تسلیت میگوید.

بسمه تعالی شانه
باکمال تاسف فوت مرحوم حاج سید عبداله میرسپاسی را باطلاع کلیه بستگان و دوستان میرساند مجلس ترحیم مردانه و زنانه آنمرحوم روز سهشنبه اول مهرماه (فردا) از ساعت ٤ الی ٦ بعداز ظهر در مسجد حاج حسن واقع در خیابان بوعلی شاهپور منعقد خواهد بود .
الاحقر سید رضا. مصطفوی تفرشی. الحاج سید آقا خلخالی. سید جواد میرسپاسی .
آ ـ ۳۰۰٥۳

بدینوسیله فوت مرحوم حاج سید عبداله میرسپاسی را باطلاع خویشان و دوستان میرساند مجلس ترحیم مردانهو زنانه آنمرحوم روز سهشنبه اول مهرماه از ساعت ٤ الی ٦ بعدازظهر در مسجدحاج حسن واقعدرخیابان بوعلیشاهپور منعقد خواهد بود .
خانوادههای: میرسپاسی. خلخالی. مصطفوی تفرشی. عسگری. شکوهیده. شجاعی. بهرامی. اسمعیلی. کریمی .
آ ـ ۳۰۰٥۳
روزنامه اطلاعات ـ مصیبت وارده را بعموم خانوادههای عزادار بویژه بازماندگان آنمرحوم تسلیت میدهد .

باکمال تاسف درگذشت نابهنگام بانو ثابته آذرمهد (آزردگان) را باطلاع بستگان و آشنایان میرساند .
مجلس تذکر آن مرحومه از ساعت ٥ تا ۸ بعد از ظهر روز سهشنبه اول مهر ماه بنشانی ـ خیابان پهلوی ـ بالاتر از میدان ونک ـ خیابان خشایار ـ شماره ٤۲ منعقد خواهد شد .
خناوادههای : روشن زائر ، آزردگان ، ناصرخانی ، جنانی ، لوئی ، میثاقی ، اعتماد ، نجاتی ، مشتعل ، آزادگان.
آ ـ ۱۰٥۱۱

بانهایت تاسفو اندوه فراوان درگذشت مصطفی مهاجر ایروانی بزرگ خاندان مهاجر ایروانی را باطلاع کلیهفامیل و دوستان میرساند. مجلس ترحیم مردانه و زنانه آنمرحوم روز سهشنبه اول مهرماه پنجاه و چهار از ساعت ۱۲ تا۱٤ بعداز ظهر در مسجد الجواد واقع در میدان ۲٥ شهریور برگزار میگردد .
خانوادههای: مهاجر ایروانی. سرتیپ هوشنگآذرهوش. زندیپور . ابوالملوک. اقتصادی . کوشافر . قائممقامی . فرخنیا. دهبزرگی. یاوری. زند .
آ ـ ۱۰٥۰۱
روزنامه اطلاعات ـ مصیبت وارده را بعمومخانوادههای عزادار بویژه بازماندگان تسلیت میدهد .

باکمال تاسف درگذشت شادروان سالک طریق ولایت ارادتمند اهل بیت عصمت وطهارت آقای حاج هدایتالله قوامزاده بزرگ خاندان قوامزاده را باطلاع بستگان و دوستان واهل طریقت میرساند .
مجلس ترحیم ازساعت ٤تا٦ بعدازظهر روز چهارشنبه دوم مهرماه مطابق باهفدهم ماه رمضان در خانقاه حضرت صفی علیشاه منعقد میباشد ضمنا مراسم شب هفت فقیدسعید از ساعت ۳ تا ٥ روز پنجشنبه سوم مهر ماه در شبستان شماره ۱ بهشتزهرا برگزار میشود .
زهرا رخشانی. ربیع قوامزاده. دکتر محمد علی قوامزاده. محمدحسین قوامزاده. دکتر گودرز قوامزاده. محمود قوام زاده. عذرا قوامزاده (پیشنماززاده). قدسیه قوامزاده(مکی). قوامدخت قوامزاده (نظری). فرشته قوامزاده (نوری) .
و خانوادههای : قوامزاده. رخشانی. نظری. پیشنماز زاده. مقتدر مژدهی. مکی. صادق. سمیعی. نوری . طاهباز. سیهفام. وثوق حقیقی. نبیل.مهرخواه. محرومی.منوچهری. ثابت. محتشم نوری. گوهری . آیرملوزاده . نقیبزاده . مشایخی .
آ ـ ۱۰٥۱۹
روزنامه اطلاعات ـ مصیبت وارده را بعمومخانوادههای عزادار بویژه بازماندگان تسلیت میدهد .

با کمال تاسف درگذشت مرحومه بانو حبیبه سامعی را به اطلاع می رساند .
مجلس ترحیم آن مرحومه از ساعت ۳ونیم تا ٥ونیم بعداز ظهر روز سهشنبه ۱ر۷ر٥٤ در مسجد سپهسالارشیراز برگزار می شود .
خانواده های : سامعی ، زاهدانی ، سعادتفرد ، سرهنگ غفاری ، افتخاری ، برگشا ، کمونه ، جوادپور ، شیرازی ، جوانمردی .
آ ـ ٤۸۳۸
روزنامه اطلاعات ـ به خانواده های عزادار تسلیت میگوید .

با کمال تاسف فوت مرحوم حاج سید یحیی صادقشیرازی را باطلاع دوستان و آشنایان میرساند .
مجلس شبهفت آنمرحوم روز سهشنبه ۱ر۷ر۱۳٥٤ از ساعت ۷ونیم الی ۹ونیم بعدازظهر در مسجد الله واقع در بوذرجمهری غربی برگزار میگردد .
خانوادههای : شیرازی. صنایع. نخودیان. پورحافظی.
آ ـ ۱۰٥۲۷
روزنامه اطلاعات ـ مصیبت وارده را بعموم بازماندگان آنمرحوم تسلیت میدهد .

خانواده های : ابریشمچی . فراهانچی . برنجیان . خودآموز. اکبرزادگان. نیشهزن . کلاهدوزان . احمدی . بیدرمان. طهماسبی. شالچی. مهاجری. انصارین . ظروفی . دربندی. ناجیان. شالچیلار. حوری. سراپچی . کاغذیان . نجیبی. افغانی .
بدینوسیله درگذشت مرحوم مغفور آقای حاج موسی ابریشمچی طابثراه را باطلاع دوستان و آشنایان میرساند مجلس ترحیم روز سهشنبه ازساعت ۹ تا۱۱ صبح اول مهر ماه در مسجد آذربایجانیها برگزار خواهد بود .
آ ـ ۱۰٥۰۳

با اندوه فراوان درگذشت پدر وبرادر عزیز خود آقای حاج موسی ابریشمچی را باطلاع دوستان و آشنایانمیرساند مجلس ختم آن مرحوم از ساعت ۹ الی ۱۱ صبح روزسهشنبه اول مهرماه در مسجد آذربایجانیها برگزار خواهد شد .
مجلس ختم زنانه همانروز از ساعت ۳۰ر۷ تا ۳۰ر۹ بعدازظهر در منزل شخصی واقع در خیابان ژاله خیابان ایران خیابان سقاباشی کوچه نجات پلاک ۱۹ منعقد میباشد .
جواد. مهدی. سعید. حسین ابریشمچی. حاج عبدالحسین. حاج علی. حاج احمد ابریشمچی .
آ ـ ۱۰٥۰۳

با نهایت تاسف و تاثر درگذشت فقید سعید جناب آقای حاج موسی ابریشمچی راکه از افراد خیر و خدمتگزارجامعه بودند باطلاع میرساند بدین مناسبت مجلس ترحیمی ازساعت ۹ الی۱۱صبح روز سهشنبه اولمهرماه در مسجدآذربایجانیها برگزار میباشد ازعموم طبقات انتظار میرود که باشرکت در مجلس فاتحه روح آن مرحوم را شاد فرمایند .
عالینسب. شیگاری. پرکار. نعمتزاده . کلاهی. کاشانی. منیبی. اتفاق جورابچی. کاغذیان. ورشوچیان. انصارین . خامهچی. موحدی. احمدی .
آ ـ ۱۰٥۰۳
روزنامه اطلاعات ـ مصیبت وارده را بعمومخانوادههای عزادار بویژه بازماندگان تسلیت میدهد .

بانهایت تاسف درگذشت شادروان ولیاله بدرود پدر آقای عباس بدرود را باطلاع میرساند :
مجلس ختم مردانه از ساعت ۳ الی ٥ بعداز ظهر روز سهشنبه ۱ر۷ر٥٤ در مسجد توتونچی واقع در خیابان غفاری منعقد میباشد .
حمل و نقل فخار
آ ـ ۳۰۰٤٦

بانهایت تاسف بدینوسیله درگذشت شادروان ولیاله بدرود پدر همکار عزیزمان آقای عباس بدرود را به اطلاع میرساند، مجلس ختم مردانه آنمرحوم از ساعت ۳ الی ٥ بعداز ظهر روز سهشنبه ۱ر۷ر٥٤ درمسجد توتونچی واقع در خیابان غفاری منعقد میباشد .
حاج سید غلامحسین میرابزاده . سید علی شجاعی. سید عباس میزبان .
آ ـ ۳۰۰٤۸

باکمال تاسف درگذشت شادروان ولیاله بدرود رابه اطلاع میرساند مجلس ختم مردانه آنمرحوم از ساعت۳ الی ٥ بعد از ظهر روز سهشنبه ۱ر۷ر٥٤ در مسجد توتونچی واقع در خیابان غفاری منعقد میباشد .
خانوادههای : بدرود. یداله حسینی. عامری. همتی . وزیری. مرتضیزاده. امینی. سنقرزاده. ابوالقاسمی فرد . دهقانی. علیزاده.جعفری. حبیب وطن. غلامحسینی.بهرامی.
آ ـ ۳۰۰٤۷
روزنامه اطلاعات ـ مصیبت وارده را بعمومخانوادههای عزادار بویژه بازماندگان آنمرحوم تسلیت میدهد .

با کمال تاسف درگذشت نابهنگام مادر عزیزمان بانو مریم قرینه (نورزاده) رابهاطلاع بستگان و دوستانمیرسانیم.
مراسم ختم زنانه و مردانه آن مرحومه از ساعت ٤الی ٦ بعداز ظهر سهشنبه اول مهر ماه در مسجد الجواد(میدان ۲٥ شهریور) منعقد می گردد .
هوشنگ نورزاده ، حسین نورزاده ، محمد نورزاده ، روحانگیز نورزاده ، منیره نورزاده ، طلعت نورزاده .
آ ـ ۳۰۰۷۷

با نهایت تالم و تاثر فوت نابهنگام بانوی پرهیزکار مریم قرینه (نورزاده) را باطلاع عموم بستگان و دوستان می رساند .
مراسم ختم زنانه و مردانه آن شادروان از ساعت ٤ تا ٦ بعداز ظهر سهشنبه اول مهر ماه در مسجد الجواد (میدان ۲٥ شهریور) برگزار میگردد .
خانواده های : نورزاده ، پاسدار ، قرینه ، صفائی ، هنردار ، افشاری ، ضرابی ، نگهبان ، ملکمی ، پروین ، قائمی ، عسگری ، دسنور نیکو ، عاطفی ، مصلح ، افجهای، فغانی ، دیهیم ، جمشیدی ، کریمپور ، هوشنگ ملکمی ، خسرو پاسدار ، فریدون نگهبان ، اولیاء ، تهرانی ، متین ، فاتحی ، اکبری،نصیرپور ، عطارزاده ، امامی ، خشتینژاد، اسدیان ، کیزاد ، دریسی ، آزرمی ، ریختهگر ، قندیل ، صفاجو ، حیدری و خانواده های وابسته .
آ ـ ۳۰۰۷۸

باکمال تاثر فوت مرحومه بانو رقیه منتظر حقیقی (جعفری) تهرانی همسر آقای حاج محمد علی منتظر حقیقی را بهاطلاع خویشان و آشنایان میرساند. مجلس ختم مردانه آنمرحومه روز چهارشنبه ۲مهرماه جاری از ساعت ۳تا۸ بعداز ظهردر مسجد ارک وختم زنانه همانروز و همانساعت در منزل ان مرحومه واقع درخیابان شاه خیابان اردیبهشت جنوبیکوچه خوزستان شماره ٤۱ منعقد است .
خانوادههای منتظر حقیقی. دخانیان. جعفری تهرانی شفیق. قائمی. فخر. توسلی. فرشچی . طاهباز . فرهمند . عبدالحمیدی. عوت. پورآذرنگ. عزت. نوفر. کمال . مناقبی. میری. مهرنوش. استادی. زند. شیرازی. زریباف . فرشی شبستریزاده. حیدری .
آ ـ ۱۰٥۳٥
روزنامه اطلاعات ـ مصیبت وارده را بعموم خانوادههای عزادار تسلیت میدهد .

هو الباقی
بانهایت تاسف درگذشت شادروان مرحوم حاج محمد فاضلی بزرگ خاندان فاضلی را باطلاع دوستان و آشنایان می رساند مجلس ترحیم مردانه و زنانه آن مرحوم از ساعت ۲ الی ٤ بعد از ظهر روز چهارشنبه ۲ر۷ر٥٤ در مسجد الجواد برگزار می شود .
خانواده های : فاضلی . عراقچی. مهاجر. مهاجری . شریعتی. عماد. حیدری. نراقی. صدر. طهماسبی.مهماندوست. خوانساری. ناظمی. منوچهریان . ذبیحی. معینی. توسلی.
آ ـ ۲۹۹٦٦ ۲ـ۲

یادبود

بمناسبت شبهفت درگذشت جوان ناکام سعید کازرانی مجلس یادبودی ازساعت ۳ الی ٥ بعدازظهر سهشنبه۱ر۷ر٥٤ در شبستان بهشت زهرا منعقد میباشد .
وسیله ایابوذهاب ازساعت ۲ بعداز ظهر مقابل منزل آقای کازرانی آماده است .
خانوادههای کازرانی ـ عطائی
آ ـ ۳۰۰٦۷

سهشنبه اول مهر ماه برابر با چهلم پرپرشدن گل نازنین ما فرحناز جهانشاهی است . بمناسبت تصادف با ماه مبارک رمضان و تالمات روحی خانواده، مراسمی برگزار نخواهد شد و مخارج مجلس یادبود صرف مستمندانخواهد شد .
دکتر محمد علی جهانشاهی و بانو

مجالس وعظ و سوگواری

هو
۱۲۱
طبق معمول سنواتی بمناسبت ایام سوگواری مولی الموالی حضرت علی امیرالمومنین علیهالسلام به پیروی از منویات مرحوم مغفور مشیرالسلطنه امیر سلیمانی رحمتاله علیه از شب چهارشنبه هفدهم رمضان المبارک تاشببیست ویکم ماه مزبور ازساعت ۷تا۱۱ بعدازظهر مجلسذکر مصیبت اهل بیت عصمت و طهارت ومراسم لیالی قدر در حسینیه مرحوم عضدالملک نایبالسلطنه طابثراه منعقد خواهدبود.

تسلیت

تیمسار سرلشگر دیلمقانی و بانوی محترمه
مصیبت وارده را تسلیت عرض نموده و خود را در غم شما شریک میدانیم.
سرتیپ مهدوی و بانو

سرکار خانم فتانه جزایری
کلیه پزشکان ، پرستاران و کارمندان بیمارستان دربار شاهنشاهی مصیبت وارده را تسلیت گفته سلامتی و بقاء شما و خانواده را از خداوند متعال خواستارند .
رئیس بیمارستان دربار شاهنشاهی
دکتر مهین بهبهانیان

آقای اکبر هاشمی
بانهایت تاسف درگذشت مادر گرامیتان را به شما و کلیه بازماندگان صمیمانه تسلیت میگوئیم.
گروه صنعتی مینو
آ ـ ۳۰۰۳۱

جنابآقای دکتر مهدی جزایری استاد ارجمند
بانهایت تاسف درگذشت مادر گرامیتان را تسلیت گفته بقای عمر شما و خاندان محترم را از خداوند متعال خواهانیم.
رزیدنت های بیمارستان جهانشاه صالح

همکار ارجمند خانم نیک اعتقاد
فقدان پدر گرامیتان را تسلیت گفته و خودرا درغمتان سهیم میدانیم .
کارکنان شرکت سهامی خدمات ماشینهای محاسبالکترونیکی

جناب آقای محمد ذوالریاستین
بانهایت تاثر و تاسف درگذشت برادر گرامیتان را صمیمانه تسلیت گفته سلامتی و شکیبائی شما وسایر بازماندگان را از خداوند متعال مسئلت داریم.
معزالدین بهبهانی. حسن منوسلان . سعیدی.نادعلی. معتمدی. توسلی. فخرجلالی. ترابی. کریمان. خلیلی. گرسوئی . یزدان پناه. جوادی نسب.علی توحیدلو . انصاری. شمسالدین بهبهانی. بنیاسدی. جمالی. شهبازی. آقاجانی. سلیمانی . ملیحه صالحی. زرانگیز صالحی. سنائی. میرسعیدی رضوانی . وهابیان.جلالی. میرطاهری. افشار .

دوست عزیزمان جناب آقای سید اسدالله داعی نژاد
بانهایت تاسفوتاثر درگذشت شادروان مادر عزیزتان را از صمیم قلب تسلیت عرض مینمائیم.
صباحی. مجردی. نیک فام . رومیانی. علائی ، رضاخانی. درخشانفر. سبحانی. آخوندی. ساوجبلاغی

جناب آقای دکتر گودرز قوام زاده
باکمال تاسف و تاثر درگذشت پدر گرامیتان را ازسوی خود و همکارانم صمیمانه تسلیت میگویم.
میراکبر نوری

جناب آقای دکتر محمد علی جزایری
بانهایت تاسف درگذشت مادر گرامتان را از طرف هیئت مدیره و کارمندان شرکت فورگیت تسلیت گفته سلامت و بقای آنجناب و سایر بازماندگان را از خداوند خواستاریم.
از طرف هیئت مدیره شرکتفورگیت ـ حقانی
آ ـ ۳۰۰۲۹

دانشجویان کلاسهای ۱۲ و ۱۳ مدرسه آلمانی
باکمال تاسف و تاثر مصیبت وارده را به جناب آقایشهیم دبیر محترم تسلیت میگویند.
آ ـ ۳۰۰۲۸

جناب آقای عبدالرضا خباری
درگذشت مادر گرامی را تسلیت عرض نموده ودر غم و اندوه شما و بازماندگانعزیز شریک هستیم
علی شریعت پناهی و بانو
آ ـ ۲۰۰۳۰

جناب آقای عبدالامام خباری وبانو
درگذشت مادر گرامی را تسلیت عرض نموده ودر غم و اندوه شما وبازماندگان عزیز شریک هستیم.
علی شریعت پناهی و بانو
آ ـ ۳۰۰۲۷

آقای احمد طاهری همکار گرامی
مدیران و کلیه کارکنان و مهندسین این شرکت با قلبی اندوهبار از تاثروتالم مصیبت وارده بمناسبت فوتجانگداز برادرتان راکه دراثر تصادف ناشی شده است صمیمانهبشما و کلیه خانواده وابسته تسلیت گفته و خود را در غم شما شریک میدانیم .
شرکت ناوا
آ ـ ۱۰٤۹۱

همکار گرامی سرکار خانم شهلا کلاهی
مصیبت وارده را تسلیت میگوئیم .
فقیه مرندی . گلشنیان . مدرسی . فضیلت .
آ ـ ۳۰۰٤٤

خانواده محترم میرکیا
بانهایت تاسف درگذشت دوست محترم شادروان سرهنگ میرکیا را تسلیت عرض نموده بقای عمر وسلامتی بازماندگان را ازدرگاه خداوند متعال خواستاریم .
سرهنگ فروزین و بانو
آ ـ ۱۰٥۰۹

جناب آقای مهندس کریم امیر افشاری
مدیر عامل محترم شرکت برق منطقه غرب
باندوه فراوان مصیبت وارده را صمیمانه تسلیتعرض مینماید .
محمود پاینده
آ ـ ۱۰٥۱٥

جناب آقای مهندس حسین امامی
با نهایت تاسف درگذشت شادروان تیمسار ارتشبد محمد خاتمی فرماندهی نیروی هوائی شاهنشاهی ایران را به حضرت عالی تسلیت عرض و بقاء عمر بازماندگان و شادی روح آن سرباز فداکارراازخداوند متعالخواستارم.
شیخعلی اسدی سردفتر اسناد رسمی شماره ۲۰ علیآباد گرگان
آ ـ ٤۸۳۷

تسلیت
بانهایت تاثر وتاسف درگذشت ناگهانی شادروان حسن لبیب را که یکی از صاحب منصبان عالیرتبه این بانکبودند بخانواده آن مرحوم تسلیت گفته و از خداوند متعال برای بازماندگان صبر جمیل مسئلت دارند .
هیئت مدیره و کارکنان بانک بازرگانی ایران
آ ـ ۲۹۸۱۳

جناب آقای دکتر شکیب فهیمی
باکمال تاسف وتاثر درگذشت شادروان دکتر عیسی سنگ را بجنابعالی و سایر بازماندگان آن فقید سعید تسلیت عرض مینمایم .
آ ـ ۱۰٥۲۳
سید محمود خاوری

جناب آقای مهندس تقی امامی
با نهایت تاسف درگذشت شادروان تیمسار ارتشبد محمد خاتمی فرماندهی نیروی هوائی شاهنشاهی ایران را به حضرت عالی تسلیت عرض نموده بقاء عمر خاندان جلیل را از خداوند متعال خواستارم .
شیخعلی اسدی سردفتر اسناد رسمی شماره ۲۰ علیآباد گرگان
آ ـ ٤۸۳٦

جناب آقای دکتر مهندس عباس نیک اعتقاد
مدیریت کل محترم ساختمان و تاسیسات سازمان تربیت بدنی ایران
درگذشت ابوی گرام را صمیمانه تسلیت عرضمینمائیم.
شرکت الکتروساز
آ ـ ۳۰۰۷۰

جناب آقای دکتر مهندس عباس نیک اعتقاد
مدیریت کل محترم ساختمان و تاسیسات سازمانتربیت بدنی ایران
باقلبی داغدار درگذشت ابوی گرام جنابعالی را تسلیت عرض نموده و دوام و بقای خاندان شما را آرزومندیم .
پرویز سلطانی ـ فریدون طوسی
آ ـ ۳۰۰۷۱

جناب آقای حیدر افشار
کلیه مهندسین و کارکنان کارخانه قند همدان ضمن اظهار تاسف فوت مادر گرامی آن جناب را صمیمانه تسلیت گفته بقاء عمر جنابعالی و بازماندگان آن مرحومه را از خداوند متعال مسئلت دارند .
کارخانه قند همدان ـ مهندس نوشیروان آزادی
آ ـ ٤۸٤۲

پیشگاه مبارک والاحضرت شاهدخت فاطمه پهلوی
احتراما با تاسف فراوان درگذشت شادروان تیمسار ارتشبد محمد خاتمی فرمانده معظم نیروی هوائی شاهنشاهی را تسلیت عرض نموده و از درگاه باریتعالی صبر و شکیبائی عموم بازماندگان را مسئلت مینمائیم .
کارکنان و مدیرعامل شرکت ساختمانی جامعالناس ـ حاجحسن صدری
آ ـ ۳۰۰۷۲

جناب آقای محمد سامعی
با کمال تاسف مصیبت وارده را به آن جناب و برادران گرامیتان تسلیت عرض نموده ، امید است ما را در غم خود شریک بدانید .
سید حسین کمونه و خانواده
آ ـ ٤۸٤٥

همکار محترم سرکار علیه خانم دکتر سیحون
مصیبت وارده را ازطرف خود و همکاران تسلیت میگوید.
دکتر منوچهری
آ ـ ۱۰٥۰۷

سرکار خانم اکرم ایرانشهر
مصیبت وارده را تسلیت عرض مینمائیم .
کارکنان زایشگاه تقوی (ایران)
آ ـ ۱۰٥۳۷

جناب آقای مهندس کریم امیر افشاری
مدیر عامل محترم شرکت برق منطقه غرب
با نهایت تاسف مصیبت وارده را تسلیت عرض مینمائیم.
کرمانشاه ـ علیرضا آزاده . علی اصغر نژداغی
آ ـ ٤۸٥۱

جناب آقای مهندس کریم امیر افشاری
مدیر عامل محترم شرکت برق منطقه غرب
مصیبت وارده را صمیمانه تسلیت عرض مینمائیم .
کرمانشاه ـ علی کیهانی. پرویز کیهانی .
آ ـ ٤۸٥۰

سرکار خانم آذرتاش و جناب آقای دکتر نیک اعتقاد
مصیبت وارده را از صمیم قلب بشما و خانوادهمحترمتان تسلیت عرض مینمایم .
شکوه اسدپور
آ ـ ۳۰۰٤٥

آقای علی اصغر اقوامی
بانهایت تاسف مصیبت وارده را به جنابعالی وخانواده محترم تسلیت عرض نموده ، بقاء عمر بازماندگان راازدرگاه خداوند متعال خواستاریم .
کارخانجات سیمان تهران

جناب آقای دکتر حسن وزیری
کلیه پزشکان ، پرستاران و کارمندان بیمارستان دربار شاهنشاهی مصیبت وارده را تسلیت گفته سلامتی و بقاء شما و خانواده را از خداوند متعال خواستارند .
رئیس بیمارستان دربار شاهنشاهی
دکتر مهین بهبهانیان
آ ـ ۳۰۰۸۷

جناب آقای دکتر محمد علی جزایری
بانهایت تاثر و تاسف فوت مادر گرامیتانرا صمیمانه تسلیت عرض نموده از خداوند صبر و شکیبائی مسئلت مینمایم .
پرویز درودی

جناب آقای مهندس مهدی سهام لشکری
باندوه فراوان درگذشتپدربزرگوارتان را تسلیتعرض نموده ما را در غم خود شریک بدانید .
گروه مشاوران اگرونک

سپاسگزاری

تشکر و پوزش
از کلیه سروران و دوستان گرام وفامیل محترم که در مراسم تشییع و تدفین ومجلس ختم پدر عزیزمان آقایحاج ایل ماهفر شرکت فرموده وحضورا و یا بوسیله تلفن و تلگرام و یا کتبا موجبات تسلی خاطر بازماندگان آنمرحوم را فراهم آوردهاند بدینوسیله مراتب سپاس قلبی خود را تقدیم میداریم. چنانچه بعلت تالمات روحی توفیق عرض تشکر حضوری دست نداد امید پوزش مارا خواهیدپذیرفت. برای عموم طول عمر همراه با سلامت و موفقیت آرزو میکنیم .
ژاک. سعید. وگرجی ماهفر وخانواده ماهفر
آ ـ ۱۰٤۹۳

بدینوسیله از کلیه بستگان و دوستانکه درمراسم تشییع ومجالس ترحیم و شب هفت مادرمان آمنه آلجعفرسیگارودی شرکت کرده یا بوسیله تلگراف ونامه باعث تسلیماگردیدهاند صمیمانه سپاسگزاری مینمائیم .
یوسف و ابراهیم آلجعفر سیگارودی

از کلیه سرورانیکه بالطف و عنایت بسیار در مجالس ترحیم و شب هفت مادر عزیزمان شرکت نموده و یابوسیله تلفن ، تلگراف و درج در جرایر با ما همدردی نمودهاند صمیمانه سپاسگزاری مینمائیم .
ابوالقاسم قلمسیاه . جلال صاحبقلم . عباس صاحبقلم.

این ساختمان ٥ طبقه در یك متری خیابان احداث میشود !

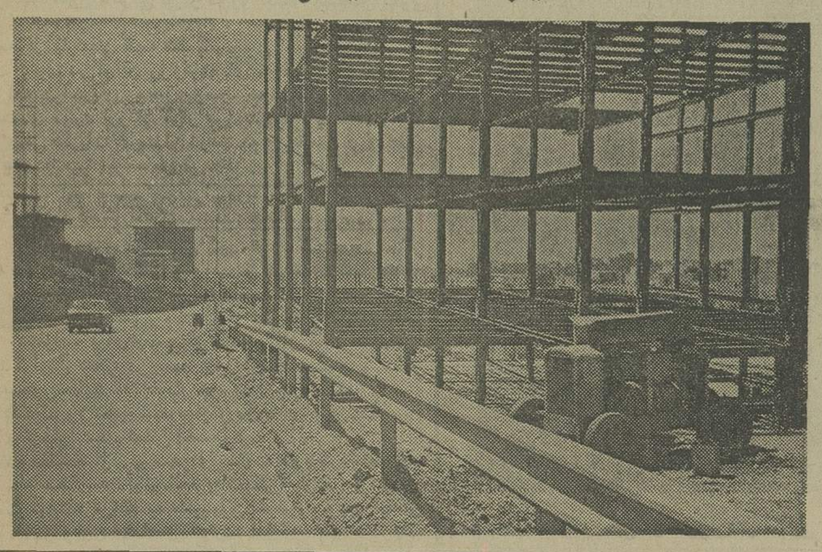

ماه مبارک رمضان قتل،حوادث وجرائم را کاهش داد

بابهنیمه رسیدن ماه مبارک رمضان ، آمار موجود در مراجع انتظامی و قضایی نشان میدهد که ازآغاز ماه رمضان تا امروز ، میزان جرایم ، نسبت بهاین مدت مشابه، در ماههای دیگر ، به نحو چشمگیری کاهش یافته است .
در ۱٤ روز گذشته ،نهتنها آمار جرمو جنحه پائین آمده و ماموران انتظامی و مقامات قضایی کمتر با بزهکاران ومتخلفین سر و کار داشتهاند ، دفاتر موجود نشان میدهد که درطول این دو هفته، در تهران حتی یک مورد قتل و جنایت دیده نشده است .
براساس آمار موجود، بطور متوسط هرماه در تهرانهشت نفر در حوادث مختلف ، بهقتل میرسند ، حال آن که درطول ماه رمضان سال پیش، تنها ۳مورد قتل وجود داشته است .
همچنین ، هرماه بطور متوسط ، در تهران حدود ۲٥ نفر قربانی حوادث رانندگی میشوند ، حالآنکه درماه رمضان سال گذشته اینرقم به۱۲ رسید و آمار ماه های رمضان سال هایپیش، نشان میدهد که این رقم ،گاه به کمتر از یک دهم ماه های دیگر رسیده است . صاحبنظران ، علت این امررا ، بیشتر درآنمیدانند که درماه رمضان ، رانندگان ، کمتر در حال مستی سشت فرمان مینشینند ونیز، آنهاکه فرمان اتومبیلی را در دست دارند ، باتوجه بهموازین و شعائر مذهبی، بیشتر به رعایت حال عابران پیاده و سرنشینان دیگر اتومبیل ها میپردازند .
آمار موجود در دفاتر کلانتری ها و شعب اداره آگاهی ، همچنین حاکی است که در ماه های رمضان ، میزان نزاع، سرقت، جیبری و جرایمی ازاین قبیل نیزگاه تایک دهم ماه هایمشابه [illegible] .
حتی آمار دادگاه های حمایت خانواده حاکی است که دراین ماه، اختلافات زناشویی کمتر بروز میکند و میزان شکایات وطلاق زن و شوهر هانیز کاهش مییابد .
کاهش آمار قتل و جرم و جنحه، درماه رمضان ،که مجموعا درتمام زمینه ها بطور متوسط به یک دهماههای دیگر میرسد ، گویای این واقعیت است که دراین ماه مبارک ، ایرانی ها، بیشتر به مسائل مذهبی میپردازند وکمتر اجازه میدهندکه مستی ، عصبانیت و اختلافات گذشته ، باعث بروز برخورد بین آنها ودیگران شودو بهحوادث تاسفآور منجر گردد .

بفاصله کمتر از یک متر از پیادهرو در انتهای خیابان وزرا (خیابان تلویزیون اموزشی) اقدام به ساختمان سازی شده است .

با توجه باینکه خیابانهای فعلی تهران احتیاج بهگسترش دارد . این سئوال پیش میآید که آیا صدور پروانه ساختمانی در حریم خیابان وزرا کهبعلت سراشیبی زیادشمعمولاتومبیلها در ان بسرعت در حرکتهستند صحیح بوده است ؟

در حالیکه همه ما گذشتگان را بخاطر احداث و ایجاد خیابانهای کمعرض و پرپیچ و خم ملامت میکنیم ، ایاصحیح است که با اگاهی از وضع ترافیک اتی تهران ، اجازه دهیم در فاصله یک متریخیابان یک ساختمان ٥ طبقه احداث شود ؟

براستی اگر خواسته باشند چند سال دیگر انتهای خیابان وزرا را چون اواسطآنخیابان که چندی پیش تعریض شد تعریض کنند ، چه برسر این ساختمان خواهند آورد ؟

اطلاعات
نشریه ایرانیان مقیم خارج از کشور
در تحول و تولد جدید خود در هفته سه شماره چاپ و درشهر های مهم دنیا منتشر میشود .
برای آبونمان اطلاعات هوائی به تلفن های ۳۱۱۰۷۱ و ۳۱۱۰۸۱ مراجعه فرمائید

صاحبان صنایع وبازرگانان کشور
الاخاء
تنها مجلهٔ عربی زبان ایران باداشتن نمایندگی در ۱۱ کشور عربی
روزهای شنبه منتشر میشود

سال پنجاهم ـ شماره ۱۴۸۱۶

اطلاعات ۱۳۰۴

دوشنبه ـ سی و یکم شهریورماه ۱۳۵۴
پانزدهم رمضان ۱۳۹۵ـ بیست ودوم سپتامبر ۱۹۷۵

ساعات شرعی توپ افطار و توپ سحر

استخراج دکتر ریاضی کرمانی
توپ افطار . . . . . ساعت ۶ و ۲۳ دقیقه
توپ سحر (فردا)... . ساعت ٤ و ۲۲ دقیقه
طلوع آفتاب (فردا)... . ساعت ۵و ۵۱ دقیقه
ظهر شرعی (فردا).. . . ساعت ۱۱و ۵۸ دقیقه
توپ افطار(فردا) . . . .ساعت ۶ و ۲۰ دقیقه

رانندگان متخلف به کلاسهای آموزشی اعزام میشوند

رانندگانی که باسرپیچی از مقررات راهنمائی باعث‌وقوع تصادف د رشهر شوند به شرکت اجباری در کلاس‌های یکروزه آموزشی محکوم خواهندشد.

به کسانی‌که دراین‌کلاس شرکت کنند یك ورقه گواهی حضور درکلاس آموزشی داده‌می شود تابا ارائه این ورقه‌گواهینامه خودرا از اجرائیات راهنمائی و رانندگی پس بگیرد.

برای اداره کردن این کلاسها طرحی در راهنمائی و رانندگی تهران تهیه شدمو قرار است در آئین نامه راهنمائی ورانندگی گنجانیده شود.

در کلاس‌هائی‌که به‌این منظور در مناطق‌راهنمائی ورانندگی‌تهران دایر خواهدشد مسائل آموزشی مربوطبه مقررات رانندگی بانمایش فیلم و اسلاید آموزشی به راننده متخلف نشان داده خواهد شد.

در گذشته نیز برای‌رانندگانی که دربروز تصادفات‌رانندگی‌مقصر شناخته میشدند کلاس آموزشی تشکیل‌داده میشد لیکن چون‌این کار مجوز قانونی‌نداشت به‌تدریج منسوخ‌شد .اما اینبار در نظر است که تشکیل کلاس اجباری برای رانندگان متخلف صورت قانونی داده شود.

کارشناسان میگویند :مسئولان ترافیك تهران باید بیش‌از هر مسئله‌ای برای ریشه کن‌کردن تخلفات و تصادفات به آموزش رانندگان وعابران اقدام کنندزیرا راننده‌ای که از مقررات اطلاع نداشته باشدنمی‌تواند درچهارچوب آئین‌نامه از وسیله نقلیه خود استفاده کند.

این کارشناسان همچنین معتقدند که ترافیك‌از۳اصل‌اجرای مقررات، مهندسی ترافیك و آموزش تشکیل شده است ولذا باید بموازات اجرای مقررات و طرح های مهندسی ترافیك به آموزش همه جانبه‌نیز توجه‌بشود.

ترافیك شناسان می گویند :

افزایش میزان جرائم وصول شده دریك‌شهر نشان دهنده خرابتر شدن وضع ترافیك آن شهراست وچون در ٦ ماه اول امسال‌میزان جرائم تخلفات رانندگی نسبت به ٦ماه سال گذشته ۲برابر شده است باید نتیجه‌گیری کرد که وضع ترافیك تهران هم دوبرابر خراب‌تراز سال‌گذشته شده‌است.

۲۴ ساعت قدم به‌قدم باهویدا

نخست‌وزیر کجا رفت ، باچه کسانی ملاقات کرد وچه دستوراتی داد

★ وزراء تا پیش‌ازشرفیابی، بطور قطع نمیدانستند به کدام‌وزارتخانه خواهند رفت

★ هویدا از اطلاعات گله‌کرد که مرا یك‌سال پیر کردید!

دیروز، ایران ۲٤ ساعت تمام بدون دولت و وزارتخانه‌ها بدون وزیر بودند.درعوض، مملکت فقط یک ثانیه‌بدون نخست‌وزیر ماند ، چون همینکه گزارش استعفای هویدا بعرض ملوکانه رسید، شاهنشاه آریامهر بلافاصله فرمودند «بروید سر کارتان و شما به نخست وزیری منصوب میشوید.»

هویدا این‌مسئله را برای یکی از دوستان خود فاش کرد و افزود:همینکه‌عرایض من تمام شد، و شاهنشاه آریامهر انتصاب مجدد مرا ابلاغ فرمودند ، اضافه کردند : «کشور فقط در همین یک ثانیه بدون‌نخست وزیر بود.

سپس اوامر دیگر خود را در زمینه کارهای مملکتی صادر کردند .

★ **تلاش و مهر سکوت**

درپی انتصاب مجدد هویدا به نخست وزیری ، خبر آن برق‌آسا درسراسر ایران‌پیچید بدون آن که انتشار این خبر، کوچکترین شگفتی و حیرتی ببار آورد. از همین‌رو ، گمان زنی درباره‌وزراء کابینه جدید هویدا ، تمام هیجانات‌وگفت وگوها را در محافل سیاسی بخود اختصاص داد. وزیران جدید ، چه کسانی خواهند بود ؟ هیچکس نمیدانست ـ هویدا نیزمثل همیشه،درچنین مواقعی، مهر سکوت برلب داشت. تلاش برای آگاهی از اسامی اعضاء کابینه جدید ، با ناکامی روبرو شد اما این ناکامی، خبرنگاران ما را از ادامه کوشش، بازنداشت .

خبرنگاران‌ماگرچه نتوانستند تاپیش‌از اعلام رسمی‌نام اعضاء کابینه جدید، با قاطعیت از چگونگی و ترکیب دولت‌آینده آگاهی یابند اما در عوض ، گزارشی تهیه کردند که‌ازنکات جالب و خواندنی ، سرشار است .

این گزارش که در زیرملاحظه می‌فرمائید- نوشته آن گروه از خبرنگاران ما است که از ظهر دیروز تا ظهر امروز ، سایه به‌سایه آقای هویداحرکت کردند، هیچ شایعه‌یی‌رانشنیده نگرفتند و هیچ حرکتی ازنگاه آنان پنهان نماند. از همین‌رو ، خبرنگاران ما، تصویر کابینه جدید هویدا را- کمابیش ـ تهیه کردند. اما این تصویر، روی‌میزهیات تحریریه‌اطلاعات ماند وتاپیش از اعلام رسمی* نام‌اعضاء دولت‌جدید، هیچگاه مهر تاییدهویدا برآن نخورد.

هویدا در۲٤ ساعت‌گذشته، بدون وزیر، چه کرد، چه‌گفت و کجا رفت؟ گزارش‌خبرنگاران سیاسی اطلاعات، به‌این‌پرسشها اینچنین پاسخ داده است :

★ **ملاقات با مادر**

هویدا ـ برخلاف همیشه- در این ۲٤ ساعت کمتر حرف زد و بیشتر خندید و شوخی کرد. ظاهرا همین تعقیب‌هویدا باعث شد که فکر نوشتن‌لحظه به‌لحظه‌زندگی ۲٤ساعت‌گذشته نخست‌وزیر بدون‌وزیر وکابینه بوجود آید .

هویدا همینکه ازکاخ‌بیرون آمد، با خبرنگار ما روبرو شد و در همینجا بود که‌برای اولین بار بطور رسمی خبر انتصاب مجدد خود را به نخست‌وزیری اعلام داشت .

ساعت نزدیک به دو بعداز ظهر بود که هویدا از کاخ سعدآباد مستقیما بخانه‌مادرش رفت و یکساعت در آنجاماند، این یکساعت را بدون ملاقات گذراند . در حقیقت، مادر و پسر یک ساعت تنها ماندند . در حالیکه فرصت این تنهایی، درگذشته کمتر بدست می‌آمد .

ساعت چهار بعد از ظهر دیروز ، هویدا در کسوت نخست وزیر جدید ، منتها با همان لباس تیره و گل ارکیده قرمز همیشگی و آشنایش ، به اتاق کار خود که یازده سال از عمر خود را با مقام نخست وزیری در آن گذرانده است ، بازگشت . بعد از آنکه دقایقی چند به کار های معمول اداری رسید ، اولین ملاقات مهم خود را ، در ماموریت جدید ، با یک مقام عالیرتبه خارجی انجام داد . این ملاقات ، دیداری با وزیر بازرگانی دانمارک بود ـ وزیر بازرگانی دانمارک قبلا ریاست شورای‌وزیران بازار مشترک را بعهده داشت که در این پست ، مذاکرات سخت و سنگینی با ایران انجام داد .

★ **از وزیرقول گرفت**

در ملاقات دیروز هویدا با وزیر بازرگانی دانمارک ،مساله اصلی باز هم پیرامون توقعات ایران از بازار مشترک و آینده روابط این بازار با کشور ما دورمیزد . مذاکرات با گرفتن قول‌ازوزیر بازرگانی دانمارک برای دفاع و حمایت از سیاست ایران در بازار مشترک ، پایان یافت .

ملاقات ومذاکره دوم هویدا پس از بازگشت به نخست وزیری ، باز هم با یک خارجی بود .

ـ این بار ، این خارجی یک روزنامه نگار بود . این دیداربرای‌روزنامه‌نگار خارجی، بسیارهیجان‌انگیز و جالب بود. او بخوبی میدانست ، اولین روزنامه‌نگاریست که با نخست وزیر ایران ـ آنهم دو ساعت پس‌از انتصاب مجدد به نخست وزیری ، ملاقات‌میکند . به‌همین جهت ، از آن با هیجان‌صحبت میکرد . در پایان این مصاحبه خبرنگار خارجی با شوق خبر دادکه‌توانسته است کلیه‌پرسش های خود را مطرح سازد . او افزود که در نظر دارد هر چه زودتر مصاحبه با هویدا را منتشر سازد .

هویدا ، در این مدت ، با دو تن از وزراء کابینه قبلی خود نیز مذاکراتی در باره‌امور حزبی انجام داد . بعد از آن، اولین صاحبمقامی که هویدابه دفتر کار خود احضار کرد ، راجی سفیر و مشاور نخست وزیربود . نخست وزیر درمورد مساله‌ای فوری که مربوط به کار های خارج از کشور بود ، به‌راجی‌دستوراتی داد و تاکید کرد که در انجام آن عجله شود .

در این موقع ، خبرنگاران‌ما از حوزه های دیگر خبر عجیبی دادند . این خبر شگفتی آور سرویس سردبیری را بشدت غافلگیر ساخت.گزارش‌خبرنگار ما حاکی بود که هویدا دوباره به سعد آباد میرود .

★ **چراشرفیاب شد**

«هویدا ، بدون وزیر باردیگر رهسپار سعد آباد است ! » غافلگیرشدن‌سرویس سردبیری، طبیعی و بحق بود .

چرا؟تمام‌سازمان ومقدورات روزنامه بکار افتاد تا جوابی برای این «چرا» بیابد . این تصور پیش آمد که هویدا به وزرای جدید اطلاع داده است که مستقیما به سعد آباد بروند و خود نیز عازم آنجاست تا کابینه جدید را معرفی کند . بدنبال پیش آمدن این احتمال، اولین تصمیم این بود که اگر چنین‌خبری صحیح باشد ، باید آماده انتشار یک «فوق العاده» بود ـ چون با توجه به سرعت عمل‌هویدا،این احتمال پذیرفتنی بود که کابینه جدید ، فقط چهار ساعت بعد از انتصاب نخست وزیر ، معرفی شود . ما کاملا غافلگیر شده بودیم . می‌گفتیم : اگر خبر صحیح باشد ، خوانندگان ما انتظار دارندکه فوق‌العاده انتشاردهیم. این غافلگیری مدت یک ساعت تمام کار های هیئت تحریریه‌را فلج کرده بود تا اینکه خبر رسید که هویدا همچنان تنهاو بدون وزیر،شرفیاب شده است. چند دقیقه بعد هم خبر رسید که نخست وزیر از شرفیابی بازگشت و دولتی هم معرفی نشد.ازچندوچون‌این‌شرفیابی‌هیچ خبری انتشار نیافت . صدالبته هویدا هم حاضر نشد ، هیچ حرفی بزند .

بنظر خبرنگاران و کارشناسان سیاسی‌ماهویدا یا برای استماع فرمایشاتی شرفیاب شده بودیا فهرست نام وزیران را بعرض رسانده و یا بطور کلی در باره بعضی از وزرا و همچنین در مورد برنامه جدید دولت و تاسیس یا ادغام وزارتخانه ها ، معروض‌داشته‌است تا منویات‌و اوامر شاهنشاه را در این موارد استماع کند . بهر حال، خبر این شرفیابی ، بمدت یک ساعت تمام روزنامه را دچار هیجان و التهاب ساخت .

★ **ملاقات**

هویدا دربی بازگشت ازحضور ملوکانه ، به ملاقات والاحضرت فاطمه پهلوی ـکه امروزعازم‌لندن هستندـ رفت. این ملاقات چند ساعتی طول‌کشید. بزودی معلوم شدکه هویدا برای خدا حافظی‌با والاحضرت بحضورشان رفته وتا پاسی از شب درهمانجا بود.

هویدا باوالاحضرت و تیمسار فقید ارتشبد خاتمی دوستی‌نزدیك داشت واکثراتعطیلات‌راباید‌یکدیگر بودند.هویدا به‌تبع همین‌دوستی نزدیك ،از سانحه‌یی که منجربه مرك ارتشبد خاتمی شد، بشدت اندوهگین شد. ازهمین‌رو، هویدا در طول‌روزهای اخیر چندین بار به ملاقات والاحضرت شاهدخت فاطمه رفت .

خبرنگاران ما دراین جا توضیح داده‌اند که والاحضرت شاهدخت فاطمه پهلوی برای سرو سامان دادن به وضع تحصیلی فرزندان خود ،امروز رهسپار اروپا شدند.

امشب تلفن نمیکنم

تقریبا پاسی از شب گذشته، هویدا بخانه خود «در خیابان کاخ» بازگشت . خبرنگاران ما معتقد بودند :هویدا دراین ساعت‌مشغول تلفن زدن‌واطلاع دادن به وزرای کابینه جدید خود خواهد شد. پس‌از مشورتی، بهتر دیدیم که این مساله ر ااز طریق تلفن زدن به وزرای قدیم وکاندیدا هائی‌که اسمشان برده میشود، تعقیب‌کنیم اما بلافاصله متوجه شدیم که از این‌کار نتیجه نمی‌گیریم. چون همه وزراء و چشم‌به‌راهان وزارت، بیدارو مثل ما منتظر تلفن بودند، ولی از تلفن هویدا خبری نبود. بناچار ، به خود نخست وزیرتلفن کردیم . خنده و شوخی جواب سئوالات‌مابودوفقط این که«مطمئن باشید که‌امشب من به هیچکس برای وزارت تلفن نمی‌کنم بروید راحت بخوابید یامثل من مشغول کتاب خواندن بشوید!»

ازاین اطمینان تشکر کردیم. پرسیدیم :« چه کتابی رادردست مطالعه دارید؟» گفت: کتابی‌است باسم «بلیط شما از این جا دیگر ارزش ندارد» بقلم «کالری »که سرگذشت یك مرد مسن است‌اما

بقیه در صفحه ٤

بررسی آثار دوران صفویه در مازندران

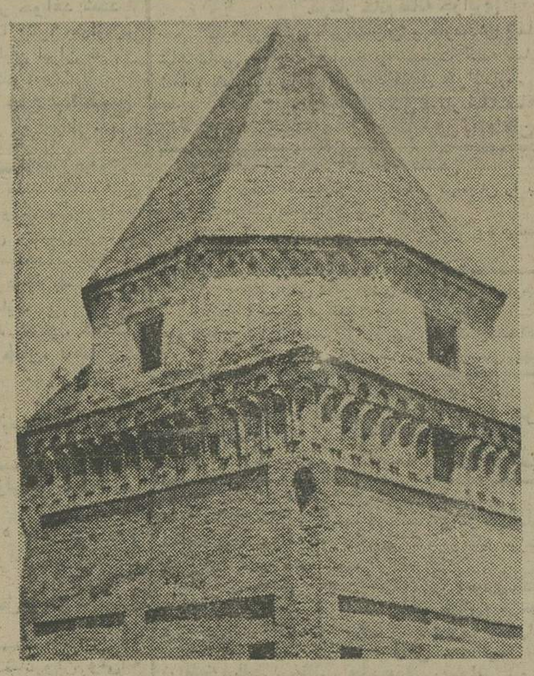

بقعه زین العابدین مرعشی در ساری اخیرا مرمت شد.

بررسی معماری ، شهرسازی و نحوه ایجاد باغ دردوران صفویه در مازندران که توسط کارشناسان از مدتی قبل آغاز شده نتایج جالب توجهی‌بدست داده است .

این بررسی ها نشان داده‌که مجموعه آثار دوران صفویه‌با درنظرگرفتن شرائط اقلیمی‌منطقه شمال‌بامجموعه آثارهمین‌دوره‌از تاریخ درمناطق‌خشک شهرهای مرکزی ایران تفاوت فاحش دارد .

آثاری که از نظر معماری‌و ارزش‌هنری درمازندران اخیرا موردبررسی قرار گفته‌ومرمت شده‌عبارتنداز: زادگاه‌اعلیحضرت رضا شاه کبیر در آلاشت ـ مجموعه فرح آباد ساری بقعه درویش فرخ‌الدین بابل‌ـامامزاده یحیی ساری ـ امامزاده عباس ساری ـ بقعه زین‌العابدین‌مرعشی ـ مجموعه عباس آباد بهشهرـ بقعه‌آقاشاه‌بانو ـمشهد میربزرگ آمل ـ امامزاده قاسم آمل و پل‌پهلو یدژ گرگان

اهم مسائلی‌که بدنبال‌بررسی باقیمانده آثار معماری دوره صفویه در مازندران مورد توجه قرار گرفته بشرح زیر است :تلفیق سیستم هیدرولیکی در باغسازی ، بناها و عناصر معماری ، شیوه باغسازی و تفاوت معماری در مناطق کویری با مناطق مرطوب .

(ساری- خبرنگاراطلاعات)

ساختمان امامزاده یحیی در ساری‌از نظر معماری وارزش هنری مورد بررسی قرار گرفت.

اطلاعیه

نیازبه پزشك متخصص داخلی وکودکان ودندانپزشك

بقیه در صفحه حوادث

استخدام فوری

بدونفرمنشی بادانستن زبان انگلیسی وماشین‌نویسی فارسی ولاتین‌احتیاج‌است‌لطفا ازساعت ۸ الی ۱٫۵ بعد از ظهر با تلفن های ٤٤۸٤۱ و ٤۷٤٤٤ تماس حاصل فرمایند .

شماره چهارم مجله نظام‌پزشکی ایران در ۱٤۰۰۰ نسخه منتشر شد و بوسیله پست برای کلیه پزشکان و دندانپزشکان سراسر کشور ارسال گردید. از همکاران ارجمند تقاضا دارد چنانچه تا ۱۰ روز پس از انتشار این آگهی ، مجله مذکور را دریافت نکردند، مراتب را به نظام پزشکی مرکز اعلام فرمایند .

سازمان مرکزی نظام‌پزشکی ایران

آ-۳۰۰۳٤

بنیاد نیکوکاری والاحضرت شاهدخت شمس پهلوی

تعدادی راننده پایه یک و دو همگانی را باشرایط زیر استخدام مینماید.
۱ـحداکثر سن ۳۵ سال
۲ـ داشتن گواهینامه ششم ابتدائی
از داوطلبان خواهشمند است بادردست داشتن کلیه مدارک تاتاریخ ۱۵٫۷٫۵٤ بدفتر مرکزی بنیاد واقع در خیابان پهلوی بالاتر از پارك ساعی مراجعه نمایند.

آ-۲۹۹٤۰

بانك تجارتی ایران و هلند
اطلاعیه

از روز سه‌شنبه اول مهرماه ۱۳۵٤ ساعات کار کلیه واحد های این بانك برای مراجعه مشتریان محترم تا اطلاع ثانوی بشرح زیر اعلام میگردد.
شنبه الی پنجشنبه صبحها از ساعت ۸ الی ۱۳
بعد ازظهرها باستثناء پنجشنبه ها از ساعت ۱۵٫۵ الی ۱۷

آ-۲۹۹۷۰

آغاز هفته دوم نمایش در بهترین گروه سینمائی پایتخت

اروپا ـ نیاگارا-میامی-الوند-کیهان-مارلیک-اسکار - ارانوس-شهرام-و سیلوانا-و...سیلورسیتی (قلهك)

پونتیاك کاتالینا
پونتیاك فایر برد
شرکت ایران جمس
خیابان تخت جمشیدبین‌بهار وجاده قدیم شمیران
شماره ۵۸۳
تلفنهای ۷۶۴۲۵۸-۷۵۲۳۸۹

امشب و همه شب در
شکوفه‌نو
بهترین برنامه های ایرانی‌و خارجی
حمیرا
عارف
احمد نیك‌نژاد
و یك برنامه کامل خارجی و چهارساعته
تلفن های رزرو
۵٤٤۰٤٤ ـ ۵٤۳۰۳۳

در اولین جلسه کمیسیون استخدام مجلس

لایحه استخدام کشوری مطرح‌میشود

★ گزارش اعتبارنامه منتخبین‌حوزه‌های‌کازرون ـ رامهرمز-بیجار-کوهدشت ونفرهفتم شیرازتا هفته آینده به کمیسیون تحقیق میرود

علیرضا شفاعی

بااعلام آمادگی مجلسین وبدنبال آن استعفای دولت-امروز اعلام شد مجلس شورای ملی روز سه‌شنبه جلسه علنی دارد و باحتمال قوی کابینه جدید دراین روز به مجلس معرفی میشود. نخست‌وزیر طی‌سخنانی دراین‌جلسه‌ضمن معرفی اعضای کابینه برنامه‌دولت‌را تقدیم‌میدارد. این‌برنامه‌درچاپخانه‌مجلس‌چاپ وبین نمایندگان توزیع می‌گردد. بدین ترتیب‌درجلسه علنی روزپنجشنبه (۲٤ ساعت پس از تقدیم برنامه دولت) این برنامه در دستور مجلس مورد بحث قرار می‌گیرد .

★ **بررسی طرح استخدام کشوری**

صورت لوایح و طرحهائی‌که از دوره گذشته معوق مانده است- دراختیار نمایندگان قرار گرفت ویک‌نسخه آن نیزدراختیار دولت جدید قرار می‌گیرد تاوضع آن روشن شود. چنانچه ۱۵ نفر از نمایندگان ویا دولت تقاضا کنند، این لوایح مطابق‌آئین‌نامه برای بررسی به کمیسیونها ارجاع می‌گردد. لوایحی که ازدوره گذشته مانده عبارتست از: آئین‌نامه جلوگیری.از آلودگی هوا- آئین دادرسی کیفری- اصلاح بعضی از مواد قانون اداره تصفیه امور ورشکستگی والحاق چند ماده به‌آن- اصلاح پاره‌ای از مواد قانون شهرداری‌ها- صدور چك و طرز وصول سفته و ترتیب اجرای واخواست‌نامه. همچنین لایحه استخدام کشوری. غیر از این چند طرح قانونی نیزاز دوره گذشته همچنان معوق مانده است .

در محافل پارلمانی گفته شد کمیسیون امور استخدام و سازمانهای اداری در اولین روزهای کار خود- لایحه جدید استخدام راکه درآخر دوره قبل بوسیله دولت تقدیم شده است به‌شیوه جدیدی مورد بررسی قرار می‌دهد واوقات مخصوصی را جهت بررسی نظریات کارمندان دولت که طی نامه‌هائی بمجلس ابراز خواهند داشت- اختصاص می‌دهد .

★ **«لقی» اعتبارنامه ها**

بررسی پرونده‌های انتخاباتی پنج حوزه کازرون- شیراز (نفر هفتم) ـ بیجار- کوهدشت و رامهرمز در نصب شماره یک، سه، چهار و پنج همچنان تحت بررسی است. امروز رئیس‌مجلس شورای ملی گفت چون‌بعضی‌پرونده‌ها از نظر مدارک لازم ناقص است ونیز اعتبارنامه برای بعضی از منتخبین آن صادرنشده‌است باین‌جهت- گزارش شعب درجلسه علنی قرائت میشود و ممکن است به‌کمیسیون‌تحقیق انتخابات مجلس ارجاع گردد .

در جلسه‌امروز شعبه شماره ٤ در مورد دو اعتبار نامه کوهدشت و بیجار تصمیم نهائی اخذ گردید.

پرونده نماینده اول بوشهر و نماینده دوم کرمانشاه که اولی بواسطه محکومیت وتوقیف بعلت گرانفروشی و دومی بعلت مخالفت نماینده مراغه به کمیسیون تحقیق مجلس ارسال گردیده اما هنوز وضع مشخصی ندارد. اما گفته شد هفته‌آینده گزارش کمیسیون تحقیق در مورد پرونده محسن رجائی- تقدیم مجلس می‌گردد .

★ **تغییرات در هیئت‌رئیسه کمیسیونهای سنا**

در انتخابات هیئت رئیسه کمیسیونهای مجلس سنا- روسای چهار کمیسیون تغییر کردند. بدین ترتیب ریاست کمیسیون‌فرهنگ که در دوره گذشته با سناتور پروفسور جمشید اعلم بود- دراین دوره باسناتور دکتر عیسی صدیق است ریاست کمیسیون‌کشور را سناتور سرتیپ صفاری بعهده گرفت (در دوره گذشته ریاست این کمیسیون بااعزاز نیکپی بود) همچنین سناتور دکترجهانشاه صالح در راس کمیسیون بهداری سنا قرار گرفت. روسای دیگر کمیسیونهای سنا که از دوره گذشته به‌این دوره راه یافتند در سمت‌های خود ابقا شدند. بطور کلی از ۱۷ چهره جدید که‌بدوره هفتم سنا رامیافته‌اند تنها سناتور دکتر صدیق به ریاست‌کمیسیون انتخاب گردید. پنج‌تن نیز با عنوان «مخبر»، عضو هیئت رئیسه کمیسیونها شدند که عبارتند از جلالی نائینی- علی رضائی- فاضل سرجوئی- دکتر مرشد و رسول پرویزی. سید جلال‌الدین‌شادمان بسمت نایب رئیس کمیسیون دارائی وبودجه سنا انتخاب گردید.

علاوه‌بر ۱۲ کمیسیون که اعضاء و هیئت رئیسه آن‌بموجب آئین‌نامه داخلی‌انتخاب شدند. در سنا دوکمیسیون‌دیگر:مبارزه با آلودگی محیط و بهبود ترافیک پایتخت فعالیت دارد که در دوره گذشته ریاست آن بادکتر صالح و پروفسور اعلم بوده‌است ولی دراین دوره هنوز اعضای آن انتخاب نشده‌اند .

★ **درشورا ریاست ۱٦ کمیسیون باقدیمی‌هاست**

یک بررسی کوتاه نشان می‌دهد که در راس ۲۷ کمیسیون مجلس شورای ملی ۱٦تن‌ازنمایندگان قدیمی چون‌محمدشهرستانی ـ علی اصغر مظهری- دکتر حیدرقلی برومند- صدری کیوان ـ دکتر محمود ضیائی- دکتر دادفر- دکتر رشید یاسمی- کسرائی- دکتر محمد حسین موسوی- دکتر مرتضی قلی کیان ـ ایرج مهرزاد ـ مهندس عنایت بهبهانی ـ مظفر جندقی ـ مهدی شیخ الاسلامی- منوچهر پزشکی- دکتر غلامرضا عدل قرار گرفتند و ۱۱ مسئولیت اداره یازده کمیسیون به‌نمایندگان جدید داده شد که در میان آنان نیز افراد باسابقه قدیمی چون دکتر مجتبی جعفری- دکتر رفعت- محسن پزشکپور- دکتر محمد رضا عاملی تهرانی دیده می‌شوند و در حقیقت هفت کمیسیون دراختیار نمایندگان جدید قرار گرفت .

مؤسسه ملی زبان
THE NATIONAL INSTITUTE OF ENGLISH LANGUAGE
برای دوره‌های
تافل،اعزام‌دانشجو، وکلاسهای ترمی
تعدادی دانشجو می‌پذیرد .