



E-CONTROL

BERICHT

1. Oktober 2017 – 31. Dezember 2017

Preistransparenzdatenbank der E – Control Spritpreisrechner

Quartalsbericht Q4/2017

Gem. § 3 Preistransparenzverordnung Treibstoffpreise 2011

INHALT

1. Zusammenfassung der Auswertungen.....	2
--	---

Energie-Control Austria für die Regulierung der
Elektrizitäts- und Erdgaswirtschaft (E-Control)

Rudolfplatz 13a
A-1010 Wien
Tel.: +43 1 24 7 24 0

Fax: +43 1 24 7 24 900
E-Mail: office@e-control.at
www.e-control.at

2. Einleitung	6
3. Gesetzliche Grundlage.....	6
4. Zeitraum der Auswertung.....	7
5. Entwicklung der Besuchszahl	7
6. Datenauswertungen.....	9
6.1. Kennzahlen.....	9
6.2. Aufgliederung	10
6.3. Ergebnisse.....	10
6.4. Erläuterungen und Anmerkungen zu den Ergebnissen	11
ANLAGE zum Bericht Spritpreisrechner	12



1. Zusammenfassung der Auswertungen

Zwischen 1. Jänner 2011 und 31. Dezember 2017 gab es insgesamt 31,1 Mio. Besuche auf der Seite www.spritpreisrechner.at. Dies inkludiert seit 27. Oktober 2011 auch die mobile Version unter mobile.spritpreisrechner.at, über welche aktuell rund 29% der Besuche erfolgen. Im vierten Quartal 2017 waren es bei insgesamt rund 817.000 Besuchen 4% weniger, als im Vorquartal und rund 17% weniger, als im vierten Quartal des Vorjahres (Tabelle 1).

Zeitraum	Besuche	Veränderungen	Summe
Q3 / 2011	1.324.849		
Jahr 2011			2.038.363
Q1 / 2012	1.390.627	5%	
Q2 / 2012	1.617.726	16%	
Q3 / 2012	1.656.900	2%	
Q4 / 2012	1.437.767	-13%	
Jahr 2012			6.103.020
Q1 / 2013	1.541.459	7%	
Q2 / 2013	1.399.312	-9%	
Q3 / 2013	1.085.312	-22%	
Q4 / 2013	1.308.931	21%	
Jahr 2013			5.335.014
Q1 / 2014	1.134.690	-13%	
Q2 / 2014	1.206.763	6%	
Q3 / 2014	1.233.060	2%	
Q4 / 2014	1.444.581	17%	
Jahr 2014			5.019.094
Q1 / 2015	1.490.659	3%	
Q2 / 2015	1.141.037	-23%	
Q3 / 2015	1.260.576	10%	
Q4 / 2015	1.174.012	-4%	
Jahr 2015			5.066.284
Q1 / 2016	1.208.043	3%	
Q2 / 2016	976.157	-19%	
Q3 / 2016	890.574	-9%	
Q4 / 2016	988.047	11%	
Jahr 2016			4.062.821
Q1 / 2017	880.483	-11%	
Q2 / 2017	886.146	1%	
Q3 / 2017	854.744	-4%	
Q4 / 2017	817.724	-4%	
Jahr 2017			3.439.097
Gesamt			31.063.693

Tabelle 1 Spritpreisrechner – Besuchsanzahl pro Quartal

Die tägliche Besucheranzahl¹ liegt im vierten Quartal 2017 typischerweise an den Werktagen zwischen 8.000 und 12.000 und an Wochenenden zwischen 6.000 und 9.000. Eine typische Woche ist dadurch gekennzeichnet, dass an Montagen die meisten und an Wochenenden, sowie an den Feiertagen die wenigsten Besuche registriert werden.

Der Verlauf der Besucherzahlen im diesem Quartal war durchgängig leicht abnehmend.

3.310 Tankstellen meldeten Diesel- und 2.925 Tankstellen meldeten Superbenzinpreise an die Preistransparenzdatenbank. Dies entspricht im Vergleich zum Vorquartal einen Zuwachs 11% an Diesel- bzw. 12% an Superbenzintankstellen.

Bei der Aufteilung der Preisänderungsmeldungen nach Meldekanal hat es im Vergleich zum Vorquartal Veränderungen gegeben: Auf automatisierte Datenkommunikation entfallen mit 80,0% der Preismeldungen etwa gleich viele, auf das Web-Formular mit 17% etwas weniger, auf SMS Meldungen mit rund 3% deutlich mehr, als im Vorquartal an.

Regional erfolgten die meisten Preisänderungen pro Tankstelle und Tag bei Diesel in Kärnten (2,45), die wenigsten im Burgenland (0,96) sowie bei Super die meisten in Salzburg (2,69) und die wenigsten abermals im Burgenland (1,24). Insgesamt ist die Zahl der Preismeldungen österreichweit im Vergleich zum Vorquartal um 6% zurückgegangen.

Hinsichtlich der Preisentwicklung wird auf den Treibstoffpreismonitor (<http://www.bmwf.wg.at/EnergieUndBergbau/Energiepreise/Seiten/Treibstoffpreismonitor.aspx>) verwiesen, dem die mengengewichteten Durchschnittswerte zugrunde liegen. Demgegenüber werden beim Spritpreisrechner naturgemäß keine abgesetzten Mengen berücksichtigt, weshalb hilfsweise die Medianwerte herangezogen werden.

¹ Unter einem Besuch ist das Aufrufen und Schließen der Webseite durch einen Benutzer zu verstehen, d.h. ein Besuch kann eine oder mehrere Abfragen beinhalten.

Bei Betrachtung der Medianwerte ist im Wochenablauf ein Preisverlaufsmuster zu erkennen. Während in der Regel die Preise am Montag- oder Freitagmittag, je nachdem wie der generelle Preistrend ist, die Wochenspitzen darstellen, sind am Sonntag, respektive am Montagvormittag vor 12 Uhr, die Preise am günstigsten. Wie im vierten Quartal üblich, wird dieses Muster durch die vermehrte Zahl an Feiertagen teilweise überlagert. Auffällig ist in diesem Quartal vor allem der deutliche Preisruck nach oben zu Novemberbeginn. Gegen Monatsende ist zwar ein allgemeiner Rückgang der Preismediane festzustellen, die für den Rest des Quartals dann jedoch über dem Einstiegsniveau stabil bleiben. Der Abstand zwischen den Kraftstoffen blieb bei den Bewegungen weitgehend gleich und vergleichsweise groß (Abbildung 1).

Entwicklung Median für „Diesel“ und „Super“ in Österreich



Abbildung 1

Ebenfalls bei Betrachtung der Medianwerte sind bei Diesel in diesem Quartal die teuersten Bezirke Österreichs Tamsweg (1,194 €/Lit.) sowie Hermagor, Imst und die Wiener Bezirke 1, 3, 4, 16, 17, 18 und 19 (alle 1,169 €/Lit.). Die günstigsten Bezirke sind Ried im Innkreis (1,085 €/Lit.), sowie Perg und Voitsberg (beide 1,094 €/Lit.). Bei Super waren nach den Medianwerten die teuersten Bezirke ebenfalls Tamsweg (1,279 €/Lit.) und Imst (1,259 €/Lit.), die günstigsten Ried im Innkreis (1,158 €/Lit.) und Voitsberg (1,159 €/Lit.).

Im Vergleich zum Vorquartal ist der Median² für Diesel um 5,4%, der für Super um 2,7% gestiegen. Das Preisband (Differenz zwischen dem 3. und 1. Quartil) hat sich gegenüber der letzten Auswertungsperiode bei Diesel um -14,3%, bei Super um -7,4% verringert.

² Im Median für Treibstoffpreisentwicklung werden nur die Preisänderungen derjenigen Tankstellen angeführt, die in diesen Zeiträumen jeweils tatsächlich Preisänderungen gemeldet haben. Das ist nicht der Median aller zu dem Zeitpunkt aktiven Preise.

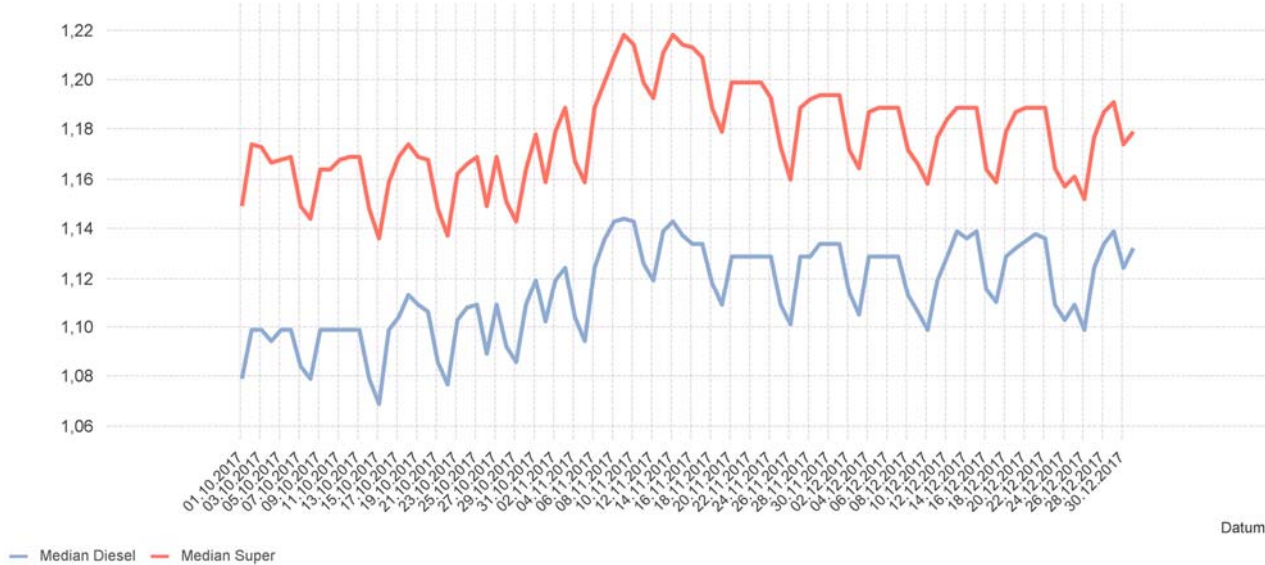
Entwicklung der Häufigkeit der Preisänderungen für "Diesel" und "Super" Preise



Abbildung 2



2. Einleitung

Aufgrund des Preistransparenzgesetzes sowie der am 1.8.2011 in Kraft getretenen Preistransparenzverordnung Treibstoffpreise 2011 hat die Energie-Control Austria gemäß den Weisungen des Bundesministers für Wissenschaft, Forschung und Wirtschaft eine Preistransparenzdatenbank zu betreiben und im Internet zu veröffentlichen.

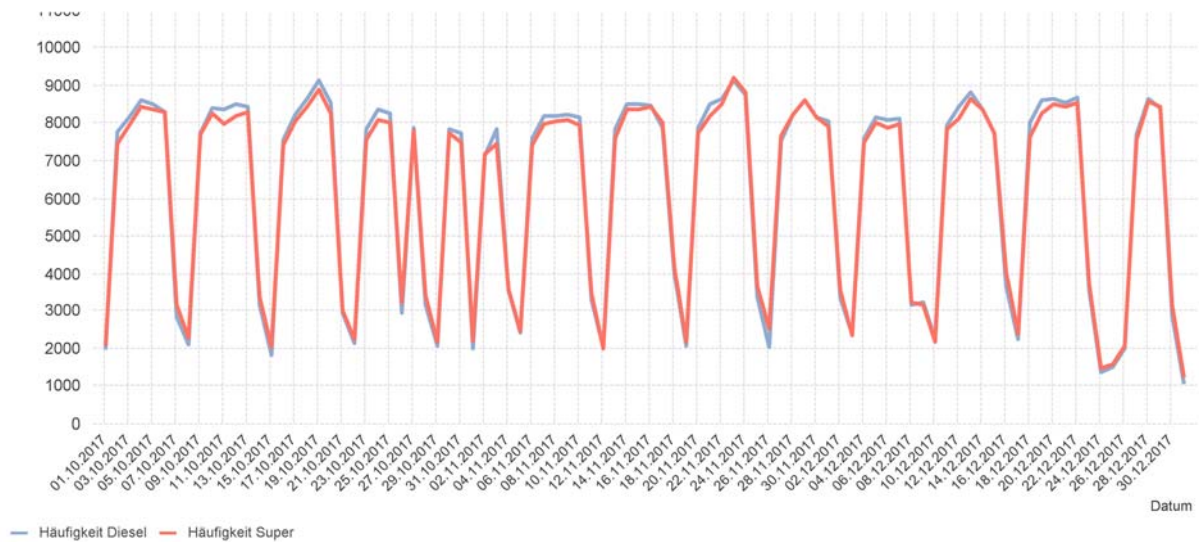
Die aktuellen Preise wurden der Öffentlichkeit über einen Spritpreisrechner im Internet zugänglich gemacht. Der Spritpreisrechner ermöglicht den Tankstellenbetreibern, über unterschiedliche Mechanismen die vorgeschriebene Preisänderungsmeldung zu machen sowie den Konsumenten eine Information über die günstigsten Spritpreise in der Umgebung einer definierten Adresse zu finden.

Die Registrierung von Tankstellen im Spritpreisrechner – Administrationsbereich startete am 18. Juli 2011. Das Frontend unter www.spritpreisrecher.at wurde am 16.08.2011 online geschaltet. Die Energie-Control Austria ist verpflichtet, die gemeldeten Daten in einem zusammenfassenden Bericht quartalsweise gemäß § 3 Preistransparenzverordnung Treibstoffpreise 2011 für das Bundesministerium aufzubereiten.

3. Gesetzliche Grundlage

Auf Grund des § 1a des Preistransparenzgesetzes, BGBl. Nr. 761/1992, zuletzt geändert durch das Bundesgesetz BGBl. I Nr. 107/2011, wurde folgendes mit der Preistransparenzverordnung Treibstoffpreise 2011 vom 1.8.2011 verordnet:

§ 1. (1) Betreiber von Tankstellen, die auch Verbrauchern (§ 1 KSchG) Treibstoffe gewerbsmäßig anbieten, haben jeweils die an ihrem Tankstellenareal ausgezeichneten Preise für Dieselkraftstoff und Superbenzin 95 Oktan spätestens innerhalb einer halben Stunde nach der jeweiligen Preisänderung an die Preistransparenzdatenbank der E-Control in elektronischer Form zu melden. Wird um 12.00 Uhr ein neuer Treibstoffpreis festgesetzt, so ist dieser unverzüglich zu melden. Die Preismeldungen haben über eine von der E-Control zur Verfügung gestellte elektronische Plattform oder über ein automatisiertes Short Message Service - SMS - zu erfolgen. Die E-Control hat den Tankstellenbetreibern die durchgeführte Meldung zu bestätigen. Die Tankstellenbetreiber haben der E-Control zur Veröffentlichung an die Datenbank auch die Öffnungszeiten der jeweiligen Tankstelle, die Art der Betriebsform, die möglichen Zahlungsarten und Zugangsmodalitäten zu melden.

§ 3. Die E-Control ist verpflichtet, die übermittelten Daten für die Dauer von mindestens einem Jahr aufzubewahren. Sie hat quartalsweise die gemeldeten Daten in einem zusammenfassenden Bericht an den Bundesminister für Wissenschaft, Forschung und Wirtschaft aufzubereiten, wobei insbesondere Preisentwicklungen und Häufigkeit der Preisänderungen sowie der Abfragen darzustellen sind. Dieser Bericht der E-Control ist auch dem Verein für Konsumenteninformation und der Bundesarbeitskammer unter Übermittlung der elektronischen Datengrundlagen zur Verfügung zu stellen.

4. Zeitraum der Auswertung

Der folgende Bericht berücksichtigt die Preismeldungen zwischen 1. Oktober und 31. Dezember 2017.

5. Entwicklung der Besuchszahl

Die Besuche erfolgen über:

- Desktop - Anzahl der Besuche auf der Homepage-Seite über einen Computer-Browser
- Mobil - Anzahl der Besuche auf der Spritpreisrechner-Web-App über einen Browser eines Smartphones oder eines Handys

Zusätzlich werden die Preisinformationen aus der Preistransparenzdatenbank über die Internetangebote der Automobilklubs ÖAMTC und ARBÖ von Verbrauchern abgerufen. Als Besuch (Page View) zählt das Aufrufen und Schließen der Webseite, d.h. ein Besuch kann eine oder mehrere Abfragen beinhalten.

Spritpreisrechner Website-Statistik

Zusammenfassung

Besuche gesamt	817.724
davon Desktop	584.717
bzw. MobilApp	239.301

Hinzu kommen Besuche auf den Angeboten der Automobilklubs

Gesamt	924.317
ÖAMTC Website	914.497
ARBÖ	9.820

Abbildung 3: Entwicklung der Besuche

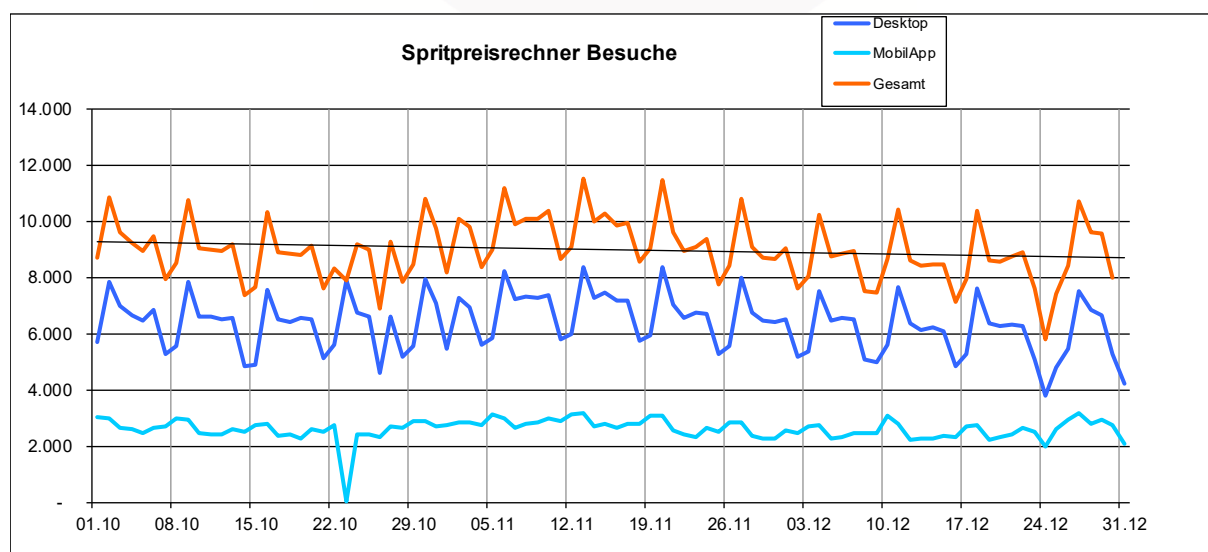

Hinweis: der „Ausreißer“ nach unten bei der untersten Linie (MobilApp) am 23.10. ist durch technische Aufzeichnungsausfälle im Besuchertracking verursacht und entsprechen daher punktuell hier nicht dem tatsächlichen Besuchsverlauf.

Abbildung 4: Verteilung der Besuche nach Bundesländern

Besuche nach Bundesländern

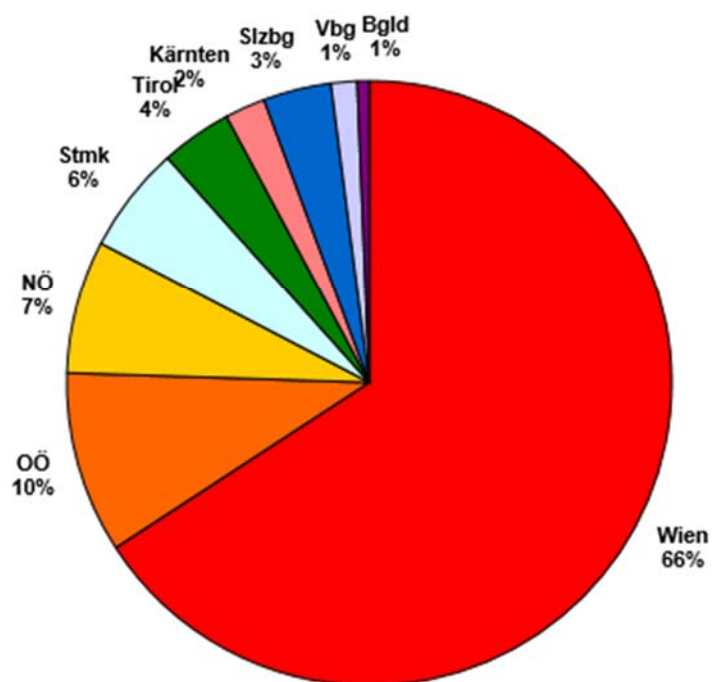

6. Datenauswertungen

Die Auswertungen wurden getrennt nach Super und Diesel durchgeführt. Sie enthalten die Kennzahlen betreffend Tankstellenanzahl, Häufigkeit der Preisänderungen und Preise.

Diese Kennzahlen werden nach Bundesländern, Bezirken und Meldekanal gegliedert und tabellarisch gegebenfalls auch grafisch dargestellt. Eine Zusammenfassung erfolgt pro Auswertungsperiode, zudem wird je nach Möglichkeit auch der zeitliche Verlauf (tägliche und monatliche Entwicklung) gezeigt.

6.1. Kennzahlen

Anzahl der Tankstellen

Diese Kennzahl zeigt die Anzahl sämtlicher Tankstellen, welche in der Auswertungsperiode mindestens einmal eine Preisänderung gemeldet haben, d.h. sie enthält auch die Tankstellen, welche in dieser Periode geöffnet, geschlossen oder neu übernommen wurden. Die Anzahl der Tankstellen ist in den zusammengefassten Auswertungen für die betreffende Periode gesamt, nach Bundesländern und nach Bezirken sowie in den detaillierten Auswertungen (tägliche Entwicklung in gesamt Österreich) dargestellt.

Anzahl der Preisänderungen (Häufigkeit)

Diese Kennzahl zeigt die Anzahl sämtlicher gemeldeter Preisänderungen und wird wie folgt dargestellt:

- als absoluter Wert in den zusammengefassten Auswertungen für die betreffende Periode gesamt, nach Bundesländern, Bezirken und Meldekanal,
- als absoluter Wert in den detaillierten Auswertungen für tägliche und monatliche Entwicklung,
- Durchschnittshäufigkeit je Tankstelle in einem Bezirk, Bundesland oder gesamt (entspricht der Anzahl der Preisänderungen geteilt durch die Anzahl der Tankstellen für die Auswertungsperiode).

Preisauswertungen

Diese Auswertungen enthalten die folgenden Kennzahlen:

- Mittelwert - ist die Summe der ermittelten Preise geteilt durch die Anzahl der erfassten Preise (Preisänderungen) - d.h. kein gewichteter Mittelwert
- Median - teilt die der Größe nach sortierten Preisen exakt in der Mitte.
- 1. und 3. Quartil: Quartile teilen die Preise in vier gleich große Teile ein.

Das erste Quartil teilt eine der Größe nach geordnete Liste so in zwei Teile, dass 25 % der Werte unterhalb dieses Quartils liegen und der Rest darüber. Das dritte Quartil teilt eine der Größe nach geordnete Liste so in zwei Teile, dass 75 % der Werte unterhalb dieses Quartils liegen und der Rest darüber. Das 4. Quartil ist der Maximalwert und das 2. Quartil ist der Median.

- Preisband = (3.Quartil – 1.Quartil) Absolut in EUR / Liter (€/Lit.)
- Preisband in % = Preisband/ 1.Quartil

6.2. Aufgliederung

Die Aufgliederung der Kennzahlen erfolgt gegebenenfalls nach:

- Bundesländern (9),
- Bezirken (121): um die Datenschutzregelung nicht zu verletzen, wurde eine gezielte Zusammenfassung von Bezirken vorgenommen für diejenigen Bezirke, welche weniger als 10 Tankstellen haben.
- Meldekanal - Tankstellen haben die folgenden Möglichkeiten der Preismeldung:
 - **per SMS (sms)**: die Treibstoffart und der neue Preis werden an die SMS-Nummer gesendet. Daraufhin erhält der Sender eine Bestätigungs-SMS zur Kontrolle und der Vorgang ist abgeschlossen.
 - **per Internet (web)**: der Tankstellenbetreiber loggt sich mit seinem Benutzernamen und Passwort ein und gibt die neuen Preise ein.
 - **per Fileservice (csv³)**: größere Handelsketten und Konzerne, bei denen die Preisgestaltung zentral gesteuert wird, melden ihre Preise für alle betroffenen Tankstellen gleichzeitig.

6.3. Ergebnisse

In der Anlage befinden sich die folgenden Ergebnisse der Auswertungen:

- 1.1. Zusammenfassung der Kennzahlen für den Berichtszeitraum nach Bundesländern
- 1.2. Tankstellenanzahl und Median für "Diesel" und "Super" nach Bundesländern
- 1.3. Häufigkeit und durchschnittliche Häufigkeit (je Tankstelle) der Preisänderungen für "Diesel" und "Super" nach Bundesländern
- 1.4. Entwicklung der Kennzahlen in Österreich für "Diesel"
- 1.5. Entwicklung der Kennzahlen in Österreich für "Super"
- 1.6. Entwicklung der Spritpreise in Österreich
- 1.7. Entwicklung der Häufigkeit der Preisänderungen in Österreich

- 2.1. Entwicklung der Häufigkeit der Preisänderungen nach Bundesländern und aller Bundesländer zusammen für "Diesel"
- 2.2. Entwicklung der Häufigkeit der Preisänderungen für "Diesel" Preise (grafisch)
- 2.3. Entwicklung der Häufigkeit der Preisänderungen für "Diesel" Preise nach Bundesländern (grafisch)
- 2.4. Entwicklung der Häufigkeit der Preisänderungen nach Bundesländern und aller Bundesländer zusammen für "Super"
- 2.5. Entwicklung der Häufigkeit der Preisänderungen für "Super" Preise (grafisch)
- 2.6. Entwicklung der Häufigkeit der Preisänderungen für "Super" Preise nach Bundesländern (grafisch)

- 3.1. Entwicklung der Mittelwerte der Dieselpreise nach Bundesländern und aller Bundesländer zusammen
- 3.2. Entwicklung der Mittelwerte der Dieselpreise nach Bundesländern und Gesamt (grafisch)
- 3.3. Entwicklung der Mittelwerte der "Super" Preise nach Bundesländern und aller Bundesländer zusammen
- 3.4. Entwicklung der Mittelwerte der "Super" Preise nach Bundesländern und Gesamt (grafisch)

³ CSV – comma seperated values – ist ein Dateiformat.

- 4.1. Entwicklung des Medians der "Diesel" Preise nach Bundesländern und aller Bundesländer zusammen
- 4.2. Entwicklung des Medians der Dieselpreise nach Bundesländern und gesamt (grafisch)
- 4.3. Entwicklung des Medians der "Super" Preise nach Bundesländern und aller Bundesländer zusammen
- 4.4. Entwicklung des Medians der Superpreise nach Bundesländern und gesamt (grafisch)

- 5.1. Entwicklung der Kennzahlen nach Bezirken für "Diesel"
- 5.2. Entwicklung der Kennzahlen nach Bezirken für "Super"

- 6. Häufigkeit der Preisänderungen durch Tankstellenbetreiber je Meldekanal nach Monaten

6.4. Erläuterungen und Anmerkungen zu den Ergebnissen

Median versus Mittelwert

Die Auswertungen enthalten das ungewichtete arithmetische Mittel (Mittelwert) aller Preise und den Median. Für die Analysen ist der Median besser geeignet als der Mittelwert, da er denjenigen Preis darstellt, welcher genau in der Mitte einer, der Größe nach geordneten Preisreihe steht. Der Mittelwert ist ungewichtet und berücksichtigt daher keine abgesetzte Menge zu den jeweiligen Preisen. Daher stellt er keinesfalls einen gewichteten Durchschnittspreis der betreffenden Auswertungsperiode in einem Bezirk, Bundesland oder insgesamt dar.

Mittelwertpreise des Spritpreisrechners versus Treibstoffmonitoring

Die Mittelwertpreise in diesen Auswertungen unterscheiden sich von denjenigen des wöchentlichen Treibstoffmonitors auf der BMWFW Homepage, welche einen gewichteten Durchschnitt darstellen. Diese fallen etwas niedriger aus, was auch zu erwarten ist, da der Absatz an den günstigeren Tankstellen tendenziell höher ist.

ANLAGE
zum Bericht Spritpreisrechner
01.07.2017 – 30.09.2017



1.1. Zusammenfassung der Kennzahlen für den Berichtszeitraum nach Bundesländern

DIESEL	Anzahl der Tankstellen	Anzahl der Änderungen (Häufigkeit)	durchschn. Häufigkeit	Preise in €/Lit				Preisband	
				Mittelwert	Median	1. Quartil	2. Quartil	€/Liter	in %
Burgenland	186	16.503	88,73	1,126	1,120	1,099	1,149	0,050	4,55%
Kärnten	222	50.123	225,78	1,124	1,119	1,099	1,144	0,045	4,09%
Niederösterreich	843	133.551	158,42	1,121	1,119	1,098	1,139	0,041	3,73%
Oberösterreich	597	119.457	200,10	1,112	1,109	1,089	1,129	0,040	3,67%
Salzburg	221	49.760	225,16	1,132	1,129	1,108	1,154	0,046	4,15%
Steiermark	542	84.438	155,79	1,117	1,115	1,094	1,139	0,045	4,11%
Tirol	327	52.188	159,60	1,153	1,149	1,128	1,179	0,051	4,52%
Vorarlberg	140	24.139	172,42	1,134	1,130	1,105	1,159	0,054	4,89%
Wien	242	46.298	191,31	1,135	1,129	1,104	1,159	0,055	4,98%
	3310	575133	173,76	1,125	1,119	1,099	1,147	0,048	4,37%

SUPER	Anzahl der Tankstellen	Anzahl der Änderungen (Häufigkeit)	durchschn. Häufigkeit	Preise in €/Lit				Preisband	
				Mittelwert	Median	1. Quartil	2. Quartil	€/Liter	in %
Burgenland	144	16.388	113,81	1,196	1,189	1,169	1,223	0,054	4,62%
Kärnten	207	50.959	246,18	1,193	1,189	1,167	1,214	0,047	4,03%
Niederösterreich	688	128.188	186,32	1,183	1,179	1,159	1,204	0,045	3,88%
Oberösterreich	553	122.023	220,66	1,171	1,169	1,149	1,189	0,040	3,48%
Salzburg	200	49.410	247,05	1,191	1,189	1,164	1,214	0,050	4,30%
Steiermark	458	82.761	180,70	1,184	1,179	1,159	1,204	0,045	3,88%
Tirol	313	51.152	163,42	1,226	1,229	1,199	1,254	0,055	4,59%
Vorarlberg	129	24.470	189,69	1,188	1,184	1,159	1,214	0,055	4,75%
Wien	241	47.361	196,52	1,195	1,189	1,166	1,219	0,053	4,55%
	2925	571303	195,32	1,188	1,183	1,159	1,209	0,050	4,31%

1.2. Tankstellenanzahl und Median für "Diesel" und "Super" nach Bundesländern

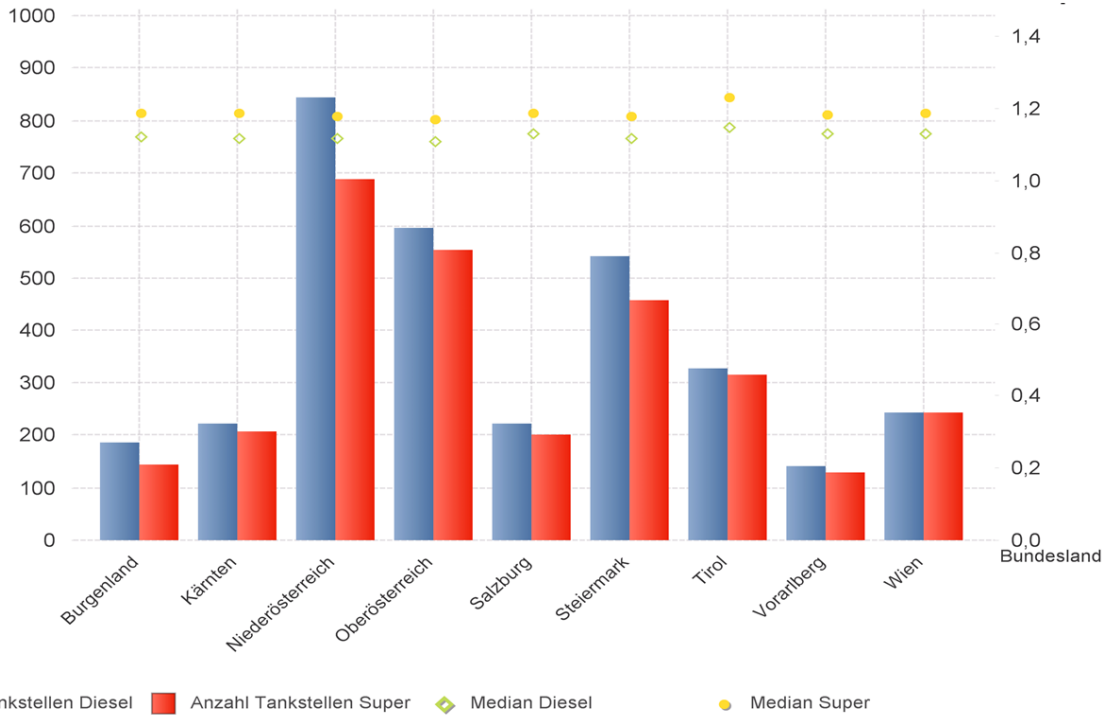

1.3. Häufigkeit und durchschnittliche Häufigkeit (je Tankstelle) der Preisänderungen für "Diesel" und "Super" nach Bundesländern

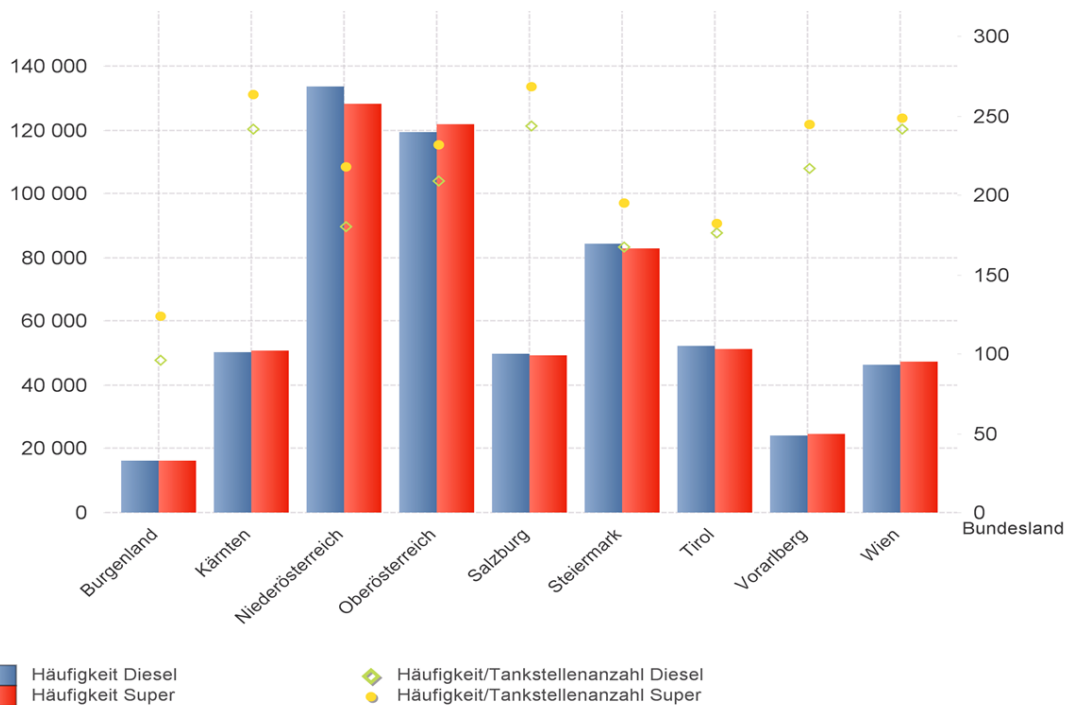

1.4. Entwicklung der Kennzahlen in Österreich für "Diesel"

DIESEL	Anzahl der Tankstellen	Anzahl der Änderungen (Häufigkeit)	durchschn. Häufigkeit	Preise in €/Lit				Preisband	
				Mittelwert	Median	1. Quartil	2. Quartil	€/Liter	in %
01.10.2017	896	1.961	2,19	1,100	1,079	1,066	1,099	0,033	3,10%
02.10.2017	1.997	7.783	3,90	1,106	1,099	1,084	1,127	0,043	3,97%
03.10.2017	1.970	8.149	4,14	1,106	1,099	1,082	1,124	0,042	3,88%
04.10.2017	1.924	8.598	4,47	1,101	1,094	1,079	1,119	0,040	3,71%
05.10.2017	1.920	8.493	4,42	1,111	1,099	1,078	1,119	0,041	3,80%
06.10.2017	1.969	8.306	4,22	1,105	1,099	1,079	1,127	0,048	4,45%
07.10.2017	1.252	2.833	2,26	1,088	1,084	1,074	1,099	0,025	2,33%
08.10.2017	939	2.113	2,25	1,084	1,079	1,066	1,099	0,033	3,10%
09.10.2017	1.934	7.719	3,99	1,106	1,099	1,083	1,124	0,041	3,79%
10.10.2017	1.927	8.393	4,36	1,103	1,099	1,079	1,119	0,040	3,71%
11.10.2017	1.918	8.351	4,35	1,108	1,099	1,083	1,124	0,041	3,79%
12.10.2017	1.886	8.499	4,51	1,106	1,099	1,084	1,124	0,040	3,69%
13.10.2017	1.948	8.427	4,33	1,105	1,099	1,084	1,119	0,035	3,23%
14.10.2017	1.292	3.138	2,43	1,082	1,079	1,067	1,094	0,027	2,53%
15.10.2017	911	1.827	2,01	1,073	1,069	1,056	1,084	0,028	2,65%
16.10.2017	1.962	7.570	3,86	1,103	1,099	1,079	1,119	0,040	3,71%
17.10.2017	2.043	8.237	4,03	1,110	1,104	1,085	1,129	0,044	4,06%
18.10.2017	1.973	8.651	4,38	1,115	1,113	1,089	1,136	0,047	4,32%
19.10.2017	1.925	9.117	4,74	1,114	1,109	1,089	1,134	0,045	4,13%
20.10.2017	1.940	8.527	4,40	1,111	1,106	1,089	1,129	0,040	3,67%
21.10.2017	1.244	2.929	2,35	1,089	1,086	1,074	1,099	0,025	2,33%
22.10.2017	922	2.132	2,31	1,082	1,077	1,067	1,092	0,025	2,34%
23.10.2017	1.915	7.822	4,08	1,107	1,103	1,084	1,129	0,045	4,15%
24.10.2017	1.895	8.364	4,41	1,110	1,108	1,087	1,129	0,042	3,86%
25.10.2017	1.900	8.262	4,35	1,112	1,109	1,089	1,129	0,040	3,67%
26.10.2017	1.211	2.942	2,43	1,092	1,089	1,074	1,105	0,031	2,89%
27.10.2017	1.947	7.872	4,04	1,117	1,109	1,089	1,129	0,040	3,67%
28.10.2017	1.285	3.143	2,45	1,093	1,092	1,076	1,109	0,033	3,07%
29.10.2017	894	2.049	2,29	1,118	1,086	1,074	1,099	0,025	2,33%
30.10.2017	2.088	7.835	3,75	1,113	1,109	1,089	1,129	0,040	3,67%
31.10.2017	2.034	7.723	3,80	1,121	1,119	1,099	1,139	0,040	3,64%
01.11.2017	1.062	2.008	1,89	1,105	1,102	1,092	1,114	0,022	2,01%
02.11.2017	2.066	7.150	3,46	1,124	1,119	1,099	1,143	0,044	4,00%
03.11.2017	2.075	7.845	3,78	1,130	1,124	1,109	1,149	0,040	3,61%
04.11.2017	1.322	3.540	2,68	1,108	1,104	1,093	1,119	0,026	2,38%
05.11.2017	1.093	2.416	2,21	1,101	1,094	1,084	1,114	0,030	2,77%
06.11.2017	2.056	7.600	3,69	1,126	1,124	1,101	1,144	0,043	3,91%
07.11.2017	2.173	8.200	3,77	1,137	1,136	1,114	1,154	0,040	3,59%
08.11.2017	2.104	8.177	3,89	1,145	1,143	1,124	1,164	0,040	3,56%
09.11.2017	2.024	8.238	4,07	1,148	1,144	1,124	1,164	0,040	3,56%
10.11.2017	2.062	8.147	3,95	1,147	1,143	1,124	1,159	0,035	3,11%
11.11.2017	1.338	3.290	2,46	1,126	1,126	1,109	1,139	0,030	2,71%
12.11.2017	945	2.046	2,17	1,122	1,119	1,104	1,136	0,032	2,90%
13.11.2017	1.964	7.831	3,98	1,141	1,139	1,119	1,159	0,040	3,57%
14.11.2017	2.042	8.506	4,16	1,145	1,143	1,124	1,159	0,035	3,11%
15.11.2017	1.965	8.494	4,32	1,142	1,137	1,124	1,159	0,035	3,11%
16.11.2017	1.950	8.463	4,34	1,139	1,134	1,119	1,154	0,035	3,13%

DIESEL	Anzahl der Tankstellen	Anzahl der Änderungen (Häufigkeit)	durchschn. Häufigkeit	Preise in €/Lit				Preisband	
				Mittelwert	Median	1. Quartil	2. Quartil	€/Liter	in %
17.11.2017	1.910	7.866	4,12	1,139	1,134	1,119	1,154	0,035	3,13%
18.11.2017	1.388	3.993	2,88	1,120	1,118	1,106	1,130	0,024	2,17%
19.11.2017	965	2.067	2,14	1,112	1,109	1,097	1,121	0,024	2,19%
20.11.2017	1.967	7.879	4,00	1,134	1,129	1,109	1,153	0,044	3,97%
21.11.2017	1.931	8.502	4,40	1,134	1,129	1,109	1,152	0,043	3,88%
22.11.2017	1.931	8.654	4,48	1,136	1,129	1,114	1,154	0,040	3,59%
23.11.2017	1.892	9.119	4,82	1,136	1,129	1,114	1,154	0,040	3,59%
24.11.2017	1.924	8.764	4,56	1,134	1,129	1,112	1,152	0,040	3,60%
25.11.2017	1.304	3.376	2,59	1,115	1,109	1,094	1,129	0,035	3,20%
26.11.2017	950	2.020	2,13	1,111	1,101	1,089	1,128	0,039	3,58%
27.11.2017	1.931	7.511	3,89	1,134	1,129	1,109	1,154	0,045	4,06%
28.11.2017	1.924	8.237	4,27	1,136	1,129	1,114	1,154	0,040	3,59%
29.11.2017	1.912	8.598	4,49	1,137	1,134	1,115	1,154	0,039	3,50%
30.11.2017	1.915	8.137	4,25	1,138	1,134	1,117	1,159	0,042	3,76%
01.12.2017	1.941	8.058	4,15	1,138	1,134	1,117	1,159	0,042	3,76%
02.12.2017	1.290	3.320	2,57	1,118	1,114	1,098	1,131	0,033	3,01%
03.12.2017	988	2.374	2,40	1,112	1,105	1,089	1,128	0,039	3,58%
04.12.2017	1.934	7.599	3,93	1,133	1,129	1,109	1,154	0,045	4,06%
05.12.2017	1.911	8.141	4,26	1,135	1,129	1,113	1,154	0,041	3,68%
06.12.2017	2.058	8.092	3,93	1,135	1,129	1,112	1,149	0,037	3,33%
07.12.2017	1.943	8.126	4,18	1,136	1,129	1,113	1,154	0,041	3,68%
08.12.2017	1.229	3.154	2,57	1,116	1,113	1,095	1,131	0,036	3,29%
09.12.2017	1.296	3.215	2,48	1,110	1,106	1,089	1,125	0,036	3,31%
10.12.2017	1.036	2.231	2,15	1,106	1,099	1,083	1,122	0,039	3,60%
11.12.2017	2.016	7.932	3,93	1,128	1,119	1,099	1,149	0,050	4,55%
12.12.2017	1.981	8.439	4,26	1,134	1,129	1,109	1,154	0,045	4,06%
13.12.2017	1.982	8.824	4,45	1,140	1,139	1,117	1,159	0,042	3,76%
14.12.2017	1.953	8.373	4,29	1,140	1,136	1,118	1,159	0,041	3,67%
15.12.2017	1.920	7.740	4,03	1,142	1,139	1,119	1,159	0,040	3,57%
16.12.2017	1.286	3.644	2,83	1,119	1,115	1,098	1,135	0,037	3,37%
17.12.2017	955	2.242	2,35	1,115	1,110	1,092	1,129	0,037	3,39%
18.12.2017	1.932	8.027	4,15	1,133	1,129	1,109	1,149	0,040	3,61%
19.12.2017	1.936	8.592	4,44	1,136	1,132	1,112	1,154	0,042	3,78%
20.12.2017	1.908	8.643	4,53	1,138	1,135	1,116	1,159	0,043	3,85%
21.12.2017	1.954	8.551	4,38	1,140	1,138	1,117	1,159	0,042	3,76%
22.12.2017	1.974	8.664	4,39	1,141	1,136	1,114	1,159	0,045	4,04%
23.12.2017	1.369	3.546	2,59	1,116	1,109	1,096	1,130	0,034	3,10%
24.12.2017	810	1.351	1,67	1,110	1,103	1,090	1,124	0,034	3,12%
25.12.2017	811	1.504	1,85	1,116	1,109	1,091	1,133	0,042	3,85%
26.12.2017	1.022	1.982	1,94	1,108	1,099	1,085	1,126	0,041	3,78%
27.12.2017	2.007	7.693	3,83	1,130	1,124	1,104	1,149	0,045	4,08%
28.12.2017	2.034	8.632	4,24	1,138	1,134	1,114	1,159	0,045	4,04%
29.12.2017	1.984	8.410	4,24	1,147	1,139	1,123	1,169	0,046	4,10%
30.12.2017	1.250	2.879	2,30	1,130	1,124	1,112	1,145	0,033	2,97%
31.12.2017	696	1.056	1,52	1,139	1,132	1,114	1,159	0,045	4,04%

1.5. Entwicklung der Kennzahlen in Österreich für "Super"

SUPER	Anzahl der Tankstellen	Anzahl der Änderungen (Häufigkeit)	durchschn. Häufigkeit	Preise in €/Lit				Preisband	
				Mittelwert	Median	1. Quartil	2. Quartil	€/Liter	in %
01.10.2017	945	2.070	2,19	1,154	1,149	1,136	1,168	0,032	2,82%
02.10.2017	1.864	7.468	4,01	1,178	1,174	1,154	1,199	0,045	3,90%
03.10.2017	1.845	7.952	4,31	1,179	1,173	1,154	1,199	0,045	3,90%
04.10.2017	1.816	8.441	4,65	1,174	1,167	1,149	1,194	0,045	3,92%
05.10.2017	1.801	8.372	4,65	1,181	1,168	1,149	1,194	0,045	3,92%
06.10.2017	1.836	8.277	4,51	1,176	1,169	1,149	1,199	0,050	4,35%
07.10.2017	1.306	3.137	2,40	1,157	1,149	1,139	1,169	0,030	2,63%
08.10.2017	1.011	2.289	2,26	1,151	1,144	1,129	1,168	0,039	3,45%
09.10.2017	1.837	7.684	4,18	1,171	1,164	1,147	1,189	0,042	3,66%
10.10.2017	1.810	8.262	4,56	1,171	1,164	1,147	1,189	0,042	3,66%
11.10.2017	1.813	7.990	4,41	1,172	1,168	1,149	1,189	0,040	3,48%
12.10.2017	1.782	8.197	4,60	1,174	1,169	1,149	1,194	0,045	3,92%
13.10.2017	1.820	8.279	4,55	1,173	1,169	1,149	1,193	0,044	3,83%
14.10.2017	1.311	3.371	2,57	1,150	1,148	1,132	1,164	0,032	2,83%
15.10.2017	969	2.023	2,09	1,140	1,136	1,122	1,154	0,032	2,85%
16.10.2017	1.832	7.435	4,06	1,166	1,159	1,143	1,179	0,036	3,15%
17.10.2017	1.816	8.034	4,42	1,172	1,169	1,149	1,189	0,040	3,48%
18.10.2017	1.802	8.445	4,66	1,177	1,174	1,152	1,199	0,047	4,08%
19.10.2017	1.807	8.892	4,92	1,176	1,169	1,149	1,198	0,049	4,26%
20.10.2017	1.807	8.262	4,57	1,174	1,168	1,149	1,189	0,040	3,48%
21.10.2017	1.277	3.013	2,36	1,152	1,148	1,135	1,165	0,030	2,64%
22.10.2017	973	2.229	2,29	1,144	1,137	1,128	1,156	0,028	2,48%
23.10.2017	1.796	7.565	4,21	1,167	1,162	1,144	1,185	0,041	3,58%
24.10.2017	1.795	8.089	4,51	1,171	1,166	1,144	1,189	0,045	3,93%
25.10.2017	1.777	8.000	4,50	1,173	1,169	1,149	1,189	0,040	3,48%
26.10.2017	1.258	3.214	2,55	1,152	1,149	1,135	1,164	0,029	2,56%
27.10.2017	1.808	7.813	4,32	1,172	1,169	1,149	1,189	0,040	3,48%
28.10.2017	1.340	3.385	2,53	1,154	1,151	1,136	1,166	0,030	2,64%
29.10.2017	973	2.185	2,25	1,149	1,143	1,129	1,159	0,030	2,66%
30.10.2017	1.936	7.717	3,98	1,171	1,164	1,146	1,189	0,043	3,75%
31.10.2017	1.880	7.494	3,98	1,180	1,178	1,156	1,199	0,043	3,72%
01.11.2017	1.069	2.216	2,07	1,164	1,159	1,149	1,174	0,025	2,18%
02.11.2017	1.926	7.162	3,72	1,184	1,179	1,159	1,204	0,045	3,88%
03.11.2017	1.923	7.447	3,87	1,193	1,189	1,168	1,214	0,046	3,94%
04.11.2017	1.306	3.584	2,74	1,174	1,167	1,157	1,188	0,031	2,68%
05.11.2017	1.063	2.437	2,29	1,168	1,159	1,148	1,182	0,034	2,96%
06.11.2017	1.921	7.410	3,86	1,191	1,189	1,169	1,209	0,040	3,42%
07.11.2017	1.983	7.976	4,02	1,205	1,199	1,179	1,229	0,050	4,24%
08.11.2017	1.999	8.031	4,02	1,216	1,209	1,189	1,239	0,050	4,21%
09.11.2017	1.914	8.076	4,22	1,221	1,218	1,194	1,244	0,050	4,19%
10.11.2017	1.919	7.959	4,15	1,220	1,214	1,194	1,239	0,045	3,77%
11.11.2017	1.354	3.466	2,56	1,201	1,199	1,176	1,219	0,043	3,66%
12.11.2017	935	1.992	2,13	1,195	1,193	1,173	1,213	0,040	3,41%
13.11.2017	1.861	7.591	4,07	1,215	1,211	1,189	1,239	0,050	4,21%
14.11.2017	1.892	8.362	4,42	1,219	1,218	1,193	1,239	0,046	3,86%
15.11.2017	1.840	8.354	4,54	1,218	1,214	1,193	1,239	0,046	3,86%
16.11.2017	1.844	8.420	4,57	1,215	1,213	1,189	1,237	0,048	4,04%

SUPER	Anzahl der Tankstellen	Anzahl der Änderungen (Häufigkeit)	durchschn. Häufigkeit	Preise in €/Lit				Preisband	
				Mittelwert	Median	1. Quartil	2. Quartil	€/Liter	in %
17.11.2017	1.839	8.030	4,36	1,213	1,209	1,189	1,234	0,045	3,78%
18.11.2017	1.407	4.151	2,95	1,194	1,189	1,173	1,211	0,038	3,24%
19.11.2017	1.017	2.165	2,13	1,184	1,179	1,165	1,199	0,034	2,92%
20.11.2017	1.869	7.717	4,12	1,203	1,199	1,179	1,224	0,045	3,82%
21.11.2017	1.817	8.191	4,51	1,205	1,199	1,179	1,228	0,049	4,16%
22.11.2017	1.839	8.498	4,62	1,206	1,199	1,179	1,227	0,048	4,07%
23.11.2017	1.804	9.214	5,10	1,205	1,199	1,179	1,224	0,045	3,82%
24.11.2017	1.822	8.828	4,84	1,199	1,193	1,174	1,219	0,045	3,83%
25.11.2017	1.314	3.628	2,76	1,179	1,173	1,159	1,194	0,035	3,02%
26.11.2017	1.129	2.534	2,24	1,169	1,160	1,149	1,183	0,034	2,96%
27.11.2017	1.844	7.675	4,16	1,193	1,189	1,169	1,209	0,040	3,42%
28.11.2017	1.837	8.214	4,47	1,198	1,192	1,174	1,219	0,045	3,83%
29.11.2017	1.808	8.598	4,76	1,200	1,194	1,174	1,219	0,045	3,83%
30.11.2017	1.795	8.167	4,55	1,200	1,194	1,174	1,219	0,045	3,83%
01.12.2017	1.806	7.921	4,38	1,201	1,194	1,174	1,219	0,045	3,83%
02.12.2017	1.329	3.524	2,65	1,180	1,172	1,159	1,194	0,035	3,02%
03.12.2017	1.002	2.342	2,34	1,172	1,165	1,150	1,186	0,036	3,13%
04.12.2017	1.836	7.501	4,09	1,192	1,187	1,166	1,209	0,043	3,69%
05.12.2017	1.810	8.015	4,43	1,195	1,189	1,169	1,214	0,045	3,85%
06.12.2017	1.956	7.888	4,03	1,194	1,189	1,169	1,215	0,046	3,93%
07.12.2017	1.847	7.978	4,32	1,196	1,189	1,169	1,218	0,049	4,19%
08.12.2017	1.236	3.232	2,61	1,174	1,172	1,152	1,189	0,037	3,21%
09.12.2017	1.300	3.147	2,42	1,171	1,166	1,146	1,183	0,037	3,23%
10.12.2017	992	2.177	2,19	1,163	1,158	1,139	1,178	0,039	3,42%
11.12.2017	1.900	7.824	4,12	1,184	1,177	1,157	1,199	0,042	3,63%
12.12.2017	1.862	8.134	4,37	1,190	1,184	1,164	1,209	0,045	3,87%
13.12.2017	1.834	8.627	4,70	1,195	1,189	1,169	1,216	0,047	4,02%
14.12.2017	1.827	8.366	4,58	1,196	1,189	1,169	1,214	0,045	3,85%
15.12.2017	1.814	7.738	4,27	1,196	1,189	1,169	1,218	0,049	4,19%
16.12.2017	1.311	4.015	3,06	1,179	1,164	1,147	1,185	0,038	3,31%
17.12.2017	1.009	2.386	2,36	1,164	1,159	1,139	1,179	0,040	3,51%
18.12.2017	1.830	7.637	4,17	1,187	1,179	1,159	1,209	0,050	4,31%
19.12.2017	1.818	8.252	4,54	1,192	1,187	1,166	1,213	0,047	4,03%
20.12.2017	1.803	8.502	4,72	1,195	1,189	1,169	1,214	0,045	3,85%
21.12.2017	1.855	8.447	4,55	1,197	1,189	1,172	1,218	0,046	3,92%
22.12.2017	1.879	8.532	4,54	1,198	1,189	1,171	1,219	0,048	4,10%
23.12.2017	1.378	3.712	2,69	1,172	1,165	1,154	1,187	0,033	2,86%
24.12.2017	889	1.487	1,67	1,164	1,157	1,144	1,178	0,034	2,97%
25.12.2017	848	1.559	1,84	1,171	1,161	1,144	1,185	0,041	3,54%
26.12.2017	1.035	2.071	2,00	1,162	1,152	1,139	1,174	0,035	3,07%
27.12.2017	1.888	7.564	4,00	1,183	1,177	1,157	1,202	0,045	3,89%
28.12.2017	1.878	8.579	4,54	1,191	1,187	1,164	1,209	0,045	3,87%
29.12.2017	1.877	8.437	4,49	1,200	1,191	1,173	1,219	0,046	3,92%
30.12.2017	1.280	3.163	2,47	1,182	1,174	1,163	1,190	0,027	2,32%
31.12.2017	802	1.212	1,51	1,188	1,179	1,159	1,209	0,050	4,31%

1.6. Entwicklung der Spritpreise in Österreich

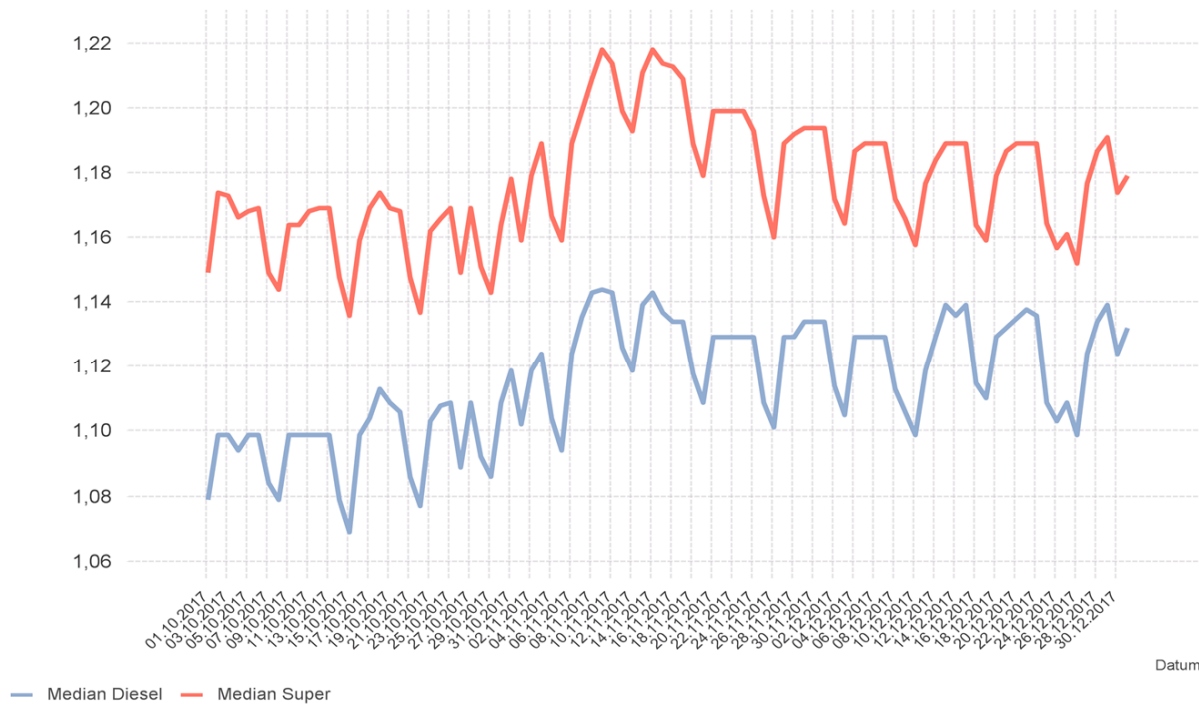

1.7. Entwicklung der Häufigkeit der Preisänderungen in Österreich

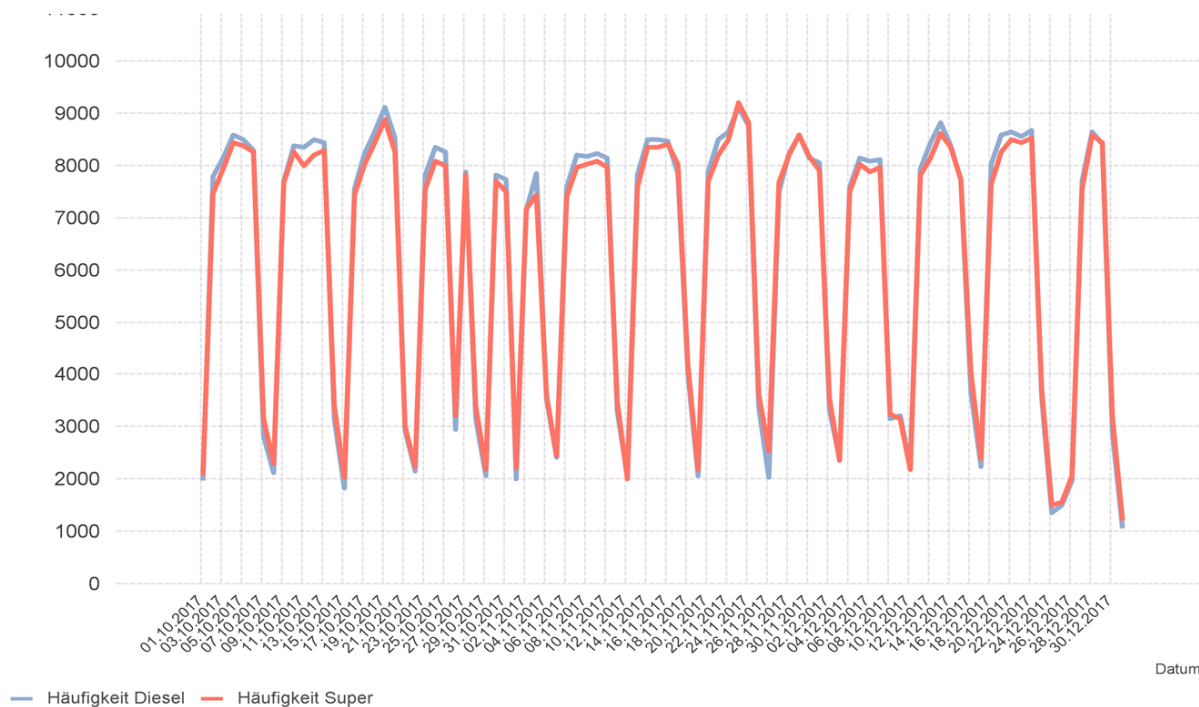

2.1. Entwicklung der Häufigkeit der Preisänderungen nach Bundesländern und aller Bundesländer zusammen für "Diesel"

Datum	Burgenland	Kärnten	Niederösterreich	Oberösterreich	Salzburg	Steiermark	Tirol	Vorarlberg	Wien	Total
01.10.2017	62	237	345	490	207	211	191	80	139	1.958
02.10.2017	254	630	1.770	1.553	756	1.162	746	301	628	7.778
03.10.2017	242	637	1.949	1.640	680	1.240	733	375	670	8.143
04.10.2017	216	719	2.040	1.786	779	1.305	734	327	706	8.593
05.10.2017	223	673	2.022	1.725	791	1.284	769	365	657	8.487
06.10.2017	213	642	1.883	1.756	731	1.235	764	374	722	8.301
07.10.2017	77	308	492	764	283	333	242	131	202	2.832
08.10.2017	42	271	379	599	153	255	156	117	142	2.110
09.10.2017	216	659	1.719	1.587	738	1.098	733	359	628	7.714
10.10.2017	212	658	1.896	1.703	774	1.267	772	374	746	8.387
11.10.2017	209	706	1.915	1.701	741	1.244	757	367	721	8.346
12.10.2017	231	731	2.024	1.641	794	1.222	777	351	750	8.494
13.10.2017	242	693	2.013	1.689	729	1.184	739	356	796	8.420
14.10.2017	54	336	748	748	242	385	244	152	231	3.136
15.10.2017	32	213	459	360	179	228	118	84	157	1.826
16.10.2017	238	675	1.822	1.450	611	1.115	720	285	677	7.567
17.10.2017	234	711	1.990	1.646	656	1.260	730	322	695	8.231
18.10.2017	239	763	2.049	1.748	703	1.279	823	308	754	8.646
19.10.2017	232	821	2.170	1.854	779	1.237	835	369	840	9.113
20.10.2017	233	721	2.013	1.746	723	1.255	739	385	726	8.520
21.10.2017	61	361	660	681	202	341	206	150	265	2.927
22.10.2017	28	231	437	487	188	256	212	129	163	2.131
23.10.2017	219	641	1.857	1.592	667	1.188	765	311	607	7.816
24.10.2017	248	673	1.990	1.653	746	1.210	805	341	716	8.359
25.10.2017	225	648	1.916	1.649	749	1.296	771	339	678	8.257
26.10.2017	51	333	585	721	245	354	251	140	261	2.941
27.10.2017	235	688	1.825	1.593	699	1.177	706	290	667	7.868
28.10.2017	43	319	647	782	276	443	264	138	230	3.142
29.10.2017	54	225	367	566	212	194	185	110	139	2.048
30.10.2017	226	619	1.773	1.651	737	1.160	716	317	652	7.831
31.10.2017	210	665	1.850	1.478	683	1.225	670	333	619	7.719
01.11.2017	43	216	443	484	173	208	164	85	191	2.005
02.11.2017	202	550	1.784	1.389	615	1.016	679	320	614	7.146
03.11.2017	241	663	1.826	1.499	702	1.206	666	387	672	7.839
04.11.2017	65	380	731	910	314	401	343	160	238	3.538
05.11.2017	56	205	450	626	254	280	247	124	177	2.415
06.11.2017	252	642	1.776	1.533	643	1.139	700	322	608	7.596
07.11.2017	261	686	2.077	1.652	720	1.186	704	325	605	8.196
08.11.2017	243	725	1.865	1.649	765	1.204	689	375	677	8.174
09.11.2017	250	722	1.902	1.651	749	1.209	801	344	625	8.231
10.11.2017	239	686	1.849	1.710	704	1.188	812	326	653	8.142
11.11.2017	103	367	651	760	272	473	286	146	234	3.288
12.11.2017	52	270	432	388	226	298	148	99	135	2.044
13.11.2017	263	690	1.849	1.546	692	1.147	709	330	630	7.827
14.11.2017	274	709	1.944	1.756	705	1.314	791	368	664	8.504
15.11.2017	250	727	1.948	1.737	730	1.295	782	305	735	8.488
16.11.2017	235	729	1.909	1.683	756	1.339	784	373	669	8.457
17.11.2017	243	676	1.883	1.499	694	1.272	705	285	617	7.858
18.11.2017	111	455	876	957	340	553	315	158	235	3.991
19.11.2017	45	257	418	595	143	280	136	52	141	2.065
20.11.2017	252	650	1.809	1.634	756	1.182	754	283	577	7.875
21.11.2017	248	754	1.935	1.682	683	1.429	777	385	621	8.498
22.11.2017	253	716	2.022	1.779	733	1.338	822	323	684	8.649
23.11.2017	260	836	2.252	1.743	786	1.327	859	323	749	9.114
24.11.2017	268	754	2.086	1.769	803	1.269	800	321	710	8.758
25.11.2017	78	368	699	788	301	468	308	144	224	3.374
26.11.2017	48	131	479	512	179	292	127	97	160	2.020
27.11.2017	242	620	1.709	1.493	683	1.170	705	333	571	7.508

Datum	Burgenland	Kärnten	Niederösterreich	Oberösterreich	Salzburg	Steiermark	Tirol	Vorarlberg	Wien	Total
28.11.2017	271	642	1.926	1.671	750	1.283	720	303	681	8.232
29.11.2017	255	753	2.074	1.688	750	1.353	772	317	653	8.593
30.11.2017	236	742	1.933	1.663	706	1.230	739	292	611	8.132
01.12.2017	244	705	1.854	1.612	643	1.338	703	331	651	8.054
02.12.2017	74	342	677	876	219	485	251	148	251	3.318
03.12.2017	62	137	530	602	176	335	178	141	216	2.372
04.12.2017	233	590	1.831	1.570	634	1.118	720	307	612	7.595
05.12.2017	228	660	1.987	1.730	653	1.243	710	351	596	8.136
06.12.2017	254	630	1.984	1.703	653	1.227	734	293	634	8.087
07.12.2017	235	692	1.954	1.710	656	1.254	703	301	638	8.121
08.12.2017	85	314	774	738	225	429	261	123	210	3.151
09.12.2017	91	390	700	672	219	447	273	141	284	3.212
10.12.2017	65	245	494	459	141	264	251	111	204	2.230
11.12.2017	241	693	1.889	1.515	699	1.184	777	330	620	7.928
12.12.2017	250	718	1.920	1.819	725	1.265	805	309	645	8.435
13.12.2017	250	786	2.087	1.793	726	1.293	791	375	744	8.819
14.12.2017	231	680	1.956	1.754	760	1.137	825	356	689	8.368
15.12.2017	236	693	1.839	1.635	560	1.124	706	324	633	7.736
16.12.2017	100	384	822	880	306	495	280	126	253	3.642
17.12.2017	76	215	448	474	197	313	190	178	153	2.240
18.12.2017	224	645	1.938	1.692	704	1.190	700	374	578	8.025
19.12.2017	255	776	2.080	1.747	657	1.250	768	398	679	8.587
20.12.2017	264	717	2.133	1.788	691	1.324	723	353	664	8.639
21.12.2017	262	703	1.988	1.777	713	1.321	713	342	743	8.547
22.12.2017	272	764	2.109	1.710	793	1.234	722	371	700	8.658
23.12.2017	88	367	718	930	328	447	268	157	246	3.545
24.12.2017	31	89	339	276	71	177	134	120	111	1.348
25.12.2017	28	127	331	217	149	201	231	84	140	1.504
26.12.2017	61	172	435	346	134	333	265	68	172	1.982
27.12.2017	262	630	1.682	1.697	635	1.085	786	310	620	7.689
28.12.2017	291	752	1.997	1.758	712	1.226	860	348	699	8.627
29.12.2017	260	655	1.978	1.791	820	1.206	722	328	659	8.407
30.12.2017	76	235	705	546	306	346	277	174	213	2.877
31.12.2017	34	89	230	155	75	155	144	82	96	1.056

2.2. Entwicklung der Häufigkeit der Preisänderungen für "Diesel" Preise



2.3. Entwicklung der Häufigkeit der Preisänderungen für "Diesel" Preise nach Bundesländern

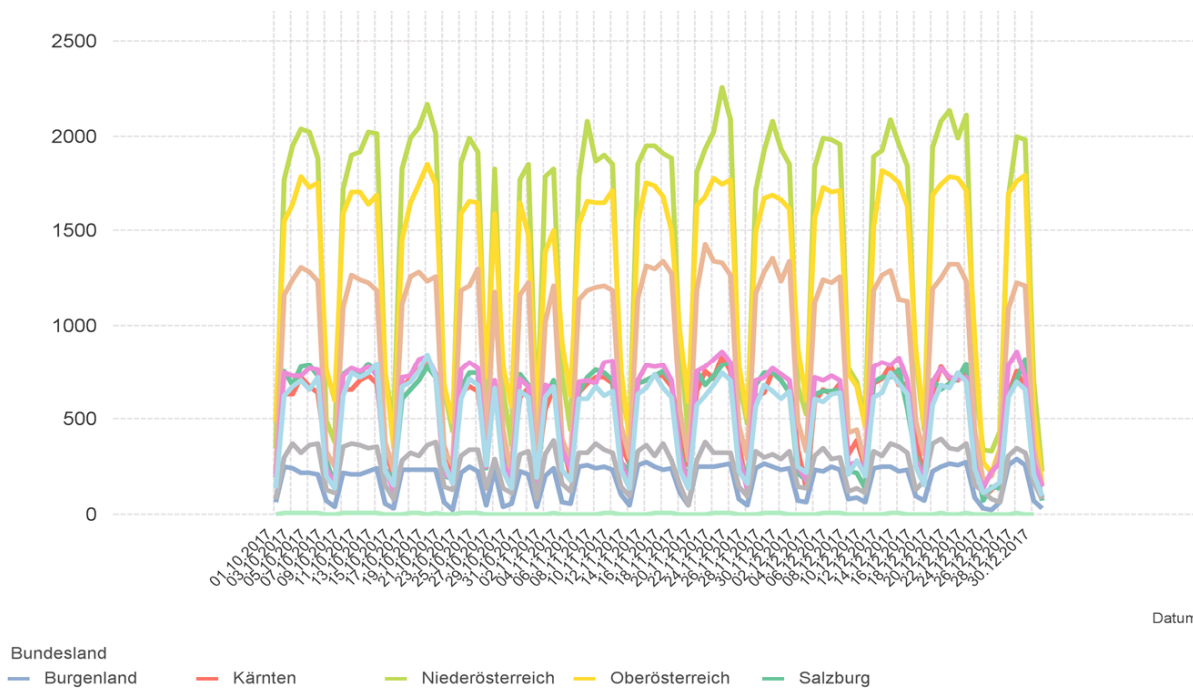

2.4. Entwicklung der Häufigkeit der Preisänderungen nach Bundesländern und aller Bundesländer zusammen für "Super"

Datum	Burgenland	Kärnten	Niederösterreich	Oberösterreich	Salzburg	Steiermark	Tirol	Vorarlberg	Wien	Total
01.10.2017	57	250	368	627	173	202	173	93	132	2.068
02.10.2017	254	639	1.555	1.625	694	1.078	735	295	612	7.462
03.10.2017	237	620	1.794	1.711	631	1.209	717	382	673	7.946
04.10.2017	234	704	1.868	1.842	759	1.264	717	349	720	8.435
05.10.2017	230	687	1.831	1.838	751	1.219	762	384	684	8.365
06.10.2017	220	615	1.847	1.803	793	1.179	719	375	742	8.272
07.10.2017	89	322	577	841	311	344	294	146	215	3.136
08.10.2017	48	293	469	642	157	261	167	107	150	2.287
09.10.2017	204	663	1.664	1.666	712	1.081	723	350	636	7.679
10.10.2017	211	695	1.801	1.697	802	1.241	794	330	700	8.256
11.10.2017	204	692	1.762	1.656	741	1.170	727	337	713	7.985
12.10.2017	241	720	1.851	1.638	736	1.172	742	354	762	8.192
13.10.2017	207	690	1.866	1.693	735	1.201	790	366	746	8.272
14.10.2017	55	326	802	758	231	420	297	167	318	3.370
15.10.2017	31	220	473	434	178	243	179	83	185	2.022
16.10.2017	219	642	1.741	1.462	622	1.096	747	288	637	7.433
17.10.2017	214	699	1.825	1.649	678	1.216	704	329	727	8.028
18.10.2017	219	736	1.983	1.758	704	1.234	745	306	774	8.440
19.10.2017	230	767	2.052	1.819	804	1.223	790	392	835	8.888
20.10.2017	227	680	1.864	1.746	772	1.231	705	366	684	8.254
21.10.2017	66	379	726	664	220	363	189	119	285	3.011
22.10.2017	31	268	448	538	186	312	176	82	187	2.228
23.10.2017	194	656	1.671	1.598	681	1.128	733	308	616	7.559
24.10.2017	226	657	1.820	1.708	725	1.192	742	344	685	8.085
25.10.2017	213	637	1.817	1.637	760	1.297	670	327	649	7.994
26.10.2017	62	348	687	705	295	406	205	168	337	3.213
27.10.2017	216	735	1.746	1.611	730	1.155	634	300	692	7.808
28.10.2017	50	348	710	778	296	490	283	154	274	3.383
29.10.2017	56	268	405	588	207	211	219	89	145	2.184
30.10.2017	207	612	1.648	1.700	704	1.095	758	320	684	7.713
31.10.2017	206	622	1.657	1.525	648	1.154	702	382	613	7.490
01.11.2017	52	218	498	510	192	206	225	96	219	2.214
02.11.2017	189	582	1.669	1.490	591	1.006	699	308	646	7.159
03.11.2017	201	611	1.656	1.526	670	1.110	697	353	639	7.443
04.11.2017	68	377	753	925	349	339	344	173	258	3.582
05.11.2017	64	197	462	618	255	282	266	122	174	2.436
06.11.2017	233	601	1.628	1.591	620	1.084	751	332	585	7.406
07.11.2017	250	698	1.859	1.659	703	1.182	703	324	607	7.971
08.11.2017	234	728	1.769	1.659	736	1.163	680	375	696	8.028
09.11.2017	227	731	1.788	1.669	710	1.144	776	364	678	8.069
10.11.2017	224	699	1.740	1.687	700	1.171	762	324	671	7.954
11.11.2017	98	366	735	743	274	449	349	170	287	3.465
12.11.2017	38	279	419	378	201	313	165	82	119	1.990
13.11.2017	234	689	1.630	1.547	694	1.072	763	337	644	7.586
14.11.2017	266	703	1.839	1.796	712	1.274	773	364	650	8.359
15.11.2017	236	700	1.847	1.792	761	1.252	754	305	716	8.348
16.11.2017	229	733	1.867	1.719	789	1.290	759	364	682	8.414
17.11.2017	227	686	1.886	1.591	736	1.242	701	285	685	8.022
18.11.2017	134	483	929	996	320	534	345	154	266	4.149
19.11.2017	53	255	448	530	167	297	144	116	162	2.164
20.11.2017	254	641	1.679	1.657	680	1.193	751	287	591	7.712
21.11.2017	248	750	1.846	1.687	650	1.392	695	307	629	8.186
22.11.2017	254	701	1.945	1.799	688	1.342	768	357	659	8.493
23.11.2017	259	785	2.186	1.869	827	1.336	852	360	763	9.210
24.11.2017	259	756	1.970	1.903	824	1.291	775	372	696	8.822
25.11.2017	96	459	787	781	297	450	326	189	246	3.625
26.11.2017	72	191	615	611	193	323	214	115	208	2.533
27.11.2017	250	699	1.656	1.525	719	1.138	760	343	606	7.671

Datum	Burgenland	Kärnten	Niederösterreich	Oberösterreich	Salzburg	Steiermark	Tirol	Vorarlberg	Wien	Total
28.11.2017	271	684	1.893	1.683	731	1.233	691	313	728	8.209
29.11.2017	280	760	1.959	1.732	761	1.346	742	362	677	8.593
30.11.2017	242	728	1.922	1.735	705	1.225	680	323	631	8.162
01.12.2017	252	687	1.758	1.606	624	1.271	643	387	718	7.918
02.12.2017	92	368	746	943	205	452	271	164	288	3.522
03.12.2017	68	207	512	588	189	318	183	103	178	2.340
04.12.2017	244	620	1.716	1.587	647	1.111	691	280	625	7.497
05.12.2017	232	656	1.873	1.699	662	1.240	681	370	622	8.010
06.12.2017	240	611	1.837	1.767	648	1.175	698	294	632	7.883
07.12.2017	242	672	1.878	1.661	651	1.225	677	304	695	7.973
08.12.2017	83	306	822	730	209	409	221	155	303	3.230
09.12.2017	94	390	734	621	245	435	254	123	256	3.146
10.12.2017	86	240	480	443	144	282	230	98	180	2.176
11.12.2017	252	725	1.795	1.563	682	1.174	730	298	626	7.819
12.12.2017	261	736	1.784	1.831	683	1.214	744	280	626	8.130
13.12.2017	263	805	1.890	1.874	697	1.311	705	401	704	8.622
14.12.2017	248	736	1.863	1.814	716	1.183	733	358	734	8.361
15.12.2017	233	690	1.750	1.723	575	1.135	636	348	664	7.735
16.12.2017	120	486	892	1.057	296	506	252	151	259	4.013
17.12.2017	83	273	512	518	223	315	177	129	158	2.384
18.12.2017	216	623	1.772	1.634	653	1.156	689	329	583	7.634
19.12.2017	246	741	1.912	1.748	629	1.201	757	357	681	8.247
20.12.2017	251	710	1.950	1.846	686	1.259	754	342	716	8.498
21.12.2017	270	705	1.940	1.767	735	1.270	685	361	727	8.444
22.12.2017	264	759	1.999	1.790	769	1.162	727	365	713	8.526
23.12.2017	101	413	766	968	330	440	268	168	264	3.711
24.12.2017	39	137	373	306	88	146	137	107	151	1.484
25.12.2017	42	164	405	252	118	181	211	76	117	1.558
26.12.2017	67	216	493	367	136	324	224	73	175	2.069
27.12.2017	245	708	1.582	1.679	640	1.025	766	327	610	7.560
28.12.2017	279	736	1.944	1.710	723	1.268	825	396	709	8.574
29.12.2017	263	699	2.015	1.778	705	1.315	680	311	687	8.433
30.12.2017	77	347	734	597	312	338	300	234	227	3.161
31.12.2017	35	113	253	191	99	154	155	113	103	1.212

2.5. Entwicklung der Häufigkeit der Preisänderungen für "Super" Preise



2.6. Entwicklung der Häufigkeit der Preisänderungen für "Super" Preise nach Bundesländern

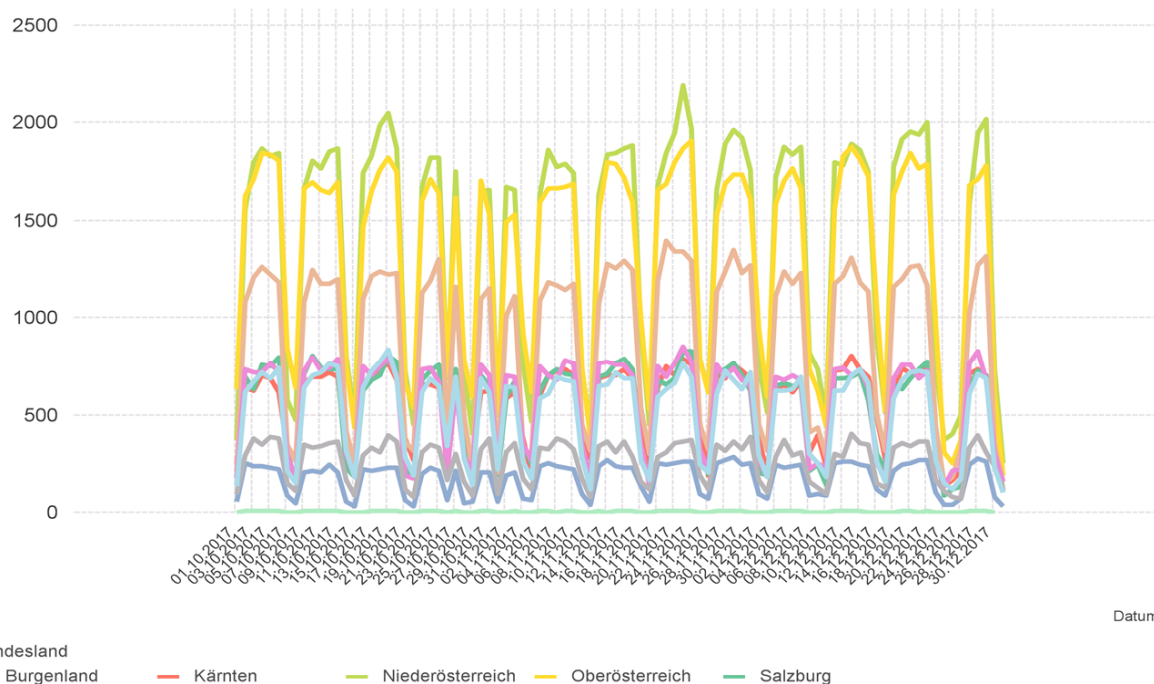

3.1. Entwicklung der Mittelwerte der Dieselpreise nach Bundesländern und aller Bundesländer zusammen

Datum	Burgenland	Kärnten	Niederösterreich	Oberösterreich	Salzburg	Steiermark	Tirol	Vorarlberg	Wien	Total
01.10.2017	1,097	1,078	1,074	1,135	1,095	1,079	1,119	1,088	1,103	1,100
02.10.2017	1,112	1,104	1,102	1,097	1,109	1,097	1,138	1,109	1,113	1,106
03.10.2017	1,110	1,105	1,102	1,096	1,111	1,097	1,138	1,109	1,115	1,106
04.10.2017	1,111	1,101	1,098	1,088	1,105	1,094	1,133	1,116	1,109	1,101
05.10.2017	1,111	1,106	1,107	1,093	1,106	1,095	1,134	1,114	1,189	1,111
06.10.2017	1,113	1,112	1,101	1,092	1,111	1,097	1,135	1,113	1,115	1,105
07.10.2017	1,088	1,094	1,082	1,078	1,097	1,085	1,117	1,092	1,091	1,088
08.10.2017	1,097	1,088	1,077	1,070	1,094	1,083	1,125	1,089	1,100	1,084
09.10.2017	1,109	1,106	1,100	1,093	1,109	1,098	1,137	1,132	1,116	1,106
10.10.2017	1,105	1,109	1,096	1,092	1,108	1,098	1,135	1,120	1,107	1,103
11.10.2017	1,109	1,111	1,100	1,092	1,109	1,098	1,169	1,120	1,112	1,108
12.10.2017	1,109	1,107	1,100	1,093	1,108	1,099	1,149	1,114	1,112	1,106
13.10.2017	1,108	1,111	1,100	1,094	1,108	1,100	1,135	1,110	1,110	1,105
14.10.2017	1,089	1,091	1,078	1,071	1,092	1,080	1,105	1,081	1,093	1,082
15.10.2017	1,086	1,078	1,067	1,057	1,079	1,075	1,098	1,075	1,083	1,073
16.10.2017	1,107	1,101	1,100	1,089	1,109	1,100	1,129	1,109	1,109	1,103
17.10.2017	1,112	1,112	1,104	1,101	1,122	1,102	1,140	1,111	1,116	1,110
18.10.2017	1,117	1,120	1,112	1,103	1,129	1,104	1,143	1,122	1,123	1,115
19.10.2017	1,116	1,123	1,111	1,099	1,128	1,104	1,141	1,122	1,121	1,114
20.10.2017	1,108	1,118	1,106	1,100	1,120	1,102	1,139	1,120	1,117	1,111
21.10.2017	1,086	1,097	1,084	1,080	1,102	1,088	1,108	1,091	1,090	1,089
22.10.2017	1,077	1,085	1,076	1,072	1,093	1,079	1,105	1,080	1,085	1,082
23.10.2017	1,109	1,106	1,104	1,096	1,120	1,099	1,134	1,110	1,118	1,107
24.10.2017	1,108	1,108	1,106	1,100	1,120	1,101	1,139	1,116	1,117	1,110
25.10.2017	1,111	1,113	1,108	1,104	1,121	1,099	1,142	1,118	1,122	1,112
26.10.2017	1,080	1,084	1,083	1,088	1,107	1,084	1,121	1,101	1,096	1,092
27.10.2017	1,110	1,108	1,128	1,104	1,125	1,102	1,141	1,125	1,120	1,117
28.10.2017	1,093	1,092	1,081	1,094	1,110	1,082	1,119	1,101	1,093	1,093
29.10.2017	1,090	1,089	1,079	1,185	1,102	1,086	1,119	1,092	1,094	1,118
30.10.2017	1,116	1,110	1,109	1,101	1,120	1,105	1,138	1,146	1,123	1,113
31.10.2017	1,125	1,122	1,118	1,112	1,128	1,109	1,144	1,134	1,130	1,121
01.11.2017	1,104	1,098	1,100	1,102	1,114	1,097	1,125	1,106	1,113	1,105
02.11.2017	1,121	1,129	1,122	1,116	1,128	1,117	1,143	1,127	1,133	1,124
03.11.2017	1,125	1,133	1,126	1,122	1,133	1,120	1,152	1,133	1,143	1,130
04.11.2017	1,112	1,109	1,104	1,098	1,115	1,103	1,127	1,117	1,112	1,108
05.11.2017	1,099	1,100	1,095	1,088	1,108	1,100	1,125	1,114	1,116	1,101
06.11.2017	1,122	1,129	1,124	1,116	1,131	1,118	1,150	1,125	1,137	1,126
07.11.2017	1,124	1,141	1,132	1,129	1,143	1,127	1,163	1,147	1,156	1,137
08.11.2017	1,135	1,150	1,141	1,136	1,151	1,135	1,170	1,149	1,162	1,145
09.11.2017	1,139	1,153	1,146	1,136	1,152	1,140	1,170	1,154	1,162	1,148
10.11.2017	1,146	1,157	1,144	1,132	1,156	1,142	1,168	1,159	1,156	1,147
11.11.2017	1,125	1,136	1,124	1,110	1,139	1,122	1,145	1,140	1,135	1,126
12.11.2017	1,121	1,127	1,119	1,103	1,129	1,120	1,143	1,134	1,136	1,122
13.11.2017	1,140	1,145	1,140	1,125	1,148	1,138	1,163	1,150	1,152	1,141
14.11.2017	1,145	1,150	1,144	1,131	1,150	1,139	1,166	1,147	1,156	1,145
15.11.2017	1,141	1,148	1,139	1,131	1,146	1,136	1,162	1,149	1,150	1,142
16.11.2017	1,140	1,145	1,138	1,129	1,146	1,133	1,161	1,138	1,148	1,139
17.11.2017	1,138	1,145	1,137	1,131	1,142	1,132	1,162	1,146	1,147	1,139
18.11.2017	1,120	1,126	1,117	1,113	1,125	1,112	1,142	1,126	1,124	1,120
19.11.2017	1,110	1,112	1,107	1,105	1,117	1,111	1,134	1,131	1,126	1,112
20.11.2017	1,134	1,151	1,129	1,119	1,136	1,130	1,161	1,145	1,143	1,134
21.11.2017	1,131	1,136	1,131	1,123	1,143	1,128	1,162	1,138	1,143	1,134
22.11.2017	1,134	1,140	1,132	1,125	1,145	1,129	1,159	1,142	1,143	1,136
23.11.2017	1,129	1,137	1,131	1,128	1,144	1,130	1,156	1,154	1,146	1,136
24.11.2017	1,127	1,134	1,129	1,124	1,142	1,129	1,153	1,160	1,144	1,134
25.11.2017	1,117	1,110	1,109	1,105	1,121	1,112	1,132	1,145	1,126	1,115
26.11.2017	1,118	1,114	1,105	1,097	1,117	1,107	1,143	1,138	1,122	1,111
27.11.2017	1,131	1,129	1,131	1,120	1,137	1,130	1,154	1,154	1,151	1,134
28.11.2017	1,131	1,134	1,134	1,121	1,144	1,127	1,163	1,166	1,151	1,136

Datum	Burgenland	Kärnten	Niederösterreich	Oberösterreich	Salzburg	Steiermark	Tirol	Vorarlberg	Wien	Total
29.11.2017	1,132	1,139	1,135	1,122	1,148	1,127	1,161	1,163	1,148	1,137
30.11.2017	1,137	1,138	1,135	1,124	1,150	1,129	1,163	1,165	1,153	1,138
01.12.2017	1,138	1,138	1,136	1,125	1,152	1,126	1,169	1,161	1,148	1,138
02.12.2017	1,128	1,107	1,117	1,105	1,140	1,112	1,151	1,138	1,121	1,118
03.12.2017	1,116	1,111	1,107	1,094	1,134	1,107	1,152	1,127	1,120	1,112
04.12.2017	1,136	1,126	1,130	1,117	1,146	1,125	1,166	1,147	1,141	1,133
05.12.2017	1,139	1,128	1,133	1,120	1,147	1,127	1,169	1,153	1,149	1,135
06.12.2017	1,137	1,137	1,131	1,119	1,141	1,125	1,165	1,158	1,150	1,135
07.12.2017	1,136	1,146	1,132	1,120	1,141	1,127	1,170	1,154	1,147	1,136
08.12.2017	1,124	1,129	1,111	1,100	1,124	1,107	1,149	1,147	1,127	1,116
09.12.2017	1,109	1,114	1,104	1,093	1,126	1,102	1,140	1,132	1,122	1,110
10.12.2017	1,106	1,102	1,100	1,086	1,118	1,104	1,135	1,127	1,120	1,106
11.12.2017	1,129	1,120	1,125	1,110	1,139	1,120	1,158	1,142	1,144	1,128
12.12.2017	1,140	1,130	1,132	1,120	1,147	1,124	1,162	1,149	1,154	1,134
13.12.2017	1,144	1,132	1,138	1,127	1,158	1,130	1,172	1,145	1,157	1,140
14.12.2017	1,144	1,132	1,137	1,126	1,155	1,130	1,173	1,146	1,153	1,140
15.12.2017	1,143	1,134	1,139	1,130	1,157	1,132	1,174	1,155	1,156	1,142
16.12.2017	1,123	1,112	1,115	1,103	1,141	1,115	1,151	1,142	1,137	1,119
17.12.2017	1,114	1,109	1,110	1,095	1,132	1,110	1,153	1,128	1,132	1,115
18.12.2017	1,137	1,126	1,130	1,119	1,146	1,126	1,165	1,141	1,145	1,133
19.12.2017	1,141	1,123	1,133	1,125	1,152	1,129	1,164	1,137	1,148	1,136
20.12.2017	1,142	1,131	1,138	1,123	1,150	1,131	1,170	1,144	1,154	1,138
21.12.2017	1,140	1,130	1,139	1,127	1,153	1,131	1,175	1,144	1,154	1,140
22.12.2017	1,141	1,130	1,138	1,130	1,150	1,132	1,178	1,140	1,153	1,141
23.12.2017	1,121	1,108	1,115	1,106	1,119	1,113	1,155	1,123	1,128	1,116
24.12.2017	1,104	1,106	1,102	1,098	1,120	1,108	1,147	1,108	1,127	1,110
25.12.2017	1,134	1,108	1,109	1,101	1,110	1,113	1,148	1,112	1,119	1,116
26.12.2017	1,115	1,102	1,102	1,092	1,111	1,103	1,142	1,121	1,112	1,108
27.12.2017	1,134	1,131	1,130	1,114	1,127	1,126	1,162	1,137	1,139	1,130
28.12.2017	1,142	1,137	1,134	1,124	1,138	1,133	1,171	1,160	1,146	1,138
29.12.2017	1,150	1,145	1,144	1,134	1,147	1,138	1,184	1,171	1,159	1,147
30.12.2017	1,128	1,124	1,124	1,121	1,122	1,121	1,165	1,154	1,141	1,130
31.12.2017	1,141	1,134	1,127	1,121	1,136	1,128	1,180	1,148	1,148	1,139

01.10.2017 - 31.12.2017

3.2. Entwicklung Mittelwert für "Diesel" Preise

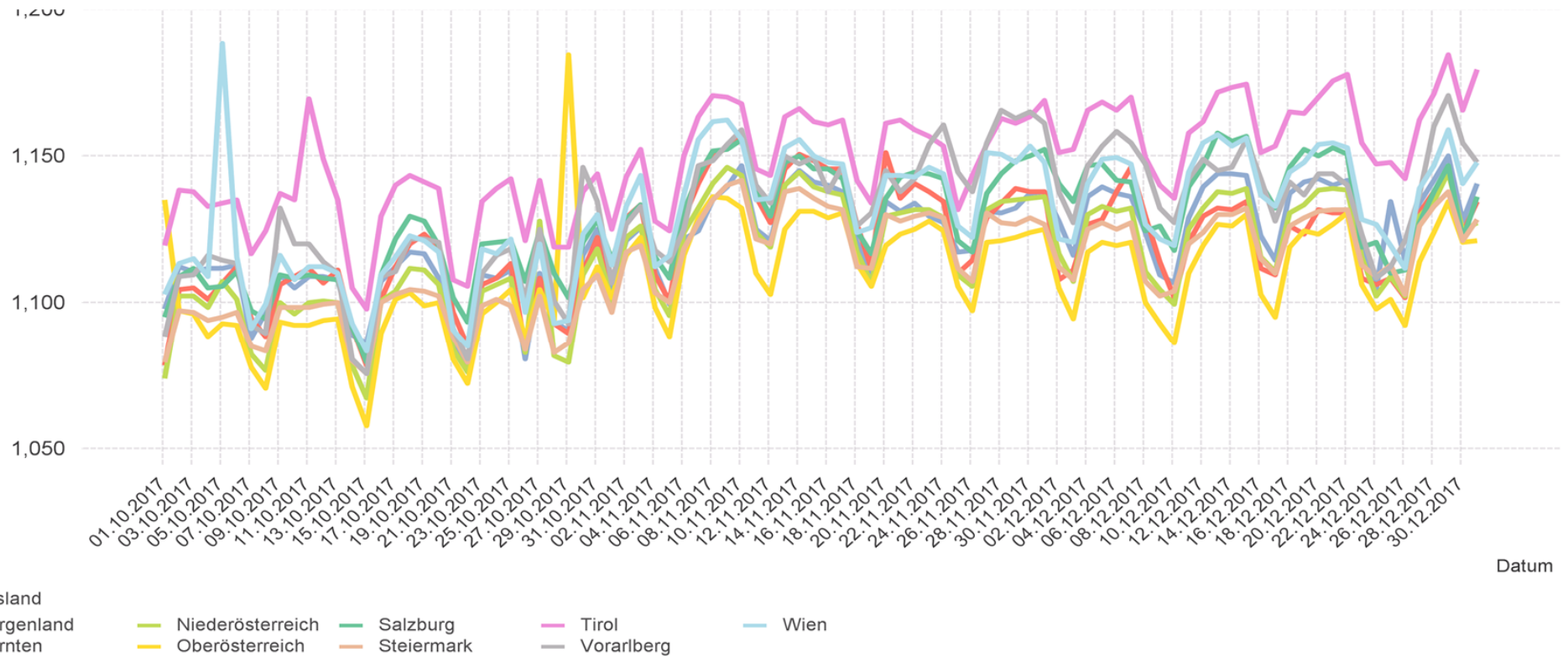

3.3. Entwicklung der Mittelwerte der "Super" Preise nach Bundesländern und aller Bundesländer zusammen

Datum	Burgenland	Kärnten	Niederösterreich	Oberösterreich	Salzburg	Steiermark	Tirol	Vorarlberg	Wien	Total
01.10.2017	1,177	1,164	1,147	1,139	1,157	1,158	1,200	1,152	1,161	1,154
02.10.2017	1,188	1,183	1,173	1,161	1,175	1,178	1,216	1,178	1,181	1,178
03.10.2017	1,187	1,188	1,175	1,165	1,174	1,178	1,218	1,178	1,183	1,179
04.10.2017	1,185	1,183	1,169	1,161	1,163	1,175	1,213	1,178	1,176	1,174
05.10.2017	1,184	1,185	1,180	1,158	1,165	1,176	1,212	1,170	1,243	1,181
06.10.2017	1,186	1,193	1,169	1,161	1,169	1,175	1,217	1,173	1,177	1,176
07.10.2017	1,166	1,173	1,150	1,145	1,153	1,161	1,194	1,149	1,158	1,157
08.10.2017	1,179	1,163	1,142	1,136	1,153	1,161	1,193	1,141	1,161	1,151
09.10.2017	1,184	1,178	1,163	1,156	1,171	1,170	1,211	1,169	1,176	1,171
10.10.2017	1,180	1,182	1,163	1,158	1,167	1,169	1,207	1,172	1,174	1,171
11.10.2017	1,185	1,186	1,168	1,155	1,169	1,171	1,208	1,180	1,176	1,172
12.10.2017	1,185	1,182	1,171	1,157	1,168	1,171	1,211	1,180	1,178	1,174
13.10.2017	1,183	1,185	1,171	1,155	1,166	1,174	1,205	1,173	1,177	1,173
14.10.2017	1,160	1,165	1,150	1,133	1,151	1,148	1,187	1,133	1,154	1,150
15.10.2017	1,163	1,151	1,136	1,123	1,136	1,143	1,170	1,127	1,150	1,140
16.10.2017	1,177	1,171	1,162	1,149	1,166	1,166	1,193	1,162	1,174	1,166
17.10.2017	1,181	1,182	1,167	1,157	1,179	1,169	1,203	1,166	1,177	1,172
18.10.2017	1,188	1,190	1,171	1,163	1,187	1,171	1,215	1,180	1,177	1,177
19.10.2017	1,187	1,194	1,170	1,157	1,184	1,171	1,214	1,179	1,178	1,176
20.10.2017	1,175	1,191	1,166	1,158	1,174	1,176	1,210	1,169	1,176	1,174
21.10.2017	1,155	1,172	1,143	1,143	1,150	1,149	1,186	1,146	1,152	1,152
22.10.2017	1,148	1,158	1,134	1,133	1,143	1,142	1,191	1,130	1,144	1,144
23.10.2017	1,177	1,174	1,159	1,154	1,166	1,167	1,208	1,165	1,171	1,167
24.10.2017	1,180	1,177	1,165	1,157	1,167	1,169	1,209	1,171	1,176	1,171
25.10.2017	1,178	1,182	1,168	1,160	1,175	1,166	1,214	1,170	1,184	1,173
26.10.2017	1,154	1,156	1,143	1,143	1,161	1,148	1,201	1,150	1,154	1,152
27.10.2017	1,179	1,174	1,164	1,162	1,180	1,168	1,215	1,174	1,175	1,172
28.10.2017	1,160	1,155	1,139	1,153	1,163	1,145	1,203	1,147	1,149	1,154
29.10.2017	1,158	1,146	1,137	1,143	1,151	1,146	1,197	1,137	1,151	1,149
30.10.2017	1,182	1,169	1,164	1,159	1,169	1,166	1,209	1,193	1,174	1,171
31.10.2017	1,189	1,184	1,175	1,170	1,177	1,173	1,215	1,181	1,188	1,180
01.11.2017	1,166	1,159	1,158	1,159	1,159	1,161	1,204	1,159	1,164	1,164
02.11.2017	1,191	1,186	1,178	1,177	1,179	1,181	1,217	1,182	1,188	1,184
03.11.2017	1,200	1,193	1,187	1,187	1,192	1,186	1,230	1,182	1,201	1,193
04.11.2017	1,187	1,171	1,166	1,166	1,175	1,173	1,216	1,170	1,173	1,174
05.11.2017	1,170	1,166	1,156	1,156	1,169	1,169	1,208	1,165	1,177	1,168
06.11.2017	1,193	1,194	1,186	1,183	1,192	1,187	1,224	1,186	1,197	1,191
07.11.2017	1,201	1,209	1,199	1,197	1,203	1,197	1,241	1,200	1,224	1,205
08.11.2017	1,213	1,220	1,210	1,206	1,214	1,208	1,253	1,208	1,230	1,216
09.11.2017	1,217	1,226	1,217	1,212	1,225	1,214	1,253	1,212	1,231	1,221
10.11.2017	1,223	1,236	1,212	1,200	1,230	1,215	1,253	1,218	1,230	1,220
11.11.2017	1,208	1,225	1,191	1,177	1,217	1,198	1,231	1,198	1,209	1,201
12.11.2017	1,203	1,213	1,185	1,170	1,207	1,194	1,227	1,191	1,204	1,195
13.11.2017	1,217	1,229	1,210	1,195	1,220	1,215	1,242	1,214	1,224	1,215
14.11.2017	1,221	1,238	1,216	1,200	1,223	1,214	1,249	1,211	1,232	1,219
15.11.2017	1,220	1,237	1,216	1,198	1,219	1,213	1,249	1,215	1,230	1,218
16.11.2017	1,221	1,234	1,215	1,195	1,215	1,210	1,248	1,207	1,227	1,215
17.11.2017	1,220	1,230	1,214	1,193	1,212	1,206	1,245	1,218	1,221	1,213
18.11.2017	1,205	1,211	1,195	1,173	1,198	1,186	1,226	1,201	1,197	1,194
19.11.2017	1,196	1,192	1,185	1,164	1,188	1,182	1,220	1,189	1,194	1,184
20.11.2017	1,207	1,211	1,201	1,184	1,208	1,200	1,236	1,208	1,211	1,203
21.11.2017	1,212	1,213	1,201	1,187	1,212	1,199	1,242	1,222	1,209	1,205
22.11.2017	1,213	1,216	1,200	1,187	1,217	1,200	1,243	1,227	1,208	1,206
23.11.2017	1,212	1,216	1,198	1,189	1,213	1,198	1,240	1,222	1,213	1,205
24.11.2017	1,201	1,210	1,192	1,182	1,204	1,196	1,232	1,216	1,206	1,199
25.11.2017	1,193	1,186	1,172	1,163	1,183	1,178	1,210	1,188	1,187	1,179
26.11.2017	1,188	1,179	1,160	1,154	1,176	1,169	1,206	1,175	1,177	1,169
27.11.2017	1,198	1,193	1,188	1,175	1,193	1,193	1,223	1,195	1,204	1,193
28.11.2017	1,201	1,205	1,194	1,179	1,201	1,194	1,235	1,215	1,205	1,198

Datum	Burgenland	Kärnten	Niederösterreich	Oberösterreich	Salzburg	Steiermark	Tirol	Vorarlberg	Wien	Total
29.11.2017	1,203	1,207	1,196	1,181	1,206	1,194	1,239	1,212	1,205	1,200
30.11.2017	1,209	1,199	1,197	1,180	1,208	1,194	1,240	1,217	1,212	1,200
01.12.2017	1,208	1,202	1,198	1,183	1,212	1,191	1,246	1,212	1,207	1,201
02.12.2017	1,201	1,183	1,176	1,164	1,201	1,178	1,218	1,185	1,179	1,180
03.12.2017	1,189	1,174	1,166	1,153	1,189	1,171	1,219	1,178	1,181	1,172
04.12.2017	1,202	1,192	1,188	1,174	1,206	1,188	1,235	1,201	1,193	1,192
05.12.2017	1,204	1,197	1,191	1,177	1,207	1,189	1,236	1,204	1,203	1,195
06.12.2017	1,204	1,207	1,190	1,172	1,205	1,187	1,232	1,206	1,206	1,194
07.12.2017	1,200	1,215	1,192	1,174	1,206	1,187	1,236	1,202	1,203	1,196
08.12.2017	1,188	1,198	1,167	1,156	1,189	1,170	1,211	1,177	1,180	1,174
09.12.2017	1,175	1,210	1,158	1,146	1,190	1,164	1,206	1,159	1,173	1,171
10.12.2017	1,170	1,174	1,152	1,137	1,181	1,162	1,204	1,158	1,170	1,163
11.12.2017	1,189	1,184	1,177	1,163	1,199	1,179	1,229	1,184	1,191	1,184
12.12.2017	1,200	1,189	1,186	1,172	1,206	1,183	1,229	1,199	1,202	1,190
13.12.2017	1,204	1,189	1,194	1,179	1,216	1,183	1,240	1,191	1,210	1,195
14.12.2017	1,207	1,189	1,194	1,179	1,213	1,183	1,241	1,190	1,206	1,196
15.12.2017	1,207	1,192	1,194	1,179	1,214	1,187	1,245	1,194	1,206	1,196
16.12.2017	1,185	1,165	1,169	1,187	1,191	1,165	1,217	1,169	1,183	1,179
17.12.2017	1,171	1,154	1,162	1,143	1,180	1,159	1,215	1,161	1,180	1,164
18.12.2017	1,200	1,183	1,183	1,169	1,197	1,182	1,234	1,188	1,195	1,187
19.12.2017	1,204	1,183	1,188	1,177	1,205	1,186	1,236	1,188	1,199	1,192
20.12.2017	1,207	1,195	1,194	1,179	1,204	1,186	1,237	1,190	1,204	1,195
21.12.2017	1,203	1,196	1,195	1,184	1,206	1,186	1,242	1,188	1,206	1,197
22.12.2017	1,210	1,196	1,195	1,183	1,204	1,187	1,246	1,187	1,204	1,198
23.12.2017	1,186	1,176	1,173	1,158	1,173	1,166	1,220	1,167	1,179	1,172
24.12.2017	1,169	1,165	1,160	1,148	1,165	1,165	1,211	1,152	1,171	1,164
25.12.2017	1,198	1,170	1,161	1,149	1,164	1,168	1,222	1,161	1,173	1,171
26.12.2017	1,176	1,159	1,155	1,143	1,160	1,156	1,212	1,161	1,165	1,162
27.12.2017	1,193	1,180	1,183	1,163	1,177	1,182	1,232	1,182	1,189	1,183
28.12.2017	1,201	1,189	1,186	1,172	1,187	1,189	1,240	1,203	1,196	1,191
29.12.2017	1,210	1,197	1,195	1,182	1,200	1,193	1,255	1,216	1,207	1,200
30.12.2017	1,184	1,176	1,175	1,168	1,181	1,174	1,236	1,185	1,189	1,182
31.12.2017	1,196	1,184	1,175	1,167	1,169	1,183	1,252	1,180	1,196	1,188

01.10.2017 - 31.12.2017

3.4. Entwicklung Mittelwert für "Super" Preise

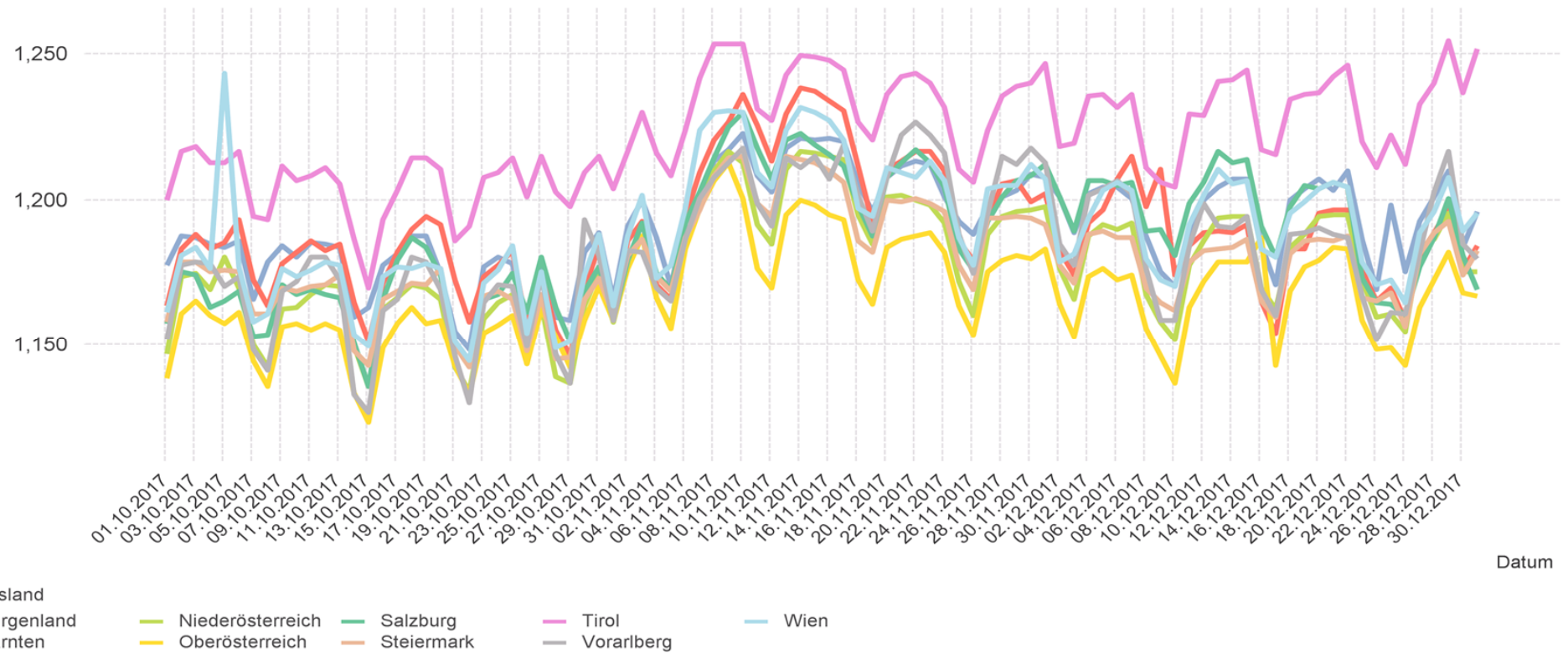

4.1. Entwicklung des Median der "Diesel" Preise nach Bundesländern und aller Bundesländer

Datum	Burgenland	Kärnten	Niederösterreich	Oberösterreich	Salzburg	Steiermark	Tirol	Vorarlberg	Wien	Total
01.10.2017	1,087	1,067	1,067	1,076	1,089	1,074	1,117	1,079	1,089	1,079
02.10.2017	1,109	1,099	1,099	1,099	1,104	1,094	1,134	1,104	1,109	1,099
03.10.2017	1,109	1,099	1,099	1,089	1,104	1,090	1,134	1,104	1,109	1,099
04.10.2017	1,109	1,093	1,094	1,084	1,096	1,089	1,129	1,109	1,099	1,094
05.10.2017	1,109	1,099	1,094	1,084	1,099	1,089	1,129	1,112	1,109	1,099
06.10.2017	1,104	1,104	1,099	1,089	1,108	1,094	1,134	1,111	1,109	1,099
07.10.2017	1,079	1,093	1,077	1,078	1,094	1,083	1,119	1,087	1,086	1,084
08.10.2017	1,097	1,084	1,073	1,068	1,089	1,084	1,124	1,081	1,085	1,079
09.10.2017	1,099	1,099	1,099	1,092	1,104	1,094	1,134	1,109	1,109	1,099
10.10.2017	1,099	1,099	1,089	1,089	1,099	1,095	1,133	1,114	1,099	1,099
11.10.2017	1,099	1,107	1,098	1,089	1,103	1,094	1,134	1,114	1,108	1,099
12.10.2017	1,109	1,099	1,099	1,093	1,104	1,094	1,134	1,109	1,109	1,099
13.10.2017	1,099	1,104	1,099	1,091	1,099	1,098	1,129	1,109	1,102	1,099
14.10.2017	1,082	1,089	1,076	1,067	1,089	1,079	1,099	1,077	1,079	1,079
15.10.2017	1,077	1,074	1,066	1,054	1,076	1,074	1,097	1,070	1,070	1,069
16.10.2017	1,099	1,098	1,099	1,084	1,105	1,099	1,129	1,109	1,099	1,099
17.10.2017	1,109	1,108	1,099	1,094	1,119	1,099	1,139	1,109	1,109	1,104
18.10.2017	1,109	1,119	1,109	1,099	1,124	1,099	1,139	1,119	1,119	1,113
19.10.2017	1,109	1,119	1,109	1,094	1,124	1,099	1,138	1,116	1,114	1,109
20.10.2017	1,099	1,112	1,099	1,097	1,114	1,099	1,134	1,119	1,109	1,106
21.10.2017	1,079	1,097	1,079	1,082	1,098	1,089	1,109	1,087	1,079	1,086
22.10.2017	1,071	1,085	1,074	1,072	1,089	1,082	1,109	1,073	1,072	1,077
23.10.2017	1,099	1,099	1,099	1,093	1,119	1,096	1,134	1,109	1,109	1,103
24.10.2017	1,099	1,104	1,099	1,099	1,118	1,099	1,134	1,109	1,112	1,108
25.10.2017	1,106	1,109	1,105	1,104	1,118	1,097	1,139	1,114	1,119	1,109
26.10.2017	1,074	1,079	1,082	1,093	1,104	1,086	1,119	1,099	1,085	1,089
27.10.2017	1,099	1,099	1,104	1,104	1,122	1,099	1,139	1,124	1,119	1,109
28.10.2017	1,087	1,086	1,079	1,097	1,109	1,082	1,121	1,099	1,084	1,092
29.10.2017	1,083	1,081	1,074	1,083	1,096	1,089	1,119	1,089	1,079	1,086
30.10.2017	1,109	1,108	1,109	1,099	1,114	1,099	1,134	1,119	1,119	1,109
31.10.2017	1,119	1,119	1,117	1,113	1,124	1,109	1,139	1,129	1,129	1,119
01.11.2017	1,099	1,094	1,096	1,102	1,109	1,097	1,124	1,101	1,104	1,102
02.11.2017	1,119	1,124	1,119	1,114	1,123	1,114	1,139	1,124	1,129	1,119
03.11.2017	1,119	1,128	1,124	1,119	1,124	1,119	1,149	1,129	1,139	1,124
04.11.2017	1,109	1,107	1,099	1,097	1,109	1,103	1,124	1,116	1,103	1,104
05.11.2017	1,090	1,092	1,089	1,087	1,099	1,099	1,124	1,109	1,099	1,094
06.11.2017	1,119	1,128	1,123	1,118	1,129	1,118	1,149	1,129	1,134	1,124
07.11.2017	1,119	1,139	1,129	1,129	1,139	1,127	1,159	1,144	1,149	1,136
08.11.2017	1,129	1,147	1,139	1,135	1,149	1,134	1,164	1,149	1,159	1,143
09.11.2017	1,139	1,148	1,139	1,134	1,144	1,139	1,164	1,149	1,159	1,144
10.11.2017	1,139	1,149	1,139	1,129	1,145	1,139	1,159	1,154	1,149	1,143
11.11.2017	1,118	1,133	1,124	1,109	1,134	1,124	1,139	1,136	1,138	1,126
12.11.2017	1,109	1,123	1,117	1,099	1,123	1,119	1,137	1,132	1,134	1,119
13.11.2017	1,139	1,143	1,139	1,122	1,143	1,138	1,159	1,149	1,149	1,139
14.11.2017	1,145	1,147	1,144	1,129	1,144	1,139	1,159	1,148	1,149	1,143
15.11.2017	1,137	1,139	1,136	1,129	1,139	1,134	1,159	1,145	1,144	1,137
16.11.2017	1,139	1,139	1,134	1,128	1,139	1,129	1,154	1,134	1,142	1,134
17.11.2017	1,129	1,139	1,132	1,129	1,134	1,129	1,158	1,144	1,139	1,134
18.11.2017	1,113	1,122	1,117	1,114	1,119	1,112	1,139	1,120	1,111	1,118
19.11.2017	1,099	1,109	1,104	1,103	1,112	1,112	1,129	1,128	1,127	1,109
20.11.2017	1,136	1,128	1,126	1,114	1,129	1,128	1,159	1,144	1,139	1,129
21.11.2017	1,128	1,129	1,128	1,122	1,139	1,127	1,159	1,134	1,139	1,129
22.11.2017	1,129	1,134	1,129	1,123	1,139	1,129	1,154	1,139	1,138	1,129
23.11.2017	1,119	1,129	1,129	1,124	1,139	1,128	1,154	1,149	1,139	1,129
24.11.2017	1,119	1,128	1,129	1,119	1,137	1,129	1,152	1,159	1,139	1,129
25.11.2017	1,121	1,104	1,108	1,103	1,115	1,109	1,129	1,143	1,117	1,109
26.11.2017	1,124	1,109	1,099	1,092	1,104	1,109	1,149	1,133	1,109	1,101
27.11.2017	1,129	1,124	1,129	1,119	1,132	1,129	1,154	1,154	1,149	1,129
28.11.2017	1,124	1,127	1,129	1,119	1,139	1,127	1,159	1,163	1,147	1,129

Datum	Burgenland	Kärnten	Niederösterreich	Oberösterreich	Salzburg	Steiermark	Tirol	Vorarlberg	Wien	Total
29.11.2017	1,129	1,133	1,133	1,119	1,144	1,124	1,159	1,159	1,139	1,134
30.11.2017	1,129	1,129	1,132	1,122	1,148	1,127	1,159	1,159	1,149	1,134
01.12.2017	1,134	1,134	1,134	1,121	1,148	1,124	1,168	1,155	1,144	1,134
02.12.2017	1,126	1,099	1,115	1,103	1,134	1,113	1,147	1,130	1,117	1,114
03.12.2017	1,110	1,099	1,103	1,088	1,129	1,107	1,154	1,120	1,109	1,105
04.12.2017	1,133	1,119	1,129	1,114	1,143	1,119	1,164	1,139	1,139	1,129
05.12.2017	1,138	1,119	1,129	1,117	1,143	1,124	1,164	1,149	1,147	1,129
06.12.2017	1,129	1,129	1,129	1,117	1,138	1,119	1,164	1,159	1,144	1,129
07.12.2017	1,129	1,139	1,129	1,116	1,134	1,128	1,169	1,149	1,142	1,129
08.12.2017	1,127	1,123	1,109	1,096	1,118	1,105	1,143	1,146	1,113	1,113
09.12.2017	1,099	1,109	1,099	1,089	1,124	1,099	1,132	1,125	1,126	1,106
10.12.2017	1,099	1,091	1,094	1,079	1,115	1,103	1,133	1,119	1,119	1,099
11.12.2017	1,124	1,109	1,119	1,104	1,134	1,115	1,154	1,137	1,139	1,119
12.12.2017	1,139	1,124	1,129	1,119	1,144	1,122	1,159	1,144	1,149	1,129
13.12.2017	1,139	1,129	1,138	1,124	1,158	1,128	1,169	1,139	1,154	1,139
14.12.2017	1,139	1,128	1,137	1,124	1,149	1,129	1,169	1,139	1,149	1,136
15.12.2017	1,139	1,129	1,137	1,124	1,153	1,129	1,169	1,154	1,149	1,139
16.12.2017	1,118	1,105	1,117	1,099	1,138	1,116	1,149	1,144	1,132	1,115
17.12.2017	1,105	1,102	1,109	1,089	1,126	1,112	1,146	1,117	1,129	1,110
18.12.2017	1,129	1,119	1,129	1,117	1,144	1,122	1,168	1,139	1,139	1,129
19.12.2017	1,139	1,119	1,130	1,124	1,149	1,129	1,164	1,134	1,139	1,132
20.12.2017	1,139	1,128	1,138	1,119	1,147	1,129	1,164	1,139	1,149	1,135
21.12.2017	1,139	1,122	1,139	1,128	1,149	1,129	1,169	1,139	1,149	1,138
22.12.2017	1,139	1,119	1,136	1,124	1,144	1,129	1,169	1,134	1,149	1,136
23.12.2017	1,114	1,099	1,114	1,099	1,114	1,114	1,149	1,115	1,128	1,109
24.12.2017	1,095	1,098	1,098	1,091	1,109	1,109	1,139	1,099	1,129	1,104
25.12.2017	1,129	1,099	1,102	1,092	1,099	1,109	1,145	1,109	1,113	1,109
26.12.2017	1,099	1,091	1,093	1,085	1,096	1,099	1,139	1,125	1,099	1,099
27.12.2017	1,129	1,122	1,125	1,109	1,119	1,124	1,159	1,134	1,129	1,124
28.12.2017	1,139	1,134	1,132	1,124	1,134	1,129	1,169	1,159	1,139	1,134
29.12.2017	1,149	1,139	1,139	1,129	1,139	1,135	1,179	1,167	1,154	1,139
30.12.2017	1,122	1,119	1,120	1,118	1,117	1,119	1,164	1,149	1,137	1,124
31.12.2017	1,134	1,129	1,124	1,118	1,129	1,125	1,174	1,145	1,154	1,132

01.10.2017 - 31.12.2017

4.2. Entwicklung Median für "Diesel" Preisen

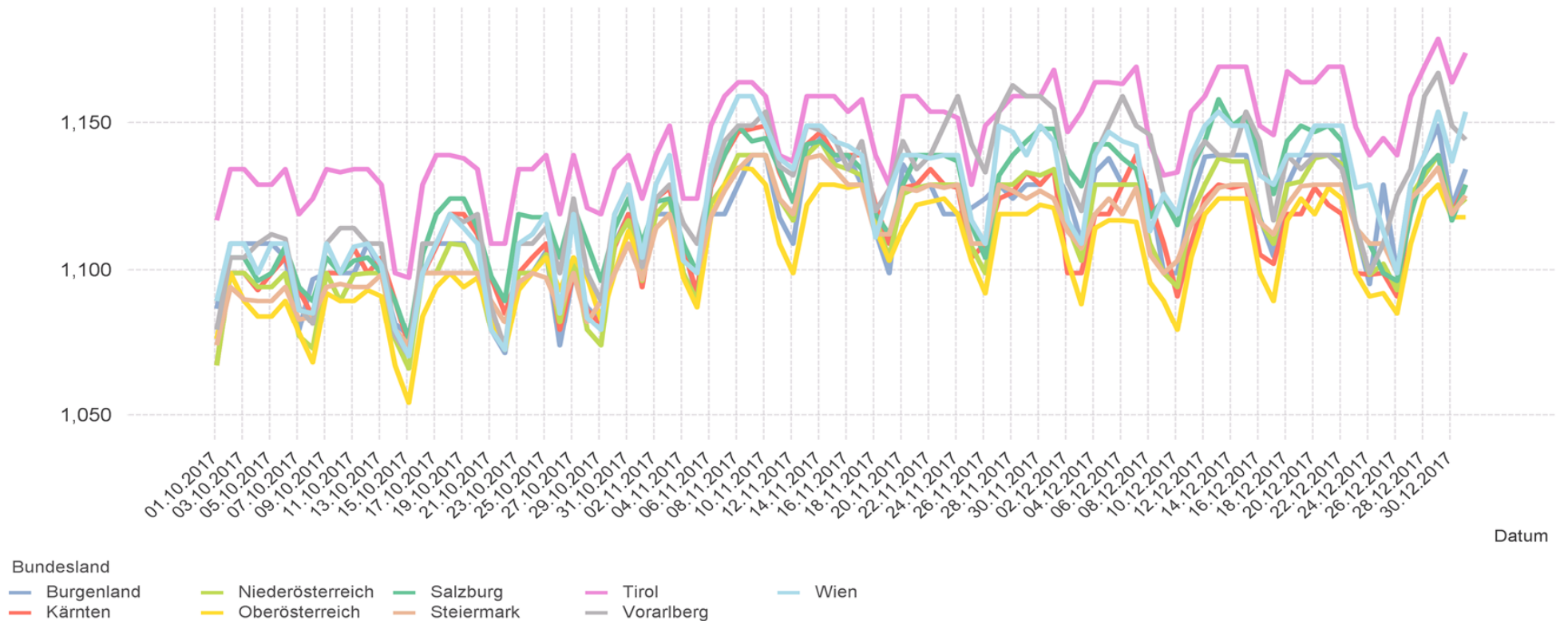

4.3. Entwicklung des Median der "Super" Preise nach Bundesländern und aller Bundesländer

Datum	Burgenland	Kärnten	Niederösterreich	Oberösterreich	Salzburg	Steiermark	Tirol	Vorarlberg	Wien	Total
01.10.2017	1,173	1,159	1,144	1,137	1,156	1,157	1,199	1,149	1,147	1,149
02.10.2017	1,179	1,179	1,169	1,159	1,168	1,179	1,219	1,177	1,179	1,174
03.10.2017	1,179	1,179	1,169	1,159	1,168	1,175	1,219	1,174	1,179	1,173
04.10.2017	1,169	1,174	1,164	1,154	1,153	1,169	1,214	1,169	1,169	1,167
05.10.2017	1,173	1,179	1,162	1,153	1,159	1,169	1,212	1,162	1,174	1,168
06.10.2017	1,179	1,189	1,164	1,157	1,164	1,174	1,219	1,169	1,169	1,169
07.10.2017	1,158	1,168	1,146	1,141	1,152	1,159	1,199	1,143	1,151	1,149
08.10.2017	1,171	1,154	1,138	1,129	1,144	1,163	1,194	1,130	1,149	1,144
09.10.2017	1,174	1,169	1,159	1,154	1,164	1,167	1,214	1,164	1,174	1,164
10.10.2017	1,174	1,174	1,156	1,152	1,159	1,164	1,209	1,169	1,169	1,164
11.10.2017	1,177	1,182	1,163	1,149	1,163	1,167	1,209	1,174	1,169	1,168
12.10.2017	1,175	1,179	1,168	1,157	1,159	1,169	1,212	1,174	1,175	1,169
13.10.2017	1,172	1,175	1,169	1,151	1,159	1,169	1,204	1,169	1,169	1,169
14.10.2017	1,159	1,162	1,149	1,129	1,147	1,148	1,189	1,127	1,149	1,148
15.10.2017	1,148	1,148	1,135	1,119	1,133	1,143	1,174	1,124	1,138	1,136
16.10.2017	1,174	1,168	1,159	1,148	1,159	1,164	1,189	1,159	1,169	1,159
17.10.2017	1,174	1,178	1,161	1,158	1,174	1,168	1,205	1,159	1,174	1,169
18.10.2017	1,179	1,189	1,169	1,159	1,184	1,169	1,219	1,179	1,174	1,174
19.10.2017	1,179	1,189	1,164	1,154	1,179	1,169	1,219	1,174	1,174	1,169
20.10.2017	1,168	1,187	1,161	1,155	1,169	1,168	1,214	1,164	1,169	1,168
21.10.2017	1,151	1,169	1,139	1,143	1,146	1,149	1,187	1,136	1,139	1,148
22.10.2017	1,144	1,159	1,132	1,132	1,139	1,144	1,195	1,127	1,133	1,137
23.10.2017	1,169	1,169	1,158	1,154	1,163	1,165	1,214	1,159	1,168	1,162
24.10.2017	1,174	1,177	1,159	1,154	1,163	1,168	1,214	1,169	1,169	1,166
25.10.2017	1,169	1,179	1,164	1,159	1,169	1,162	1,218	1,164	1,179	1,169
26.10.2017	1,144	1,154	1,143	1,144	1,161	1,147	1,207	1,149	1,148	1,149
27.10.2017	1,169	1,169	1,159	1,164	1,178	1,164	1,219	1,169	1,169	1,169
28.10.2017	1,150	1,152	1,139	1,156	1,163	1,146	1,207	1,145	1,139	1,151
29.10.2017	1,146	1,138	1,132	1,142	1,149	1,149	1,199	1,134	1,136	1,143
30.10.2017	1,179	1,159	1,159	1,159	1,164	1,164	1,214	1,168	1,169	1,164
31.10.2017	1,179	1,179	1,174	1,169	1,174	1,174	1,219	1,178	1,184	1,178
01.11.2017	1,157	1,155	1,155	1,159	1,153	1,164	1,209	1,159	1,158	1,159
02.11.2017	1,189	1,179	1,176	1,175	1,174	1,179	1,219	1,179	1,179	1,179
03.11.2017	1,199	1,188	1,186	1,184	1,189	1,184	1,229	1,179	1,199	1,189
04.11.2017	1,188	1,162	1,162	1,163	1,171	1,169	1,217	1,166	1,166	1,167
05.11.2017	1,164	1,154	1,152	1,152	1,164	1,165	1,209	1,159	1,159	1,159
06.11.2017	1,189	1,189	1,184	1,186	1,189	1,186	1,229	1,187	1,197	1,189
07.11.2017	1,194	1,208	1,197	1,194	1,199	1,195	1,248	1,195	1,219	1,199
08.11.2017	1,201	1,214	1,204	1,204	1,209	1,204	1,257	1,199	1,227	1,209
09.11.2017	1,209	1,223	1,209	1,209	1,219	1,214	1,253	1,209	1,229	1,218
10.11.2017	1,209	1,233	1,209	1,194	1,229	1,214	1,252	1,211	1,229	1,214
11.11.2017	1,199	1,219	1,189	1,173	1,214	1,199	1,233	1,193	1,206	1,199
12.11.2017	1,189	1,208	1,181	1,164	1,203	1,193	1,229	1,189	1,199	1,193
13.11.2017	1,209	1,228	1,209	1,193	1,219	1,213	1,244	1,215	1,221	1,211
14.11.2017	1,219	1,234	1,214	1,194	1,219	1,213	1,249	1,209	1,229	1,218
15.11.2017	1,219	1,234	1,214	1,194	1,214	1,209	1,247	1,209	1,228	1,214
16.11.2017	1,219	1,229	1,213	1,189	1,209	1,208	1,244	1,199	1,224	1,213
17.11.2017	1,219	1,224	1,209	1,188	1,209	1,199	1,243	1,216	1,216	1,209
18.11.2017	1,207	1,204	1,194	1,169	1,194	1,183	1,229	1,190	1,189	1,189
19.11.2017	1,194	1,187	1,182	1,160	1,184	1,178	1,222	1,180	1,180	1,179
20.11.2017	1,199	1,199	1,199	1,179	1,204	1,194	1,234	1,209	1,209	1,199
21.11.2017	1,205	1,209	1,199	1,181	1,209	1,197	1,241	1,224	1,199	1,199
22.11.2017	1,208	1,209	1,197	1,182	1,214	1,199	1,239	1,224	1,199	1,199
23.11.2017	1,199	1,209	1,194	1,184	1,208	1,194	1,239	1,214	1,206	1,199
24.11.2017	1,189	1,204	1,189	1,178	1,199	1,189	1,237	1,209	1,199	1,193
25.11.2017	1,186	1,179	1,169	1,159	1,177	1,175	1,214	1,185	1,176	1,173
26.11.2017	1,191	1,172	1,154	1,150	1,165	1,166	1,199	1,164	1,164	1,160
27.11.2017	1,189	1,188	1,185	1,174	1,189	1,189	1,224	1,194	1,199	1,189
28.11.2017	1,194	1,199	1,189	1,174	1,194	1,189	1,239	1,209	1,199	1,192

Datum	Burgenland	Kärnten	Niederösterreich	Oberösterreich	Salzburg	Steiermark	Tirol	Vorarlberg	Wien	Total
29.11.2017	1,195	1,199	1,193	1,176	1,199	1,189	1,239	1,209	1,199	1,194
30.11.2017	1,199	1,193	1,193	1,176	1,199	1,189	1,239	1,212	1,209	1,194
01.12.2017	1,199	1,194	1,194	1,178	1,209	1,189	1,249	1,207	1,199	1,194
02.12.2017	1,196	1,177	1,172	1,160	1,197	1,179	1,211	1,175	1,169	1,172
03.12.2017	1,183	1,165	1,162	1,149	1,187	1,171	1,229	1,174	1,169	1,164
04.12.2017	1,194	1,181	1,184	1,168	1,199	1,186	1,239	1,194	1,189	1,187
05.12.2017	1,194	1,189	1,189	1,172	1,199	1,188	1,239	1,199	1,199	1,189
06.12.2017	1,197	1,199	1,184	1,169	1,199	1,183	1,239	1,199	1,199	1,189
07.12.2017	1,194	1,209	1,189	1,169	1,199	1,184	1,239	1,196	1,199	1,189
08.12.2017	1,191	1,192	1,166	1,149	1,183	1,169	1,209	1,169	1,176	1,172
09.12.2017	1,176	1,179	1,155	1,139	1,188	1,167	1,201	1,149	1,169	1,166
10.12.2017	1,171	1,163	1,147	1,131	1,176	1,162	1,200	1,149	1,159	1,158
11.12.2017	1,184	1,174	1,169	1,158	1,193	1,174	1,229	1,179	1,189	1,177
12.12.2017	1,194	1,184	1,184	1,169	1,203	1,179	1,234	1,197	1,199	1,184
13.12.2017	1,195	1,184	1,192	1,175	1,216	1,179	1,249	1,184	1,209	1,189
14.12.2017	1,194	1,183	1,193	1,174	1,209	1,179	1,249	1,184	1,199	1,189
15.12.2017	1,199	1,184	1,193	1,174	1,209	1,184	1,252	1,189	1,199	1,189
16.12.2017	1,182	1,158	1,168	1,147	1,188	1,168	1,219	1,169	1,174	1,164
17.12.2017	1,166	1,142	1,160	1,137	1,174	1,159	1,209	1,159	1,179	1,159
18.12.2017	1,193	1,174	1,179	1,166	1,191	1,179	1,243	1,184	1,189	1,179
19.12.2017	1,199	1,174	1,187	1,174	1,199	1,184	1,244	1,184	1,194	1,187
20.12.2017	1,199	1,189	1,189	1,177	1,199	1,184	1,244	1,183	1,199	1,189
21.12.2017	1,199	1,189	1,189	1,182	1,199	1,181	1,249	1,182	1,199	1,189
22.12.2017	1,208	1,189	1,189	1,178	1,198	1,184	1,249	1,179	1,199	1,189
23.12.2017	1,174	1,169	1,169	1,154	1,169	1,166	1,222	1,155	1,172	1,164
24.12.2017	1,159	1,158	1,158	1,142	1,156	1,165	1,199	1,143	1,164	1,157
25.12.2017	1,203	1,163	1,157	1,143	1,154	1,166	1,224	1,155	1,164	1,161
26.12.2017	1,176	1,147	1,151	1,139	1,149	1,154	1,208	1,164	1,159	1,152
27.12.2017	1,189	1,174	1,179	1,162	1,169	1,179	1,236	1,179	1,179	1,178
28.12.2017	1,194	1,184	1,184	1,173	1,184	1,184	1,244	1,199	1,189	1,187
29.12.2017	1,199	1,189	1,189	1,178	1,194	1,189	1,254	1,213	1,199	1,191
30.12.2017	1,177	1,169	1,173	1,167	1,174	1,174	1,236	1,179	1,183	1,174
31.12.2017	1,199	1,177	1,169	1,163	1,171	1,178	1,249	1,176	1,189	1,179

01.10.2017 - 31.12.2017

4.4. Entwicklung Median für "Super" Preisen

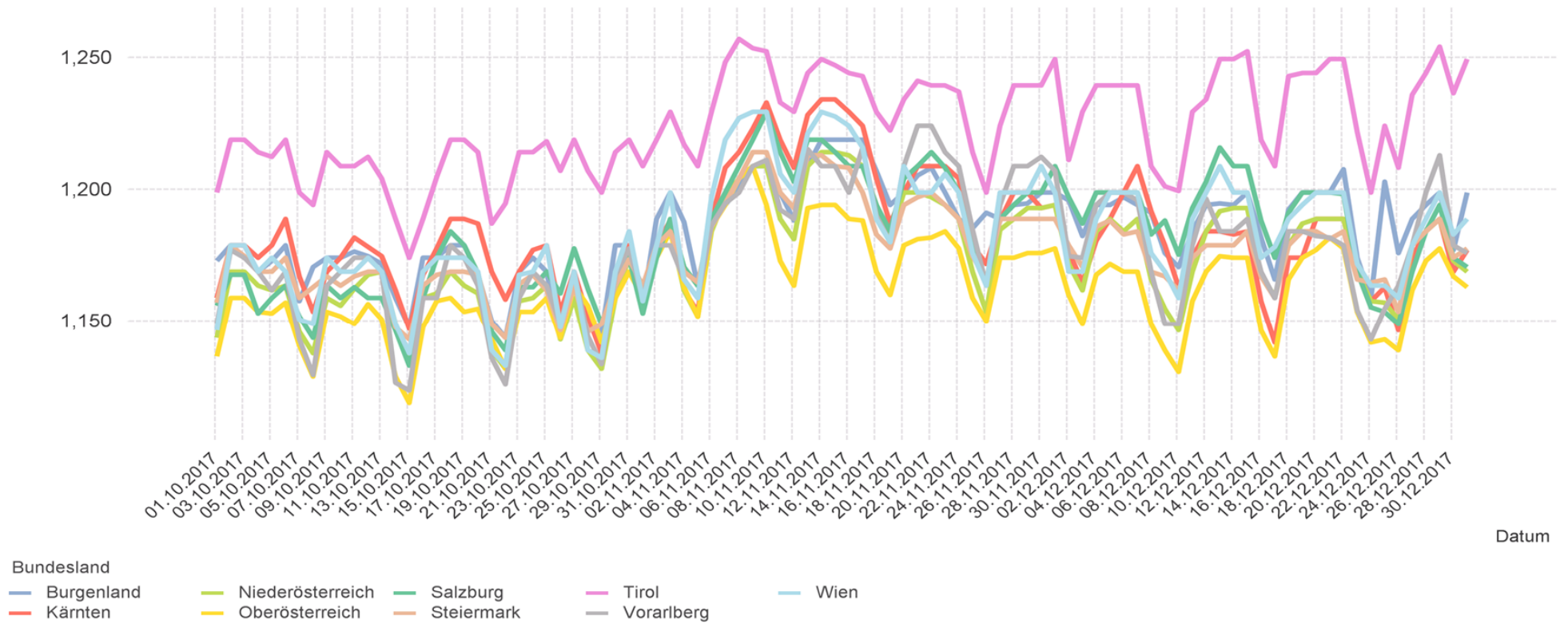

5.1. Entwicklung der Kennzahlen nach Bezirken für "Diesel"

Bundesland	Bezirk	Anzahl der Tankstellen	Anzahl der Änderungen	durchschn. Häufigkeit	Mittelwert €/Liter	Median €/Liter	1. Quartil €/Liter	3. Quartil €/Liter	Preisband €/Liter	Preisband in %
Burgenland	Eisenstadt (Stadt, Umgebung) / Rust (Stadt)	36	3.885	107,92	1,132	1,129	1,109	1,149	0,040	3,61%
Burgenland	Güssing / Jennersdorf	28	819	29,25	1,122	1,119	1,097	1,147	0,050	4,56%
Burgenland	Mattersburg	19	2.879	151,53	1,106	1,106	1,087	1,124	0,037	3,40%
Burgenland	Neusiedl am See	52	3.728	71,69	1,155	1,153	1,134	1,169	0,035	3,09%
Burgenland	Oberpullendorf	15	364	24,27	1,114	1,109	1,099	1,129	0,030	2,73%
Burgenland	Oberwart	36	4.828	134,11	1,113	1,108	1,093	1,129	0,036	3,29%
Kärnten	Klagenfurt (Stadt / Land)	56	19.234	343,46	1,116	1,114	1,094	1,134	0,040	3,66%
Kärnten	Villach (Stadt)	22	5.108	232,18	1,111	1,107	1,089	1,129	0,040	3,67%
Kärnten	Hermagor	9	623	69,22	1,176	1,169	1,154	1,199	0,045	3,90%
Kärnten	Sankt Veit an der Glan	27	3.962	146,74	1,127	1,124	1,104	1,144	0,040	3,62%
Kärnten	Spittal an der Drau	31	7.806	251,81	1,127	1,124	1,099	1,149	0,050	4,55%
Kärnten	Villach Land	30	5.211	173,70	1,132	1,124	1,099	1,154	0,055	5,00%
Kärnten	Völkermarkt	17	1.707	100,41	1,159	1,159	1,134	1,184	0,050	4,41%
Kärnten	Wolfsberg	19	3.980	209,47	1,134	1,129	1,111	1,149	0,038	3,42%
Kärnten	Feldkirchen	11	2.492	226,55	1,129	1,129	1,104	1,154	0,050	4,53%
Niederösterreich	Sankt Pölten (Stadt)	21	7.216	343,62	1,109	1,106	1,087	1,125	0,038	3,50%
Niederösterreich	Amstetten / Waidhofen an der Ybbs (Stadt)	65	10.728	165,05	1,120	1,119	1,094	1,143	0,049	4,48%
Niederösterreich	Wiener Neustadt (Stadt)	21	7.574	360,67	1,110	1,109	1,088	1,129	0,041	3,77%
Niederösterreich	Baden	62	13.818	222,87	1,124	1,124	1,102	1,143	0,041	3,72%
Niederösterreich	Bruck an der Leitha	29	6.108	210,62	1,137	1,138	1,119	1,152	0,033	2,95%
Niederösterreich	Gänserndorf	56	5.933	105,95	1,128	1,120	1,099	1,139	0,040	3,64%
Niederösterreich	Gmünd	19	2.153	113,32	1,122	1,123	1,099	1,139	0,040	3,64%
Niederösterreich	Hollabrunn	34	3.107	91,38	1,132	1,129	1,109	1,149	0,040	3,61%
Niederösterreich	Horn	29	4.684	161,52	1,121	1,119	1,101	1,138	0,037	3,36%
Niederösterreich	Korneuburg	34	5.915	173,97	1,120	1,124	1,094	1,144	0,050	4,57%
Niederösterreich	Krems (Stadt / Land)	43	6.406	148,98	1,121	1,118	1,098	1,138	0,040	3,64%
Niederösterreich	Lilienfeld	14	2.142	153,00	1,137	1,134	1,115	1,159	0,044	3,95%
Niederösterreich	Melk	55	5.227	95,04	1,126	1,124	1,108	1,139	0,031	2,80%
Niederösterreich	Mistelbach	60	5.668	94,47	1,119	1,117	1,092	1,139	0,047	4,30%
Niederösterreich	Mödling	39	10.501	269,26	1,110	1,104	1,088	1,129	0,041	3,77%
Niederösterreich	Neunkirchen	28	2.938	104,93	1,143	1,144	1,119	1,164	0,045	4,02%
Niederösterreich	Sankt Pölten (Land)	42	6.438	153,29	1,120	1,119	1,098	1,139	0,041	3,73%
Niederösterreich	Scheibbs	19	942	49,58	1,154	1,149	1,134	1,169	0,035	3,09%
Niederösterreich	Tulln	39	4.084	104,72	1,121	1,119	1,098	1,139	0,041	3,73%
Niederösterreich	Waidhofen an der Thaya	15	433	28,87	1,121	1,124	1,109	1,139	0,030	2,71%

Bundesland	Bezirk	Anzahl der Tankstellen	Anzahl der Änderungen	durchschn. Häufigkeit	Mittelwert €/Liter	Median €/Liter	1. Quartil €/Liter	3. Quartil €/Liter	Preisband €/Liter	Preisband in %
Niederösterreich	Wiener Neustadt(Land)	28	5.785	206,61	1,116	1,115	1,094	1,138	0,044	4,02%
Niederösterreich	Wien-Umgebung	58	12.386	213,55	1,129	1,127	1,099	1,149	0,050	4,55%
Niederösterreich	Zwettl	38	4.135	108,82	1,098	1,098	1,082	1,114	0,032	2,96%
Oberösterreich	Linz(Stadt)	45	18.816	418,13	1,114	1,113	1,094	1,129	0,035	3,20%
Oberösterreich	Steyr(Land / Stadt)	36	8.604	239,00	1,105	1,099	1,084	1,124	0,040	3,69%
Oberösterreich	Wels(Stadt / Land)	53	15.568	293,74	1,115	1,109	1,093	1,128	0,035	3,20%
Oberösterreich	Braunau am Inn	44	5.609	127,48	1,129	1,128	1,109	1,149	0,040	3,61%
Oberösterreich	Eferding	17	769	45,24	1,126	1,129	1,109	1,139	0,030	2,71%
Oberösterreich	Freistadt	37	3.819	103,22	1,119	1,119	1,099	1,136	0,037	3,37%
Oberösterreich	Gmunden	43	11.588	269,49	1,112	1,103	1,084	1,124	0,040	3,69%
Oberösterreich	Grieskirchen	35	1.193	34,09	1,129	1,129	1,109	1,139	0,030	2,71%
Oberösterreich	Kirchdorf an der Krems	22	3.437	156,23	1,109	1,099	1,081	1,134	0,053	4,90%
Oberösterreich	Linz-Land	41	13.640	332,68	1,113	1,109	1,089	1,132	0,043	3,95%
Oberösterreich	Perg	27	2.898	107,33	1,099	1,094	1,079	1,119	0,040	3,71%
Oberösterreich	Ried im Innkreis	37	6.366	172,05	1,086	1,085	1,069	1,099	0,030	2,81%
Oberösterreich	Rohrbach	28	840	30,00	1,129	1,119	1,114	1,139	0,025	2,24%
Oberösterreich	Schärding	41	4.515	110,12	1,123	1,120	1,104	1,139	0,035	3,17%
Oberösterreich	Urfahr-Umgebung	41	10.866	265,02	1,117	1,114	1,098	1,134	0,036	3,28%
Oberösterreich	Vöcklabruck	55	11.502	209,13	1,107	1,103	1,084	1,129	0,045	4,15%
Salzburg	Salzburg(Stadt)	35	11.228	320,80	1,131	1,128	1,108	1,149	0,041	3,70%
Salzburg	Hallein	21	5.152	245,33	1,133	1,129	1,109	1,154	0,045	4,06%
Salzburg	Salzburg-Umgebung	66	15.857	240,26	1,122	1,119	1,099	1,139	0,040	3,64%
Salzburg	Sankt Johann im Pongau	44	8.076	183,55	1,139	1,138	1,114	1,163	0,049	4,40%
Salzburg	Tamsweg	11	629	57,18	1,193	1,194	1,179	1,209	0,030	2,54%
Salzburg	Zell am See	44	8.818	200,41	1,140	1,139	1,116	1,163	0,047	4,21%
Steiermark	Graz(Stadt)	66	13.669	207,11	1,110	1,106	1,084	1,129	0,045	4,15%
Steiermark	Bruck an der Mur	27	4.132	153,04	1,119	1,117	1,094	1,139	0,045	4,11%
Steiermark	Deutschlandsberg	27	3.446	127,63	1,112	1,109	1,089	1,129	0,040	3,67%
Steiermark	Feldbach	38	4.349	114,45	1,122	1,119	1,099	1,144	0,045	4,09%
Steiermark	Fürstenfeld	22	1.565	71,14	1,141	1,139	1,109	1,169	0,060	5,41%
Steiermark	Graz-Umgebung	96	17.551	182,82	1,112	1,109	1,089	1,129	0,040	3,67%
Steiermark	Hartberg	43	3.949	91,84	1,118	1,116	1,099	1,137	0,038	3,46%
Steiermark	Leibnitz	46	6.394	139,00	1,109	1,099	1,088	1,129	0,041	3,77%
Steiermark	Leoben	26	5.155	198,27	1,123	1,119	1,098	1,144	0,046	4,19%
Steiermark	Liezen	46	7.979	173,46	1,123	1,119	1,099	1,139	0,040	3,64%
Steiermark	Mürzzuschlag	19	1.972	103,79	1,124	1,119	1,099	1,144	0,045	4,09%
Steiermark	Murau	17	3.857	226,88	1,145	1,144	1,127	1,159	0,032	2,84%
Steiermark	Radkersburg	19	711	37,42	1,121	1,119	1,099	1,139	0,040	3,64%
Steiermark	Voitsberg	21	4.282	203,90	1,096	1,094	1,079	1,109	0,030	2,78%
Steiermark	Weiz	50	4.197	83,94	1,118	1,119	1,092	1,139	0,047	4,30%
Steiermark	Murtal	31	8.661	279,39	1,126	1,126	1,108	1,143	0,035	3,16%
Tirol	Innsbruck-Stadt	38	8.534	224,58	1,153	1,154	1,128	1,179	0,051	4,52%
Tirol	Imst	28	2.957	105,61	1,169	1,169	1,147	1,194	0,047	4,10%
Tirol	Innsbruck-Land	82	10.265	125,18	1,151	1,149	1,119	1,179	0,060	5,36%

Bundesland	Bezirk	Anzahl der Tankstellen	Anzahl der Änderungen	durchschn. Häufigkeit	Mittelwert €/Liter	Median €/Liter	1. Quartil €/Liter	3. Quartil €/Liter	Preisband €/Liter	Preisband in %
Tirol	Kitzbühel	32	4.310	134,69	1,163	1,159	1,139	1,189	0,050	4,39%
Tirol	Kufstein	54	8.735	161,76	1,147	1,139	1,124	1,159	0,035	3,11%
Tirol	Landeck	21	2.484	118,29	1,162	1,159	1,134	1,189	0,055	4,85%
Tirol	Lienz	22	8.385	381,14	1,139	1,137	1,118	1,159	0,041	3,67%
Tirol	Reutte	20	1.936	96,80	1,163	1,159	1,139	1,181	0,042	3,69%
Tirol	Schwaz	35	4.917	140,49	1,164	1,164	1,144	1,184	0,040	3,50%
Vorarlberg	Bludenz	24	4.032	168,00	1,143	1,139	1,119	1,169	0,050	4,47%
Vorarlberg	Bregenz	51	6.821	133,75	1,144	1,144	1,119	1,169	0,050	4,47%
Vorarlberg	Dornbirn	37	6.988	188,86	1,128	1,124	1,099	1,154	0,055	5,00%
Vorarlberg	Feldkirch	28	6.298	224,93	1,126	1,122	1,099	1,149	0,050	4,55%
Wien	Wien 1., 3., 4., Bezirk	10	967	96,70	1,168	1,169	1,139	1,199	0,060	5,27%
Wien	Wien 2., Leopoldstadt	10	1.464	146,40	1,149	1,144	1,129	1,169	0,040	3,54%
Wien	Wien 5., 6., 7., 8., 9. Bezirk	12	1.110	92,50	1,198	1,149	1,119	1,189	0,070	6,26%
Wien	Wien 10., Favoriten	23	6.564	285,39	1,130	1,124	1,104	1,149	0,045	4,08%
Wien	Wien 11., Simmering	23	5.371	233,52	1,125	1,122	1,103	1,144	0,041	3,72%
Wien	Wien 12., 13., Bezirk	19	3.767	198,26	1,134	1,134	1,109	1,159	0,050	4,51%
Wien	Wien 14., Penzing	15	2.576	171,73	1,136	1,129	1,109	1,159	0,050	4,51%
Wien	Wien 15., Rudolfsheim-Fünfhaus	7	902	128,86	1,147	1,144	1,129	1,169	0,040	3,54%
Wien	Wien 16., 17., 18. Bezirk	16	1.934	120,88	1,166	1,169	1,139	1,194	0,055	4,83%
Wien	Wien 19., Döbling	12	2.211	184,25	1,166	1,169	1,139	1,199	0,060	5,27%
Wien	Wien 20., Brigittenau	6	912	152,00	1,160	1,159	1,139	1,179	0,040	3,51%
Wien	Wien 21., Floridsdorf	34	6.667	196,09	1,133	1,134	1,104	1,159	0,055	4,98%
Wien	Wien 22., Donaustadt	29	5.001	172,45	1,139	1,139	1,109	1,164	0,055	4,96%
Wien	Wien 23., Liesing	28	7.289	260,32	1,108	1,102	1,088	1,126	0,038	3,49%

5.2. Entwicklung der Kennzahlen nach Bezirken für "Super"

Bundesland	Bezirk	Anzahl der Tankstellen	Anzahl der Änderungen	durchschn. Häufigkeit	Mittelwert €/Liter	Median €/Liter	1. Quartil €/Liter	3. Quartil €/Liter	Preisband €/Liter	Preisband in %
Burgenland	Eisenstadt (Stadt, Umgebung) / Rust (Stadt)	32	3.785	118,28	1,199	1,189	1,179	1,219	0,040	3,39%
Burgenland	Güssing / Jennersdorf	15	766	51,07	1,196	1,189	1,169	1,219	0,050	4,28%
Burgenland	Mattersburg	17	2.970	174,71	1,170	1,169	1,149	1,189	0,040	3,48%
Burgenland	Neusiedl am See	37	3.728	100,76	1,235	1,233	1,219	1,249	0,030	2,46%
Burgenland	Oberpullendorf	13	338	26,00	1,179	1,179	1,159	1,189	0,030	2,59%
Burgenland	Oberwart	30	4.801	160,03	1,182	1,178	1,159	1,199	0,040	3,45%
Kärnten	Klagenfurt (Stadt / Land)	53	19.598	369,77	1,184	1,179	1,159	1,199	0,040	3,45%
Kärnten	Villach (Stadt)	22	5.346	243,00	1,184	1,179	1,159	1,202	0,043	3,71%
Kärnten	Hermagor	8	612	76,50	1,245	1,239	1,224	1,269	0,045	3,68%
Kärnten	Sankt Veit an der Glan	21	4.072	193,90	1,193	1,189	1,169	1,214	0,045	3,85%
Kärnten	Spittal an der Drau	31	7.898	254,77	1,200	1,196	1,172	1,224	0,052	4,44%
Kärnten	Villach Land	28	5.174	184,79	1,202	1,194	1,169	1,224	0,055	4,70%
Kärnten	Völkermarkt	16	1.575	98,44	1,230	1,229	1,199	1,259	0,060	5,00%
Kärnten	Wolfsberg	17	4.142	243,65	1,204	1,199	1,179	1,224	0,045	3,82%
Kärnten	Feldkirchen	11	2.542	231,09	1,199	1,194	1,174	1,219	0,045	3,83%
Niederösterreich	Sankt Pölten (Stadt)	20	7.357	367,85	1,174	1,169	1,152	1,190	0,038	3,30%
Niederösterreich	Amstetten / Waidhofen an der Ybbs (Stadt)	60	10.874	181,23	1,182	1,179	1,156	1,204	0,048	4,15%
Niederösterreich	Wiener Neustadt (Stadt)	21	7.730	368,10	1,179	1,177	1,156	1,199	0,043	3,72%
Niederösterreich	Baden	53	12.257	231,26	1,181	1,179	1,159	1,199	0,040	3,45%
Niederösterreich	Bruck an der Leitha	18	4.431	246,17	1,213	1,210	1,192	1,229	0,037	3,10%
Niederösterreich	Gänserndorf	41	4.756	116,00	1,183	1,179	1,159	1,204	0,045	3,88%
Niederösterreich	Gmünd	16	2.132	133,25	1,187	1,189	1,164	1,204	0,040	3,44%
Niederösterreich	Hollabrunn	19	3.246	170,84	1,184	1,181	1,162	1,199	0,037	3,18%
Niederösterreich	Horn	21	4.320	205,71	1,182	1,179	1,163	1,199	0,036	3,10%
Niederösterreich	Korneuburg	30	5.953	198,43	1,172	1,171	1,149	1,194	0,045	3,92%
Niederösterreich	Krems (Stadt / Land)	36	6.648	184,67	1,183	1,179	1,159	1,199	0,040	3,45%
Niederösterreich	Lilienfeld	13	2.225	171,15	1,205	1,199	1,184	1,224	0,040	3,38%
Niederösterreich	Melk	45	5.391	119,80	1,201	1,198	1,178	1,219	0,041	3,48%
Niederösterreich	Mistelbach	39	6.127	157,10	1,170	1,164	1,143	1,189	0,046	4,02%
Niederösterreich	Mödling	36	9.625	267,36	1,170	1,164	1,144	1,189	0,045	3,93%
Niederösterreich	Neunkirchen	26	3.137	120,65	1,201	1,199	1,174	1,223	0,049	4,17%
Niederösterreich	Sankt Pölten (Land)	35	6.007	171,63	1,184	1,184	1,160	1,204	0,045	3,84%
Niederösterreich	Scheibbs	19	941	49,53	1,209	1,209	1,183	1,239	0,056	4,73%
Niederösterreich	Tulln	32	4.236	132,38	1,188	1,184	1,159	1,209	0,050	4,31%
Niederösterreich	Waidhofen an der Thaya	11	385	35,00	1,185	1,189	1,169	1,204	0,035	2,99%

Bundesland	Bezirk	Anzahl der Tankstellen	Anzahl der Änderungen	durchschn. Häufigkeit	Mittelwert €/Liter	Median €/Liter	1. Quartil €/Liter	3. Quartil €/Liter	Preisband €/Liter	Preisband in %
Niederösterreich	Wiener Neustadt(Land)	21	5.085	242,14	1,182	1,179	1,159	1,199	0,040	3,45%
Niederösterreich	Wien-Umgebung	52	11.356	218,38	1,190	1,186	1,164	1,209	0,045	3,87%
Niederösterreich	Zwettl	27	4.324	160,15	1,164	1,167	1,147	1,179	0,032	2,79%
Oberösterreich	Linz(Stadt)	45	19.299	428,87	1,170	1,167	1,152	1,184	0,032	2,78%
Oberösterreich	Steyr(Land / Stadt)	34	8.928	262,59	1,168	1,168	1,149	1,188	0,039	3,39%
Oberösterreich	Wels(Stadt / Land)	53	15.581	293,98	1,168	1,162	1,144	1,179	0,035	3,06%
Oberösterreich	Braunau am Inn	41	6.098	148,73	1,197	1,194	1,178	1,219	0,041	3,48%
Oberösterreich	Eferding	11	690	62,73	1,182	1,174	1,164	1,199	0,035	3,01%
Oberösterreich	Freistadt	33	3.458	104,79	1,177	1,176	1,159	1,193	0,034	2,93%
Oberösterreich	Gmunden	43	11.798	274,37	1,168	1,164	1,145	1,188	0,043	3,76%
Oberösterreich	Grieskirchen	30	1.186	39,53	1,186	1,179	1,164	1,199	0,035	3,01%
Oberösterreich	Kirchdorf an der Krems	20	3.843	192,15	1,171	1,165	1,146	1,189	0,043	3,75%
Oberösterreich	Linz-Land	41	13.984	341,07	1,172	1,166	1,149	1,189	0,040	3,48%
Oberösterreich	Perg	21	2.794	133,05	1,165	1,162	1,144	1,184	0,040	3,50%
Oberösterreich	Ried im Innkreis	29	6.853	236,31	1,158	1,158	1,139	1,172	0,033	2,90%
Oberösterreich	Rohrbach	21	520	24,76	1,197	1,189	1,179	1,209	0,030	2,54%
Oberösterreich	Schärding	40	4.491	112,28	1,185	1,188	1,169	1,203	0,034	2,91%
Oberösterreich	Urfahr-Umgebung	41	11.252	274,44	1,174	1,169	1,154	1,189	0,035	3,03%
Oberösterreich	Vöcklabruck	55	11.861	215,65	1,169	1,164	1,144	1,189	0,045	3,93%
Salzburg	Salzburg(Stadt)	33	11.444	346,79	1,186	1,183	1,164	1,204	0,040	3,44%
Salzburg	Hallein	20	5.041	252,05	1,191	1,189	1,164	1,213	0,049	4,21%
Salzburg	Salzburg-Umgebung	62	16.472	265,68	1,181	1,179	1,158	1,199	0,041	3,54%
Salzburg	Sankt Johann im Pongau	37	7.451	201,38	1,203	1,199	1,173	1,229	0,056	4,77%
Salzburg	Tamsweg	9	403	44,78	1,281	1,279	1,269	1,299	0,030	2,36%
Salzburg	Zell am See	39	8.599	220,49	1,204	1,204	1,174	1,229	0,055	4,68%
Steiermark	Graz(Stadt)	66	14.082	213,36	1,172	1,169	1,147	1,194	0,047	4,10%
Steiermark	Bruck an der Mur	24	4.307	179,46	1,187	1,184	1,164	1,205	0,041	3,52%
Steiermark	Deutschlandsberg	24	2.814	117,25	1,185	1,179	1,159	1,199	0,040	3,45%
Steiermark	Feldbach	26	4.322	166,23	1,188	1,187	1,164	1,209	0,045	3,87%
Steiermark	Fürstenfeld	18	1.295	71,94	1,220	1,219	1,189	1,249	0,060	5,05%
Steiermark	Graz-Umgebung	90	16.973	188,59	1,176	1,172	1,149	1,199	0,050	4,35%
Steiermark	Hartberg	34	4.185	123,09	1,184	1,179	1,164	1,199	0,035	3,01%
Steiermark	Leibnitz	36	6.857	190,47	1,180	1,177	1,159	1,197	0,038	3,28%
Steiermark	Leoben	22	4.936	224,36	1,187	1,184	1,164	1,209	0,045	3,87%
Steiermark	Liezen	39	8.551	219,26	1,188	1,184	1,168	1,208	0,040	3,42%
Steiermark	Mürzzuschlag	15	2.133	142,20	1,193	1,189	1,169	1,209	0,040	3,42%
Steiermark	Murau	15	3.768	251,20	1,214	1,209	1,189	1,237	0,048	4,04%
Steiermark	Radkersburg	14	696	49,71	1,187	1,189	1,169	1,208	0,039	3,34%
Steiermark	Voitsberg	16	3.045	190,31	1,159	1,159	1,139	1,172	0,033	2,90%
Steiermark	Weiz	36	3.662	101,72	1,181	1,179	1,159	1,199	0,040	3,45%
Steiermark	Murtal	29	8.796	303,31	1,195	1,193	1,172	1,214	0,042	3,58%
Tirol	Innsbruck-Stadt	37	8.064	217,95	1,237	1,239	1,214	1,264	0,050	4,12%
Tirol	Imst	26	2.666	102,54	1,257	1,259	1,229	1,279	0,050	4,07%
Tirol	Innsbruck-Land	80	9.959	124,49	1,233	1,234	1,200	1,259	0,059	4,92%

Bundesland	Bezirk	Anzahl der Tankstellen	Anzahl der Änderungen	durchschn. Häufigkeit	Mittelwert €/Liter	Median €/Liter	1. Quartil €/Liter	3. Quartil €/Liter	Preisband €/Liter	Preisband in %
Tirol	Kitzbüchel	28	4.324	154,43	1,224	1,219	1,199	1,249	0,050	4,17%
Tirol	Kufstein	50	8.905	178,10	1,189	1,187	1,163	1,209	0,046	3,96%
Tirol	Landeck	21	2.428	115,62	1,244	1,239	1,226	1,264	0,038	3,10%
Tirol	Lienz	22	8.276	376,18	1,215	1,214	1,191	1,238	0,047	3,95%
Tirol	Reutte	20	2.112	105,60	1,248	1,249	1,229	1,264	0,035	2,85%
Tirol	Schwaz	34	4.754	139,82	1,251	1,253	1,229	1,269	0,040	3,25%
Vorarlberg	Bludenz	24	4.151	172,96	1,200	1,194	1,171	1,224	0,053	4,53%
Vorarlberg	Bregenz	43	7.210	167,67	1,200	1,199	1,169	1,229	0,060	5,13%
Vorarlberg	Dornbirn	35	7.054	201,54	1,182	1,174	1,146	1,209	0,063	5,50%
Vorarlberg	Feldkirch	27	6.055	224,26	1,174	1,171	1,149	1,197	0,048	4,18%
Wien	Wien 1., 3., 4., Bezirk	10	940	94,00	1,226	1,229	1,199	1,249	0,050	4,17%
Wien	Wien 2., Leopoldstadt	10	1.633	163,30	1,206	1,199	1,184	1,229	0,045	3,80%
Wien	Wien 5., 6., 7., 8., 9. Bezirk	12	1.030	85,83	1,256	1,209	1,179	1,239	0,060	5,09%
Wien	Wien 10., Favoriten	23	6.459	280,83	1,189	1,184	1,164	1,209	0,045	3,87%
Wien	Wien 11., Simmering	23	5.606	243,74	1,185	1,179	1,164	1,202	0,038	3,24%
Wien	Wien 12., 13., Bezirk	19	3.856	202,95	1,191	1,189	1,169	1,219	0,050	4,28%
Wien	Wien 14., Penzing	15	2.803	186,87	1,193	1,189	1,169	1,214	0,045	3,85%
Wien	Wien 15., Rudolfsheim-Fünfhaus	7	904	129,14	1,209	1,204	1,179	1,234	0,055	4,66%
Wien	Wien 16., 17., 18. Bezirk	15	1.830	122,00	1,226	1,229	1,199	1,249	0,050	4,17%
Wien	Wien 19., Döbling	12	2.171	180,92	1,228	1,229	1,199	1,259	0,060	5,00%
Wien	Wien 20., Brigittenau	7	993	141,86	1,224	1,219	1,199	1,244	0,045	3,75%
Wien	Wien 21., Floridsdorf	34	6.957	204,62	1,193	1,189	1,164	1,219	0,055	4,73%
Wien	Wien 22., Donaustadt	29	5.343	184,24	1,201	1,199	1,172	1,229	0,057	4,86%
Wien	Wien 23., Liesing	27	7.322	271,19	1,168	1,164	1,146	1,186	0,040	3,49%

6. Häufigkeit der Preisänderungen durch Tankstellenbetreiber je Meldekanal nach Monaten

DIESEL

Monat	Kanal	CSV	SMS	Web	Total
Okt		158.789	2.494	36.482	197.765
Nov		156.031	6.239	34.404	196.674
Dez		144.984	9.628	26.422	181.034
Total		459.804	18.361	97.308	575.473

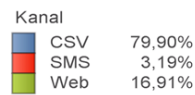
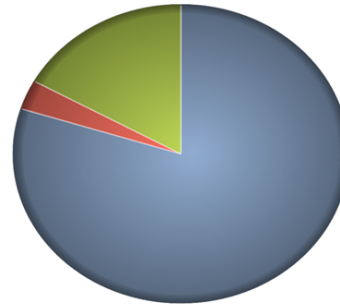

SUPER

Monat	Kanal	CSV	SMS	Web	Total
Okt		158.440	2.405	34.739	195.584
Nov		157.180	6.235	32.678	196.093
Dez		145.284	9.696	24.989	179.969
Total		460.904	18.336	92.406	571.646

