



E-CONTROL

BERICHT

1. Jänner 2017 – 31. März 2017

**Preistransparenzdatenbank der E – Control
Spritpreisrechner**

Quartalsbericht Q1/2017

Gem. § 3 Preistransparenzverordnung Treibstoffpreise 2011

INHALT

1. Zusammenfassung der Auswertungen.....	2
2. Einleitung	6
3. Gesetzliche Grundlage	6
4. Zeitraum der Auswertung	7
5. Entwicklung der Besucheranzahl.....	7
6. Datenauswertungen.....	9
6.1. Kennzahlen	9
6.2. Aufgliederung	10
6.3. Ergebnisse	10
6.4. Erläuterungen und Anmerkungen zu den Ergebnissen.....	11
ANLAGE zum Bericht Spritpreisrechner	12

1. Zusammenfassung der Auswertungen

Zwischen 1. Jänner 2011 und 31. März 2017 gab es insgesamt 30,4 Mio. Besuche auf der Seite www.spritpreisrechner.at. Dies inkludiert seit 27. Oktober 2011 auch die mobile Version unter mobile.spritpreisrechner.at, über welche aktuell rund 27% der Besuche erfolgen. Im ersten Quartal 2017 waren es bei insgesamt knapp 900.000 Besuchen rund -11% weniger, als im Vorquartal und rund 27% weniger, als im 1. Quartal des Vorjahres (Tabelle 1).

Zeitraum	Besuche	Veränderungen	Summe
Q3 / 2011	1.324.849		
Jahr 2011			2.038.363
Q1 / 2012	1.390.627	5%	
Q2 / 2012	1.617.726	16%	
Q3 / 2012	1.656.900	2%	
Q4 / 2012	1.437.767	-13%	
Jahr 2012			6.103.020
Q1 / 2013	1.541.459	7%	
Q2 / 2013	1.399.312	-9%	
Q3 / 2013	1.085.312	-22%	
Q4 / 2013	1.308.931	21%	
Jahr 2013			5.335.014
Q1 / 2014	1.134.690	-13%	
Q2 / 2014	1.206.763	6%	
Q3 / 2014	1.233.060	2%	
Q4 / 2014	1.444.581	17%	
Jahr 2014			5.019.094
Q1 / 2015	1.490.659	3%	
Q2 / 2015	1.141.037	-23%	
Q3 / 2015	1.260.576	10%	
Q4 / 2015	1.174.012	-4%	
Jahr 2015			5.066.284
Q1 / 2016	1.208.043	3%	
Q2 / 2016	976.157	-19%	
Q3 / 2016	890.574	-9%	
Q4 / 2016	988.047	11%	
Jahr 2016			4.062.821
Q1 / 2017	883.856	-11%	
Jahr 2017			2.762.477
Gesamt			30.387.073

Tabelle 1 Spritpreisrechner – Besuchsanzahl pro Quartal

Die tägliche Besucheranzahl¹ liegt im 1. Quartal 2017 typischerweise an den Werktagen zwischen 10.000 und 12.000 und an Wochenenden zwischen 5.000 und 6.000. Eine typische Woche ist dadurch gekennzeichnet, dass an Montagen die meisten und an Wochenenden, sowie an den Feiertagen die wenigsten Besuche registriert werden.

Der Verlauf der Besucherzahlen im 1. Quartal zeigte durchgängig einen leicht abfallenden Trend.

2.985 Tankstellen meldeten Diesel- und 2.620 Tankstellen meldeten Superpreise an die Preistransparenzdatenbank. Dies entspricht im Vergleich zum Vorquartal einem Rückgang um -2,6% an Diesel- und -2,7% an Supertankstellen.

Bei der Aufteilung der Preisänderungsmeldungen nach Meldekanal hat es im Vergleich zum Vorquartal leichte Veränderungen gegeben. Auf automatisierte Datenkommunikation entfallen mit ca. 83,2% der Preismeldungen etwas mehr an, auf das Web-Formular mit 15,6% etwas weniger an und SMS Meldungen sind mit ca. 1,2% nahezu gleich geblieben.

Regional erfolgten die meisten Preisänderungen pro Tankstelle und Tag bei Diesel in Vorarlberg (3,40), die wenigsten im Burgenland (1,16) sowie bei Super die meisten in Vorarlberg (3,87) und die wenigsten abermals im Burgenland (1,36). Insgesamt ergibt sich eine Steigerung der Preismeldungen um österreichweit durchschnittlich 13,7% im Vergleich zum Vorquartal.

Hinsichtlich der Preisentwicklung wird auf den Treibstoffpreismonitor (<http://www.bmwf.gv.at/EnergieUndBergbau/Energiepreise/Seiten/Treibstoffpreismonitor.aspx>) verwiesen, dem die mengengewichteten Durchschnittswerte zugrunde liegen. Demgegenüber werden beim Spritpreisrechner naturgemäß keine abgesetzten Mengen berücksichtigt, weshalb hilfsweise die Medianwerte herangezogen werden.

¹ Unter einem Besuch ist das Aufrufen und Schließen der Webseite durch einen Benutzer zu verstehen, d.h. ein Besuch kann eine oder mehrere Abfragen beinhalten.

Bei Betrachtung der Medianwerte ist im Wochenablauf ein Preisverlaufsmuster zu erkennen. Während typischerweise die Preise am Montag- oder Freitagmittag, je nachdem wie der generelle Preistrend ist, die Wochenspitzen darstellen, sind am Sonntag, respektive am Montagvormittag vor 12 Uhr, die Preise am günstigsten.

Ebenfalls bei Betrachtung der Medianwerte sind bei Diesel im 1. Quartal 2017 die teuersten Bezirke Österreichs Tamsweg (1,199 €/Lit.) sowie Hermagor und in Wien der 16., 17. und 18. Bezirk (alle 1,169 €/Lit.). Die günstigsten Bezirke sind Ried im Innkreis (1,071 €/Lit.) und Zwettl (1,078 €/Lit.). Bei Super waren nach den Medianwerten die teuersten Bezirke ebenfalls Tamsweg (1,279 €/Lit.) sowie Schwaz und die Wiener Bezirke 16, 17 und 18 (alle 1,239 €/Lit.), die günstigsten Ried im Innkreis (1,138 €/Lit.) und Zwettl (1,141 €/Lit.).

Im Verlauf des Quartals zeigten die Preise, sowohl für Diesel, als auch für Super, zunächst einen eher gleichbleibenden Verlauf, mit lediglich einem schwachen Abschwung bei den Dieselpreisermittlungen. In der ersten Hälfte des März kam es dann jedoch zu einem deutlichen Preisrückgang, der in der letzten Woche des Quartals etwa zur Hälfte wieder aufgeholt wurde. Der Abstand zwischen den Kraftstoffen blieb bei allen Bewegungen vergleichsweise hoch und näherte sich im Verlauf des Quartals nur etwas an (Abbildung 1).

Im Vergleich zum 4. Quartal 2017 ist der Median² für Diesel um 2,0%, der für Super um 3,1% gestiegen. Das Preisband (Differenz zwischen dem 3. und 1. Quartil) hat sich gegenüber der letzten Auswertungsperiode bei Diesel um 13,3%, bei Super um 7,0% verringert.

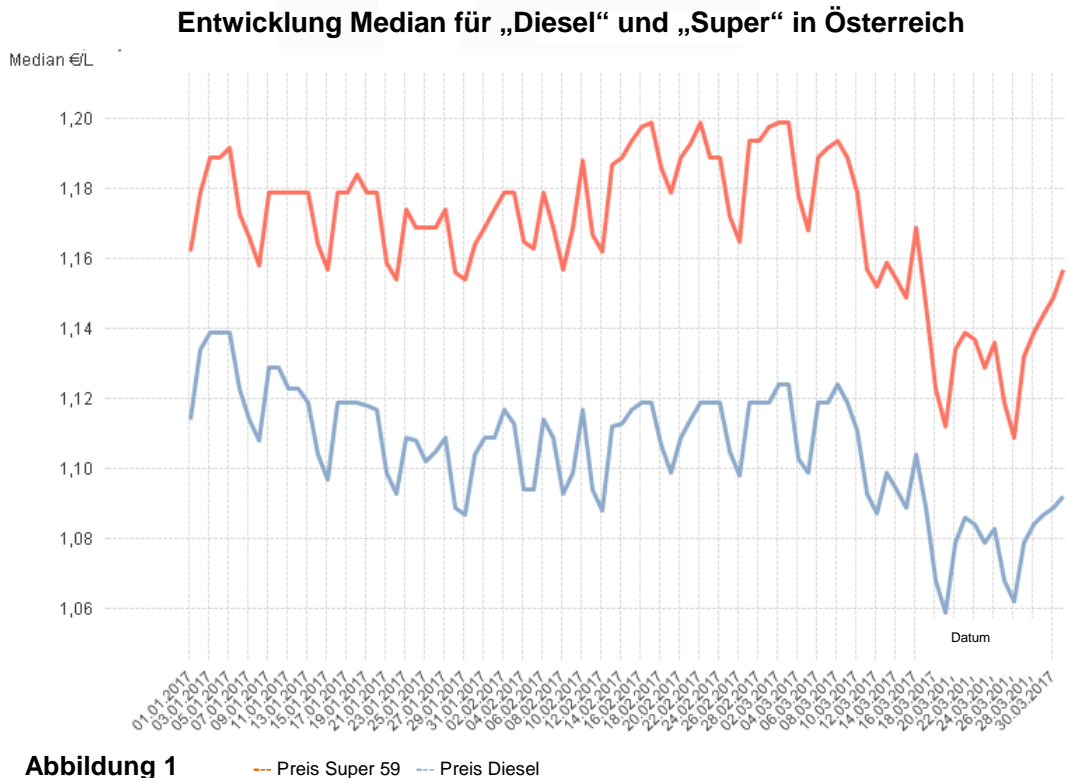

² Im Median für Treibstoffpreisentwicklung werden nur die Preisänderungen derjenigen Tankstellen angeführt, die in diesen Zeiträumen jeweils tatsächlich Preisänderungen gemeldet haben. Das ist nicht der Median aller zu dem Zeitpunkt aktiven Preise.

Entwicklung der Häufigkeit der Preisänderungen für "Diesel" und "Super" Preise



Abbildung 2

2. Einleitung

Aufgrund des Preistransparenzgesetzes sowie der am 1.8.2011 in Kraft getretenen Preistransparenzverordnung Treibstoffpreise 2011 hat die Energie-Control Austria gemäß den Weisungen des Bundesministers für Wissenschaft, Forschung und Wirtschaft eine Preistransparenzdatenbank zu betreiben und im Internet zu veröffentlichen.

Die aktuellen Preise wurden der Öffentlichkeit über einen Spritpreisrechner im Internet zugänglich gemacht. Der Spritpreisrechner ermöglicht den Tankstellenbetreibern, über unterschiedliche Mechanismen die vorgeschriebene Preisänderungsmeldung zu machen sowie den Konsumenten eine Information über die günstigsten Spritpreise in der Umgebung einer definierten Adresse zu finden.

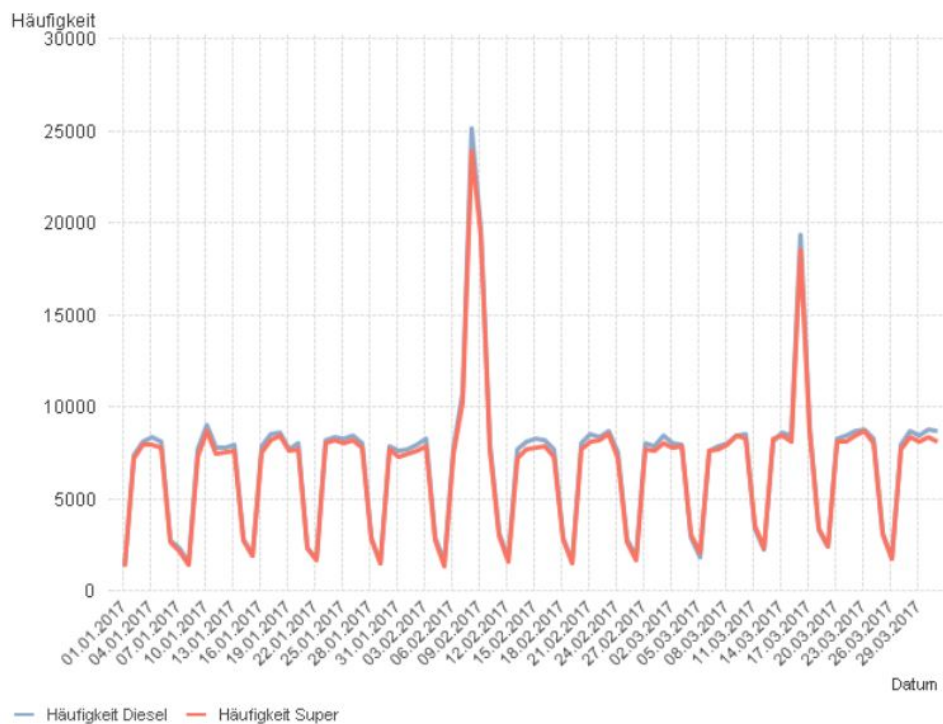
Die Registrierung von Tankstellen im Spritpreisrechner – Administrationsbereich startete am 18. Juli 2011. Das Frontend unter www.spritpreisrecher.at wurde am 16.08.2011 online geschaltet. Die Energie-Control Austria ist verpflichtet, die gemeldeten Daten in einem zusammenfassenden Bericht quartalsweise gemäß § 3 Preistransparenzverordnung Treibstoffpreise 2011 für das Bundesministerium aufzubereiten.

3. Gesetzliche Grundlage

Auf Grund des § 1a des Preistransparenzgesetzes, BGBl. Nr. 761/1992, zuletzt geändert durch das Bundesgesetz BGBl. I Nr. 54/2011, wurde folgendes mit der Preistransparenzverordnung Treibstoffpreise 2011 vom 1.8.2011 verordnet:

§ 1. (1) Betreiber von Tankstellen, die auch Verbrauchern (§ 1 KSchG) Treibstoffe gewerbsmäßig anbieten, haben jeweils die an ihrem Tankstellenareal ausgezeichneten Preise für Dieselmotorkraftstoff und Superbenzin 95 Oktan spätestens innerhalb einer halben Stunde nach der jeweiligen Preisänderung an die Preistransparenzdatenbank der E-Control in elektronischer Form zu melden. Wird um 12.00 Uhr ein neuer Treibstoffpreis festgesetzt, so ist dieser unverzüglich zu melden. Die Preismeldungen haben über eine von der E-Control zur Verfügung gestellte elektronische Plattform oder über ein automatisiertes Short Message Service - SMS - zu erfolgen. Die E-Control hat den Tankstellenbetreibern die durchgeführte Meldung zu bestätigen. Die Tankstellenbetreiber haben der E-Control zur Veröffentlichung an die Datenbank auch die Öffnungszeiten der jeweiligen Tankstelle, die Art der Betriebsform, die möglichen Zahlungsarten und Zugangsmodalitäten zu melden.

§ 3. Die E-Control ist verpflichtet, die übermittelten Daten für die Dauer von mindestens einem Jahr aufzubewahren. Sie hat quartalsweise die gemeldeten Daten in einem zusammenfassenden Bericht an den Bundesminister für Wissenschaft, Forschung und Wirtschaft aufzubereiten, wobei insbesondere Preisentwicklungen und Häufigkeit der Preisänderungen sowie der Abfragen darzustellen sind. Dieser Bericht der E-Control ist auch dem Verein für Konsumenteninformation und der Bundesarbeitskammer unter Übermittlung der elektronischen Datengrundlagen zur Verfügung zu stellen.

4. Zeitraum der Auswertung

Der folgende Bericht berücksichtigt die Preismeldungen zwischen 1. Jänner und 31. März 2017.

5. Entwicklung der Besuchszahl

Die Besuche erfolgen über:

- Desktop - Anzahl der Besuche auf der Homepage-Seite über einen Computer-Browser
- Mobil - Anzahl der Besuche auf der Spritpreisrechner-Web-App über einen Browser eines Smartphones oder eines Handys

Zusätzlich werden die Preisinformationen aus der Preistransparenzdatenbank über die Internetangebote der Automobilklubs ÖAMTC und ARBÖ von Verbrauchern abgerufen. Als Besuch (Page View) zählt das Aufrufen und Schließen der Webseite, d.h. ein Besuch kann eine oder mehrere Abfragen beinhalten.

Spritpreisrechner Website-Statistik

Zusammenfassung

Besuche gesamt	883.856
davon Desktop	647.992
bzw. MobilApp	235.864

Hinzu kommen Besuche auf den Angeboten der Automobilklubs

Gesamt	975.237
ÖAMTC Website	968.856
ARBÖ	6.381



Abbildung 3: Entwicklung der Besuche

Hinweis: die „Ausreißer“ nach unten bei der untersten Linie (MobilApp) am 12.3. und am 25.3. sind durch technische Aufzeichnungsausfälle im Besuchertracking verursacht und entsprechen daher punktuell hier nicht dem tatsächlichen Besuchsverlauf.

Abbildung 4: Verteilung der Besuche nach Bundesländern

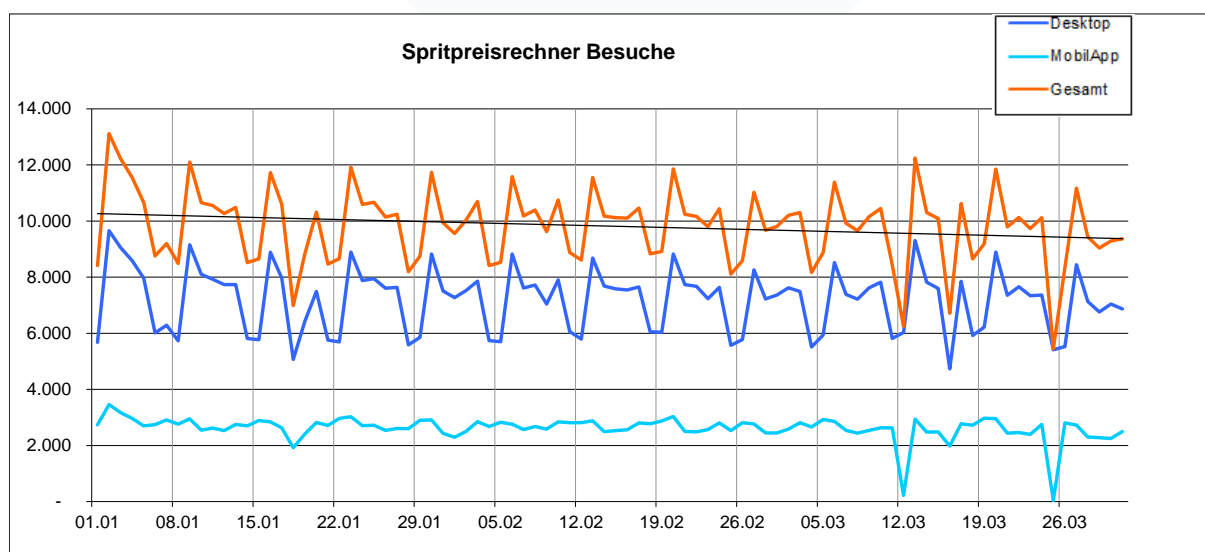
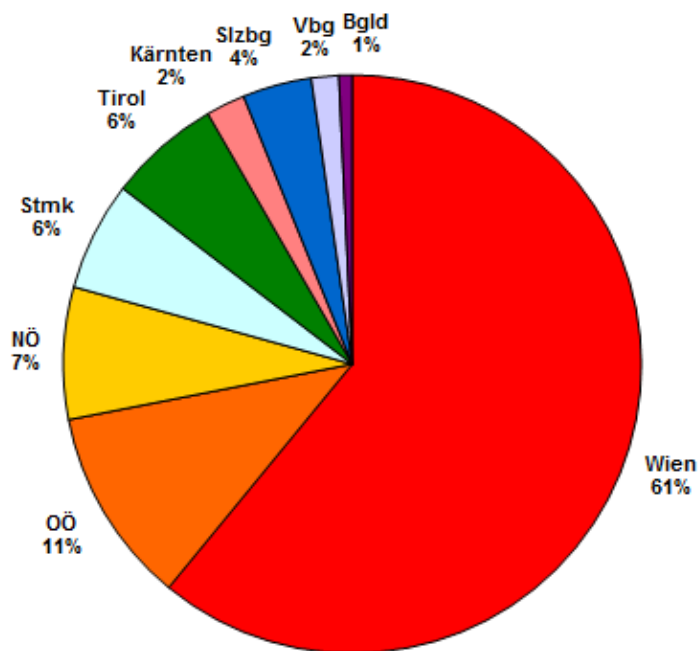

6. Datenauswertungen

Die Auswertungen wurden getrennt nach Super und Diesel durchgeführt. Sie enthalten die Kennzahlen betreffend Tankstellenanzahl, Häufigkeit der Preisänderungen und Preise.

Diese Kennzahlen werden nach Bundesländern, Bezirken und Meldekanal gegliedert und tabellarisch gegebenfalls auch grafisch dargestellt. Eine Zusammenfassung erfolgt pro Auswertungsperiode, zudem wird je nach Möglichkeit auch der zeitliche Verlauf (tägliche und monatliche Entwicklung) gezeigt.

6.1. Kennzahlen

Anzahl der Tankstellen

Diese Kennzahl zeigt die Anzahl sämtlicher Tankstellen, welche in der Auswertungsperiode mindestens einmal eine Preisänderung gemeldet haben, d.h. sie enthält auch die Tankstellen, welche in dieser Periode geöffnet, geschlossen oder neu übernommen wurden. Die Anzahl der Tankstellen ist in den zusammengefassten Auswertungen für die betreffende Periode gesamt, nach Bundesländern und nach Bezirken sowie in den detaillierten Auswertungen (tägliche Entwicklung in gesamt Österreich) dargestellt.

Anzahl der Preisänderungen (Häufigkeit)

Diese Kennzahl zeigt die Anzahl sämtlicher gemeldeter Preisänderungen und wird wie folgt dargestellt:

- als absoluter Wert in den zusammengefassten Auswertungen für die betreffende Periode gesamt, nach Bundesländern, Bezirken und Meldekanal,
- als absoluter Wert in den detaillierten Auswertungen für tägliche und monatliche Entwicklung,
- Durchschnittshäufigkeit je Tankstelle in einem Bezirk, Bundesland oder gesamt (entspricht der Anzahl der Preisänderungen geteilt durch die Anzahl der Tankstellen für die Auswertungsperiode).

Preisauswertungen

Diese Auswertungen enthalten die folgenden Kennzahlen:

- Mittelwert - ist die Summe der ermittelten Preise geteilt durch die Anzahl der erfassten Preise (Preisänderungen) - d.h. kein gewichteter Mittelwert
- Median - teilt die der Größe nach sortierten Preisen exakt in der Mitte.
- 1. und 3. Quartil: Quartile teilen die Preise in vier gleich große Teile ein.

Das erste Quartil teilt eine der Größe nach geordnete Liste so in zwei Teile, dass 25 % der Werte unterhalb dieses Quartils liegen und der Rest darüber. Das dritte Quartil teilt eine der Größe nach geordnete Liste so in zwei Teile, dass 75 % der Werte unterhalb dieses Quartils liegen und der Rest darüber. Das 4. Quartil ist der Maximalwert und das 2. Quartil ist der Median.

- Preisband = (3.Quartil – 1.Quartil) Absolut in EUR / Liter (€/Lit.)
- Preisband in % = Preisband/ 1.Quartil

6.2. Aufgliederung

Die Aufgliederung der Kennzahlen erfolgt gegebenenfalls nach:

- Bundesländern (9),
- Bezirken (121): um die Datenschutzregelung nicht zu verletzen, wurde eine gezielte Zusammenfassung von Bezirken vorgenommen, für diejenigen Bezirke, welche weniger als 10 Tankstellen haben.
- Meldekanal - Tankstellen haben die folgenden Möglichkeiten der Preismeldung:
 - **per SMS (sms):** die Treibstoffart und der neue Preis werden an die SMS-Nummer gesendet. Daraufhin erhält der Sender eine Bestätigungs-SMS zur Kontrolle und der Vorgang ist abgeschlossen.
 - **per Internet (web):** der Tankstellenbetreiber loggt sich mit seinem Benutzernamen und Passwort ein und gibt die neuen Preise ein.
 - **per Fileservice (csv³):** größere Handelsketten und Konzerne, bei denen die Preisgestaltung zentral gesteuert wird, melden ihre Preise für alle betroffenen Tankstellen gleichzeitig.

6.3. Ergebnisse

In der Anlage befinden sich die folgenden Ergebnisse der Auswertungen:

- 1.1. Zusammenfassung der Kennzahlen für den Berichtszeitraum nach Bundesländern
- 1.2. Tankstellenanzahl und Median für "Diesel" und "Super" nach Bundesländern
- 1.3. Häufigkeit und durchschnittliche Häufigkeit (je Tankstelle) der Preisänderungen für "Diesel" und "Super" nach Bundesländern
- 1.4. Entwicklung der Kennzahlen in Österreich für "Diesel"
- 1.5. Entwicklung der Kennzahlen in Österreich für "Super"
- 1.6. Entwicklung der Spritpreise in Österreich
- 1.7. Entwicklung der Häufigkeit der Preisänderungen in Österreich

- 2.1. Entwicklung der Häufigkeit der Preisänderungen nach Bundesländern und aller Bundesländer zusammen für "Diesel"
- 2.2. Entwicklung der Häufigkeit der Preisänderungen für "Diesel" Preise (grafisch)
- 2.3. Entwicklung der Häufigkeit der Preisänderungen für "Diesel" Preise nach Bundesländern (grafisch)
- 2.4. Entwicklung der Häufigkeit der Preisänderungen nach Bundesländern und aller Bundesländer zusammen für "Super"
- 2.5. Entwicklung der Häufigkeit der Preisänderungen für "Super" Preise (grafisch)
- 2.6. Entwicklung der Häufigkeit der Preisänderungen für "Super" Preise nach Bundesländern (grafisch)

- 3.1. Entwicklung der Mittelwerte der Dieselpreise nach Bundesländern und aller Bundesländer zusammen
- 3.2. Entwicklung der Mittelwerte der Dieselpreise nach Bundesländern und Gesamt (grafisch)
- 3.3. Entwicklung der Mittelwerte der "Super" Preise nach Bundesländern und aller Bundesländer zusammen
- 3.4. Entwicklung der Mittelwerte der "Super" Preise nach Bundesländern und Gesamt (grafisch)

³ CSV – comma separated values – ist ein Dateiformat.

- 4.1. Entwicklung des Medians der "Diesel" Preise nach Bundesländern und aller Bundesländer zusammen
- 4.2. Entwicklung des Medians der Dieselpreise nach Bundesländern und gesamt (grafisch)
- 4.3. Entwicklung des Medians der "Super" Preise nach Bundesländern und aller Bundesländer zusammen
- 4.4. Entwicklung des Medians der Superpreise nach Bundesländern und gesamt (grafisch)

- 5.1. Entwicklung der Kennzahlen nach Bezirken für "Diesel"
- 5.2. Entwicklung der Kennzahlen nach Bezirken für "Super"

6. Häufigkeit der Preisänderungen durch Tankstellenbetreiber je Meldekanal nach Monaten

6.4. Erläuterungen und Anmerkungen zu den Ergebnissen

Median versus Mittelwert

Die Auswertungen enthalten das ungewichtete arithmetische Mittel (Mittelwert) aller Preise und den Median. Für die Analysen ist der Median besser geeignet als der Mittelwert, da er denjenigen Preis darstellt, welcher genau in der Mitte einer, der Größe nach geordneten Preisreihe steht. Der Mittelwert ist ungewichtet und berücksichtigt daher keine abgesetzte Menge zu den jeweiligen Preisen. Daher stellt er keinesfalls einen gewichteten Durchschnittspreis der betreffenden Auswertungsperiode in einem Bezirk, Bundesland oder insgesamt dar.

Mittelwertpreise des Spritpreisrechners versus Treibstoffmonitoring

Die Mittelwertpreise in diesen Auswertungen unterscheiden sich von denjenigen des wöchentlichen Treibstoffmonitors auf der BMWFW Homepage, welche einen gewichteten Durchschnitt darstellen. Diese fallen etwas niedriger aus, was auch zu erwarten ist, da der Absatz an den günstigeren Tankstellen tendenziell höher ist.

ANLAGE
zum Bericht Spritpreisrechner
01.01.2017 – 31.03.2017



1.1 Zusammenfassung der Kennzahlen für den Berichtszeitraum nach Bundesländern

Diesel	Anzahl der Tankstellen	Anzahl der Änderungen	durchschn. Häufigkeit	Mittelwert €/Liter	Median €/Liter	1. Quartil €/Liter	3. Quartil €/Liter	Preisband €/Liter	Preisband in %
Burgenland	172	17.988	104,58	1,122	1,119	1,099	1,139	0,040	3,64%
Kärnten	201	52.029	258,85	1,114	1,108	1,087	1,139	0,052	4,78%
Niederösterreich	737	146.572	198,88	1,111	1,109	1,088	1,129	0,041	3,77%
Oberösterreich	568	116.560	205,21	1,096	1,089	1,069	1,114	0,045	4,21%
Salzburg	203	53.637	264,22	1,108	1,099	1,083	1,129	0,046	4,25%
Steiermark	506	87.425	172,78	1,115	1,101	1,084	1,129	0,045	4,15%
Tirol	291	62.591	215,09	1,140	1,139	1,114	1,164	0,050	4,49%
Vorarlberg	111	33.997	306,28	1,134	1,131	1,113	1,154	0,041	3,68%
Wien	192	55.180	287,40	1,123	1,117	1,089	1,149	0,060	5,51%
-	13	1.168	89,85	1,137	1,138	1,108	1,159	0,051	4,60%
	2.985	625.635	209,59	1,114	1,109	1,085	1,137	0,052	4,79%

Super	Anzahl der Tankstellen	Anzahl der Änderungen	durchschn. Häufigkeit	Mittelwert	Median	1. Quartil	3. Quartil	Preisband €/Liter	Preisband in %
Burgenland	145	17.808	122,81	1,192	1,189	1,169	1,214	0,045	3,85%
Kärnten	187	51.639	276,14	1,183	1,179	1,154	1,209	0,055	4,77%
Niederösterreich	584	133.498	228,59	1,173	1,169	1,149	1,196	0,047	4,09%
Oberösterreich	518	114.821	221,66	1,156	1,154	1,133	1,179	0,046	4,06%
Salzburg	181	52.736	291,36	1,169	1,164	1,141	1,189	0,048	4,21%
Steiermark	432	82.501	190,97	1,182	1,174	1,152	1,199	0,047	4,08%
Tirol	278	62.949	226,44	1,216	1,214	1,189	1,241	0,052	4,37%
Vorarlberg	100	34.851	348,51	1,194	1,191	1,163	1,224	0,061	5,25%
Wien	191	54.978	287,84	1,185	1,179	1,156	1,209	0,053	4,58%
-	12	1.056	88,00	1,198	1,199	1,169	1,219	0,050	4,28%
	2.620	605.322	231,04	1,179	1,174	1,149	1,202	0,053	4,61%

1.2 Tankstellenanzahl und Median nach Bundesländern für Diesel, Super 95

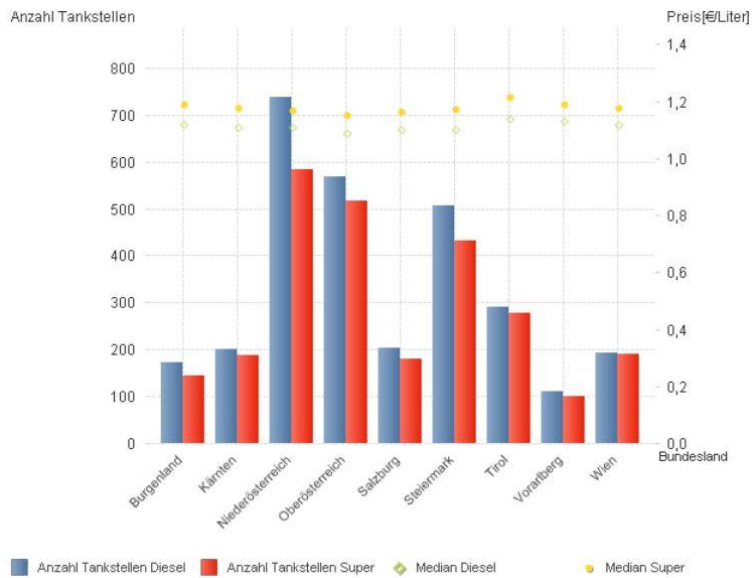

1.3 Häufigkeit und durchschnittliche Häufigkeit (je Tankstelle) der Preisänderungen nach Bundesländer für Diesel, Super 95

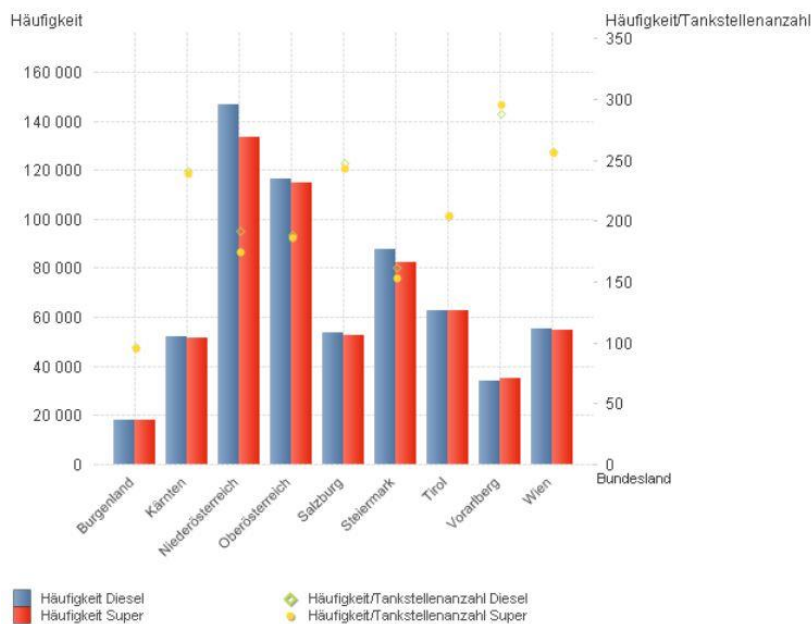

1.4 Entwicklung der Kennzahlen in Österreich für „Diesel“

Diesel	Anzahl der Tankstellen	Anzahl der Änderungen	Durchschn. Häufigkeit	Mittelwert €/Liter	Median €/Liter	1. Quartil €/Liter	3. Quartil €/Liter	Preisband €/Liter	Preisband in %
01.01.2017	685	1.290	1,88	1,120	1,114	1,102	1,132	0,030	2,70%
02.01.2017	2033	7.391	3,64	1,138	1,134	1,112	1,159	0,047	4,23%
03.01.2017	2009	8.112	4,04	1,144	1,139	1,119	1,164	0,045	4,02%
04.01.2017	2001	8.321	4,16	1,145	1,139	1,121	1,164	0,043	3,84%
05.01.2017	1935	8.071	4,17	1,145	1,139	1,119	1,162	0,043	3,84%
06.01.2017	1229	2.721	2,21	1,123	1,123	1,104	1,138	0,034	3,08%
07.01.2017	1100	2.300	2,09	1,115	1,114	1,096	1,129	0,033	3,01%
08.01.2017	783	1.484	1,90	1,115	1,108	1,089	1,129	0,040	3,67%
09.01.2017	1998	7.679	3,84	1,133	1,129	1,109	1,154	0,045	4,06%
10.01.2017	1993	9.034	4,53	1,133	1,129	1,104	1,149	0,045	4,08%
11.01.2017	1979	7.750	3,92	1,128	1,123	1,099	1,149	0,050	4,55%
12.01.2017	1891	7.810	4,13	1,130	1,123	1,099	1,149	0,050	4,55%
13.01.2017	1949	7.947	4,08	1,127	1,119	1,099	1,149	0,050	4,55%
14.01.2017	1299	2.785	2,14	1,116	1,104	1,088	1,120	0,032	2,94%
15.01.2017	950	1.884	1,98	1,101	1,097	1,083	1,115	0,032	2,95%
16.01.2017	2035	7.856	3,86	1,122	1,119	1,098	1,139	0,041	3,73%
17.01.2017	1940	8.505	4,38	1,124	1,119	1,099	1,143	0,044	4,00%
18.01.2017	1964	8.609	4,38	1,126	1,119	1,099	1,144	0,045	4,09%
19.01.2017	1876	7.723	4,12	1,133	1,118	1,098	1,139	0,041	3,73%
20.01.2017	1967	8.040	4,09	1,120	1,117	1,094	1,139	0,045	4,11%
21.01.2017	1267	2.315	1,83	1,099	1,099	1,084	1,115	0,031	2,86%
22.01.2017	929	1.728	1,86	1,097	1,093	1,079	1,112	0,033	3,06%
23.01.2017	1961	8.230	4,20	1,114	1,109	1,088	1,139	0,051	4,69%
24.01.2017	1922	8.321	4,33	1,111	1,108	1,084	1,132	0,048	4,43%
25.01.2017	1950	8.259	4,24	1,107	1,102	1,079	1,129	0,050	4,63%
26.01.2017	1967	8.473	4,31	1,111	1,105	1,084	1,132	0,048	4,43%
27.01.2017	1949	8.036	4,12	1,116	1,109	1,089	1,139	0,050	4,59%
28.01.2017	1332	2.920	2,19	1,095	1,089	1,074	1,114	0,040	3,72%
29.01.2017	860	1.516	1,76	1,093	1,087	1,069	1,109	0,040	3,74%
30.01.2017	1959	7.871	4,02	1,110	1,104	1,084	1,129	0,045	4,15%
31.01.2017	1917	7.574	3,95	1,114	1,109	1,084	1,137	0,053	4,89%
01.02.2017	1895	7.707	4,07	1,115	1,109	1,088	1,138	0,050	4,60%
02.02.2017	1969	7.956	4,04	1,120	1,117	1,094	1,139	0,045	4,11%
03.02.2017	1975	8.304	4,20	1,118	1,113	1,089	1,139	0,050	4,59%
04.02.2017	1256	2.917	2,32	1,098	1,094	1,078	1,117	0,039	3,62%
05.02.2017	847	1.539	1,82	1,098	1,094	1,080	1,114	0,034	3,15%
06.02.2017	1960	7.768	3,96	1,117	1,114	1,091	1,139	0,048	4,40%
07.02.2017	1945	10.790	5,55	1,112	1,109	1,082	1,133	0,051	4,71%
08.02.2017	1951	25.172	12,90	1,098	1,093	1,069	1,124	0,055	5,14%
09.02.2017	1956	19.602	10,02	1,108	1,099	1,079	1,129	0,050	4,63%
10.02.2017	1986	7.972	4,00	1,123	1,117	1,094	1,143	0,049	4,48%
11.02.2017	1303	3.177	2,44	1,101	1,094	1,082	1,119	0,037	3,42%
12.02.2017	902	1.721	1,91	1,096	1,088	1,074	1,114	0,040	3,72%

Spritpreisdatenbank – Report



Diesel	Anzahl der Tankstellen	Anzahl der Änderungen	Durchschn. Häufigkeit	Mittelwert €/Liter	Median €/Liter	1. Quartil €/Liter	3. Quartil €/Liter	Preisband €/Liter	Preisband in %
13.02.2017	2018	7.712	3,82	1,118	1,112	1,089	1,139	0,050	4,59%
14.02.2017	1973	8.145	4,13	1,120	1,113	1,094	1,139	0,045	4,11%
15.02.2017	1974	8.237	4,17	1,121	1,117	1,094	1,139	0,045	4,11%
16.02.2017	1923	8.190	4,26	1,124	1,119	1,098	1,144	0,046	4,19%
17.02.2017	1935	7.719	3,99	1,126	1,119	1,099	1,149	0,050	4,55%
18.02.2017	1242	2.889	2,33	1,109	1,107	1,089	1,126	0,037	3,40%
19.02.2017	858	1.578	1,84	1,103	1,099	1,084	1,119	0,035	3,23%
20.02.2017	1993	8.026	4,03	1,116	1,109	1,089	1,139	0,050	4,59%
21.02.2017	1947	8.516	4,37	1,120	1,114	1,089	1,139	0,050	4,59%
22.02.2017	1966	8.320	4,23	1,126	1,119	1,099	1,149	0,050	4,55%
23.02.2017	1918	8.668	4,52	1,124	1,119	1,091	1,144	0,053	4,86%
24.02.2017	1980	7.531	3,80	1,124	1,119	1,099	1,149	0,050	4,55%
25.02.2017	1288	2.827	2,19	1,110	1,105	1,093	1,119	0,026	2,38%
26.02.2017	940	1.817	1,93	1,103	1,098	1,084	1,116	0,032	2,95%
27.02.2017	1935	8.034	4,15	1,124	1,119	1,099	1,144	0,045	4,09%
28.02.2017	1907	7.862	4,12	1,125	1,119	1,098	1,148	0,050	4,55%
01.03.2017	1926	8.406	4,36	1,129	1,119	1,099	1,146	0,047	4,28%
02.03.2017	1958	8.017	4,09	1,129	1,124	1,101	1,149	0,048	4,36%
03.03.2017	1970	7.958	4,04	1,129	1,124	1,104	1,149	0,045	4,08%
04.03.2017	1270	2.916	2,30	1,108	1,103	1,089	1,121	0,032	2,94%
05.03.2017	974	1.853	1,90	1,104	1,099	1,084	1,119	0,035	3,23%
06.03.2017	1964	7.644	3,89	1,124	1,119	1,099	1,139	0,040	3,64%
07.03.2017	1940	7.830	4,03	1,128	1,119	1,102	1,147	0,045	4,08%
08.03.2017	1933	8.025	4,15	1,129	1,124	1,104	1,149	0,045	4,08%
09.03.2017	1932	8.448	4,37	1,126	1,119	1,099	1,142	0,043	3,91%
10.03.2017	2018	8.536	4,23	1,118	1,111	1,093	1,134	0,041	3,75%
11.03.2017	1371	3.398	2,48	1,096	1,093	1,077	1,109	0,032	2,97%
12.03.2017	1088	2.214	2,03	1,089	1,088	1,069	1,101	0,032	2,97%
13.03.2017	2089	8.133	3,89	1,104	1,099	1,079	1,123	0,044	4,08%
14.03.2017	2082	8.623	4,14	1,101	1,094	1,077	1,119	0,042	3,90%
15.03.2017	1978	8.449	4,27	1,097	1,089	1,073	1,114	0,041	3,82%
16.03.2017	1952	19.373	9,92	1,109	1,104	1,079	1,139	0,060	5,56%
17.03.2017	2041	8.948	4,38	1,097	1,089	1,072	1,109	0,037	3,45%
18.03.2017	1380	3.298	2,39	1,074	1,068	1,058	1,084	0,026	2,46%
19.03.2017	1048	2.362	2,25	1,067	1,059	1,048	1,079	0,031	2,96%
20.03.2017	2010	8.236	4,09	1,092	1,079	1,064	1,107	0,043	4,04%
21.03.2017	1957	8.422	4,30	1,090	1,086	1,068	1,109	0,041	3,84%
22.03.2017	1988	8.702	4,38	1,090	1,084	1,065	1,104	0,039	3,66%
23.03.2017	1960	8.804	4,49	1,086	1,079	1,063	1,099	0,036	3,39%
24.03.2017	2037	8.305	4,08	1,087	1,083	1,066	1,103	0,037	3,47%
25.03.2017	1292	3.140	2,43	1,069	1,068	1,052	1,083	0,031	2,95%
26.03.2017	868	1.734	2,00	1,063	1,062	1,046	1,076	0,030	2,87%
27.03.2017	1982	7.973	4,02	1,087	1,079	1,059	1,099	0,040	3,78%
28.03.2017	1956	8.711	4,45	1,086	1,084	1,063	1,100	0,037	3,46%
29.03.2017	1965	8.480	4,31	1,109	1,087	1,066	1,109	0,043	4,03%
30.03.2017	1993	8.793	4,41	1,131	1,089	1,068	1,114	0,046	4,31%
31.03.2017	2049	8.653	4,22	1,106	1,092	1,069	1,119	0,050	4,68%

1.5 Entwicklung der Kennzahlen in Österreich für „Super“

Super 95	Anzahl der Tankstellen	Anzahl der Änderungen	Durchschn. Häufigkeit	Mittelwert €/Liter	Median €/Liter	1. Quartil €/Liter	3. Quartil €/Liter	Preisband €/Liter	Preisband in %
01.01.2017	706	1.297	1,84	1,167	1,162	1,148	1,179	0,031	2,70%
02.01.2017	1911	7.179	3,76	1,187	1,179	1,159	1,209	0,050	4,31%
03.01.2017	1902	7.972	4,19	1,193	1,189	1,169	1,209	0,040	3,42%
04.01.2017	1919	7.924	4,13	1,196	1,189	1,172	1,219	0,047	4,01%
05.01.2017	1850	7.803	4,22	1,198	1,192	1,174	1,219	0,045	3,83%
06.01.2017	1193	2.670	2,24	1,178	1,173	1,159	1,193	0,034	2,93%
07.01.2017	1043	2.117	2,03	1,171	1,166	1,153	1,184	0,031	2,69%
08.01.2017	774	1.433	1,85	1,170	1,158	1,145	1,181	0,036	3,14%
09.01.2017	1880	7.311	3,89	1,188	1,179	1,159	1,209	0,050	4,31%
10.01.2017	1875	8.666	4,62	1,189	1,179	1,159	1,212	0,053	4,57%
11.01.2017	1864	7.448	3,99	1,186	1,179	1,159	1,209	0,050	4,31%
12.01.2017	1796	7.545	4,20	1,188	1,179	1,158	1,209	0,051	4,40%
13.01.2017	1859	7.581	4,08	1,188	1,179	1,159	1,209	0,050	4,31%
14.01.2017	1267	2.696	2,13	1,169	1,164	1,149	1,183	0,034	2,96%
15.01.2017	976	1.873	1,92	1,163	1,157	1,143	1,175	0,032	2,80%
16.01.2017	1870	7.549	4,04	1,185	1,179	1,159	1,204	0,045	3,88%
17.01.2017	1839	8.208	4,46	1,188	1,179	1,164	1,209	0,045	3,87%
18.01.2017	1850	8.457	4,57	1,192	1,184	1,167	1,214	0,047	4,03%
19.01.2017	1797	7.620	4,24	1,189	1,179	1,162	1,209	0,047	4,04%
20.01.2017	1823	7.692	4,22	1,186	1,179	1,159	1,209	0,050	4,31%
21.01.2017	1233	2.315	1,88	1,165	1,159	1,149	1,179	0,030	2,61%
22.01.2017	909	1.676	1,84	1,161	1,154	1,143	1,177	0,034	2,97%
23.01.2017	1852	8.062	4,35	1,179	1,174	1,149	1,199	0,050	4,35%
24.01.2017	1823	8.157	4,47	1,176	1,169	1,149	1,199	0,050	4,35%
25.01.2017	1844	8.012	4,34	1,172	1,169	1,144	1,199	0,055	4,81%
26.01.2017	1854	8.199	4,42	1,175	1,169	1,148	1,199	0,051	4,44%
27.01.2017	1832	7.747	4,23	1,180	1,174	1,150	1,203	0,053	4,61%
28.01.2017	1293	2.814	2,18	1,159	1,156	1,139	1,178	0,039	3,42%
29.01.2017	842	1.500	1,78	1,157	1,154	1,134	1,171	0,037	3,26%
30.01.2017	1841	7.660	4,16	1,173	1,164	1,144	1,194	0,050	4,37%
31.01.2017	1823	7.245	3,97	1,177	1,169	1,149	1,199	0,050	4,35%
01.02.2017	1814	7.488	4,13	1,180	1,174	1,153	1,199	0,046	3,99%
02.02.2017	1876	7.574	4,04	1,186	1,179	1,159	1,209	0,050	4,31%
03.02.2017	1882	7.899	4,20	1,186	1,179	1,159	1,209	0,050	4,31%
04.02.2017	1148	2.720	2,37	1,167	1,165	1,146	1,186	0,040	3,49%
05.02.2017	751	1.304	1,74	1,166	1,163	1,148	1,183	0,035	3,05%
06.02.2017	1868	7.426	3,98	1,185	1,179	1,159	1,209	0,050	4,31%
07.02.2017	1855	10.302	5,55	1,179	1,169	1,148	1,199	0,051	4,44%
08.02.2017	1842	23.914	12,98	1,166	1,157	1,134	1,189	0,055	4,85%
09.02.2017	1861	19.283	10,36	1,176	1,169	1,149	1,199	0,050	4,35%
10.02.2017	1872	7.597	4,06	1,193	1,188	1,164	1,215	0,051	4,38%
11.02.2017	1235	2.975	2,41	1,172	1,167	1,152	1,184	0,032	2,78%
12.02.2017	840	1.589	1,89	1,168	1,162	1,148	1,182	0,034	2,96%
13.02.2017	1906	7.236	3,80	1,193	1,187	1,164	1,214	0,050	4,30%
14.02.2017	1875	7.697	4,11	1,196	1,189	1,169	1,219	0,050	4,28%
15.02.2017	1878	7.815	4,16	1,200	1,194	1,174	1,219	0,045	3,83%
16.02.2017	1825	7.844	4,30	1,202	1,198	1,177	1,224	0,047	3,99%
17.02.2017	1845	7.242	3,93	1,206	1,199	1,179	1,229	0,050	4,24%
18.02.2017	1236	2.793	2,26	1,188	1,186	1,168	1,204	0,036	3,08%
19.02.2017	877	1.527	1,74	1,184	1,179	1,163	1,199	0,036	3,10%
20.02.2017	1890	7.728	4,09	1,197	1,189	1,169	1,219	0,050	4,28%
21.02.2017	1846	8.147	4,41	1,199	1,193	1,169	1,224	0,055	4,70%
22.02.2017	1874	8.182	4,36	1,204	1,199	1,176	1,229	0,053	4,51%
23.02.2017	1832	8.508	4,64	1,197	1,189	1,164	1,224	0,060	5,15%
24.02.2017	1856	7.219	3,89	1,198	1,189	1,169	1,224	0,055	4,70%
25.02.2017	1194	2.683	2,25	1,181	1,172	1,161	1,194	0,033	2,84%
26.02.2017	883	1.644	1,86	1,174	1,165	1,154	1,186	0,032	2,77%
27.02.2017	1839	7.710	4,19	1,199	1,194	1,169	1,224	0,055	4,70%

Spritpreisdatenbank – Report



Super 95	Anzahl der Tankstellen	Anzahl der Änderungen	Durchschn. Häufigkeit	Mittelwert €/Liter	Median €/Liter	1. Quartil €/Liter	3. Quartil €/Liter	Preisband €/Liter	Preisband in %
28.02.2017	1813	7.638	4,21	1,201	1,194	1,169	1,229	0,060	5,13%
01.03.2017	1818	7.996	4,40	1,201	1,198	1,173	1,228	0,055	4,71%
02.03.2017	1852	7.815	4,22	1,203	1,199	1,174	1,229	0,055	4,68%
03.03.2017	1840	7.828	4,25	1,203	1,199	1,178	1,229	0,051	4,33%
04.03.2017	1272	3.067	2,41	1,182	1,178	1,161	1,199	0,038	3,27%
05.03.2017	1001	2.036	2,03	1,174	1,168	1,149	1,190	0,041	3,57%
06.03.2017	1858	7.583	4,08	1,192	1,189	1,164	1,218	0,054	4,64%
07.03.2017	1846	7.660	4,15	1,197	1,192	1,169	1,219	0,050	4,28%
08.03.2017	1821	7.919	4,35	1,198	1,194	1,169	1,219	0,050	4,28%
09.03.2017	1816	8.466	4,66	1,193	1,189	1,164	1,218	0,054	4,64%
10.03.2017	1897	8.284	4,37	1,185	1,179	1,158	1,209	0,051	4,40%
11.03.2017	1334	3.551	2,66	1,161	1,157	1,138	1,180	0,042	3,69%
12.03.2017	1079	2.307	2,14	1,154	1,152	1,131	1,174	0,043	3,80%
13.03.2017	1934	8.299	4,29	1,167	1,159	1,139	1,194	0,055	4,83%
14.03.2017	1943	8.417	4,33	1,161	1,154	1,133	1,184	0,051	4,50%
15.03.2017	1877	8.147	4,34	1,157	1,149	1,129	1,179	0,050	4,43%
16.03.2017	1820	18.557	10,18	1,171	1,169	1,139	1,199	0,060	5,27%
17.03.2017	1882	8.694	4,62	1,152	1,147	1,123	1,174	0,051	4,54%
18.03.2017	1358	3.408	2,51	1,129	1,123	1,106	1,147	0,041	3,71%
19.03.2017	1079	2.427	2,25	1,132	1,112	1,098	1,134	0,036	3,28%
20.03.2017	1891	8.082	4,27	1,142	1,134	1,114	1,168	0,054	4,85%
21.03.2017	1824	8.125	4,45	1,145	1,139	1,118	1,169	0,051	4,56%
22.03.2017	1836	8.453	4,60	1,142	1,137	1,114	1,169	0,055	4,94%
23.03.2017	1855	8.651	4,66	1,138	1,129	1,109	1,162	0,053	4,78%
24.03.2017	1883	8.008	4,25	1,140	1,136	1,109	1,167	0,058	5,23%
25.03.2017	1280	3.046	2,38	1,121	1,119	1,096	1,144	0,048	4,38%
26.03.2017	875	1.778	2,03	1,113	1,109	1,090	1,137	0,047	4,29%
27.03.2017	1885	7.719	4,09	1,138	1,132	1,104	1,168	0,064	5,80%
28.03.2017	1847	8.373	4,53	1,143	1,139	1,114	1,169	0,055	4,94%
29.03.2017	1876	8.101	4,32	1,165	1,144	1,121	1,179	0,058	5,17%
30.03.2017	1919	8.327	4,34	1,208	1,149	1,126	1,184	0,058	5,15%
31.03.2017	1939	8.086	4,17	1,173	1,157	1,132	1,189	0,057	5,04%

1.6 Entwicklung der Spritpreise in Österreich für Diesel, Super 95

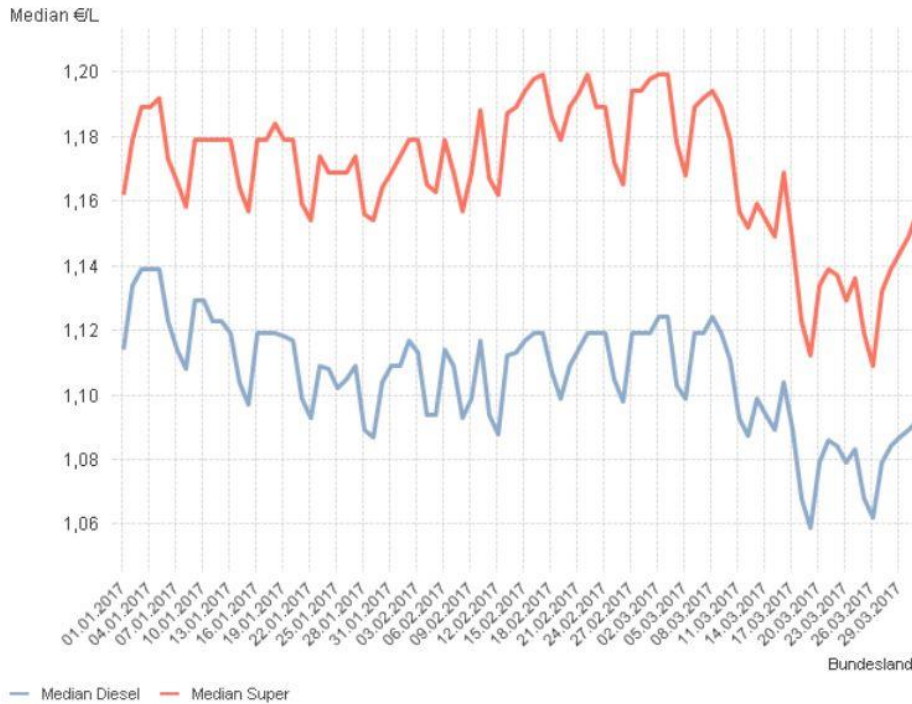

1.7 Entwicklung der Häufigkeit der Preisänderung in Österreich für Diesel, Super 95

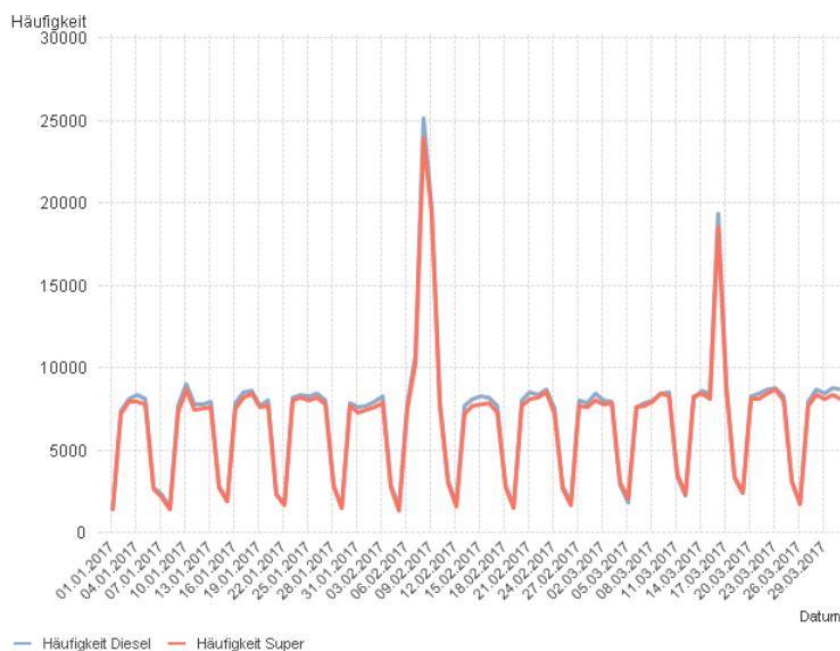

2.1 Entwicklung der Häufigkeit der Preisänderungen nach Bundesländern und aller Bundesländer zusammen für „Diesel“

Datum	Burgenland	Kärnten	Niederösterreich	Oberösterreich	Salzburg	Steiermark	Tirol	Vorarlberg	Wien	-	Total
01.01.2017	22	83	223	263	123	164	119	119	169	5	1.290
02.01.2017	213	617	1.694	1.410	593	1.153	696	402	615	16	7.391
03.01.2017	231	698	1.853	1.534	682	1.267	664	451	733	18	8.112
04.01.2017	225	723	1.993	1.624	716	1.163	718	470	699	15	8.321
05.01.2017	209	740	1.979	1.516	655	1.166	689	417	701	17	8.071
06.01.2017	59	201	576	607	219	389	168	177	319	6	2.721
07.01.2017	58	197	477	497	184	292	132	193	266	6	2.300
08.01.2017	36	128	336	326	143	195	77	89	151	3	1.484
09.01.2017	242	643	1.873	1.411	605	1.164	702	376	670	18	7.679
10.01.2017	279	784	2.253	1.689	776	1.362	770	399	733	16	9.034
11.01.2017	217	655	1.816	1.597	660	1.182	654	354	610	18	7.750
12.01.2017	224	695	1.798	1.458	707	1.191	730	355	648	20	7.810
13.01.2017	243	615	1.929	1.556	702	1.113	747	409	643	17	7.947
14.01.2017	70	244	613	527	201	403	198	239	289	6	2.785
15.01.2017	21	160	386	333	130	314	196	129	207	8	1.884
16.01.2017	206	624	1.769	1.552	606	1.213	799	411	675	19	7.856
17.01.2017	224	658	2.045	1.643	701	1.303	772	406	755	16	8.505
18.01.2017	239	774	2.103	1.475	784	1.253	839	368	781	15	8.609
19.01.2017	211	662	1.752	1.455	679	1.193	711	367	689	16	7.723
20.01.2017	235	686	1.885	1.503	678	1.165	771	423	699	16	8.040
21.01.2017	56	185	512	374	203	354	205	199	228	2	2.315
22.01.2017	33	143	409	257	141	257	154	148	182	4	1.728
23.01.2017	244	663	1.964	1.456	682	1.227	783	477	743	13	8.230
24.01.2017	254	698	1.920	1.578	726	1.226	781	440	705	16	8.321
25.01.2017	237	686	1.980	1.474	711	1.271	741	425	738	14	8.259
26.01.2017	244	680	2.084	1.622	734	1.244	742	418	707	16	8.473
27.01.2017	225	625	1.942	1.471	701	1.195	801	400	681	14	8.036
28.01.2017	62	233	662	574	229	363	303	196	295	6	2.920
29.01.2017	27	160	342	214	81	190	233	112	154	3	1.516
30.01.2017	231	647	1.913	1.393	670	1.184	798	370	667	20	7.871
31.01.2017	239	636	1.761	1.451	578	1.180	755	340	643	12	7.574
01.02.2017	211	628	1.763	1.455	652	1.222	779	351	652	12	7.707
02.02.2017	256	685	1.901	1.461	620	1.207	733	370	728	15	7.956
03.02.2017	286	727	2.061	1.433	777	1.110	774	406	747	16	8.304
04.02.2017	50	340	645	609	147	335	301	255	229	10	2.917
05.02.2017	31	118	371	218	64	200	221	133	184	3	1.539
06.02.2017	229	648	1.877	1.348	656	1.188	779	396	658	14	7.768
07.02.2017	325	884	2.435	1.931	896	1.395	1.169	841	911	23	10.790
08.02.2017	813	1.613	5.118	4.028	2.794	2.581	4.008	2.002	2.220	12	25.172
09.02.2017	476	1.608	4.557	3.084	1.972	2.612	2.326	886	2.085	20	19.602
10.02.2017	242	726	1.843	1.569	644	1.163	719	388	682	13	7.972
11.02.2017	53	304	660	668	272	412	317	216	271	4	3.177
12.02.2017	38	199	363	277	151	199	190	115	186	4	1.721
13.02.2017	250	657	1.740	1.514	607	1.121	810	380	638	14	7.712
14.02.2017	243	693	1.929	1.555	644	1.158	807	427	687	21	8.145
15.02.2017	243	719	1.842	1.653	696	1.176	814	408	698	15	8.237

Spritpreisdatenbank – Report



Datum	Burgenland	Kärnten	Niederösterreich	Oberösterreich	Salzburg	Steiermark	Tirol	Vorarlberg	Wien	-	Total
16.02.2017	242	665	1.928	1.517	669	1.223	799	425	724	16	8.190
17.02.2017	216	666	1.834	1.376	735	1.075	708	388	729	15	7.719
18.02.2017	77	283	642	428	271	381	266	211	324	6	2.889
19.02.2017	23	178	349	142	206	196	165	119	196	4	1.578
20.02.2017	265	683	1.933	1.478	654	1.153	806	379	680	18	8.026
21.02.2017	258	737	1.999	1.577	722	1.177	884	446	717	18	8.516
22.02.2017	273	703	1.945	1.570	706	1.190	839	433	675	11	8.320
23.02.2017	239	743	2.074	1.575	798	1.147	885	430	778	19	8.668
24.02.2017	255	622	1.858	1.320	657	1.062	769	370	621	21	7.531
25.02.2017	83	252	693	386	273	316	277	257	287	7	2.827
26.02.2017	28	191	479	249	183	186	149	140	207	7	1.817
27.02.2017	257	616	1.900	1.467	711	1.054	870	435	738	16	8.034
28.02.2017	239	659	1.764	1.485	705	1.053	832	413	711	17	7.862
01.03.2017	257	689	1.977	1.586	709	1.134	891	414	757	14	8.406
02.03.2017	249	656	1.956	1.386	711	1.115	839	406	710	13	8.017
03.03.2017	232	648	1.843	1.436	668	1.108	858	422	750	12	7.958
04.03.2017	37	288	607	599	283	337	223	233	304	5	2.916
05.03.2017	34	185	375	407	156	216	163	134	179	5	1.853
06.03.2017	210	575	1.814	1.504	682	1.075	744	419	624	12	7.644
07.03.2017	223	649	1.914	1.476	681	1.074	775	394	658	13	7.830
08.03.2017	216	692	1.897	1.506	731	1.103	772	392	718	13	8.025
09.03.2017	248	662	2.037	1.594	727	1.199	820	412	755	16	8.448
10.03.2017	271	630	2.032	1.719	754	1.154	772	433	780	18	8.536
11.03.2017	49	344	822	638	250	442	338	235	278	6	3.398
12.03.2017	30	224	536	343	152	270	254	167	236	4	2.214
13.03.2017	233	700	1.869	1.627	692	1.154	785	421	646	24	8.133
14.03.2017	261	706	2.067	1.748	648	1.208	791	459	746	16	8.623
15.03.2017	248	667	2.028	1.625	656	1.233	774	470	748	18	8.449
16.03.2017	641	1.815	4.669	2.529	1.899	2.754	2.495	1.062	1.633	11	19.373
17.03.2017	298	725	2.240	1.794	727	1.207	835	372	762	16	8.948
18.03.2017	76	291	786	730	217	377	332	170	320	6	3.298
19.03.2017	33	191	506	525	199	257	195	172	280	5	2.362
20.03.2017	249	559	2.012	1.774	666	1.133	814	381	648	16	8.236
21.03.2017	243	627	2.086	1.685	681	1.177	815	446	674	15	8.422
22.03.2017	263	662	2.081	1.856	693	1.208	800	443	700	13	8.702
23.03.2017	239	677	2.089	1.841	725	1.211	863	453	710	18	8.804
24.03.2017	251	650	2.006	1.704	665	1.093	781	454	708	17	8.305
25.03.2017	49	256	684	671	237	359	289	240	350	8	3.140
26.03.2017	19	210	344	359	106	263	155	148	127	4	1.734
27.03.2017	240	623	1.856	1.623	631	1.127	766	426	683	19	7.973
28.03.2017	243	752	1.998	1.818	702	1.272	772	427	725	19	8.711
29.03.2017	248	706	1.974	1.766	706	1.178	772	423	706	16	8.480
30.03.2017	278	773	2.066	1.729	728	1.200	803	475	750	16	8.793
31.03.2017	303	707	2.056	1.749	673	1.159	861	395	757	18	8.653

2.2 Entwicklung der Häufigkeit der Preisänderungen nach Bundesländer für Diesel

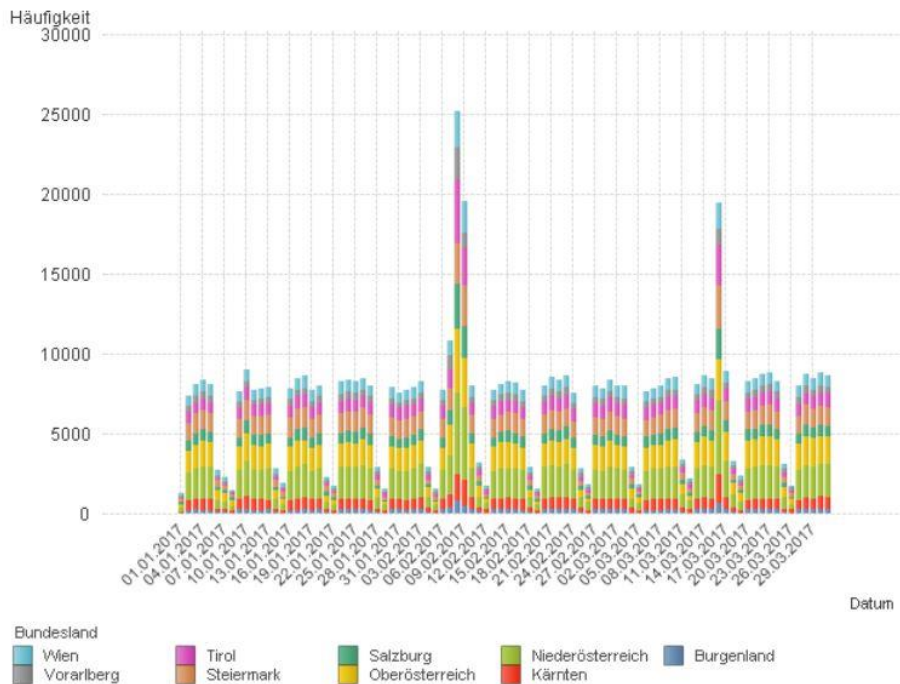

2.3 Entwicklung der Häufigkeiten der Preisänderungen nach Bundesländern für Diesel

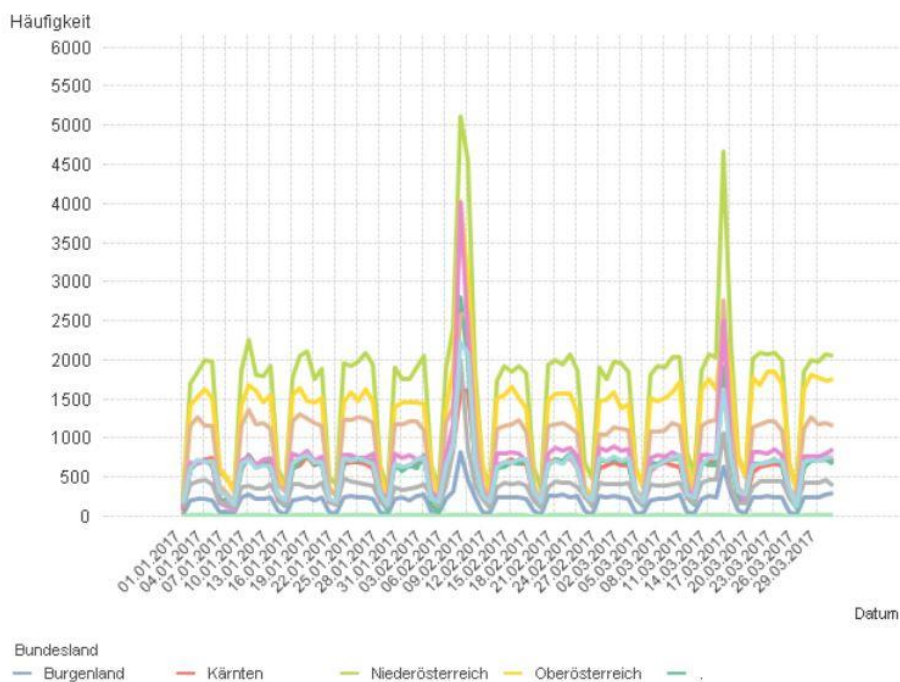

2.4 Entwicklung der Häufigkeit der Preisänderungen nach Bundesländern und aller Bundesländer zusammen für „Super“

Datum	Burgenland	Kärnten	Niederösterreich	Oberösterreich	Salzburg	Steiermark	Tirol	Vorarlberg	Wien	-	Total
01.01.2017	28	112	231	276	117	154	112	117	146	4	1.297
02.01.2017	211	615	1.584	1.425	596	1.088	664	390	610	15	7.179
03.01.2017	210	721	1.806	1.509	634	1.175	678	475	765	17	7.972
04.01.2017	235	696	1.753	1.585	691	1.139	707	473	655	15	7.924
05.01.2017	203	721	1.812	1.508	643	1.137	659	406	715	15	7.803
06.01.2017	63	202	565	634	228	352	166	189	266	6	2.670
07.01.2017	44	209	441	473	133	251	127	196	240	5	2.117
08.01.2017	23	132	338	332	117	148	100	101	140	2	1.433
09.01.2017	230	613	1.627	1.362	609	1.092	721	390	675	17	7.311
10.01.2017	283	764	1.955	1.680	740	1.324	776	444	715	15	8.666
11.01.2017	203	635	1.643	1.532	620	1.145	703	387	576	20	7.448
12.01.2017	210	675	1.622	1.448	681	1.139	720	398	652	19	7.545
13.01.2017	218	617	1.684	1.510	674	1.081	765	411	631	16	7.581
14.01.2017	65	241	513	544	240	351	221	265	256	5	2.696
15.01.2017	20	159	379	373	156	268	174	147	191	6	1.873
16.01.2017	215	626	1.611	1.490	597	1.135	792	433	651	18	7.549
17.01.2017	214	657	1.871	1.605	690	1.222	776	430	748	14	8.208
18.01.2017	239	792	1.923	1.459	738	1.223	823	433	835	15	8.457
19.01.2017	209	639	1.677	1.470	693	1.129	747	379	679	13	7.620
20.01.2017	213	654	1.748	1.450	647	1.129	733	451	676	13	7.692
21.01.2017	52	183	506	408	170	326	256	190	220	4	2.315
22.01.2017	39	136	374	272	139	244	148	148	176	3	1.676
23.01.2017	252	662	1.761	1.511	682	1.180	847	469	706	13	8.062
24.01.2017	249	682	1.803	1.590	730	1.184	788	422	717	17	8.157
25.01.2017	217	666	1.805	1.479	670	1.228	803	420	731	11	8.012
26.01.2017	252	680	1.880	1.614	699	1.189	783	408	697	16	8.199
27.01.2017	242	614	1.751	1.459	683	1.115	808	429	658	11	7.747
28.01.2017	69	266	584	470	211	314	333	219	347	4	2.814
29.01.2017	44	157	342	143	94	146	259	114	199	2	1.500
30.01.2017	227	641	1.712	1.334	642	1.099	848	427	735	16	7.660
31.01.2017	234	607	1.575	1.446	573	1.077	760	360	622	12	7.245
01.02.2017	202	615	1.634	1.472	608	1.150	806	360	644	14	7.488
02.02.2017	261	643	1.689	1.412	638	1.127	765	386	666	11	7.574
03.02.2017	260	699	1.810	1.405	794	989	800	417	738	14	7.899
04.02.2017	51	364	554	527	123	269	295	280	252	9	2.720
05.02.2017	29	100	309	182	74	138	160	122	192	2	1.304
06.02.2017	223	634	1.687	1.302	616	1.089	838	412	637	10	7.426
07.02.2017	325	992	2.180	1.602	864	1.326	1.203	906	900	21	10.302
08.02.2017	738	1.860	4.484	3.377	2.617	2.480	4.120	2.243	2.008	14	23.914
09.02.2017	537	1.490	4.403	2.982	1.953	2.676	2.271	930	2.051	15	19.283
10.02.2017	217	707	1.621	1.518	642	1.097	707	405	691	11	7.597
11.02.2017	65	317	567	639	272	336	256	242	282	4	2.975

Spritpreisdatenbank – Report



Datum	Burgenland	Kärnten	Niederösterreich	Oberösterreich	Salzburg	Steiermark	Tirol	Vorarlberg	Wien	-	Total
12.02.2017	44	204	326	248	137	146	167	120	195	3	1.589
13.02.2017	248	613	1.537	1.397	575	1.024	823	392	637	9	7.236
14.02.2017	221	669	1.708	1.494	630	1.084	782	418	692	18	7.697
15.02.2017	252	692	1.700	1.515	648	1.084	811	405	720	15	7.815
16.02.2017	231	662	1.748	1.515	635	1.141	759	440	718	11	7.844
17.02.2017	210	634	1.656	1.335	632	983	710	398	696	13	7.242
18.02.2017	58	297	606	483	234	358	239	216	297	5	2.793
19.02.2017	29	179	313	205	164	131	170	120	213	3	1.527
20.02.2017	251	686	1.719	1.469	661	1.094	801	380	674	17	7.728
21.02.2017	256	737	1.764	1.539	730	1.125	862	410	729	14	8.147
22.02.2017	247	706	1.708	1.604	754	1.152	847	479	699	11	8.182
23.02.2017	233	748	1.893	1.543	819	1.131	944	419	776	21	8.508
24.02.2017	215	601	1.718	1.264	648	999	754	382	643	14	7.219
25.02.2017	81	251	611	502	255	297	160	234	294	2	2.683
26.02.2017	51	174	386	269	144	188	84	123	225	2	1.644
27.02.2017	254	617	1.755	1.482	649	1.004	856	404	705	14	7.710
28.02.2017	230	656	1.612	1.451	681	1.031	876	378	721	14	7.638
01.03.2017	252	636	1.773	1.538	731	1.077	865	396	731	12	7.996
02.03.2017	236	643	1.778	1.511	667	1.094	827	370	695	16	7.815
03.03.2017	209	652	1.693	1.541	647	1.072	858	391	771	13	7.828
04.03.2017	49	274	601	698	304	300	288	238	312	3	3.067
05.03.2017	48	209	405	482	161	182	209	128	208	4	2.036
06.03.2017	196	600	1.667	1.585	690	1.032	807	385	626	10	7.583
07.03.2017	218	625	1.697	1.468	692	1.081	828	376	682	18	7.660
08.03.2017	211	646	1.793	1.634	707	1.052	795	394	690	13	7.919
09.03.2017	247	666	1.898	1.665	702	1.189	845	448	812	14	8.466
10.03.2017	271	621	1.895	1.734	697	1.121	749	460	751	15	8.284
11.03.2017	78	361	843	715	310	414	296	220	312	8	3.551
12.03.2017	47	230	517	409	194	259	230	175	248	3	2.307
13.03.2017	240	690	1.809	1.736	723	1.138	804	458	700	22	8.299
14.03.2017	255	686	1.910	1.769	710	1.140	741	464	752	13	8.417
15.03.2017	242	680	1.883	1.608	651	1.153	727	449	759	17	8.147
16.03.2017	656	1.753	4.047	2.489	1.993	2.476	2.456	1.063	1.749	9	18.557
17.03.2017	292	724	2.068	1.777	749	1.137	782	374	808	12	8.694
18.03.2017	80	272	772	766	305	358	350	168	340	7	3.408
19.03.2017	48	196	527	510	200	254	229	171	289	5	2.427
20.03.2017	269	580	1.894	1.712	581	1.071	867	428	680	16	8.082
21.03.2017	232	619	1.852	1.740	665	1.074	814	438	688	18	8.125
22.03.2017	259	697	1.900	1.829	663	1.179	809	444	676	12	8.453
23.03.2017	257	671	1.904	1.874	744	1.207	858	433	707	19	8.651
24.03.2017	271	621	1.861	1.657	663	1.004	791	446	696	17	8.008
25.03.2017	74	270	605	590	313	342	285	254	313	6	3.046
26.03.2017	51	180	330	374	118	216	215	165	127	3	1.778
27.03.2017	260	642	1.692	1.548	647	1.040	767	419	706	18	7.719
28.03.2017	249	766	1.911	1.656	708	1.166	785	440	696	16	8.373
29.03.2017	241	706	1.767	1.708	691	1.086	763	431	710	17	8.101
30.03.2017	260	741	1.813	1.679	708	1.114	839	488	693	15	8.327
31.03.2017	278	661	1.819	1.695	668	1.040	807	395	726	15	8.086

Hinweis zu ungewöhnlichen Werten, z.B. 16.3. Diese können gelegentlich durch Systemfehler bei den automatisierten Meldungen entstehen, die ggf. mehrfach abgesetzt werden. Diese werden in der Auswertung dennoch erfasst, da dies den tatsächlichen Datenstand repräsentiert.

2.5 Entwicklung der Häufigkeit der Preisänderungen nach Bundesländer für Super 95

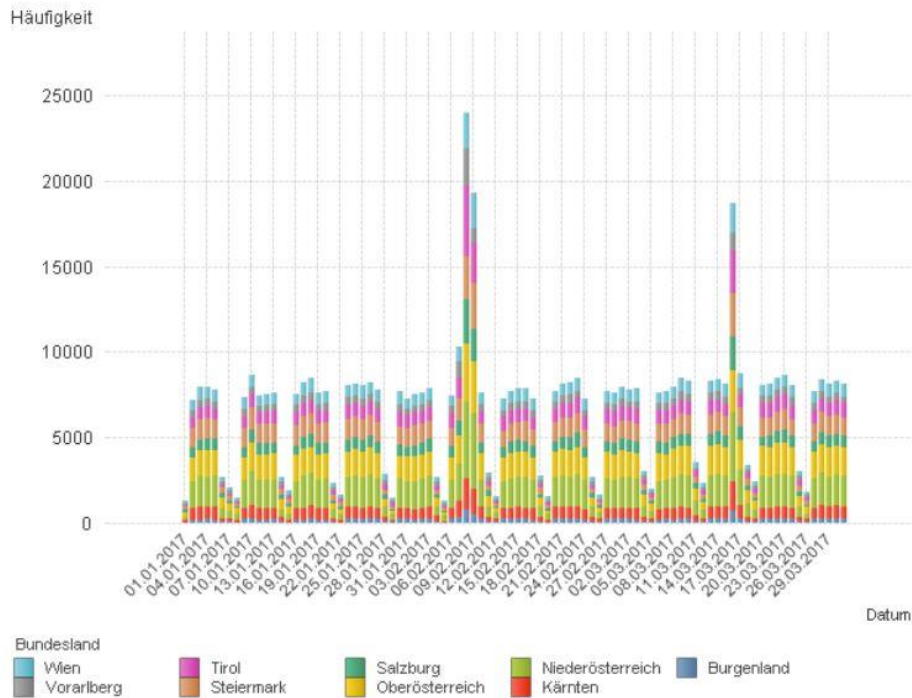

2.6 Entwicklung der Häufigkeiten der Preisänderungen nach Bundesländern für Super 95

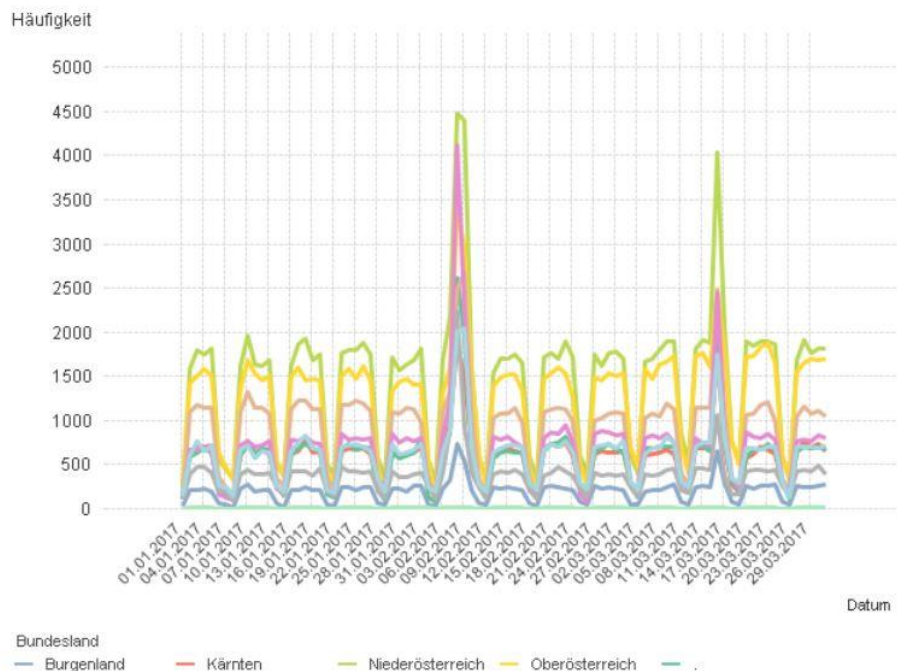

Hinweis zu ungewöhnlichen Werten, z.B. 16.3. Diese können gelegentlich durch Systemfehler bei den automatisierten Meldungen entstehen, die ggf. mehrfach abgesetzt werden. Diese werden in der Auswertung dennoch erfasst, da dies den tatsächlichen Datenstand repräsentiert.

3.1 Entwicklung der Mittelwerte der Dieselpreise nach Bundesländern und aller Bundesländer zusammen

Datum	Burgenland	Kärnten	Niederösterreich	Oberösterreich	Salzburg	Steiermark	Tirol	Vorarlberg	Wien	Total
01.01.2017	1,117	1,115	1,112	1,107	1,111	1,116	1,158	1,128	1,131	1,120
02.01.2017	1,135	1,133	1,135	1,123	1,133	1,129	1,174	1,149	1,154	1,138
03.01.2017	1,142	1,141	1,141	1,131	1,143	1,131	1,180	1,156	1,162	1,144
04.01.2017	1,151	1,141	1,142	1,133	1,147	1,134	1,182	1,157	1,156	1,145
05.01.2017	1,151	1,140	1,141	1,134	1,138	1,137	1,179	1,160	1,156	1,144
06.01.2017	1,136	1,118	1,119	1,118	1,114	1,120	1,155	1,136	1,130	1,123
07.01.2017	1,128	1,108	1,111	1,107	1,103	1,115	1,149	1,125	1,125	1,115
08.01.2017	1,127	1,116	1,109	1,101	1,101	1,121	1,162	1,127	1,125	1,115
09.01.2017	1,142	1,133	1,131	1,118	1,124	1,129	1,163	1,149	1,144	1,133
10.01.2017	1,144	1,132	1,130	1,116	1,125	1,127	1,167	1,161	1,147	1,133
11.01.2017	1,141	1,130	1,126	1,109	1,121	1,125	1,162	1,161	1,141	1,128
12.01.2017	1,146	1,127	1,125	1,108	1,117	1,123	1,154	1,211	1,140	1,130
13.01.2017	1,137	1,130	1,124	1,106	1,116	1,126	1,154	1,154	1,139	1,127
14.01.2017	1,118	1,106	1,101	1,144	1,092	1,106	1,132	1,125	1,122	1,116
15.01.2017	1,111	1,091	1,100	1,086	1,088	1,099	1,125	1,119	1,113	1,101
16.01.2017	1,135	1,125	1,121	1,107	1,115	1,118	1,145	1,138	1,131	1,122
17.01.2017	1,133	1,132	1,123	1,107	1,117	1,117	1,147	1,144	1,134	1,124
18.01.2017	1,140	1,134	1,125	1,108	1,118	1,118	1,151	1,144	1,133	1,126
19.01.2017	1,135	1,120	1,123	1,103	1,117	1,114	1,148	1,144	1,261	1,133
20.01.2017	1,136	1,116	1,121	1,101	1,114	1,115	1,145	1,141	1,130	1,120
21.01.2017	1,118	1,090	1,098	1,085	1,093	1,098	1,116	1,114	1,107	1,099
22.01.2017	1,107	1,096	1,093	1,081	1,086	1,095	1,122	1,110	1,103	1,097
23.01.2017	1,129	1,114	1,114	1,099	1,110	1,110	1,138	1,126	1,121	1,114
24.01.2017	1,126	1,104	1,113	1,094	1,106	1,109	1,137	1,125	1,117	1,111
25.01.2017	1,124	1,099	1,108	1,087	1,095	1,105	1,140	1,129	1,115	1,107
26.01.2017	1,125	1,106	1,110	1,090	1,102	1,107	1,144	1,137	1,122	1,110
27.01.2017	1,132	1,116	1,115	1,096	1,105	1,108	1,146	1,146	1,130	1,116
28.01.2017	1,118	1,093	1,095	1,072	1,079	1,090	1,123	1,128	1,102	1,095
29.01.2017	1,112	1,079	1,086	1,072	1,077	1,088	1,114	1,121	1,107	1,093
30.01.2017	1,127	1,106	1,109	1,093	1,097	1,102	1,139	1,139	1,119	1,110
31.01.2017	1,130	1,113	1,112	1,093	1,103	1,113	1,142	1,150	1,122	1,114
01.02.2017	1,134	1,116	1,115	1,094	1,103	1,105	1,144	1,152	1,128	1,115
02.02.2017	1,132	1,122	1,120	1,101	1,109	1,108	1,153	1,153	1,129	1,120
03.02.2017	1,128	1,121	1,117	1,095	1,109	1,112	1,154	1,153	1,124	1,118
04.02.2017	1,113	1,099	1,095	1,077	1,081	1,097	1,127	1,124	1,108	1,098
05.02.2017	1,098	1,096	1,093	1,079	1,083	1,096	1,120	1,118	1,101	1,098
06.02.2017	1,127	1,118	1,116	1,100	1,110	1,111	1,140	1,145	1,126	1,117
07.02.2017	1,124	1,101	1,114	1,088	1,104	1,107	1,135	1,139	1,120	1,112
08.02.2017	1,115	1,082	1,096	1,078	1,081	1,092	1,121	1,134	1,098	1,098
09.02.2017	1,128	1,102	1,102	1,087	1,095	1,105	1,143	1,155	1,106	1,108
10.02.2017	1,132	1,119	1,116	1,105	1,119	1,121	1,159	1,155	1,127	1,122
11.02.2017	1,115	1,098	1,093	1,085	1,094	1,095	1,136	1,135	1,107	1,101
12.02.2017	1,110	1,090	1,088	1,077	1,084	1,094	1,127	1,130	1,102	1,096
13.02.2017	1,134	1,118	1,115	1,097	1,111	1,112	1,147	1,149	1,128	1,118
14.02.2017	1,138	1,117	1,117	1,100	1,113	1,120	1,146	1,150	1,129	1,120

Spritpreisdatenbank – Report



Datum	Burgenland	Kärnten	Niederösterreich	Oberösterreich	Salzburg	Steiermark	Tirol	Vorarlberg	Wien	Total
15.02.2017	1,137	1,119	1,121	1,101	1,121	1,114	1,148	1,148	1,133	1,121
16.02.2017	1,138	1,124	1,119	1,103	1,127	1,116	1,150	1,155	1,137	1,124
17.02.2017	1,140	1,129	1,123	1,104	1,123	1,118	1,156	1,160	1,139	1,126
18.02.2017	1,118	1,113	1,102	1,089	1,101	1,104	1,131	1,138	1,117	1,109
19.02.2017	1,110	1,106	1,095	1,088	1,090	1,103	1,124	1,130	1,107	1,103
20.02.2017	1,127	1,123	1,113	1,097	1,110	1,109	1,145	1,143	1,128	1,116
21.02.2017	1,129	1,120	1,114	1,100	1,112	1,120	1,153	1,141	1,129	1,120
22.02.2017	1,133	1,125	1,123	1,108	1,120	1,118	1,160	1,147	1,144	1,126
23.02.2017	1,129	1,120	1,119	1,109	1,118	1,115	1,157	1,156	1,131	1,124
24.02.2017	1,127	1,118	1,119	1,107	1,123	1,115	1,157	1,164	1,139	1,124
25.02.2017	1,110	1,103	1,106	1,092	1,106	1,096	1,138	1,130	1,122	1,110
26.02.2017	1,104	1,094	1,098	1,086	1,098	1,094	1,138	1,125	1,114	1,103
27.02.2017	1,127	1,128	1,120	1,107	1,124	1,116	1,146	1,145	1,134	1,124
28.02.2017	1,132	1,129	1,121	1,105	1,129	1,116	1,150	1,152	1,141	1,125
01.03.2017	1,135	1,131	1,123	1,123	1,129	1,116	1,148	1,149	1,139	1,129
02.03.2017	1,138	1,133	1,126	1,110	1,133	1,118	1,151	1,154	1,139	1,129
03.03.2017	1,133	1,130	1,127	1,114	1,134	1,120	1,150	1,147	1,135	1,129
04.03.2017	1,123	1,105	1,105	1,094	1,114	1,105	1,135	1,127	1,108	1,108
05.03.2017	1,115	1,099	1,099	1,087	1,112	1,104	1,133	1,123	1,110	1,104
06.03.2017	1,130	1,123	1,119	1,108	1,128	1,126	1,152	1,139	1,129	1,124
07.03.2017	1,132	1,130	1,123	1,112	1,128	1,121	1,158	1,149	1,138	1,128
08.03.2017	1,134	1,135	1,125	1,112	1,131	1,121	1,158	1,157	1,136	1,129
09.03.2017	1,128	1,132	1,122	1,109	1,128	1,117	1,155	1,155	1,133	1,126
10.03.2017	1,119	1,127	1,114	1,099	1,120	1,111	1,148	1,144	1,122	1,118
11.03.2017	1,104	1,108	1,090	1,075	1,098	1,091	1,119	1,115	1,102	1,096
12.03.2017	1,096	1,094	1,083	1,069	1,090	1,087	1,108	1,105	1,093	1,089
13.03.2017	1,113	1,108	1,101	1,087	1,106	1,102	1,128	1,118	1,112	1,104
14.03.2017	1,109	1,102	1,101	1,082	1,105	1,099	1,128	1,111	1,111	1,101
15.03.2017	1,101	1,099	1,096	1,080	1,101	1,095	1,124	1,106	1,105	1,097
16.03.2017	1,119	1,115	1,110	1,089	1,105	1,102	1,131	1,117	1,109	1,109
17.03.2017	1,099	1,096	1,094	1,096	1,091	1,093	1,112	1,108	1,103	1,097
18.03.2017	1,087	1,073	1,071	1,062	1,074	1,076	1,097	1,069	1,081	1,074
19.03.2017	1,081	1,063	1,063	1,056	1,064	1,079	1,082	1,063	1,076	1,066
20.03.2017	1,096	1,089	1,086	1,098	1,089	1,088	1,105	1,089	1,095	1,092
21.03.2017	1,098	1,092	1,090	1,076	1,092	1,090	1,108	1,094	1,101	1,090
22.03.2017	1,095	1,096	1,087	1,077	1,092	1,088	1,111	1,095	1,098	1,090
23.03.2017	1,089	1,095	1,085	1,068	1,087	1,084	1,106	1,094	1,096	1,086
24.03.2017	1,090	1,095	1,084	1,072	1,089	1,086	1,111	1,098	1,095	1,087
25.03.2017	1,079	1,081	1,065	1,057	1,066	1,072	1,088	1,080	1,067	1,069
26.03.2017	1,069	1,070	1,061	1,047	1,066	1,068	1,077	1,071	1,064	1,063
27.03.2017	1,079	1,094	1,081	1,084	1,091	1,086	1,104	1,093	1,086	1,087
28.03.2017	1,080	1,097	1,084	1,069	1,091	1,083	1,111	1,101	1,093	1,086
29.03.2017	1,087	1,114	1,089	1,070	1,091	1,217	1,118	1,108	1,101	1,109
30.03.2017	1,084	1,138	1,090	1,073	1,093	1,349	1,127	1,103	1,101	1,131
31.03.2017	1,086	1,117	1,092	1,076	1,099	1,157	1,133	1,113	1,106	1,106

3.2 Entwicklung der Mittelwerte der Preise für Diesel

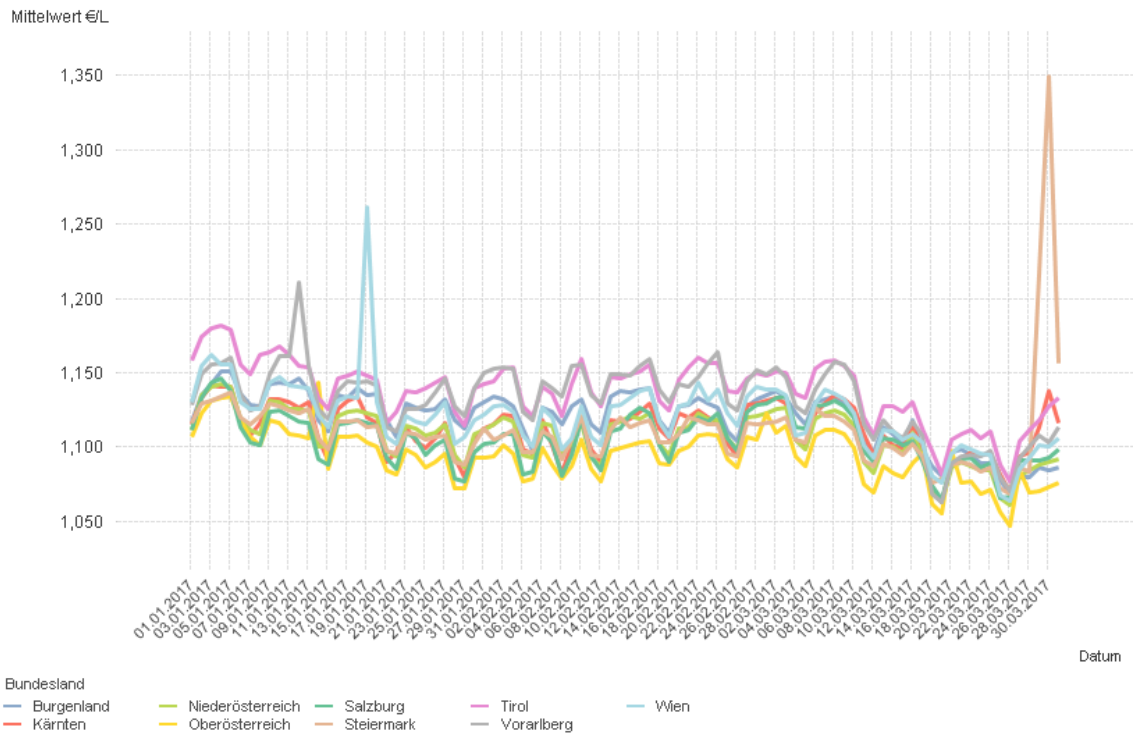

3.3. Entwicklung der Mittelwerte der „Super“ Preise nach Bundesländern und aller Bundesländer zusammen

Datum	Burgenland	Kärnten	Niederösterreich	Oberösterreich	Salzburg	Steiermark	Tirol	Vorarlberg	Wien	Total
01.01.2017	1,162	1,170	1,155	1,154	1,154	1,169	1,210	1,181	1,177	1,167
02.01.2017	1,185	1,192	1,178	1,170	1,176	1,184	1,231	1,206	1,201	1,187
03.01.2017	1,195	1,198	1,185	1,178	1,182	1,187	1,235	1,207	1,206	1,193
04.01.2017	1,204	1,201	1,189	1,183	1,191	1,189	1,240	1,208	1,204	1,196
05.01.2017	1,206	1,203	1,190	1,186	1,185	1,193	1,243	1,221	1,203	1,198
06.01.2017	1,190	1,180	1,171	1,169	1,160	1,177	1,223	1,204	1,183	1,178
07.01.2017	1,182	1,175	1,161	1,159	1,152	1,175	1,220	1,190	1,175	1,171
08.01.2017	1,181	1,179	1,158	1,153	1,154	1,184	1,224	1,187	1,175	1,170
09.01.2017	1,199	1,194	1,181	1,171	1,174	1,188	1,230	1,202	1,191	1,188
10.01.2017	1,201	1,194	1,182	1,170	1,176	1,188	1,233	1,216	1,194	1,189
11.01.2017	1,199	1,194	1,180	1,166	1,175	1,185	1,226	1,215	1,193	1,186
12.01.2017	1,204	1,191	1,180	1,166	1,176	1,185	1,217	1,259	1,192	1,188
13.01.2017	1,198	1,194	1,182	1,168	1,176	1,189	1,221	1,214	1,194	1,188
14.01.2017	1,178	1,168	1,162	1,153	1,158	1,168	1,206	1,187	1,182	1,169
15.01.2017	1,170	1,156	1,159	1,146	1,153	1,162	1,197	1,182	1,173	1,163
16.01.2017	1,194	1,187	1,180	1,167	1,178	1,182	1,218	1,197	1,193	1,185
17.01.2017	1,195	1,193	1,184	1,172	1,180	1,183	1,225	1,202	1,197	1,188
18.01.2017	1,205	1,198	1,186	1,177	1,184	1,186	1,229	1,204	1,196	1,192
19.01.2017	1,202	1,185	1,185	1,173	1,182	1,183	1,224	1,200	1,201	1,189
20.01.2017	1,203	1,185	1,182	1,170	1,178	1,181	1,222	1,193	1,196	1,186
21.01.2017	1,182	1,157	1,156	1,153	1,156	1,164	1,201	1,165	1,174	1,165
22.01.2017	1,174	1,164	1,153	1,149	1,150	1,160	1,195	1,164	1,169	1,161
23.01.2017	1,195	1,180	1,176	1,164	1,174	1,175	1,213	1,179	1,186	1,179
24.01.2017	1,192	1,173	1,173	1,161	1,171	1,175	1,211	1,183	1,182	1,176
25.01.2017	1,191	1,168	1,169	1,152	1,161	1,171	1,209	1,189	1,180	1,172
26.01.2017	1,189	1,174	1,170	1,156	1,167	1,173	1,211	1,199	1,187	1,175
27.01.2017	1,195	1,185	1,176	1,155	1,169	1,174	1,214	1,207	1,197	1,180
28.01.2017	1,178	1,163	1,153	1,133	1,138	1,153	1,192	1,187	1,169	1,159
29.01.2017	1,167	1,150	1,146	1,132	1,133	1,151	1,178	1,179	1,171	1,157
30.01.2017	1,188	1,193	1,168	1,155	1,158	1,168	1,201	1,183	1,182	1,173
31.01.2017	1,192	1,182	1,173	1,156	1,166	1,180	1,207	1,191	1,189	1,177
01.02.2017	1,199	1,186	1,176	1,156	1,174	1,174	1,211	1,201	1,197	1,180
02.02.2017	1,197	1,194	1,183	1,162	1,181	1,176	1,219	1,213	1,200	1,186
03.02.2017	1,192	1,193	1,182	1,159	1,177	1,179	1,225	1,218	1,194	1,186
04.02.2017	1,177	1,169	1,162	1,137	1,149	1,163	1,205	1,193	1,178	1,167
05.02.2017	1,166	1,168	1,164	1,136	1,146	1,165	1,195	1,184	1,170	1,166
06.02.2017	1,195	1,187	1,183	1,163	1,179	1,180	1,216	1,198	1,197	1,185
07.02.2017	1,192	1,165	1,181	1,159	1,169	1,176	1,218	1,167	1,191	1,179
08.02.2017	1,188	1,147	1,159	1,148	1,147	1,164	1,206	1,162	1,170	1,166
09.02.2017	1,198	1,173	1,168	1,157	1,162	1,174	1,224	1,192	1,175	1,176
10.02.2017	1,207	1,193	1,184	1,177	1,188	1,187	1,237	1,219	1,199	1,193
11.02.2017	1,184	1,173	1,162	1,154	1,163	1,167	1,219	1,195	1,179	1,172
12.02.2017	1,179	1,166	1,156	1,149	1,155	1,169	1,209	1,191	1,172	1,168
13.02.2017	1,205	1,193	1,188	1,173	1,185	1,189	1,230	1,210	1,199	1,193
14.02.2017	1,214	1,199	1,191	1,176	1,188	1,189	1,232	1,213	1,205	1,196
15.02.2017	1,212	1,205	1,195	1,181	1,200	1,193	1,237	1,210	1,211	1,200
16.02.2017	1,212	1,209	1,195	1,182	1,203	1,195	1,240	1,220	1,214	1,202
17.02.2017	1,215	1,217	1,197	1,184	1,207	1,198	1,247	1,227	1,216	1,206

Spritpreisdatenbank – Report



Datum	Burgenland	Kärnten	Niederösterreich	Oberösterreich	Salzburg	Steiermark	Tirol	Vorarlberg	Wien	Total
18.02.2017	1,198	1,205	1,175	1,166	1,184	1,182	1,225	1,209	1,197	1,188
19.02.2017	1,190	1,196	1,169	1,156	1,175	1,183	1,227	1,201	1,187	1,184
20.02.2017	1,207	1,210	1,188	1,174	1,190	1,192	1,241	1,217	1,206	1,197
21.02.2017	1,208	1,204	1,188	1,179	1,193	1,193	1,245	1,229	1,205	1,199
22.02.2017	1,210	1,205	1,196	1,183	1,196	1,197	1,250	1,226	1,214	1,204
23.02.2017	1,203	1,196	1,191	1,176	1,189	1,192	1,240	1,222	1,206	1,197
24.02.2017	1,204	1,190	1,189	1,180	1,190	1,190	1,237	1,235	1,211	1,198
25.02.2017	1,188	1,176	1,172	1,162	1,171	1,170	1,219	1,224	1,196	1,181
26.02.2017	1,176	1,169	1,164	1,155	1,166	1,165	1,228	1,215	1,187	1,174
27.02.2017	1,203	1,202	1,191	1,177	1,191	1,192	1,236	1,236	1,210	1,199
28.02.2017	1,208	1,208	1,192	1,177	1,194	1,192	1,235	1,247	1,214	1,201
01.03.2017	1,205	1,212	1,195	1,178	1,192	1,193	1,233	1,250	1,217	1,201
02.03.2017	1,211	1,215	1,197	1,180	1,199	1,191	1,234	1,250	1,217	1,203
03.03.2017	1,215	1,211	1,199	1,178	1,199	1,193	1,231	1,248	1,215	1,203
04.03.2017	1,204	1,186	1,179	1,155	1,178	1,176	1,210	1,234	1,189	1,182
05.03.2017	1,190	1,173	1,169	1,147	1,173	1,171	1,201	1,228	1,186	1,174
06.03.2017	1,212	1,193	1,191	1,165	1,186	1,189	1,221	1,237	1,204	1,192
07.03.2017	1,217	1,201	1,195	1,170	1,186	1,192	1,227	1,242	1,212	1,197
08.03.2017	1,219	1,210	1,195	1,170	1,190	1,192	1,231	1,244	1,210	1,198
09.03.2017	1,212	1,205	1,189	1,165	1,188	1,185	1,233	1,225	1,198	1,193
10.03.2017	1,202	1,203	1,181	1,156	1,183	1,180	1,230	1,210	1,188	1,184
11.03.2017	1,183	1,178	1,158	1,130	1,155	1,159	1,208	1,189	1,161	1,161
12.03.2017	1,175	1,166	1,148	1,120	1,149	1,153	1,197	1,181	1,156	1,154
13.03.2017	1,188	1,177	1,165	1,139	1,160	1,167	1,210	1,184	1,172	1,167
14.03.2017	1,182	1,168	1,161	1,130	1,156	1,164	1,208	1,172	1,167	1,161
15.03.2017	1,179	1,161	1,156	1,128	1,151	1,160	1,205	1,167	1,162	1,157
16.03.2017	1,201	1,175	1,173	1,139	1,155	1,167	1,210	1,177	1,165	1,171
17.03.2017	1,173	1,153	1,151	1,128	1,138	1,157	1,191	1,165	1,158	1,152
18.03.2017	1,162	1,129	1,126	1,109	1,114	1,139	1,173	1,127	1,133	1,129
19.03.2017	1,156	1,121	1,113	1,160	1,102	1,134	1,153	1,121	1,127	1,132
20.03.2017	1,170	1,147	1,139	1,123	1,133	1,149	1,174	1,137	1,141	1,142
21.03.2017	1,171	1,155	1,143	1,123	1,134	1,155	1,176	1,146	1,148	1,145
22.03.2017	1,165	1,152	1,140	1,119	1,130	1,151	1,179	1,146	1,146	1,142
23.03.2017	1,158	1,150	1,137	1,113	1,125	1,143	1,174	1,145	1,146	1,138
24.03.2017	1,157	1,158	1,134	1,113	1,128	1,147	1,179	1,151	1,144	1,140
25.03.2017	1,143	1,145	1,114	1,098	1,103	1,129	1,158	1,135	1,117	1,121
26.03.2017	1,124	1,135	1,107	1,087	1,100	1,123	1,142	1,121	1,113	1,113
27.03.2017	1,143	1,158	1,133	1,113	1,130	1,146	1,174	1,142	1,134	1,138
28.03.2017	1,152	1,159	1,137	1,120	1,137	1,149	1,181	1,152	1,144	1,143
29.03.2017	1,162	1,177	1,145	1,128	1,141	1,257	1,194	1,160	1,154	1,165
30.03.2017	1,166	1,207	1,190	1,136	1,149	1,456	1,198	1,155	1,160	1,208
31.03.2017	1,167	1,190	1,155	1,144	1,156	1,245	1,198	1,162	1,166	1,173

3.4 Entwicklung der Mittelwerte der Preise für Super 95

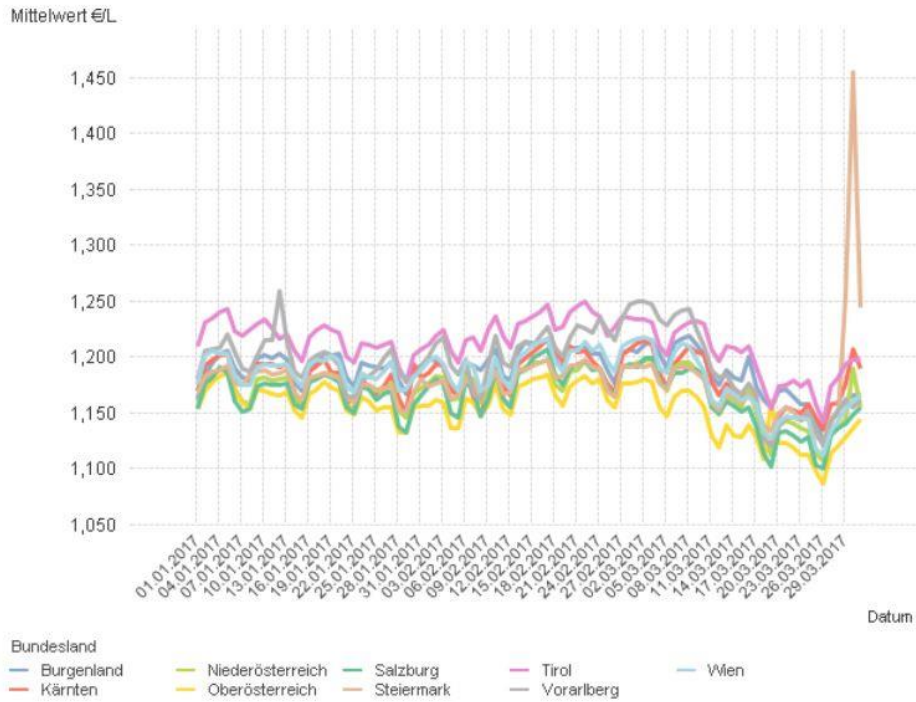

4.1 Entwicklung des Median der „Diesel“ Preise nach Bundesländern und aller Bundesländer

Datum	Burgenland	Kärnten	Niederösterreich	Oberösterreich	Salzburg	Steiermark	Tirol	Vorarlberg	Wien	Total
01.01.2017	1,112	1,111	1,111	1,102	1,109	1,114	1,153	1,123	1,117	1,114
02.01.2017	1,132	1,124	1,129	1,119	1,129	1,124	1,169	1,142	1,149	1,134
03.01.2017	1,139	1,139	1,139	1,129	1,139	1,129	1,179	1,148	1,159	1,139
04.01.2017	1,144	1,133	1,139	1,129	1,139	1,129	1,179	1,154	1,149	1,139
05.01.2017	1,147	1,129	1,139	1,133	1,131	1,134	1,179	1,149	1,149	1,139
06.01.2017	1,134	1,108	1,121	1,119	1,113	1,113	1,151	1,132	1,127	1,123
07.01.2017	1,128	1,094	1,114	1,107	1,098	1,109	1,149	1,121	1,124	1,114
08.01.2017	1,125	1,094	1,107	1,094	1,089	1,119	1,148	1,119	1,121	1,108
09.01.2017	1,139	1,124	1,128	1,114	1,119	1,124	1,159	1,144	1,139	1,129
10.01.2017	1,138	1,119	1,124	1,109	1,113	1,119	1,159	1,152	1,139	1,129
11.01.2017	1,139	1,119	1,119	1,103	1,109	1,119	1,159	1,153	1,139	1,123
12.01.2017	1,139	1,116	1,124	1,103	1,109	1,117	1,154	1,153	1,139	1,123
13.01.2017	1,133	1,124	1,119	1,099	1,109	1,119	1,149	1,144	1,129	1,119
14.01.2017	1,119	1,096	1,103	1,083	1,093	1,099	1,132	1,119	1,115	1,104
15.01.2017	1,105	1,084	1,099	1,081	1,088	1,097	1,124	1,112	1,107	1,097
16.01.2017	1,129	1,119	1,119	1,099	1,109	1,109	1,144	1,131	1,124	1,119
17.01.2017	1,129	1,124	1,119	1,099	1,109	1,109	1,149	1,139	1,129	1,119
18.01.2017	1,134	1,129	1,122	1,099	1,109	1,114	1,144	1,139	1,119	1,119
19.01.2017	1,129	1,109	1,119	1,099	1,109	1,109	1,144	1,134	1,124	1,118
20.01.2017	1,129	1,104	1,118	1,094	1,107	1,109	1,144	1,135	1,120	1,117
21.01.2017	1,119	1,082	1,099	1,084	1,089	1,099	1,118	1,109	1,099	1,099
22.01.2017	1,102	1,091	1,091	1,079	1,079	1,093	1,118	1,104	1,091	1,093
23.01.2017	1,124	1,109	1,109	1,094	1,099	1,099	1,137	1,119	1,114	1,109
24.01.2017	1,119	1,099	1,109	1,089	1,099	1,099	1,133	1,118	1,109	1,108
25.01.2017	1,119	1,089	1,104	1,079	1,084	1,099	1,136	1,119	1,109	1,101
26.01.2017	1,119	1,098	1,108	1,084	1,094	1,099	1,139	1,129	1,114	1,105
27.01.2017	1,129	1,109	1,109	1,089	1,099	1,099	1,142	1,139	1,119	1,109
28.01.2017	1,117	1,086	1,094	1,069	1,073	1,088	1,122	1,124	1,094	1,089
29.01.2017	1,109	1,072	1,083	1,066	1,063	1,083	1,114	1,111	1,094	1,087
30.01.2017	1,122	1,094	1,104	1,089	1,084	1,099	1,139	1,129	1,110	1,104
31.01.2017	1,129	1,099	1,109	1,088	1,094	1,099	1,139	1,148	1,114	1,109
01.02.2017	1,129	1,109	1,112	1,088	1,094	1,099	1,139	1,142	1,119	1,109
02.02.2017	1,129	1,111	1,119	1,094	1,099	1,104	1,149	1,144	1,119	1,116
03.02.2017	1,124	1,109	1,114	1,089	1,099	1,109	1,149	1,141	1,113	1,113
04.02.2017	1,109	1,093	1,093	1,071	1,078	1,097	1,128	1,120	1,098	1,094
05.02.2017	1,095	1,083	1,089	1,072	1,088	1,092	1,119	1,109	1,087	1,094
06.02.2017	1,124	1,113	1,114	1,099	1,103	1,109	1,139	1,139	1,119	1,114
07.02.2017	1,124	1,089	1,109	1,079	1,094	1,099	1,129	1,131	1,114	1,109
08.02.2017	1,114	1,069	1,091	1,068	1,072	1,088	1,123	1,129	1,088	1,093
09.02.2017	1,129	1,098	1,099	1,086	1,089	1,099	1,142	1,151	1,094	1,099
10.02.2017	1,129	1,109	1,113	1,099	1,109	1,109	1,154	1,149	1,119	1,117
11.02.2017	1,114	1,092	1,094	1,083	1,089	1,092	1,134	1,130	1,094	1,094
12.02.2017	1,111	1,084	1,085	1,073	1,079	1,089	1,124	1,123	1,088	1,088
13.02.2017	1,129	1,109	1,109	1,089	1,099	1,109	1,144	1,140	1,119	1,112
14.02.2017	1,134	1,106	1,114	1,094	1,099	1,104	1,139	1,139	1,119	1,113
15.02.2017	1,129	1,109	1,119	1,094	1,109	1,109	1,144	1,139	1,124	1,117
16.02.2017	1,129	1,114	1,118	1,098	1,119	1,114	1,149	1,147	1,129	1,119
17.02.2017	1,133	1,124	1,119	1,099	1,114	1,114	1,152	1,149	1,129	1,119
18.02.2017	1,115	1,109	1,103	1,084	1,096	1,102	1,134	1,134	1,107	1,107
19.02.2017	1,109	1,103	1,094	1,084	1,084	1,099	1,119	1,124	1,089	1,099

Spritpreisdatenbank – Report



Datum	Burgenland	Kärnten	Niederösterreich	Oberösterreich	Salzburg	Steiermark	Tirol	Vorarlberg	Wien	Total
20.02.2017	1,120	1,117	1,110	1,089	1,099	1,099	1,144	1,139	1,119	1,109
21.02.2017	1,127	1,114	1,109	1,096	1,099	1,105	1,149	1,133	1,119	1,114
22.02.2017	1,129	1,119	1,119	1,104	1,114	1,114	1,159	1,139	1,139	1,119
23.02.2017	1,125	1,114	1,117	1,094	1,109	1,109	1,149	1,149	1,119	1,119
24.02.2017	1,119	1,109	1,118	1,099	1,118	1,109	1,158	1,159	1,129	1,119
25.02.2017	1,109	1,099	1,103	1,088	1,099	1,095	1,139	1,120	1,114	1,105
26.02.2017	1,099	1,089	1,097	1,079	1,096	1,090	1,134	1,117	1,102	1,097
27.02.2017	1,125	1,121	1,119	1,103	1,119	1,109	1,144	1,139	1,129	1,119
28.02.2017	1,126	1,119	1,119	1,098	1,119	1,109	1,144	1,144	1,130	1,119
01.03.2017	1,129	1,124	1,119	1,099	1,124	1,109	1,148	1,139	1,129	1,119
02.03.2017	1,134	1,128	1,123	1,104	1,129	1,114	1,149	1,145	1,129	1,124
03.03.2017	1,129	1,119	1,122	1,109	1,129	1,119	1,149	1,139	1,129	1,124
04.03.2017	1,118	1,097	1,102	1,092	1,113	1,099	1,138	1,119	1,097	1,103
05.03.2017	1,113	1,089	1,096	1,084	1,109	1,099	1,135	1,117	1,096	1,099
06.03.2017	1,124	1,111	1,116	1,104	1,124	1,111	1,149	1,134	1,119	1,119
07.03.2017	1,127	1,119	1,119	1,108	1,124	1,119	1,154	1,139	1,129	1,119
08.03.2017	1,129	1,129	1,119	1,109	1,124	1,119	1,152	1,149	1,128	1,124
09.03.2017	1,121	1,123	1,119	1,101	1,119	1,114	1,149	1,144	1,124	1,119
10.03.2017	1,109	1,119	1,109	1,094	1,109	1,105	1,139	1,133	1,109	1,111
11.03.2017	1,099	1,104	1,088	1,073	1,089	1,089	1,119	1,111	1,088	1,093
12.03.2017	1,093	1,092	1,082	1,066	1,086	1,084	1,105	1,099	1,078	1,087
13.03.2017	1,109	1,099	1,097	1,079	1,099	1,099	1,122	1,109	1,099	1,099
14.03.2017	1,107	1,089	1,097	1,077	1,099	1,096	1,119	1,099	1,099	1,094
15.03.2017	1,099	1,089	1,092	1,074	1,094	1,089	1,119	1,099	1,092	1,089
16.03.2017	1,114	1,109	1,109	1,079	1,099	1,099	1,124	1,116	1,104	1,104
17.03.2017	1,095	1,086	1,089	1,076	1,084	1,089	1,104	1,106	1,089	1,089
18.03.2017	1,089	1,067	1,067	1,061	1,069	1,076	1,084	1,057	1,074	1,068
19.03.2017	1,084	1,059	1,057	1,053	1,061	1,079	1,075	1,049	1,064	1,059
20.03.2017	1,094	1,079	1,079	1,068	1,084	1,086	1,099	1,080	1,089	1,079
21.03.2017	1,096	1,079	1,088	1,073	1,089	1,088	1,099	1,089	1,094	1,086
22.03.2017	1,089	1,089	1,084	1,069	1,084	1,085	1,102	1,087	1,088	1,084
23.03.2017	1,089	1,088	1,081	1,063	1,084	1,079	1,099	1,084	1,087	1,079
24.03.2017	1,088	1,088	1,079	1,069	1,084	1,079	1,104	1,092	1,089	1,083
25.03.2017	1,076	1,074	1,064	1,054	1,069	1,073	1,084	1,076	1,059	1,068
26.03.2017	1,067	1,067	1,059	1,044	1,068	1,067	1,078	1,064	1,049	1,062
27.03.2017	1,070	1,089	1,076	1,064	1,089	1,084	1,099	1,085	1,079	1,079
28.03.2017	1,079	1,089	1,079	1,066	1,089	1,081	1,104	1,094	1,087	1,084
29.03.2017	1,089	1,093	1,088	1,068	1,084	1,084	1,119	1,104	1,094	1,087
30.03.2017	1,084	1,094	1,089	1,068	1,087	1,089	1,124	1,098	1,094	1,089
31.03.2017	1,081	1,094	1,089	1,069	1,094	1,089	1,129	1,109	1,099	1,091

4.2 Entwicklung Median Preise für Diesel

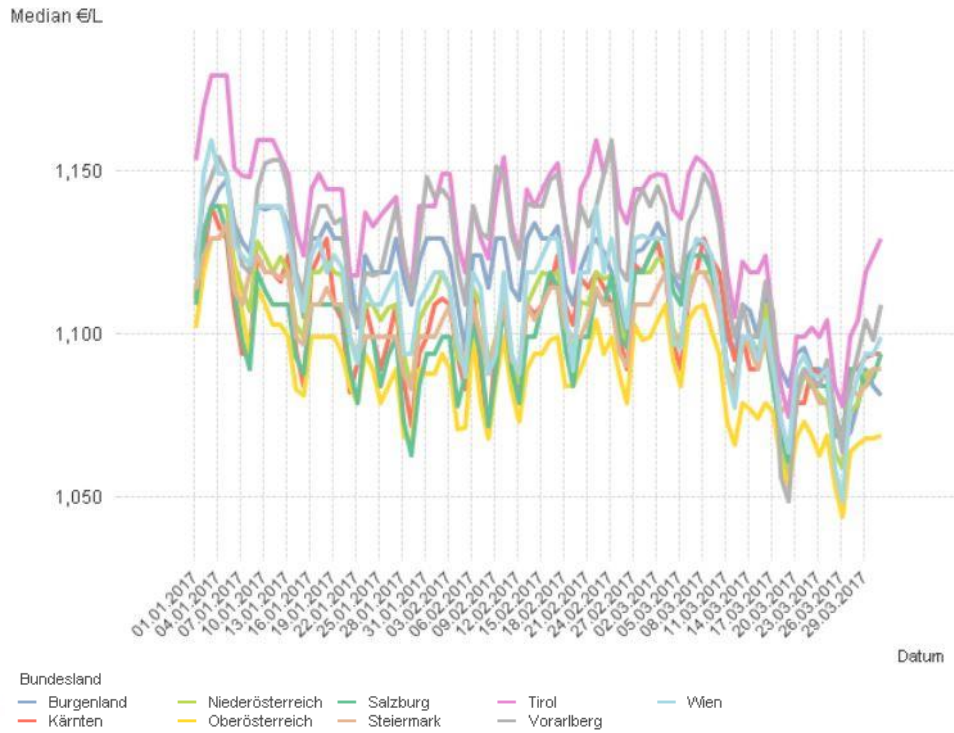

4.3 Entwicklung des Median der „Super“ Preise nach Bundesländern und aller Bundesländer

Datum	Burgenland	Kärnten	Niederösterreich	Oberösterreich	Salzburg	Steiermark	Tirol	Vorarlberg	Wien	Total
01.01.2017	1,162	1,164	1,155	1,151	1,149	1,160	1,209	1,175	1,165	1,161
02.01.2017	1,179	1,184	1,174	1,164	1,168	1,179	1,229	1,199	1,199	1,179
03.01.2017	1,192	1,198	1,183	1,179	1,179	1,189	1,234	1,199	1,199	1,189
04.01.2017	1,199	1,194	1,184	1,182	1,184	1,186	1,239	1,204	1,199	1,189
05.01.2017	1,199	1,198	1,186	1,184	1,179	1,189	1,244	1,214	1,193	1,192
06.01.2017	1,188	1,168	1,170	1,171	1,158	1,168	1,224	1,200	1,174	1,173
07.01.2017	1,181	1,161	1,162	1,159	1,148	1,174	1,219	1,182	1,169	1,166
08.01.2017	1,175	1,165	1,154	1,144	1,143	1,179	1,222	1,179	1,162	1,158
09.01.2017	1,197	1,188	1,179	1,169	1,169	1,179	1,229	1,194	1,188	1,179
10.01.2017	1,194	1,179	1,177	1,164	1,163	1,181	1,236	1,206	1,189	1,179
11.01.2017	1,194	1,184	1,174	1,159	1,164	1,179	1,229	1,209	1,189	1,179
12.01.2017	1,189	1,179	1,175	1,162	1,168	1,179	1,224	1,209	1,189	1,179
13.01.2017	1,193	1,184	1,178	1,163	1,168	1,186	1,229	1,201	1,189	1,179
14.01.2017	1,175	1,159	1,159	1,149	1,155	1,164	1,213	1,181	1,177	1,164
15.01.2017	1,158	1,146	1,157	1,141	1,152	1,159	1,204	1,174	1,169	1,157
16.01.2017	1,190	1,179	1,177	1,163	1,169	1,179	1,219	1,188	1,189	1,179
17.01.2017	1,189	1,184	1,179	1,168	1,173	1,179	1,224	1,199	1,189	1,179
18.01.2017	1,199	1,189	1,184	1,169	1,175	1,184	1,224	1,204	1,179	1,184
19.01.2017	1,198	1,177	1,179	1,168	1,174	1,179	1,224	1,189	1,189	1,179
20.01.2017	1,199	1,179	1,178	1,164	1,169	1,179	1,219	1,184	1,189	1,179
21.01.2017	1,178	1,148	1,158	1,153	1,153	1,164	1,199	1,161	1,169	1,159
22.01.2017	1,167	1,159	1,153	1,144	1,147	1,159	1,189	1,156	1,162	1,154
23.01.2017	1,189	1,178	1,169	1,159	1,165	1,169	1,209	1,169	1,179	1,174
24.01.2017	1,188	1,169	1,169	1,157	1,163	1,169	1,209	1,174	1,178	1,169
25.01.2017	1,184	1,159	1,163	1,148	1,149	1,169	1,199	1,180	1,177	1,168
26.01.2017	1,189	1,164	1,164	1,149	1,159	1,169	1,209	1,189	1,179	1,169
27.01.2017	1,194	1,174	1,171	1,148	1,159	1,169	1,209	1,199	1,189	1,174
28.01.2017	1,177	1,158	1,149	1,128	1,134	1,149	1,188	1,179	1,169	1,156
29.01.2017	1,167	1,144	1,142	1,128	1,123	1,143	1,172	1,171	1,164	1,154
30.01.2017	1,179	1,164	1,159	1,149	1,149	1,165	1,199	1,176	1,177	1,164
31.01.2017	1,189	1,173	1,169	1,149	1,158	1,169	1,204	1,187	1,179	1,169
01.02.2017	1,197	1,179	1,171	1,149	1,164	1,169	1,209	1,194	1,189	1,174
02.02.2017	1,195	1,184	1,179	1,157	1,169	1,174	1,214	1,204	1,199	1,179
03.02.2017	1,189	1,184	1,179	1,151	1,169	1,177	1,219	1,211	1,184	1,179
04.02.2017	1,174	1,164	1,160	1,133	1,144	1,164	1,202	1,190	1,167	1,165
05.02.2017	1,159	1,159	1,159	1,129	1,143	1,166	1,192	1,178	1,158	1,163
06.02.2017	1,189	1,183	1,179	1,159	1,169	1,179	1,214	1,189	1,189	1,179
07.02.2017	1,189	1,149	1,174	1,153	1,159	1,173	1,214	1,154	1,189	1,169
08.02.2017	1,198	1,138	1,154	1,136	1,134	1,159	1,205	1,149	1,165	1,157
09.02.2017	1,204	1,169	1,161	1,154	1,159	1,169	1,224	1,184	1,168	1,169
10.02.2017	1,199	1,184	1,179	1,169	1,179	1,184	1,234	1,209	1,189	1,188
11.02.2017	1,179	1,169	1,160	1,152	1,159	1,169	1,214	1,189	1,169	1,167
12.02.2017	1,178	1,160	1,158	1,144	1,149	1,168	1,209	1,184	1,159	1,162
13.02.2017	1,199	1,184	1,179	1,168	1,174	1,183	1,227	1,199	1,189	1,187

Spritpreisdatenbank – Report



Datum	Burgenland	Kärnten	Niederösterreich	Oberösterreich	Salzburg	Steiermark	Tirol	Vorarlberg	Wien	Total	
14.02.2017		1,209	1,189	1,189	1,172	1,179	1,183	1,229	1,204	1,199	1,189
15.02.2017		1,199	1,198	1,189	1,174	1,189	1,189	1,234	1,199	1,199	1,194
16.02.2017		1,207	1,199	1,189	1,177	1,199	1,189	1,239	1,209	1,209	1,198
17.02.2017		1,208	1,214	1,197	1,179	1,199	1,194	1,244	1,219	1,209	1,199
18.02.2017		1,197	1,204	1,177	1,159	1,178	1,179	1,224	1,204	1,189	1,185
19.02.2017		1,189	1,192	1,169	1,150	1,169	1,179	1,225	1,194	1,173	1,179
20.02.2017		1,199	1,199	1,184	1,167	1,184	1,189	1,239	1,209	1,199	1,189
21.02.2017		1,199	1,199	1,184	1,174	1,189	1,189	1,246	1,224	1,199	1,193
22.02.2017		1,199	1,198	1,193	1,177	1,189	1,193	1,249	1,214	1,209	1,199
23.02.2017		1,199	1,189	1,187	1,166	1,179	1,188	1,239	1,213	1,195	1,189
24.02.2017		1,199	1,179	1,184	1,174	1,183	1,184	1,236	1,231	1,204	1,189
25.02.2017		1,189	1,169	1,169	1,159	1,167	1,168	1,229	1,219	1,188	1,172
26.02.2017		1,177	1,163	1,159	1,153	1,162	1,161	1,232	1,211	1,179	1,165
27.02.2017		1,199	1,194	1,189	1,172	1,184	1,189	1,237	1,234	1,204	1,194
28.02.2017		1,199	1,199	1,187	1,168	1,185	1,188	1,232	1,239	1,204	1,194
01.03.2017		1,199	1,199	1,189	1,172	1,184	1,189	1,234	1,247	1,209	1,198
02.03.2017		1,209	1,208	1,194	1,174	1,194	1,189	1,231	1,248	1,209	1,199
03.03.2017		1,209	1,204	1,194	1,174	1,194	1,189	1,229	1,244	1,207	1,199
04.03.2017		1,197	1,183	1,177	1,154	1,174	1,177	1,214	1,229	1,183	1,178
05.03.2017		1,186	1,173	1,164	1,145	1,168	1,169	1,204	1,224	1,177	1,168
06.03.2017		1,209	1,189	1,189	1,161	1,183	1,189	1,219	1,233	1,199	1,189
07.03.2017		1,213	1,194	1,189	1,167	1,179	1,189	1,227	1,238	1,208	1,192
08.03.2017		1,218	1,199	1,193	1,164	1,184	1,189	1,229	1,238	1,199	1,194
09.03.2017		1,199	1,194	1,187	1,159	1,179	1,179	1,229	1,224	1,189	1,189
10.03.2017		1,199	1,193	1,179	1,148	1,174	1,177	1,224	1,199	1,179	1,179
11.03.2017		1,179	1,174	1,153	1,128	1,153	1,157	1,208	1,184	1,149	1,157
12.03.2017		1,169	1,162	1,144	1,114	1,147	1,150	1,198	1,176	1,143	1,152
13.03.2017		1,179	1,164	1,159	1,129	1,152	1,162	1,204	1,177	1,159	1,159
14.03.2017		1,179	1,155	1,159	1,119	1,149	1,159	1,199	1,164	1,154	1,154
15.03.2017		1,178	1,149	1,154	1,119	1,142	1,157	1,199	1,157	1,149	1,149
16.03.2017		1,199	1,169	1,169	1,134	1,147	1,164	1,209	1,176	1,159	1,169
17.03.2017		1,169	1,139	1,149	1,124	1,129	1,157	1,189	1,159	1,147	1,147
18.03.2017		1,164	1,119	1,123	1,104	1,108	1,139	1,166	1,116	1,124	1,123
19.03.2017		1,161	1,114	1,109	1,098	1,098	1,129	1,150	1,109	1,113	1,112
20.03.2017		1,168	1,139	1,129	1,118	1,123	1,149	1,169	1,129	1,129	1,134
21.03.2017		1,169	1,149	1,137	1,119	1,129	1,158	1,174	1,139	1,139	1,139
22.03.2017		1,167	1,139	1,134	1,114	1,119	1,149	1,174	1,136	1,134	1,136
23.03.2017		1,159	1,139	1,129	1,107	1,119	1,144	1,169	1,134	1,138	1,129
24.03.2017		1,159	1,150	1,129	1,107	1,119	1,149	1,177	1,144	1,139	1,136
25.03.2017		1,141	1,143	1,108	1,092	1,101	1,129	1,159	1,127	1,109	1,119
26.03.2017		1,120	1,134	1,099	1,079	1,099	1,126	1,144	1,114	1,098	1,109
27.03.2017		1,136	1,149	1,125	1,106	1,124	1,148	1,169	1,134	1,119	1,132
28.03.2017		1,147	1,151	1,129	1,117	1,129	1,149	1,179	1,148	1,138	1,139
29.03.2017		1,164	1,154	1,139	1,124	1,134	1,153	1,194	1,158	1,149	1,144
30.03.2017		1,159	1,158	1,144	1,132	1,139	1,159	1,194	1,148	1,149	1,149
31.03.2017		1,165	1,168	1,149	1,139	1,149	1,165	1,198	1,154	1,159	1,157

4.4 Entwicklung Median Preise für Super

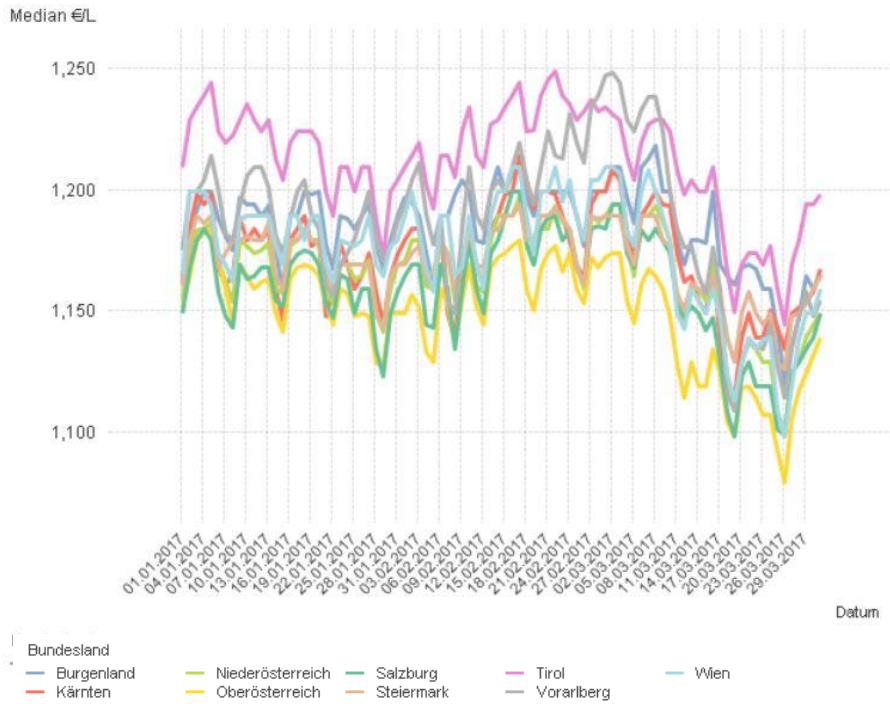

5.1 Entwicklung der Kennzahlen nach Bezirken für „Diesel“

Bundesland	Bezirk	Anzahl der Tankstellen	Anzahl der Änderungen	durchschnittliche Häufigkeit	Mittelwert €/Liter	Median €/Liter	1. Quartil €/Liter	3. Quartil €/Liter	Preisband €/Liter	Preisband in %
-		13	1.168	89,85	1,137	1,138	1,108	1,159	0,051	4,60%
Burgenland	Eisenstadt (Stadt, Umgebung) / Rust (Stadt)	31	5.083	163,97	1,119	1,119	1,099	1,139	0,040	3,64%
Burgenland	Güssing / Jennersdorf	27	889	32,93	1,128	1,119	1,099	1,149	0,050	4,55%
Burgenland	Mattersburg	17	2.858	168,12	1,101	1,099	1,083	1,117	0,034	3,14%
Burgenland	Neusiedl am See	50	4.493	89,86	1,141	1,138	1,119	1,154	0,035	3,13%
Burgenland	Oberpullendorf	14	496	35,43	1,091	1,089	1,069	1,109	0,040	3,74%
Burgenland	Oberwart	33	4.169	126,33	1,123	1,119	1,103	1,139	0,036	3,26%
Kärnten	Klagenfurt (Stadt / Land)	48	18.860	392,92	1,103	1,098	1,079	1,118	0,039	3,61%
Kärnten	Villach (Stadt)	18	5.356	297,56	1,104	1,098	1,083	1,119	0,036	3,32%
Kärnten	Hermagor	10	770	77,00	1,174	1,169	1,149	1,199	0,050	4,35%
Kärnten	Sankt Veit an der Glan	26	4.747	182,58	1,114	1,109	1,089	1,139	0,050	4,59%
Kärnten	Spittal an der Drau	30	7.720	257,33	1,123	1,119	1,089	1,154	0,065	5,97%
Kärnten	Villach Land	25	4.912	196,48	1,128	1,124	1,094	1,159	0,065	5,94%
Kärnten	Völkermarkt	16	2.099	131,19	1,144	1,144	1,119	1,164	0,045	4,02%
Kärnten	Wolfsberg	17	4.747	279,24	1,113	1,109	1,093	1,129	0,036	3,29%
Kärnten	Feldkirchen	11	2.818	256,18	1,127	1,124	1,099	1,149	0,050	4,55%
Niederösterreich	Sankt Pölten (Stadt)	16	6.513	407,06	1,121	1,117	1,097	1,138	0,041	3,74%
Niederösterreich	Amstetten / Waidhofen an der Ybbs (Stadt)	54	11.882	220,04	1,116	1,118	1,089	1,139	0,050	4,59%
Niederösterreich	Wiener Neustadt (Stadt)	15	7.068	471,20	1,099	1,097	1,081	1,114	0,033	3,05%
Niederösterreich	Baden	49	16.043	327,41	1,117	1,117	1,099	1,129	0,030	2,73%
Niederösterreich	Bruck an der Leitha	28	7.015	250,54	1,121	1,119	1,099	1,139	0,040	3,64%
Niederösterreich	Gänserndorf	49	6.517	133,00	1,106	1,104	1,083	1,128	0,045	4,16%
Niederösterreich	Gmünd	18	2.413	134,06	1,111	1,109	1,089	1,129	0,040	3,67%
Niederösterreich	Hollabrunn	32	2.791	87,22	1,122	1,117	1,099	1,139	0,040	3,64%
Niederösterreich	Horn	25	5.637	225,48	1,112	1,114	1,089	1,132	0,043	3,95%
Niederösterreich	Korneuburg	30	6.728	224,27	1,105	1,099	1,084	1,122	0,038	3,51%
Niederösterreich	Krems (Stadt / Land)	39	6.691	171,56	1,107	1,099	1,085	1,119	0,034	3,13%
Niederösterreich	Lilienfeld	12	2.284	190,33	1,119	1,115	1,093	1,144	0,051	4,67%
Niederösterreich	Melk	45	4.934	109,64	1,121	1,119	1,099	1,139	0,040	3,64%
Niederösterreich	Mistelbach	56	6.942	123,96	1,102	1,093	1,077	1,119	0,042	3,90%
Niederösterreich	Mödling	32	11.797	368,66	1,096	1,089	1,074	1,114	0,040	3,72%
Niederösterreich	Neunkirchen	27	3.183	117,89	1,135	1,129	1,109	1,159	0,050	4,51%
Niederösterreich	Sankt Pölten (Land)	39	7.135	182,95	1,118	1,115	1,099	1,134	0,035	3,18%
Niederösterreich	Scheibbs	17	1.039	61,12	1,152	1,149	1,135	1,169	0,034	3,00%
Niederösterreich	Tulln	35	5.147	147,06	1,110	1,099	1,084	1,129	0,045	4,15%
Niederösterreich	Waidhofen an der Thaya	14	416	29,71	1,113	1,109	1,094	1,134	0,040	3,66%
Niederösterreich	Wiener Neustadt (Land)	26	5.378	206,85	1,105	1,102	1,085	1,120	0,035	3,23%
Niederösterreich	Wien-Umgebung	47	14.962	318,34	1,111	1,109	1,089	1,129	0,040	3,67%
Niederösterreich	Zwettl	37	4.960	134,05	1,079	1,078	1,063	1,092	0,029	2,73%

Spritpreisdatenbank – Report



Bundesland	Bezirk	Anzahl der Tankstellen	Anzahl der Änderungen	durchschnittliche Häufigkeit	Mittelwert €/Liter	Median €/Liter	1. Quartil €/Liter	3. Quartil €/Liter	Preisband €/Liter	Preisband in %
Oberösterreich	Linz(Stadt)	40	16.456	411,40	1,100	1,089	1,073	1,109	0,036	3,36%
Oberösterreich	Steyr(Land / Stadt)	34	9.750	286,76	1,099	1,098	1,078	1,119	0,041	3,80%
Oberösterreich	Wels(Stadt / Land)	49	12.741	260,02	1,084	1,079	1,059	1,099	0,040	3,78%
Oberösterreich	Braunau am Inn	41	5.035	122,80	1,116	1,114	1,086	1,140	0,054	4,97%
Oberösterreich	Eferding	17	652	38,35	1,119	1,109	1,089	1,129	0,040	3,67%
Oberösterreich	Freistadt	36	4.653	129,25	1,096	1,095	1,078	1,114	0,036	3,34%
Oberösterreich	Gmunden	40	12.375	309,38	1,095	1,093	1,074	1,109	0,035	3,26%
Oberösterreich	Grieskirchen	35	1.277	36,49	1,117	1,109	1,089	1,124	0,035	3,21%
Oberösterreich	Kirchdorf an der Krems	22	4.027	183,05	1,099	1,089	1,072	1,119	0,047	4,38%
Oberösterreich	Linz-Land	39	14.152	362,87	1,100	1,094	1,074	1,119	0,045	4,19%
Oberösterreich	Perg	27	3.164	117,19	1,104	1,104	1,084	1,124	0,040	3,69%
Oberösterreich	Ried im Innkreis	34	6.449	189,68	1,076	1,071	1,059	1,089	0,030	2,83%
Oberösterreich	Rohrbach	30	611	20,37	1,127	1,128	1,109	1,149	0,040	3,61%
Oberösterreich	Schärding	39	4.841	124,13	1,088	1,087	1,069	1,099	0,030	2,81%
Oberösterreich	Urfahr-Umgebung	39	9.839	252,28	1,102	1,094	1,075	1,114	0,039	3,63%
Oberösterreich	Vöcklabruck	51	11.309	221,75	1,093	1,089	1,069	1,114	0,045	4,21%
Salzburg	Salzburg(Stadt)	32	11.719	366,22	1,114	1,109	1,089	1,134	0,045	4,13%
Salzburg	Hallein	18	5.637	313,17	1,109	1,099	1,084	1,129	0,045	4,15%
Salzburg	Salzburg-Umgebung	60	15.777	262,95	1,106	1,099	1,083	1,124	0,041	3,79%
Salzburg	Sankt Johann im Pongau	42	9.092	216,48	1,097	1,089	1,069	1,109	0,040	3,74%
Salzburg	Tamsweg	11	611	55,55	1,200	1,199	1,179	1,209	0,030	2,54%
Salzburg	Zell am See	40	10.801	270,03	1,110	1,104	1,084	1,134	0,050	4,61%
Steiermark	Graz(Stadt)	55	15.569	283,07	1,112	1,092	1,074	1,114	0,040	3,72%
Steiermark	Bruck an der Mur	22	4.591	208,68	1,096	1,093	1,073	1,117	0,044	4,10%
Steiermark	Deutschlandsberg	28	3.261	116,46	1,111	1,105	1,089	1,127	0,038	3,49%
Steiermark	Feldbach	38	2.966	78,05	1,146	1,139	1,109	1,159	0,050	4,51%
Steiermark	Fürstenfeld	22	1.490	67,73	1,157	1,149	1,119	1,179	0,060	5,36%
Steiermark	Graz-Umgebung	84	19.206	228,64	1,116	1,099	1,079	1,119	0,040	3,71%
Steiermark	Hartberg	43	4.708	109,49	1,127	1,109	1,093	1,129	0,036	3,32%
Steiermark	Leibnitz	44	6.608	150,18	1,113	1,092	1,075	1,114	0,039	3,63%
Steiermark	Leoben	24	5.081	211,71	1,097	1,089	1,069	1,119	0,050	4,68%
Steiermark	Liezen	42	7.233	172,21	1,132	1,119	1,100	1,144	0,044	4,00%
Steiermark	Mürzzuschlag	17	2.038	119,88	1,130	1,119	1,099	1,139	0,040	3,64%
Steiermark	Murau	17	3.218	189,29	1,139	1,139	1,114	1,159	0,045	4,04%
Steiermark	Radkersburg	18	751	41,72	1,111	1,109	1,088	1,139	0,051	4,69%
Steiermark	Voitsberg	19	4.804	252,84	1,090	1,088	1,073	1,099	0,026	2,42%
Steiermark	Weiz	48	4.468	93,08	1,104	1,099	1,079	1,119	0,040	3,71%
Steiermark	Murtal	27	8.812	326,37	1,120	1,114	1,099	1,134	0,035	3,18%
Tirol	Innsbruck-Stadt	32	10.772	336,63	1,132	1,124	1,104	1,159	0,055	4,98%
Tirol	Imst	25	5.058	202,32	1,155	1,149	1,129	1,179	0,050	4,43%
Tirol	Innsbruck-Land	74	12.164	164,38	1,137	1,134	1,104	1,169	0,065	5,89%
Tirol	Kitzbühel	30	5.152	171,73	1,138	1,139	1,109	1,159	0,050	4,51%
Tirol	Kufstein	50	10.676	213,52	1,133	1,134	1,109	1,149	0,040	3,61%
Tirol	Landeck	17	3.377	198,65	1,152	1,147	1,129	1,169	0,040	3,54%
Tirol	Lienz	19	6.981	367,42	1,141	1,139	1,116	1,159	0,043	3,85%
Tirol	Reutte	18	2.707	150,39	1,150	1,144	1,131	1,169	0,038	3,36%

Spritpreisdatenbank – Report



Bundesland	Bezirk	Anzahl der Tankstellen	Anzahl der Änderungen	durchschnittliche Häufigkeit	Mittelwert €/Liter	Median €/Liter	1. Quartil €/Liter	3. Quartil €/Liter	Preisband €/Liter	Preisband in %
Tirol	Schwarz	30	6.145	204,83	1,147	1,144	1,124	1,169	0,045	4,00%
Vorarlberg	Bludenz	18	4.191	232,83	1,149	1,139	1,119	1,169	0,050	4,47%
Vorarlberg	Bregenz	43	7.234	168,23	1,151	1,149	1,129	1,174	0,045	3,99%
Vorarlberg	Dornbirn	27	12.671	469,30	1,126	1,128	1,108	1,142	0,034	3,07%
Vorarlberg	Feldkirch	23	9.901	430,48	1,127	1,127	1,109	1,148	0,039	3,52%
Wien	Wien 1., 3., 4., Bezirk	11	1.551	141,00	1,133	1,129	1,099	1,159	0,060	5,46%
Wien	Wien 2., Leopoldstadt	8	1.516	189,50	1,150	1,149	1,124	1,169	0,045	4,00%
Wien	Wien 5., 6., 7., 8., 9. Bezirk	12	1.241	103,42	1,219	1,149	1,119	1,189	0,070	6,26%
Wien	Wien 10., Favoriten	17	7.070	415,88	1,118	1,109	1,088	1,139	0,051	4,69%
Wien	Wien 11., Simmering	16	6.928	433,00	1,101	1,098	1,079	1,119	0,040	3,71%
Wien	Wien 12., 13., Bezirk	15	3.960	264,00	1,137	1,135	1,110	1,159	0,049	4,44%
Wien	Wien 14., Penzing	11	2.930	266,36	1,131	1,129	1,108	1,154	0,046	4,15%
Wien	Wien 15., Rudolfshheim-Fünfhaus	6	981	163,50	1,145	1,139	1,119	1,174	0,055	4,92%
Wien	Wien 16., 17., 18. Bezirk	15	2.229	148,60	1,167	1,169	1,139	1,194	0,055	4,83%
Wien	Wien 19., Döbling	10	2.545	254,50	1,157	1,159	1,124	1,189	0,065	5,78%
Wien	Wien 20., Brigittenau	5	1.007	201,40	1,165	1,159	1,139	1,189	0,050	4,39%
Wien	Wien 21., Floridsdorf	25	7.468	298,72	1,117	1,109	1,089	1,139	0,050	4,59%
Wien	Wien 22., Donaustadt	20	6.224	311,20	1,122	1,119	1,099	1,142	0,043	3,91%
Wien	Wien 23., Liesing	21	9.530	453,81	1,094	1,089	1,074	1,109	0,035	3,26%

5.2 Entwicklung der Kennzahlen nach Bezirken für "Super"

Bundesland	Bezirk	Anzahl der Tankstellen	Anzahl der Änderungen	durchschn. Häufigkeit	Mittelwert €/Liter	Median €/Liter	1. Quartil €/Liter	3. Quartil €/Liter	Preisband €/Liter	Preisband in %
-		12	1.056	88,00	1,198	1,199	1,169	1,219	0,050	4,28%
Burgenland	Eisenstadt (Stadt, Umgebung) / Rust (Stadt)	29	5.074	174,97	1,191	1,189	1,169	1,209	0,040	3,42%
Burgenland	Güssing / Jennersdorf	15	886	59,07	1,197	1,194	1,169	1,217	0,048	4,11%
Burgenland	Mattersburg	15	2.768	184,53	1,164	1,164	1,144	1,184	0,040	3,50%
Burgenland	Neusiedl am See	44	4.581	104,11	1,216	1,209	1,197	1,234	0,037	3,09%
Burgenland	Oberpullendorf	14	498	35,57	1,151	1,149	1,129	1,169	0,040	3,54%
Burgenland	Oberwart	28	4.001	142,89	1,190	1,186	1,169	1,199	0,030	2,57%
Kärnten	Klagenfurt (Stadt / Land)	45	18.606	413,47	1,171	1,164	1,144	1,188	0,044	3,85%
Kärnten	Villach (Stadt)	18	5.783	321,28	1,174	1,169	1,144	1,194	0,050	4,37%
Kärnten	Hermagor	8	755	94,38	1,235	1,229	1,209	1,259	0,050	4,14%
Kärnten	Sankt Veit an der Glan	21	4.720	224,76	1,182	1,179	1,159	1,204	0,045	3,88%
Kärnten	Spittal an der Drau	31	7.732	249,42	1,194	1,194	1,164	1,223	0,059	5,07%
Kärnten	Villach Land	23	4.749	206,48	1,203	1,199	1,169	1,229	0,060	5,13%
Kärnten	Völkermarkt	15	1.915	127,67	1,213	1,209	1,184	1,239	0,055	4,65%
Kärnten	Wolfsberg	15	4.673	311,53	1,184	1,179	1,159	1,199	0,040	3,45%
Kärnten	Feldkirchen	11	2.706	246,00	1,192	1,194	1,169	1,214	0,045	3,85%
Niederösterreich	Sankt Pölten (Stadt)	15	6.486	432,40	1,187	1,182	1,162	1,209	0,047	4,04%
Niederösterreich	Amstetten / Waidhofen an der Ybbs (Stadt)	48	11.679	243,31	1,177	1,179	1,149	1,206	0,057	4,96%
Niederösterreich	Wiener Neustadt (Stadt)	15	6.869	457,93	1,165	1,164	1,145	1,182	0,037	3,23%
Niederösterreich	Baden	42	13.119	312,36	1,183	1,177	1,159	1,199	0,040	3,45%
Niederösterreich	Bruck an der Leitha	16	4.230	264,38	1,189	1,189	1,164	1,209	0,045	3,87%
Niederösterreich	Gänserndorf	32	5.233	163,53	1,165	1,164	1,138	1,189	0,051	4,48%
Niederösterreich	Gmünd	15	2.361	157,40	1,182	1,179	1,159	1,199	0,040	3,45%
Niederösterreich	Hollabrunn	17	2.795	164,41	1,178	1,178	1,153	1,198	0,045	3,90%
Niederösterreich	Horn	19	5.233	275,42	1,170	1,169	1,149	1,189	0,040	3,48%
Niederösterreich	Korneuburg	26	6.406	246,38	1,165	1,169	1,143	1,189	0,046	4,00%
Niederösterreich	Krems (Stadt / Land)	32	6.504	203,25	1,170	1,166	1,148	1,189	0,041	3,57%
Niederösterreich	Lilienfeld	10	2.254	225,40	1,188	1,188	1,165	1,209	0,045	3,82%
Niederösterreich	Melk	36	4.619	128,31	1,182	1,178	1,164	1,199	0,035	3,01%
Niederösterreich	Mistelbach	32	6.893	215,41	1,160	1,152	1,134	1,184	0,050	4,41%
Niederösterreich	Mödling	29	10.565	364,31	1,158	1,154	1,137	1,178	0,041	3,61%
Niederösterreich	Neunkirchen	26	3.047	117,19	1,199	1,198	1,174	1,224	0,050	4,26%
Niederösterreich	Sankt Pölten (Land)	34	6.964	204,82	1,184	1,179	1,164	1,199	0,035	3,01%
Niederösterreich	Scheibbs	17	1.054	62,00	1,212	1,209	1,189	1,229	0,040	3,36%
Niederösterreich	Tulln	29	4.982	171,79	1,174	1,169	1,149	1,199	0,050	4,35%

Spritpreisdatenbank – Report



Bundesland	Bezirk	Anzahl der Tankstellen	Anzahl der Änderungen	durchschn. Häufigkeit	Mittelwert €/Liter	Median €/Liter	1. Quartil €/Liter	3. Quartil €/Liter	Preisband €/Liter	Preisband in %
Niederösterreich	Waidhofen an der Thaya	10	408	40,80	1,180	1,179	1,164	1,194	0,030	2,58%
Niederösterreich	Wiener Neustadt(Land)	19	4.631	243,74	1,167	1,165	1,144	1,188	0,044	3,85%
Niederösterreich	Wien-Umgebung	41	12.760	311,22	1,174	1,173	1,152	1,195	0,043	3,73%
Niederösterreich	Zwettl	27	4.866	180,22	1,141	1,141	1,124	1,159	0,035	3,11%
Oberösterreich	Linz(Stadt)	40	16.400	410,00	1,156	1,156	1,133	1,177	0,044	3,88%
Oberösterreich	Steyr(Land / Stadt)	32	9.631	300,97	1,159	1,159	1,137	1,179	0,042	3,69%
Oberösterreich	Wels(Stadt / Land)	47	12.692	270,04	1,144	1,144	1,121	1,164	0,043	3,84%
Oberösterreich	Braunau am Inn	38	5.053	132,97	1,187	1,184	1,149	1,224	0,075	6,53%
Oberösterreich	Eferding	11	566	51,45	1,186	1,179	1,159	1,199	0,040	3,45%
Oberösterreich	Freistadt	31	4.171	134,55	1,158	1,159	1,139	1,179	0,040	3,51%
Oberösterreich	Gmunden	40	12.607	315,18	1,156	1,154	1,134	1,174	0,040	3,53%
Oberösterreich	Grieskirchen	31	1.194	38,52	1,175	1,169	1,159	1,189	0,030	2,59%
Oberösterreich	Kirchdorf an der Krems	19	4.193	220,68	1,159	1,157	1,136	1,179	0,043	3,79%
Oberösterreich	Linz-Land	39	14.009	359,21	1,158	1,156	1,134	1,179	0,045	3,97%
Oberösterreich	Perg	19	2.841	149,53	1,160	1,159	1,139	1,184	0,045	3,95%
Oberösterreich	Ried im Innkreis	26	6.362	244,69	1,141	1,138	1,126	1,154	0,028	2,49%
Oberösterreich	Rohrbach	22	498	22,64	1,202	1,199	1,179	1,219	0,040	3,39%
Oberösterreich	Schärding	39	4.771	122,33	1,149	1,150	1,129	1,167	0,038	3,37%
Oberösterreich	Urfahr-Umgebung	39	9.495	243,46	1,160	1,159	1,135	1,179	0,044	3,88%
Oberösterreich	Vöcklabruck	50	11.090	221,80	1,156	1,154	1,132	1,179	0,047	4,15%
Salzburg	Salzburg(Stadt)	30	11.815	393,83	1,173	1,169	1,148	1,194	0,046	4,01%
Salzburg	Hallein	17	5.250	308,82	1,166	1,159	1,139	1,189	0,050	4,39%
Salzburg	Salzburg-Umgebung	55	15.632	284,22	1,165	1,163	1,139	1,189	0,050	4,39%
Salzburg	Sankt Johann im Pongau	34	8.592	252,71	1,160	1,154	1,129	1,179	0,050	4,43%
Salzburg	Tamsweg	9	526	58,44	1,275	1,279	1,259	1,289	0,030	2,38%
Salzburg	Zell am See	36	10.921	303,36	1,172	1,169	1,148	1,198	0,050	4,36%
Steiermark	Graz(Stadt)	55	15.369	279,44	1,177	1,159	1,142	1,184	0,042	3,68%
Steiermark	Bruck an der Mur	22	4.765	216,59	1,171	1,167	1,149	1,189	0,040	3,48%
Steiermark	Deutschlandsberg	25	2.655	106,20	1,186	1,179	1,164	1,199	0,035	3,01%
Steiermark	Feldbach	26	2.872	110,46	1,210	1,198	1,179	1,219	0,040	3,39%
Steiermark	Fürstenfeld	18	1.375	76,39	1,232	1,219	1,194	1,254	0,060	5,03%
Steiermark	Graz-Umgebung	80	17.943	224,29	1,184	1,169	1,149	1,189	0,040	3,48%
Steiermark	Hartberg	35	4.552	130,06	1,190	1,176	1,159	1,199	0,040	3,45%
Steiermark	Leibnitz	35	6.416	183,31	1,179	1,158	1,142	1,179	0,037	3,24%
Steiermark	Leoben	21	4.687	223,19	1,164	1,159	1,139	1,179	0,040	3,51%
Steiermark	Liezen	35	7.282	208,06	1,191	1,184	1,162	1,209	0,047	4,04%
Steiermark	Mürzzuschlag	14	2.052	146,57	1,199	1,189	1,169	1,209	0,040	3,42%
Steiermark	Murau	15	3.101	206,73	1,211	1,209	1,189	1,229	0,040	3,36%
Steiermark	Radkersburg	12	650	54,17	1,184	1,179	1,159	1,209	0,050	4,31%
Steiermark	Voitsberg	14	3.263	233,07	1,154	1,157	1,139	1,169	0,030	2,63%
Steiermark	Weiz	36	4.092	113,67	1,174	1,169	1,152	1,192	0,040	3,47%
Steiermark	Murtal	26	8.689	334,19	1,189	1,187	1,173	1,204	0,031	2,64%
Tirol	Innsbruck-Stadt	31	10.638	343,16	1,211	1,209	1,184	1,234	0,050	4,22%
Tirol	Imst	24	4.748	197,83	1,237	1,239	1,214	1,259	0,045	3,71%
Tirol	Innsbruck-Land	70	12.312	175,89	1,213	1,214	1,184	1,239	0,055	4,65%

Spritpreisdatenbank – Report



Bundesland	Bezirk	Anzahl der Tankstellen	Anzahl der Änderungen	durchschn. Häufigkeit	Mittelwert €/Liter	Median €/Liter	1. Quartil €/Liter	3. Quartil €/Liter	Preisband €/Liter	Preisband in %
Tirol	Kitzbühel	27	5.051	187,07	1,206	1,204	1,179	1,229	0,050	4,24%
Tirol	Kufstein	47	10.652	226,64	1,207	1,204	1,179	1,229	0,050	4,24%
Tirol	Landeck	17	3.602	211,88	1,231	1,229	1,209	1,249	0,040	3,31%
Tirol	Lienz	19	7.029	369,95	1,207	1,202	1,179	1,231	0,052	4,41%
Tirol	Reutte	18	3.228	179,33	1,232	1,234	1,214	1,249	0,035	2,88%
Tirol	Schwaz	29	6.100	210,34	1,228	1,229	1,209	1,254	0,045	3,72%
Vorarlberg	Bludenz	18	4.297	238,72	1,206	1,199	1,174	1,229	0,055	4,68%
Vorarlberg	Bregenz	35	7.715	220,43	1,214	1,214	1,184	1,244	0,060	5,07%
Vorarlberg	Dornbirn	25	13.168	526,72	1,186	1,184	1,154	1,214	0,060	5,20%
Vorarlberg	Feldkirch	22	9.671	439,59	1,185	1,183	1,153	1,214	0,061	5,29%
Wien	Wien 1., 3., 4., Bezirk	11	1.516	137,82	1,195	1,189	1,169	1,219	0,050	4,28%
Wien	Wien 2., Leopoldstadt	8	1.808	226,00	1,203	1,194	1,179	1,228	0,049	4,16%
Wien	Wien 5., 6., 7., 8., 9. Bezirk	12	1.220	101,67	1,215	1,209	1,179	1,249	0,070	5,94%
Wien	Wien 10., Favoriten	17	6.998	411,65	1,180	1,178	1,149	1,209	0,060	5,22%
Wien	Wien 11., Simmering	16	6.549	409,31	1,164	1,163	1,141	1,184	0,043	3,77%
Wien	Wien 12., 13., Bezirk	15	3.876	258,40	1,205	1,199	1,179	1,229	0,050	4,24%
Wien	Wien 14., Penzing	11	2.977	270,64	1,194	1,189	1,169	1,219	0,050	4,28%
Wien	Wien 15., Rudolfsheim- Fünfhaus	6	1.022	170,33	1,209	1,204	1,179	1,239	0,060	5,09%
Wien	Wien 16., 17., 18. Bezirk	15	2.213	147,53	1,233	1,239	1,199	1,264	0,065	5,42%
Wien	Wien 19., Döbling	10	2.599	259,90	1,222	1,224	1,189	1,259	0,070	5,89%
Wien	Wien 20., Brigittenau	5	1.082	216,40	1,226	1,219	1,199	1,249	0,050	4,17%
Wien	Wien 21., Floridsdorf	25	7.491	299,64	1,180	1,179	1,158	1,199	0,041	3,54%
Wien	Wien 22., Donaustadt	20	6.321	316,05	1,186	1,188	1,168	1,209	0,041	3,51%
Wien	Wien 23., Liesing	20	9.306	465,30	1,158	1,157	1,137	1,177	0,040	3,52%

6 Häufigkeit der Preisänderung durch Tankstellenbetreiber je Meldekanal nach Monaten für Diesel und Super

Diesel

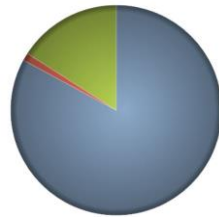

Kanal
 CSV 83,91%
 SMS 1,19%
 Web 15,91%

Monat	Kanal	CSV	SMS	Web	Total
Jän		156 469	2 406	31 680	190 555
Feb		178 239	2 174	30 283	210 696
Mär		184 003	2 797	37 584	224 384
Total		518 711	7 377	99 547	625 635

Super

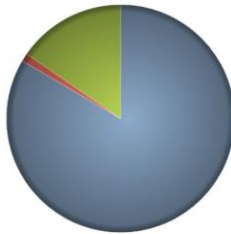

Kanal
 CSV 83,48%
 SMS 1,14%
 Web 15,37%

Monat	Kanal	CSV	SMS	Web	Total
Jän		152 761	2 270	29 397	184 428
Feb		171 202	2 028	28 454	201 684
Mär		181 370	2 631	35 209	219 210
Total		505 333	6 929	93 060	605 322