

Handbuch

zur Benützung der

Stromnachweis-Datenbank

Allgemeiner Teil

Version 2.7

Powered by

Änderungshistorie

Version	Datum	Text	Released by
1.0	22.10.2003	Erstversion	Timo Riess
2.0	12.12.2003	Überarbeitete, ergänzte und korrigierte Version	Timo Riess
2.1	Jänner 2004	Überarbeitung Abschnitte zu „HKN Bereitstellen & Labeling“ (Kapitel 6.4. und 7.2 und 7.4 und 10.11)	Timo Riess
2.2	April 2004	Überarbeitung Abschnitte „HKN Labeling-Alle“, HKN Labeling-Selektion“ und Labeling Report, Probelabeling-Report und Daueraufträge (Abschnitte: 6.6, 7.4, 7.5, 10.11)	Timo Riess
2.3	Jänner 2005	Überarbeitung, Anpassung der Screenshots	Timo Riess, Helmut Sprongl
2.4	1. September 2005	Überarbeitung, Anpassung der Screenshots durch zusätzliche Anwendungen und geänderten „Wording“	Timo Riess, Helmut Sprongl
2.5	September 2007	Erweiterung der Herkunftsnachweise um den Nachweistyp (Qualitätsmerkmal) und Umstellung auf die OeMAG	Timo Riess, Helmut Sprongl, Thomas Trink
2.6	Jänner 2009	Erweiterung um die Funktion des Anlagenbevollmächtigten	Helmut Sprongl, Timo Riess
2.7.	April 2011	Änderung der Passwortregeln	Helmut Sprongl

Vorwort

Die Richtlinie des Europäischen Parlaments und des Rates zur Förderung der Stromerzeugung aus erneuerbaren Energiequellen im Elektrizitätsbinnenmarkt (EE - Richtlinie) sieht vor, dass in allen Mitgliedsstaaten bis spätestens 27. Oktober 2003 auf Antrag ein Stromnachweis für Strom aus erneuerbaren Energiequellen ausgestellt wird.

In Österreich wurden die Bestimmungen der EE – Richtlinie in den §§ 8 und 9 Ökostromgesetz bereits verankert und sind seit 1. Jänner 2003 in Kraft.

Die Stromnachweis-Datenbank ist ein für alle Marktteilnehmer offenes und für Netzbetreiber freiwilliges Instrument, um Stromnachweise einheitlich und nach transparenten Kriterien zu erstellen. Es ermöglicht die lückenlose und einfache Informationsweitergabe bezüglich Ursprung und Qualität von bestimmter Elektrizität über die gesamte Prozesskette (Erzeuger – Netzbetreiber - Stromhändler bzw Lieferant - Kunde).

Zusätzlich erleichtert eine zentrale Stromnachweis-Datenbank die Aufgaben der betroffenen Behörden wie die der Landeshauptmänner (Überwachung der Ausstellung der Stromnachweise) und der Energie-Control GmbH (Ökostrom - Monitoring, Anerkennung von Stromnachweisen zwischen EU-Mitgliedsstaaten, etc.) und ermöglicht die Anbindung bzw Integration in ein europäisches Datenbanksystem.

Der Zugang zum System ist für alle Beteiligten wie Netzbetreiber, Stromhändler bzw Lieferanten, die Ökostromabwicklungsstelle, Anlagenbetreiber und die Landeshauptmänner über das Internet auf sehr einfache Weise möglich und für die meisten Marktteilnehmer durch die Kleinwasserkraftwerks-Datenbank, auf welcher die Stromnachweis-Datenbank aufbaut, weitgehend vertraut.

Ich wünsche allen Benutzern der Stromnachweis-Datenbank viel Erfolg.

DI Walter Boltz

Geschäftsführer Energie-Control

Inhaltsverzeichnis

1	Einleitung	6
1.1	Systematik des Buches	6
1.2	Diese und weitere Versionen des Handbuches	7
2	Einführung in das Stromnachweis-Datenbank-System	9
2.1	Einleitung	9
2.2	Umsetzung des § 8 „Stromnachweis“ gemäß Ökostromgesetz	9
2.3	Die Stromnachweis-Datenbank	10
2.3.1	Wie ist der Stromnachweis in der Datenbank definiert?	10
2.3.2	Datenübermittlung an die Stromnachweisdatenbank	11
2.3.3	Generierung von Stromnachweisen	12
2.3.4	Handel/Transfer von Stromnachweisen	12
2.3.5	Erweiterung der Stromnachweisdatenbank um Nachweistypen	13
3	Allgemeines zur Stromnachweis-Datenbank	15
3.1	Systemvoraussetzungen (Browsereinstellungen siehe auch Kapitel 6)	15
3.2	Benutzerprofile	16
3.3	Benutzererkennung	16
3.4	Sicherheit	18
3.5	Die Benutzerprofile im Detail	18
3.5.1	(Ökostrom-)Anlagenbetreiber	18
3.5.2	Anlagenbevollmächtigter	19
3.5.3	Netzbetreiber	19
3.5.4	Stromlieferant	20
3.5.5	Stromnachweis-Händler	20
3.5.6	Ökostromabwicklungsstelle (OeMAG)	21
3.5.7	Landeshauptmann	21
4	Allgemeine Funktionen	23
4.1	Benutzererkennung und Passwortkuvert	23
4.2	Login	23
4.3	Passwort vergessen / PIN Eingabe	25
4.4	Logout	28
4.5	Eigene Daten	29
4.5.1	Unternehmensdaten bearbeiten	30
4.5.2	Benutzerdaten bearbeiten (= Mitarbeiterdaten ändern)	32
4.5.3	Feedback	35
4.5.4	Passwort ändern	36
4.5.5	Konto Übersicht	37
5	Reports	38
5.1	Eigene Stammdaten	39
5.2	Eingespeiste Energie / Generierte Stromnachweise der eigenen Anlagen	40
5.3	Eingespeiste Energie / Generierte Stromnachweise aller Anlagen	43
5.4	Kontostand	45
5.5	Kontobewegung	48
5.6	Abmahnung für Einspeisewerte	51
5.7	Fehlende Zählpunktbezeichnung	53
5.8	Anlagen ... Suchen über Anlagen (Anlagedaten CSV)	54
5.9	Übersicht aller Benutzer	55

Handbuch Stromnachweis-Datenbank

Allgemeiner Teil

<https://www.stromnachweis.at>
Version 2.7

5.10	Labeling Report (Probelabeling Report)	56
6	Browserkonfiguration	58
6.1	Internet Explorer 6.0	58
6.2	Internet Explorer 5.5	63
6.3	Browserkonfiguration Netscape Navigator Version 6.x:.....	67
7	Glossar	69
8	Abkürzungen	74

1 Einleitung

Dieses Handbuch hat als Ziel, jeder Person, die mit der Nutzung eines Personal Computers (PC) und des Internets vertraut ist, die Nutzung der Stromnachweis-Datenbank näher zu bringen.

Um auch Anwendern, die selten mit dem Internet und Personal Computern konfrontiert sind, die Arbeit mit der Stromnachweis-Datenbank zu erleichtern, wurden die Funktionen und Eingabemasken so einfach wie möglich gestaltet.

Das Entwicklungsteam freut sich über jede Anregung zur Verbesserung der Anwenderfreundlichkeit (per Email an hkn@e-control.at).

1.1 Systematik des Buches

Im Kapitel 2 des Handbuches werden die gesetzlichen Grundlagen des Stromnachweises und die grundsätzliche Funktion der Stromnachweis-Datenbank vorgestellt.

Kapitel 3 beschreibt wie man als Marktteilnehmer Zugriff zur Stromnachweis-Datenbank bekommt und weiters die Aufgaben der einzelnen Benutzer im Rahmen des Stromnachweis-Systems in Österreich.

Ab Kapitel 4 werden die allgemeinen Funktionen der Stromnachweis-Datenbank, wie Login und Administration der eigenen Daten erklärt. Diese Funktionen werden von allen Teilnehmern, egal welchen Benutzerprofils, genutzt.

Kapitel 5 beschreibt die Report- (Berichts-) Funktionen der Datenbank, in Kapitel 6 finden Sie Informationen zur Browsereinstellung und anschließend ein Glossar und ein Abkürzungsverzeichnis zur Erklärung der wichtigsten Begriffe im Zusammenhang mit der Stromnachweis-Datenbank.

In den Anhängen A bis D werden dann individuelle Funktionen für bestimmte Benutzergruppen erklärt. Infolge der Dateigröße werden die Anhänge als eigene Dokumente zur Verfügung gestellt.

Damit sich der Leser leichter orientieren kann, wird im allgemeinen Teil des Handbuchs am Beginn jedes Kapitels in einer Tabelle klargelegt, für welche Benutzergruppe dieses Kapitel bestimmt ist, sofern dies nicht ohnehin aus dem Titel des Kapitels eindeutig hervorgeht. Sollten Sie nicht einer der genannten Gruppen angehören, können Sie dieses Kapitel einfach überblättern, es wird keine für Sie relevante Information enthalten. Ziel dieser Vorgehensweise ist, die Anwendung für alle Benutzer zu beschreiben und trotzdem die einzelnen Benutzer nicht mit unnötigem Wissen zu belasten. In diesem Handbuch wird unter „Administrator“ die Energie-Control GmbH verstanden.

Nachfolgend das Symbol für die Zuordnung der **Zielgruppe** in einem Kapitel:

z.B.

Landeshauptmann

Netzbetreiber

Stromlieferant

Besonders **wichtige Informationen** werden auf diese Weise dargestellt:

Die so dargestellte Information ist für die Nutzung der Stromnachweis-Datenbank besonders wichtig.

1.2 Diese und weitere Versionen des Handbuchs

Die Stromnachweis-Datenbank wird regelmäßig erweitert und bedienerfreundlicher gestaltet. Aus diesem Grund sind wir gefordert, auch das vorliegende Handbuch laufend zu aktualisieren und an neue Gegebenheiten anzupassen. Jedes Handbuch wird mit einer Versionsnummer versehen. Sollten nun Änderungen im Handbuch erfolgen, so wird diese Versionsnummer nach oben gezählt. Handelt es sich um kleine Änderungen, so wird die Zahl nach dem Punkt erhöht (zB von 1.3 auf 1.4). Handelt es sich um gravierende Änderungen, so wird die Zahl vor dem Punkt um eins erhöht und die Nachkommazahl auf 0 gesetzt (z.B. 1.7 auf 2.0).

Handbuch Stromnachweis-Datenbank

Allgemeiner Teil

<https://www.stromnachweis.at>

Version 2.7

Die jeweils aktuellste Version steht als freier Download auf der Homepage <https://www.stromnachweis.at> zur Verfügung. Für Rückfragen senden Sie bitte ein E-Mail an den Administrator: hkn@e-control.at

Wir wünschen Ihnen viel Freude mit diesem Handbuch und gutes Gelingen beim Umgang mit der Stromnachweis-Datenbank.

Timo Riess, Helmut Sprong

2 Einführung in das Stromnachweis-Datenbank-System

2.1 Einleitung

Die Richtlinie des Europäischen Parlaments und des Rates zur Förderung der Stromerzeugung aus erneuerbaren Energiequellen im Elektrizitätsbinnenmarkt sieht vor, dass in allen Mitgliedsstaaten bis spätestens 27. Oktober 2003 auf Antrag des Anlagenbetreibers ein Stromnachweis für Strom aus erneuerbaren Energiequellen ausgestellt werden kann. In Österreich wurden die Bestimmungen dieser Richtlinie im § 8 Ökostromgesetz BGBL I Nr. 149/2002 verankert.

Ein Stromnachweis hat somit gemäß den geltenden gesetzlichen Bestimmungen des Ökostromgesetzes zumindest die folgenden Informationen zu Ursprung und Qualität der Elektrizität zu beinhalten:

- Menge der erzeugten elektrischen Energie
- Art und Engpassleistung der Erzeugungsanlage
- Zeitraum und Ort der Erzeugung
- eingesetzter Energieträger

Weiters müssen Mitgliedsstaaten der Europäischen Union Ihre Stromnachweise gegenseitig anerkennen.

2.2 Umsetzung des § 8 „Stromnachweis“ gemäß Ökostromgesetz

Voraussetzung, dass für die, in einer Stromerzeugungs-Anlage erzeugten elektrischen Energie, Stromnachweise ausgestellt werden dürfen, ist die Benennung der Anlage per Bescheid als Ökostrom-Anlage durch den Landeshauptmann.

Laut Ökostromgesetz hat nun der Netzbetreiber auf Verlangen des Betreibers einer Ökostrom-Anlage diesen Stromnachweis auszustellen.

In weiterer Folge hat der Erzeuger dem Abnehmer des erzeugten Öko-Stroms also dem Stromhändler bzw. –lieferant und dieser bei Weiterverkauf der elektrischen Energie dem

nächsten Händler usw. auf Verlangen Stromnachweise zu überlassen. In gleichem Maße müssen ausländische Stromnachweise, im Zweifelsfall nach Prüfung durch die Energie-Control GmbH, in Österreich anerkannt werden.

Ein weiterer Vorteil der Stromnachweise für Stromhändler bzw -lieferanten ist, dass die Stromnachweise gemäß Ökostromgesetz als Nachweis im Sinne der Stromkennzeichnung gelten und somit für das ab Juli 2004 in Kraft getretene *Labeling* eingesetzt werden können.

2.3 Die Stromnachweis-Datenbank

Die große Anzahl der am Prozess der Ausstellung, Verwendung und Prüfung von Stromnachweisen betroffenen Personen und Organe und die dadurch bedingte Vielzahl an möglichen Formaten und Kommunikationsmitteln, begründet den Einsatz eines zentralen, elektronischen Informationsmanagementsystems - **der Stromnachweis-Datenbank**.

In der Stromnachweis-Datenbank werden zentral für ganz Österreich mit zukünftig einer oder mehreren Schnittstellen zum Ausland, Stromnachweise für Ökostrom erstellt und zwischen den betroffenen Unternehmen ausgetauscht.

Sowohl Unternehmen wie Netzbetreiber, (Ökostrom-)Anlagenbetreiber, Stromhändler bzw. Lieferanten und die Ökostromabwicklungsstelle als auch öffentliche Organe wie Landeshauptmann und Energie-Control GmbH haben über ein Internetportal Zugriff auf diese Datenbank.

2.3.1 Wie ist der Stromnachweis in der Datenbank definiert?

Ein Stromnachweis repräsentiert die von einer Öko-Stromanlage erzeugte und ins öffentliche Netz eingespeiste Arbeit in der Einheit kWh. Stromnachweise werden nicht mit einer festgelegten Stückelung (zB 1 kWh) verwaltet, sondern **als Gruppe** mit beliebiger Granularität (zB 400.000 kWh aus Kleinwasserkraft, der Anlage XYZ, mit Engpassleistung 1 MW, im Monat Mai 2002 erzeugt, Einspeisung gefördert, etc.).

Jeder Stromnachweis besitzt u.a. die folgenden Stammdaten:

- ID Eindeutige ID für Stromnachweis, wird in der Datenbank vergeben
- Production Device_ID Eindeutige ID der (Ökostrom-) Anlage
- Issuing Time Zeitpunkt der Generierung des Stromnachweises
- Issuing Body Bezeichnung des Ausstellers
- Technology Code Typ der Anlage (zB Windkraft, Photovoltaik, etc.)
- Earmark Kennzeichen für die Förderung auf die jeweilige Energieform
- Capacity Engpassleistung der Anlage in kW
- Energy Anzahl der Nachweise in kWh in einer Gruppe
- Status Status der Zertifikatsgruppe (zB transferiert bzw gelöscht)
- Owner_ID Identifiziert den derzeitigen Besitzer des Stromnachweises
- Predecessor_ID Identifiziert den vorangegangenen Besitzer des Stromnachweises
- Successor_ID Identifiziert den nachfolgenden Besitzer
- Nachweistyp (rechtliche) Qualität des Nachweis

2.3.2 Datenübermittlung an die Stromnachweisdatenbank

Die Messung der in Österreich von Stromerzeugungsanlagen erzeugten elektrischen Energie erfolgt prinzipiell durch den Netzbetreiber und die Messdaten werden von diesem an alle anderen Marktteilnehmer weitergegeben. Die Datenübermittlung an die Stromnachweis-Datenbank erfolgt hingegen entweder durch den Netzbetreiber oder durch die OeMAG nach folgenden Regeln:

1. Die OeMAG übermitteln monatlich die Messdaten für alle jene **Anlagen, die einen Vertrag mit der OeMAG** besitzen.
2. Die Netzbetreiber übermitteln nur die Messdaten von jenen (**Ökostrom-) Anlagen in Ihrem Netzgebiet**, die nicht der OeMAG zugewiesen sind (mit Earmark „nicht gefördert“), monatlich direkt an die Stromnachweisdatenbank.

Die Änderung des „Earmarks“ von „gefördert gemäß ÖkostromG“ auf „keine Förderung gemäß ÖkostromG“ wird von E-Control, nach Vorlage der entsprechenden Unterlagen, durchgeführt.

2.3.3 Generierung von Stromnachweisen

Vorbedingungen für die Generierung von Stromnachweisen sind:

Für Ökostrom-Anlagen:

- Der Landeshauptmann muss die Anlage als Öko-Anlage per Bescheid anerkannt haben,
- die Anlage muss im betreffenden Monat elektrische Energie ins Verteiler- oder Übertragungsnetz abgeben haben,
- Netzbetreiber bzw die OeMAG müssen die erzeugte Energiemenge an die Stromnachweis-Datenbank gemeldet haben.

Wenn diese Vorbedingungen erfüllt sind, werden zu einem bestimmten Stichtag (siehe Generierungskalender auf der Homepage) Stromnachweise generiert. Die Generierung der Stromnachweise erfolgt in der Regel über Nacht.

2.3.4 Handel/Transfer von Stromnachweisen

Nach Ablauf des Generierungslaufes werden die Stromnachweise für **Anlagen, die einen Vertrag mit der OeMAG haben**, automatisiert auf das OeMAG Konto transferiert. Diese, der OeMAG zugeordneten, Stromnachweise werden nun in einem weiteren Schritt auf die Konten der Stromlieferanten (abhängig von ihrem Anteil an der Gesamtabgabemenge an Endverbraucher in Österreich) transferiert. Dieser Verteilschlüssel wird ebenfalls von der Energie-Control GmbH in die Stromnachweis-Datenbank eingepflegt.

Generierte Stromnachweise für **(Ökostrom-) Anlagen, die nicht der OeMAG zugewiesen sind**, werden auf das jeweilige Konto des (Ökostrom-) Anlagenbetreibers transferiert und verbleiben dort bis dieser sie „manuell“ oder als Dauerauftrag weitertransferiert.

In seltenen Fällen besteht die Notwendigkeit Abgabewerte für eine (Ökostrom-) Anlage nachträglich zu korrigieren. Eine Erhöhung der Anzahl von bereits in einem Monat generierten Stromnachweise ist nachträglich für den betroffenen Monat auch rückwirkend möglich. Eine Reduktion von bereits irrtümlich zuviel generierten Stromnachweisen ist nicht

möglich und wird als negativer Vortrag auf dieser Anlage für den aktuellen Monat vorgemerkt.

Nach Generierung der Stromnachweise in der Datenbank besteht für die Anlagenbetreiber und Stromlieferanten bzw Händler die Möglichkeit Stromnachweise zu handeln bzw zu transferieren.

2.3.5 Erweiterung der Stromnachweisdatenbank um Nachweistypen

Neben den gesetzlich geregelten Stromnachweisen wie z.B. Stromnachweise für Strom aus erneuerbaren Energien (HKN-EE) oder Kraft-Wärme-Kopplungsanlagen (HKN-KWK), können sich Anlagenbetreiber freiwillig zusätzlich einem Qualitätslabel (=Nachweistyp) unterwerfen. Beispiele dafür sind das europäische RECS System oder z.B. Labels von naturemade oder dem TÜV.

Um diese zusätzlichen Informationen in der Stromnachweisdatenbank transparent darzustellen, wurden die Nachweise in der Datenbank um ein Merkmal, den so genannten Nachweistyp, erweitert.

Der Nachweistyp beschreibt die (rechtliche) Qualität des Nachweises. Zurzeit (Stand Jänner 2009) sind in der Datenbank folgende Nachweistypen vorgesehen:

- **HKN-EE** (Stromnachweise für erneuerbare Energie im Sinne des § 8 Ökostromgesetz)
- **TÜV-D-SÜD** (Nachweise, welche vom Unternehmen TÜV Süd ausgestellt wurden. Sie stellen Nachweise im Sinne des § 45a Abs 7 EIWOG dar.)
- **TÜV-AT** (Nachweise, welche vom Unternehmen TÜV Österreich ausgestellt wurden. Sie stellen Nachweise im Sinne des § 45a Abs 7 EIWOG dar.)
- **RECS** (Nachweise, welche vom österreichischen Issuing Body für das RECS System, der Energie-Control GmbH, ausgestellt wurden)

Die Qualifikation über eine bestimmte Qualität des Stromnachweises erfolgt je nach Nachweistyp unterschiedlich:

Nachweistyp	Qualifikation über
HKN-EE (Stromnachweis für erneuerbare Energie)	Ökostromanlagen-Anerkennungsbescheid des Landeshauptmanns
TÜV-D-SÜD bzw TÜV-AT (TÜV-Zertifikat)	TÜV-Prüfung

Handbuch Stromnachweis-Datenbank

Allgemeiner Teil

<https://www.stromnachweis.at>
Version 2.7

RECS (RECS-Zertifikat)	Renewable Energy Declaration bzw. Production Audits
-------------------------------	---

Der Nachweistyp ist an eine Anlage gebunden. Nachdem auf eine Anlage auch mehrere Qualitätskriterien zutreffen können (z.B. Anlage ist eine anerkannte Ökostromanlage und ist auch als RECS-Anlage akkreditiert), kann eine Anlage auch mehrere Nachweistypen bündeln, z.B. HKN-EE/RECS.

Die Information über die Qualifikation einer Anlage für einen bestimmten Nachweistyp muss vor der Generierung der Nachweise vorliegen, da nachträglich kein Nachweistyp hinzugefügt oder gelöscht werden kann. Nach der Generierung wird die Information über den Nachweistyp bei jeder Aktion in der Datenbank (von der Ausgabe bis hin zur Verwendung für die Stromkennzeichnung) mitgeführt.

Wesentlich ist die Angabe des Nachweistyps vor allem im internationalen Handel, da EU Mitgliedsstaaten Stromnachweise im Sinne der oben zitierten Richtlinien (2001/77/EG bzw. 2004/8/EG) anerkennen müssen. Ob andere Nachweistypen (wie zB RECS-Zertifikate) im Rahmen der jeweiligen nationalen Gesetzgebung verwendet werden können (zB für die Stromkennzeichnung oder nationale Fördersysteme), ist in jedem Mitgliedsstaat unterschiedlich geregelt.

3 Allgemeines zur Stromnachweis-Datenbank

Über folgende Internetadressen ist der Einstieg in die Stromnachweis-Datenbank derzeit möglich (Achtung nur über <https://>):

- www.stromnachweis.at
- www.stromkennzeichnung.at
- www.labeling.at
- www.oekonachweis.at
- www.herkunftsnachweis.at

3.1 Systemvoraussetzungen (Browsereinstellungen siehe auch Kapitel 6)

Die Systemvoraussetzungen zur Nutzung der Stromnachweis-Datenbank sind:

- Personal Computer
- Internetzugang
- Modem 28,8 kB oder schneller
- Internet Explorer 5.5 oder Netscape Navigator 7.0 (optimiert) oder höher

Prinzipiell sind keine Änderungen bei der Browser Einstellung auf Ihrem PC vorzunehmen; Mit einer Ausnahme: Die Einstellung für das Zwischenspeichern der einzelnen Seiten in der Stromnachweis-Datenbank ist auf „neue Version der Seite bei jedem Seitenzugriff“ zu stellen. Eine detaillierte Anleitung hierzu finden Sie im Kapitel 6 dieses Handbuchs. Wird eine andere Einstellung gewählt, kann es zu fehlerhaften Anzeigen in der Stromnachweis-Datenbank kommen.

Die Webpage für die Stromnachweis-Datenbank ist für eine Bildschirmauflösung 1024x768 optimiert.

3.2 Benutzerprofile

Die Stromnachweis-Datenbank baut in ihren Funktionen auf Benutzerprofilen auf. Jeder Marktteilnehmer, der in der Stromnachweis-Prozesskette beteiligt ist, wird - aufgrund seiner Aufgaben im Markt - einer bestimmten Anwendergruppe zugeordnet. Folgende Benutzerprofile (Benutzergruppen) sind vorgesehen:

- (Ökostrom-)Anlagenbetreiber
- Anlagenbevollmächtigter
- Netzbetreiber
- Stromlieferant
- Stromnachweis-Händler
- Ökostromabwicklungsstelle (OeMAG)
- Landeshauptmann

Jedes Unternehmen wird exakt einem Benutzerprofil zugeordnet. Sollte ein Marktteilnehmer mehrere der oben beschriebenen Aufgaben wahrnehmen, z.B. Stromlieferant und (Ökostrom-)Anlagenbetreiber, so erhalten Sie für jede Aufgabe (Benutzergruppe) ein eigenes Benutzerprofil.

Das Benutzerprofil definiert, welche Funktionen Sie in der Stromnachweis-Datenbank durchführen können. Während zum Beispiel ein Netzbetreiber die von den (Ökostrom-)Anlagenbetreibern in seinem Netz abgegebenen Strommengen in die Stromnachweis-Datenbank eingeben kann, kann der Landeshauptmann spezielle Berichte im Zuge seiner Überwachungspflicht abrufen. Jeder kann/darf genau das, was er für die Durchführung seiner gesetzlich vorgesehenen Aufgaben benötigt.

3.3 Benutzerkennung

Jedem Unternehmen wird ein Benutzerprofil entsprechend der oben angeführten Benutzergruppen zugeordnet. Damit ist festgelegt, welche Funktionen der Marktteilnehmer ausführen kann. Um auf die Stromnachweis-Datenbank zugreifen zu können, benötigen Sie eine Benutzerkennung (User-ID) und ein Passwort. Jeder Mitarbeiter eines Unternehmens bzw. einer Behörde, der Zugriff auf die Datenbank benötigt kann eine eigene Benutzerkennung und Passwort erhalten. Stromhändler, Netzbetreiber,

Kleinwasserkraftwerks (KWKW)-Anlagenbetreiber und Landeshauptmänner die am KWKW-Zertifikatssystem teilgenommen haben, können die Benutzerkennungen/Passwörter der KWKW-Datenbank weiterverwenden.

Auf Anfrage über E-Mail: stromnachweis@e-control.at erhalten auch andere (Ökostrom-) Anlagenbetreiber als KWKW-Anlagenbetreiber von der Energie-Control GmbH eine Benutzerkennung/Passwort zugesandt.

Sollten Sie für Ihr Unternehmen mehrere Benutzerkennungen für mehrere Mitarbeiter benötigen, so können diese Benutzer auch selbst angelegt werden, das Passwort und den PIN-Code erhalten Sie jedoch von der Energie – Control GmbH über Anfrage per E-Mail an stromnachweis@e-control.at, oder aber es wird das ausgefüllte Formular „Anmeldung zur Benützung der Stromnachweis-Datenbank“ an die E-Control GmbH gesendet.

Die Benutzerkennung ist 6stellig. Einige Tage nach Zustellung der Benutzerkennung wird das Passwort in einem Sicherheitskuvert per Post zugestellt. Damit kann sich der Benutzer in der Stromnachweis-Datenbank anmelden und aktiv werden.

Das Passwort ist eine 10stellige Buchstabenkombination und kann nach dem ersten Login geändert werden. Das neue Passwort muss aus einer mindestens 6stelligen Zeichen/Ziffern-Kombination bestehen, maximal sind 20 Zeichen zulässig. Leerzeichen dürfen im Passwort nicht vorkommen. Es empfiehlt sich, das Passwort regelmäßig zu ändern.

3.4 Sicherheit

Es wurde bei diesem System auf höchste Sicherheit geachtet. So wird, sobald Sie in der Stromnachweis-Datenbank angemeldet sind, über eine verschlüsselte Verbindung kommuniziert. Hierdurch werden Ihre Daten möglichst gut geschützt, ohne dass der Zugriff über das Internet eingeschränkt wird.

Aus Sicherheitsgründen meldet sich das System nach ca. 10 Minuten ohne Tätigkeiten seitens des Nutzers automatisch ab.

Zur Sicherheit der Daten und der Verbindung werden folgende Methoden verwendet:

- SSL basierende Kommunikation
- Web-Zertifikat zur Identifizierung der Applikation
- Vom Benutzernamen unabhängige Benutzererkennung (User-ID)
- Individuelles Passwort

Sie als Benutzer brauchen dazu jedoch nichts zusätzlich zu installieren oder einzustellen.

In regelmäßigen Abständen werden von der Energie-Control GmbH die Eingaben und Verarbeitungsprozesse auf Plausibilität geprüft.

3.5 Die Benutzerprofile im Detail

3.5.1 (Ökostrom-)Anlagenbetreiber

Jeder (Ökostrom-)Anlagenbetreiber kann gemäß Ökostromgesetz vom 23. August 2002 (BGBl I 149/2002) vom Netzbetreiber die Ausstellung von Stromnachweisen, für den von ihm auf Basis von erneuerbaren Energieträgern erzeugten Strom, verlangen.

Im Falle von geförderten Ökostrom-Anlagen werden die Informationen über die erzeugten Strommengen von der OeMAG an die Stromnachweis-Datenbank übermittelt. Dort werden Stromnachweise generiert und nach einem bestimmten Verteilschlüssel automatisch den Stromlieferanten auf Ihr Konto gutgeschrieben.

Handelt es sich um nicht geförderte (Ökostrom-) Anlagen (zB Großwasserkraftanlagen, thermische Kraftwerke) so ist eine freiwillige Teilnahme des betroffenen Netzbetreibers am System der Stromnachweis-Datenbank Voraussetzung für die Ausstellung von

Stromnachweisen über dieses Datenbanksystem. In diesem Fall werden die Stromnachweise in der Datenbank generiert und auf das Konto des Anlagenbetreibers transferiert. Der Anlagenbetreiber kann dann diese Stromnachweise weitertransferieren.

(Ökostrom-)Anlagen müssen jedoch zuvor als solche per Bescheid vom jeweiligen Landeshauptmann anerkannt worden sein. Das gilt auch für Anlagen, die freiwillig aus der Förderung ausgeschieden sind.

Mit dem Bescheid werden die Anlage und der Betreiber im System eingerichtet. Ab dem Monat der Erfassung des Bescheides, frühestens aber ab dem 1.1.2003, können Stromnachweise erzeugt und gehandelt werden.

Der Anlagenbetreiber kann über das Internet-Portal der Datenbank neue Mitarbeiter anlegen bzw. Stammdaten der Mitarbeiter verändern. Er kann weiters Stromnachweise bereitstellen, Daueraufträge verwalten und verschiedene Reports produzieren. Anlagenspezifische Daten können vom Anlagenbetreiber selbst nicht geändert werden.

3.5.2 Anlagenbevollmächtigter

Dieses Profil bildet den Prozess des Anlagenbevollmächtigten ab, der infolge von Vollmachten die Funktion des (Ökostrom-)Anlagenbetreibers übernimmt. Der Anlagenbevollmächtigte wird der/den Anlagen zugeordnet. Damit wird sichergestellt, dass der Anlagenbevollmächtigte nur die ihm zugeordneten Anlagen bearbeiten darf (für den Sonderfall, dass ein Anlagenbetreiber nicht alle seine Anlagen einem Bevollmächtigten übertragen will). In der Kontoübersicht bzw. bei Transfers etc. werden nur die dem Anlagenbevollmächtigten zugeordneten Anlagen angezeigt.

3.5.3 Netzbetreiber

Die grundsätzliche Aufgabe des Netzbetreibers im Zusammenhang mit der Stromnachweis-Datenbank ist die Erfassung der abgegebenen Energiemenge von **(Ökostrom-) Anlagen, die keinen Vertrag mit der OeMAG haben**, in seinem Netz für jedes Monat und die Übermittlung dieser Daten an die Stromnachweis-Datenbank per EDI (MSCONS-Nachricht), durch Eingabe im HTML-Interface (Internet) oder mittels Flat File-Nachrichten. Siehe auch

Dokument „Beschreibung der Datenlieferung als MSCONS und Flat File Nachricht“. Das Dokument steht als Download auf der Homepage der Datenbank www.stromnachweis.at zur Verfügung.

Zusätzlich kann der Netzbetreiber seine Unternehmensdaten teilweise verwalten, Mitarbeiter neu anlegen oder Mitarbeiter-Stammdaten ändern.

3.5.4 Stromlieferant

Gemäß § 45 EIWOG idF BGBl. I Nr. 63/2004 haben Stromhändler und sonstige Lieferanten, die Endverbraucher beliefern auf Ihrer Stromrechnung (Jahresabrechnung) für Endverbraucher den Anteil an verschiedenen Primärenergieträgern auszuweisen. Die Kennzeichnung der Primärenergieträger ist vom Stromhändler zu dokumentieren und muss ab einer Gesamtabgabe von >100GWh von einem Wirtschaftsprüfer bzw Sachverständigen geprüft werden. Der Nachweis kann jedoch für den Teil der Strombezüge entfallen, die im Stromnachweissystem belegt sind.

Jeder in Österreich tätige Stromlieferant erhält aufgrund eines Verteilschlüssels eine bestimmte Menge an Stromnachweisen aller geförderten Ökostrom-Anlagen von der OeMAG zugewiesen. Stromnachweise von nicht geförderten (Ökostrom-) Anlagen können, falls die betroffenen Netzbetreiber die Erzeugungsmengen in die Stromnachweis-Datenbank eingeben, vom Anlagenbetreiber dem Stromlieferanten elektronisch auf sein Stromnachweis-Konto überwiesen werden.

Bei Weiterverkauf von gefördertem oder nicht gefördertem (Öko-)Strom kann der Stromlieferant bzw -händler über die Stromnachweis-Datenbank die betroffenen Stromnachweise auf das Konto des neuen Ökostrom-Käufers transferieren.

3.5.5 Stromnachweis-Händler

Der Stromnachweis-Händler handelt mit Stromnachweisen, ähnlich dem Stromhändler, der mit Strom handelt aber keine Endkunden beliefert. Der Stromnachweis-Händler beliefert keine Endkunden mit Energie, handelt aber mit Stromnachweisen. Die Formalvoraussetzung für den Stromnachweis-Händler zur Zulassung bei der Stromnachweisdatenbank, ist die Geschäftsfähigkeit nach österreichischem Privatrecht.

Der Stromnachweis-Händler hat ein Stromnachweis-Konto und kann Stromnachweise bereitstellen und entgegennehmen bzw auch einen Labeling-Report erstellen.

Die Rolle des Stromnachweis-Händlers wurde primär für reine Stromhändler geschaffen, die keine Endkunden mit Strom beliefern, aber mit Stromnachweisen handeln wollen. Weiters können Anlagenbetreiber und Stromlieferanten, die aus datenbanktechnischen Gründen mehr als ein Konto auf der Datenbank besitzen, aber vorzugsweise alle Ihre Stromnachweis-Transaktionen über ein Konto abwickeln wollen, ein Stromnachweis-Händler-Konto einrichten. So können Sie alle Ihre Stromnachweise von Ihren verschiedenen Konten auf dieses eine „Haupt- oder Sammel-“ Konto zB per Dauerauftrag transferieren lassen.

3.5.6 Ökostromabwicklungsstelle (OeMAG)

Die Ökostromabwicklungsstelle hat die Strommengen der anerkannten, geförderten Ökostrom-Anlagen abzunehmen und an alle in Österreich tätigen Stromlieferanten zu verteilen.

Bezogen auf die Stromnachweise, für die in den geförderten Ökostrom-Anlagen erzeugten Strommengen bedeutet das folgendes:

Alle Stromnachweise aus geförderten Anlagen werden automatisch über die festgelegten Verteilschlüssel an die Stromlieferanten verteilt.

Zu den Aufgaben der OeMAG betreffend die Stromnachweis-Datenbank zählen insbesondere die Übermittlung der Informationen über die geförderten Ökostrom-Anlagen und deren Betreibern (Stammdaten) als auch der in diesen Anlagen erzeugten Strommengen.

3.5.7 Landeshauptmann

Den Landeshauptmännern fallen im Zuge des Stromnachweissystems im Wesentlichen zwei Aufgaben zu:

- Erstens hat gemäß § 7 Ökostromgesetz der Landeshauptmann des Landes in dem sich eine Ökostrom-Anlage befindet, diese über Antrag des Betreibers mit Bescheid

als Ökostrom-Anlage anzuerkennen bzw bei Wegfall der Voraussetzungen zur Erlangung eines Ökostrom Anerkennungsbescheides diesen zu widerrufen.

- Weiters hat der Landeshauptmann gemäß § 8 Ökostromgesetz die Ausstellung von Stromnachweisen regelmäßig zu überwachen. Zu diesem Zweck hat der Landeshauptmann die Möglichkeit die Ausstellung der Stromnachweise von Ökostrom-Anlagen in seinem Bundesland über die Stromnachweisdatenbank zu prüfen.

4 Allgemeine Funktionen

- (Ökostrom-)Anlagenbetreiber
- Anlagenbevollmächtigter
- Netzbetreiber
- Stromlieferant
- Stromnachweis-Händler
- Ökostromabwicklungsstelle (OeMAG)
- Landeshauptmann

4.1 Benutzerkennung und Passwortkuvert

Sie erhalten – sofern Sie nicht als Nutzer der KWKW-Registerdatenbank bereits registriert sind – auf Anfrage nach der Registrierung durch die Energie-Control GmbH in zwei getrennten Sendungen Ihre 6-stellige Benutzerkennung und Passwort mit PIN.

Die Benutzerkennung erhalten Sie normalerweise per E-Mail.

Das Passwortkuvert, das Sie erhalten werden, ist ein Sicherheitskuvert. Wenn Sie das Passwortkuvert öffnen, finden Sie zwei Zeilen:

- das Passwort als 10-stelligen Buchstabenkombination und
- den PIN (Personal Identification Number) zum Zurücksetzen Ihres Passwortes, falls Sie dieses vergessen haben. Der PIN ist eine 10-stellige Ziffernkombination.

Bitte bewahren Sie den PIN-Code gut auf. Er ist bei Verlust des Passwortes die einzige Möglichkeit, sich wieder Zugriff zu Ihrem Konto zu verschaffen.

4.2 Login

Das Login befindet sich auf der Startseite aller hier genannten Internetadressen:

- www.stromnachweis.at
- www.stromkennzeichnung.at
- www.labeling.at
- www.oekonachweis.at/

Handbuch Stromnachweis-Datenbank

Allgemeiner Teil

https://www.stromnachweis.at
Version 2.7

- www.herkunftsnachweis.at

Der Einstieg (Login) ist von jeder dieser Webpages der Stromnachweis-Datenbank möglich und erfolgt mit der 6-stelligen Benutzerkennung und dem Passwort. Die Benutzerkennung ist nicht änderbar, das Passwort ist änderbar.

Nach dem erstmaligen Aufruf der LOGIN-Seite (Startseite) der Stromnachweis-Datenbank empfehlen wir dem Benutzer, diese Adresse als Favorit im Internet Explorer zu speichern. Bei der direkten Eingabe achten Sie bitte darauf, statt „http://“ „<https://>“ (für sichere http Verbindung) einzugeben.

Stromnachweis-Datenbank

Willkommen auf der Homepage der österreichischen Stromnachweis-Datenbank

HOME

Informationen
Allgemeines
Recht
Prozesse
F & A
Zahlen, Daten

Download
Präsentationen
Info-Material
Recht
Handbücher
Formulare

EECS-Registry
Pr.-Devices
Member Codes
Documents
Links

Kontakt
Links

Bitte Benutzerkennung und Passwort eingeben

News vom 16. März 2007:
Die Quartalsgenerierung Q4/2006 wurde durchgeführt.
Die Herkunftsnachweise für zugewiesenen Ökostrom für den Zeitraum Jänner bis Dezember 2006 wurden generiert und auf die Stromlieferantenkonten transferiert. Die Herkunftsnachweise stehen nun für den Weitertransfer bzw. für den Einsatz im Labeling zur Verfügung.
[Kurzinformation für Anlagenbetreiber und Link zum Anmeldeformular](#)

NEWS

Generierung vom 5. 2. 2007
02. Februar 2007
Zwischengenerierung am 18.12.2006
18. Dezember 2006
UCTE - MIX ist verfügbar
30. November 2006
Herkunftsnachweise für 3. Quartal 2006 sind verfügbar
9. November 2006
Die HERKUNFTSNACHWEIS-Datenbank wird zur STROMNACHWEIS-Datenbank!
18. Oktober 2006
Informationsblatt zu Nachweistypen in der Stromnachweisdatenbank
18. Oktober 2006
Herkunftsnachweise für 2. Quartal 2006 sind verfügbar
2. August 2006
Infoblatt zu Nachweistypen in der Herkunftsnachweisdatenbank
22. Juni 2006
Die Herkunftsnachweis-Datenbank wurde erweitert.
22. Juni 2006
Herkunftsnachweise für 1. Quartal 2006 sind verfügbar
16. Mai 2006
Herkunftsnachweise für 1. - 4. Quartal 2005 sind verfügbar
20. Februar 2006
Termine für Datenmeldung und Generierung 2006

wenn Sie Ihr Passwort vergessen haben, bitte hier klicken

Benutzerkennung und Passwort eingeben - danach auf „Anmelden“ klicken

Das geschlossene Schloss kennzeichnet die sichere Verbindung

Das Login-Feld befindet sich unten in der Mitte des Bildschirms.

Hier müssen die **Benutzerkennung und das Passwort eingegeben** und anschließend die Schaltfläche **Anmelden** angeklickt werden.

Wir weisen darauf hin, dass für das Passwort die exakte Groß- bzw Kleinschreibung eingehalten werden muss.

Sollten Sie drei Mal hintereinander ein falsches Passwort eingegeben haben, so wird Ihr Benutzerkonto für den weiteren Zugriff gesperrt. Nach der Freischaltung durch die Energie-Control GmbH (Tel.: +43 1 24724 – 0) und Eingabe des PIN-Codes aus Ihrem Passwortkuvert können Sie wieder auf Ihr Konto zugreifen.

4.3 Passwort vergessen / PIN Eingabe

Wenn man das Passwort vergessen hat, benötigt man - ebenso nach dreimaliger falscher Eingabe des falschen Codes - den PIN-Code, um das Passwort neu aktivieren zu können. Der PIN-Code ist der 10-stellige Nummern-Code der Ihnen mit dem Passwort zugesandt wurde. Bevor man sein Passwort ändern kann, muss der PIN-Code aktiviert werden. Dies geschieht aus Sicherheitsgründen, da die PIN-Eingabe beliebig oft wiederholt werden kann, von der Energie-Control GmbH (Tel.: +43 (0) 1 24724 – 0).

Nach Angabe der Benutzerkennung wird für maximal 15 Minuten die PIN-Eingabe aktiviert. Innerhalb dieser Zeit muss ein neues Passwort eingegeben werden.

Sollten Sie den PIN-Code verloren haben, kontaktieren Sie bitte die Energie-Control GmbH über E-Mail stromnachweis@e-control.at oder über Tel.: +43 (0) 1 24724 – 0. Sie bekommen dann von der Energie-Control GmbH ein Passwort-Kuvert mit neuem Passwort und PIN-Code zugesandt. Mit diesem neuen Passwort können Sie wieder in die Stromnachweis-Datenbank einsteigen.

Wir empfehlen Ihnen daher, den PIN-Code gut aufzuheben, damit Sie im Fall der Fälle schnell wieder Ihr Passwort aktivieren können.

Die PIN-Eingabe erfolgt dann wie im Bild gezeigt:

Passwort vergessen

Sollten Sie Ihr Passwort vergessen haben, so benötigen Sie nun Ihren **PIN-Code**, der Ihnen gemeinsam mit dem Passwort zugesendet wurde, um Ihr Passwort neu setzen zu können. Der **PIN-Code ist ein 10 stelliger Nummern-Code**. Bevor Sie Ihr Passwort ändern können, muss der PIN-Code aktiviert werden. Dies geschieht aus Sicherheitsgründen, da Sie die PIN-Eingabe beliebig oft wiederholen können. Um die PIN-Eingabe zu aktivieren, ersuchen wir Sie um einen Anruf am

Datenbank Administration bei Energie-Control GmbH Tel.: +43 (0) 1 24724 - 0

und unter Angabe Ihrer Benutzerkennung wird für Sie für **maximal 15 Minuten** die PIN-Eingabe aktiviert. Innerhalb dieser Zeit müssen Sie auf dieser Seite ein neues Passwort eingeben.

Sollten Sie den PIN-Code nicht mehr auffinden können, so melden Sie sich bitte ebenfalls bei der Datenbank Administration. In diesem Fall wird von der Datenbank Administration ein neues Passwort-Kuvert per Einschreiben an Sie geschickt. Dies dauert etwa 3 - 6 Tage. Mit diesem neuen Passwort können Sie dann wieder in die zentrale Stromnachweisdatenbank einsteigen.

Benutzerkennung:	<input type="text"/>
PIN:	<input type="text"/>
Neues Passwort:	<input type="text"/>
Passwort bestätigen:	<input type="text"/>

4.4 Passwortregeln

Das Passwort ist 90 Tage gültig – danach muss es aus Sicherheitsgründen geändert werden.

Nach Ablauf der Gültigkeit kommt folgende Meldung:

Ein zusätzliche POP-Up – Fenster gibt Hilfestellung zu bei der Erstellung des neuen Passwortes:

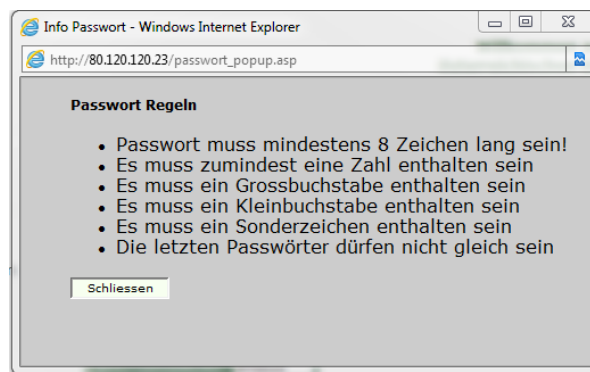

Anmerkung:

Vor dem Ablauf der Gültigkeit des aktuellen Passwortes kommt folgende Information:

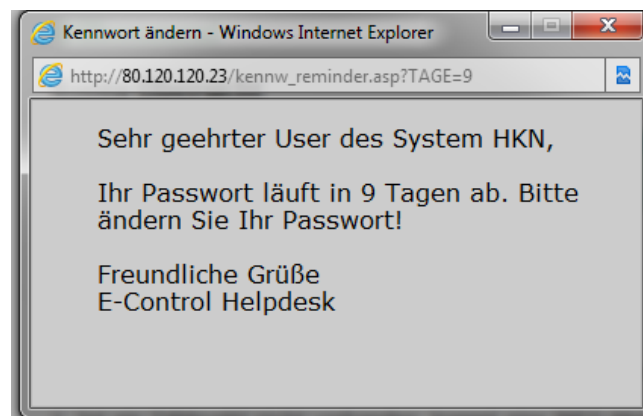

4.5 Logout

Das Logout sollte aktiv durchgeführt werden. Dies geschieht durch anklicken des Menüpunkt Logout.

Beim Logout kann es durch einfaches Schließen des Browser-Fensters zu Problemen beim nächsten Login kommen, da die Anwendung nicht korrekt geschlossen wurde. In diesem Fall kann es bis zu 30 Minuten dauern, bis ein neuerliches Login wieder möglich wird.

Transferierbar	Eingang	Ausgang	Tech.Code	Nachweistypgruppe	Anmerkung
2.027.295,0000	0,0000	0,0000	Abfall	HKN-EE/TÜV-D-SÜD	
3.182.494,0000	0,0000	0,0000	Biogas	HKN-EE/TÜV-AT	
6.482.534,0000	0,0000	0,0000	Windenergie	TÜV-AT	
3.382.494,0000	0,0000	0,0000	Wasserkraft > 10 MW	HKN-EE	
273.274,0000	0,0000	0,0000	Wasserkraft > 10 MW	TÜV-D-SÜD	
397.447,0000	0,0000	0,0000	Wasserkraft > 10 MW	HKN-EE/RECS	
688.916,0000	0,0000	0,0000	Wasserkraft > 10 MW	HKN-EE/RECS/TÜV-AT	
6.872.494,0000	0,0000	0,0000	Kleinwasserkraft bis 10 MW	HKN-EE	

est2006 - Anlagenbetreiber, Anlagenbetreiber est (Anlagenbetreiber)

Sehr geehrter Benutzer der zentralen Datenbank für Stromnachweise!

Das aktuelle Benutzerhandbuch steht für Sie zum Download unter der Webadresse www.stromnachweis.at bereit oder kann unter der Emailadresse stromnachweis@e-control.at angefordert werden

Derselbe Effekt tritt auch auf, wenn der PC abstürzt oder der Internetzugang zusammenbricht. Wir ersuchen Sie im Fall, dass ein Login sofort nach dem Abbruch der Verbindung nicht möglich ist, 30 Minuten zu warten, und erst dann wieder in die Datenbank einzusteigen.

Sollte auch dieses Login fehlschlagen, so ersuchen wir Sie die Energie-Control GmbH über E-Mail „stromnachweis@e-control.at“ oder über Tel.: +43 (0) 1 24724 – 0 zu kontaktieren.

4.6 Eigene Daten

Unter dem Menüpunkt **Eigene Daten** befinden sich für alle Benutzerprofile die Unterpunkte

- *Anlagedaten* (nur bei Anlagenbetreibern),
- *Unternehmensdaten bearbeiten*,
- *Benutzerdaten bearbeiten*,
- *Feedback*,
- *Passwort ändern* und
- *Konto Übersicht*

Stromnachweis-Datenbank

Eigene Daten | Stromnachweise | Autom.Transaktionen | Reports | Logout

Anlagedaten
Unternehmensdaten bearbeiten
Benutzerdaten bearbeiten
Feedback
Passwort ändern
Konto Übersicht

Konto Übersicht	Einnahme	Ausgang	Tech.Code	Nachweistypgruppe	Anmerkung
2.472.295,0000	0,0000	0,0000	Abfall	HKN-EE/TÜV-D-SÜD	
3.182.494,0000	0,0000	0,0000	Biogas	HKN-EE/TÜV-AT	
6.482.534,0000	0,0000	0,0000	Windenergie	TÜV-AT	
3.382.494,0000	0,0000	0,0000	Wasserkraft > 10 MW	HKN-EE	
273.274,0000	0,0000	0,0000	Wasserkraft > 10 MW	TÜV-D-SÜD	
397.447,0000	0,0000	0,0000	Wasserkraft > 10 MW	HKN-EE/RECS	
688.916,0000	0,0000	0,0000	Wasserkraft > 10 MW	HKN-EE/RECS/TÜV-AT	
6.872.494,0000	0,0000	0,0000	Kleinwasserkraft bis 10 MW	HKN-EE	

est2006 - Anlagenbetreiber, Anlagenbetreiber est (Anlagenbetreiber)

Sehr geehrter Benutzer der zentralen Datenbank für Stromnachweise!

Das aktuelle Benutzerhandbuch steht für Sie zum Download unter der Webadresse www.stromnachweis.at bereit oder kann unter der Emailadresse stromnachweis@e-control.at angefordert werden

4.6.1 Unternehmensdaten bearbeiten

Feld	Bemerkung	Änderbar
Firma	Feld zum Eintragen des Firmennamens (Zeicheninhalt)	Nein (nur durch den Administrator)
Straße	Feld zum Eintragen der Straßenbezeichnung und Hausnummer (Zeichen- und Zifferinhalt)	Nein (nur durch den Administrator)
PLZ	Feld mit Zifferinhalt	Nein (nur durch den Administrator)
Ort	Feld zum Eintragen des Ortes (Zeicheninhalt)	Nein (nur durch den Administrator)
Postfach	Feld mit Zeichen und Ziffern	Nein (nur durch den Administrator)
Bundesland	Scroll-down-Feld mit allen Bundesländern zum Anklicken	Nein (nur durch den Administrator)
Land	Land	Nein (nur durch den Administrator)
EC-Nummer 1	EC-Nummer 1 ohne AT Präfix	Nein (nur durch den Administrator)
EC-Nummer 2	EC-Nummer 2 ohne AT Präfix	Nein (nur durch den Administrator)
EC-Nummer 3	EC-Nummer 3 ohne AT Präfix	Nein (nur durch den Administrator)
EC-Nummer 4	EC-Nummer 4 ohne AT Präfix	Nein (nur durch den Administrator)
EC-Nummer 5	EC-Nummer 5 ohne AT Präfix	Nein (nur durch den Administrator)
Telefon	Feld mit Zeichen und Ziffern	Ja
Fax	Feld mit Zeichen und Ziffern	Ja
URL	Feld mit Zeichen- und Ziffern (Hyperlink)	Ja
EAN-Identifikation	Sollte Ihr Unternehmen eine EAN-Kennung besitzen, bitte hier angeben	Nein (nur durch den Administrator)
RECS-Kennung	Sollte Ihr Unternehmen eine RECS-Kennung besitzen, bitte hier eingeben	Nein (nur durch den Administrator)

Handbuch Stromnachweis-Datenbank

Allgemeiner Teil

https://www.stromnachweis.at
Version 2.7

In der Maske können nun die Inhalte, die in der vorangegangenen Tabelle unter „änderbar“ gekennzeichnet sind, von Ihnen sofort geändert werden. Alle anderen Daten sind nur über den Administrator zu ändern, wobei wir Sie hier um schriftliche Anforderung über stromnachweis@e-control.at oder über die „**Feedback**“-Funktion der Datenbank (siehe Kapitel 4.5.3), bitten.

*Firma:	est2006 - Anlagenbetreiber
*Strasse:	str
*PLZ:	1010
*Ort:	Wien
Postfach:	
*Bundesland:	Wien
Land:	
EC-Nummer #1:	
EC-Nummer #2:	
EC-Nummer #3:	
EC-Nummer #4:	
EC-Nummer #5:	
Telefon:	
Fax:	
URL:	
EAN-Identifikation:	
RECS-Kennung:	

Felder, die mit einem Stern (*) gekennzeichnet sind, müssen ausgefüllt werden.

Art des Unternehmens: Anlagenbetreiber

Buttons: Speichern, Abbrechen

Das Bild zeigt die Maske zur Wartung der Stammdaten des eigenen Unternehmens. Alle Felder die nicht grau hinterlegt sind, können vom Benutzer selbst verändert werden. All jene Felder die grau hinterlegt sind, können nur über den Administrator geändert werden.

Die Änderungen können entweder durch Anklicken der Schaltfläche **Speichern** gespeichert oder mittels **Abbrechen** wieder rückgängig gemacht werden.

4.6.2 Benutzerdaten bearbeiten (= Mitarbeiterdaten ändern)

Um die Stammdaten eines Mitarbeiters zu ändern, ist der Menüpunkt **Benutzerdaten bearbeiten** auszuwählen. Darauf wird, wie im folgenden Bild gezeigt, das eigene Unternehmen mit allen berechtigten Benutzern aufgelistet.

BENUTZERKENNUNG	NACHNAME	VORNAME	STRASSE	PLZ	ORT	TELEFON	STATUS	
ES4099	est	Anlagenbetreiber	str	1010	Wien		aktiv	Ändern

Wichtig ist zu wissen, dass entweder die Daten eines bestehenden Benutzers verändert werden können oder auch weitere Benutzer durch Auswahl der Option ‚**Neu**‘ angelegt werden können.

Bitte beachten Sie, dass alle Benutzer eines Unternehmens gleichberechtigt sind und daher auch gegenseitig die Stammdaten verändert werden können.

Durch Anklicken von Ändern erscheint die Bildschirmmaske zum Ändern der Mitarbeiterdaten:

Das Bild zeigt die Maske zur Änderung der Benutzer-Stammdaten, wobei alle Felder für den jeweiligen Benutzer verändert werden können.

Besonders zu beachten ist das Feld „Zum Hauptansprechpartner machen“. Dieser erhält beim automatischen Transfer die entsprechenden Meldungen per E-Mail um die transferierten Stromnachweise dann übernehmen zu können.

Feld	Bemerkung	Änderbar
Titel	Feld zum Eintragen des akademischen Titels der Person (Zeicheninhalt)	Ja
Vorname	Feld zum Eintragen des Vornamens des Benutzers (Zeicheninhalt)	Ja
Nachname	Feld zum Eintragen des Vornamens des Benutzers (Zeicheninhalt)	Ja
Straße	Feld zum Eintragen der Straßenbezeichnung und Hausnummer (Zeichen- und Zifferinhalt)	Ja
PLZ	Feld mit Zifferinhalt	Ja
Ort	Feld zum Eintragen des Ortsnamens	Ja
Telefon	Feld mit Zeichen und Ziffern	Ja
Fax	Feld mit Zeichen und Ziffern	Ja
E-Mail	Feld mit Zeichen- und Zifferinhalt	Ja

Jedes Unternehmen kann einen Benutzer benennen, der primärer Ansprechpartner für die Betreiber der Stromnachweis-Datenbank ist. Wie das obige Bild zeigt, wird dem Benutzer angezeigt, dass er der Hauptansprechpartner ist. Bei erstmaliger Registrierung eines Unternehmens wird der erstgenannte Benutzer auch als Hauptansprechpartner ausgewählt.

Wenn Sie für Ihr Konto einen neuen Benutzer anlegen wollen, können Sie die Daten des neuen Benutzers selbst erfassen oder das Anmeldeformular (siehe Homepage) an die Energie-Control GmbH senden. Die Energie-Control GmbH übersendet dann dem neuen Benutzer innerhalb weniger Tage die Benutzerkennung und das Passwort.

4.6.3 Feedback

Mit dem Menüpunkt **Feedback** gelangt man in ein einfaches Formular, welches nach dem Ausfüllen an den Administrator der Stromnachweis-Datenbank weitergeleitet wird. Sie können hier eventuelle Anregungen, Probleme, Kommentare im Zusammenhang mit der Stromnachweis-Datenbank bekannt geben. Bitte geben Sie im Feedback-Formular Ihre Adresse und/oder Ihre Telefonnummer an.

start_econtrol - Microsoft Internet Explorer

Datei Bearbeiten Ansicht Favoriten Extras ?

Zurück - Suchen Favoriten

Adresse http://80.120.120.23/start_econtrol.asp Wechseln zu Links >>

Stromnachweis-Datenbank

Eigene Daten Stromnachweise Autom.Transaktionen Reports Logout

Feedback

Absender

est2006 - Anlagenbetreiber
str.
1010 Wien

Senden

Fertig Internet

4.6.4 Passwort ändern

Um das bestehende Passwort zu ändern, muss zuerst das alte Passwort eingegeben werden, dann das neue Passwort. Das neue Passwort muss nochmals bestätigt werden und danach muss auf die Schaltfläche **Ändern** geklickt werden. Ab diesem Zeitpunkt gilt das neue Passwort.

Das erste Passwort ist 10-stellig mit einer unsystematischen Buchstabenkombination. Obwohl dieses Passwort grundsätzlich als sehr sicher bezeichnet werden kann, empfehlen wir trotzdem, das Passwort nach dem ersten Login sofort zu ändern. Nun können Sie ein persönliches Passwort vergeben.

Wir empfehlen, das Passwort nicht an einem allgemein zugänglichen Platz aufzubewahren. Mit der Benutzerkennung und dem Passwort kann jede Person auf die Stromnachweis-Datenbank zugreifen und so Ihren Besitz auch an Fremde weitergeben.

Aus Sicherheitsgründen empfehlen wir außerdem, dass Sie in regelmäßigen Abständen, empfohlen sind alle 3 Monate, Ihr Passwort ändern.

4.6.5 Konto Übersicht

Durch Auswahl des Menüpunktes Konto **Übersicht** gelangt man wieder auf die Einstiegsseite der Stromnachweis-Datenbank. Alternativ kann man auch den Button **Aktualisieren** in der Menüleiste des Microsoft Internet Explorers verwenden um wieder zur Einstiegsseite zu gelangen.

5 Reports

(OeMAG)

Landeshauptmann
(Ökostrom-) Anlagenbetreiber
Anlagenbevollmächtigter
Netzbetreiber
Stromlieferant
Stromnachweishändler
Ökostromabwicklungsstelle

Das folgende Kapitel beschreibt alle verfügbaren Berichte für die einzelnen Benutzergruppen.

Alle vorliegenden Reports werden als Internet-Liste angezeigt. Diese kann bereits mittels Kopieren ins Word oder Excel übertragen werden. Zusätzlich bieten die meisten Reports auch eine Export als CSV-File (Import File für Excel) oder als RTF-File (Import File für Word) an.

Wählen Sie bei der Auswahl von diesen Export-Formaten das Speichern auf der lokalen Festplatte und öffnen Sie von dort aus erst das File mit Excel oder Word. Im Falle des direkten Öffnen des Files werden Formatierungszeichen in einigen Excel-Versionen fehlerhaft interpretiert.

5.1 Eigene Stammdaten

(Ökostrom-) Anlagenbetreiber

Anlagenbevollmächtigter

Netzbetreiber

Stromlieferant

Stromnachweishändler

Landeshauptmann

Ökostromabwicklungsstelle

(OeMAG)

Zeigt die Stammdaten des Unternehmens und die Stammdaten aller Mitarbeiter an.
Es sind keine weiteren Eingaben erforderlich.

- Der Report liefert folgende Informationen:

Stromnachweis-Datenbank

Eigene Daten Stromnachweise Autom.Transaktionen Reports Logout

Eigene Stammdaten

Stammdaten des Unternehmens

Unternehmensname	Strasse	PLZ	Bundesland	Ort	PF	Telefon	Fax	URL	Land	Unternehmenstyp
est2006 - Anlagenbetreiber	str	1010	Wien	Wien						Anlagenbetreiber

Stammdaten der Benutzer

Titel	Vorname	Nachname	Strasse	PLZ	Ort	Telefon	Fax	eMail	Status
Anlagenbetreiber		est	str	1010	Wien				aktiv

- Für das Unternehmen:

Unternehmens- name	Strasse	PLZ	Bundes- land	Ort	PF	Telefon	Fax	URL	Land	Unternehmens- typ
-----------------------	---------	-----	-----------------	-----	----	---------	-----	-----	------	----------------------

- Für den Mitarbeiter:

-

Titel	Vorname	Nachname	Strasse	PLZ	Ort	Telefon	Fax	E-Mail	Status
-------	---------	----------	---------	-----	-----	---------	-----	--------	--------

5.2 Eingespeiste Energie / Generierte Stromnachweise der eigenen Anlagen

(Ökostrom -) Anlagenbetreiber

Anlagenbevollmächtigter

Zeigt für eine bestimmte Subbilanzperiode (die Subbilanzperiode muss eingegeben werden) wie viel Energie die eigenen Anlagen eingespeist haben:

Nach Eingabe der Subbilanzperiode (Es ist immer das jeweilige Monat einzugeben (zB 01-2003) auf drücken (falls eine CSV – Datei gewünscht ist, bitte ein Hakerl bei "CSV Datei erzeugen" eingeben):

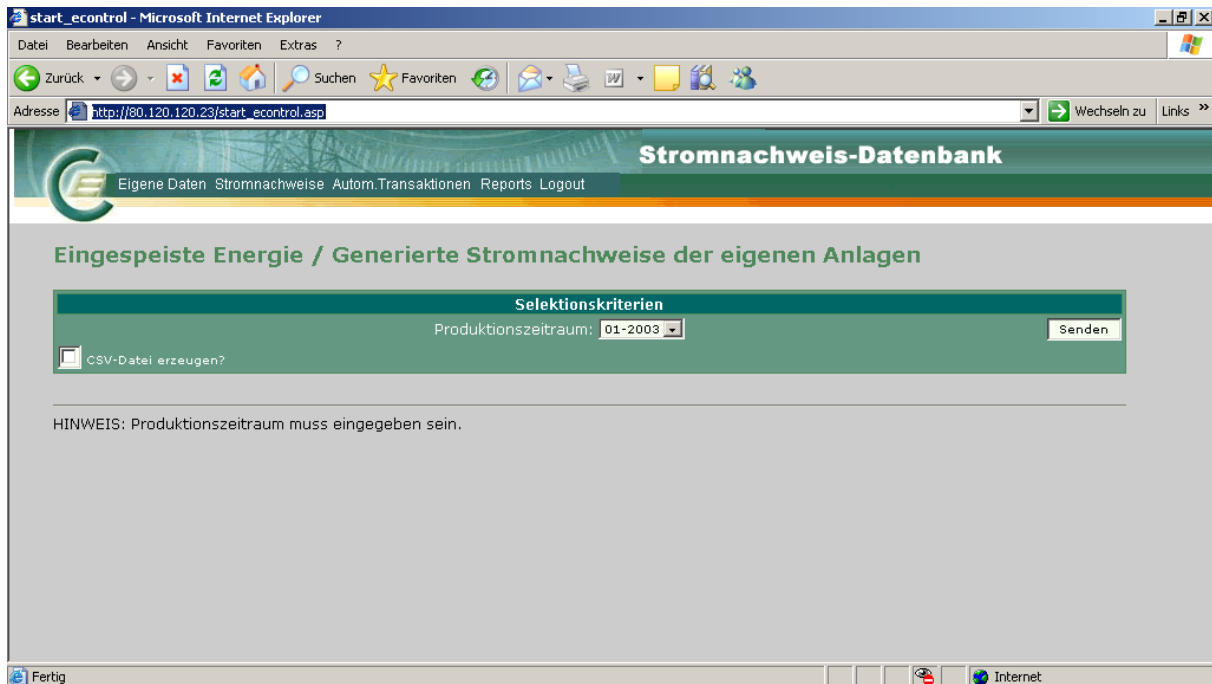

In der Spalte „eingespeiste Energie“ sind diejenigen Werte zu sehen, die der Netzbetreiber bzw die OeMAG an die Datenbank für die Anlagen übermittelt hat und für die noch keine Stromnachweise generiert wurden. In der Spalte generierte Stromnachweise wird die Zahl der Stromnachweise (Einheit kWh) angezeigt, die in dieser Subbilanzperiode bereits generiert wurden. In diesem Fall wird die Spalte „Eingespeiste Energie“ auf „0“ gesetzt.

5.3 Eingespeiste Energie / Generierte Stromnachweise aller Anlagen

Netzbetreiber

Landeshauptmann

Ökostromabwicklungsstelle (OeMAG)

Zeigt wie viel Energie die dem Netzbetreiber/dem Bundesland zugeordneten Anlagen eingespeist haben für die Stromnachweise generiert wurden.

In der Spalte „eingespeiste Energie“ sind diejenigen Werte (Einheit kWh) zu sehen, die der Netzbetreiber bzw die OeMAG für die (Ökostrom-) Anlagen an die Datenbank für die Anlagen übermittelt hat. In der Spalte generierte Stromnachweise wird die Zahl der Stromnachweise (Einheit kWh) angezeigt, die in dieser Subbilanzperiode bereits generiert wurden. In diesem Fall wird die Spalte „Eingespeiste Energie“ auf „0“ gesetzt.

Nach Eingabe der Subbilanzperiode (Es ist immer das jeweilige Monat einzugeben zB 01-2003) auf drücken (falls eine CSV – Datei gewünscht ist, bitte ein Hakerl bei "**CSV Datei erzeugen**" eingeben).

Der Report liefert für die gewählte Subbilanzperiode folgende Informationen:

Handbuch Stromnachweis-Datenbank

Allgemeiner Teil

https://www.stromnachweis.at
Version 2.7

start_econtrol - Microsoft Internet Explorer

Adresse: http://80.120.120.23/start_econtrol.asp

Stromnachweis-Datenbank

Eigene Daten Abgabedaten Reports Logout

Eingespeiste Energie / Generierte Stromnachweise der eigenen Anlagen

Selektionskriterien
Produktionszeitraum: 01-2003

CSV-Datei erzeugen?

Bundesland Der Anlage	Land	Anlagenname	Zählpunkt	Anlagenbetreiber	Netzbetreiber	Akkreditierungsstelle	Datenan Akk
Burgenland		EST2006 Kleinwasserkraftwerk	ATTESTKleinwasserkraft0000000000000002	est2006 - Anlagenbetreiber	est2006 Netzbetreiber		
Wien	AT	EST2006 Abfall	ATTestAbfall000000000000000000000001	est2006 - Anlagenbetreiber	est2006 Netzbetreiber		N
Wien	AT	EST2006 Biogas	ATTestBiogas000000000000000000000001	est2006 - Anlagenbetreiber	est2006 Netzbetreiber		
Wien	AT	EST2006 Großwasser	ATTestGrosswasser00000000000000000001	est2006 - Anlagenbetreiber	est2006 Netzbetreiber	tuv süd test	J
Wien	AT	EST2006 Wind	ATTestWind00000000000000000000000001	est2006 - Anlagenbetreiber	est2006 Netzbetreiber		

Fertig

Es ist möglich, sich eine CSV-Datei erzeugen zu lassen, hier das Ergebnis:

start_econtrol - Microsoft Internet Explorer

Adresse: http://80.120.120.23/start_econtrol.asp

Stromnachweis-Datenbank

Eigene Daten Abgabedaten Reports Logout

A1 Bundesland der Anlage

	A	B	C	D	E	F	G	H	I	J	K	L	M
	Bundesland d	Land	Anlagenname	Zählpunkt	Anlagenbetre	Netzbetreiber	Akkreditierun	Datenanliefer	Earmark	Engpassleist	eingespeiste	generierte Str	Pr
1	Burgenland		EST2006 Kle	ATTESTKlein	est2006 - Anl	est2006 Netzbetreiber			keine Förderu	53	0	800	
2	Wien	AT	EST2006 Abf	ATTestAbfall	est2006 - Anl	est2006 Netzbetreiber	N		keine Förderu	200	0	30.000,00	
3	Wien	AT	EST2006 Bio	ATTestBiogas	est2006 - Anl	est2006 Netzbetreiber			keine Förderu	450	0	50	
4	Wien	AT	EST2006 Gro	ATTestGross	est2006 - Anl	est2006 Netz	tuv süd test	J	keine Förderu	11.000,00	0	1.700,00	
5	Wien	AT	EST2006 Wir	ATTestWind	est2006 - Anl	est2006 Netzbetreiber			keine Förderu	33	0	40	

5.4 Kontostand

(Ökostrom -) Anlagenbetreiber
Anlagenbevollmächtigter
Stromlieferant
Stromnachweishändler

Hier erhält man einen Überblick über den Kontostand des Benutzers, d.h. das alle transferierbaren Nachweise (HKN-EE, RECS, etc.) dargestellt werden. In der Auswahlmaske können entsprechende Auswahlkriterien angegeben werden:

Handbuch Stromnachweis-Datenbank

Allgemeiner Teil

<https://www.stromnachweis.at>
Version 2.7

Nach der Eingabe der Selektionskriterien auf **Senden** drücken (falls eine CSV – Datei gewünscht ist, bitte ein Hakerl bei „CSV Datei“ bzw. falls RTF – Datei erzeugt werden soll bitte ein Hakerl bei „RTF-Datei“ „eingeben).

Erforderliche Eingabe	Eingabeformat
Datum von	MM-YYYY, hier ist der Anfang des Zeitraumes in dem die gesuchten Transaktionen getätigt wurden, anzugeben zB 01-2003
Datum bis	MM-YYYY , hier ist das Ende des Zeitraumes in dem die gesuchten Transaktionen getätigt wurden, anzugeben zB 03-2007
Earmark	Auswahl aus der Liste
Anzeigenlayout	Auswahl aus der Liste
Nachweistyp oder Nachweisgruppe	(Rechtliche) Qualität des Nachweis (siehe auch 2.3.5)

Danach erscheint die Auswertung wie hier im Beispiel gezeigt:

Handbuch Stromnachweis-Datenbank

Allgemeiner Teil

https://www.stromnachweis.at
Version 2.7

start_econtrol - Microsoft Internet Explorer

Adresse: http://80.120.120.23/start_econtrol.asp

Stromnachweis-Datenbank

Eigene Daten | Stromnachweise | Autom.Transaktionen | Reports | Logout

Kontostand

Auswahlkriterien & Anzeigenlayout festlegen

Production Device:

Anlage - Auswahl 1: oder Zählpunkt:

Anlage - Auswahl 2: ...Eingabe Anlage

Bundesland:

Technologie Code:

Nachweistypgruppe: Nachweistyp:

Produktionszeitraum von: 01-2003 bis: 03-2007

Engpassleistung in kW von: bis:

Earmark:

Anzeigenlayout:

CSV-Datei erzeugen? RTF-Datei (Word) erzeugen?

Kontostand für est2006 - Anlagenbetreiber

für dem Produktionszeitraum von: 01-2003 bis 03-2007 Datum der Auswertung: 04-04-2007 10:04

Technologiecode	Earmark	Nachweistypgruppe	Menge
Abfall	keine Förderung	HKN-EE	26.091,0000
Abfall	keine Förderung	HKN-EE/TÜV-AT	457,4000
Abfall	keine Förderung	HKN-EE/TÜV-D-SÜD	2.027.295,0000
Biogas	keine Förderung	HKN-EE	1.162,0000
Biogas	keine Förderung	HKN-EE/TÜV-AT	3.306.250,0000

Es ist auch möglich sich eine CSV-Datei erzeugen zu lassen, das Ergebnis ist:

start_econtrol - Microsoft Internet Explorer

Adresse: http://80.120.120.23/start_econtrol.asp

Stromnachweis-Datenbank

Eigene Daten | Stromnachweise | Autom.Transaktionen | Reports | Logout

A1 Kontostand für est2006 - Anlagenbetreiber

	A	B	C	D	E	F	G	H	I	J	K	L
1	Kontostand für est2006 - Anlagenbetreiber											
2	Produktionszeitraum von: 01-2003 bis 03-2007											
3	Datum der Auswertung: 04-04-2007 10:04											
4												
5	Technologiecode	Earmark	Nachweistypgruppe	Menge								
6	Abfall	keine Förderu	HKN-EE	26.091,00								
7	Abfall	keine Förderu	HKN-EE/TÜV	457,4								
8	Abfall	keine Förderu	HKN-EE/TÜV	2.027.295,00								
9	Biogas	keine Förderu	HKN-EE	1.162,00								
10	Biogas	keine Förderu	HKN-EE/TÜV	3.306.250,00								
11	Windenergie	keine Förderu	HKN-EE	24.426,00								
12	Windenergie	keine Förderu	TÜV-AT	6.702.380,00								
13	Wasserkraft	: keine Förderu	HKN-EE	3.846.189,00								
14	Wasserkraft	: keine Förderu	TÜV-D-SÜD	273.274,00								
15	Wasserkraft	: keine Förderu	HKN-EE/REC	397.447,00								
16	Wasserkraft	: keine Förderu	HKN-EE/REC	688.916,00								
17	Wasserkraft	: keine Förderu	HKN-EE/REC	0								
18	Kleinwasserk	keine Förderu	HKN-EE	6.889.955,00								
19												

5.5 Kontobewegung

(Ökostrom -) Anlagenbetreiber
Anlagenbevollmächtigter
Stromlieferant
Stromnachweishändler

Hier erhält man einen Überblick über die mit den Stromnachweisen getätigten Transaktionen wie Eingang, Ausgang, Generierung oder Labeling.

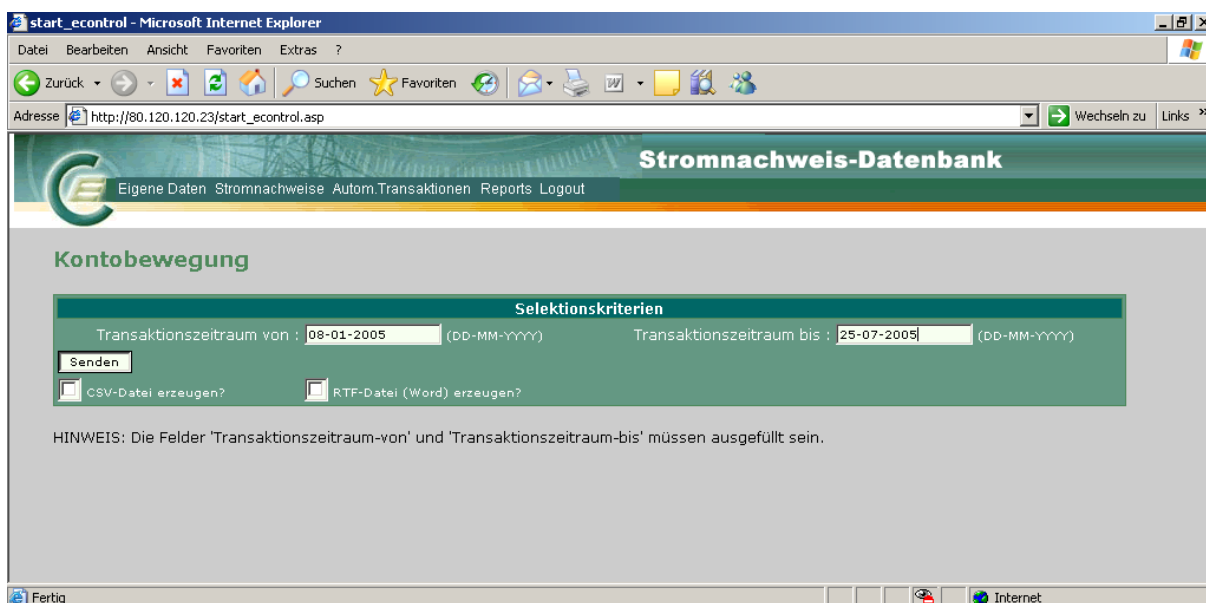

Erforderliche Eingabe	Eingabeformat
Datum von	DD-MM-YYYY , hier ist der Anfang des Zeitraumes in dem die gesuchten Transaktionen getätigt wurden, anzugeben zB 08-01-2005
Datum bis	DD-MM-YYYY , hier ist das Ende des Zeitraumes in dem die gesuchten Transaktionen getätigt wurden, anzugeben zB 25-07-2007

Handbuch Stromnachweis-Datenbank

Allgemeiner Teil

https://www.stromnachweis.at

Version 2.7

Nach der Eingabe der Selektionskriterien auf **Senden** drücken (falls eine CSV – Datei gewünscht ist, bitte ein Hakerl bei „CSV Datei“ bzw. falls RTF – Datei erzeugt werden soll bitte ein Hakerl bei „RTF-Datei“ „eingeben).

Weiters wird eine Detailzeile angezeigt, in der die Details zu den transferierten Stromnachweisen angezeigt werden

Der Report liefert folgende Informationen:

Geschäftszahl	Datum	Transaktionstyp	Vorheriger Eigentümer	Neue
45663	22.06.2006	Transfer Wareneingang	est2006 - Anlagenbetreiber	
Zählpunktsbezeichnung	Prod. Zeit	Anlagenname	Status	Transfertext
ATTTestAbfall00000000000000000000000000000001	01-2003	EST2006 Abfall	Valid	ANALGENBET->STROMLIEFER
45664	22.06.2006	Transfer Wareneingang	est2006 - Anlagenbetreiber	
Zählpunktsbezeichnung	Prod. Zeit	Anlagenname	Status	Transfertext
ATTTestAbfall00000000000000000000000000000001	02-2003	EST2006 Abfall	Valid	ANALGENBET->STROMLIEFER
45665	22.06.2006	Transfer Wareneingang	est2006 - Anlagenbetreiber	
Zählpunktsbezeichnung	Prod. Zeit	Anlagenname	Status	Transfertext

Es ist auch möglich sich eine CSV-Datei erzeugen zu lassen, das Ergebnis ist:

Handbuch Stromnachweis-Datenbank

Allgemeiner Teil

https://www.stromnachweis.at
Version 2.7

start_econtrol - Microsoft Internet Explorer

Adresse: http://80.120.120.23/start_econtrol.asp

Stromnachweis-Datenbank

Eigene Daten Stromnachweise Autom.Transaktionen Reports Logout

Kontobewegung für est2006 Stromlieferant

A	B	C	D	E	F	G	H	I	J	K	L	
1	Kontobewegung für est2006 Stromlieferant											
2	Transaktionszeitraum von: 08-01-2005 bis 25-07-2007											
3	Datum der Auswertung: 04-04-2007 10:04											
4												
5	Transaktionen	Timestamp	TransaktionTy	vorheriger Eig	neuer Eigentl	Summe	Zaehlpunktsb	Prod.Zeit	Anlagenname	Status	Tr:	
6	45663	22.06.2006	Transfer Wareneingang	est2006 - Anlagen	treiber		10	ATTestAbfallC	Jän.03	EST2006 Abf	Valid	AT
7	45664	22.06.2006	Transfer Wareneingang	est2006 - Anlagen	treiber		20	ATTestAbfallC	Feb.03	EST2006 Abf	Valid	AT
8	45665	22.06.2006	Transfer Wareneingang	est2006 - Anlagen	treiber		30	ATTestBiogas	Jän.03	EST2006 Bio	Valid	AT
9	45666	22.06.2006	Transfer Wareneingang	est2006 - Anlagen	treiber		40	ATTestBiogas	Feb.03	EST2006 Bio	Valid	AT
10	45667	22.06.2006	Transfer Wareneingang	est2006 - Anlagen	treiber		50	ATTESTKlein	Feb.03	EST2006 Kle	Valid	AT
11	45668	22.06.2006	Transfer Wareneingang	est2006 - Anlagen	treiber		60	ATTestGross	Jän.03	EST2006 Gro	Valid	AT
12	45669	22.06.2006	Transfer Wareneingang	est2006 - Anlagen	treiber		70	ATTestWindD	Jän.03	EST2006 Wir	Valid	AT
13	45670	22.06.2006	Transfer Warenausgang	est2006 - Anl	est2006 HKN-Händler	-110	ATTestAbfallC	Jän.03	EST2006 Abf	Transfer	TE	
14	45670	22.06.2006	Transfer Warenausgang	est2006 - Anl	est2006 HKN-Händler	-110	ATTestBiogas	Jän.03	EST2006 Bio	Transfer	TE	
15	45670	22.06.2006	Transfer Warenausgang	est2006 - Anl	est2006 HKN-Händler	-110	ATTestGross	Jän.03	EST2006 Gro	Transfer	TE	
16	45670	22.06.2006	Transfer Warenausgang	est2006 - Anl	est2006 HKN-Händler	-110	ATTestWindD	Jän.03	EST2006 Wir	Transfer	TE	
17	45670	22.06.2006	Transfer Warenausgang	est2006 - Anl	est2006 HKN-Händler	-110	ATTESTKlein	Feb.03	EST2006 Kle	Transfer	TE	
18	45672	22.06.2006	Entwerten der HKN	est2006 - Anlagen	treiber	-60	ATTestAbfallC	Feb.03	EST2006 Abf	Cleared	AT	
19	45672	22.06.2006	Entwerten der HKN	est2006 - Anlagen	treiber	-60	ATTestBiogas	Feb.03	EST2006 Bio	Cleared	AT	
20	45673	22.06.2006	Entwerten der HKN	est2006 - Anlagen	treiber	-110	ATTestAbfallC	Jän.03	EST2006 Abf	Cleared	AT	
21	45673	22.06.2006	Entwerten der HKN	est2006 - Anlagen	treiber	-110	ATTestBiogas	Jän.03	EST2006 Bio	Cleared	AT	
22	45673	22.06.2006	Entwerten der HKN	est2006 - Anlagen	treiber	-110	ATTESTKlein	Feb.03	EST2006 Kle	Cleared	AT	
23	45673	22.06.2006	Entwerten der HKN	est2006 - Anlagen	treiber	-110	ATTestWindD	Jän.03	EST2006 Wir	Cleared	AT	
24	45673	22.06.2006	Entwerten der HKN	est2006 - Anlagen	treiber	-110	ATTestGross	Jän.03	EST2006 Gro	Cleared	AT	
25	45772	27.06.2006	Rückfall zum Abgebenden,	est2006 - Anlagen	treiber	110	ATTestAbfallC	Jän.03	EST2006 Abf	Valid	TE	
26	45772	27.06.2006	Rückfall zum Abgebenden,	est2006 - Anlagen	treiber	110	ATTestBiogas	Jän.03	EST2006 Bio	Valid	TE	
27	45772	27.06.2006	Rückfall zum Abgebenden,	est2006 - Anlagen	treiber	110	ATTestGross	Jän.03	EST2006 Gro	Valid	TE	
28	45772	27.06.2006	Rückfall zum Abgebenden,	est2006 - Anlagen	treiber	110	ATTESTKlein	Feb.03	EST2006 Kle	Valid	TE	

Kontobewegung_1648891627

Fertig

5.6 Abmahnung für Einspeisewerte

Netzbetreiber

Ökostromabwicklungsstelle (OeMAG)

Hier kann der Netzbetreiber bzw. die OeMAG prüfen, für welche Anlagen und Monate im Netzgebiet noch keine Einspeisemenge eingegeben ist.

Erforderliche Eingabe	Eingabeformat	Anmerkungen
Subbilanzperiode	MM-YYYY	Hier ist immer die jeweilige Subbilanzperiode (Monat) einzugeben. zB 02-2006 für den Zeitraum 1.2.2006 bis 28.2.2006

Nach Eingabe der Subbilanzperiode auf **Senden** drücken (falls eine CSV – Datei gewünscht ist, bitte ein Hakerl bei "**CSV Datei erzeugen**" eingeben):

Der Report liefert folgende Informationen:

Stromnachweis-Datenbank
Eigene Daten Abgabedaten Reports Logout

Fehlende Einträge zur Stromnachweisgenerierung

Selektionskriterien
Produktionszeitraum:

CSV-Datei erzeugen?

Bundesland	Netzbetreiber	Akkreditierungsstelle	Datenlieferung Akkred.	E-Mail	Anlagenbezeichnung	Betreiber	Unternehmenstyp	Engpassleistung
-	est2006 Netzbetreiber	tüv süd test	J	hkn@e-control.at	EST2006 Wasserkraft - TÜV-D-SÜD	est2006 - Anlagenbetreiber	ANLAGE	12.345,0000
Burgenland	est2006 Netzbetreiber			hkn@e-control.at	EST2006 Kleinwasserkraftwerk	est2006 - Anlagenbetreiber	ANLAGE	53,0000
Wien	est2006 Netzbetreiber	tüv süd test	J	hkn@e-control.at	EST2006 Großwasser	est2006 - Anlagenbetreiber	ANLAGE	11.000,0000
Wien	est2006 Netzbetreiber		N	hkn@e-control.at	EST2006 Abfall	est2006 - Anlagenbetreiber	ANLAGE	200,0000
Wien	est2006 Netzbetreiber		N	hkn@e-control.at	EST2006 WASSERKW gross teil1	est2006 - Anlagenbetreiber	ANLAGE	12.345,0000
Wien	est2006 Netzbetreiber		N	hkn@e-control.at	EST 2006 Wasser gross teil1	est2006 - Anlagenbetreiber	ANLAGE	33.333,0000
Wien	est2006 Netzbetreiber		N	hkn@e-control.at	EST 2006 Wasser gross teil2	est2006 - Anlagenbetreiber	ANLAGE	20.000,0000
Wien	est2006 Netzbetreiber		N	hkn@e-control.at	EST 2006 Wasser gross teil3	est2006 - Anlagenbetreiber	ANLAGE	20.000,0000
Wien	est2006 Netzbetreiber			hkn@e-control.at	EST2006 Biogas	est2006 - Anlagenbetreiber	ANLAGE	450,0000
Wien	est2006 Netzbetreiber			hkn@e-control.at	EST2006 Kleinwasser	est2006 - Anlagenbetreiber	ANLAGE	11,0000
Wien	est2006 Netzbetreiber			hkn@e-control.at	EST2006 Wind	est2006 - Anlagenbetreiber	ANLAGE	33,0000

Es ist möglich, sich eine CSV-Datei erzeugen zu lassen, hier ein Ergebnis:

Stromnachweis-Datenbank
Eigene Daten Abgabedaten Reports Logout

A1 Bundesland

	A	B	C	D	E	F	G	H	I	J	K	L
1	Bundesland	Netzbetreiber	Akkreditierung	Datenlieferung	eMail	Anlagenbezei	Betreiber	Unternehmen	Engpassleistung			
2	-	est2006 Netzb	tüv süd test	J	hkn@e-contr	EST2006 Wa	est2006 - Anl	ANLAGE	12.345,00			
3	Burgenland	est2006 Netzb			hkn@e-contr	EST2006 Kle	est2006 - Anl	ANLAGE	53			
4	Wien	est2006 Netzb	tüv süd test	J	hkn@e-contr	EST2006 Gro	est2006 - Anl	ANLAGE	11.000,00			
5	Wien	est2006 Netzb		N	hkn@e-contr	EST2006 Abf	est2006 - Anl	ANLAGE	200			
6	Wien	est2006 Netzb		N	hkn@e-contr	EST2006 WA	est2006 - Anl	ANLAGE	12.345,00			
7	Wien	est2006 Netzb		N	hkn@e-contr	Est 2006 Wa	est2006 - Anl	ANLAGE	33.333,00			
8	Wien	est2006 Netzb		N	hkn@e-contr	Est 2006 Wa	est2006 - Anl	ANLAGE	20.000,00			
9	Wien	est2006 Netzb		N	hkn@e-contr	Est 2006 Wa	est2006 - Anl	ANLAGE	20.000,00			
10	Wien	est2006 Netzb			hkn@e-contr	EST2006 Bio	est2006 - Anl	ANLAGE	450			
11	Wien	est2006 Netzb			hkn@e-contr	EST2006 Kle	est2006 - Anl	ANLAGE	11			
12	Wien	est2006 Netzb			hkn@e-contr	EST2006 Wir	est2006 - Anl	ANLAGE	33			
13												

5.7 Fehlende Zählpunktbezeichnung

Netzbetreiber

Ökostromabwicklungsstelle (OeMAG)

Liefert alle Anlagen die dem Netzbetreiber zugeteilt sind, und für die noch keine Zählpunktbezeichnung eingegeben wurden. Man kann nach Bundesland einschränken, muss aber nicht.

Optionale Eingabe	Eingabeformat
Bundesland	Auswahlfeld

Der Report liefert folgende Informationen:

start_econtrol - Microsoft Internet Explorer

Adresse http://80.120.120.23/start_econtrol.asp

Stromnachweis-Datenbank

Eigene Daten Abgabedaten Reports Logout

Fehlende Zählpunktsbezeichnungen

Selektionskriterien

Bundesland :

Senden

CSV-Datei erzeugen?

Anlagenbezeichnung	Betreiber	Engpassleistung	Strasse	PLZ	Ort	Bundesland
--------------------	-----------	-----------------	---------	-----	-----	------------

Es ist möglich, sich eine CSV-Datei erzeugen zu lassen.

5.8 Anlagen ... Suchen über Anlagen (Anlagedaten CSV)

Landeshauptmann

Dieser Report zeigt eine Auflistung aller (Ökostrom)-Anlagen die der Eingabe im Suchfeld entsprechen und im eigenen Bundesland sind.

Erforderliche Eingabe	Eingabeformat	Anmerkungen
Anlage	Zeichen	Suche nach „%“ zeigt <u>alle</u> Anlagen

Der Report liefert folgende Informationen:

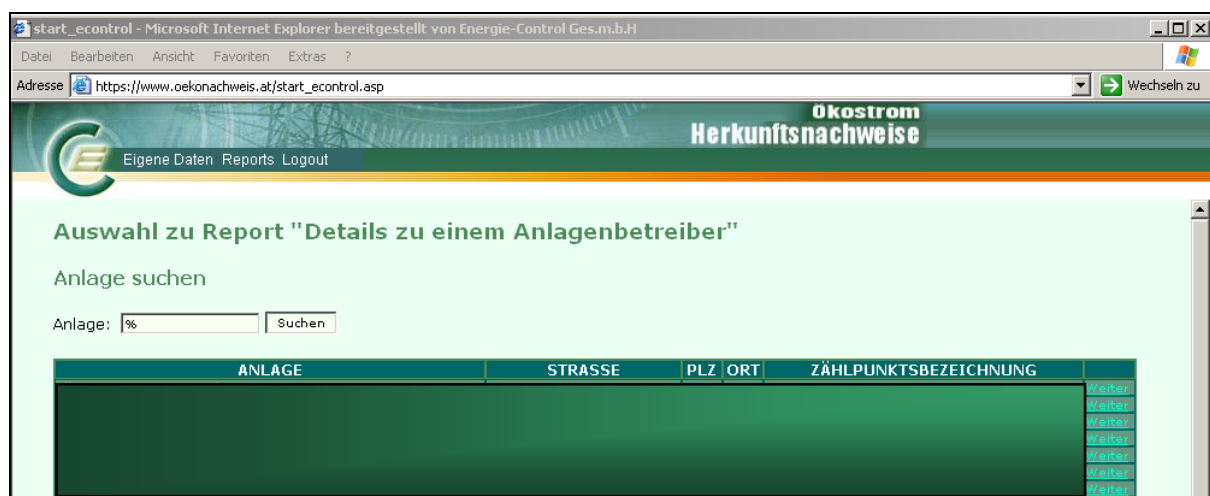

Weiters werden die Stammdaten des Anlagenbetreibers, Details aller Anlagen und Details aller Mitarbeiter des Anlagenbetreibers angezeigt.

Über den Menüpunkt Report/Anlagedaten (CSV) kann auch ein CSV-File erzeugt werden.

5.9 Übersicht aller Benutzer

Landeshauptmann

Der Report liefert eine Übersicht über alle Anlagenbetreiber, Netzbetreiber, Stromlieferanten und die OeMAG in dem jeweiligen Bundesland.

Unternehmensname	Strasse	PLZ	Ort	PF	Titel	Vorname	Nachname	Telefon
Test-Anlagenbetreiber	Triesterstrasse 66	1101	Wien					
Test-Landesregierung	egfergqe	1234	argferger		Testlandeshauptmann	tester	Testlandeshauptmann	
Test-Netzbetreiber	Triesterstrasse 66	1101	Wien					
Testnetzbetreiber	testStr	1100	Wien					
Test-Stromlieferant	Triesterstrasse 66	1101	Wien					

Es ist möglich, sich eine CSV-Datei erzeugen zu lassen.

5.10 Labeling Report (Probelabeling Report)

Stromlieferant

Der Report liefert eine Übersicht über jene Energiemengen für die in der ausgewählten Subbilanzperiode ein Labeling erstellt wurde.

Erforderliche Eingabe	Eingabeformat
Datum von	MM-YYYY, hier ist der Anfang des gewünschten Zeitraumes anzugeben, zB 01-2003
Datum bis	MM-YYYY, hier ist das Ende des gewünschten Zeitraumes, anzugeben, zB 07-2005

Primärenergieträger gemäß EIWOG §45a	Nachweistypgruppe	Herkunftsland	Menge
Biogas	HKN-EE	Austria	15,0000
Biogas	HKN-EE/TÜV-AT	Austria	40,0000
Summe Biogas			55,0000
Sonstiges	HKN-EE	Austria	105,0000
Sonstiges	HKN-EE/TÜV-AT	Austria	20,0000
Summe Sonstiges			125,0000
Wasserkraft	HKN-EE	Austria	260,0000
Wasserkraft	RECS	Austria	1,500,0000
Summe Wasserkraft			1.760,0000
Windenergie	HKN-EE	Austria	55,0000
Gesamtsumme			1.995,0000

Handbuch Stromnachweis-Datenbank

Allgemeiner Teil

https://www.stromnachweis.at
Version 2.7

Es ist auch möglich sich eine CSV-Datei anzeigen zu lassen, hier ein Ergebnis:

	A	B	C	D	E	F	G	H	I	J	K	L
1	Labeling Report von 01-2003 bis 07-2005											
2												
3	Primärenergie	Nachweistyp	Herkunftsland	Menge								
4	Biogas	HKN-EE	Austria	15								
5	Biogas	HKN-EE/TÜV	Austria	40								
6	Summe Biogas			55								
7	Sonstiges	HKN-EE	Austria	105								
8	Sonstiges	HKN-EE/TÜV	Austria	20								
9	Summe Sonstiges			125								
10	Wasserkraft	HKN-EE	Austria	260								
11	Wasserkraft	RECS	Austria	1.500,00								
12	Summe Wasserkraft			1.760,00								
13	Windenergie	HKN-EE	Austria	55								
14	Gesamtsumme			1.995,00								
15												

6 Browserkonfiguration

6.1 Internet Explorer 6.0

Öffnen Sie im Menüpunkt **Extras** das Fenster **Internetoptionen** wie es in der Abbildung gezeigt wird.

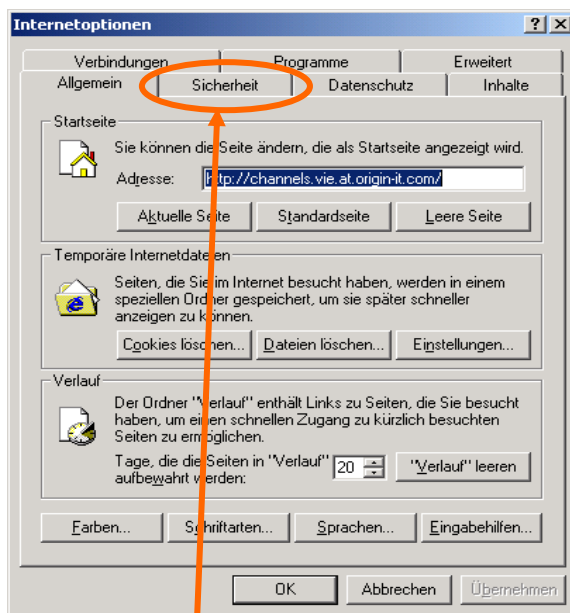
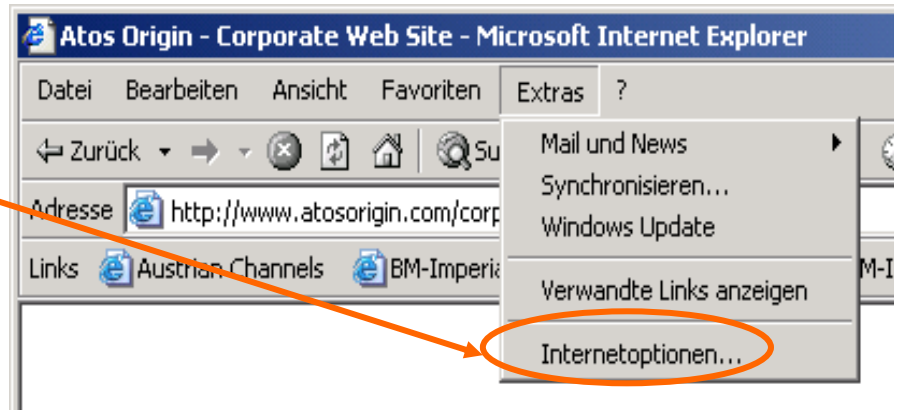

Daraufhin wird dieses Fenster geöffnet!

Klicken Sie auf **Sicherheit** und dort auf **Stufe anpassen** (Vergewissern Sie sich, dass in der Leiste **Internet** markiert ist)

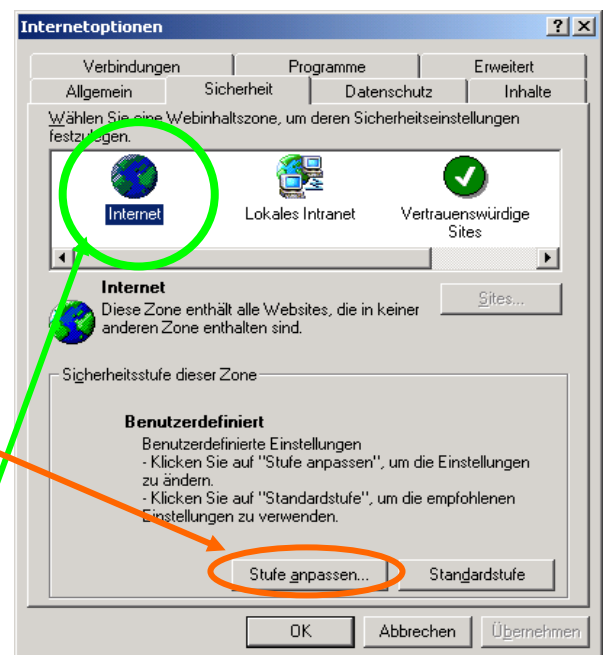

Nun können Sie mit den Einstellungen beginnen – gehen Sie wie folgt vor:

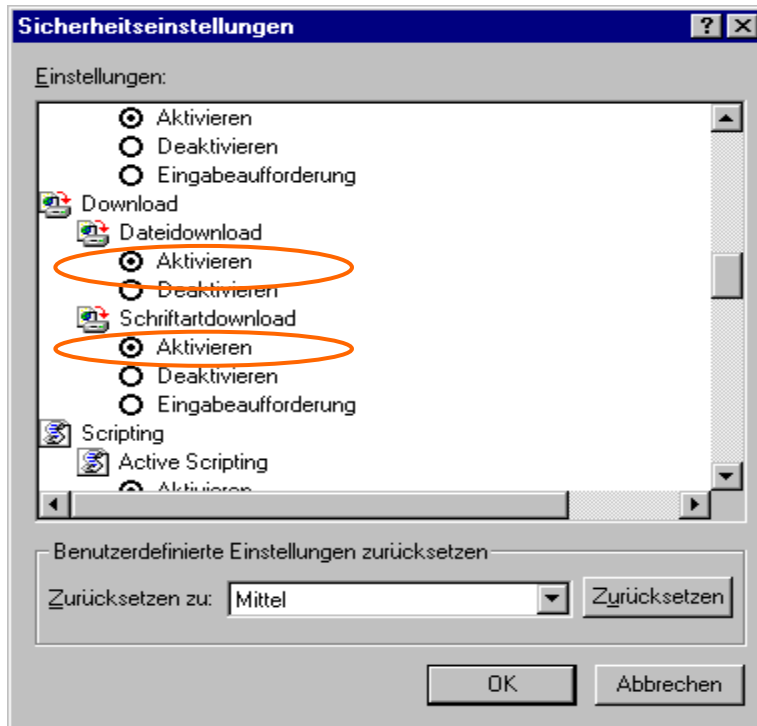

Gehen Sie die Liste hinunter bis zu Download und stellen Sie diese wie gezeigt richtig.

Zuletzt gehen Sie auf Scripting und **aktivieren** Sie alle drei gelisteten Punkte

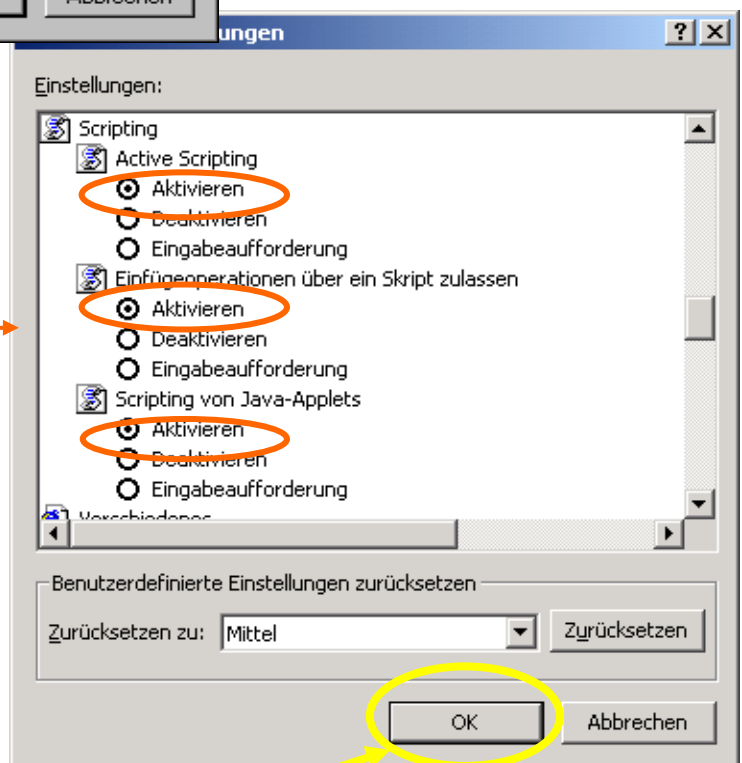

Wenn Sie dies beendet haben klicken Sie unbedingt auf **OK** um Ihre Änderungen zu speichern!

Handbuch Stromnachweis-Datenbank

Allgemeiner Teil

https://www.stromnachweis.at
Version 2.7

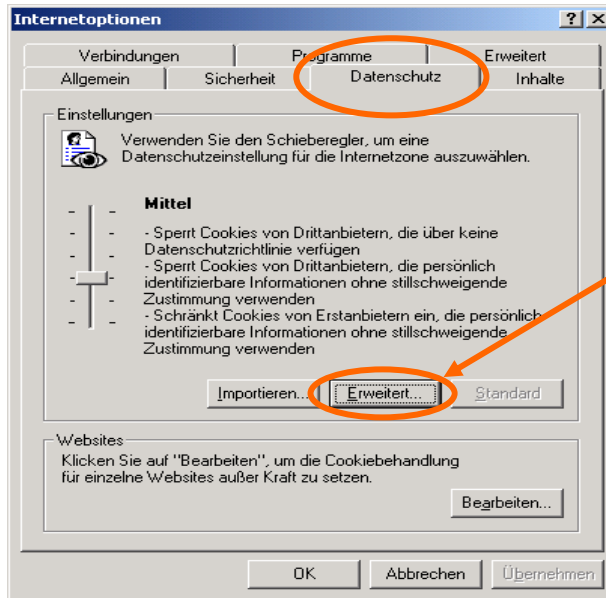

Öffnen Sie das **Datenschutz-Blatt** und gehen Sie auf **Erweitert...**

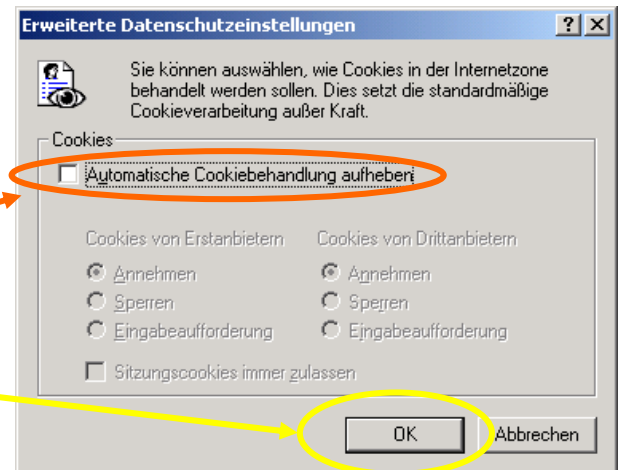

Dieses Kästchen muss **deaktiviert** sein.
Auf **OK** klicken!

Das Datenschutz-Blatt ist nun beendet – gehen Sie nun auf **Allgemein**:

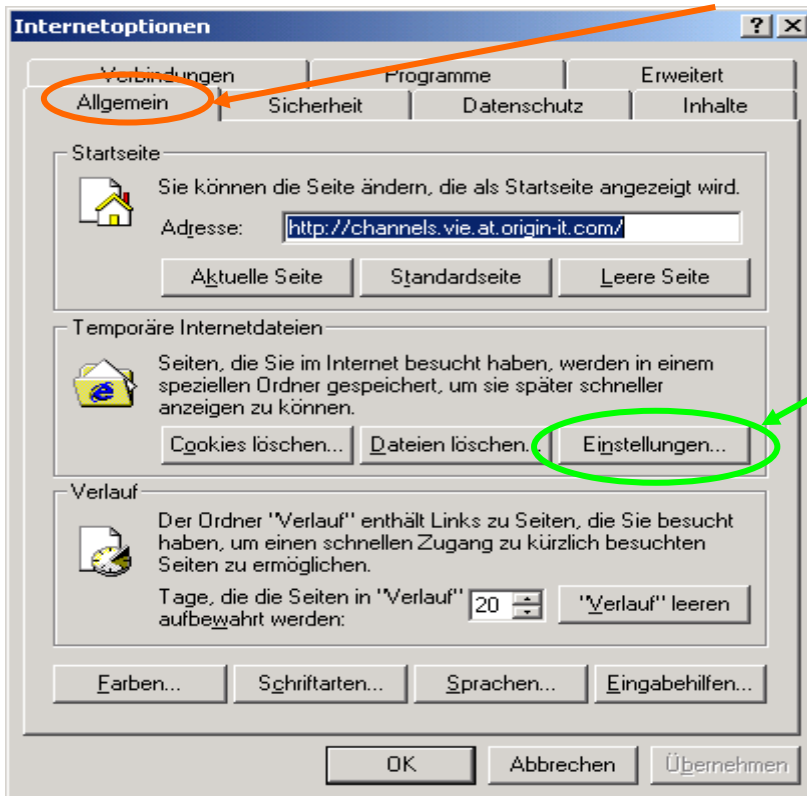

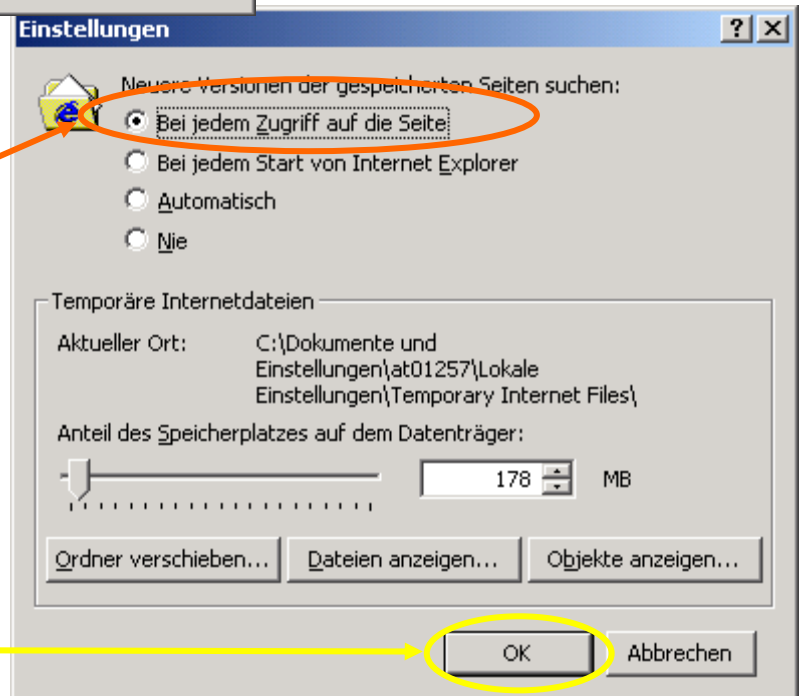

Klicken Sie unter **Temporäre Internetdateien** auf **Einstellungen...**

Aktivieren Sie hier **Bei jedem Zugriff auf die Seite**

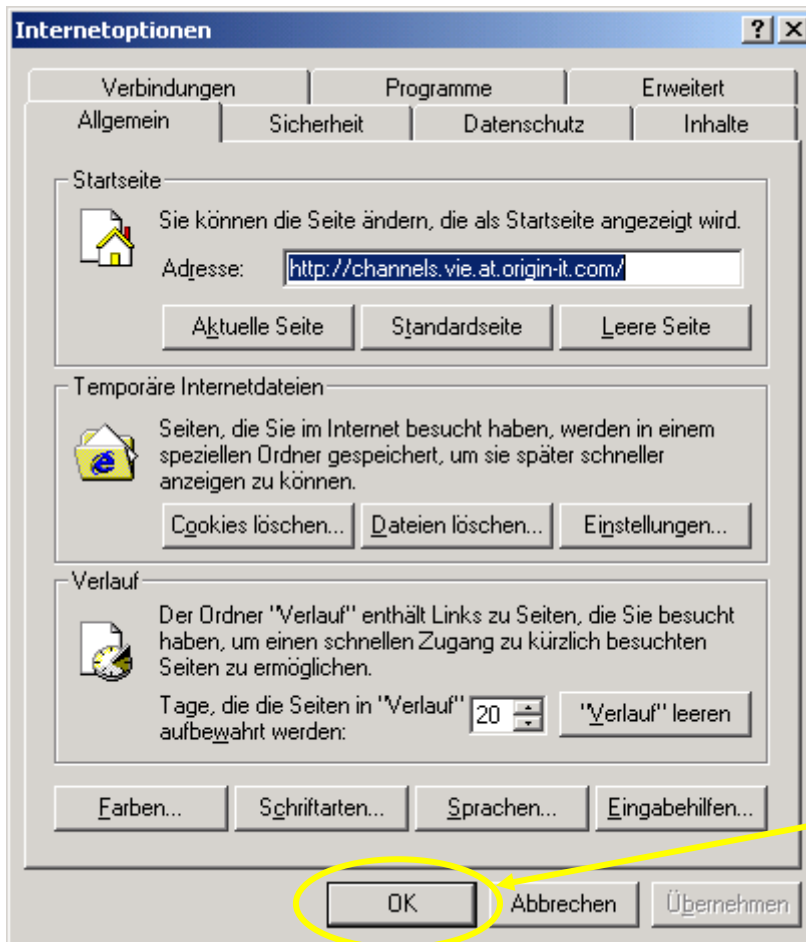

Auf **OK** klicken!

Zuletzt noch einmal auf  klicken, um Ihre Einstellungen zu speichern!

6.2 Internet Explorer 5.5

Öffnen Sie im Menüpunkt **Extras** das Fenster **Internetoptionen** wie es in der Abbildung gezeigt wird.

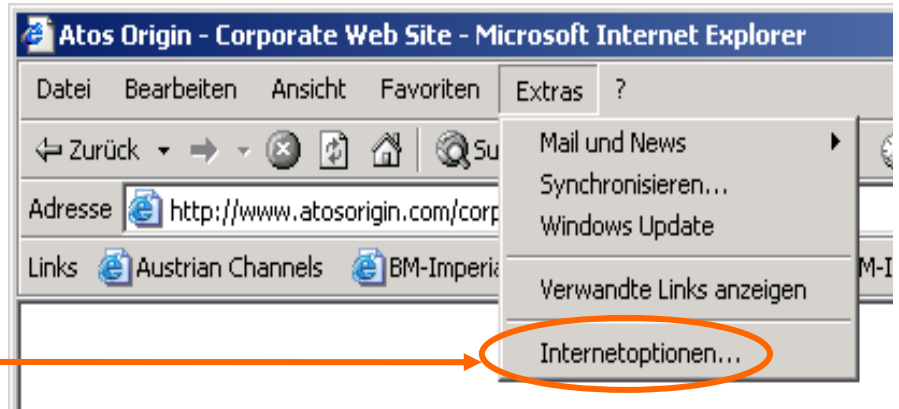

Klicken Sie auf **Sicherheit** und dort auf **Stufe anpassen** (Vergewissern Sie sich, dass in der Leiste **Internet** markiert ist)

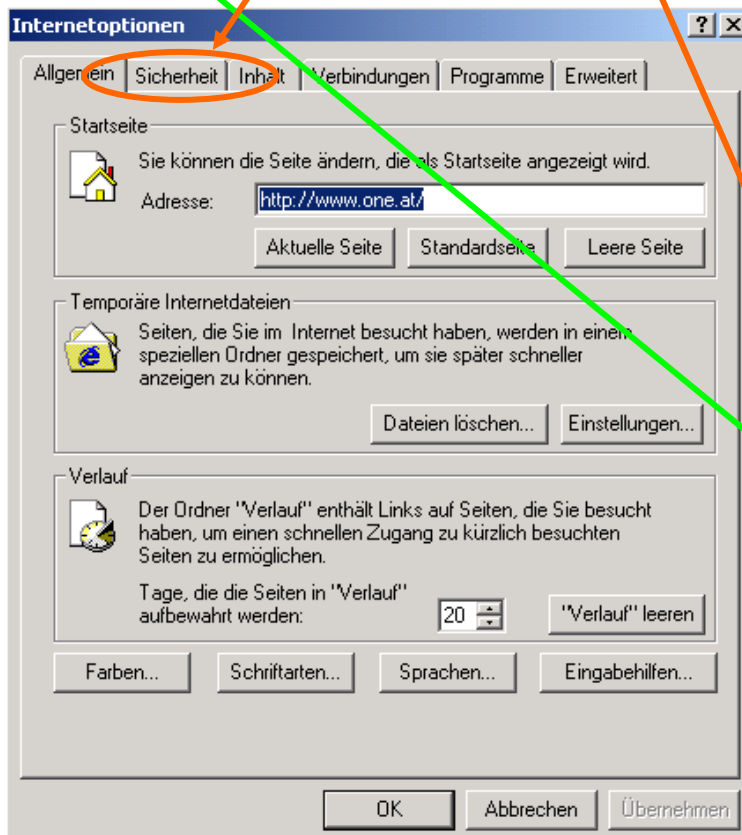

Daraufhin wird dieses Fenster geöffnet!

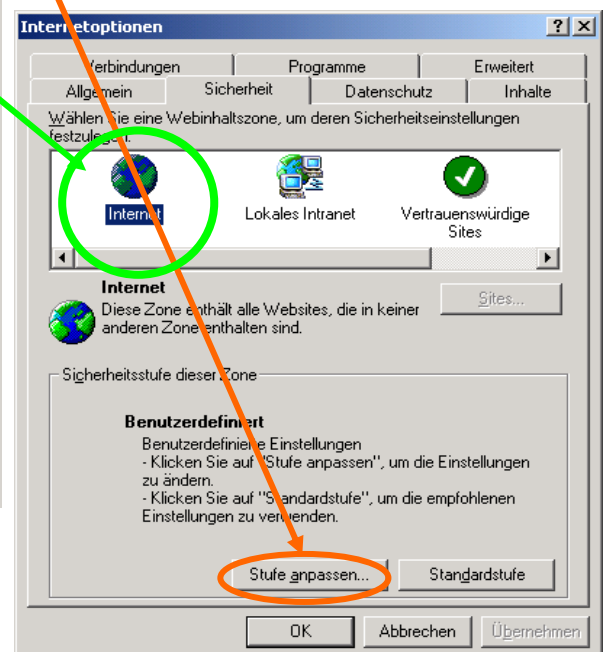

Nun können Sie mit den Einstellungen beginnen – gehen Sie wie folgt vor:

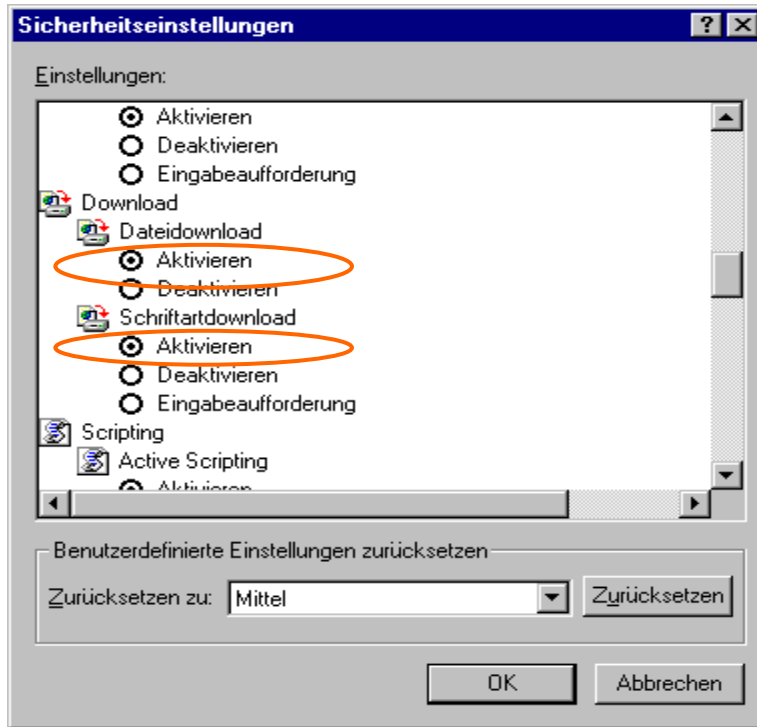

Gehen Sie die Liste hinunter bis zu Download und stellen Sie diese wie gezeigt richtig.

Zuletzt gehen Sie auf Scripting und **aktivieren** Sie alle drei gelisteten Punkte

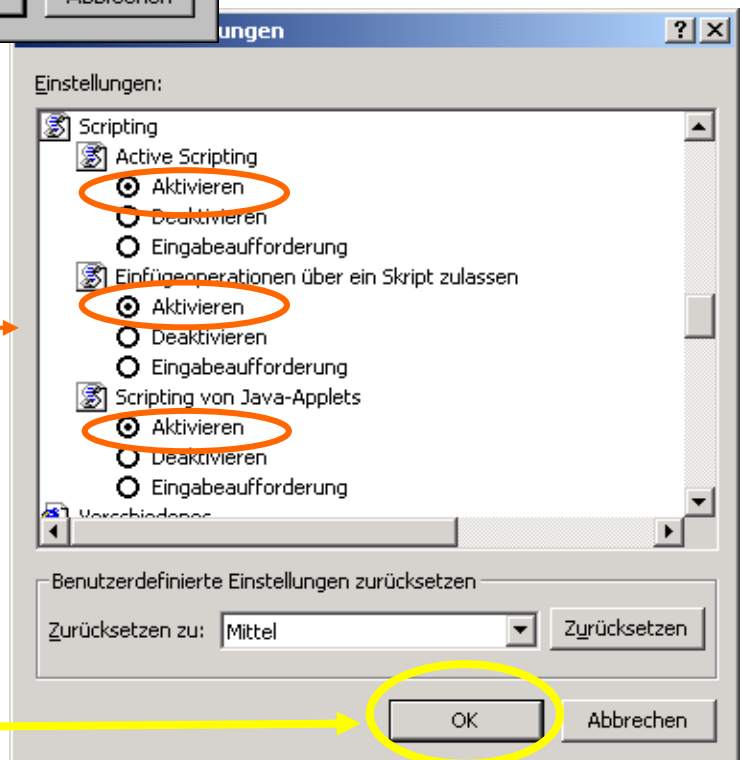

Auf **OK** klicken!

Handbuch Stromnachweis-Datenbank Allgemeiner Teil

https://www.stromnachweis.at
Version 2.7

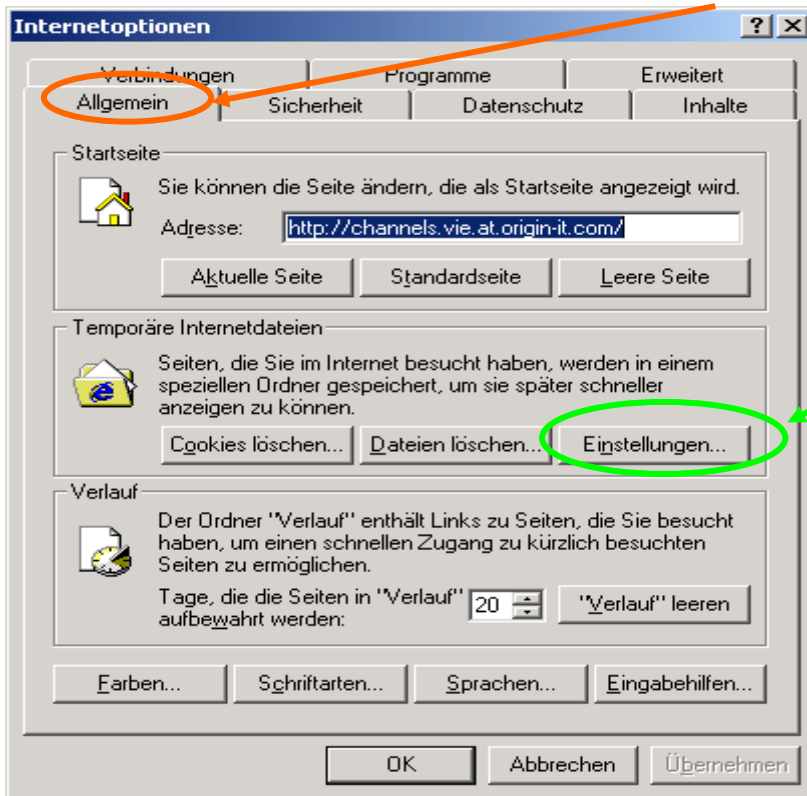

Klicken Sie unter **Temporäre Internetdateien** auf **Einstellungen...**

Aktivieren Sie hier **Bei jedem Zugriff auf die Seite**

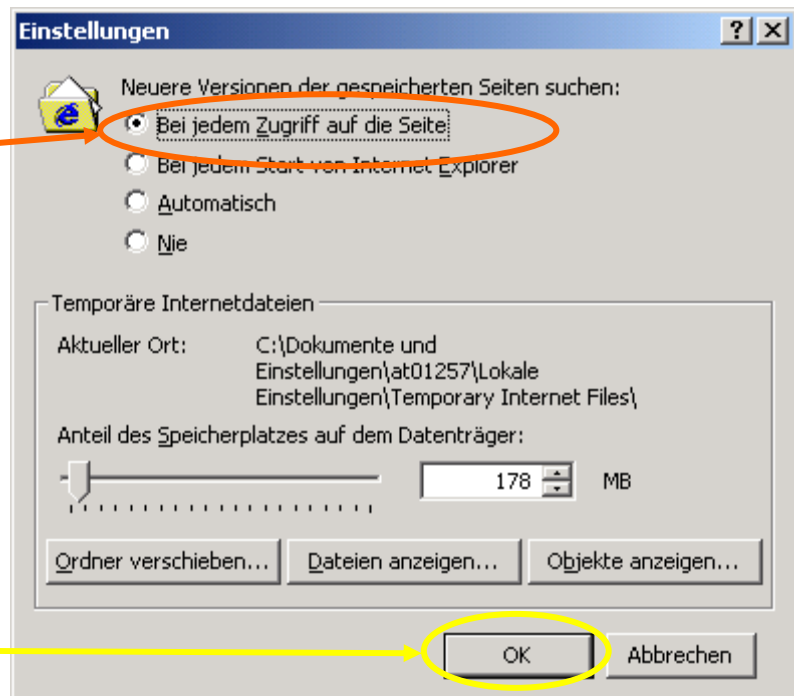

Auf **OK** klicken!

Handbuch Stromnachweis-Datenbank Allgemeiner Teil

https://www.stromnachweis.at
Version 2.7

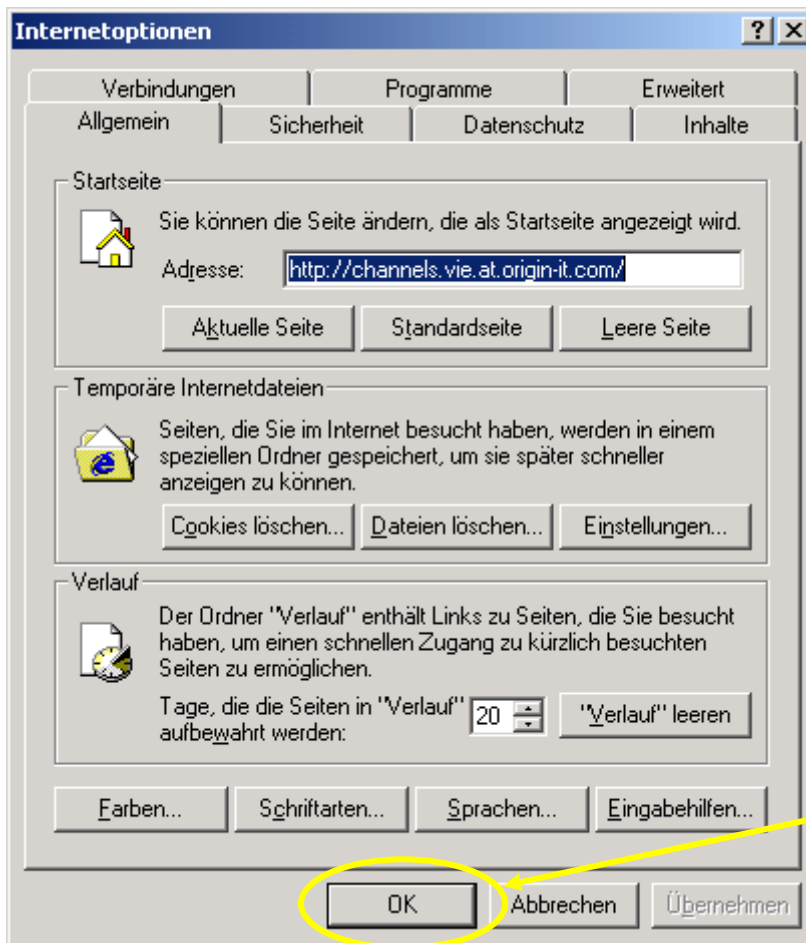

Zuletzt noch einmal auf **OK** klicken, um Ihre Einstellungen zu speichern!

6.3 Browserkonfiguration Netscape Navigator Version 6.x:

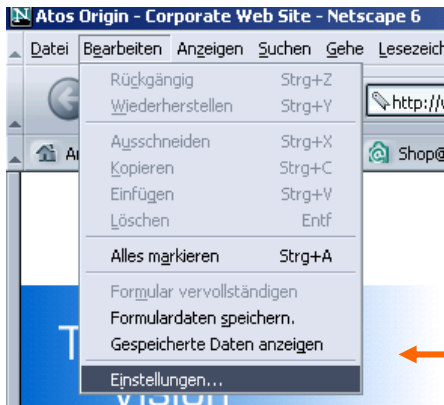

Öffnen Sie zuerst das Fenster **Einstellungen**

Nun scrollen Sie im Kategorie-Fenster auf **Erweitert** und aktivieren Sie die **Java Zeilen**

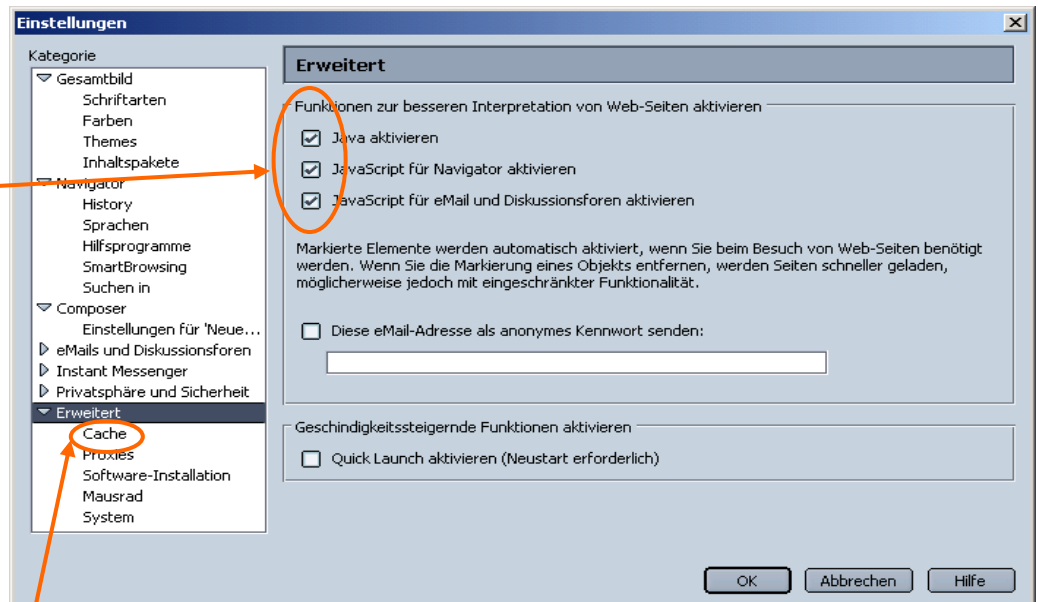

Danach gehen Sie auf **Cache** (ein Unterpunkt von **Erweitert**) und gleichen es wie gezeigt ab.

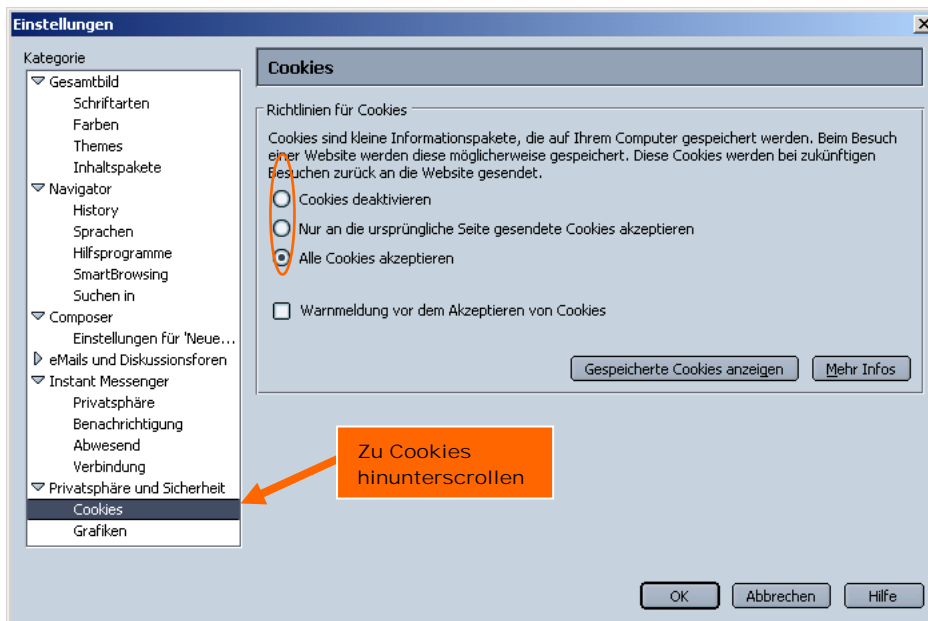
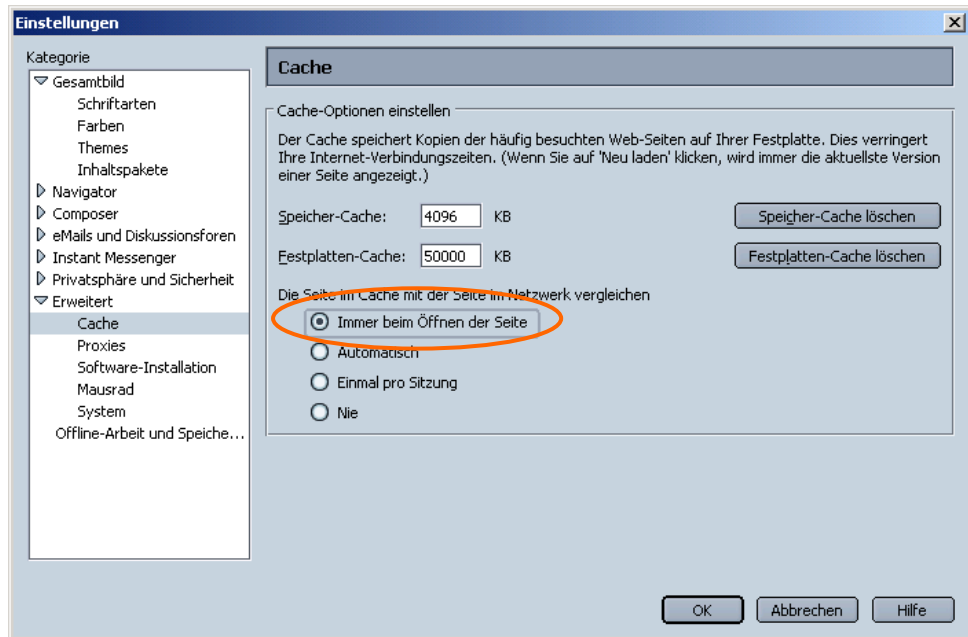

Als letzten Schritt vergleichen Sie noch die **Cookies**-Einstellungen, ob diese wie gezeigt eingestellt sind.

Wichtig ist wiederum, dass die **OK** Taste angeklickt wird, um die Einstellungen zu speichern!

7 Glossar

Anlagenbetreiber

Kurzform für den Betreiber einer Ökostrom-Anlage.

Benennung

Eine Ökostrom-Anlage wird durch den zuständigen Landeshauptmann – nach Antragstellung – als solche benannt. Mit dieser Benennung kann die Anlage im System registriert werden und danach können erstmals Stromnachweise generiert werden.

Benutzerkennung

Unbedingt notwendige Kurzbezeichnung für jeden Marktteilnehmer, mit der er sich via Internet in die Stromnachweis-Datenbank einloggen kann - auch User-ID genannt. Die Benutzerkennung wird von der Energie-Control GmbH über Antrag an E-Mail: stromnachweis@e-control.at vergeben und per Post zugesandt und kann nicht geändert werden.

Daueraufträge

Daueraufträge sollen die Benutzung des Systems für alle Marktteilnehmer erleichtern. Mit deren Hilfe kann man eine Transaktion (zB Bereitstellung von Stromnachweisen) automatisiert durchführen lassen. Daueraufträge müssen von demjenigen auf der Datenbank eingegeben werden, der die Zertifikate versendet.

Konto

Jedem berechtigten Marktteilnehmer im Stromnachweis-System wird ein Konto zugeordnet, auf dem alle seine Stromnachweise gespeichert werden. Der Zugang zum Konto erfolgt über Internet mittels Benutzerkennung und Passwort. Vom Konto aus können Stromnachweise wegtransferiert, Daueraufträge eingerichtet und storniert werden, sowie einlangende Stromnachweise akzeptiert werden. Der Kontostand zeigt die Menge der Stromnachweise, sowie den Vorbesitzer bzw die Anlage, aus der die Zertifikate stammen.

Earmark

Technologie Codes erhalten als Zusatzinformation das Earmark. Diese Zusatzinformation gibt an ob dieser Technologie-Code gefördert wird oder nicht.

Energie-Control

Von der Republik Österreich durch Bundesgesetze gegründete Gesellschaft zur Regulierung des liberalisierten Gas- und Strommarktes.

Einspeisung

Das ist die Einlieferung von elektrischer Energie ins öffentliche Netz.

Generierung der Stromnachweise

Die Menge der eingespeisten Energie von Ökostrom-Anlagen wird von den Netzbetreibern bzw der OeMAG auf der Stromnachweis-Datenbank für jede Anlagen eingetragen. Aufgrund dieser Menge werden Stromnachweise erzeugt und dem Anlagenbetreiber (nicht geförderte Anlagen) bzw den Stromlieferanten direkt (geförderte Anlagen) zugeteilt. Dies wird als Generierung bezeichnet.

Generierungs-Kalender

Jährliche aktualisierte Übersicht mit den monatlichen Fristen für die Datenübermittlung und Stromnachweis-Generierung. Steht auf der Homepage der Stromnachweis-Datenbank zum Download zur Verfügung.

Stromnachweis-Datenbank

Jene zentrale elektronische Einrichtung, in der sämtliche Transaktionen betreffend Stromnachweise ablaufen. Jeder berechnigte Marktteilnehmer hat bei dieser Stromnachweis-Datenbank ein Konto und nur über dieses werden sämtliche Transaktionen abgewickelt. Der Zugang zu dieser Datenbank erfolgt über das Internet.

Stromnachweishändler

Eine natürliche oder juristische Person oder Erwerbsgesellschaft, die mit Stromnachweisen handelt.

(Strom-)Nachweistyp:

Der Nachweistyp beschreibt die (rechtliche) Qualität des Nachweises. Derzeit sind in der Datenbank die Nachweistypen HKN-EE, TÜV-D-SÜD, TÜV-AT und RECS vorgesehen

Kleinwasserkraft

Als Kleinwasserkraftwerke werden in Österreich Wasserkraftanlagen mit einer Engpassleistung bis zu 10 MW definiert.

Labeling (Stromkennzeichnung)

Stromhändler und sonstige Lieferanten, die in Österreich Endverbraucher beliefern sind ab 1. Juli 2004 gemäß Ökostromgesetz verpflichtet, auf Ihrer Jahresabrechnung den Anteil an verschiedenen Primärenergieträgern, auf deren Basis die von Ihnen gelieferte elektrische Energie erzeugt wurde, auszuweisen.

Lastprofilzähler

Spezieller Zähler, der die Energie in definierten Zeiteinheiten misst und speichert.

Marktregeln

Marktregeln bestehen aus allen Allgemeinen Bedingungen, Technischen Organisatorischen Regeln (TOR) und Sonstigen Marktregeln und stehen als freier Download auf der Internetseite der Energie-Control zur Verfügung (www.e-control.at).

Netzbetreiber

Betreiber eines öffentlichen Verteilnetzes aufgrund einer Konzession. Private Netze (zB innerhalb eines Industriebetriebes) sind keine Netzbetreiber.

Öffentliches Netz

Öffentliches Netz ist das Stromnetz mit einer Frequenz von 50 Hz, das von einem konzessionierten Netzbetreiber betrieben wird. Keine öffentlichen Netze sind Netze der ÖBB sowie industrieinterne Netze.

Passwort

Zur Erkennung durch die Stromnachweis-Datenbank ist ein Passwort notwendig. Es wird in einem getrennten Brief, nach der Registrierung, per Post zugesandt.

PIN

Ist die so genannte **P**ersönliche **I**dentifikations-**N**ummer und wird jedem Marktteilnehmer zugeteilt. Diese ist gut zu verwahren, da sie in Fällen benötigt wird, in denen das Passwort vergessen wurde.

RECS

Renewable **E**nergy **C**ertificate **S**ystem: Europaweites System für Zertifikate für Strom aus erneuerbaren Energieträgern.

Stromhändler

Ein Stromlieferant, der keine Endkunden mit Strom beliefert, sondern nur mit Strom handelt.

Stromlieferant

Stromlieferant ist, wer Endkunden mit elektrischer Energie beliefert.

Technologie Code

Der Technologie Code beschreibt die Energiequelle der Anlage und ist durch die Auszeichnung/Differenzierung der Ökostrom-Anlagen gemäß Ökostromgesetz vorgegeben. Der Technologie-Code wird direkt einer Anlage zugeordnet. Technologie Codes erhalten als Zusatzinformation das Earmark. Diese Zusatzinformation gibt an ob dieser Technologie-Code gefördert wird oder nicht. Einer Anlage können auch mehrere Technologie-Codes zugeordnet werden. Für das Labeling werden Technologie-Codes zu Gruppen zusammengefasst.

Übergabetunnel

Beim Transfer von Stromnachweisen muss gewährleistet sein, dass Absender und Empfänger der Stromnachweise mit der Transaktion einverstanden sind. Nach dem Absenden der Stromnachweise bekommt der Empfänger ein E-Mail und hat dann 3 Tage Zeit, die Stromnachweise in sein Konto zu übernehmen. Tut er dies in diesem Zeitraum nicht, fallen die Stromnachweise wieder automatisch an den Absender zurück, der sie wieder transferieren kann.

Zählpunktsbezeichnung

Eine Österreichweit eindeutig identifizierbare Nummer, mit der jede Anlage (egal ob Einspeiser oder Verbraucher) eindeutig identifiziert werden kann. Wird vom Netzbetreiber vergeben. Regelungen zu den Zählpunktsbezeichnungen finden Sie in den TOR Teil F (www.e-control.at)

8 Abkürzungen

BGBI	Bundesgesetzblatt
EECS	European Energy Certificate System
EIWOOG	Elektrizitätswirtschafts- und organisationsgestz
HKN-EE	Herkunftsnachweis Erneuerbare Energie
KWK	Kraft-Wärme-Kopplung
KWKW	Kleinwasserkraftwerk
OeMAG	Ökostromabwicklungsstelle
ÖkostromG	Ökostromgesetz
RECS	Renewable Energy Certificate System