ІЗ ПЕРШИХ УСТ

«Подальші зміни матимуть системний підхід»

2012-й рік для Державної прикордонної служби України був досить динамічним і насиченим у всіх відношеннях. Аналізуючи цьогорічні здобутки відомства та розглядаючи перспективи наступного року, ми звернулися із запитаннями, які найбільше цікавлять наших читачів, до Голови Держприкордонслужби генерала армії України Миколи ЛИТВИНА.

4 стор.

ВСЕУКРАЇНСЬКИЙ КОНКУРС

Озброєні красою

Нинішнього року на шпальтах газет «Народна армія», «Прикордонник України» та «Іменем Закону» тривав Всеукраїнський конкурс «Красуня у погонах – 2012». До фіналу конкурсу, який напередодні Нового року відбувся у Києві, пробилися дев'ять чарівних представниць Збройних сил, Міністерства внутрішніх справ і Державної прикордонної служби України.

7 стор.

ПРИКОРДОННИК УКРАЇНИ 2013

№ 48 (5350), 28 грудня 2012 року | ГАЗЕТА ДЕРЖАВНОЇ ПРИКОРДОННОЇ СЛУЖБИ УКРАЇНИ | Заснована у 1943 році

Новорічна подорож у казку

Це свято з нетерпінням чекають усі: від малого до великого. Однак для дітей воно особливе – проникнуте таємничим чародійством Діда Мороза, подарунками, яскраво прикрашеною ялинкою та, звичайно, канікулами у школі чи дитсадочку. Днями в Адміністрації Державної прикордонної служби України Об'єднана профспілка відомства організувала для дітей «зелених кашкетів» театралізовану виставу, якщо простіше – новорічний ранок.

На декілька годин у передсвяткові дні сурова обитель службових нарад, брифінгів та конференцій – актова зала центрального апарату Служби перетворилася на казкову галявину для майже 250 дітей. При цьому отримали задоволення від дійства не лише його маленькі візитери, а і їхній «супровід» – батьки, бабусі та дідусі. До речі, слід віддати належне профспілці ДПСУ, адже святкове дозвілля для малечі було на висоті.

І дійсно, для кожної дитини – це чудова й непересічна подія. Як без цього? Малюк в атмосфері театралізованого дійства, організованого Академічним ансамблем пісні і танцю Держприкордонслужби, опиняється ніби в казці. Тут тобі й Сніговик та Баба Яга, Снігова королева та північні олені зі дзвониками. Якщо ж ці казкові герої ще й починають співати новорічні пісні, гратися, загадувати різноманітні загадки та проводити конкурси, захопленню діточок немає меж. Тут вони й наряджали святкову ялинку, кидалися іграшковими сніжками, водили казковий потяг...

Однак весь час особливо чекали малюки на Діда Мороза зі Снігуронькою. Не дивно. Хто ж як не вони є уособленням новорічних див з цілим мішком подарунків? Отож при появі на сцені із музичним супроводом шлягеру «Happy New Year» хлопчики й дівчатка з радістю та шаленими емоціями їх привітали. Відтак Дід Мороз і Снігуронька у неперевершеному виконанні артистів ансамблю не розчарували маленьких глядачів – відбулися чисельні спільні ігри, лунали пісні, водилися разом із казковими героями хороводи, а кожна дитина наостанок заходу отримала святковий подарунок.

Максим СІБУРОВ,
фото Валерія ОЛІЙНИКА

ЗА МИНУЛИЙ ТИЖДЕНЬ

Державний кордон України перетнуло	Затримано за незаконне перетинання кордону	Вилучено	Затримано
1,3 млн. осіб › 353 тис. транспортних засобів	42 особи › з них 11 незаконні мігранти	1 од. зброї › 11 од. боєприпасів	на 377 тис. грн. контрабандних товарів

НОВИНИ

Резервістам – нові права

На засіданні Кабінету Міністрів України схвалено проект закону України "Про внесення змін до деяких законів України щодо служби у військовому резерві". Законопроект передбачає поширення гарантій соціального і правового захисту, встановлених законодавством для військовослужбовців, на резервістів (під час виконання обов'язків служби у військовому резерві). Також планується надати резервістам можливість брати участь у міжнародних операціях з підтримання миру і безпеки, а також забезпечити права на проходження служби у військовому резерві жінкам.

www.kmu.gov.ua

Бюджет зимових свят

У Міністерстві культури України повідомили, що у рамках святкування країною Нового 2013 року та Різдва Христового в усіх регіонах України передбачено проведення понад 600 тисяч культурно-мистецьких заходів. Це концерти, вистави, новорічні вогники за спеціальними сценаріями та інші культурно-масові заходи на яких очікується близько 15 млн. громадян. Загалом у святкуванні братимуть участь до 42 тис. закладів культури і мистецтв, починаючи від клубів і аж до великих театрів. До заходів буде задіяно близько 70 тис. професійних діячів культури і близько 1 млн. аматорів. різних категорій. Загалом на святкування Нового року та Різдва Христового з державного та місцевих бюджетів буде витрачено понад 30 млн. гривень.

Влас. інф.

Аеропорт "Київ" – лідер за приростом пасажирів

Приріст пасажирів аеропорту «Київ» 2012 року склав 74,8%. За словами першого заступника генерального директора КП «Міжнародний аеропорт «Київ» (Жуляни)» Олега Петровського протягом 10 місяців нинішнього року літаками скористалося більше 12 мільйонів осіб. До найбільших перевізників входять такі аеропорти: «Бориспіль» – перевезено 7 млн. 383 тис. осіб, «Сімферополь» – 1 млн. 21 тис., «Донецьк» – 856,3 тис., «Одеса» – 778,5 тис. та «Київ» – 682,9 тис. Проте беззаперечним лідером за приростом пасажирів став саме столичний муніципальний аеропорт. Такого результату вдалося досягти завдяки реалізації державно-приватного партнерства до Євро-2012, у рамках якого був побудований новий термінальний комплекс, сучасна злітно-посадкова смуга, встановлено нове світлосигнальне обладнання та радіонавігаційні засоби.

Прес-служба КМДА

РЕФОРМА ДЕРЖУПРАВЛІННЯ

Урядове перезавантаження

Президент України Віктор ЯНУКОВИЧ вніс зміни у структуру Кабінету Міністрів України та на подання Прем'єр-міністра Миколи АЗАРОВА призначив персональний склад Уряду. У структурі виконавчої влади відбулися зміни відповідно до Указу Президента України «Про деякі заходи з оптимізації системи центральних органів виконавчої влади».

Олег БОЙКО

Зокрема, внаслідок реорганізації Державної митної служби України та Державної податкової служби утворено Міністерство доходів і зборів України. Також утворено Міністерство промислової політики України на основі реорганізації Державного агентства України з управління державними корпоративними правами та майном. А шляхом реорганізації Міністерства надзвичайних ситуацій України та Державної інспекції техногенної безпеки України утворено Державну службу України з надзвичайних ситуацій

Також вищезгаданим Указом внесено зміни до Схеми організації та взаємодії центральних органів виконавчої влади. Зокрема, що стосується прикордонного відомства, то в розділ IV цього документа «Центральні органи виконавчої влади, діяльність яких спрямовується і координується Кабінетом Міністрів України через відповідних членів Кабінету Міністрів України» внесено зміни, згідно з якими діяльність Адміністрації Держприкордонслужби Урядом спрямовується і координується через Міністра внутрішніх справ України. ■

ЗАКОНОТВОРЧІСТЬ

По комітетах розрахуйсь!

За матеріалами www.rada.gov.ua

Новий Парламент України розділився на комітети. Згідно з Постановою, яку прийняла Верховна Рада України сьомого скликання, у Парламенті створено 29 комітетів, а також спеціальну контрольну комісію з питань приватизації. Крім того, обрано голів, перших заступників, заступників голів, секретарів та членів цих комітетів і спеціальної контрольної комісії, а також визначено предмети їх відання.

Серед комітетів є три такі, які мають тісно працювати з питаннями, пов'язаними з функціонуванням військових і правоохоронних органів України. Зокрема це: Комітет з питань боротьби з організованою злочинністю і корупцією, Комітет з питань законодавчого забезпечення правоохоронної діяльності та Комітет з питань національної безпеки і оборони. Їх головами обрано депутатів Віктора ЧУМАКА, Андрія КОЖЕМ'ЯКІНА та Володимира ЛИТВИНА, відповідно.

Зокрема, предметами відання Комітету з питань боротьби з організованою злочинністю і корупцією є: боротьба з корупцією, оргзлочинністю, відповідальність за легалізацію (відмивання) доходів, одержаних злочинним шляхом, боротьба з тероризмом.

Серед питань, якими опікуватиметься Комітет з питань законодавчого забезпечення правоохоронної діяльності: кримінальне законодавство та законодавство про адміністративне правопорушення, діяльність органів прокуратури, органів внутрішніх справ, інших правоохоронних органів, оперативно-розшукова діяльність. Також предметами його відання є профілактика злочинів, організація охорони громадського порядку, державний захист учасників кримінального судочинства, працівників правоохоронних органів, соціальний захист працівників правоохоронних органів та членів їхніх сімей.

У числі предметів відання Комітету з питань національної безпеки і оборони визначено: національну безпеку України, законодавче забезпечення діяльності органів служби безпеки, розвідки і контррозвідки, органів прикордонної служби, захист державної таємниці, правовий режим державного кордону. Також цей комітет опікуватиметься питаннями держполітики у сфері оборони, боротьби з тероризмом, військової служби, Збройних Сил України та їх реформування, військових формувань, утворених відповідно до законів України, соціального і правового захисту військовослужбовців та членів їхніх сімей тощо. ■

РІШЕННЯ КМУ

Правова підмога затриманим

Уряд посилив вимоги до порядку інформування центрів з надання безоплатної вторинної правової допомоги про випадки затримання осіб, який почне застосовуватися в Україні з 1 січня 2013 року. Зміни розроблялися у зв'язку з набранням чинності новим Кримінальним процесуальним кодексом України, Законом України «Про адвокатуру та адвокатську діяльність», Законом України «Про внесення змін до деяких законодавчих актів України у зв'язку з прийняттям Закону України «Про безоплатну правову допомогу».

Влас. інф.

Так, Кабінет Міністрів зобов'язав Міністерство юстиції спільно з МВС, СБУ, Міноборони та Держприкордонслужбою розробити спільний наказ, яким затвердити інструкцію з виконання вимог цього порядку.

Новим порядком буде спрощено процедури підтвердження повноважень адвоката для надання ним затриманій особі безоплатної вторинної правової допомоги. Розмежовано повноваження службових осіб, що здійснили затримання, з повноваженнями службових осіб, відповідальних за перебування затриманих. Посилено систему контролю за виконанням службовими особами своїх обов'язків щодо інформування центрів з надання безоплатної вторинної правової допомоги про випадки затримання осіб, а також адвокатами – щодо своєчасного реагування на такі випадки. ■

ОФІЦІЙНО

Точка стику трьох кордонів

Кабінетом Міністрів України прийнято розпорядження про підписання Угоди між Кабінетом Міністрів України, Урядом Республіки Білорусь і Урядом Республіки Польща про точку стику державних кордонів України, Республіки Білорусь і Республіки Польща.

www.kmu.gov.ua

Проект даного нормативно-правового акта розроблено Міністерством закордонних справ України відповідно до положень розділу II Закону України «Про міжнародні договори України» від 29 червня 2004 року.

Головною метою видання цього розпорядження є договірно-правове оформлення державного кордону України в районі точки стику кордонів трьох держав і створення відповідних умов для забезпечення режиму державного кордону України у цій місцевості. Розпорядженням також уповноважується на підписання зазначеної Угоди Голова Державної прикордонної служби України генерал армії України Микола ЛИТВИН. ■

УКРАЇНА–МОЛДОВА

Фактор прикордонної взаємодії

У Кишиневі відбулася зустріч Голови Державної прикордонної служби України генерала армії України Миколи ЛИТВИНА та начальника Департаменту Прикордонної поліції Республіки Молдова Дорина ПУРИЧЕ.

Людмила ТКАЧЕНКО

У ході зустрічі головні прикордонники України та Молдови обговорили виконання домовленостей, досягнутих раніше, проаналізували обстановку на українсько-молдовському державному кордоні та окреслили подальші кроки співпраці.

Керівники прикордонних відомств зауважили, що високий рівень взаємодії між охоронцями рубежу України та Республіки Молдова дозволяє оперативно вирішувати широкий спектр питань, пов'язаних з державним кордоном. Крім того, відбувалася ефективна протидія проявам транскордонної злочинності, своєчасний обмін інформацією про обстановку на кордоні та забезпечення режиму державного кордону. Окремо учасники зустрічі констатували про успішну реалізацію Угоди між Урядами двох країн з проведення експерименту щодо здійснення спільного контролю в пункті пропуску «Брічень–Россошани» на території України та взаємодії органів спеціальних розслідувань. Також вони домовилися продовжувати практику спільного патрулювання, створення контактних пунктів, забезпечення ритмічності функціонування пунктів пропуску в умовах збільшення пасажиро-транспортного потоку під час туристичних сезонів.

Особливу увагу Микола ЛИТВИН та Дорин ПУРИЧЕ приділили співробітництву двох прикордонних відомств з Місією Європейської Комісії з надання допомоги в питаннях охорони кордону Україні та Республіці Молдова (EUBAM). Вони зазначили, що діяльність Місії EUBAM сприяє об'єднанню зусиль та підвищує рівень безпеки спільного державного кордону.

Наприкінці зустрічі очільники обох відомств підписали План розвитку співробітництва між Державною прикордонною службою України та Департаментом Прикордонної поліції Міністерства внутрішніх справ Республіки Молдова на 2013 рік. ■

СПІВПРАЦЯ

Упізнати краденого «залізного коня»

Протягом трьох днів у пункті пропуску «Ягодин» група експертів-австрійців ділилася з українськими прикордонниками досвідом, як ефективно впізнати викрадені автомобілі. Адже не виключено, що частина зниклих на теренах ЄС чотириколісних, колесить українськими дорогами. А крадуть у Європі «залізних коней» дедалі більше. За 4 роки таких авто нарахували понад 630 тисяч. Найбільше на такому бізнесі наживаються чотири мафіозні угруповання, які уганяють переважно Land Cruiser, BMW, Mercedes і Skoda.

Олег ЛИЧКОВСЬКИЙ

Спершу теорія. Працівник спеціального відділу Федеральної поліції Андреас СКУМАР ділиться власним досвідом, як розпізнати – викрадена машина, чи ні. Насамперед – це номерні знаки і так звані VIN-коди автомобілів. Цифр має бути 17. Перші три визначають країну-виробника, інші теж мають певне стале значення і лише остання може вважатися порядковою. Пан СКУМАР розповідає, щоб розпізнати викрадений автомобіль, йому достатньо 3-5 хвилин.

Потім практика. Ділячись досвідом з українськими правоохоронцями, австрійські колеги виявили у транспортному потоці мікроавтобус, який 2010 року був викрадений у Німеччині. Бусом повертався додому наш співвітчизник. При тому, коли українські прикордонники знайшли дві ознаки викрадення, австрійські колеги – аж 13.

– Нашим правоохоронцям найважче вдається визначити рік випуску і особливості комплектації. Тому українські охоронці рубежів сподіваються на здобуття розробленої австрійцями методики, програмного забезпечення з виявлення викрадених транспортних засобів, особливо що стосується нових моделей BMW, Mercedes і Skoda, розповів заступник начальника штабу – начальник відділу прикордонного контролю Луцького прикордонного загону підполковник Іван МАНЯКОВ.

Експерт Райнер ГІЛЬГ, який і виявив крадений мікроавтобус, інтерв'ю не дає, але поспостерігати за роботою дозволив. Таких фахівців на всю Австрію лише 19. За 4 останні місяці на рахунку пана Гільга 55 знайдених чотириколісних. Тепер в його опрацюванні – чергова іномарка. Спочатку він сам її обстежує, а потім іспит тримають українські колеги. Майстер-клас отримують і викладачі Національної академії Держприкордонслужби, які здобутим досвідом ділитимуться зі своїми курсантами.

Загалом така співпраця взаємовигідна, адже наші правоохоронці отримають корисні знання, які сприятимуть поверненню власникам, в тому числі з країн ЄС, викрадених автомобілів. ■

ПИЛЬНІСТЬ

«Зелені» йшли у маскхалатах

Шалену суму валюти – близько 2,4 мільйона доларів США – намагалися незаконно перенести через державний кордон двоє білорусів. Порушники рухалися в бік білоруського села Мокрани, а щоб залишатися непоміченими у снігу, одягли білі маскувальні халати.

Андрій ДЕМЧЕНКО

Сезонна екіпіровка не допомогла контрабандистам – прикордонники Луцького загону таки вгледіли порушників, коли ті прокрадалися поблизу населеного пункту Сільця Млинівські. Однак зупинитися на вимогу правоохоронців мільйонери не збиралися. Розуміючи, яка сума на кону, білоруси кинулися тікати від наряду на територію своєї країни, але перегони по пересічній місцевості також закінчилися не на їхню користь. Фізична підготовка охоронців рубежу була значно кращою, як результат – за 100 метрів від лінії держрубежу втікачів догнали і на їхніх зап'ястях клацнули кайданки.

Валюту затримані ховали під верхнім одягом у рюкзаку та поліетиленовому пакунку, її наразі вилучили. Як з'ясувалося,

білоруси лише напередодні приїхали в Україну через пункт пропуску «Доманове». За фактом незаконного переміщеня валюти співробітниками Держприкордонслужби України проводяться відповідні спільні дії з представниками прокуратури, СБУ та інших компетентних органів. ■

ГАРЯЧІ БУДНІ

Прожерлива «ГАЗель»

Затримай один автомобіль – другий у бонус! На таку «акцію» натрапив наряд відділу прикордонної служби «Красна Талівка» Луганського загону. Правоохоронці спинили автомобіль «ГАЗель» російської реєстрації, яким порушили кордон двоє чоловіків віком 39 та 34 роки. Всередині «ГАЗелі» вони перевозили ще один автомобіль – «ЛуАЗ», який у народі називають «Волинянка». Порушники пояснили, що незаконно прямували в Луганськ з метою проведення ремонту «Волинянки», яка, нібито, поламалася напередодні. Автомобілі у порушників вилучили та передали у митницю.

Віталій ГОРДІЙЧУК

Потяг їде, товар сипле

Прикордонники Житомиського загону затримали біля села Товкачі Оруцького району чоловіка з контрабандними білоруськими молокопродуктами. Три мішки та дві господарські сумки з товаром порушник зібрав біля залізничної колії, якою щойно пройшов потяг «Санкт-Петербург–Одеса». Згодом у пункті пропуску «Виступовичі» затримали і спільницю збирача – 44-річну жительку Оруча, яка й викинула товар на сніг.

Віктор ВИРВА

Поштове відділення «Кордон»

Два коштовні мотоцикли Yamaha затримав наряд відділу прикордонної служби «Велика Писарівка», що на Сумщині. Правоохоронці отримали інформацію про можливу контрабанду та виявили на околиці села Лукашівка Велико-Писарівського району чоловіка, а поряд з ним – двоколісних «конячок» без номерних знаків. Як пояснив 42-річний українець, мотоцикли він щойно отримав поштою, але документи на них пред'явити не зміг. Відтак транспортні засоби вилучили та передали в митницю.

Авто-мото: два в одному

На українсько-російському кордоні прикордонники відділу «Сопич» Сумського загону спільно з митниками затримали Porsche Cayenne 2008 року випуску. У пункті пропуску «Бачівськ» водій авто, 24-річний українець, помітно нервував, відтак іномарку вивели на поглиблений огляд. Перевірка за базами даних ДАІ викликала здивування. З'ясувалося: реєстраційний номер, який був на автомобілі – видавався на мотоцикл Yamaha. Porsche Cayenne вилучено та передано співробітникам Глухівського МВ УМВСУ в Сумській області.

Василь КАКАДІЙ

ІЗ ПЕРШИХ УСТ

Микола ЛИТВИН:
«Подальші зміни матимуть системний підхід»

2012-й рік для Державної прикордонної служби України пройшов під гаслом: «Законність, безпека, культура, комфорт». Персонал прикордонного відомства працював над формуванням сучасного правоохоронного органу європейського типу, успішно виконував завдання, визначені Президентом України, Верховною Радою та Урядом щодо забезпечення національної безпеки на кордоні, на «відмінно» справився з роботою під час проведення фінальної частини чемпіонату Європи з футболу. Водночас відомство продовжувало реалізацію другого етапу Концепції та Програми розвитку Держприкордонслужби України на період до 2015 року, а також Концепції інтегрованого управління кордонами. Відтак прикордонники дійсно мають чим гордитися. Аналізуючи здобутки відомства та розглядаючи перспективи наступного року, ми звернулися із запитаннями, які найбільше цікавлять наших читачів, до Голови Держприкордонслужби генерала армії України Миколи ЛИТВИНА.

Олег БОЙКО

– Миколо Михайловичу, перше запитання стосуватиметься наради Президента України з представниками Збройних Сил і правоохоронних структур України, на якій із вуст Глави Держави прозвучали слова, що силовий блок чекають зміни, неефективні структури будуть скорочені, а ефективні посилені. Якою на даному етапі є оцінка розвитку Держприкордонслужби з боку керівництва держави і чи зміниться роль та місце нашого відомства в системі правоохоронних структур?

– Найбільш вичерпну оцінку діяльності прикордонного відомства Президент України дав під час зустрічі з персоналом ДПСУ з нагоди Дня прикордонника. Він чітко визначив роль і місце Державної прикордонної служби та високо оцінив результати її діяльності. Що ж стосується нещодавніх заходів, які, безумовно, не залишаються поза увагою нашого персоналу, то ніщо не стоїть на місці, й питання розбудови та реформування є постійним напрямом діяльності будь-якого керівництва і в межах відомства, і на найвищому державному рівні. Так чи інакше подальші зміни матимуть системний підхід. Для Держприкордонслужби у цьому процесі головне – виконувати свої завдання та функції, що не дублюються іншими відомствами на тому рівні, якого вимагає держава.

– З 20 листопада почав діяти новий Кримінально-процесуальний кодекс України, який вимагає від усіх учасників кримінальної юстиції серйозної підготовки. Наскільки відомство готове працювати у рамках нового законодавчого поля?

– Робота ведеться планомірно, хоча, на мою думку, новий закон потребує певних доопрацювань і вони, імовірно, найближчим часом будуть внесені у вигляді змін, адже прикордонники повинні проводити досудове слідство за статтями, що стосуються організації незаконного переправлення осіб через кордон, підробки паспортних документів, які виявляються у пунктах пропуску на державному кордоні. Враховуючи ситуацію, у якій відомство опинилося на даний момент, ми відпрацювали всі міжвідомчі документи: накази та інструкції. Це дає можливість повноцінно виконувати свої функції, особливо що стосується дій оперативного блоку. На основі Департаменту оперативної діяльності та його структурних підрозділів по всій вертикалі створено самостійні підрозділи, що займатимуться питаннями кримінального провадження за тими статтями, які стосуються Державної прикордонної служби. Наразі вирішуються питання повного укомплектування нових штатів, навчання особового складу і організації взаємодії зі Службою Безпеки, МВС та іншими зацікавленими відомствами. Але наша перспектива – це ведення самостійних слідчих дій у питаннях компетенції Держприкордонслужби.

– Нещодавно розпочалася демаркація сухопутної ділянки українсько-російського кордону. Якими є Ваші очікування щодо реалізації цього процесу та прогнози щодо його тривалості?

– Це історична віха, адже Угода між Україною і Російською Федерацією про взаємне визнання прав і регулювання відносин власності підписана ще 15 січня 1993 року, перше засідання Змішаної Українсько-Російської комісії по співробітництву, на якому розглядалося питання делімітації, відбулося 20 березня 1996-го. Сьогодні здійснюється практичне втілення великої роботи багатьох років – винесення лінії державного кордону на місцевість, і це дуже важливо. Відомство – активний учасник цього процесу, але головним розпорядником у даному питанні є Міністерство закордонних справ. Щоправда, прикордонники зі свого боку зробили все для забезпечення проведення цих робіт, підготували все необхідне, тож жодних затримок з нашого боку у цьому процесі не буде.

– У ході реформування системи охорони державного кордону ДПСУ підійшла до питання перегляду завдань, які стоять перед мобільними підрозділами. Наразі вже розроблено нову інструкцію, яку найближчим часом буде зареєстровано в Міністерстві юстиції, тож як нововведення вплинуть на роботу цієї правоохоронної ланки?

– Упродовж всієї історії даної складової нашої служби вона перебуває у постійному процесі вдосконалення – і в питаннях чисельності, і в структурі підрозділів, і, безумовно, у завданнях, які вони виконують. Кордон – це система, яка потребує гнучкого підходу до формування структури та завдань усіх підрозділів, тим більше, якщо мова йде про мобільні. Зараз ми прямуємо шляхом удосконалення, щоб вони могли виконувати завдання з посилення охорони кордону, участі у безпековій складовій, приділяємо велику увагу їх професійній підготовці. Головна ідея – підвищити професійний рівень даної категорії персоналу саме у прикордонних правоохоронних питаннях, а не готувати загони спеціального призначення для виконання широкого кола завдань.

– 2012-й рік позначився активною співпрацею Держприкордонслужби з її зарубіжними партнерами. Які перспективи цього напряму діяльності у 2013 році?

– Вже кілька років поспіль ми вписуємо до пріоритетних напрямів розвитку саме міжнародне співробітництво. Окрім роботи головних прикордонних уповноважених, прикордонно-представницької роботи, ДПСУ розширює горизонти співпраці у рамках проектів міжнародної технічної допомоги, які посилюють потенціал відомства, покращують його оснащеність і спроможність виконувати завдання. 18 проектів, які реалізовувалися упродовж цього року, дали нам можливість забезпечити підрозділи охорони кордону технікою на загальну суму понад 260 млн. гривень. Інший напрям співпраці – навчання нашого персоналу у рамках міжнародних семінарів, тренінгів, а також зустрічей для обміну досвідом.

Так чи інакше жоден міжнародний проект не проходить сам собою. Його реалізації передує довготривала підготовча робота, тож 2013-го ми продовжуватимемо діяльність у цьому напрямі. На часі прикордонники працюють над спільною програмою «Польща-Білорусь-Україна», за якою планується облаштування 9 підрозділів охорони кордону. Окрім того, вже підписано план співробітництва на період до 2015 року з агенцією FRONTEX.

– Серед основних напрямів діяльності та подальшого розвитку Держприкордонслужби окремим завданням на 2013 рік є створення сучасної інтегрованої системи матеріально-технічного забезпечення. У чому її сутність і чим зумовлена необхідність її впровадження?

– Наразі лише розпочато роботу над її створенням. Для підготовки певної концепції нам потрібно вивчити та проаналізувати досвід силових структур України та наших зарубіжних колег. Систематизувавши всю отриману інформацію, визначена група офіцерів підготує концептуальний документ, який окреслить конкретні завдання у цьому напрямі діяльності. Але вже сьогодні можна сказати, що нова система базуватиметься на принципах децентралізації, буде переглянуто сам підхід до забезпечення особового складу. Якщо нам вистачить ресурсів, то ми зможемо розглянути один із принципів, за якими працюють правоохоронці європейських країн, коли, скажімо, людина, прийшовши на службу, один раз отримує все необхідне речове майно, а надалі їй надається лише грошова компенсація і можливість самій обирати, що із речей потрібно оновити, а що має досить гарний стан і ще не потребує заміни. Звичайно, аби така система працювала треба докласти чималих зусиль і залучити додаткове фінансування.

– До речі, стосовно фінансування, сьогодні ми вже бачимо цифри Державного бюджету на 2013 рік. Наскільки розміри запланованих асигнувань на Держприкордонслужбу відповідають потребам відомства?

– Рішення прийнято, і ми повинні його виконувати. Бюджетом на 2013 рік передбачено 2 млрд 606 млн. гривень або 47,2% від потреби, закладеної у бюджетному запиті ДПСУ до Мінфіну. Але є розуміння ситуації, яка складається в нашій державі. Безумовно, на даному етапі капітальних видатків не буде. Щоправда, за поточний 2012-й, із бюджетом такого ж рівня Держприкордонслужбі вдалося серйозно підійти й до питання житлового та спеціального будівництва. Здійснюються роботи на 23 об'єктах, 12 з яких до кінця року вводяться в експлуатацію. Запитань до бюджету наступного року багато. Хотілося б, щоб він був більшим, але на даний момент навряд чи вдасться щось змінити. Тому в Адміністрації вже сьогодні створено робочу групу, яка працюватиме над якомога раціональнішим використанням коштів. Буде серйозна економія ресурсів, зокрема, переглянемо питання комплектування особовим складом, дуже уважно підходитимемо до державних закупівель, встановимо ліміти у використанні комунальних систем. Розуміючи проблеми, ми в жодному разі не втрачаємо оптимізму. Тим паче, є усі шанси, що за результатами роботи економіки країни у першому кварталі 2013-го державні видатки можуть бути переглянуті. Час покаже, як зміниться ситуація, але ми робитимемо все для того, щоб успішно завершити розпочаті ініціативи.

– Нещодавно прийнято Закон України «Про єдиний державний демографічний реєстр», який, фактично, передбачає введення біометричних паспортних документів громадян. Які корективи це вносить у роботу прикордонників?

– Зміни, безперечно, будуть кардинальними, адже, рахуйте, у всіх пунктах пропуску відомству необхідно встановити відповідне обладнання для зчитування даних з біометричних документів та передачі їх в автоматизованому режимі до баз даних. Ми не сиділи, склавши руки, і на сьогодні

вже знаємо напевне, яке устаткування нам потрібне, та яким чином воно працюватиме, тому зараз виконуватимуться завдання щодо закупівлі даного обладнання та його монтажу. Певний обсяг бюджету для цих потреб визначено. Наразі окрема робоча група працює над конкретизацією наших вимог у даному питанні. Що ж стосується підготовки персоналу до роботи в нових умовах, то тут жодних проблем не виникне. Будуть внесені певні зміни до навчальних програм, а також підготовлені програми окремих курсів. Зрештою, нові прилади працюватимуть в автоматичному режимі, тож вони лише полегшать роботу правоохоронців.

– 2012 рік позначився неординарними подіями у питанні оновлення корабельно-катерного складу Морської охорони Держприкордонслужби: став до строю перший український катер типу «Орлан» та чотири малих катери UMS-1000, закладено будівництво корабля типу «Корал». Чи не завадить успішній реалізації програми оновлення обмежене фінансування?

– Справді, здобутки у цьому напрямі роботи свідчать про чітке та планомірне виконання існуючої концепції. Перший головний катер пройшов усі необхідні випробування та отримав схвальні відгуки фахівців. Ми заклали кошти на будівництво другого, адже якщо процес розпочато, то він повинен бути безперервним. Це дозволить здешевити всі наступні катери такого типу. Дозамовили іще чотири катери UMS-1000. Ритмічне виконання цієї програми дозволить нам змінити старі, незграбні, неповоротні, затратні плавзасоби на нові економічні та ефективні зразки.

– Фонд заробітної плати на наступний рік дещо збільшується. Чи може розраховувати персонал Держприкордонслужби на фінансове покращення свого добробуту у наступному році?

– Упродовж останніх років прикордонники вже звикли отримувати підвищення зарплат, адже минулого року розмір грошового забезпечення зростав двічі, цього року – один раз, але на кінець року відомству вдалося дещо заощадити і увесь персонал – від центрального апарату до відділу прикордонної служби – отримав премію у розмірі ще однієї місячної зарплати. Враховуючи інфляційні процеси в країні 2013-го, ми плануємо збільшення грошового забезпечення і для військовослужбовців, і для працівників. Для цього ще на початку нового року ми повинні чітко знати, які посади у відділах, загонах, регіональних управліннях та Адміністрації не комплектуються, скільки ми реально можемо призвати персоналу на службу за контрактом. Немає бездумних дій, кожен крок прораховується наперед з огляду на наявне фінансування. Відтак 2013-го зменшиться кількість добору контрактників, меншою буде й чисельність курсантів першого курсу Національної академії ім. Богдана Хмельницького. На сьогодні проблеми з офіцерами у нас немає, адже кадрова система Держприкордонслужби є доволі гнучкою. За нинішній рік 50% персоналу, відібраного для служби за контрактом, – це люди з вищою освітою і за потреби вони можуть направлятися на спеціальні курси до академії та отримувати офіцерські звання для подальшого проходження служби на відповідних посадах.

– Вже традиційно наше спілкування відбувається напередодні Новорічних свят, тож, завершуючи інтерв'ю, що б Ви хотіли побажати всьому особовому складу Держприкордонслужби у прийдешньому році?

– Хочеться побажати, щоб увесь персонал відомства у 2013 рік дивився з оптимізмом. Кожен прикордонник на своєму місці повинен робити ту справу, якій присвятив все своє життя, і досягати на цій ниві найвищих здобутків. Гордість своєю службою, зміцнення її корпоративності – завдання кожного прикордонника. Хотілося б, щоб наші люди переймалися результатами своєї роботи, тільки тоді ми зможемо говорити, що виконуємо свою місію. ■

ПІДСУМКИ ТА ПРІОРИТЕТИ

В Адміністрації Державної прикордонної служби України відбулося засідання Колегії ДПСУ, у ході якої учасники підсумували стан оперативно-службової діяльності відомства 2012 року, а також визначили завдання на 2013 рік у відповідності до вимог Президента та Уряду України.

Колегіальне резюме 2012

Максим СІБУРОВ,
фото Валерія ОЛІЙНИКА

Відкриваючи захід Голова Держприкордонслужби України генерал армії України Микола ЛИТВИН зазначив, що нинішнього року у прикордонному відомстві досягнуто чималих результатів. Головною метою було виконання завдань щодо посилення прикордонної безпеки, спрощення контрольних процедур, забезпечення правопорядку і профілактики корупції. Крім того, виконувалися завдання під час проведення фінальної частини чемпіонату Європи з футболу 2012 року, а також реалізації Концепції та Програми розвитку Державної прикордонної служби України на період до 2015 року. До речі, нинішнього року завершився другий етап виконання Концепції (2009–2012 рр.), причому з наступного розпочинається її заключний, третій етап.

Відтак основні зусилля відомства було спрямовано на продовження роботи зі створення сучасної інтегрованої системи охорони кордону, напрацюванню інноваційних технологій прикордонного контролю, нарощення правоохоронної складової у діяльності Служби, а також всебічну підтримку відділів прикордонної служби. Не менша увага приділялася створенню сучасної системи логістики, міжнародної співпраці, правового забезпечення тощо. За словами генерала армії України Миколи ЛИТВИНА, завдання які ставилися перед прикордонниками в цілому виконані. Як результат – забезпечено стабільність і контрольованість обстановки на всій ділянці державного кордону.

У своєму виступі перший заступник Голови Державної прикордонної служби України – директор Департаменту охорони державного кордону генерал-полковник Павло ШИШОЛІН відмітив, що основними загрозами на кордоні України залишалася нелегальна міграція, економічна контрабанда, незаконне переміщення зброї, боєприпасів і наркотичних речовин. Загалом за 11 місяців 2012 року у встановленому порядку через кордон пропущено 86,7 мільйона осіб (11 місяців 2011 р. – 82,35 млн.) і 19,5 мільйона транспортних засобів (2011 р. – 17,9 млн.), затримано 2043 незаконних мігрантів (2011 р. – 1680 осіб), з яких 1041 затримано за незаконний перетин державного кордону, не допущено в Україну 4393 потенційних незаконних мігранти. Крім того, охоронцями рубежу вилучено 767 одиниць зброї (2011 р. – 708 од.), понад 192 кілограми наркотичних речовин (2011 р. – 150,3 кг), більше 23,5 кілограма психотропів (2011 р. – 21 кг), понад 9 кілограмів вибухових речовин (2011 р. – 6,1 кг), виявлено контрабандних товарів на суму близько 197 мільйонів гривень. Водночас оперативно-розшукові підрозділи в ході виконання завдань за призначенням припинили діяльність 197 (2011 р. – 172) протиправних груп у складі 483 осіб.

Окремо учасники Колегії відзначили роботу «зелених кашкетів» під час проведення в Україні фінальної частини футбольного чемпіонату Євро-2012. Зокрема, Держприкордонслужба в повному обсязі виконала завдання з охорони державного кордону та здійснення пропускних операцій. У пунктах пропуску, визначених пріоритетними під час Євро-2012, було задіяно майже 9 тисяч співробітників. Всі запроваджені інновації прикордонного контролю у комплексному поєднанні дозволили в 2,5 разу зменшити час перевірки в пунктах пропуску та, відповідно, значно прискорити перетин кордону. Загалом було оформлено 1500 літаків, близько 650 автобусів та 22,5 тисячі транспортних засобів, якими організовано слідували футбольні вболівальники.

Стосовно управлінської діяльності учасники заходу констатували, що завдяки вжитим протягом 2012 року заходам удосконалено систему правового регулювання у сфері інтегрованого управління кордонами, охорони державного кордону та механізму забезпечення співпраці у протидії транскордонній і транснаціональній організованій злочинності. Досягнуто підвищення ефективності системи контролю за в'їздом та перебуванням в Україні іноземців і осіб без громадянства.

Детально обговорили під час засідання й питання правового забезпечення. Так, окремої уваги учасників дістало питання впровадження в дію нового Кримінального процесуального кодексу. Зокрема, у відповідність до нього приведено 15 нормативних актів Адміністрації ДПСУ та за їх результатами відпрацьовано усю необхідну нормативно-правову базу. Також за участі центрального апарату прикордонного відомства внесено зміни до 8 Законів України щодо вдосконалення службової діяльності в умовах реформування системи кримінальної юстиції та посилення загальнодержавних заходів із запобігання корупції.

Справно, на погляд Колегії, налагоджено в Службі систему міжнародного співробітництва. Протягом року Держприкордонслужба України активно співпрацювала з Європейською агенцією FRONTEX та Місією ЄК. У результаті реалізації міжнародних проектів отримано технічної допомоги на загальну суму 262 мільйони гривень. Для охорони державного кордону прикордонне відомство отримало 164 автомобілі, 100 квадрациклів, 183 мотоцикли, 50 снігоходів, 11 човнів та 249 пристроїв нічного бачення. Також розпочато реалізацію проекту транскордонного співробітництва з реконструкції дев'яти відділів прикордонної служби та підписано Угоду з Європейською Комісією на суму майже 9 мільйонів гривень. Варто відзначити, що нинішнього року відбулася непересічна подія. На українсько-російському державному кордоні розпочато процес демаркації – винос лінії державного кордону на місцевість і встановлення першого прикордонного знаку.

Позитивно діяла за призначенням і Морська охорона ДПСУ. Чергові кораблі та катери забезпечили визначену готовність до виходу в море, а також своєчасне реагування на зміни в обстановці. Вдалося підвищити захищеність морських і річкових кордонів та В(М)ЕЗ України. Запроваджено в службі нову модель охорони річкової ділянки державного кордону із застосуванням малих катерів Морської охорони у взаємодії з розгорнутими мобільними прикордонними постами на плавучій основі на річці Дунай та організовано взаємообмін інформацією щодо змін у обстановці з аналогічними постами прикордонної поліції Румунії. Проведено заходи щодо реорганізації організаційно-штатної структури загонів Морської охорони. Взято участь у міжнародних навчаннях «Сі Бриз 2012» та спільних з російськими колегами оперативно-профілактичних заходах щодо підтримання сприятливого режиму плавання, припинення браконьєрської та іншої протиправної діяльності. Варто відзначити, що наприкінці цього року Севастопольський ЗМО отримав головний катер Морської охорони 1 рангу типу „Орлан" та чотири малих катери типу «UMS-1000».

У свою чергу про стан роботи з персоналом, його професійну підготовку, профілактику корупційним проявам доповів директор Департаменту персоналу АДПСУ генерал-полковник Михайло КОВАЛЬ. Стосовно особливостей та стану фінансово-економічного забезпечення прикордонного відомства, бюджетного асигнування «зелених кашкетів» згідно з Держбюджетом 2013 розповів директор Фінансово-економічного департаменту генерал-лейтенант Ярослав РУДИК.

Підсумовуючи результати засідання Колегії, генерал армії України Микола ЛИТВИН зазначив, що кращих результатів в оперативно-службовій діяльності досягли Південне, Західне та Східне регіональні управління, Львівський і Одеський прикордонні загони, Одеський загін Морської охорони, Одеська авіаційна ескадрилья, ОКПП «Київ», НАДПСУ імені Б. Хмельницького, Центральний клінічний госпіталь та Окрема комендатура охорони і забезпечення. До речі, усі лідери оперативно-службової діяльності 2012 року урочисто отримали від Голови Служби перехідні кубки та відзнаки.

Завершуючи захід, очільник відомства окреслив основні напрямки діяльності Державної прикордонної служби України в наступному році, серед яких – удосконалення інтегрованої системи охорони державного кордону, впровадження сучасних прикордонних технологій та інноваційних підходів управління службою, подальше спрощення прикордонних формальностей, поглиблення взаємодії з громадськістю тощо. ■

НОВОСІЛЛЯ

У Новий рік – у новий дім

У Чорноморській Пальмірі прикордонникам Південного регіонального управління Державної прикордонної служби України за участю Голови ДПСУ генерала армії України Миколи ЛИТВИНА, першого заступника голови обласної ради Миколи ТІНДЮКА, міського голови Одеси Олексія КОСТУСЄВА та інших гостей вручили ключі від службових квартир.

Людмила ТКАЧЕНКО

Щасливими власниками житла, реконструйованого з казарменого приміщення, стали 54 сім'ї військовослужбовців. Варто зазначити, що у травні наступного року, відповідно до Комплексної програми забезпечення прикордонників житлом, у цій 6-поверховій будівлі заплановано ввести в експлуатацію ще 54 квартири. У результаті із 108 приміщень буде переобладнано в однокімнатні 66 квартир, 36 – у двокімнатні та 6 – у трикімнатні, загальна площа яких складе понад 5000 квадратних метрів.

Вручаючи ключі, Микола ЛИТВИН зазначив, що введення будинку в експлуатацію досягнуто в тому числі й завдяки тісній співпраці Держприкордонслужби України з органами місцевої влади та висловив слова вдячності всім, хто брав безпосередню участь у тому, щоб у переддень Нового року вручити ключі радості охоронцям державного рубежу.

Керівник прикордонного відомства також відзначив, що питання соціального захисту персоналу Державної прикордонної служби було і є одним із пріоритетів діяльності відомства «зелених кашкетів».

Загалом протягом п'яти останніх років Державною прикордонною службою України створено фонд службового житла, що дозволяє забезпечити проживання більш як 4-ох тисяч сімей військовослужбовців. Окрім того, продовжується будівництво житла у Києві, Харкові, Луцьку, Чернівцях та Ужгороді. ■

ПІСЛЯМОВА ДО СВЯТА

«Ой, хто, хто Миколая любить»

Одним із найулюбленіших у народі свят завжди був День святого Миколая. Особливу ауру радості він ніс для малечі. Отож персонал ВПС «Рава-Руська» Львівського загону відзначив це свято родинами разом зі своїми дітками.

Ярослава МЕЛЬНИК

Це дійство відбулося у місцевому Будинку дитячо-юнацької творчості. На святі були присутні прикордонники відділу прикордонної служби, а також запрошені гості – члени гуртка ЮДП. Організаторами свята стали командування прикордонного підрозділу, директор Будинку школяра Любов ТОВАРЯНСЬКА, методист Світлана НОВОСЬОЛОВА та керівник гуртка народного танцю Ольга ГНІДЕЦЬ.

На свято завітало дуже багато дітей. Все розпочалося з виступу танцювального гуртка сніжинок, потім залу заповнили гарні пісні про святого Миколая. А коли до них завітав святий Миколай з ангелочками, радощам малечі не було меж. Дітвора залюбки співала, танцювала та розповідала вірші. По завершенні урочистостей святий Миколай обдарував маленьких учасників святкового дійства заслуженою подякою – солодощами.

Керівництво Будинку школяра подякувало персоналу відділу прикордонної служби «Рава-Руська» за співпрацю та допомогу у вихованні підростаючого покоління. Адже вихованці гуртка «ЮДП» неодноразово брали участь у конкурсі дитячого малюнка «Кордон очима дитини», у змаганнях «Юні друзі прикордонників», неодноразово відвідували музей підрозділу відділу прикордонної служби «Рава-Руська».

– Діти з нетерпінням завжди чекають зустрічі з «зеленими кашкетами», – зауважила Любов ТОВАРЯНСЬКА.

Отож хочеться побажати усім діткам у 2013 році бути слухняними, чемними, добре навчатися, поважати батьків і тоді до них знову обов'язково завітає святий Миколай та принесе багато подарунків й родинного щастя їхнім батькам-прикордонникам. ■

ЮВІЛЕЙ

НАДПСУ: 20 років – лише початок!

Візитівка Хмельниччини – прикордонна альма-матер, «кузня кадрів» майбутніх захисників вітчизняного рубежу… Під даний опис підходить лише один навчальний заклад нашої держави – Національна академія Державної прикордонної служби України ім. Б. Хмельницького. І ось вона вже іменинниця, і не просто іменинниця, а ювіляр – академії виповнилося 20 років.

Валентина ЛАЗАРЧУК, фото Валерія ОЛІЙНИКА

З піднесеним святковим настроєм того дня у приміщенні обласної філармонії зібралися курсанти, викладачі, керівництво закладу та представники громади. Привітати всіх присутніх прибули директор Департаменту персоналу АДПСУ генерал-полковник Михайло КОВАЛЬ, голова Хмельницької ОДА Василь ЯДУХА, голова обласної ради Микола ДЕРИКОТ, мер міста Хмельницький Сергій МЕЛЬНИК, представники правоохоронних органів і громадськості.

У своєму вітальному слові генерал-полковник Михайло КОВАЛЬ зазначив, що сьогодні Академія працює над підготовкою офіцерів-прикордонників сучасної формації, які не тільки мужньо відстоюють інтереси держави на її кордонах, а й сприяють зростанню авторитету прикордонного відомства та всієї нашої країни.

Перший ректор НАДПСУ генерал-полковник у відставці Борис ОЛЕКСІЄНКО згадав про перші роки існування закладу, наскільки важкими вони виявилися для всіх, хто тоді докладав зусиль для створення одного із найпрестижніших сьогодні вишів держави. Борис Миколайович зазначив, що як ніхто, може порівняти тодішню й сучасну академію. І він з радістю констатує той факт, що «кузня кадрів» прикордонників, розвиваючись шаленими темпами, знаходиться на правильному шляху.

Утім, головним надбанням академії є її колектив. Люди, які своєю працею формують нову генерацію патріотично спрямованої молоді, на яку покладено пріоритетні завдання щодо захисту державного кордону України. В академічному колективі визрів науковий потенціал, який у роботі з курсантами та слухачами формує в їхній свідомості необхідне ставлення до професійного обов'язку та офіцерської честі. Академія може гордитися своїми насправді талановитими викладачами. До таких без перебільшення належать начальник кафедри прикордоннології полковник Олександр ДІДЕНКО, начальник факультету іноземних мов підполковник Олена ВОЛОБУЄВА, начальник інженерно-технічного факультету полковник Сергій ПСЬОЛ, викладач кафедри прикордонного контролю полковник Олександр СОЙКО, викладач кафедри англійської мови підполковник Ігор БЛОЩИНСЬКИЙ та багато інших.

Нині до складу навчального закладу входить 5 факультетів, 26 кафедр, ад'юнктура, докторантура та підрозділи забезпечення навчального процесу. Загалом тут працює 198 науковців, серед яких – 26 докторів і 172 кандидати наук, із них – 23 професори, 86 доцентів і 10 старших наукових співробітників.

Щороку Академія направляє на кордон близько 300 висококваліфікованих молодих офіцерів. А загалом за час свого існування виш підготував близько 8 тисяч офіцерів-прикордонників.

Віддаючи належне прожитому і звершеному, мусимо пам'ятати, що попереду ще більша, складніша й відповідальніша робота. До неї зобов'язують статус Національної, яким академію зведено у ранг флагмана української вищої школи, широкі можливості, могутній ресурс вишу та масштаби його діяльності.

З упевненістю можна говорити, що славна історія, традиції та накопичений досвід Національної академії Держприкордонслужби України імені Б. Хмельницького перейдуть майбутньому поколінню охоронців рубежу, від яких колектив академії очікує нових звершень, яскравих прикладів героїзму, мужності, стійкості та високої відповідальності. ■

ВСЕУКРАЇНСЬКИЙ КОНКУРС

Озброєні красою

Протягом квітня – листопада нинішнього року на шпальтах газет «Народна армія», «Прикордонник України» та «Іменем Закону» тривав перший етап Всеукраїнського конкурсу серед жінок-військовослужбовців «Красуня у погонах – 2012». За своїми умовами він суттєво відрізнявся від традиційних конкурсів краси, адже його учасницями стали найвродливіші українки, які обрали не затишок косметичних салонів і привабливість бутіків, а одягнувши однострій стали на захист своєї Вітчизни. До фіналу конкурсу, який напередодні Нового року відбувся у Києві, пробилися дев'ять чарівних представниць Збройних сил, Міністерства внутрішніх справ і Державної прикордонної служби України.

Андрій ГЕРАСИМКІВ, фото Валерія ОЛІЙНИКА та Ігоря ПЛЕТЕНЯ

Гендерна рівність – ознака сьогодення. Час, коли представниці чарівної статі виконували лише хатні справи, далеко позаду: змінилося їхнє світосприйняття та погляди на свою роль у суспільстві. Тепер ледь не кожна леді у рівній мірі задумується над тим, як зробити власну кар'єру та водночас створити міцну сім'ю й затишне домашнє «гніздечко». Відтак ламаються й багатовікові стереотипи, що захист Вітчизни є суто чоловічою справою. Сьогодні в лавах Збройних Сил, Міністерства внутрішніх справ і Державної прикордонної служби України можна побачити дедалі більше представниць прекрасної половини людства. І дарма, що ці професії вимагають неабиякого фізичного гарту, мужності, витривалості та цілковитої самовіддачі обраній справі. Більше того, жінки в погонах додають сили і витримки чоловікам, надихають їх на нові звершення, зміцнюють бойовий дух своїх підрозділів. Той факт, що молоді і вродливі «амазонки» поповнюють лави нашого війська, міліції та прикордонного відомства, безперечно, є найкращою рекламою служби у силових структурах.

Саме для того, аби популяризувати серед громадськості роль захисників Вітчизни центральний друкований орган Міністерства оборони України газета «Народна армія» започаткувала кілька років тому конкурс серед жінок-військовослужбовців Збройних Сил «Красуня у погонах». Але цьогорічний конкурс досягнув небачених досі масштабів – із загальноармійського він перетворився на всеукраїнський. Адже до нього долучилися центральні друковані органи Державної прикордонної служби та Міністерства внутрішніх справ України. Редакції газет «Народна армія», «Прикордонник України» та «Іменем Закону» отримали понад тисячу заявок від жінок-військовослужбовців, які висловили бажання взяти участь у конкурсі «Красуня у погонах – 2012». Світлини більш ніж семи десятків конкурсанток були надруковані на шпальтах відомчих видань. Попереднім відбором фотокарток переймалося досвідчене журі, яке й визначило дев'ятку чарівних фіналісток.

Ними стали: старший солдат Ксенія АЛЕЙНІКОВА (м. Миколаїв), телефоніст польового вузла зв`язку 79-ої окремої високомобільної бригади ЗСУ; старший лейтенант Вікторія КОСТРИЦЯ (м. Житомир), начальник відділення документованого зв'язку центру телекомунікацій 347-го інформаційно-телекомунікаційного вузла ЗСУ; лейтенант Інна ТОРОНЧУК (м. Київ), слухач Української військово-медичної академії; молодший сержант Ольга ШЛЯХОВСЬКА (м. Київ), спортсмен-інструктор команди майстрів з неолімпійських видів спорту Центрального спортивного клубу ЗСУ; майор міліції Жанна РИБАЛКО (м. Київ), старший інспектор з особливих доручень відділу кадрового забезпечення Департаменту внутрішньої безпеки МВС України; старший лейтенант міліції Алла КОВБАСА (м. Київ), інспектор відділу ДАІ Шевченківського районного управління ГУМВС України в місті Києві; старший лейтенант Ірина МАЛЯР (м. Київ), старший інспектор ВПС «Бориспіль-3» ОКПП «Київ»; старший сержант Марина МАРЧЕНКО (м. Керч), молодший інспектор прикордонної служби ВПС «Керч» Сімферопольського прикордонного загону; курсант Альона ПОГРЕБНЯК (м. Хмельницький), Національна академія Державної прикордонної служби України.

Якщо у першій частині конкурсу дівчата повинні були полонити читачів своєю красою, шармом і художнім оформленням світлин, то у фіналі їм необхідно було продемонструвати всі якості, притаманні справжнім «амазонкам». Спершу на полігоні Навчального центру Сухопутних військ ЗСУ «Десна» красуні в бронежилетах та касках, змагалися у стрільбі з пістолета Макарова та водінні військового УАЗа. Слід зазначити, що організатори конкурсу не робили для леді в погонах жодних поблажок. Усе відбувалося згідно з відповідними настановами у реальних польових умовах. Крім того, свій внесок у перебіг подій зробила й погода. Тріскучий мороз у -18°С і півметрові снігові кучугури ніби також влаштували дівчатам свій іспит на витривалість. Проте навіть такі екстремальні умови не завадили конкурсанткам продемонструвати чудові результати, а згодом ще й проїхатися за штурвалом бойової машини піхоти БМП-1. Дивлячись на них, чоловіки мали чудову нагоду ще раз переконатися, що краса українських жінок – це надзвичайна сила, а якщо вона ще й у погонах і зі зброєю в руках – вона взагалі непереможна.

Змагання з плавання, які проходили наступного дня у басейні ЦСК ЗС України, також видалися видовищними і динамічними. По-перше, дівчата мали змогу продемонструвати свою вроду, не приховуючи її під строгою уніформою. По-друге, на плавальних доріжках розгорнулися справжні перегони чарівних «русалок», кожна з яких намагалася дістатися до фінішу першою. До того ж робили вони це не лише зі спортивного азарту, а й у своє задоволення. Адже кожна красуня знає, що саме інтенсивні заняття у басейні є запорукою ідеальної фігури.

Оголошення та нагородження переможниць Всеукраїнського конкурсу «Красуня у погонах – 2012» проходило у Центральному будинку офіцерів. Присутні на цій феєричній події глядачі мали змогу більше дізнатися про кожну з фіналісток зі спеціально підготовлених відеопрезентацій, а також насолодитися чудовим концертом Академічного ансамблю пісні і танцю Збройних Сил України.

До речі, журі конкурсу зберігало інтригу до останньої миті урочистої церемонії. Імена найгарніших і найпрофесійніших жінок-військовослужбовців 2012 року оголосили чемпіон світу, чемпіон Європи, чотириразовий володар Кубка світу з плавання, срібний призер Олімпіади в Сіднеї 2000 року Денис СИЛАНТЬЄВ; чемпіон Європи, чемпіон світу, олімпійський чемпіон з боксу в Лондоні 2012 року Олександр УСИК та головний редактор центрального друкованого органу Міністерства оборони України газети «Народна армія» полковник Володимир ВИРВА.

Отож переможницею Всеукраїнського конкурсу "Красуня у погонах-2012" стала телефоніст польового вузла зв'язку 79-ої окремої аеромобільної бригади старший солдат Ксенія АЛЕЙНІКОВА. "Першою віце-міс" визнано начальника відділення документованого зв'язку центру телекомунікацій 347-го інформаційно-телекомунікаційного вузла старшого лейтенанта Вікторію КОСТРИЦЮ. Титул "віце-міс" виборола старший інспектор ВПС "Бориспіль-3" ОКПП «Київ» старший лейтенант Ірина МАЛЯР. А почесне звання "Міс глядацьких симпатій" здобула старший інспектор з особливих доручень відділу кадрового забезпечення Департаменту внутрішньої безпеки МВС України майор міліції Жанна РИБАЛКО.

Дивлячись на цих елегантних леді у погонах, одразу й не скажеш, що вони пліч-о-пліч із чоловіками несуть службу у нарядах, бережуть спокій і права громадян, оволодівають сучасною технікою, вправляються на полігонах, ведуть службову документацію, керують підлеглими тощо. А це – ще один непереборний аргумент для тих, хто скептично ставиться до жінок у війську. Адже Творець дав їм красу – надзвичайну зброю, таємницю якої не здатен розгадати жоден чоловік! ■

ПОНЕДІЛОК, 31 ГРУДНЯ 2012 РОКУ

13:45 «ІРОНІЯ ДОЛІ, АБО З ЛЕГКОЮ ПАРОЮ!» — 1+1

Під Новий рік, після активного розпиття спиртних напоїв, друзі Жені Лукашина випадково відправляють його в Ленінград. Там Женя, за іронією долі, опиняється у квартирі чарівної жінки Наді, яка чекала зовсім не його…

16:40 «КАВКАЗЬКА ПОЛОНЯНКА…» — ІНТЕР

Комедія з викраданнями і погонями про наївного Шурика, збирача кавказьких старовинних обрядів та звичаїв, про його перше боязке кохання до дівчини, через яку він часто опиняється у скрутних ситуаціях.

19:00 «БЕРЕЖІТЬ ЖІНОК» — НТН

Журналіст-практикант приїжджає у морський порт для написання репортажу про екіпаж буксира «Циклон». Для кращого пізнання морської дійсності його призначають на судно коком…

22:05 «НАША RUSSIA. ЯЙЦЯ ДОЛІ» — ICTV

Равшан і Джумшут приїжджають до Москви, де бригадир Льоня отримав замовлення на ремонт. Втративши Льоню з поля зору, Равшан і Джумшут думають, що він потрапив у біду, і біжать рятувати начальника.

ПЕРШИЙ

- **00.35** Концерт «Легенди ВІА 70-80-х»
- **06.00** Шустер – найкраще за рік
- **10.00** Підсумки року
- **10.55** Бенефіс К. Новикової
- **13.00** Новорічний жар
- **16.45** Новорічні зустрічі
- **18.25** Концерт «Зірки запалюють Новий рік!»
- **19.15** Мелодія двох сердець
- **20.55** Підсумки дня
- **21.15** Мелодія двох сердець
- **22.10** Новорічний вогник на Першому
- **23.50** Новорічне привітання Президента України
- **00.35** Концерт «З Новим Роком! Легенди ВІА 70-80-х»
- **02.15** **Фольк-music. З Новим роком!** У кожному випуску перед глядачами постають професійні та аматорські колективи з різних куточків нашої країни. А зоряні учасники програми представляють на суд аудиторії власні варіації відомих музичних творів або оригінальні пісні з домішками українського автентичного стилю.
- **00.00** Новорічний вогник на Першому

ІНТЕР

- **04.55** М/ф «Нові пригоди Бабки-Йожки»
- **06.05** Х/ф «Карнавальна ніч»
- **07.15** Весільний розмір
- **08.10** Х/ф «Артистка»
- **10.15** Мюзикл «За двома зайцями»
- **12.25** Х/ф «Кохання і голуби»
- **14.35** Концерт «День народження «Інтера»
- **16.40** **Х/ф «Кавказька полонянка, або Нові пригоди Шурика»**
- **18.20** Новорічний вечір з М. Галкіним і М. Басковим
- **20.00** Подробиці
- **20.45** Новорічний вечір з М. Галкіним і М. Басковим
- **22.00** Мюзикл «Новорічні «Свати»
- **23.55** Новорічне привітання Президента України
- **00.00** Концерт «Найкращі пісні»
- **01.30** Концерт «Дискотека 80-х»
- **04.00** М/ф «Свято новорічної ялинки»

1+1

- **06.45** Авторадіо. Дискотека 80-х
- **08.20** Х/ф «Кур'єр»
- **10.00** Х/ф «Ягуар»
- **11.50** **Х/ф «Пізанська вежа»** Вони живуть разом 20 років. Чоловік і дружина давно вже не відчувають одне до одного ніяких почуттів і просто пристосувалися до такого існування. Народивши сина і залишивши улюблену роботу, дружина повністю занурюється у домашні турботи…
- **13.45** **Х/ф «Іронія долі, або З легкою парою!»**
- **17.15** Х/ф «Іронія долі. Продовження»
- **19.30** ТСН
- **20.15** Новорічний вечірній квартал
- **23.55** Новорічне привітання Президента України В. Януковича
- **00.00** Новорічний вечірній квартал
- **00.35** Супердискотека 90
- **04.05** Олів'є-шоу-2012

ICTV

- **06.05** Х/ф «Різдвяна історія. Скрудж»
- **08.00** М/ф «Карлик Ніс»
- **09.50** Х/ф «Особливості національного полювання»
- **11.50** Х/ф «Особливості національної риболовлі»
- **13.55** Х/ф «Особливості національного полювання у зимовий період»
- **15.40** М/ф «Альоша Попович і Тугарин Змій»
- **17.10** М/ф «Добриня Микитович і Змій Горинович»
- **18.25** М/ф «Ілля Муромець і Соловей-розбійник»
- **20.10** Х/ф «Три горішки для Попелюшки»
- **22.05** **Х/ф «Наша Russia. Яйця долі»**
- **23.55** Привітання Президента України В. Януковича
- **00.00** Велика різниця
- **03.25** Х/ф «Подвійна гра»

СТБ

- **03.05** Танцюють усі!-5. Гала-концерт
- **06.00** Усе буде добре!
- **07.40** Неймовірна правда про зірок
- **09.00** Моя правда
- **10.00** **Х/ф «Сім верст до небес»** В один із передноворічних вечорів Олексій робить пропозицію руки і серця чарівній і милій Катрусі, яка давно чекала цього. Але у їхнього світлого майбутнього є одна серйозна перешкода – люблячa мама…
- **12.05** Х/ф «Моя мама – наречена»
- **13.45** Битва екстрасенсів. Апокаліпсис
- **16.10** Усе буде добре!
- **18.10** Неймовірна правда про зірок
- **20.00** Х-Фактор-3
- **23.55** Новорічне привітання Президента України В. Януковича
- **00.00** З Новим Роком!
- **00.01** Х-Фактор-3

НОВИЙ

- **05.55** Х/ф «Королівська спадщина»
- **07.25** **Х/ф «Випадковий шпигун»** Бак Йєн працює продавцем спортивних товарів у великому універмазі. Він чудово володіє бойовими мистецтвами і мріє про захоплюючі пригоди, як у фільмах про шпигунів. А мрії іноді збуваються…
- **08.55** М/ф «Черепашки ніндзя»
- **10.40** Х/ф «Санта Джуніор»
- **12.30** Х/ф «Фред Клаус, брат Санти»
- **14.30** Х/ф «Ельф»
- **16.10** Т/с «Татусеві дочки»
- **18.35** ШоумаSтгоуон
- **23.55** Президент
- **00.00** Х/ф «Найкращий фільм-2»
- **01.40** ШоумаSтгоуон. Краще
- **03.35** Файна Юкрайна

НТН

- **06.30** Х/ф «Дежа вю»
- **08.25** Х/ф «Справжній Дід Мороз»
- **10.10** Х/ф «Принцеса на бобах»
- **12.25** Х/ф «Білі роси»
- **14.20** Х/ф «Приморський бульвар»
- **17.00** Х/ф «Людина з бульвару Капуцинів»
- **19.00** **Х/ф «Бережіть жінок»**
- **21.45** Мюзикл «За двома зайцями»
- **23.55** Новорічне звернення Президента України
- **00.00** Концерт М. Галкіна «Ми знову разом»
- **02.15** Х/ф «Неваляшка»

ТЕТ

- **08.30** М/с «Даша-дослідниця»
- **09.20** М/с «Ліло і Стіч»
- **09.40** М/с «Білка та Стрілка. Пустотлива сімейка»
- **09.55** М/ф «Кришталик і Пінгвін»
- **11.15** Х/ф «Хто цей Санта?»
- **13.00** М/ф «Тарзан і Джейн»
- **14.20** Т/с «Моя прекрасна няня»
- **16.15** Х/ф «Подарунок на Різдво»
- **17.50** Х/ф «Ніч у музеї»
- **19.50, 23.25, 00.05** Віталька. Новий рік
- **21.00, 00.35** Віталька
- **23.55** Вітання Президента
- **01.25** Х/ф «Борат»
- **02.40** Кузня зірок-3

УКРАЇНА

- **07.30** Х/ф «Вже хто б говорив-3»
- **09.10** Х/ф «Моя жахлива нянька»
- **10.45** Х/ф «Полуничний рай»
- **14.00** Х/ф «Відділок. Знову Новий!»
- **15.45** Х/ф «Глухар. Знову Новий!»
- **17.20, 04.00** Концерт «Дуже Новий рік»
- **20.20** Х/ф «День Додо»
- **22.00** Блакитний вогник на Шаболовці-2013
- **23.55** Новорічне привітання Президента України В. Ф. Януковича

ФУТБОЛ

- **09.05** Д/ф «Хорхе Мендес-суперагент»
- **10.15, 12.50, 19.30** Один на один з Гамулою
- **10.45** УЄФА. Євро-2012. Україна – Швеція
- **13.20** УЄФА. Євро-2012. Німеччина – Італія
- **15.30, 04.15** Чемпіонат Англії. Огляд туру
- **20.00** УЄФА. Євро-2012. Іспанія – Італія. Фінал
- **22.45, 23.15, 23.45, 00.00, 00.15, 00.30, 00.45, 01.00, 01.15, 05.15, 05.30, 05.45** Найсмішніші футбольні моменти
- **01.30** Кубок УЄФА. «Вердер» – «Шахтар»

ВІВТОРОК, 1 СІЧНЯ 2012 РОКУ

15:45 «ГАРРІ ПОТТЕР І ФІЛОСОФСЬКИЙ КАМІНЬ» — ІНТЕР

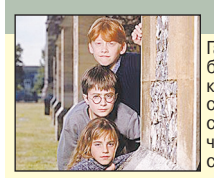

Гаррі Поттер, який втратив своїх батьків у дитинстві, живе у дядька. Він змушений терпіти погане ставлення до себе й жити під сходами. Але одного разу хлопчик одержує запрошення вчитися в школі для чарівників…

22:40 «ТРОЄ І СНІЖИНКА» — 1+1

Троє друзів — Гарик, Ендрю і Степан — відчайдушні й нічим необтяжені. Пригоди починаються в той момент, коли вони разом з нареченим (Ендрю) утікають з весілля і опиняються у потягу.

23:10 «ПОДВІЙНА ГРА» — ICTV

Уявіть, що вам довелося зустріти трьох чарівних красунь, з якими ви маєте шанс провести приємно час… Як ви вчините? Чи зможете відмовитися від спокуси і бути стійким? Навряд!..

01:20 «МІСТО ГРІХІВ» — НОВИЙ КАНАЛ

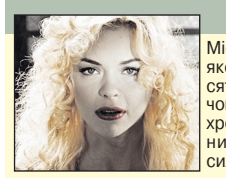

Місто гріхів – це чорне місто, у якому за кохання завжди просять грошей, а життя взагалі нічого не варте. Саме тут і перехрещуються кількома чорнильними штрихами долі кількох сильних, але нещасних людей.

ПЕРШИЙ

- **06.00** Фольк-music. З Новим роком!
- **06.10** Концерт «Легенди ВІА 70-80-х»
- **07.50** Дружина
- **08.20** Місце зустрічі
- **09.50** Фольк-music. З Новим роком!
- **15.50** Бенефіс В. Данильця та В. Моїсеєнка
- **19.40** Гранд-шоу М. Поплавського «Я люблю тебе, Україно!»
- **21.50** Місце зустрічі
- **22.55** Лото «Трійка», «Кено», «Максима»
- **23.00** Місце зустрічі
- **23.35** Новий рік з доставкою додому
- **00.10** Концерт «Ми ще заспіваємо»
- **01.25** Фольк-music
- **02.20** Шеф-кухар країни
- **03.10** **Х/ф «Подвиг розвідника»** Подіям Великої Вітчизняної війни присвячено цей знаменитий пригодницький фільм. Гострота і стрімкість розвитку сюжету визначаються боротьбою складних і сильних характерів.
- **04.35** Х/ф «Попелюшка»

ІНТЕР

- **05.05** Мюзикл «Карнавальна ніч на «Інтері»
- **07.55** Х/ф «Ніч закритих дверей»
- **09.45** Концерт «20 найкращих пісень року»
- **12.10** Мюзикл «Морозко»
- **14.10** М/ф «Шрек»
- **15.45** **Х/ф «Гаррі Поттер і Філософський камінь»**
- **18.15** Концерт «Найкращі пісні»
- **20.00** Подробиці
- **20.25** Концерт «Парад зірок»
- **22.05** **Х/ф «Ніч самотнього пугача»** Лірична новорічна комедія про те, як наші вчинки можуть назавжди змінити життя близьких нам людей. Ця дивна історія відбувається з героями за тиждень до Нового року і в черговий раз свідчить: бійтеся своїх бажань…
- **23.45** Новорічний вогник «Однокласники»
- **02.50** Подробиці
- **03.15** Мюзикл «Морозко»

1+1

- **06.40** Дискотека 90-х
- **08.20** Концерт «Океан Ельзи» «Дольче віта»
- **09.20** Концерт Ані Лорак
- **10.15** Х/ф «Пригоди бобренятка»
- **11.45** **Х/ф «Великий»** 12-річний Джошуа просить ярмаркову машину бажань виконати його найпотаємнішу мрію – стати великим. Вранці хлопчик прокидається в тілі дорослого чоловіка. Після низки пригод він приходить до висновку, що бути дорослим не так уже й добре…
- **13.40** Х/ф «Іронія долі. Продовження»
- **15.45** Новорічний вечірній квартал
- **19.30** ТСН
- **20.00** Новорічний вечір з М. Галкіним і В. Зеленським
- **22.40** **Х/ф «Троє і сніжинка»**
- **00.15** Концерт групи ВВ
- **01.45** Олів'є-шоу-2012
- **05.35** Дискотека 90-х

ICTV

- **05.20** М/ф «Балто»
- **06.40** М/ф «Балто-2. Шлях вовка»
- **07.55** Х/ф «Каспер»
- **09.45** Х/ф «Місце зустрічі змінити не можна»
- **16.45** **Х/ф «Назад у майбутнє»** З 80-х років Марті Макфлай потрапляє в 50-ті, де зустрічається зі своїми юними батьками, які ще навчаються у коледжі. Марті змушений докласти зусиль, щоб обов'язково відбувся їхній шлюб, інакше йому не народитися.
- **19.00** Х/ф «Назад у майбутнє-2»
- **20.55** Х/ф «Назад у майбутнє-3»
- **23.10** **Х/ф «Подвійна гра»**
- **00.45** Х/ф «Крутий світ»
- **02.25** Х/ф «Різдвяна історія. Скрудж»
- **03.55** Х/ф «Наростаючий біль»
- **05.20** Світанок

СТБ

- **05.15** Х/ф «Покровські ворота»
- **07.35** Усе буде добре!
- **09.15** Неймовірна правда про зірок
- **10.55** Х/ф «Лузер»
- **13.05** Х/ф «Дід Мороз мимоволі»
- **14.40** **Х/ф «Зимовий сон»** Рудоволоса і веснянкувата дівчина працює у салоні весільних суконь та сама хоче вийти заміж… за свого боса. Але стикаючись з реальністю, розуміє, що її мріям не судилося здійснитися. Чи чудеса все-таки трапляються? ..
- **16.20** Усе буде добре!
- **18.10** Неймовірна правда про зірок
- **20.00** Х-Фактор-3
- **23.05** Х/ф «Дід Мороз мимоволі»
- **00.40** Т/с «Доктор Хаус»
- **01.35** Х/ф «Покровські ворота»
- **03.50** Нічний ефір

НОВИЙ

- **05.30** Бременські музиканти
- **06.30** Пані Метелиця
- **07.35** Братик і сестриця
- **08.40** ШоумаSтгоуон
- **13.20** Т/с «Татусеві дочки»
- **15.45** Т/с «Щасливі разом»
- **18.35** ШоумаSтгоуон
- **23.30** **Х/ф «Найкращий фільм-2»** Четверо найкращих друзів після довгої розлуки зустрічаються у кафе, щоб відзначити день народження Мажора. Цього разу в них є готівка, щоб розплатитися. І бігати містом у пошуках грошей вони будуть зовсім з іншої причини.
- **01.20** **Х/ф «Місто гріхів»**
- **03.15** Х/ф «Наша людина в Гавані»
- **04.50** Т/с «Вероніка Марс»

НТН

- **09.00** М/ф «Жив собі пес»
- **09.15** М/ф «Ходячий замок»
- **11.15** Х/ф «Силач Санта-Клаус»
- **13.00** Концерт М. Галкіна «Ми знову разом»
- **15.20** Мюзикл «Шалений день, або Весілля Фігаро»
- **18.00** Х/ф «Сім пригод Синдбада»
- **19.30** Найкращі бої братів Кличків
- **21.15** Х/ф «Пригоди на «Посейдоні»
- **00.30** Резервісти
- **02.10** Особистий погляд
- **04.35** М/ф «Марія, Мірабелла»
- **05.40** Уроки тітоньки Сови

ТЕТ

- **06.00** Т/с «Як я зустрів вашу маму»
- **06.50** Дізнайся як
- **07.10** Телепузики
- **07.35** Мультик з Лунтіком
- **08.30** М/с «Даша-дослідниця»
- **09.20** М/с «Ліло і Стіч»
- **09.40** М/с «Білка та Стрілка. Пустотлива сімейка»
- **09.55** Х/ф «Різдвяне бажання Річі Річа»
- **11.25** Х/ф «Подарунок на Різдво»
- **13.00** М/ф «Тарзан-2»
- **14.10** Х/ф «Ніч у музеї»
- **16.15** Т/с «Моя прекрасна няня»
- **17.15** Одна за всіх
- **18.10** Віталька. Новий рік
- **19.20** Віталька
- **21.55** Х/ф «Стиляги»
- **00.20** Х/ф «Борат»

УКРАЇНА

- **06.30, 05.10** Срібний апельсин
- **08.10** Х/ф «Майор Пейн»
- **09.40, 03.30** Х/ф «Моя жахлива нянька-2»
- **11.30** Х/ф «День Додо»
- **13.00** Блакитний вогник на Шаболовці-2012. Краще
- **15.45** Х/ф «Кожен за себе»
- **19.00** Блакитний вогник на Шаболовці-2013
- **21.50** Х/ф «Вийшов їжачок із туману»
- **01.25** Щиросерде зізнання. Погуляли
- **02.00** Х/ф «Моя жахлива нянька»

ФУТБОЛ

- **08.30, 10.15, 10.45, 14.00, 21.10, 04.30** Один на один з Гамулою
- **09.00** Чемпіонат Англії. Огляд туру
- **11.15** Кубок УЄФА. «Вердер» – «Шахтар»
- **14.45** Чемпіонат Англії. «Вест Бромвіч» – «Фулгем»
- **16.55** Чемпіонат Англії. «Ман. Сіті» – «Сток Сіті»
- **19.00** Ліга чемпіонів. «Барселона» – МЮ (Фінал 2010/2011)
- **21.40** Товариський матч. Росія – США
- **23.55** Найкращі матчі Ліги чемпіонів УЄФА 2012/2013. «Шахтар» – «Нордшелланд»

СЕРЕДА, 2 СІЧНЯ 2012 РОКУ

16:00 «ГАРРІ ПОТТЕР І В'ЯЗЕНЬ АЗКАБАНУ» — ІНТЕР

Події відбуваються влітку, перед третім роком навчання Гаррі в Гогвортсі. Гаррі дізнається про Чорного Сиріуса, злого чаклуна, який був полоненим в Азкабані. Гаррі не очікував, що чаклун утік і почав полювання на нього.

21:40 «МАТРИЦЯ. РЕВОЛЮЦІЯ» — ICTV

Поки армія Машин намагається знищити Зіон, його жителі тримають оборону. Але чи вдасться їм запобігти вторгненню в місто орди кровожерливих машин до того, як Нео знайде спосіб припинити війну?

22:00 «АФЕРИСТИ ДІК ТА ДЖЕЙН» — 1+1

Дік Харпер і його дружина звикли жити красиво. Але Діка звільняють, залишивши його із заборгованістю за будинок у 70 тисяч доларів. Парочка починає займатися дрібними грабунками, поступово входячи у смак.

02:00 «ЗРАЗКОВИЙ САМЕЦЬ» — ІНТЕР

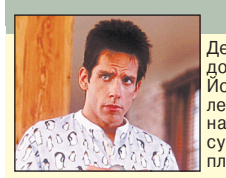

Дерек Зулендер – один з найвідоміших чоловіків у Америці! Його обличчя дивиться з численних рекламних щитів і журнальних шпальт. Але кар'єра супермоделі вельми швидкоплинна...

ПЕРШИЙ

- 06.00 Ранкова молитва
- 06.10 Д/ф «Дорога серцю обитель»
- 07.10 Новий рік з доставкою додому
- 07.50 Дружина
- 09.00 Місце зустрічі
- 10.25 Т/с «Маруся»
- 11.15 Х/ф «Визволення»
- 14.10 Майстри гумору
- 15.15 Т/с «Маруся»
- 16.10 Бенефіс Ю. Шифріна
- 19.15 Новорічні зустрічі
- 20.50 Лото «Мегалот»
- 21.00 Підсумки дня
- 21.15 Зимовий жарт
- 22.50 Лото «Суперлото», «Трійка», «Кено»
- 23.35 Новий рік у «Клубі гумору»
- 00.10 Концерт «Ми ще заспіваємо»
- 01.20 Підсумки дня
- 01.35 Д/ф «Снігове шоу Слави Полуніна»
- 02.35 Українська пісня
- 03.05 Х/ф «Винищувачі»
- 04.35 Х/ф «Золотий ключик»

ІНТЕР

- 05.30 Х/ф «Кажан»
- 07.40 Мюзикл «За двома зайцями»
- 09.35 Х/ф «Дівчата»
- 11.25 Х/ф «Це я»
- 13.00 М/ф «Шрек»
- 14.25 М/ф «Шрек-2»
- 16.00 **Х/ф «Гаррі Поттер і в'язень Азкабану»**
- 18.20 Концерт «Парад зірок»
- 20.00 Подробиці
- 20.25 Концерт «Дві зірки. Новий рік»
- 23.15 Концерт «Дискотека 80-х»
- 02.00 **Х/ф «Зразковий самець»**
- 03.20 **Х/ф «Райська насолода»** Кінематографічна версія новели Енн Райс. «Круту» парочку контрабандистів переслідують двоє поліцейських. Випадково вони потрапляють на екзотичний тропічний курорт – острів Рай, де всі хвороби лікують сексом і тільки сексом.

1+1

- 07.10 М/ф «Снігуронька»
- 08.05 Х/ф «Великий»
- 10.00 Найвидатніші фокусники світу
- 10.55 Найвидатніші фокусники світу
- 11.45 М/ф «Таємна місія Санти»
- 13.05 **Х/ф «Диво на Тридцять четвертій вулиці»** Маленька Сьюзан не дуже вірить у Санта-Клауса. Мама розповіла їй, що він – це просто казковий персонаж, тому дівчинка не очікує чудес. Одного разу в магазині вона зустрічає справжнього Санта-Клауса.
- 15.10 Х/ф «Троє і сніжинка»
- 16.50 Новорічний вечір з М. Галкіним і В. Зеленським
- 19.30 ТСН
- 20.00 Х/ф «Сам удома»
- 22.00 **Х/ф «Аферисти Дік і Джейн»**
- 23.55 Х/ф «У русі»
- 01.45 Х/ф «Диво на Тридцять четвертій вулиці»
- 03.35 Х/ф «У русі»
- 05.10 Найвидатніші фокусники світу

ICTV

- 06.05 Х/ф «Каспер»
- 07.50 **Х/ф «Чорнильне серце»** Книжковий лікар Мортімер і його 12-річна дочка Меггі обожнюють книги. Але крім цієї спільної пристрасті вони ще й мають дивовижний дар – оживляти героїв зі сторінок прочитаних ними вголос книг. Але не все так просто...
- 09.45 Х/ф «Назад у майбутнє»
- 11.55 Х/ф «Назад у майбутнє-2»
- 13.55 Х/ф «Назад у майбутнє-3»
- 16.05 Х/ф «Матриця»
- 18.45 Факти. Вечір
- 19.00 Х/ф «Матриця. Перезавантаження»
- 21.40 **Х/ф «Матриця. Революція»**
- 00.05 Х/ф «Віллард»
- 01.50 Т/с «Леся+Рома»
- 02.40 Х/ф «Ночі в Роданті»
- 05.20 Світанок

СТБ

- 04.40 Чужі помилки. Таємниця проклятого дерева
- 05.25 Х/ф «Кохай мене»
- 07.00 Усе буде добре!
- 08.45 Неймовірна правда про зірок
- 10.35 **Х/ф «Снігове кохання, або Сон у зимову ніч»** Наша історія починається в переддень Нового, 2003 року. Головними героями її є Він і Вона... За святковим столом наші герої будуть вітати один одного, з'ясовувати стосунки, потрапляти в смішні й сумні ситуації.
- 12.50 Х/ф «Їсти подано! Або Обережно, кохання»
- 14.40 Врятуйте нашу сім'ю
- 16.10 Усе буде добре!
- 18.05 Неймовірна правда про зірок
- 20.00 Х-Фактор-3
- 23.40 Х/ф «Їсти подано! Або Обережно, кохання»
- 01.15 Т/с «Доктор Хаус»
- 02.10 Х/ф «Кохай мене»
- 03.45 Нічний ефір

НОВИЙ

- 05.25 Розумна дочка селянина
- 06.20 Спляча красуня
- 07.25 Хоробрий портняжка
- 08.30 ШоумаSтгоуон
- 13.20 Т/с «Щасливі разом»
- 16.00 Т/с «Вороніни»
- 19.00 Репортер
- 19.10 Спортрепортер
- 19.15 ШоумаSтгоуон
- 01.00 Спортрепортер
- 01.05 **Х/ф «Грінберг»** Роджер Грінберг стоїть на роздоріжжі. Втративши роботу, він не дуже квапиться з пошуком нової. Замість цього Грінберг повертається з Нью-Йорку до Лос-Анджелеса, щоб наглядати за будинком свого більш успішного молодшого брата.
- 02.50 Х/ф «Як я одружився із вбивцею»
- 04.20 Т/с «Вероніка Марс»

НТН

- 06.20 Найкращі бої братів Кличків
- 07.55 Х/ф «Сім пригод Синдбада»
- 09.30 Залізний Оскар
- 10.00 Х/ф «Пригоди на «Посейдоні»
- 13.05 Мюзикл «Шалений день, або Весілля Фігаро»
- 15.40 Мюзикл «Три мушкетери»
- 17.25 Х/ф «Кохати по-російськи»
- 19.00 Свідок
- 21.15 Х/ф «Супернова»
- 00.25 Резервісти
- 02.00 Особистий погляд
- 04.35 М/ф «Пригоди Буратіно»

ТЕТ

- 09.20 Т/с «Кремлівські курсанти»
- 10.15 Т/с «Всі жінки – відьми»
- 11.10 Т/с «Та, що говорить з привидами»
- 12.05 Т/с «Якось у казці»
- 13.00 М/ф «Мулан-2»
- 14.30 Т/с «Моя прекрасна няня»
- 15.55 Одна за всіх
- 16.55, **20.20** Даєш, молодь!
- 17.50, **21.35** Шури-Мури
- 18.50, **01.10** БарДак
- 19.25 БАгиня шопінгу. Без цензури
- 19.50, **01.35** Веселі мамзелі
- 21.20 Віталька. Новий рік
- 23.00 Надто грубо для Ю-туба
- 23.25 Т/с «Надприродне»
- 00.20 Т/с «Реальна кров»

УКРАЇНА

- 07.30, **03.50** Х/ф «Казаам»
- 09.15 Х/ф «Глухар. Знову Новий!»
- 11.00, **00.30** Мюзикл «Нові пригоди Аладдіна»
- 13.00 Т/с «Слід»
- 14.20 Блакитний вогник на Шаболовці-2011. Краще
- 16.20 Х/ф «Кожен за себе»
- 18.10 Т/с «Джамайка»
- 19.00, **03.30** Події
- 19.20 Т/с «Право на правду»
- 21.00 Т/с «Слід. Краса вимагає жертв»
- 22.00 Пісня року-2012. День перший
- 02.10 Х/ф «Снігурка для дорослого сина»

ФУТБОЛ

- 10.15, **18.00** Д/с «Футбол для дітей від Жозе Моуріньо»
- 10.45 Найкращі матчі Ліги чемпіонів УЄФА 2012/2013. «Нордшелланд» – «Челсі»
- 12.45 Один на один з Гамулою
- 13.15 Товариський матч. Росія – США
- 15.15 Futbol Mundial
- 18.30 Д/ф «Хорхе Мендес-суперагент»
- 19.40 Товариський матч. Швеція – Англія
- 21.40 Чемпіонат Англії. «Челсі» – КПР
- 23.40 Найкращі матчі Ліги чемпіонів УЄФА 2012/2013. «Ювентус» – «Шахтар»

ЧЕТВЕР, 3 СІЧНЯ 2012 РОКУ

12:00 «СНІГУРОНЬКА ДЛЯ ДОРОСЛОГО СИНА» — УКРАЇНА

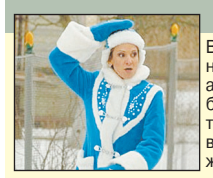

Валерія Володимирівна — керівник великої рекламної фірми, але особистого щастя як не було, так і немає. На корпоративній новорічній вечірці вона вітає співробітників, але і справжніх веселощів катма...

16:20 «КОХАНЦІ» — УКРАЇНА

Викладач закохується у свою студентку. Але Діна і Костя не можуть офіційно оформити свої стосунки. Відсутність штампу в паспорті викликає багато проблем у житті молодят. Але у них є головне — кохання.

20:00 «САМ УДОМА-2» — 1+1

Цього разу батьки гублять Кевіна в аеропорту. Вся сім'я прямує до Флориди, а він залишається в Нью-Йорку з батьковою валізою і грішми. Відомі з першого фільму бандити після втечі з в'язниці теж опиняються у Нью-Йорку...

22:15 «ВЕСІЛЛЯ НАЙКРАЩОГО ДРУГА» — 1+1

Ще в університеті Джуліанна і Майкл домовилися одружитися, якщо не знайдуть собі партнерів до 28 років. Через 9 років Майкл одружується на іншій, а подружкою нареченої стає Джуліанна...

ПЕРШИЙ

- 06.00 Ранкова молитва
- 06.10 Док. фільм «Мала церква»
- 07.10 Новий рік у «Клубі гумору»
- 07.50 Дружина
- 09.00 Місце зустрічі
- 10.25 Т/с «Маруся»
- 11.20 Х/ф «Визволення»
- 13.30 Концерт Т. Повалій
- 15.35 Т/с «Маруся»
- 16.25 Концерт М. Поплавського «Шоу продовжується»
- 18.30 Біатлон. Кубок світу. Естафета
- 20.00 Бенефіс О. Воробей
- 21.00 Підсумки дня
- 21.15 Бенефіс О. Воробей
- 22.55 Лото «Трійка», «Кено», «Максима»
- 23.35 Клуб гумору
- 00.10 Концерт «Ялинка для дорослих»
- 01.20 Підсумки дня
- 01.35 Біатлон. Кубок світу. Естафета
- 03.05 Досвід
- 04.25 Х/ф «Таємничий острів»

ІНТЕР

- 05.10 М/ф «Принц Єгипту»
- 06.35 Мюзикл «Три мушкетери»
- 08.15 **Х/ф «Ніч самотнього пугача»** Лірична новорічна комедія про те, як наші вчинки можуть назавжди змінити життя близьких нам людей. Ця чарівна історія відбувається з героями за тиждень до Нового року і в черговий раз свідчить: бійтеся своїх бажань...
- 10.00 Мюзикл «Золотий ключик»
- 12.00 М/ф «Шрек-2»
- 13.35 М/ф «Кіт у чоботях»
- 15.00 Х/ф «Гаррі Поттер і Келих вогню»
- 17.30 Новорічний вечір з М. Галкіним і М. Басковим
- 20.00 Подробиці
- 20.25 Мюзикл «Червоний капелюшок»
- 22.10 Концерт «Велика різниця. Новорічний випуск»
- 23.55 Х/ф «Це я»
- 01.25 Подробиці
- 01.50 Х/ф «Вторгнення в США»
- 03.30 Х/ф «Кажан»

1+1

- 06.00 Супердискотека 90-х
- 09.30 М/ф «Таємна місія Санти»
- 10.50 Найвидатніші фокусники світу
- 11.40 Найвидатніші фокусники світу
- 12.25 Х/ф «Стюарт Літтл»
- 13.50 Х/ф «Аферисти Дік і Джейн»
- 15.30 **Х/ф «Відчиніть, Дід Мороз»** Ця історія трапилася в ніч з 31 грудня на 1 січня... Женя готувалася приймати гостей, тому з ранку була зайнята на кухні. А маленький син Жені Гриша теж за традицією чекав Діда Мороза. І Дід Мороз прийшов!
- 17.25 Х/ф «Сам удома»
- 19.30 ТСН
- 20.00 **Х/ф «Сам удома-2»**
- 22.15 **Х/ф «Весілля найкращого друга»**
- 00.15 Х/ф «Відчиніть, Дід Мороз»
- 02.10 Найвидатніші фокусники світу
- 02.55 Найвидатніші фокусники світу
- 03.35 Концерт «Океан Ельзи» «Дольче віта»
- 04.15 Х/ф «Весілля найкращого друга»
- 05.55 Концерт Ані Лорак

ICTV

- 06.15 Світанок
- 07.20 Т/с «Леся+Рома»
- 07.50 Максимум в Україні
- 08.45 Х/ф «Матриця»
- 11.15 Х/ф «Матриця. Перезавантаження»
- 13.55 Х/ф «Матриця. Революція»
- 16.10 **Х/ф «Парк юрського періоду»** Богач умовляє двох учених приїхати на острів біля узбережжя Коста-Ріки, де він влаштував реліктовий парк, в якому водяться динозаври. До відкриття залишається кілька днів, але чудовиська виривaються на волю і починають діяти.
- 18.45 Факти. Вечір
- 19.00 Х/ф «Парк юрського періоду-2. Загублений світ»
- 21.25 Х/ф «Парк юрського періоду-3»
- 23.10 Х/ф «Акули Малібу»
- 01.00 Х/ф «Ночі в Роданті»
- 02.35 Х/ф «Наростаючий біль-2. Повернення Сіверів»
- 04.35 Світанок

СТБ

- 05.00 Чужі помилки. Бомба для нарколога
- 05.45 Х/ф «Зимовий сон»
- 07.15 Усе буде добре!
- 09.10 Неймовірна правда про зірок
- 11.00 **Х/ф «Моя мама – Снігуронька!»** Олена на вулиці випадково знайомиться зі Степанком – маленьким хлопчиком із неблагополучної сім'ї. Степанко приймає її за Снігуроньку і просить, щоб вона передала Дідові Морозу його прохання – дати йому нову маму...
- 12.50 Х/ф «Терміново потрібен Дід Мороз»
- 14.25 Врятуйте нашу сім'ю
- 16.10 Усе буде добре!
- 18.05 Неймовірна правда про зірок
- 20.00 Х-Фактор-3
- 23.15 Х/ф «Терміново потрібен Дід Мороз»
- 01.00 Т/с «Доктор Хаус»
- 01.50 Х/ф «Любов зла»
- 03.05 Нічний ефір

НОВИЙ

- 05.05 Синє світло
- 06.05 Злодій і його вчитель
- 07.10 Столик-сам-накрийся
- 08.20 ШоумаSтгоуон
- 11.20 Т/с «Вороніни»
- 19.00 Репортер
- 19.10 Спортрепортер
- 19.15 ШоумаSтгоуон
- 01.30 Спортрепортер
- 01.35 **Х/ф «Арн. Лицар-тамплієр»** Арн, син високопоставленого шведського дворянина, закінчує монастирське навчання і в покарання за своє заборонене кохання вирушає на Святу Землю як лицар-тамплієр. Там йому судилося взяти участь у грандіозній битві.
- 03.15 Т/с «Вероніка Марс»

НТН

- 07.55 Х/ф «Кохати по-російськи»
- 09.25 Залізний Оскар
- 10.00 Х/ф «Супернова»
- 13.00 М/ф «Бременські музиканти»
- 13.20 М/ф «Слідами бременських музикантів»
- 13.35 Мюзикл «Три мушкетери»
- 15.20 Мюзикл «Попелюшка»
- 17.20 Х/ф «Кохати по-російськи-2»
- 19.00 Свідок
- 21.15 Х/ф «Метеор»
- 00.40 Резервісти
- 02.10 Особистий погляд
- 04.15 М/ф «Таємниця третьої планети»

ТЕТ

- 09.20 Т/с «Кремлівські курсанти»
- 10.15 Т/с «Всі жінки – відьми»
- 11.10 Т/с «Та, що говорить з привидами»
- 12.05 Т/с «Якось у казці»
- 13.00 М/ф «Покахонтас-2. Подорож в Новий Світ»
- 14.15 М/ф «Незнайка на Місяці»
- 14.30 Т/с «Моя прекрасна няня»
- 15.55, **22.25** Одна за всіх
- 16.55, **20.20** Даєш, молодь!
- 17.50, **21.35** Шури-Мури
- 18.50, **01.10** БарДак
- 19.25 БАгиня шопінгу. Без цензури
- 19.50, **01.35** Веселі мамзелі
- 21.20 Віталька. Новий рік
- 23.00 Надто грубо для Ю-туба

УКРАЇНА

- 08.50 Х/ф «Важка дитина»
- 10.15 Х/ф «Важка дитина-2»
- 12.00 **Х/ф «Снігуронька для дорослого сина»**
- 13.30, **15.00** Т/с «Слід»
- 16.20 **Х/ф «Коханці»**
- 18.10 Т/с «Джамайка»
- 19.00, **03.40** Події
- 19.20 Т/с «Право на правду»
- 21.00 Т/с «Слід. Запас міцності»
- 22.00 Пісня року-2012. День другий
- 00.30 Х/ф «Монро»
- 02.00 Х/ф «Несплячі в Сієтлі»

ФУТБОЛ

- 10.45 Найкращі матчі Ліги чемпіонів УЄФА 2012/2013. «Нордшелланд» – «Ювентус»
- 12.45 Futbol Mundial
- 13.15 Товариський матч. Швеція – Англія
- 15.15 Один на один з Гамулою
- 16.00 Суперкубок Іспанії. «Реал» – «Барселона»
- 18.30 Чемпіонат Англії. Огляд туру
- 19.30 Відбір до ЧС-2014. Аргентина – Парагвай
- 21.30 Кубок Англії. Передмова до туру
- 22.45 Найкращі матчі Ліги чемпіонів УЄФА 2012/2013. «Шахтар» – «Челсі»

П'ЯТНИЦЯ, 4 СІЧНЯ 2012 РОКУ

06:50 «ДИТСАДІВСЬКИЙ ПОЛІЦЕЙСЬКИЙ» — УКРАЇНА

Щоб вийти на слід злочинця, детективу доводиться влаштуватися у дитячий садок, який відвідує син розшукуваного. Поліцейському вдається завоювати довіру дітей, а заодно — й кохання чарівної вихователька.

19:00 «ВОЛОДАР ПЕРСТНІВ. БРАТСТВО ПЕРСТНЯ» — ICTV

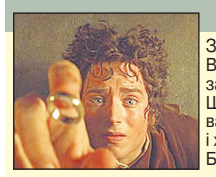

Знайдено древній перстень Всевладдя, саме існування якого загрожує життю всього сущого. Щоб знищити перстень і зруйнувати злі сили, люди, маги, гноми і хоробрі хоббіти об'єднуються у Братство.

20:00 «САМ УДОМА-3» — 1+1

Цього разу замість грабіжників-невдах проти малого хлопчиська, який захворів на вітрянку і залишився вдома, виступають справжні професіонали, люди дуже і дуже небезпечні.

03:15 «ЩОСИЛИ» — ІНТЕР

Сильвестр Сталлоне грає водія вантажівки, який не може налагодити стосунки зі своїм сином. Для того, щоб підняти свій авторитет, він вирішує брати участь у змаганні з армрестлінгу.

ПЕРШИЙ

- **06.00** Ранкова молитва
- **06.10** Док. фільм «Милосердя не має меж»
- **07.10** Клуб гумору
- **07.50** Дружина
- **09.00** Місце зустрічі
- **10.25** Т/с «Маруся»
- **11.20** Х/ф «Визволення»
- **13.50** Десятий бал
- **14.50** Концерт пам'яті Народного артиста України Н. Яремчука
- **15.55** Криве дзеркало
- **17.05** Місце зустрічі
- **18.25** Біатлон.Кубок світу. Естафета
- **20.00** Криве дзеркало
- **21.00** Підсумки дня
- **21.15** Шустер – найкраще
- **22.45** Лото «Трійка», «Кено», «Секунда удачі»
- **22.50** Шустер – найкраще
- **00.35** Концерт «Ялинка для дорослих»
- **01.20** Підсумки дня
- **01.35** After Live
- **01.55** Біатлон. Кубок світу. Естафета
- **03.30** Х/ф «Хлопець із нашого міста»
- **04.50** Х/ф «А фортеця була неприступною»

ІНТЕР

- **05.50** Х/ф «Дівчата»
- **07.25** Х/ф «Вовочка»
- **09.10** Концерт «Велика різниця. Новорічний випуск»
- **10.55** Мюзикл «Золота рибка»
- **12.30** М/ф «Кіт у чоботах»
- **14.00** М/ф «Лісова братва»
- **15.20** Х/ф «Володар стихій»
- **17.10** Концерт «Дві зірки. Новий рік»
- **20.00** Подробиці
- **20.25** Церемонія нагородження премією «Золотий грамофон»
- **23.45** **Х/ф «Зайцев, запалюй!»** Історія професійного конферансьє, якому незабаром 40 років. Його життя складається з яскравих фарб шоу-бізнесу, глянцевих усмішок і нескінченних свят. Він найкращий у своїй справі, і рівних йому годі знайти.
- **01.20** Х/ф «Останній незайманий в Америці»
- **02.50** Подробиці
- **03.15** **Х/ф «Щосили»**
- **04.40** Мюзикл «Три мушкетери»

1+1

- **06.50** Мультфільм «Коли запалюють ялинки»
- **08.40** Х/ф «Стюарт Літтл»
- **10.05** Найвидатніші фокусники світу
- **10.55** Найвидатніші фокусники світу
- **11.50** **Х/ф «Стюарт Літтл-3»** Весела поїздка родини за місто теж може стати справжньою пригодою. Збирайтеся в дорогу з дружною сім'єю Літтл. У цій захоплюючій історії сімейка вирушає в найбільш захоплюючу подорож!
- **13.10** Х/ф «Бандити»
- **15.25** Х/ф «Сніг на голову»
- **17.10** Х/ф «Сам удома-2»
- **19.30** ТСН
- **20.00** **Х/ф «Сам удома-3»**
- **21.55** Х/ф «Мисливці за головами»
- **00.00** Д/ф «Океани»
- **02.00** Найвидатніші фокусники світу
- **02.45** Найвидатніші фокусники світу
- **03.30** Концерт «1+1. 15 років»
- **05.40** ТСН

ICTV

- **05.35** Служба розшуку дітей
- **05.45** Світанок
- **06.50** Т/с «Леся+Рома»
- **07.25** Стоп-10
- **08.25** М/ф «Темна ніч опудала»
- **09.50** Х/ф «Чорнильне серце»
- **11.50** Х/ф «Парк юрського періоду»
- **14.15** Х/ф «Парк юрського періоду-2. Загублений світ»
- **16.55** Х/ф «Парк юрського періоду-3»
- **18.45** Факти. Вечір
- **19.00** **Х/ф «Володар перстнів. Братство перстня»**
- **22.45** **Х/ф «Потяг з грошима»** Двоє братів, які з дитинства мріяли лише про одне – розбагатіти, замислюють зухвале пограбування. Мета грабіжників – потяг метро, що щоночі перевозить мільйони доларів. Але вони – поліцейські, а поїзд – під охороною їхнього боса.
- **00.50** Х/ф «Акули Малібу»
- **02.20** Х/ф «Шоу починається»
- **03.50** Світанок

СТБ

- **04.45** Х/ф «Снігове кохання, або Сон у зимову ніч»
- **06.40** Х/ф «Моя мама – Снігуронька!»
- **08.15** Х/ф «Повернення в Едем»
- **14.10** Х-Фактор-3
- **01.25** **Х/ф «Той самий Мюнхгаузен»** Трагікомічна фантазія Григорія Горіна про кохання і смерть знаменитого барона Мюнхгаузена, який жив у XVIII сторіччі в Німеччині й став героєм багатьох книг і переказів. Барон готовий одружитися на своїй коханій Марті, але церква відмовляє йому, оскільки він уже одружений. Втомлена від складнощів Марта хоче, щоб її коханий став, нарешті, таким, як усі, але для барона це – все одно, що померти.
- **03.45** Нічний ефір

НОВИЙ

- **05.20** **Румпельштільцхен** Одного разу Мельник похвалився своїй знайомій, що його дочка Ліза вміє ткати з соломи золото. Ці слова випадково були почуті Королем. Наступного ранку він зажадав, щоб Ліза з'явилася в палац, замкнув її в темницю і наказав до ранку виткати з оберемка соломи золото. В іншому разі дівчину чекає вірна смерть. І не минути б Лізі біди, якби вночі до неї не з'явився чарівник Румпельштільцхен.
- **06.20** Білосніжка
- **07.25** Король-дроздобород
- **08.35** ШоумаSтгоуон
- **11.50** Т/с «Вороніни»
- **19.00** Репортер
- **19.10** Спортрепортер
- **19.15** ШоумаSтгоуон
- **01.35** Спортрепортер
- **01.40** Х/ф «Арн. Лицар-тамплієр-2»
- **03.25** Т/с «Вероніка Марс»

НТН

- **07.50** Х/ф «Кохати по-російськи-2»
- **09.25** Залізний Оскар
- **10.00** Х/ф «Метеор»
- **13.15** М/ф «Троє з Простоквашино»
- **13.35** Мюзикл «Попелюшка»
- **15.30** Мюзикл «Снігова королева»
- **17.20** Х/ф «Кохати по-російськи-3»
- **19.00** Свідок
- **21.15** Х/ф «10,5 бали. Апокаліпсис»
- **00.20** Резервісти
- **01.55** Особистий погляд
- **03.00** М/ф «Чиполліно»

ТЕТ

- **09.20** Т/с «Кремлівські курсанти»
- **10.15** Т/с «Всі жінки – відьми»
- **11.10** Т/с «Та, що говорить з привидами»
- **12.05** Т/с «Якось у казці»
- **13.00** М/ф «Братик ведмедик»
- **14.30** Т/с «Моя прекрасна няня»
- **15.55, 22.25** Одна за всіх
- **16.55, 20.20** Даєш, молодь!
- **17.50, 21.35** Шури-Мури
- **18.50, 01.10** БарДак
- **19.25** БАгиня шопінгу. Без цензури
- **19.50, 01.35** Веселі мамзелі
- **21.20** Віталька. Новий рік
- **23.00** Надто грубо для Ю-туба
- **23.25** Т/с «Надприродне»
- **00.20** Т/с «Реальна кров»

УКРАЇНА

- **06.50** **Х/ф «Дитсадівський поліцейський»**
- **08.45** Х/ф «Я не я»
- **12.30** Х/ф «Коханці»
- **14.20** Т/с «Слід»
- **16.30** Х/ф «Мінливості кохання»
- **18.10** Т/с «Джамайка»
- **19.00, 03.40** Події
- **19.20** Т/с «Право на правду»
- **21.00** Т/с «Слід. Нічний свідок»
- **22.00** Х/ф «Мій»
- **01.30** Х/ф «Монро»
- **03.00** Щиросерде зізнання
- **04.00** Х/ф «Важка дитина-2»

ФУТБОЛ

- **10.15, 18.00** Д/с «Футбол для дітей від Жозе Моуріньо»
- **10.45** Найкращі матчі Ліги чемпіонів УЄФА 2012/2013. «Ювентус» – «Нордшелланд»
- **12.45** Чемпіонат Англії. Огляд туру
- **13.45** Відбір до ЧС-2014. Аргентина – Парагвай
- **18.30** Найкращі матчі Ліги чемпіонів УЄФА 2012/2013. «Шахтар» – «Челсі»
- **20.30** Чемпіонат Італії. Передмова до туру
- **21.00** Відбір до ЧС-2014. Ірландія – Німеччина
- **23.00, 05.00** Кубок Англії. Передмова до туру

СУБОТА, 5 СІЧНЯ 2012 РОКУ

20:00 «САМ УДОМА-4» — 1+1

Батьки дев'ятирічного Кевіна закінчують оформляти папери про розлучення. Напередодні Різдва батько запрошує дітей у будинок своєї нової подруги Наталі, але хлопці відмовляються.

21:20 «НОЇВ КОВЧЕГ» — НТН

Ной будує разом із синами Яфетом, Сімом і Хамом ковчег, на якому поміститься кожної твари по парі. Господь обіцяє вселенський потоп, але оновлення світу має настати від урятованих у ковчезі людей і тварин…

21:45 «МІЙ ХЛОПЕЦЬ – ЯНГОЛ» — 1+1

Янголу Серафиму доводиться докласти чимало зусиль, щоб довести студентці Саші, що янголи існують. Але він не врахував одного: якщо дівчина тобі повірить, вона, швидше за все, тебе покохає.

22:30 «ЦЕНТУРІОН» — ICTV

Квінтус Діас — єдина людина, що вціліла після нападу піктів. Разом з легендарним Дев'ятим легіоном він вирушає на північ, щоб стерти з лиця землі піктів і знищити їхнього ватажка, Горлакона.

ПЕРШИЙ

- **06.00** Ранкова молитва
- **06.10** Світ православ'я
- **06.40** Д/ф «Небесний воїн»
- **07.15** Сміх з доставкою додому
- **08.00** Х/ф «Визволення»
- **15.25** Біатлон. Кубок світу. Спринт
- **16.55** Star-шоу
- **18.40** Біатлон. Кубок світу. Спринт
- **20.05** Новорічний жар
- **20.50** Лото «Мегалот»
- **21.00** Підсумки дня
- **21.20** Найкращі пісні Нового року
- **22.50** Лото «Суперлото», «Трійка», «Кено»
- **23.05** Сміх з доставкою додому
- **23.35** Концерт «Танцюємо у Новий рік»
- **01.20** Підсумки дня
- **01.35** Біатлон. Кубок світу. Спринт
- **03.05** Біатлон. Кубок світу. Спринт
- **04.30** Х/ф «Дума про козака Голоту»

ІНТЕР

- **06.30** **Х/ф «Вовочка»** Вовочка – не герой анекдотів, а реальний 10-річний хлопчисько, безпосередній і невгамовний, вигадник і пустун. З приїздом Вовочки на дачу життя тихого підмосковного селища вибухає в прямому і переносному сенсі.
- **08.15** Х/ф «Зайцев. Запалюй!»
- **09.55** Мюзикл «Снігова королева»
- **11.45** М/ф «Лісова братва»
- **13.10** М/ф «Підводна братва»
- **14.35** Х/ф «Володар стихій»
- **16.20** Х/ф «Сніжний янгол»
- **18.15** Мюзикл «Червоний капелюшок»
- **20.00** Подробиці
- **20.25** Концерт «Вечірній квартал»
- **22.05** Х/ф «Віддам кошенят у гарні руки»
- **23.55** Х/ф «Смокінг»
- **01.35** Х/ф «Суперзірка»
- **02.50** Х/ф «Замах»
- **04.50** М/ф «Підводна братва»

1+1

- **06.20** Х/ф «Стюарт Літтл-3»
- **07.40** Кулінарна академія
- **08.05** Світське життя
- **09.00** Квартирна лотерея «Хто там?»
- **10.00** М/с «Чіп і Дейл»
- **10.25** М/с «Чіп і Дейл»
- **10.50** Світ навиворіт-3
- **11.55** Світ навиворіт-3
- **12.55** Д/ф «Океани»
- **14.50** М/ф «Монстр у Парижі»
- **16.35** Х/ф «Сам удома-3»
- **18.30** Розсміши коміка
- **19.30** ТСН
- **20.00** **Х/ф «Сам удома-4»**
- **21.45** **Х/ф «Мій хлопець – янгол»**
- **23.40** **Х/ф «Бандити»** Незрівнянний Джо Блейк і занудa Террі Лі Коллінз утекли з в'язниці й без зволікання взялися за справу: через короткий час цю парочку можна було б назвати найщасливішими грабіжниками банків у сучасній Америці!
- **01.55** Світ навиворіт-3
- **02.55** Світ навиворіт-3
- **03.45** Концерт «1+1. 15 років»
- **05.55** ТСН

ICTV

- **05.40** Факти
- **06.00** Світанок
- **06.50** Козирне життя
- **07.30** Останній герой-2. Фінал
- **09.00** Зірка YouTube
- **10.00** Дача
- **11.10** Квартирне питання
- **12.05** Дивитися всім!
- **13.05** **Х/ф «Пригоди Плуто Неша»** 2080 року в Малій Америці на Місяці колишній шахрай Плуто Неш допоміг другові, який мріяв про кар'єру поп-зірки, викупити в мафії непрестижний бар. До 2087 року друг став поп-зіркою, а Плуто – господарем наймоднішого нічного закладу!
- **15.00** Х/ф «Володар перстнів. Братство перстня»
- **18.45** Х/ф «Володар перстнів. Дві вежі»
- **22.30** **Х/ф «Центуріон»**
- **00.30** Х/ф «Триста спартанців»
- **02.20** Х/ф «Потяг з грошима»
- **04.25** Світанок

СТБ

- **04.50** Х-Фактор-3
- **07.40** Караоке на Майдані
- **08.35** Х-Фактор-3
- **19.00** Х-Фактор-3
- **01.35** Х/ф «За два кілометри до Нового року»
- **03.05** **Х/ф «Зимовий роман»** Ніна Петрівна та Іван Ілліч на схилі років живуть у міських квартирах з дітьми, онуками і навіть правнуками, які, проте, ніяк не бажають рахуватися з інтересами своїх літніх родичів. Але одного разу настає момент, коли старим доводиться піти з дому. Випадкове знайомство в бістро – і замість того, щоб понуро скаржитися одне одному на долю, вони їдуть жити на дачу Івана Ілліча. Діти, об'єднавши зусилля, намагаються поставити своїх «романтичних» пенсіонерів на місце…
- **04.25** Нічний ефір

НОВИЙ

- **04.35** Мрії збуваються
- **07.20** **Х/ф «Маля Санта-2»** Марі – успішна бізнес-леді – за сумісництвом є дочкою Санта-Клауса. Рік тому сталася неприємна подія – захворів батько. Марі довелося повернутися на Північний Полюс…
- **09.00** М/с «Роги і копита. Повернення»
- **09.35** М/с «Пінгвіни з Мадагаскару»
- **09.55** Файна Юкрайна
- **10.10** Україна чудес-2
- **14.50** ШоумаSтгоуон
- **18.00** Х/ф «Зачарована Елла»
- **20.00** Х/ф «Однокласниці»
- **21.55** Х/ф «Однокласниці й таємниця піратського золота»
- **00.00** Спортрепортер
- **00.05** Х/ф «Зачарована Елла»
- **01.50** Т/с «Вероніка Марс»

НТН

- **06.00** Найкращі бої братів Кличків
- **07.10** Мюзикл «Снігова королева»
- **09.00** Залізний Оскар
- **09.30** Х/ф «Зорро»
- **11.40** Х/ф «Велика пригода Зорро»
- **13.10** Т/с «Серця трьох»
- **18.00** Х/ф «Створення світу»
- **21.20** **Х/ф «Ноїв ковчег»**
- **00.15** М/ф «Ходячий замок»
- **02.15** М/ф «Різдвяні казки»
- **03.30** Т/с «Серця трьох»

ТЕТ

- **08.35** Байдиківка
- **09.30** М/с «Даша-дослідниця»
- **10.00** М/с «Ліло і Стіч»
- **10.55** М/с «Білка та Стрілка. Пустотлива сімейка»
- **11.00** Т/с «Моя прекрасна няня»
- **13.00** М/ф «Анастасія»
- **14.40** Одна за всіх
- **15.05, 00.35** Х/ф «Як вийти заміж за мільярдера»
- **16.45** Х/ф «Поки ти спав»
- **18.40** Х/ф «Учень чаклуна»
- **20.40** Віталька
- **21.35** Даєш, молодь!
- **22.00** М/ф «Жах перед Різдвом»
- **23.15** Т/с «Щоденники Темного»
- **02.05** До світанку

УКРАЇНА

- **06.00** Срібний апельсин
- **07.10** Т/с «Інтерни»
- **09.00** Найкращий кухар на селі
- **10.00** Таємниці зірок
- **11.00** Х/ф «Мій»
- **14.40** Т/с «Слід»
- **16.50** Х/ф «Зимове танго»
- **19.00** Події
- **19.20** Х/ф «Зимове танго»
- **20.20** Х/ф «Крутий»
- **22.10** Х/ф «Я не я»
- **02.00** Х/ф «Кохаю тебе до смерті»
- **03.30** Події
- **04.00** Х/ф «Дитсадівський поліцейський»

ФУТБОЛ

- **10.45** Кубок Англії. Передмова до туру
- **11.15** Найкращі матчі Ліги чемпіонів УЄФА 2012/2013. «Ювентус» – «Челсі»
- **13.15** Чемпіонат Іспанії. Передмова до туру
- **13.45** Відбір до ЧС-2014. Німеччина – Швеція
- **16.00** Кубок України. «Шахтар» – «Динамо»
- **18.30** Чемпіонат Італії. Передмова до туру
- **18.55** Чемпіонат Італії. «Катанья» – «Торіно»
- **20.55** Чемпіонат Іспанії. «Депортиво» – «Малага»
- **22.55** Чемпіонат Іспанії. «Севілья» – «Осасуна»

НЕДІЛЯ, 6 СІЧНЯ 2012 РОКУ

16:20 «МАРМАДЮК» — 1+1

Сім'я переїжджає у новий будинок, і навколишнім сусідам доведеться звикнути до того, що данський дог на прізвисько Мармадюк вноситиме постійний хаос в їхнє життя. А його господарі до цього вже давно звикли.

19:10 «ВОЛОДАР ПЕРСТНІВ. ПОВЕРНЕННЯ КОРОЛЯ» — ICTV

До стін міста стікаються незліченні війська повелителя темряви. Король-привид веде жахливу армію — тролі й орки, гобліни і назгули йдуть на штурм міста. Але безстрашні захисники готові боротися до кінця!..

20:00 «ЧОТИРИ РІЗДВА» — НОВИЙ КАНАЛ

Бред і Кейт намагаються зустріти Різдво разом зі своїми батьками, але справа ускладнюється тим, що і його, і її батьки розлучені, тому молодятам доведеться за один день встигнути в чотири різних місця.

21:40 «БІЙКА У БРОНКСІ» — НОВИЙ КАНАЛ

Герой Джекі Чана вирушає з Гонконгу до Нью-Йорка на весілля до родича. У Нью-Йорку він несподівано потрапляє у епіцентр війни, яка розгорілася між кримінальними угрупованнями Східного Бронкса.

ПЕРШИЙ

- **06.00** Ранкова молитва
- **06.10** Д/ф «Час дощів»
- **06.30, 09.30** Крок до зірок
- **07.10, 08.20, 23.05** Сміх з доставкою додому
- **08.00** Укравтоконтинент
- **09.05** Золотий гусак
- **10.15** Караоке для дорослих
- **12.30** Шеф-кухар країни
- **13.25** Клара Новикова, В. Данилець, В. Моїсеєнко запрошують
- **14.05, 01.35, 02.35** Біатлон. Кубок світу. Гонка переслідування
- **15.05** Зірки гумору
- **16.00** Д/ф «Різдво»
- **17.00** Урочисте богослужіння зі Свято-Володимирського кафедрального собору м. Києва на свято Різдва Христового
- **21.00, 01.20** Підсумки дня
- **21.20** Новорічна ніч на Першому
- **22.55** Лото «Трійка», «Кено», «Максима»
- **23.35** Концерт «Різдво з друзями»
- **03.35** Х/ф «Два бійці»
- **04.45** Х/ф «За щучим велінням»

ІНТЕР

- **06.25** Мюзикл «Снігова королева»
- **08.05** М/с «Вінкс»
- **08.50** М/с «Маша і Ведмідь»
- **09.30** Школа лікаря Комаровського
- **10.10** М/с «Маша і Ведмідь»
- **13.25** М/ф «Мегамозок»
- **15.05** **Х/ф «Смокінг»** Поки агент Кларк Девлін перебуває у комі, рядовому нью-йоркському таксистові Джиммі Тонгу доводиться взяти на себе секретну місію. До таксиста переходить смокінг Девліна, який надає своєму носієві надзвичайні здібності.
- **16.50** Церемонія нагородження премією «Золотий грамофон»
- **20.00** Подробиці
- **20.25** Х/ф «Новорічний переполох»
- **00.05** Х/ф «Все, що я хотів на Різдво»
- **01.35** Подробиці
- **02.00** Мюзикл «Вечори на хуторі біля Диканьки»
- **03.30** Д/ф «Посох Іоаннів»

1+1

- **06.25** М/ф «Ніч перед Різдвом»
- **07.15** **Х/ф «Сніг на голову»** Дорогою на дівич-вечір у заміський пансіонат авто Ніки підрізав весільний «Бьюїк» з симпатичним молодиком за кермом... Зрозуміло, така зустріч не може обійтися без сварок, злості та, звичайно ж, кохання!..
- **09.00** Лотерея «Лотозабава»
- **10.00** М/с «Чіп і Дейл»
- **10.25** М/с «Чіп і Дейл»
- **10.50** Кулінарні курси з Ю. Висоцькою
- **11.15** М/ф «Ну, постривай!»
- **11.40** Х/ф «Різдвяна пригода»
- **13.20** Голос. Діти
- **16.20** **Х/ф «Мармадюк»**
- **17.55** М/ф «Льодовиковий період»
- **19.30** ТСН
- **20.00** Голос. Діти
- **22.20** Спецпроект: відголосся
- **23.00** Голос. Діти
- **23.30** Світське життя
- **00.40** Х/ф «Дев'ятки»
- **02.25** Зірка + зірка
- **03.35** Різдвяний концерт за участю О. Пономарьова

ICTV

- **05.35** Світанок
- **06.30** Квартирне питання
- **07.20** Анекдоти по-українськи
- **07.40** Дача
- **08.45** Основний інстинкт
- **09.20** Дивитися всім!
- **10.30** ОлімпіЛяпи
- **11.30** Козирне життя
- **12.00** Х/ф «Пригоди Плуто Неша»
- **13.50** Х/ф «Три горішки для Попелюшки»
- **15.40** Х/ф «Володар перстнів. Дві вежі»
- **19.10** Х/ф «Володар перстнів. Повернення короля»
- **23.25** Х/ф «Триста спартанців»
- **01.40** Х/ф «Центуріон»
- **03.15** **Х/ф «Фелісіті. Історія юної американки»** Дія фільму, що розповідає про долю однієї юної особи, а через неї – і всього покоління, відбувається у Вірджинії в 1775 році, напередодні війни за незалежність північноамериканських колоній від Великої Британії.
- **04.35** Світанок

СТБ

- **05.05** Х-Фактор-3
- **11.15** Караоке на Майдані
- **12.15** Х-Фактор-3
- **19.00** Битва екстрасенсів
- **20.00** Х/ф «Чоловік у моїй голові»
- **22.40** **Х/ф «Залізничний романс»** У головного героя – молодика на ймення Олексій (Єгор Бероєв) – життя складалося вдало: після звільнення з НДІ йому пощастило влаштуватися на роботу водієм в олігарха. І ось він зустрів своє справжнє кохання – Віру (Віра Будіна), вчительку музики, яка навчала дочку бізнесмена грі на фортепіано.
- **00.50** Х/ф «Лузер»
- **02.45** Нічний ефір

НОВИЙ

- **03.45** Мрії збуваються
- **04.50** Світлі голови. Зимові ігри
- **06.35** Хто зверху
- **08.10** Запитайте у лікаря
- **08.35** М/с «Пінгвіни з Мадагаскару»
- **09.00** М/с «Роги і Копита. Повернення»
- **09.35** М/с «Пінгвіни з Мадагаскару»
- **09.55** Файна Юкрайна
- **10.10** Україна чудес-2
- **14.45** ШоумаSтгоуон
- **18.00** Х/ф «Однокласниці»
- **20.00** **Х/ф «Чотири Різдва»**
- **21.40** **Х/ф «Бійка у Бронксі»** Герой Джекі Чана вирушає з Гонконгу до Нью-Йорка на весілля до родича. У Нью-Йорку він несподівано потрапляє у епіцентр війни, яка розгорілася між кримінальними угрупованнями Східного Бронкса.
- **23.30** Спортрепортер
- **23.35** Х/ф «Однокласниці й таємниця піратського золота»
- **01.25** Т/с «Вероніка Марс»

НТН

- **06.10** Т/с «Серця трьох»
- **08.00** Х/ф «Ноїв ковчег»
- **11.00** Х/ф «Перехрестя»
- **13.00** Т/с «Спас під березами»
- **14.35** Х/ф «Створення світу»
- **17.45** Х/ф «Святе сімейство»
- **19.30** Х/ф «Марія з Назарета»
- **23.00** Х/ф «Йосиф із Назарета»
- **00.50** Х/ф «Віфлеємська зірка»
- **02.20** Особистий погляд
- **05.45** Уроки тітоньки Сови

ТЕТ

- **09.30** М/с «Даша-дослідниця»
- **10.00** М/с «Ліло і Стіч»
- **10.55** М/с «Білка та Стрілка. Пустотлива сімейка»
- **11.20** М/ф «Анастасія»
- **13.00** М/ф «Феї»
- **14.25** Т/с «Моя прекрасна няня»
- **16.50** Х/ф «Тариф «Новорічний»»
- **18.25** Одна за всіх
- **19.25** Віталька. Новий рік
- **20.35** Віталька
- **20.50** Даєш, молодь!
- **21.50** Веселі мамзелі
- **22.15** Х/ф «Стиляги»
- **00.50** Х/ф «Хлопчики з календаря»
- **02.20** До світанку

УКРАЇНА

- **06.00** Срібний апельсин
- **07.15** Х/ф «Добивайки»
- **09.00** Ласкаво просимо
- **10.00** Таємниці зірок
- **11.00** Х/ф «Зимове танго»
- **14.15** Т/с «Слід»
- **17.15** Х/ф «Крутий»
- **19.00** Події
- **19.20** Х/ф «Коханець для Люсі»
- **21.15** Т/с «Інтерни»
- **23.10** Х/ф «Сибіряк»
- **01.00** Пісня року-2012
- **03.40** Події
- **04.00** Х/ф «Добивайки»
- **05.25** Срібний апельсин

ФУТБОЛ

- **10.15** Д/ф «Претенденти премії «Ballon»»
- **11.00** Д/ф «Каталонське «дербі»
- **12.10, 04.25** Один на один з Гамулою
- **12.55** Чемпіонат Іспанії. «Сельта» – «Вальядолід»
- **14.55** Д/ф «Претенденти премії «Ballon d'Or»
- **15.25** Кубок Англії. «Свонсі» – «Арсенал»
- **17.55** Чемпіонат Іспанії. «Реал» – «Сосьєдад»
- **19.55** Чемпіонат Іспанії. «Барселона» – «Еспаньол»
- **21.55** Чемпіонат Іспанії. «Мальорка» – «Атлетико»
- **23.55** Чемпіонат Іспанії. «Реал» – «Сосьєдад»

СКАНВОРД

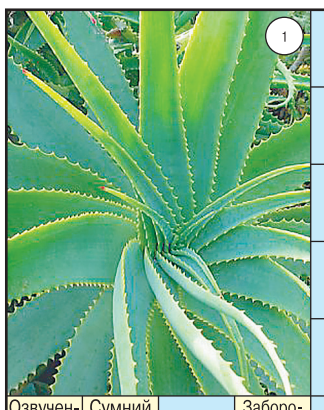

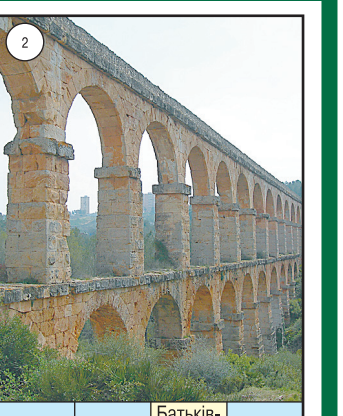

Як майно, так і багатство
Послідовність подій
Пагорб, найвища точка Парижа
Покриття металу оловом
Автор «Нудоти», «Муру», «Слів»
Розклад біля кінотеатру
Актриса на ім'я Жульєт
Мешканці Давньої Британії
Мабуть, найближчий родич сита
Ледар, вайло, бабак
Піп-бунтар (страйк 1905 р.)
Руський бас на ім'я Федір
Колега дотепника
Що клином вибивають?
Форма друкарських літер
Ловець карасів
Взвод – взводик, флот – ?..
Буддійський священик, монах
Чи то сяйво, чи німб
Що ховається у слові рандеву?
Анонімна реклама
Інкунабула – по-нашому
Озвучення іноземного фільму
Сумний театральний жанр
Заборонене шостою заповіддю
Родичка лосося
І пучок, і віхоть
І Неруда, й Пікассо
Курорт поблизу Ялти
Нині саам, а колись?
Кузен кураги
Батьківщина італійських вин
Діяльна частина колективу
Давній англійський танець
Творець коротких прозових нарисів
Син Богдана Ступки (ім'я)
Режисер Френсіс Форд ...
2
Хто Шерлока Холмса вигадав?
Сакральний символ Всесвіту
Варязький бог грому
Ніжні пелюстки рослин
Слово як художній зворот
3
Також відомі як хованки
Василь, що «Залишенця» написав
Педіатр Бенджамін ...
Мальва, але цілюща
Урмас із радянського ТБ
Невеличка ящірка
Отруйна змія з пустелі
Найменше з Великих озер (США)
Домівка еритроцитів
Знаменитий рок-фестиваль у США
Живе створіння
Начитаний товариш
Країна, де був Вавилон
Творчий задум
...-вечір (народний обряд)
Тезко режисера Бадоєва
Кінь-вагоновоз із Бельгії
1
Морський змій (бібл.)
2-ге завбільшки місто в Португалії
Як звуть Жебровського?
Рідке дріжджове тісто
І Зевсів щит, і захист
Гоголівський Брут
М'ясо + овочі в соусі
Фон Трієр зі світу кіно
Народний псевдонім миті
Білі, чорні, жовті люди
Промова на англійський лад
Більш ніж крутий віраж
Дозор, патруль, варта
Як звали Дідро?
Птиця, туга на вухо
Жан Батист, «додарвініст»
... Турман із Голлівуда
Професіонал простою мовою
Майданчик у цирку
Насолода від гри
Багаж, який у руці тягнуть
Актор-комік ... Керрі
Сценарист у Марка Захарова
2-колісний транспорт малюка
Залізна заборона
Присадибна частина гектара
Вовк, що Маугглі захищав

СХІДНИЙ КАЛЕНДАР

Холоднокровна володарка року

Наближається Новий 2013 рік – це рік Чорної Водяної Змії. Звідки з'явився цей знак і чому він робить вплив на нас і наше життя? Стародавній китайський гороскоп є одним із основних елементів всього циклічного календаря. Саме в ньому знаки дванадцяти тварин служили для того, щоб позначити всі земні гілки шістдесятирічного календарного циклу. Так само зодіак використовувався для позначення місяця. Знаки китайського гороскопа згодом стали застосовуватися навіть для позначення часу доби. Якщо вірити легендам, то китайський (східний) календар утворився завдяки самому Будді.

Колись він запросив до себе абсолютно всіх тварин. Оскільки було дуже холодно, прийшли не всі. Адже потрапити до Будди було не так то просто – потрібно було перебратися через глибоку і широку холодну річку. Всім, хто зумів дістатися, він і подарував по одному року правління світом.

Найпершим був щур, за ним пішов буйвіл, третім став тигр. Всі, хто так уважно спостерігав за першістю між тигром і буйволом, пропустили, хто прийшов четвертим – чи це був заєць, або ж кіт, а може навіть кролик. Дракон був п'ятим. Ну а змій – шостим. Саме таким і стане рік Змії 2013 – шостим календарним роком правління тварини.

Символ статечності та примноження

Рік Чорної Водяної Змії настане 10 лютого 2013 року. Новий рік буде менш натхненним і романтичним, бо ним править холодний розрахунок. Змія є символом примноження, вона не любить розтринькувачів, саме тому 2013 стане часом економії, збереження і збільшення капіталу, в тому числі й сімейного бюджету. Особливої чуттєвості й романтики, а також бурі емоцій чекати в 2013 році не варто, так як Змія – це статечність, серйозність, а також скритність почуттів.

Змія може стати підступною істотою. Вона часто покладається на емоції та враження, швидко приймає рішення, не слухає нічиїх порад. Це означає, що 2013 рік Чорної Водяної Змії ряснітиме необдуманими вчинками і подальшим розчаруванням у них.

Шлюби, укладені наступного року, будуть супроводжуватися вірністю, довговічністю і прихильністю. Нові сім'ї, створені 2013 року, будуть мати хорошу фінансову основу, спокійне життя і довговічні стосунки. Проте на відміну від попередніх років, 2013-й буде скупим на душевні почуття і переживання.

Для людей, які народилися під цим знаком, – найвдаліший рік. У цей період ви зможете отримувати все, чого побажаєте, оскільки, саме Змії – повелителі свого року. У сім'ях буде любов і турбота. Друзі періодично підкидатимуть цікаві ідеї, реалізація яких призведе до успішного результату. Рік принесе з собою багато мудрих рішень і справедливих вчинків.

Темна водяна Змія за китайським гороскопом символізує розум і мудрість, волю і вірність. З одного боку Змія жорстка, холодна і обачлива, з іншого – мудра і проникнута. Не можна сказати, що рік під знаком Змії буде рівним, але в цей рік найкраще справи будуть йти у людей розумових професій і аналітиків.

Рік не припускає бурхливої діяльності, Змія неквапліва і повільна, але все-таки здатна на різкий ривок. Виберіть тактику Змії, і удача буде супроводжувати вас. У цей рік варто не метушитися, вирішувати всі питання краще не поспішаючи, а все добре зваживши і обдумавши.

Рік так само буде вдалим для людей, обізнаних у дипломатії. Акуратне ведення справ – запорука успіху на всі часи. У цей рік краще не витрачати багато грошей – Змія більше накопичувач і не сприймає великих витрат, ведучи аскетичний спосіб життя. На особистому фронті у рік Змії не буде бурхливих романів. Але серйозність і ґрунтовність Змії дає шанс зустріти свою половинку або створити міцні відносини. ■

Характер людей, народжених у рік Змії

Це люди складні, від народження наділені мудрістю та неговіркі. Їхні справи завжди йдуть прекрасно, але вони часто скупуваті. Іноді егоїстичні й пихаті. Однак можуть проявляти активну участь у справах, що стосуються своїх менш щасливих побратимів. Часто перегинають палицю, не вірячи судженням інших, покладаючись лише на себе. Рішучі й цілеспрямовані характери, гостро переживають свої невдачі. Зовні спокійні, але жагучі натури. Зазвичай відрізняються зовнішньою і внутрішньою привабливістю, що при деякій їхній легковажності веде до сімейних ускладнень.

Людина, народжена у рік Змії, є наймудрішою і найзагадковішою з усіх у порівнянні з іншими знаками китайського гороскопу. Цілком можливо, що завдяки своїм прихованим можливостям може стати філософом, богословом, політичним діячем або фінансистом. Змія – це людина-мислитель, яка любить жити добре, любить книжки, музику, гарний одяг і витончену їжу. Ці люди мають особливе почуття, що дозволяє їм оцінювати ситуацію правильно і таким чином вони є чутливими до нових можливостей та ідей, що дозволяє використати надану можливість і переслідувати її в своїх інтересах постійно та енергійно.

Важливо пам'ятати, що життя складається не лише з роботи і змагання. Людина року Змії зовсім не знає, як себе вести якщо з'являється можливість розслабитися, і навіть коли така можливість виникає, вона все одно думає.

Цей тип людей – віддані й турботливі друзі. Однак їхній природний гнів може бути дуже швидко і дуже просто пробуджений через дрібницю, особливо, якщо буде підозра, що хтось використовував у своїх інтересах їхню довіру чи пошкодив їхнім близьким.

Змія завойовує світ у рівній мірі завдяки своїй отруті та заворожливій чарівності. Змія виділяється в будь-якій юрбі, її стиль бездоганний у всьому – від одягу до вміння тримати себе. Така людина може взяти верх над будь-ким, хто виявиться у неї на шляху, але, на щастя, зазвичай веде себе досить дружелюбно і охоче приходить на допомогу жертвам власної чарівності.

Змії багато не базікають, до того ж вони від природи дуже серйозні, тому іноді співрозмовникам можуть здатися похмурими. З іншого боку, коли Змії потрібно сказати щось по-справжньому важливе, її красномовство не знає собі рівних, та й узагалі переконувати такі люди вміють. Крім того, їм під силу утримувати в голові величезну кількість інформації одночасно. ■

Як і в чому святкувати

Змія не переносить шуму і зайвих рухів, тому зустрічати Новий рік астрологи рекомендують у невеликому, тісному колі своєї родини або компанії. В одязі віддати перевагу чорним і темно-синім тонам. Актуальний також і зелений колір. Жінки будуть чарівні в нарядах, що нагадують зміїну, візерунчасту шкіру. Чоловіки внесуть різноманітність у свій костюм за допомогою таких же за фактурою і малюнком краваток. Прикраси повинні включати дорогоцінні й напівкоштовні камені. ■

Що має бути на святковому столі

Оскільки 2013 рік – Рік Змії, любителькі розкоші і делікатесів, – зустрічати її треба чимось незвичайним. На середину новорічного столу потрібно обов'язково поставити гілочку сосни, яка на сході вважається символом довголіття. На ялинку слід не забути повісити талісман 2013 року – невелику Змію: їй обов'язково підлестить така увага. На новорічному столі має бути все як завжди – багато закусок і багато вина. Традиційно вважається, що на новорічному столі має бути риба. Слід віддати перевагу форелі або сьомзі. Обов'язково потрібно приготувати щось із м'яса, яєць, а також гарячі страви, оскільки вважається, що Змія їх любить і таким чином ви на весь рік отримаєте від неї прихильність. Змія любить натуральні продукти, тому на святковому столі має бути багато закусок з натуральних свіжих продуктів. Згідно зі східним повір'ям Змію можна задобрити гарбузом. Гарбуз можна запекти в духовці, приготувати в маринаді з овочами або горіхами, а також приготувати інше блюдо.

Будинок слід прикрасити традиційним новорічним декором і обов'язково знайти місце для того, щоб розмістити зображення (картину) символу 2013 або пару статуеток змії. Змія любить запахи, тому можна замовити ароматичні свічки з квітковими і деревними ароматами.

Радісно і з оптимізмом зустрічайте Новий рік, але пам'ятайте, що потрібно провести без метушні та поспіху новорічну ніч, насолоджуючись сповна кожною чарівною миттю свята. І не забудьте в останні хвилини 2012 року (року Чорного Водяного Дракона) загадати своє найзаповітніше бажання! ■

Шпальту підготувала Світлана ДЕЙЧУК

ВЕСЕЛИМ ОЛІВЦЕМ

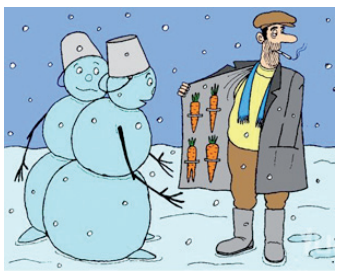

Відповіді на сканворд, опублікований у цьому номері:

ПРИКОРДОННИК УКРАЇНИ
Засновник: Адміністрація Державної прикордонної служби України
Видається з липня 1943 р.
Свідоцтво про реєстрацію: КВ №8071 (28.10.2003 р.)
Передплатний індекс: 61023
Головний редактор Олег БОЙКО
Літературний редактор Світлана ДЕЙЧУК
Черговий по номеру Максим СІБУРОВ
Тижневик надруковано у друкарні ТОВ «Мега-Поліграф»
Адреса: м. Київ, вул. М. Вовчка, 12/14.
Наклад: 7600 прим. Замовлення: 27940
Тел.: 581-68-15
Програму телебачення та сканворд надано ТОВ «Мега-Поліграф»
Редакція не завжди поділяє позицію авторів, за достовірність фактів відповідальність несе автор.
З питань розміщення реклами на шпальтах газети звертатися у відділ реклами та маркетингу Інформагентства Держприкордонслужби України за тел. 566–43–30
Наша адреса: 02099, м. Київ, вул. Ялтинська, 11
Тел./факс: 566–43–30 (багатоканальний) 239–85–73, 239–85–77
E-mail: redactor@pvu.gov.ua kordo@ukr.net