

# PrintCode

Модуль печати штрих-кода

(в комплекте документов по форме ОКУД 0402300)

# Содержание

1. Общие сведения . . . . .	2
2. Наименование программы . . . . .	3
2.1. Полное наименование . . . . .	3
2.2. Краткое наименование . . . . .	3
3. Назначение программы . . . . .	4
4. Установка и запуск . . . . .	5
5. Разграничение прав пользователя . . . . .	6
6. Установка реквизитов организации Клиента . . . . .	7
7. Ведение справочников . . . . .	8
7.1. Ведение справочника «Номиналы» . . . . .	8
7.2. Ведение справочника «Символы» . . . . .	9
8. Ввод оперативной информации . . . . .	10
9. Результат работы программы . . . . .	12
10. Импорт xml-файла . . . . .	15
11. Экспорт xml-файла . . . . .	17

## **1. Общие сведения**

Программа «Модуль печати штрих-кода «PrintCode» предназначена для эксплуатации Клиентами Банка, пользующимися услугами инкассации.

«PrintCode» обеспечивает возможность формировать и печатать сопроводительные документы к инкассаторской сумке со штриховым кодированием информации.

Это, в свою очередь, позволяет обеспечить быстроту и удобство обработки документов при приеме инкассаторской сумки в кассе Банка.

В настоящем документе раскрываются следующие основные положения.

- Наименование программы.
- Назначение программы.
- Установка и запуск программы.
- Установка реквизитов организации Клиента.
- Ведение справочников.
- Формирования и печать комплекта сопроводительных документов по форме ОКУД 0402300.
- Импорт и Экспорт данных.

## **2. Наименование программы**

### **2.1. Полное наименование**

Полное наименование программы - «Модуль печати штрих-кода «PrintCode».

### **2.2. Краткое наименование**

Краткое наименование программы - «PrintCode».

### **3. Назначение программы**

Программа «Модуль печати штрих-кода «PrintCode» предназначена для формирования комплекта сопроводительных документов по форме ОКУД 0402300, с сформированным по технологии QR-код штрих-кодом, для печати следующих документов.

- Ведомость к сумке.
- Накладная к сумке.
- Квитанция к сумке.

Эксплуатация программы «Модуль печати штрих-кода «PrintCode» предусматривается на оборудовании Клиента, непосредственно по месту формирования инкассаторской сумки.

## **4. Установка и запуск**

«PrintCode» предоставляется в одном из следующих трех вариантов.

1. Setup.msi - классический инсталлятор Windows.
2. setup.exe - дополнительно инсталлятор Microsoft .NET Framework.
3. SetupPrintCode.exe - самораспаковывающийся архив.

Для установки выполните соответствующий файл.

Для запуска выполните PrintCode.exe, расположенный в каталоге, куда установлена программа.

## **5. Разграничение прав пользователя**

Установку реквизитов организации Клиента возможно выполнить только при наличии прав «Администратор».

Для указанной операции запустите «PrintCode» от имени «Администратора» Windows.

## 6. Установка реквизитов организации Клиента

Для установки реквизитов организации Клиента выберите пункт меню «Реквизиты»<sup>1</sup>.

Field	Value
Клиент	3242
Валюта	810 (Russian ruble)
Номер объекта	110211
От кого	3242
Получатель	Наименование получателя
ИНН получателя	1234567890
КПП получателя	123456789
ОКАТО получателя	12345678901
БИК банка-вносителя	044030704
Наименование банка-вносителя	Филиал ОПЕРУ Банка ВТБ (ПАО) в Санкт-Г
Счет Дебет	20202810901450000001
БИК банка-получателя	044525187
Наименование банка-получателя	Банк ВТБ (ПАО) г. Москва
Счет Кредит	40702810123456789012
Расчетный счет получателя	407028101234567890123456

Необходимо заполнить все поля.

Номер объекта должен быть заполнен в соответствии с рекомендациями банка.

---

<sup>1</sup>Меню, позволяющее изменять реквизиты, доступно для пользователей, которые включены в группу безопасности Windows «Администраторы».

## 7. Ведение справочников

Выберите пункт меню «Корректировка справочников». На экране появится следующее окошко.

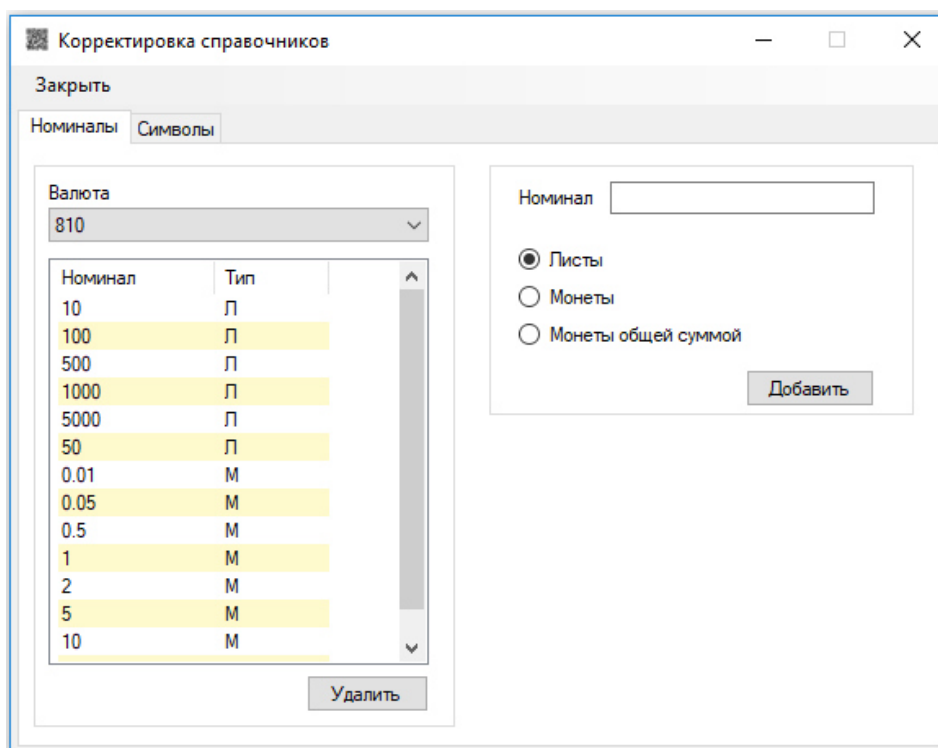

При нажатии пункта меню «Закреть», справочник сохраняется на диск.

### 7.1. Ведение справочника «Номиналы»

На закладке «Номиналы» доступна возможность корректировки списка номиналов. Для добавления нового номинала выберите тип денежной наличность - листы, монеты или монеты общей суммой, введите значение номинала и нажмите кнопку «Добавить».

Монеты общей суммой используются для добавления монет в документ без разбивки по номиналам, т.е. общей суммой.

Значения номиналов являются уникальными и редактируемыми<sup>2</sup>.

---

<sup>2</sup>При попытке пользователя добавить существующий номинал, выводится сообщение об ошибке. По всем основным параметрам контролируется формат вводимых данных и при некорректном вводе отображается значок с сообщением об ошибке.

## 7.2. Ведение справочника «Символы»

По-умолчанию в справочник «Символы» добавлен один символ - 02.

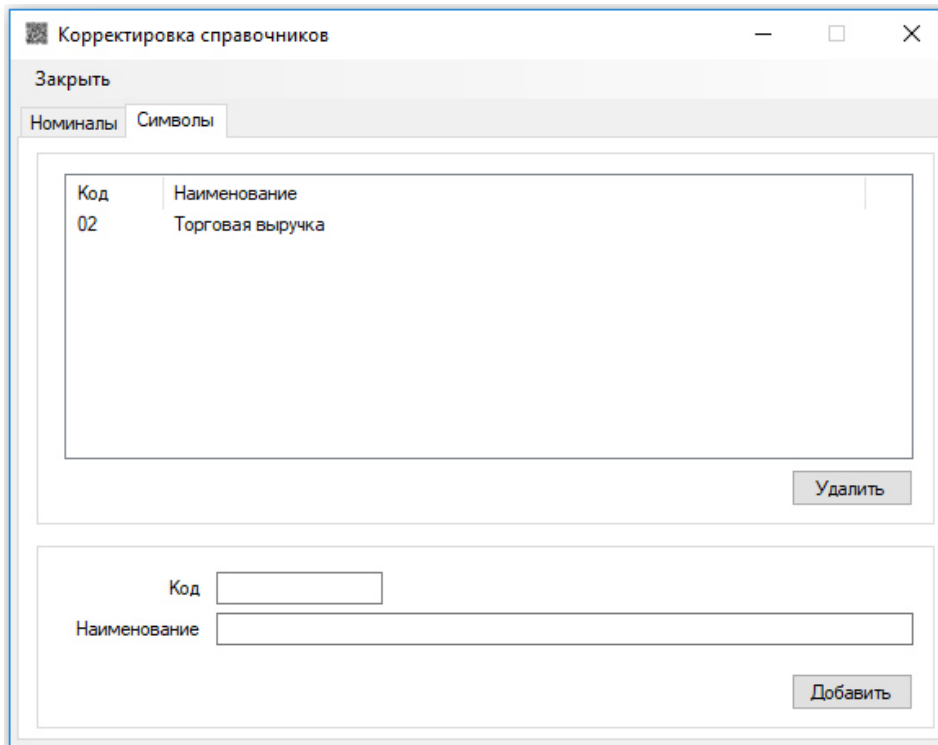

Код	Наименование
02	Торговая выручка

Below the table is a "Удалить" (Delete) button. At the bottom of the window, there are two input fields: "Код" (Code) and "Наименование" (Name), with a "Добавить" (Add) button to the right.

Заполнение справочника осуществляется в двух полях, расположенных внизу формы, это Код и Наименование.

Для добавления символа нажмите кнопку «Добавить». Для удаления, соответственно - «Удалить».

## 8. Ввод оперативной информации

Ввод оперативной информации Клиентом производится в следующем основном окне программы.

On the left side, there are several input fields:

- Дата:** 25 июля 2019 г.
- Номер объекта:** 110211
- Номер сумки (сейф-пакета):** 1Б
- Сумма вложения:** 600 000.00
- Источник поступления. Дополнительно:** (empty text area)

In the center, there is a table titled 'По номиналам' (By denominations):

Номиналы	Кол-во	Сумма
810-Сумма: 600 000.00		
100 [Г]	1000	100 000.00
500 [Г]	1000	500 000.00

Below this table is a 'Удалить' button. Underneath is a 'Выберите валюту' (Select currency) dropdown set to '810'. Below that are 'Номинал' (Denomination) and 'Кол-во' (Quantity) fields, with '1000' in the denomination field and an empty quantity field. A 'Добавить' (Add) button is at the bottom right of this section.

On the right side, there is a table titled 'По символам' (By symbols):

Код	Сумма
02	600 000.00

Below this table is a 'Удалить' button. At the bottom of this section are 'Символ' (Symbol) and 'Сумма' (Amount) fields, with an empty symbol field and an empty amount field. A 'Добавить' button is at the bottom right.

At the bottom left, there is a checkbox for 'Экспорт в файл' (Export to file). At the bottom center, there is a 'Расчетный счет' (Account number) field with the value '4070281012345678901234!'.

При этом предусмотрен следующий алгоритм из пяти шагов.

1. Проверьте и при необходимости откорректируйте дату<sup>3</sup>.
2. Укажите Номер сумки.
3. Опционально укажите «Источник поступления. Дополнительно».
4. Сумма вложения разбивается по номиналам. Выберите код валюты, затем количество выбранных из доступных номиналов. Общая итоговая сумма вложения суммируется и рассчитывается автоматически.

<sup>3</sup>По-умолчанию дата текущая.

5. Сумма вложения разбивается по символам. Если символ только один, разбивка происходит автоматически, в противном случае необходимо указать сумму по символам вручную.

Если символов несколько, то программа контролирует, чтобы сумма по символам совпадала с суммой по номиналам, и, в случае расхождения, при попытке сформировать отчет, сообщает об ошибке.

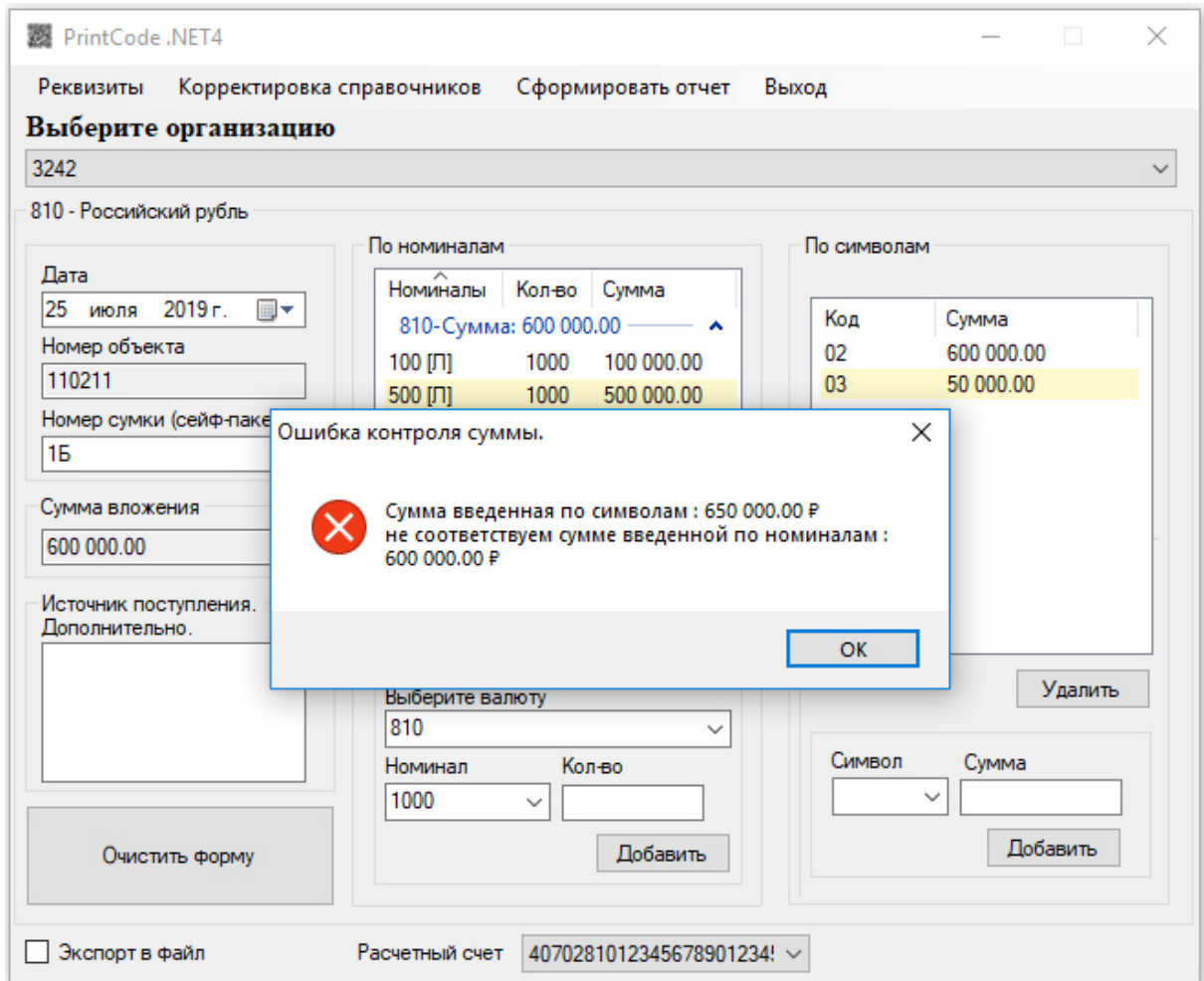

## 9. Результат работы программы

Основным результатом работы программы является печать Ведомости к сумке, Накладной к сумке и Квитанции к сумке.

Препроводительная ведомость 0402300

1 of 3 Whole Page

Код формы документа по ОКУД  
0402300

Препроводительная ведомость к сумке  
Дата формирования сумки 25 июля 2019 г.  
ВЕДОМОСТЬ К СУМКЕ № 1Б    Сумка №1Б

От кого: 3242

Получатель: Наименования получателя

ИНН 1234567890      счет № 407028101234567890123456  
Наименование банка-носителя: Филиал ОПЕРУ Банка ВТБ (ПАО) в Санкт-Петербурге  
БИК 044030704

Наименование банка-получателя: Банк ВТБ (ПАО) г.Москва  
БИК 044525187

Сумма прописью: Шестьсот тысяч рублей 00 копеек  
Источник поступления: Торговая выручка

Клиент

Опись сдаваемых наличных денег		
Номинал	Количество сдаваемых банкнот и монеты (в листах, штуках)	Сумма цифрами
1	2	3
100 руб.	1 000	100 000,00
500 руб.	1 000	500 000,00

Акт вскрытия сумки и пересчета вложенных наличных денег " " 20\_\_ года

Фактическая сумма цифрами	Сумма недостачи цифрами	Сумма излишка цифрами	Совмещенные денежные знаки (для банкнот Банка России - номинал, год, образца, серия и номер; для монеты Банка России - номинал, год, чекани, наименование монетного двора)	Неплатежеспособные не имеющие признаков подлинности денежные знаки (для банкнот Банка России - номинал, год, образца, серия и номер; для монеты Банка России - номинал, год, чекани, наименование монетного двора)	Изъятые при наличии поддельных денежных знаков (для банкнот Банка России - номинал, год, образца, серия и номер; для монеты Банка России - номинал, год, чекани, наименование монетного двора)
1	2	3	4	5	6

Клиент

Препроводительная ведомость 0402300

2 of 3 Whole Page

Код формы документа по ОКУД

0402300

Дата формирования сумки 25 июля 2019 г.

НАКЛАДНАЯ К СУМКЕ № 1Б Дата Сумка №1Б

**Д Е Б Е Т**

От кого: 3242

Получатель: Наименование получателя

ИНН 1234567890

Наименование банка-вносителя: Филиал ОПЕРУ Банка ВТБ (ПАО) в Санкт-Петербурге

Наименование банка-получателя: Банк ВТБ (ПАО) г.Москва

Сумма прописью: Шестьсот тысяч рублей 00 копеек

Источник поступления: Торговая выручка

Клиент

Сумма с объявленной суммой принята

Счет №20202810901450000001	600 000,00
<b>КРЕ ДИТ</b>	Сумма цифрами
Счет № 40702810123456789012	В том числе по символам
	символ   сумма
	02   600 000,00
	Шифр документа   04

счет № 4 07028101234567890123456

БИК 044030704

БИК 044525187

Опись сдаваемых наличных денег

Номинал	Количество сдаваемых банкнот и монет (в листах, штука)	Сумма цифрами
1		3
100 [лр]	1 000	100 000,00
500 [лр]	1 000	500 000,00

**Акт вскрытия сумки и пересчета вложенных наличных денег " " 20\_\_ года**

Фактическая сумма цифрами	Сумма недостачи цифрами	Сумма излишка цифрами	С.Однотипные денежные знаки (для банкнот Банка России - номинал, год, образца, серия и номер; для монеты Банка России - номинал, год, чеканки, наименование монетного двора)	Наличные бланковые не имеющие признаков подделки денежные знаки (для банкнот Банка России - номинал, год, образца, серия и номер; для монеты Банка России - номинал, год, чеканки, наименование монетного двора)	Имевшие признаки подделки денежные знаки (для банкнот Банка России - номинал, год, образца, серия и номер; для монеты Банка России - номинал, год, чеканки, наименование монетного двора)
1	2	3	4	5	6

Клиент

## 10. Импорт xml-файла

Импорт xml-файла применяется при печати сопроводительных документов непосредственно по команде из бухгалтерской системы Клиента.

При этом программа «PrintCode» не запускает свои экранные формы для ввода информации или корректировки реквизитов или справочников, а сразу переходит к формированию печатных форм сопроводительных документов со штриховых кодированием информации, той самой информации, которая получена из импортируемого xml-файла.

Для этого из бухгалтерской системы Клиента нужно вызвать программу «PrintCode» с параметром «имя импортируемого xml-файла», например:

```
PrintCode.exe "C:\PrintCode\Import\sample_1.xml"
```

Импортируется xml-файл следующего формата.

```
<F300>
  <Data nB="456111" C="810" D="11.07.2019" DeclSum="53000" >
    <Nom M="0" N="5" V="5000" />
    <Nom M="0" N="4" V="2000" />
    <Nom M="0" N="10" V="1000" />
    <Nom M="0" N="20" V="500" />
    <Sym C="02" Sum="50000" />
    <Sym C="11" Sum="3000" />
  </Data>
  <Client acc="40702810000350000044" nO="110211" />
</F300>
```

Где,

Узел Data. Атрибуты:

- nB - номер сумки;
- C - код валюты;
- D - дата в формате DD.MM.YYYY;
- DeclSum - общая сумма вложения;

Узел Nom. Атрибуты:

- M - если 1 - монета, 0 - лист;
- N - количество;

- V - номинал;

Узел Sum. Если несколько символов, то и узлов столько же. Атрибуты:

- C - код символа;
- Sum - сумма;

Узел Client. Атрибуты:

- acc - расчетный счет;
- nO - код инкассируемого объекта;

## 11. Экспорт xml-файла

Экспортируется xml-файл следующего формата.

```
<?xml version="1.0" encoding="utf-8">
<F300>
  <ClientInfo>
    <AccountCredit>44444444444444444444</AccountCredit>
    <AccountDebit>34344444444444444444</AccountDebit>
    <BikBankDeposit>121111111</BikBankDeposit>
    <BikBankReceipient>234444444</BikBankReceipient>
    <From>3242</From>
    <Inn>231333333333</Inn>
    <Kpp>123133333</Kpp>
    <NameOfBankDeposit>Банк вноситель</NameOfBankDeposit>
    <NameOfBankReceipient>23444444444444444444</NameOfBankReceipient>
    <NumberObject>110211</NumberObject>
    <Okato>13421444444</Okato>
    <Recipient>45</Recipient>
    <Account>4444444444444444444421</Account>
  </ClientInfo>
  <OperatingDataF300 nB="100" C="810" D="08.07.2019" DeclSum="1.00" >
    <Nom M="1" N="100" V="0.01" />
    <Sym C="02" Sum="1.00" />
  </OperatingDataF300>
</F300>
```

Экспорт данных производится при установленной галочке «Экспорт в файл» слева внизу, при нажатии на кнопку «Сформировать отчёт».

Экспортированный файл сохраняется в каталог Export, там, где запущена программа, в xml-файл с автоматически формируемым именем, таким как, например:

100\_09072019143612.xml, где:

- 100 - Номер сумки. Символ «/» в номере сумки заменяется на «-»;
- 09072019143612 - день, месяц, год, часы, минуты, секунды;